BIBLIOTECHE CIVICHE TORINESI

Guide Marzorati Paravia

1910

CITTÀ DI TORINO
BIBLIOTECA CIVICA CENTRALE

GUIDA DI TORINO 1910

Microfilmatura eseguita su esemplare messo a disposizione
dall'Accademia delle Scienze di Torino

Accademia delle Scienze di Torino
Per.
1661
ACCADEMIA DELLE SCIENZE TORINO

ANNO 82° 1910

GUIDA DI TORINO

COMMERCIALE ED AMMINISTRATIVA

ACCADEMIA DELLE SCIENZE TORINO

Ditta Editrice
G. B. Paravia e C.
(Figli di I. Vigliardi-Paravia)

Libreria
Via Garibaldi, N. 23
Telefono N. 10-82.

Tipografia
Via Arsenale, N. 29
Telefono N. 1-42.

ANTICA IMPRESA GENERALE SERVIZI FUNEBRI

Unica Provveditrice Feretri della Città di Torino

C. F. GENTA

Via Barbaroux, 37-39 (accanto alla Chiesa della Misericordia) TORINO

UFFICIO: Telefono N. 858

STABILIMENTO: Telefono N. 62

VETTURE SPECIALI PER TRASPORTI SALME

In caso di *decesso* avvisare l'Impresa **GENTA** che si incarica **gratuitamente** di esaurire tutte le incombenze necessarie, senza anticipi e senza aumento di tariffe.

. Feretri, Corone, Avvisi mortuari, Necrologie sui giornali.

SOCIETÀ ANONIMA ITALIANA

per la fabbricazione di **CONFETTI = CIOCCOLATO CACAO = CARAMELLE**

S. VENCHI & C.

Telefono 5-33

Corso Regina Margherita, 16 - TORINO

Capitale Lire 3.000.000. *Emesso e versato Lire 2.000.000*

Specialità **CARAMELLE** finissime

Excelsior - Russe - Mignon - Japon

Margherita - Regina - Taurinia - Al frutto

ESPORTAZIONE MONDIALE.

PREMIATO CON 45 MASSIME ONORIFICENZE

OTTO

SOCIETÀ ITALIANA

LANGEN & WOLF

Fabbrica di Motori a gas "OTTO"

SOCIETÀ ANONIMA. — CAPITALE LIRE 4.000.000 INTERAMENTE VERSATO

15, Via Padova - MILANO - Via Padova, 15

MOTORI Sistema "DIESEL"

per l'utilizzazione di olii minerali e residui di petrolio a basso prezzo

da 20 a 1000 cavalli

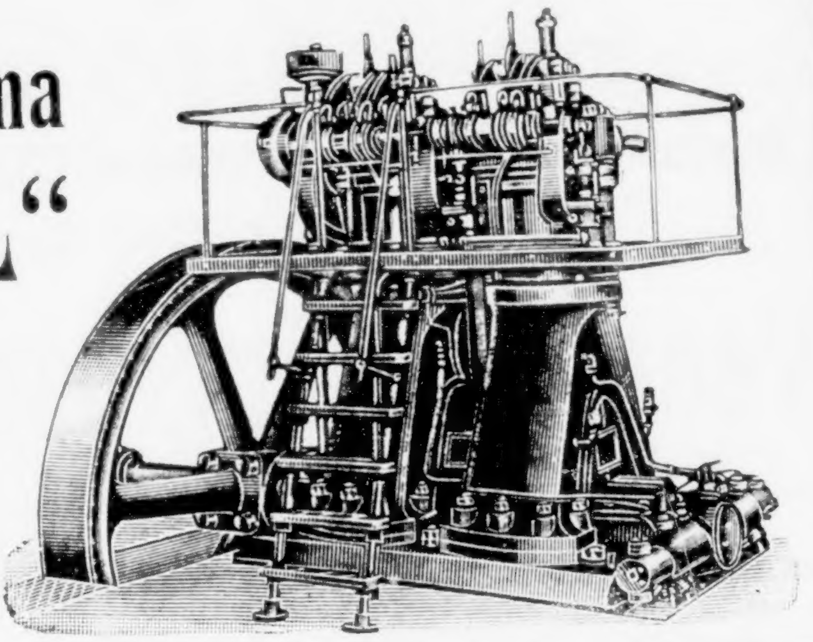

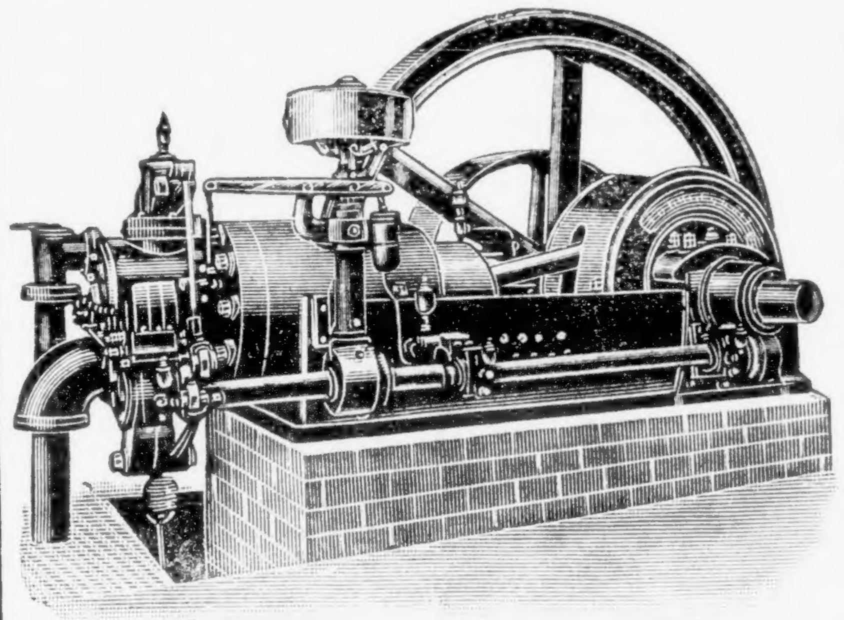

Motori a Gas "OTTO"

con gasogeno ad aspirazione

da 6 a 500 cavalli

Forza Motrice la più economica

1800 impianti per una forza complessiva di 90.000 cavalli installati in **Italia** nello spazio di 6 anni

PREVENTIVI E PROGETTI A RICHIESTA

FILIALE PER IL PIEMONTE

2, Corso Oporto - TORINO - Corso Oporto, 2

Moscato Spumante

e Amaro Secco da pasto

di CASSINE-STREVI

Premiato Produttore **BOTTA G. D.**

DEPOSITO IN TORINO:

Barriera Nizza (strada Circonvallne, lato ferrovia)

UFFICIO: Via Lagrange, N. 43.

Vendita all'ingrosso e in damigiane

(G. Marzorati)

va

10 Aprile 1910.

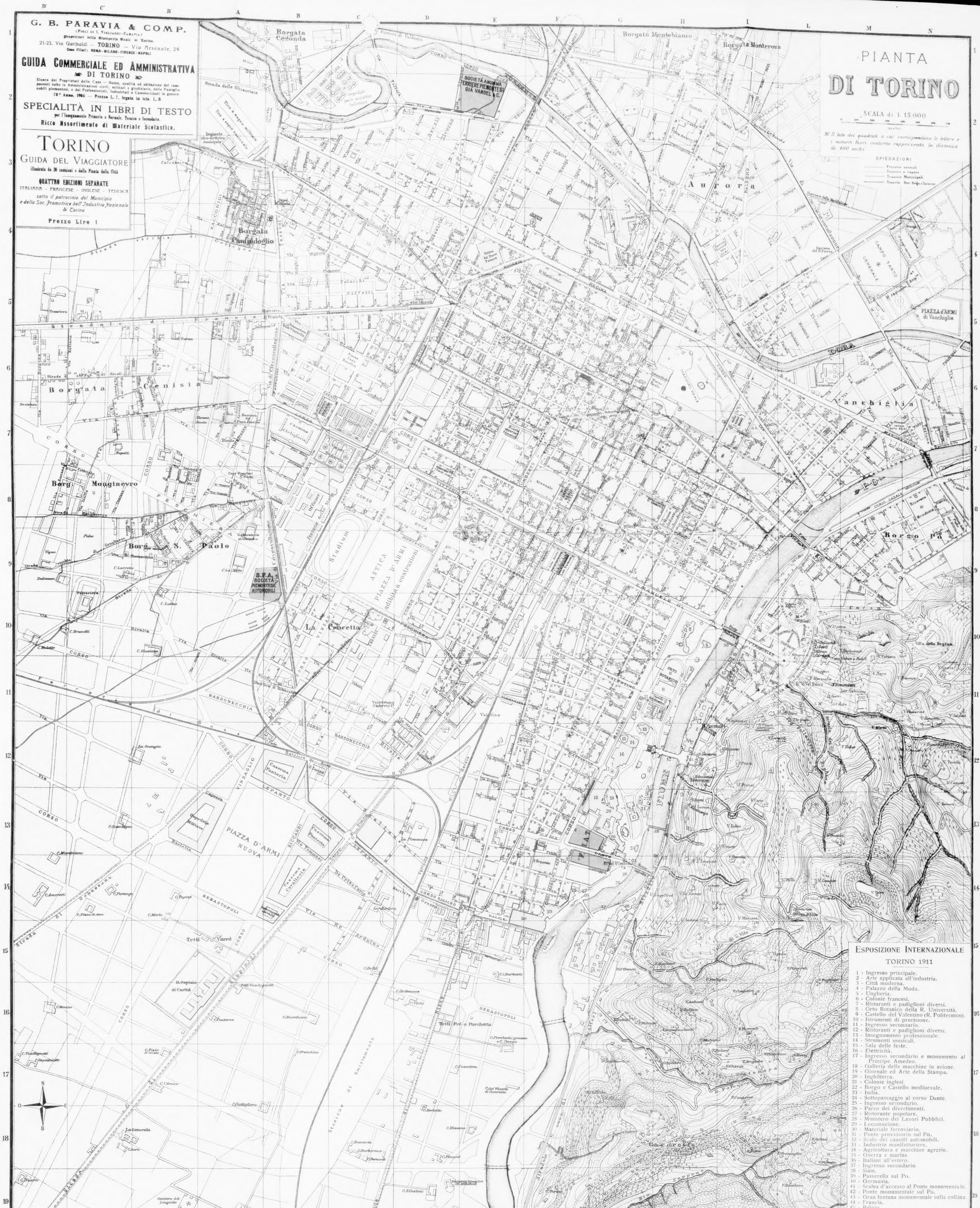

PIANTA
DI TORINO
SCALA di 1:15.000
metri
N.B. Il lato dei quadrati a cui corrispondono le lettere e i numeri fuori contorno rappresenta la distanza di 400 metri
SPIEGAZIONI
Ferrovie normali
Tramvie a vapore
Tramvie Municipali
Tramvie Soc. Belga e Torinese
G. B. PARAVIA & COMP.
(Figli di I. Vigliardi-Paravia)
Proprietari della Stamperia Reale di Torino.
21-23, Via Garibaldi — TORINO — Via Arsenale, 29
Case Filiali: ROMA - MILANO - FIRENZE - NAPOLI
GUIDA COMMERCIALE ED AMMINISTRATIVA DI TORINO
Elenco dei Proprietari delle Case — Nome, qualità ed abitazione dei componenti tutte le Amministrazioni civili, militari e giudiziarie, delle Famiglie nobili piemontesi, e dei Professionisti, Industriali e Commercianti in genere.
78° Anno, 1906 — Prezzo L. 7, legata in tela L. 8
SPECIALITÀ IN LIBRI DI TESTO
per l'Insegnamento Primario e Normale, Tecnico e Secondario.
Ricco Assortimento di Materiale Scolastico.
TORINO
GUIDA DEL VIAGGIATORE
illustrata da 20 incisioni e dalla Pianta della Città
QUATTRO EDIZIONI SEPARATE
ITALIANA - FRANCESE - INGLESE - TEDESCA
sotto il patrocinio del Municipio e della Soc. Promotrice dell'Industria Nazionale di Torino
Prezzo Lire 1
ESPOSIZIONE INTERNAZIONALE
TORINO 1911
1 - Ingresso principale.
2 - Arte applicata all'industria.
3 - Città moderna.
4 - Palazzo della Moda.
5 - Ungheria.
6 - Colonie francesi.
7 - Ristoranti e padiglioni diversi.
8 - Orto Botanico della R. Università.
9 - Castello del Valentino (R. Politecnico).
10 - Istrumenti di precisione.
11 - Ingresso secondario.
12 - Ristoranti e padiglioni diversi.
13 - Insegnamento professionale.
14 - Strumenti musicali.
15 - Sala delle feste.
16 - Elettricità.
17 - Ingresso secondario e monumento al Principe Amedeo.
18 - Galleria delle macchine in azione.
19 - Giornale ed Arte della Stampa.
20 - Inghilterra.
21 - Colonie inglesi.
22 - Borgo e Castello medioevale.
23 - India.
24 - Sottopassaggio al corso Dante.
25 - Ingresso secondario.
26 - Parco dei divertimenti.
27 - Ristorante popolare.
28 - Ministero dei Lavori Pubblici.
29 - Locomozione.
30 - Materiale ferroviario.
31 - Ponte provvisorio sul Po.
32 - Scalo dei canotti automobili.
33 - Industrie manifatturiere.
34 - Agricoltura e macchine agrarie.
35 - Guerra e marina
36 - Italiani all'estero.
37 - Ingresso secondario
38 - Siam.
39 - Passerella sul Po.
40 - Germania.
41 - Scalea d'accesso al Ponte monumentale.
42 - Ponte monumentale sul Po.
43 - Gran fontana monumentale sulla collina.
44 - Francia.
45 - Belgio.
46 - Brasile.
47 - America Latina (Uruguay, Equatore).
48 - Repubblica Argentina.
49 - Ingresso secondario.
50 - Passerella sul Po.
51 - Stazione arrivo merci.
Borgata Cenisia
Borgata Campidoglio
Borg. S. Paolo
Borg. Monginevro
Aurora
Vanchiglia
Borgo Po
PIAZZA D'ARMI NUOVA
PIAZZA D'ARMI di Vanchiglia
Stadium
La Crocetta
Lingotto
Borgata Montebianco
Borgata Monterosa
Borgata Cessonda
PO
DORA
Dom. Locchi dis.
Litog. G. B. Paravia e C.

(G. Marzorati).

GUIDA

Commerciale ed Amministrativa

DI

TORINO

I. — Vie, Piazze, Corsi, Proprietari Case;
II. — Tariffe Postali, Telegrafiche, Servizi vari;
III. — Commercio, Arti e Industrie;
IV. — Esercenti e Negozianti fuori cinta;
V. — Proprietari di Automobili;
VI. — Famiglie Nobili;
VII. — Uffizi Municipali, Governativi, Civili e Militari;
VIII. — Religione, Beneficenza, Filantropia e Previdenza;
IX. — Istituti Scientifici, Insegnamenti;
X. — Professionisti, Avvocati, Ingegneri;
XI. — Giornalismo, Giornali Politici e Sport;
XII. — Poste, Telegrafi e Telefoni, Ferrovie, Tramvie;
XIII. — Istituti di Credito e Risparmio;
XIV. — Istituzioni industriali, Commerciali ed Associazioni;
XV. — Indici per Materie e per Alfabeto;
XVI. — Ditte raccomandate;
XVII. — Numero di tutti gli Abbonati al telefono;
XVIII. — Nuova Pianta di Torino, con gli ingrandimenti.

R. ACCADEMIA delle SCIENZE - Torino

82° Anno 1910

Ditta G. B. Paravia e Comp.

(Figli di I. Vigliardi-Paravia)

LIBRERIA: Via Garibaldi 23. | TIPOGRAFIA: Via Arsenale 29.

10 Aprile 1910.

AVVERTENZE

Per le variazioni e correzioni.

☞ *Si eseguiscono* **gratis** *le variazioni, correzioni ed aggiunte, purchè pervengano documentate alla Ditta Editrice* **G. B. Paravia e C.**, *via Arsenale 29, prima del 15 Gennaio d'ogni anno.*

☞ *La Ditta Editrice mette ogni cura per rendere il più possibile esatta la* Guida, *ma avvisa che* **non assume alcuna responsabilità** *per quegli errori che potessero essere avvenuti nella presente edizione.*

☞ *All'intento di poter tener conto anche nella futura edizione della* **Guida** *dei cambiamenti che avvengono nelle Amministrazioni delle Istituzioni e Società Industriali, Commerciali e Agricole — cambiamenti che si effettuano per le deliberazioni delle rispettive Assemblee, convocate ordinariamente, a norma del Codice di Commercio, nel mese di Marzo d'ogni anno* — **la Edizione 1911 della *Guida Commerciale ed Amministrativa di Torino* verrà pubblicata nei primi giorni del mese di Aprile.**

La lieve dilazione consentirà così alla nostra pubblicazione di camminare sempre più di conserva col movimento economico ed industriale della Città.

Per la pubblicità.

☞ Gli *Annunzi* si ricevono esclusivamente da **Haasenstein e Vogler,** Torino, via Santa Teresa num. 2.

☞ *Per accordi intervenuti fra la Ditta Editrice della* ***Guida*** *e la Casa* **Haasenstein e Vogler,** *ogni Ditta commerciale e industriale, e così ogni professionista non possono figurare* **gratuitamente** *che in* **due sole rubriche** *a scelta e* **sempre quando queste rubriche già figurino** *nella* ***Guida.***

☞ *Gli annunzi in* **grassetto** *non dànno diritto che ad avere in carattere distinto il cognome e nome della Ditta. Per ogni altra indicazione aggiuntiva devesi corrispondere la tassa fissata dall'apposita tariffa.*

PROPRIETÀ LETTERARIA

Stamperia Reale G. B. Paravia e C. — Torino, via Arsenale 29.
312 (M3).

Al Lettore,

La **Guida Commerciale ed Amministrativa** di Torino, si presenta anche quest'anno nella prima decade d'aprile, come già si fece per le precedenti edizioni del 1908 e del 1909; in tal modo si è potuto tener conto dei mutamenti che, per effetto delle convocazioni di assemblee, ordinariamente effettuate in marzo, avvennero nelle Amministrazioni delle Società Industriali, Commerciali e Agricole, in quelle delle Opere Pie e nelle Associazioni professionali e di previdenza.

Altre nuove, utilissime innovazioni contiene la **Guida** nostra, che sempre si prefigge di rendersi ognor più vantaggiosa. Anzitutto l'aggiunta della *Circoscrizione Parrocchiale* sotto cui dipende l'abitato di ogni via o piazza della città; l'aggiunta — nell'Indice nominativo (carta gialla) — del segno 🚗 indicante i *proprietari di automobili,* così come già vi è quello dei proprietari di case, del telefono, delle onorificenze, ecc. Infine la nuova rubrica delle *sigle* delle Società industriali, che permette di rintracciarne la denominazione al termine di detta rubrica.

Ogni parte della **Guida,** ed anche ogni singola rubrica, furono sottoposte, come per il passato, a esame diligentissimo, perchè ogni qualsiasi indicazione risultasse controllata a fonte fedelissima; e ci piace qui ricordare il largo contributo di ausilio che ci venne procurato dagli Uffici della Provincia, della Prefettura e del Municipio, dal R. Commissario della Consulta Araldica, dalle Direzioni delle Poste e Telegrafi, dalle Ferrovie dello Stato e da altri Corpi costituiti ed Enti importanti della città. Alla quale cooperazione occorre ancora aggiungere la spontanea e sempre più preziosa collaborazione del pubblico, che ogni anno ci manifesta il suo lusinghiero appoggio, riconoscendo in tal modo la grande utilità della nostra pubblicazione.

A tutti vada la sincera nostra parola di riconoscenza ed il nostro saluto.

Torino, 10 aprile 1910.

La Ditta Editrice
G. B. Paravia e Comp.

CALENDARIO 1910-1911.

1910 Aprile	Maggio	Giugno	Luglio	Agosto	Settembre
1 V. s. Ugo	**1 D.** s. Sigism.	1 M. s. Crescent.	1 V. s. Teobaldo	1 L. s. Eusebio	1 G. b. Isabella
2 S. s. Fr. Paola	2 L. b. Cesare	2 G. s. Guido	2 S. Visit. Maria V.	2 M. Mad. d. Angeli	2 V. s. Chiaffredo
3 D s. Eraldo ☽	3 M. s. Giovenale ☽	3 V. s. Clotilde	**3 D.** s. Eliodoro	3 M. s. Lidia m.	3 S. s. Clelia ●
4 L. s. Isidoro	4 M. s. Monica	4 S. s. Quirino	4 L. s. Ulderico	4 G. s. Domen.	**4 D.** s. Rosalia
5 M. s. Vinc. Ferr.	**5 G. Ascensione**	**5 D.** s. Pacifico *Festa naz.*	5 M. s. Filomena	5 V. Mad. d. Neve ●	5 L. s. Candida
6 M. s. Celestino	6 V. b. Violante	6 L. s. Norberto	6 M. s. Domenica ●	6 S. s. Feliciss.	6 M. s. Petronio
7 G. b. Ermanno	7 S. s. Stanislao	7 M. s. Roberto ●	7 G. s. Savino	**7 D.** s. Gaetano	7 M. s. Grato v.
8 V. s. Alberto	**8 D.** *M. Pompei*	8 M. s. Medardo	8 V. s. Elisabetta	8 L. s. Ciriaco	**8 G. Nativ. M.V.**
9 S. s. Sabina ●	9 L. s. Gregorio ●	9 G. s. Riccardo	9 S. s. Letizia	9 M. s. Fermo	9 V. b. Serafina
10 D. *Mad. Oropa*	10 M. s. Antonino	10 V. s. Primitivo	**10 D.** s. Secondina	10 M. s. Lorenzo	10 S. s. Nicola
11 L. s. Leone	11 M. s. Ponzio	11 S. s. Barnaba	11 L. s. Pio I, p.	11 G. s. Susanna	**11 D.** ss. N. di Maria ☾
12 M. s. Ermeneg.	12 G. s. Pancraz.	**12 D.** s. Onofrio	12 M. s. Feliciano	12 V. s. Chiara	12 L. s. Guido
13 M. s. Ida	13 V. s. Gemma	13 L. s. Ant. da Pad.	13 M. s. Eugenio	13 S. s. Ippolito ☾	13 M. s. Amato v.
14 G. s. Lamberto	14 S. s. Giustina	14 M. s. Basilio ☾	14 G. s. Bonav. ☾	**14 D.** s. Alfredo	14 M. Es. s. Croce
15 V. s. Annibale	**15 D. Pentecoste**	15 M. s. Vito m.	15 V. s. Camillo	**15 L. Ass. M. V.**	15 G. s. Nicomede
16 S. s. Fruttuoso ☾	16 L. s. Ubaldo ☾	16 G. s. Quirico	16 S. *M. Carmine*	16 M. s. Rocco	16 V. s. Cornelio
17 D. *P. S. Gius.* s. Aniceto	17 M. s. Pasquale	17 V. s. Ranieri	**17 D.** s. Alessio	17 M. b. Emilia	17 S. b. Lamberto
18 L. s. Apollonio	18 M. s. Felice	18 S. s. Fortun.	18 L. s. Federico	18 G. s. Elena imp.	**18 D.** *M. V. Addol.*
19 M. s. Crescenzio	19 G. s. Pudenziana	**19 D.** s. Giuliano	19 M. s. Vinc. Paoli	19 V. s. Magno	19 L. s. Gennaro ○
20 M. s. Adalgisa	20 V. s. Bernardino	20 L. *Mad. Cons.*	20 M. s. Margh.	20 S. s. Bernardo ○	**20 M.** s. Eustachio *Festa civile*
21 G. s. Anselmo	21 S. s. Vittorio	21 M. s. Luigi G.	21 G. s. Prassede	**21 D.** s. Giovanna	21 M. s. Matteo
22 V. s. Virginio	**22 D. SS. Trinità**	22 M. s. Paolino ○	22 V. s. M. Madd. ○	22 L. s. Filiberto	22 G. s. Maurizio
23 S. s. Giorgio	23 L. s. Desiderio	23 G. s. Lanfranco	23 S. s. Liborio	23 M. s. Filippo B.	23 V. s. Tecla
24 D. s. Fedele m. ○	24 M. M. Ausiliatr. ○	**24 V. s. Giov. B.**	**24 D.** s. Cristina	24 M. s. Bartol.	24 S. s. Gerardo
25 L. s. Marco ev	25 M. s Urbano	25 S. s. Massimo	25 L. s. Giacomo	25 G. s. Genesio	**25 D.** s. Firmino ☽
26 M. s. Marcellino	**26 G. Corpo d. S.**	**26 D.** s. Rodolfo	26 M. s. Anna	26 V. s. Secondo	26 L. s. Cipriano
27 M. s. Zita serva	27 V. s. M. de' Pazzi	27 L. s. Maggior.	27 M. s. Natalia	27 S. s. Cesario ☽	27 M. s. Adolfo
28 G. s. Valeria	28 S. s. Germano	28 M. s. Marcella	28 G. s. Innocenzo	**28 D.** s. Agostino	28 M. s. Venceslao
29 V. s. Sibilla	**29 D.** s. Massimino	**29 M. ss. P. e P.**	29 V. s. Marta ☽	29 L. s. Sabina m.	29 G. s. Michele
30 S. s. Caterina S.	30 L. s. Ferdinan.	30 G. s. Emiliana ☽	30 S. s. Giulitta	30 M. s. Rosa	30 V. s. Girolamo
	31 M. s. Petronilla ☽		**31 D.** s. Ignazio	31 M. s. Raim.	

Ottobre	Novembre	Dicembre	1911 - Genn.	Febbraio	Marzo
1 S. s. Remigio	**1 M. Ognissanti**	1 G. s. Eligio ●	**1 D. Circ. Sig.**	1 M. s. Orso	1 M. *Le Ceneri* ●
2 D. *Mad. d. R.*	2 M. *Commem. d. Fed. defunti* ●	2 V. s. Bibiana	2 L. s. Defend.	2 G. Pur. M.V. *Ben. candele*	2 G. s. Simplicio
3 L. s. Candido ●	3 G. s. Silvia	3 S. s. Fr. Saverio	3 M. s. Genoveffa	3 V. s. Biagio *Bened. gola*	3 V. s. Cunegonda
4 M. s. Franc. Ass.	4 V. s. Carlo B.	**4 D.** s. Barbara	4 M. s. Tito	4 S. s. Avventino	4 S. b. Umberto
5 M. s. Placido	5 S. s. Zaccaria	5 L. s. Dalmazzo	5 G. s. Amalia	**5 D.** s. Agata	**5 D.** s. Foca
6 G. s. Brunone	**6 D.** s. Leonardo	6 M. s. Nicolò	**6 V. Epifania**	6 L s. Dorotea ☾	6 L. s. Marziano
7 V. s. Augusto	7 L. s. Ernesto	7 M. s. Ambrogio	7 S. s. Giuliano	7 M. s. Riccardo	7 M. s. Tomm.
8 S. s. Pelagia	8 M. s. Severo	**8 G. Imm. Conc.**	**8 D.** s. Luciano ☾	8 M. s. Carlotta	8 M. s. Gerardo ☾
9 D. *Mat. M. V.*	9 M. s. Oreste	9 V. s. Siro v. ☾	9 L. s. Giustina	9 G. s. Apollonia	9 G. s. Francesca
10 L. s. Eulampia	10 G. s. Andrea Av. ☾	10 S. Mad. di Lor.	10 M. s. Aldo eremita	10 V. s. Guglielmo	10 V. b. Claudina
11 M. s. Placidia ☾	11 V. s. Martino	**11 D.** s. Damaso	11 M. s. Ortensia	11 S. M. Lourdes	11 S. Costantino
12 M. s. Serafino	12 S. s. Diego	12 L. s. Valerico	12 G. s. Modesto	**12 D.** s. Eulalia	**12 D.** s. Gregorio
13 G. s. Edoardo	**13 D.** s. Omobono	13 M. s. Lucia v.	13 V. b. Veronica	13 L. s. Giuliana ○	13 L. s Eldrado
14 V. s. Callisto	14 L. s. Clement.	14 M. s. Pompeo	14 S. s. Ilario ○	14 M. s. Valentino	14 M. s. Matilde
15 S. s. Teresa	15 M. s. Leopoldo	15 G. s. Fortunato	**15 D.** s. Maurizio	15 M. s. Faustino	15 M. s. Lucrezia ○
16 D. *Pur. M. V.*	16 M. s. Edmondo	16 V. s. Albina ○	16 L. s. Marcello	16 G s. Giusto	16 G. s. Agapito
17 L. s. Edvige	17 G. s. Gregorio ○	17 S. s Olimpia	17 M. s. Antonio a.	17 V. s. Marianna	17 V. s. Patrizio
18 M. s. Giusto ○	18 V. s. Oddone	**18 D.** s. Graziano	18 M. s. Liberata	18 S. s. Simeone	18 S. s. Gabriele
19 M. s. Amabile	19 S. s. Elisabetta	19 L. s. Fausta	19 G. s. Mario m.	**19 D.** s. Beatrice	**19 D. s. Giuseppe**
20 G. s. Irene	**20 D.** s. Ottavio	20 M. s. Adelaide	20 V. s. Sebastiano	20 L. s. Leone	20 L. s. Alessandrina
21 V. s. Orsola	21 L. s. Colombano	21 M. s. Tommaso	21 S. s. Agnese	21 M. s. Eleonora ☽	21 M. s. Benedetto
22 S. s. Donato	22 M. s. Cecilia m.	22 G. s. Demetrio	**22 D.** s. Gaudenzio ☽	22 M. s. Margher. da Cortona	22 M. s. Benven.
23 D. *Mad. Pace*	23 M. s. Clemente ☽	23 V. s. Vittoria ☽	23 L. Sposal. Maria V.	23 G. s. Romana	23 G. b. Verem.
24 L. s. Raffaele A	24 G. s. Prospero	24 S. s. Adele	24 M. s. Timoteo	24 V. s. Mattia	24 V. b. Berta
25 M. s. Crispino ☽	25 V. s. Caterina	**25 D. SS. Natale**	25 M. b. Arcang.	25 S. s. Costanza	25 S. Ss. Annunziata
26 M. b. Camilla	26 S. s. Delfina	26 L. s. Stefano	26 G. s. Paola v.	**26 D** s. Alessan.	**26 D** s. Emanuele
27 G. s. Fiorenzo	**27 D.** b. Margh. S.	27 M. s. Giov. ev.	27 V. s. Elvira	27 L. s. Onorina	27 L. s. Lidia
28 V. ss. Sim. e Giuda	28 L. s. Severina	28 M. ss. Innocenti	28 S. s. Teresio	28 M. s. Teofilo	28 M. s. Sisto III
29 S. s. Ermelinda	29 M. s. Saturnino	29 G. s. Davide	**29 D.** s. Franc. Sales		29 M. s. Secondo
30 D. s. Aurelia	**30 M. s. Andrea**	30 V. s. Giocondo	30 L. s. Sebast. Val. ●		30 G. b. Amed. ●
31 L. s. Quintino		31 S. s. Silvestro ●	31 M. s. Giulio d'Orta		31 V. s. Balbina

GUIDA COMMERCIALE ED AMMINISTRATIVA DI TORINO 1910

della Ditta G. B. PARAVIA e Comp.

Si pregano i Signori interessati a voler scrivere su questo foglio le correzioni ed ommissioni che rinvenissero citando le pagine ove si trovano gli errori, per poterli rettificare nella prossima edizione del 1911.
Inviare questo foglio all'Amministrazione della ***Guida,*** via Arsenale 29, *prima del 15 Gennaio.*

NOME E COGNOME	DOMICILIO	CATEGORIA a cui appartengono	Numero delle pagine

Data ....

Firma ....

☞ La Ditta G. B. Paravia e C. a norma degli interessati avvisa che **non assume alcuna responsabilità** per quegli errori od ommissioni che potessero essere avvenuti nella presente edizione.

Ditta

G. B. PARAVIA E COMP.

Editrice della Guida Commerciale ed Amministrativa di

TORINO

Via dell'Arsenale, 29.

Aggiunte e cambiamenti avvenuti durante la stampa.

Aggiunte.

…ito avv. Giuseppe Maria, *propr. casa*, via V…llafranca 72.

…onsolati. — Honduras (Repubblica).

…alettes Alfonso, *Vice-console*, corso Duca … Genova 1.

Libreria « Buona Stampa » v. Alfieri 4.

Paschetta e Pagliero, *rappr. prod. metallurgici*, c. Oporto 5.

Federazione Piemontese delle Casse Rurali ed Operaie di Depositi e Prestiti v. Pietro Micca 12, telef. **32-71.**

Correzioni.

…pag. 104, str. Orbassano 220, *invece di* Caval… Vitt., *leggasi* Gachet Gaspare fu Stefano.

…pagg. 366 e 367 *invece di* Calzia e Cervetto, …*gasi* Calzia Vinc., *fabbr. lisciva*, v. Ormea 81.

…pagg. 487 e 488 *invece di* Dorna Gio., *liquori* … *birraria*, v. Cernaia 20, *leggasi* Salvano e …ovia, v. Cernaia 20.

…pagg. 371 e 442 *invece di* Longo e Abate-Daga, … Gazometro 12 e Assietta 3, *leggasi* Longo …manno, v. Gazometro 12 e Assietta 3.

A pagg. 372 e 373 *invece di* Grandis Ernesto e C., v. Basilica 7 e 9, *leggasi* Grandis E. e fratelli Ollivero, v. Basilica 7 e 9.

A pag. 379 *invece di* Giordani Lorenzo, *calzoleria*, v. Bellezia 18, *leggasi* Manassero Bartolomeo, v. Bellezia 18.

A pag. 725 *invece di* Piana Alberto, *cassiere*, via Chiomonte 13, *leggasi* Tommaselli Piero, *cassiere*, v. Cesana 70.

Nuove nomine.

…mministrazione del R. Manicomio di Torino: Palberti avv. comm. Romualdo, senat., Casaccia … cav. Giuseppe.

Cambiamenti di domicilio.

…pag. 429 Cooperativa Vita di Milano, 440 So… London, *invece di* v. Zecca 31, *leggasi* … Francesco da Paola 31.

…pag. 936 Sindacato Giornalisti Corrisp. *invece di* gall. Nazionale scala E, *leggasi* v. Finanze 7.

A pag. 761 Soc. M. S. Impiegati Pubbl. e Privati « La Fratellanza », *invece di* gall. Nazionale, *leggasi* v. Finanze 7.

Deceduti durante la stampa della Guida.

… avv. Francesco, piazza Statuto 9.

TORINO
GUIDA DEL VIAGGIATORE
compilata dall'avv. C. ISAIA
illustrata da 38 fotoincisioni e dalla pianta della città.
Pubblicata sotto il patrocinio del Municipio
e della Società Promotrice dell'Industria Nazionale di Torino
Edizione riveduta e corretta da G. I. ARNEUDO, L. 1 —
Presso le Librerie G. B. PARAVIA e Comp.

La Ditta G. B. PARAVIA e C. (vie Garibaldi 23 e Arsenale 29)
ha pubblicato in elegante edizione
L'ELENCO DEI PROPRIETARI DI AUTOMOBILI
loro recapito
numero d'ordine, fabbrica e forza in cavalli
numero d'ordine, fabbrica e regolamento relativi alla tassa
coll'aggiunta della legge e regolamento relativi alla tassa
ed alla circolazione degli automobili
Legato elegantemente in tela L. 1,50 — In brossura L. 1

La Domenica dei Fanciulli
Giornale settimanale illustrato a colori
ANNO XI.
Editori: G. B. Paravia e Comp.
Direttrice: Luisa Sclaverano
Numero separato Cent. 10
Un anno L. 5.

ANNUAIRE HANS SCHWARZ POUR L'INDUSTRIE ET LE COMMERCE DE LA SUISSE
(HANS SCHWARZ' ADRESSBUCH DER SCHWEIZ)
Cinquième édition revue et considérablement augmentée
Autorités fédérales - Tarifs - Classifications alphabétique d'aprés les cantons et localités et suivant les branches - Répertoire des spécialités et des branches en langue allemande et en langue française - Table des localités - Appendice - Annonces.
Deux vol. (2584 pages) — Frs. 25

CITTÀ DI TORINO

Topografia, Popolazione e Divisioni Mandamentali.

POSIZIONE: (*)

Latitudine nord . . . . 45° 4′ 8″.
Longitudine ovest da Roma (Coll. Romano) 4° 47′ 4″ 65 = in tempo a 19ᵐ 8ˢ 31
» **est** Greenwich . . . . . . 7° 41′ 48″ 35 = in tempo a 30ᵐ 47ˢ 24.
Differenza fra il tempo medio di Torino e quello dell'Europa Centrale . . . . 29ᵐ 12ˢ 76.

Valori normali che servono a definire il clima di Torino.

Temperatura	media annuale	+ 11° 72
»	media di Gennaio	+ 0° 44
»	media di Luglio	+ 22° 63
»	media delle minime annuali	— 10° 46
»	media delle massime annuali	+ 33° 72
Pressione atmosferica media		737,09 mm.
Umidità assoluta		8,09 »
Umidità relativa		71,35 %
Giorni piovosi o con neve all'anno		106
Altezza dell'acqua raccolta		835,7 mm

Altezza sul livello del mare (della p. Castello, soglia pal. Madama) m. 238,90.

La superficie totale del territorio del Comune di Torino è di ettari 13.013, di cui ettari 1705 entro la linea daziaria, ed ettari 11.308 fuori della linea daziaria. La parte entro il perimetro della linea daziaria è partita in tredici Sezioni di Polizia Urbana:

Municipio. **Centrale.** **Consolata.** **Vanchiglia.** **Borgonuovo.** **Valentino.** **Piazza d'armi.** **San Donato.** **Aurora.** **Porta Nuova.** **Oltre Po.** **Ferrovia** (scalo di Porta Nuova lato arrivi). **Parco Valentino.**

Le vie e i corsi della città, quasi tutti diritti, si tagliano in massima parte ad angoli retti, formando quadrilateri di case chiamati **Isole**. Le vie partono a destra e sinistra dalle vie principali: Roma, Scalo Ferrovia P. N., corso Vittorio Emanuele II, vie Cernaia, Po, Garibaldi, corso Regina Margherita, via Milano e Ponte Mosca.

La numerazione delle porte d'accesso alle case parte da piazza Castello, centro della città, per le vie che da essa irradiano, e quindi per quelle che si diramano a destra e sinistra dalle medesime e così per tutte le altre successive, ad eccezione dei due grandi corsi principali, corso Vittorio Emanuele II e Regina Margherita, pei quali la numerazione delle porte comincia dalle loro estremità est e via Venti Settembre che parte dal corso Vitt. Em. II. I numeri dispari sono sempre a sinistra di chi parte dal punto ove comincia la numerazione, i numeri pari a destra.

Le vie urbane aperte sono in numero di 356; misurano complessivamente metri 190,893 circa; i corsi (46), e le strade metri 44,593; le piazze (34) metri 4557;

(*) Dati avuti dall'Osservatorio Astronomico di Torino.

i portici lungo le vie, piazze e corsi metri 10,790; i ponti (10) metri 988; le linee tranviarie lungo le vie e corsi metri 30,000 circa comprese le tranvie a vapore; le aiuole e giardini pubblici misurano metri quadrati 359,000.

La lunghezza dei corsi, piazze e strade alberate è di metri 36,185.

La popolazione residente di Torino, secondo i calcoli fatti dall'Ufficio Municipale di Anagrafe al 31 dicembre 1909, è di

386,003 abitanti, compreso il presidio in 11,026.

Non crediamo fuor di luogo, per rendere più palmare il grande mutamento avvenuto nel movimento dello stato civile della popolazione di Torino in 100 anni, riprodurre il diagramma eseguito dall'egregio prof. F. Abba, medico capo all'ufficio municipale d'Igiene in cui sono rappresentati i dati dei tre fenomeni demografici principali che lo costituiscono al principio e alla fine del secolo XIX ragguagliati a 1000 abitanti. Da esso si scorge che, verso il 1800, i vantaggi di una forte nuzialità e di una fortissima natalità erano neutralizzati da un'enorme mortalità, ciò che avrebbe condotto alla lenta scomparsa della città se non si avesse sopperito alle perdite l'immigrazione, mentre, verso il 1900, la nuzialità, la natalità e la mortalità diminuirono restando però una sensibile eccedenza dei nati sui morti. A questa inversione delle condizioni demografiche di Torino ed all'aumentata immigrazione, specie nell'ultimo ventennio, si deve oggi il continuo aumento della popolazione.

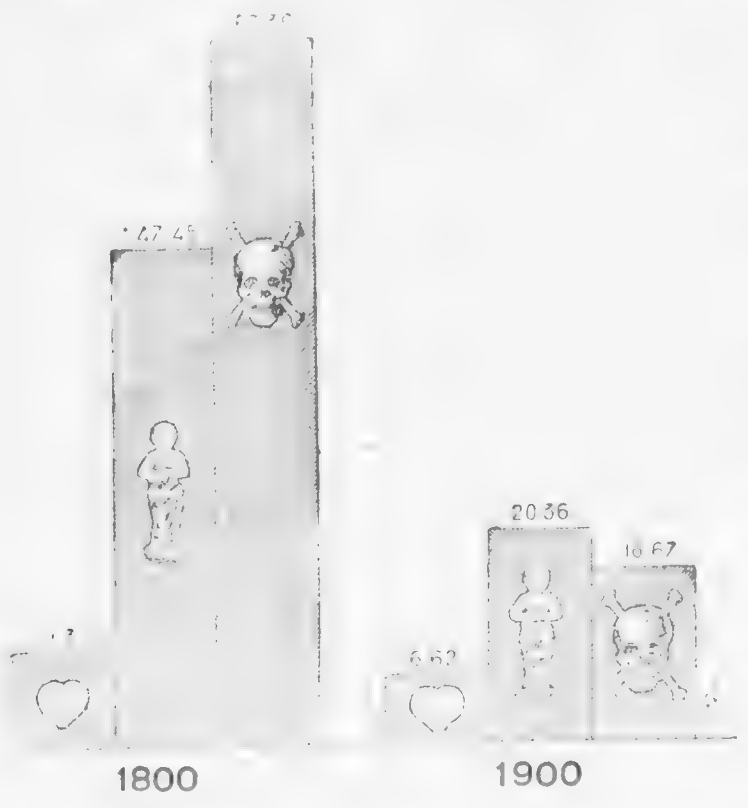

La Città è divisa in sette Mandamenti, colla denominazione e colla circoscrizione come segue:

MANDAMENTO I, ***Dora*** **(Sez. Catastale 1ª)** — circoscritta dalle vie Rossini, Po, Carlo Alberto, Maria Vittoria, Santa Teresa, Botero, Bellezia, corso Regina Margherita e piazza Emanuele Filiberto.

» II, ***Moncenisio*** **(Sez. Catastale 5ª)** — dalle vie Bellezia, Botero, Cernaia, piazza S. Martino, via Santarosa, corso Principe Oddone, corso Regina Margherita e piazza Eman. Filiberto.

» III, ***Monviso*** **(Sez. Catastali 2ª, 3ª e 4ª)** — dalla via Carlo Alberto, corso Vitt. Em. II, cinta daziaria, strada di Francia, vie Santarosa, Cernaia, Santa Teresa e Maria Vittoria.

» IV, ***Po*** **(Sez. Catastale 6ª)** — dal fiume Po, corso Vittorio Em. II, vie Carlo Alberto, Po e piazza Vittorio Emanuele I.

» V, ***S. Salvatore*** **(Sez. Catastali 7ª, 8ª, 9ª, 10ª e 11ª e parte di quelle suburbane)** — dal corso Vitt. Em. II, fiume Po, confine del territorio a sud, strada e corso Francia e cinta daziaria.

» VI, ***Borgo Po*** **(Sez. Catastali 12ª, 13ª, 14ª e 15ª e parte di quelle suburbane)** — dalla piazza Vitt. Em. I, vie Po, Rossini, corso Regina Margherita, via del R. Parco, torrente Dora, fiume Po a valle, confine del territorio in collina, fiume Po sino alla piazza Vittorio Emanuele I.

» VII, ***Borgo Dora*** **(Sez. Catastali 16ª, 17ª, 18ª, 19ª e 20ª e parte di quelle suburbane)** — dal corso del R. Parco, corso Regina Margherita, corso Principe Oddone, corso e strada di Francia, confine del territorio a nord, fiume Po e torrente Dora fino al corso del R. Parco.

AVVENIMENTI NOTEVOLI DELL'ANNO 1909 IN TORINO

Gennaio.

[illegible]erdì). — Si annunzia che il premio di un [illegible]ione del prestito della Repubblica di San [illegible]rino è stato vinto dalla signora Teresa [illegible]fosso, proprietaria della *Trattoria dei [illegible]aggiatori*, in via Nizza nº 63, con la car[illegible]a 090969 che aveva acquistata dal cam[illegible]a signor Lardone, in via Roma.

[illegible]edì). — Inaugurazione dell'anno giuridico [illegible] Corte di Cassazione. Pronunzia il di[illegible]rso, il procuratore generale comm. Di [illegible]sio.

[illegible]rtedì). — Inaugurazione dell'anno giuri[illegible] alla Corte d'Appello. Pronunzia il di[illegible]rso il comm. Taglietti.

[illegible]vedì). — Giungono i primi profughi di M[illegible]sina e di Reggio, salvatisi dal terremoto [illegible] distrusse le due città.

[illegible]dolfo Venturi tiene a Palazzo Madama [illegible] conferenza sul tema: *Vita artistica [illegible]liana.*

[illegible]nugurasi la *Scuola delle Dame infer[illegible]re*, istituita dalla Croce Rossa. All'inau[illegible]zione, che ebbe luogo in un'aula del[illegible]pedale militare, assiste la Principessa L[illegible]itia. Pronunziano discorsi il conte Ema[illegible] Di Rorà, ed il maggiore medico cava[illegible] Efisio Sulliotti.

10. ([illegible]nica). — Nel salone della Borsa il se[illegible] Pio Foà, tiene una conferenza sul [illegible]: *Problemi di pedagogia sessuale.*

14. ([illegible]vedì). — A Palazzo Madama, Corrado [illegible] tiene una conferenza sul tema: *Gli [illegible]mi anni di Dante.*

16. ([illegible]). — Nell'aula Vincenzo Troya, il sa[illegible] prof. Giovanni Boccardi, direttore [illegible]sservatorio astronomico, tiene una con[illegible]za sul tema: *L'universo è stabile?*

21. ([illegible]dì). — A Palazzo Madama, Ugo Ojetti [illegible] una conferenza sul tema: *La donna [illegible]a.*

26. ([illegible]dì). — Muore a 81 anni, l'illustre pit[illegible] prof. Morgari, insegnante all'Accademia [illegible]tina.

30. ([illegible]). — Inaugurasi al Valentino la 6ª [illegible]zione di automobili. Sono presenti il [illegible]di Genova e la Principessa Laetitia. [illegible]ziano discorsi il presidente dell'Auto[illegible]Club, conte Gastone di Mirafiori, e [illegible]rtetti, sottosegretario alle Poste e [illegible]i.

31. ([illegible]ica). — Ad iniziativa della Camera [illegible] degli impiegati, nel teatro Vittorio [illegible]le, il prof. Arturo Graf, dice una [illegible]za sul tema: *Dopo l'offesa della [illegible]* a beneficio dei danneggiati del ter[illegible]di Reggio Calabria e di Messina.

Febbraio.

1. ([illegible]) — Il Consiglio comunale (presenti [illegible]glieri della maggioranza e 24 del [illegible]ocialista) inizia la discussione sul [illegible]anziario comprendente la proposta [illegible]gamento della cinta daziaria, a cui sono contrari i socialisti e parecchi membri della maggioranza. Il progetto, dopo vivaci vicende, giunge in votazione nella seduta del 15 febbraio. L'allargamento della cinta fu approvato con voti 38 contro 35. Votarono contro i socialisti ed i consiglieri della maggioranza: Cauvin, Depanis, Fino, Invrea, Pia, Ratti, Rossi Teofilo, Sincero, Vicary, Bona, Brosio.

4. (Giovedì). — Alla Camera di Commercio ha luogo un'adunanza di rappresentanti politici, Associazioni industriali e commerciali, presieduti dall'on. Teofilo Rossi, per iniziare un movimento di protesta contro la disposizione della direzione delle ferrovie perchè i reclami per danni debbano essere redatti in carta da bollo da 60 cent.

8. (Lunedì). — Nel Palazzo dell'Esposizione di automobili, Ugo Ojetti dice una conferenza sul tema: *La velocità e la felicità.*

12. (Venerdì). — All'Esposizione di automobili A. Testoni dice una conferenza sul tema: *Castelli in aria.*

12. — Una grande nevicata fa cadere parecchi cavi conduttori dell'elettricità e costringe a sospendere il servizio tramviario.

14. (Domenica). — Per iniziativa del Sindacato di iniziativa italiano-francese, il senatore Giovanni Faldella tiene, nel salone della Camera di Commercio, una conferenza commemorativa delle campagne del 1859.

21. (Domenica). — Per cura del *Ski-Club* di Torino, ha luogo a Bardonecchia una gara internazionale di *sky*. Il norvegese Smith vince il record mondiale con un volo di 43 metri di altezza.

24. (Mercoledì). — Muore il senatore conte Ernesto Balbo-Bertone di Sambuy. Aveva 72 anni. Era nato a Vienna il 12 aprile 1837, essendo suo padre ministro plenipotenziario presso l'imperatore d'Austria. Fu deputato per Susa, per Chieri e per Torino, e sindaco di questa città dal 1883 al 1886. La salma venne tumulata a Chieri.

Marzo.

7. (Domenica). — Elezioni generali politiche. Nel 1º collegio riuscì rieletto Edoardo Daneo con 2538 voti, contro 1387 dati al socialista avvocato G. B. Cagno. Nel 2º collegio riesce rieletto il socialista Oddino Morgari con voti 3305, contro il costituzionale comm. avv. Venanzio Sabbione che ebbe 1850 voti. Nel 3º collegio il socialista dott. Giulio Casalini ebbe voti 3240, il deputato uscente comm. Giacomo Albertini 3197. Fu proclamato il ballottaggio che ebbe il seguente esito: Casalini 3886 (eletto), Albertini 3568. Nel 4º collegio riuscì eletto il socialista Quirino Nofri con voti 4529, contro il deputato uscente avv. Felice Paniè costituzionale, che ebbe voti 3670. Nel 5º collegio riuscì rieletto il costituzionale marchese Ferrero di Cambiano con voti 3074, contro il socialista Francesco Barberis che ebbe voti 1720.

LA RILEGATURA DELLE CARTE IMPEDISCE LA MICROFILMATURA COMPLETA DEL TESTO VICINO AI MARGINI

8. (Lunedì). — Nelle prime ore del mattino, causa un'abbondante nevicata che fece cadere parecchi fili telefonici sui cavi tranviari, si incendia la sede centrale dei telefoni che rimase distrutta. Il servizio telefonico rimase sospeso per oltre due mesi.

19. (Venerdì). — Al teatro Vittorio, Antonio Fradeletto tiene una conferenza sul tema: *L'anima della letteratura italiana.*

21. (Domenica). — Nel Politeama Chiarella, Alfredo Testoni dice *Gli ultimi sonetti della Sgnera Cattareina.*

23. (Martedì). — Muore il conte Giacinto Corsi di Bosnasco, pittore ed ex-deputato del 2° collegio di Alessandria. Aveva 79 anni.

27. (Sabato). — Al teatro Vittorio, Matilde Serao dice una conferenza sul tema: *Eva.*

28. (Domenica). — In causa di un « corto circuito » verso le ore 21 al piano nobile del palazzo Lascaris, in via Alfieri, di proprietà della contessa Augusta Tiretta Lovadino, si manifesta un grave incendio che distrusse molti mobili preziosi e pregiate opere d'arte.

Aprile.

2. (Venerdì). — Al teatro Vittorio, il prof. Arturo Foà dice una conferenza sul tema: *La poesia di un secolo.*

3. (Sabato). — Giunge notizia che l'on. Teofilo Rossi, deputato di Carmagnola, è nominato sottosegretario al Ministero delle Poste e Telegrafi.

7. (Mercoledì). — Al teatro Vittorio, l'on. Ferri dice una conferenza sul tema: *Pio X.*

21. (Mercoledì). — Il sindaco, senatore Frola, e la Giunta rassegnano le dimissioni in seguito al disaccordo sull'allargamento della cinta daziaria.

28. (Mercoledì). — Il Consiglio comunale nomina la nuova Giunta con a capo il consigliere Depanis.

30. (Venerdì). — Il Consiglio elegge a sindaco il senatore prof. Giampietro Chironi con 47 voti su 45 votanti. I socialisti si sono astenuti. Il senatore Chironi declinò il mandato.

Maggio.

2. (Domenica). — Nell'aula della Mole Antonelliana, per iniziativa di un comitato presieduto dal senatore Biscaretti, ha luogo una festa in onore di Tommaso Villa. Pronunziarono discorsi l'on. Luzzatti, il prefetto comm. Vittorelli per il Governo, l'assessore Depanis. Al festeggiando vennero offerti parecchi ricordi fra cui un ritratto eseguito dal pittore Grosso. Alla sera nel *Ristorante del Parco* ebbe luogo un banchetto.

3. (Lunedì). — L'Associazione della Stampa subalpina festeggia il giubileo giornalistico del caricaturista Giorgio Ansaldi (*Dalsani*), primo socio a cui venne conferito, per diritto di anzianità, l'assegno della Cassa Pia istituita nel seno dell'Associazione. Al *Risiorante del Parco* ebbe luogo un banchetto in suo onore.

10. (Lunedì). — Per disposizione prefettizia le tranvie urbane iniziano il servizio a fermate fisse.

12. (Mercoledì). — Non potendosi addivenire alla costituzione di un'amministrazione comunale, la Giunta ed i consiglieri si dimettono. Il prefetto, in data del 17, nomina a commissario prefettizio il comm. Taddei, ispettore generale nel Ministero degli interni.

20. (Giovedì). — Nell'Ippodromo di Mirafiori ha luogo la corsa *Gran Criterium internazionale* (L. 18000). Lo vince *Madhub* di Sir Rholand.

23. (Domenica). — Nell'Ippodromo di Mirafiori ha luogo la corsa *Principe Amedeo* (L. 20.000). Lo vince *Fidia* di P. Tesio.

27. (Giovedì). — Nell'aula dell'Istituto di Anatomia patologica ha luogo un Congresso di medici condotti del Piemonte, presieduto dal dott. Vaccino,

27. — I lavoranti panettieri proclamano lo sciopero per un conflitto di tariffe. I proprietari a loro volta proclamano la *serrata.*

27. — Arrivano a Torino (settima tappa) i concorrenti al Giro ciclistico d'Italia. Arrivano 1° Ganna di Varese, Rossignoli di Pavia, Galletti di Milano e poscia Canepari e Chiodi. Il 30 i concorrenti ripartono per Milano. ultima tappa. Arriva 1° Ganna.

30. (Domenica). — Nel Giardino reale ha luogo una gara aereonautica a cui presero parte 12 palloni. La meta era di raggiungere Moretta. Vince il 1° premio *Albatros* (5900 metri) pilotato dal tenente Mina; il 2° l'*Ausonia* pilotato da Nino Piccoli; il 3° *Cirro* pilotato da Usuelli; il 4° *Fides IV* pilotato dal tenente Passin; il 5° *Verdi* pilotato da Flori.

30. — Alla Scuola di Applicazione viene inaugurata una lapide in memoria degli ufficiali di artiglieria e del genio morti sui campi di battaglia, nonchè i busti dei generali Menabrea e Siacci. Pronunziò il discorso inaugurale il capitano Demaria.

Giugno.

10. (Giovedì). — Festa commemorativa della campagna del 1859. In piazza Castello si ordina un grandioso corteo a cui prendono parte le autorità civili e militari, le associazioni dei veterani, dei reduci, i sodalizi operai, la studentesca, e una missione militare francese con a capo il generale Espinasse. Il corteo si reca a rendere omaggio ai monumenti di Cavour e di Garibaldi e poscia a quello di Vittorio Emanuele II. Nel pomeriggio nell'Aula Antonelliana il colonnello Cappello pronunziò un discorso commemorativo. Alla sera ebbe luogo un ricevimento al Circolo militare.

20. (Domenica). — Nell'Ippodromo di piazza d'Armi si corre la prima Maratona torinese (70 giri di pista, 42 km.). Vi prendono parte 51 concorrenti. Vince Cattro in ore 3,2'. A venti metri giunge Torchio di Asti e 3° Bergamasco pure di Asti.

20. — Il Consiglio Accademico dell'Università designa a rettore il senatore Camerano con voti 43 su 45.

20. — Hanno luogo le elezioni generali amministrative. Vince la lista dell'Unione Monarchica concordata coi cattolici, con a capolista l'on. Rossi Teofilo avente voti 18.844, ultimo il signor Giovanni Maschio, del gruppo cattolico, avente voti 17.367. La minoranza riesce composta di 12 socialisti e 4 radicali. A capolista riesce il socialista dott. Casalini con voti 15.289, ultimo il socialista dott. Lava con voti 14.516. Gli inscritti nelle liste erano 47.054, ed i votanti furono 33.619 con una percentuale del 71.44 %.

22. (Martedì). — Nel salone della Camera di Commercio ha luogo il X Congresso degli albergatori italiani.

24. (Giovedì). — A Palazzo Madama il senatore Villa commemora le battaglie di Solferino e S. Martino. Nel teatro Alfieri, per iniziativa della Lega Franco-Italiana, l'avv. Ferruccio Carrozzini tiene una commemorazione delle battaglie stesse, e altra commemorazione ha luogo, per cura del maggiore Capirone, nella Caserma Dabormida sede del 49° reggimento fanteria.

26. (Sabato). — Muore in età di 84 anni il comm. Agostino Denis, ricco e munifico filantropo, membro e fondatore di opere di pubblica beneficenza.

28. (Lunedì). — Il Consiglio comunale elegge a sindaco l'on. Teofilo Rossi con voti 58, schede bianche 14. L'on. Teofilo Rossi rassegna quindi il mandato di deputato e viene nominato senatore in data 1° luglio.

Luglio.

9. (Venerdì). — In seguito alle dimissioni del senatore Teofilo Rossi, la Camera di Commercio elegge a presidente il comm. avv. Fernando Bocca.

14. (Mercoledì). — In occasione della festa nazionale di Francia, il console francese signor Fralon consegna al Municipio una targa dello scultore parigino Dantel, a ricordo della campagna del 1859.

18. (Domenica). — Muore il colonnello comm. Camillo Giuseppe Rosano, presidente onorario del Patronato dei giovani corrigendi, presidente della Società l'*Esercito*, e membro di molte altre istituzioni. Aveva 75 anni.

Agosto.

4. (Mercoledì). — A Cumiana, sua terra natale, muore il senatore Domenico Carutti di Cantogno, nato il 26 novembre 1821. Fu deputato di Avigliana e di Aosta, ministro in Olanda, presidente della Deputazione di Storia Patria. Lasciò molte reputate opere di storia.

11. (Mercoledì). — A Maglione Canavese muore, in età di 87 anni, il comm. Luigi Mosca, membro per molti anni del Consiglio comunale torinese.

17. (Martedì). — La Confederazione del lavoro indice un *referendum* sulla proposta di indire uno sciopero generale in occasione della venuta dello Czar. Su 57 Camere del lavoro interpellate, hanno risposto 30. Undici si dichiararono favorevoli, diciannove contrarie. In base al *referendum* le Camere che non avrebbero risposto dovevano essere considerate contrarie.

Settembre.

13. (Lunedì). — Giungono a Torino i componenti la spedizione del Duca degli Abruzzi sull'Imalaja. Sono: le guide Petigaz Giuseppe, Alessio ed Enrico Brocherel, i portatori Laurent. Petigax, i fratelli Savoye ed il fotografo Botta.

27. (Lunedì). — Arriva a Torino il principe egiziano Fuad-Pascià, incaricato di compiere degli studi sul funzionamento dei nostri istituti scientifici.

Ottobre.

12. (Martedì). — La Camera del lavoro proclama lo sciopero generale di 24 ore per la fucilazione a Barcellona di Francisco Ferrer, capo della *Scuola del libero pensiero* in Spagna. Il giorno 13 gli scioperanti tengono un affollato comizio in piazza Vittorio Emanuele I.

19. (Martedì). — Muore, per improvvisa sincope, Cesare Lombroso, illustre fondatore della scuola antropologica. Era nato a Verona il 6 novembre 1835. Fra le sue opere maggiori sono: *L'uomo delinquente*, *L'uemo di genio*, *Il delitto politico*, il *Trattato sulla pellagra.* Il suo scheletro venne conservato nel Museo dell'Istituto di antropologia da lui fondato.

23. (Sabato). — Giunge a Torino, proveniente dalla Francia e diretto a Racconigi, l'imperatore di Russia Nicola II. S. M. si soffermò tre giorni nel Reale Castello, ove ebbero luogo in suo onore festeggiamenti solenni.

28. (Giovedì). — La colonia argentina depone sulla tomba di Edmondo De Amicis una targa offerta dagli insegnanti della Repubblica Argentina.

31. (Domenica). — Nella chiesa francescana della Madonna di Campagna si inaugura un busto in memoria del Cardinale Guglielmo Massaja, che ivi, nel 1826, ha iniziato il suo noviziato sacerdotale. Il Cardinale Massaja, nato in Piovà d'Asti nel 1808, fu il primo missionario mandato in Etiopia. Il busto è opera dello scultore Cellini. Il discorso commemorativo fu pronunziato dal prof. Gribaudi.

Novembre.

4. (Giovedì). — Inaugurasi l'anno accademico all'Università con una prolusione del professore Pizzi sul tema: *L'ideale umano nell'antico Oriente.*

19. (Venerdì). — Al Chiarella la nota scrittrice *Rossana* dice una conferenza sul tema: *Giovinezze malate.*

25. (Giovedì). — Nel teatrino della Madonna degli Angeli ha luogo il primo convegno dell'Unione popolare cattolica presieduto dal prof. Boggiano.

Dicembre.

2. (Giovedì). — La salma del poeta Giovanni Berchet viene, per disposizione municipale, trasportata nel Famedio. Alla traslazione assistono le autorità. Pronunziano discorsi l'on. Di Rovasenda per la presidenza della Camera, il prefetto comm. Vittorelli per il presidente del Consiglio, il sindaco senatore Rossi, ed il sindaco di Milano Gabba.

12. (Domenica). — La Società areonautica inaugura il nuovo areostato *Torino.* Al primo volo prendono parte il signor Bona, pilota, ed i signori Rolla, tenente Schiesari e Giuseppe Bevione. Il pallone sale a 3100 metri e scende presso Collegno.

12. — Nel teatro salesiano di Valdocco ha luogo il primo convegno cattolico giovanile piemontese presieduto dall'avv. Marconcini.

12. — L'on. Mirabelli tiene una conferenza sul tema: *La donna e la scheda.*

19. (Domenica). — Viene inaugurata la prima casa (in via Schina) dell'*Edilizia piemontese*, società a sistema cooperativo, presieduta dal comm. Brayda. Vi assistono le autorità.

23. (Giovedì). — Inaugurasi la stagione del Regio col *Tristano e Isotta*, diretta dal maestro Serafin. Sono principali esecutori Elsa Brand e la Currelich, ed i signori Giraud, Bonini, Torres.

Nuove rappresentazioni teatrali date nell'anno 1909 elencate per ordine alfabetico dei nomi degli Autori.

AUTORE	TITOLO	DATA	TEATRO	SITO	COMPAGNIA
Adami Giuseppe	*El paese de l'amor* (3 atti)	2 Aprile	Carignano	Insuccesso	Zago.
Alvarez Quintero S. G.	*Anima allegra* (3 atti)	29 Dicembre	›	Buono	Tina di Lorenzo.
Antona Traversa Giannino	*La madre* (4 atti)	10 Maggio	›	Buono	Mariani-Calabresi.
Bataille Henry	*Lo scandalo* (4 atti)	27 Settembre	Alfieri	Mediocre	Andò.
Bendiener Oscar	*Tra uomini e macchine*	13 Settembre	›	Mediocre	Id.
Bernstein Henry	*Israel* (3 atti)	22 Aprile	Carignano	Buono	Mariani-Calabresi.
Berr e Guillemont	*Il satiro* (3 atti)	27 Gennaio	›	Buono	Sichel e soci.
Berrini Nino	*L'avvocatino Goldoni* (3 atti)	11 Gennaio	Alfieri	Buono	Andrea Maggi.
Id.	*Andata e ritorno* (3 atti)	11 Dicembre	Carignano	Buono	Talli.
Berta E. A.	*L'oro dei faraoni* (4 atti)	22 Giugno	Vittorio	Buono	Renzi-Gabrielli.
Id.	*La leggenda di Xorof* (1 atto)	22 Settembre	›	Buono	Grand-Guignol di A. Sainati.
Bertolazzi Carlo	*Ombre del cuore* (3 atti)	22 Marzo	Chiarella	Discreto	E. Novelli.
Bisson A. e Berr de Tunique	*Le penne del pavone* (3 atti)	22 Dicembre	Carignano	Buono	Talli.
Bisson Alessandro	*La sconosciuta* (5 atti)	24 Maggio	›	Mediocre	Mariani-Calabresi.
Bisson e Thurner	*Il matrimonio di una stella*	26 Maggio	›	Mediocre	Id. Id.
Brieux E.	*I maggiolini*	5 Novembre	›	Buono	Talli.
Id.	*Gli avariati* (3 atti)	23 Aprile	Alfieri	Buono	Desanctis.
Id.	*Simona* (3 atti)	17 Settembre	›	Mediocre	Andò.
Butti E. A.	*Nel paese della fortuna* (4 atti)	8 Ottobre	Alfieri	Buono	Id.
Camasio S. e Oxilia N.	*La zingara* (3 atti)	12 Novembre	Carignano	Buono	Talli.
Claretie Jules	*Il milione* (4 atti)	4 Ottobre	Alfieri	Insuccesso	Andò.
Cognetti Goffredo	*A. Fregionaia* (4 atti)	23 Agosto	Vittorio	Discreto	Gemma Farina.
Cuniberti Gemma	*L'saut dla bela Auda* (4 atti)	13 Febbraio	Rossini	Buono	Cuniberti.
D'Annunzio Gabriele	*Fedra* (3 atti)	28 Aprile	Alfieri	Insuccesso	Fumagalli.
Dantos Giulio	*La cena dei cardinali* (1 atto)	25 Ottobre	Carignano	Buono	Emma-Grammatica.
De Flers e De Caillevet	*L'asino di Buridano* (3 atti)	15 Novembre	›	Buono	Talli.
Di Giovanni Antonio	*Scongiuro* (3 atti)	21 Settembre	›	Mediocre	Aguglia.
Duval e Roux	*Il canto del cigno* (3 atti)	13 Aprile	›	Mediocre	Mariani-Calabresi.
Esmann Gustavo	*Padre e figlio* (3 atti)	20 Ottobre	Alfieri	Buono	Andò.
Esquier Carlo	*Gli intrusi* (3 atti)	5 Maggio	Carignano	Mediocre	Mariani-Calabresi.
Ferrigni Umberto	*La ballerina*	9 Dicembre	›	Insuccesso	Talli.
Giumerà	*Peccatrice* (3 atti)	15 Settembre	›	Insuccesso	Aguglia.
Hennequin e Billand	*La migliore delle donne* (3 atti)	21 Luglio	Alfieri	Mediocre	Galli-Guasti.
Lopez De Vega	*La bimba sciocca* (3 atti)	25 Ottobre	Carignano	Buono	Emma-Grammatica.
Lopez Sabatino	*La buona figliuola* (3 atti)	27 Aprile	›	Buono	Mariani-Calabresi.
Marinetti F. T.	*La donna è mobile* (3 atti)	15 Gennaio	Alfieri	Insuccesso	Maggi.
Mirbeau Octave e Nathasson T.	*Il focolare*	3 Dicembre	Carignano	Buono	Talli.
Normand Giacomo	*Non si dimentica mai* (1 atto)	22 Settembre	Vittorio	Insuccesso	Grand-Guignol di A. Sainati.
Orifici-Pia Giuseppina	*Spòstà* (3 atti)	15 Novembre	Rossini	Buono	Cuniberti.
Paoletti E.	[illegible]	1 Marzo	Carignano	Mediocre	Zago.
[illegible]	[illegible]	[illegible] Marzo	[illegible]	[illegible]	[illegible]
[illegible]	[illegible]	15 Ottobre	Alfieri	[illegible]	[illegible]
Richepin Jean	*Il vagabondo* (3 atti)	20 Gennaio	›	Buono	[illegible]
Id.	*Il filibustiere* (1 atto)	25 Novembre	Chiarella	Mediocre	[illegible]
[illegible]	[illegible]	[illegible]	[illegible]	[illegible]	[illegible]
Sem Benelli	*La cena delle beffe* (4 atti)	21 Ottobre	Chiarella	Buono	Comp. Stabile di Roma.
Id.	*Tignola* (3 atti)	26 Novembre	Carignano	[illegible]	[illegible]
Soldani Valentino	*Diana d'Efeso* (3 atti)	7 Maggio	Alfieri	Mediocre	Desanctis.
[illegible] Amilcare	*La canaja* (5 atti)	17 Marzo	Rossini	Buono	Cuniberti.
Spack Paul	*Kaatie* (4 atti)	23 Novembre	Chiarella	Insuccesso	Teglio-Maggi.
Souliè G. e Thorel	*Donna di cuori* (3 atti)	2 Luglio	Alfieri	Mediocre	Galli-Guasti.
Testoni Alfredo	*Lo scandalo* (3 atti)	9 Novembre	Carignano	Mediocre	Talli.
Thurner Georges	*Il passepartout* (3 atti)	19 Aprile	Alfieri	Insuccesso	Desanctis.
Tumiati Domenico	*Risorgimento* (4 atti)	8 Gennaio	›	Buono	Andrea Maggi.
Warton Antony P.	*Irene* (3 atti)	20 Dicembre	Carignano	Insuccesso	Talli.
Wolf P. e Lerroux Gastone	*Il figlio* (4 atti)	29 Ottobre	›	Mediocre	Emma-Grammatica.
Zambaldi S.	*Il matrimonio di Rirì* (3 atti)	29 Novembre	»	Insuccesso	Talli.

Nuove produzioni musicali.

AUTORE DELLA MUSICA	AUTORE DEL LIBRETTO	TITOLO	DATA DELLA 1ª RAPPR.	TEATRO	ESITO	ESECUTORI
Costa M.	G. Emanuel.	*Il capitan Fracassa*, 3 atti.	14 Dicembre	Alfieri.	Buono	*Esecutori:* Compagnia "Città di Milano".
Fall L.		*La divorziata*, 3 atti.	3 Novembre	›	Mediocre	*Esecutori:* Compagnia « Città di Milano ».
Galimberti I.		*Il paradiso delle fate*, 3 atti.	19 Maggio	Balbo.	Insuccesso	*Esecutori:* Comp. De Beaumont e C.
Goldmark	A. M. Willner.	*Racconto d'inverno*, 3 atti.	27 Gennaio	Regio.	Successo	*Maestro Concertatore:* Serafin.
Granischstnedten		*Maschio o femmina?*, 3 atti.	5 Ottobre	Chiarella.	Mediocre	*Esecutori:* Compagnia Maurizio Parigi.
Hirlemann		*Mam'zelle Trompette*, 3 atti.	25 Settembre	Balbo.	Mediocre	*Esecutori:* Compagnia « Città di Napoli ».
Montemezzi I.	L. Illica.	*Ellera* 3 atti.	17 Marzo	Regio.	Insuccesso	*Maestro Concertatore:* Serafin.
Monthon		*La bella fanciulla del villaggio*, 3 atti.	12 Gennaio	Chiarella.	Mediocre	*Esecutori:* Compagnia Mauro.
Reinhardt		*La fata della sorgente*, 3 atti.	30 Novembre	Alfieri.	Insuccesso	*Esecutori:* Compagnia « Città di Milano ».
Roggero C. P.	C. P. Roggero	*Le chant du cygne*, 3 atti.	6 Novembre	Vitt. Eman.	Insuccesso	*Maestro Concertatore:* Zuccani.
Rubens Paul	Paul Rubens e Ansten.	*Vita d'Olanda*, 3 atti.	29 Marzo	Alfieri.	Mediocre	*Esecutori:* Comp. « Città di Genova ».
Strauss G.	Vizzotto e Genè.	*Il pipistrello*, 3 atti.	5 Marzo	Balbo.	Buono	*Esecutori:* Compagnia Marchetti.
Strauss O.	Jacobson.	*Sogno d'un valtzer*, 3 atti.	4 Novembre	›	Buono	*Esecutori:* Compagnia Luigi Maresca.
Vasseur		*Il paese dell'oro*, 3 atti.	15 Gennaio	›	Buono	*Esecutori:* Compagnia Gargano.

ABBREVIAZIONI NEL TESTO

DECORAZIONI

C. O. S. SS. N.	Cavaliere dell'Ordine supremo della SS. Annunziata.		
G. C. ✱	Cavaliere gran croce decorato del gran cordone dell'equestre, militar Ordine dei Ss. Maurizio e Lazzaro.		
G. ✱	Cavaliere gran croce	»	
Grand'uffiz. ✱	Grand'uffiziale	»	
Comm. ✱	Commendatore	»	
Uffiz. ✱	Uffiziale	»	
✱	Cavaliere	»	
G. C. ⊜	Cavaliere di gran cordone dell'Ordine della Corona d'Italia.		
Grand'uffiz. ⊜	Grand'uffiziale	»	»
Comm. ⊜	Commendatore	»	»
Uffiz. ⊜	Uffiziale	»	
⊜	Cavaliere	»	»
G. C. ✚	Gran croce del real Ordine militare di Savoia.		
Grand'uffiz. ✚	Grand'uffiziale	»	»
Comm. ✚	Commendatore	»	»
Uffiz. ✚	Uffiziale	»	»
✚	Cavaliere	»	»
✤	Cavaliere dell'Ordine civile di Savoia.		
M. O.	Medaglia d'oro al valor militare.		
M. A.	Medaglia d'argento al valor militare.		
✣	Cavaliere del Real Ordine del Lavoro.		

TITOLI NOBILIARI

P	Principe.	Cav.	Cavaliere ereditario.
D	Duca.	S.	Signore.
M	Marchese.	C. Pal.	Conte Palatino.
C	Conte.	Patr.	Patrizio.
V	Visconte.	S. R. I.	Sacro Romano Impero.
B	Barone.	Pred.	Predicato.
N	Nobile.		
V. *Ann. spec.*	Vedi *Annunzi speciali*.	c.	corso.
v.	via.	vic.	vicolo.
p.	piazza.	gall.	galleria.

☎ Telefono

ABBREVIAZIONI NELL' INDICE

Gran Croce Ss. Maurizio e Lazzaro			[symbol]	Gran Cordone della Corona d' Italia			[symbol]
Grand'Ufficiale	id.	id.	[symbol]	Grand' Ufficiale	id.	id.	[symbol]
Commendatore	id.	id.	[symbol]	Commendatore	id.	id.	[symbol]
Ufficiale	id.	id.	[symbol]	Ufficiale	id.	id.	[symbol]
Cavaliere	id.	id.	[symbol]	Cavaliere	id.	id.	[symbol]
Cavalieri Real Ordine del Lavoro			[symbol]	Proprietari di casa			[symbol]

Piazze, Corsi, Vie di Torino e Territorio

con brevi cenni sulla loro denominazione
con l'Indice delle Preture,
[illegible]lle Sezioni, delle Circoscrizioni elettorali Amministrative e Politiche,
Sezioni di Pubblica Sicurezza, Parrocchie
ed elenco dei

PROPRIETARI DELLE CASE

per ordine numerico delle porte e per numeri, ***impari*** prima, ***pari*** poi.

☞ Le lettere ed i numeri in grassetto posti fra parentesi dopo le indicazioni topografiche di ciascuna Piazza, Via o Corso determinano la relativa loro posizione sulla Pianta di Torino annessa alla **Guida**.

Il segno ☎ indica che **nell'edificio** trovasi un impianto telefonico.

Abbreviazioni. — **Pret.** = Pretura. — **Mand.** = Mandamento. — **Sez. P. S.** = Sezione di Pubblica Sicurezza. — **Delegaz.** = Delegazione di Pubblica Sicurezza. — **Circoscr. elett. Amm.** = Circoscrizione elettorale Amministrativa. — **Polit.** = Circoscrizione elettorale politica. — **Parr.** = Parrocchia.

ABBADIA DI STURA (Strada comunale dell'), oltre la borgata del R. Parco. *Pret.* **Mand. VII** — *Sez.* **Regio Parco** — *Sez. P. S.* **Borgo Dora** — *Circoscr. elett. Amm.* **Mand. VII** — *Polit.* **Coll. II** — *Parr.* **Abbadia di Stura.**

Antica Abbazia nel piano fra la Stura e Settimo Torinese. Parrocchia rurale.

[illegible] Scarafiotti Maria fu Giuseppe ved. Vagnone Luigi.
[illegible]57 Asilo Inf. Umb. I.
[illegible]29 Varetto Giuseppe fu Giac.
[illegible] Martinengo Anna in Ribero.
[illegible]*bis*. Martinengo Anna in Ribero.
Richetto Gius. fu Giuseppe.
[illegible]35 Graglia Secondo fu Giacomo.
[illegible]*bis*. Gribaudo Gius. fu Giacomo.
[illegible] Cordero Gio. fu Lodovico e Montù Maria coniugi.
[illegible] Milon Agnese in Lana.
[illegible] Andrà Maurizio fu Tommaso (eredi) ed Anna fu Gius.
[illegible]ianzone Luigi fu Giuseppe.
[illegible]ribaudo Carlo fu Giovanni.
[illegible]errero Michele e Borgiotto Domenica coniugi.
[illegible]vi Carlo fu Lor.
[illegible]scafassi Giacomo fu Giacomo.
[illegible]ssati-Reyneri conte Giuseppe fu Carlo Alb. e madre dolei cont. Maria
326. Verderone Pietro fu Michele.
328. Rosso Carlo fu Gio.
332. Burzio Giacomo fu Pietro.
336. Manghetti Leopoldo-Giuseppe.
338. Id. id.
340. Necco Domenica di Giovanni moglie Santus Andrea.
344. Magnetti cav. dott. Filiberto.
346. Monticone Ottaviano e Quintilia.
356. Debenedetti Enrico fu Alessandro.
358. Amerio Maria fu Antonio ved. Micela e Bo Rosa ved. Amerio.
366. Caudano Giuseppe e Lanza Francesca coniugi.
386. Ceriana comm. ing. Arturo.
Demanio dello Stato e Parrocchia di S. Giacomo.
388. Gandolfi Marcello e Nicandro fu Paolo.
406. Ferreri avv. Oscarre fu Camillo.
436. Società in nome collettivo Gianotti Querqui e Gianoli.
448. Giardino Teresa in Picena e Gius. fu Gius.

ABBADIA DI STURA (Strada comunale da Bertolla all'). *Pret.* **Mand. VII** — *Sez.* **Regio Parco** — *Sez. P. S.* **Borgo Dora** — *Circoscr. elett. Amm.* **Mand. VII** — *Polit.* **Coll. II** — *Parr.* **Abbadia di Stura.**

444. Capponi-Trenca avv. Giuliano fu Carlo.
445 Lovera Giacomo fu Giovanni.
425. Basso Emilia e Delfina fu Gius.
418. Giardino Antonio e Giuseppe fu Gius.
420 Ferrero Giuseppe e Bresso Maria coniugi.
428. Gianarda Giuseppe, Domen., Franc. e Giovanna fu Dom.

ACCADEMIA ALBERTINA (Via dell'), da via Po al c. Vittorio Emanuele II, m. 775. (È interrotta dalla piazza Carlo Emanuele II). (**H 8**). *Pret.* **Mand. IV** — *Sez.* **Po** — *Sez. P. S.* **Po** *Circoscr. elett. Amm.* **Mand. IV** — *Polit.* **Coll. III** — I numeri pari: da via Po a via Maria Vittoria *Parr.* **S. Francesco da Paola**; da via Maria Vittoria a via Cavour *Parr.* **S. Filippo**; da via Cavour al fine *Parr.* **Madonna degli Angeli** — I numeri dispari: da via Po a via dell'Ospedale *Parr.* **S. Franc. da Paola**; da via dell'Ospedale al fine *Parr.* **S. Massimo.**

Sede dell'Accademia di Belle Arti di questo nome presso la via di Po, per dono di re Carlo Alberto nel 2 maggio 1833.

1. ☎ Celesia di Vegliasco barone Alessandro e Maria-Teresa fu bar. Tomm.
3. ☎ Ceriana Mario.
5. ☎ Alman Felice di Carlo.
9, 11. Demanio dello Stato.
13, 13*bis* ☎ Id. id.
15. Ospedale di S. Gio.
19. Vigliardi avv. Carlo, Cesare e Diodato fu Gius.
21. Morino ing. Ettore e Stellina fu Bernardo e loro madre Romano Maria ved. Morino.
23. Cerruti Lucia fu Carlo ved. Marinetti.
25. ☎ Albano cav. Luigi fu Gio.
27. ☎ Gilli cav. Camillo fu Franc.
29. Giusiana Vittorina in Benevolo Cam.
31. ☎ Pellerino Giulia fu Celest. moglie di Beccio Marc.
33. Sartoretto Giovanni fu Michele.
35. Invrea d'Ivrea marchese Gaspare, Giuseppe e Pio frat. fu Fabio.
37 Fubini Abramo fu Gabrleie.

2. Demanio dello Stato (Accad. Belle Arti).
4, 6. Id. id.
8. Id. id.
16. Provincia di Torino.
18. Costa Carrù della Trinità conte Paolo fu Paolo.
20. Demanio dello Stato.
22. Id. id.
24. Di Virv conte Giorgio fu Eug.
26. id. Id.
28. Rua march. Giuseppina ved. Solaro di Villanova marchese Camillo (eredi).
30. Capello Eugenia moglie Bona avv. Adolfo
32. Albano Giovanni fu Luigi.
34. Bosco di Ruffino conte avv. Vittorio di conte Cesare.
36. Tossi Clara fu Valentino.
38. Piccola Casa Div. Provvidenza.
40. Levi de Veali bar. avv. Alessandro.
42. Treves Abramo fu Donato.

ACCADEMIA DELLE SCIENZE (Via dell'), accanto alla chiesa di S. Filippo, m. 160 (**G 7**). *Pret.* **Mand I** — *Sez.* **Dora** — *Sez. P. S.* **Dora** *Circoscr. elett. Amm.* **Mand. I** *Polit.* **Coll. I** — Dalla piazza Castello a via Finanze *Parr.* **S. Giovanni**; e da questa via all'ultimo numero *Parr.* **S. Filippo**.

Dal palazzo in cui ha sede questa Accademia creata per iniziativa di Gius. Saluzzo, Gio. Francesco Cigna e Luigi Lagrange. Il palazzo fu edificato sui disegni del padre Guarini, e regalato all'Accademia da Vittorio Amedeo III, nel 1784.

1. Demanio dello Stato (Palazzo Carignano).
2. Cecconi avv. Enrico Carlo fu Carlo P.
4. R. Accademia delle Scienze.
Demanio dello Stato (Pinacoteca, Museo d'antichità).

ACQUI. Prima via parallela a l'est alla via Biamonti fra via Lanfranchi e la via Villa della Regina, m. 50 (**M 9**). *Pret.* **Mand. VI** — *Sez. II* **Borgo Po** — *Sez. P. S.* **Borgo Po** — *Circoscr. elett. Amm.* **Mand. VI** — *Polit.* **Coll. V** — *Parr.* **Gran Madre di Dio.**

Industre ed operosa città capoluogo di circondario, in provincia di Alessandria, sulla Bormida: celebre per ricordi storici e per le sue acque minerali solforose.

9. Leumann cav. uff. Ermanno di Napol.
3. Ottolenghi comm. Cesare.

AGLIÈ (Strada privata alla Villa d'Agliè), oltre la borgata Madonna del Pilone. *Pret.* **Mand. VI** — *Sez.* **Borgo Po** — *Sez. P. S.* **Borgo Po** — *Circoscr. elett. Amm.* **Mand. VI** — *Polit.* **Coll. V** — *Parr.* **B. V. del Pilone.**

Comune della provincia di Torino nel circondario d'Ivrea. Possiede un magnifico castello, con stupendi giardini, residenza estiva del Duca di Genova.

363. Fubini-Allegra Matilde fu Simone.
365. Ferrero avv. Gio. fu Franc.
367. Bovi di Putifigari march. Tommaso e Maria Consolata fu Carlo.

AGLIÈ (Via privata), a mattina di via Mangiarda, prolungamento oltre la cinta daziaria, del Corso Palermo (**I 1**). *Pret.* **Mand. VII** — *Sez.* **Borgo Dora** — *Sez. P. S.* **Borgo Dora** — *Circoscr. elett. Amm.* **Mand. VII** — *Polit.* **Coll. II** — *Parr.* **Mad. della Pace.**

5. Vernoni Luigia fu Gius.
7. Destefani Maria in Moretta.
2, 4, 6, 8. Grassi Luigi di Paolo.
10, 12, 14. Grassi Luigi di Paolo.
16. Milanesio Giuseppe e Rumo Fiorenza coniugi.
48. Surra Caterina in Bailo Gio.

AIRASCA (barr. di Orbassano). *Pret.* **Mand. V** — *Sez.* **S. Salvatore** — *Delegaz. P. S.* **S. Secondo** — *Circoscr. elett. Amm.* **Mand. V** — *Polit.* **Coll. IV** — *Parr.* **della Crocetta.**

Comune della provincia di Torino nel circondario di Pinerolo.

1. Mariano Caterina in Daidola.
5. Quaranta G. B fu Gius.
7. Rabezzana Antonio fu Luigi.
9. Priotti Gius. e Orecchia Luigia coniugi
11. Coriasco Domenico e Massa Domenica coniugi.
13. Capra Enr. e Canavesio Anna coniugi.
15. Baj Ang. e Allegr... za Anna coniugi.
2. Chiabotto Gius... pina in Maioc...
4. Masoero Fran... e Masoero L... coniugi.
6. Garzena Gio. fu ...
8. Capellaro Tom... fu Franc.
Rusca Gius. fu ...

ALAGNA (Via), nella borgata Monte Bianco, a ... della ferrovia Torino-Milano (**F 1**). *Pret.* **Mand. VII** — *Sez.* **Barr. di Lanzo** — *Delegaz. P. S.* **S. Donato** — *Circoscr. elett. Amm.* **Mand. VII** — *Polit.* **Coll. II** — *Parr.* **Mad. della Pace.**

Comune della provincia di Novara, circondario di Varallo.

1. Gratarola Luigi.
2. De Ambrogio Gio. Pietro.
6. Rosani Luigi e Giuseppe,
10. Pignatelli Giuseppe di Michele.

ALBA. Via parallela a ponente del c. Vercelli (**H 2**). *Pret.* **Mand. VII** — *Sez.* **Borgo Dora** — *Sez. P. S.* **Borgo Dora** — *Circoscr. elett. Amm.* **Mand. VII** — *Polit.* **Coll. II** — *Parr.* **S. Gioachino.**

Città antichissima del Piemonte, gran centro di commercio vinicolo.

1. Soc. Anon. Automobili Fiat Ansaldi.
4. Bianco Maddalena fu Tomm. in Fiandro.
6. Pochettino Clementina fu Gius. moglie Pol Salvat.
8. Testa Giuseppe fu Stefano.

ALBENGA (Via), nel nuovo piano regolatore parallela a ponente dello stradale di Nizza fra ... Millefonti ed il corso Porto Maurizio.

Città della Liguria, Riviera di Ponente, allo sbocco dell'Arroscia.

ALBERONI (Strada degli), regione Cavoretto. *Pret.* **Mand. VI** — *Sez.* **Borgo Po** — *Sez. P. S.* **Borgo Po** — *Circoscr. elett. Amm.* **Mand. VI** — *Polit.* **Coll. V** — *Parr.* **di Cavoretto.**

Così detta dai grandi pioppi italici da cui ... la strada sullo stradale di Moncalieri.

56 Crivello Lorenzo.
64. Gallea Lorenzo fu Giovanni.
540. Turina dott. ...
545. Pasini Chiara ... Alberto in ...

ALBERTO NOTA (Via), in principio di ... Statuto, a destra (**E 5**). *Pret.* **Mand. II** — *Sez.* **Moncenisio** — *Sez. P. S.* **Moncenisio** — *Circoscr. elett. Amm.* **Mand. II** — *Polit.* **Coll. I** — *Parr.* **del Carmine.**

Prende il nome da un rinomato commediografo ...nese, nato nel 1775 e morto nel 1847. Stato parecchi anni bibliotecario di Carlo Alberto, e ... intendente generale.

3. Curioni comm. avv. Gio. fu Gius.
5. Gilardi Lucia fu Vincenzo in Poesio, e ... Rosa di Gius. in Lisa.

ALBUGNANO (Via), oltre alla barr. di Casale in prolungamento della via Lauro. *Pret.* **Mand. VI** — *Sez.* **Borgo Po** — *Sez. P. S.* **Borgo Po** — *Circoscr. elett. Amm.* **Mand. VI** — *Polit.* **Coll. V** — *Parr.* **B. V. del Pilone.**

Comune della provincia di Alessandria e nel circondario d'Asti.

11. Delmastro Rosa ved. Vittone Carlo.
13. Cavighetto Simone e Biaco Giuseppina, coniugi.
15. Camilla Pietro fu Gius.
17. Pilla Camillo di Ignazio.
19. Rosso Ant. di Vinc.
21. Mossetti Orsola fu Antonio in Razzano Primo.
23. Gay Maria fu Domen. in Protto Luigi.
25. Ferraguti Alda di Luigi.
27. Dolza Pietro e Masena Filomena coniugi.
29. Oria Rosa fu Mauro.
2. Bresso Bernardo, e Albertazzi Caterina coniugi.
Fausone Giuseppe.

ALEARDO ALEARDI (Via), nel nuovo piano regolatore, a giorno di via Alfonso Varano, tra l'aiuola del Cimitero e lo slargo formato dall'incontro dei corsi Guerrazzi e Colletta.

Poeta facile, immaginoso, dolcemente melanconico. Sentì profondamente l'amore alla patria. Nato a Verona nel 1812, ove morì nel 1878.

ALESSANDRIA. Seconda via traversale al corso Brescia, m. 550 (**I 3**). *Pret.* **Mand. VII** — *Sez.* **Borgo Dora** — *Sez. P. S.* **Borgo Dora** — *Circoscr. elett. Amm.* **Mand. VII** — *Polit.* **Coll. II** — *Parr.* **S. Gioachino.**

Fondata dalla Lega lombarda nel 1168 per opporsi a Federico Barbarossa, ebbe il nome di Alessandria in onore del papa Alessandro III allora regnante. Luogo di grandissimo movimento ferroviario.

1. Ballesio Lorenzo di Ant. e Cubito Maria fu Mauriz. coniugi.
3. Id. id.
3 *bis*. Cillario Vittorio.
5. Società Anon. Saponerie e Stearinerie riunite.
7. Paganone Francesco fu Gio.
11. Banche - Torinetto Michele fu Pietro.
11 *bis* Gatto Celestino.
13, 15. De Paolini-Matossi e C. (Soc. An.).
17. Galantini Rizieri fu Giovanni.
19, 21. Id id.
2 Graffi Domenico di Giuseppe.
4. Monteu Luigi e Bosone Candida coniugi.
12. Asilo infant. Maria Teresa. (Asilo succursale Princ. di Napoli).
14, 16 Albesiano Pio e frat. fu Damiano.

ALFIERI Vittorio. Da piazza S. Carlo a piazza Solferino, m. 400 (**G 7**). *Pret.* **Mand. III** — *Sez.* **Monviso** — *Sez. P. S.* **Monviso** — *Circoscr. elett. Amm.* **Mand. III** — *Polit.* **Coll. IV** — I numeri pari di detta via fino alla piazza Solferino *Parr.* **S. Teresa**, e quelli dispari *Parr.* **S. Carlo**; da piazza Solferino al fine *Parr.* **S. Barbara**.

Sommo tragico, nato in Asti il 17 di gennaio 1749, morto a Firenze l'8 di ottobre del 1803, autore di oltre 20 tragedie, sepolto a Firenze in Santa Croce.

1. Parrocchia di S. Carlo.
. Bruno Teresa, Margherita e Clemenza fu Gius.
Id. id.
Soc. Anon. Bancaria Italiana.
7 *bis* Cassa di Risparmio.
9. Marchesi Isabella in Garelli e Federica in Cibrario sor. fu Giulio.
11. Cauvin cav. Pasquale fu Ant.
13. Soc. An. Consumatori Gaz-Luce.
15. Tiretta cont. Augusta ved. di Lovadino Guido.
17. Gianotti bar. avv Romano-Enr. fu Carlo Felice.
19. Marsaglia ing. Gio., Luigi ed Ernesto fu Giacomo; Giaj Levra Vincenza, Angiolina e Maria di Antonio
21. Chiesa Emma moglie Barel di S. Albano ed Alice in Della Torre di Lavagna sorelle fu Innocente.
29. Municipio di Torino (Istit. Maria Laetitia)
4. Peyrot Alberto per la sua prole Peyrot Alice, Carlo, Edgardo fu Arturo.
6, 8. Ricardi di Netro Flaminia fu conte Ernesto.
10. Municipio di Torino.
12, 14. Id. id.
18. Valperga di Masino conte Luigi fu Ces.
20. Id. id.
22. Priotti Mattia per la sua prole.
24. Rolando Pietro e Luigi fratelli fu Gius.
26. Bersanino cav. Gius. e Pietro.
28-30. Giaccone Alessandrina fu Vitt. e Cerale Elisabetta fu Filib. ved. Giaccone Vittorio.
32. Pozzi comm. Tancredi di Gius.
34. Ceresole Ida fu G. B.
36. Ceresole Gio. fu G. B.

ALLERY (Via D'). Nella Borgata Vittoria dietro la Chiesa della Salute (**E 1**). *Pret.* **Mand. VII** — *Sez.* **Barriera di Lanzo** — *Delegaz. P. S.* **S. Donato** — *Circoscr. elett. Amm.* **Mand. VII** — *Polit.* **Coll. II** — *Parr.* **N. Signora della Salute.**

Dal nome del generale De La Roche d'Allery, glorioso difensore di Verrua nell'assedio del 1705, comandante la cittadella di Torino nell'assedio del 1706.

1, 3, 5. Rettore della Chiesa B. V. della salute.
7, 9. Giaume cav. can. Carlo fu Zaverio.
15. Destefanis Giacomo e Felice fu Gius. e Frio Carolina.
2. Gariè Vinc. e Volpe Giuseppina coniugi.
4. Allaria Felicita moglie Casazza.
8. Depaoli Luigia in Roberto Bernardino.
10. Coffano Cesare e Luigi fu Bartolom.
12. Vercelli Lorenzo ed Ang. fu Guglielmo.
14 Conti Gius. e Rasero Maria coniugi.
18. Battù Gius, Franc., e Gio fu Giuseppe.

ALLIONI Carlo, a destra della piazza Statuto (**E 5**). *Pret.* **Mand. II** — *Sez.* **Moncenisio**: oltre il corso Regina Margherita *Pret.* **Mand. II** — *Sez.* **Borgo Dora** — *Sez. P. S.* **Moncenisio**: dal corso Principe Oddone al fine *Sez.* **Borgo Dora** — *Circoscr. elett Amm.* dal num. 1 al 15 e dal 2 al 16 **Mand II** — *Polit.* **Collegio II**; dai numeri 17 e 18 al fine *Amm.* **Mand. VII** — *Polit.* **Coll. II** — Da piazza Statuto al corso Principe Eugenio *Parr.* **del Carmine**: dal detto corso a quello Reg. Margherita *Parr.* **S. Donato.**

Botanico, nato a Torino il 3 settembre 1728, morto il 30 luglio 1804. Autore della *Flora Pedemontana*.

1. Teppa Irma e Clementina di Pier-Luigi.
3. Malinverni avvoc. Carlo fu Sisto. Germano.
5 Id. id.
7. Buzzetti Amalia in Crolle, Costantino Michele, Emma, Luigi-Vitt., Matilde, Umberto sorelle e frat. fu Giosuè.
9. Id. id.
4. Borrione Agostino, Giuseppe, Americo e Gio. fu Carlo.
4 *bis*. Vacha Maria ved. Strambio Domen. e Vacha-Strambio cav. avv. Paolo-Emilio fu Achille.
6. Id. id.
10. Mazzone Margherita in Vota Domenico.
16. Ansaldi Eugenio fu Bartolomeo.

ALMESE (Via privata), oltre la barr. di Francia. *Pret.* **Mand. VII** — *Sez.* **Borgo Dora** — *Delegaz. P. S.* **S. Secondo** — *Circoscr. elett. Amm.* **Mand. V** — *Polit.* **Coll. IV** — *Parr.* **Pozzo Strada.**

Comune in Val di Susa, a sinistra della Dora Riparia.

1. Ferrando Carlo di Michele.
3. Tiboldo Francesco.
5. Rol F. fu Domenico.
7. Parola Marianna in Silombra.
9. Giolino Adelaide in Chiappelli avv. Giuseppe.
2, 40 ☎ Tiboldo Daniele fu Franc.
42 Bistolfi Lodovico fu Guido.

ALPI (Via delle). Quinta dal corso Francia parallela a via Principi d'Acaja. *Pret.* **Mand. III** — *Sez.* **Monviso** — *Sez. P. S.* **Monviso** — *Circoscr. elett. Amm.* **Mand. III** — *Polit.* **Coll. IV.** — *Parr.* **Gesù Nazzareno.**

3. Fassini prof. Sesto fu Antonio e Donn Rosetta fu Giorgio coniugi.
5. Rolando Evasio e Tabacchi Albina coniugi.
7. Id. id.
9 Lamberti Amalia fu Sebastiano moglie Bolognino Gaud.
4. Rossi Anna moglie Balp dott. Stefano.
6. Torelli Teresa fu Antonio.

ALPIGNANO (Via privata), oltre barr. di Francia. *Pret.* **Mand. VII** — *Sez.* **Borgo Dora** — *Delegaz. di P. S.* **San Donato** — *Circoscr. elett. Amm.* **Mand. VII** — *Polit.* **Coll. II.** — *Parr.* **S. Alfonso de' Liguori.**

Comune industre e pittoresco sulle rive della Dora Riparia, in provincia e circondario di Torino.

7. Bellono avv. Leopoldo-Pio.
8. Vigna Ernesto fu Clemente.
2. Folco Virginia.
4. De Antonio avv. Felice e Piana Lucia.
6. Pia Maria in Porta-Variolo e figlia Maria.
10. Pasqual-Brocca Maria in Ruffino.
12. Pasqual-Vitruvio Giustina.
14. Gariglio Giovanna ved. Vallesio.

ALTESSANO (Strada comunale tra Lucento e Venaria). *Pret.* **Mand. VII** — *Sez.* **Borgo Dora** — *Delegaz. P. S.* **San Donato** — *Circoscr. elett. Amm.* **Mand. VII** — *Polit.* **Coll. II.** — *Parr.* **di Lucento.**

Dalla frazione di Altessano presso Venaria Reale.

437. Cioccato Luigi.
447. Pasta Anna vedova Rubino.
455. Vassallo Giovanni-Domenico ed Angelo-Eusebio fu Giovanni.
De Grazia capitano Biagio.
Berrutti Lorenzo.
Gallino Caterina.
293. Bosco Maria in Marsano.
438. Chiariglione Stefano.
450. Oria Luigi fu Batt.
460 Crotta Gio. fu Ferd.
Enrione Savino, Michele, Rosina, Caterina, Orsola e Carolina fu Timoteo.
Enrione Giovanni fu Savino.
Enrione Clelia in Gallo.
Gallo Andrea fu Severino.
Crotta Palmira in Timoteo.
Enrione Maria in Avandoglio.
Tosco Teresa ved. Enrione.

AMEDEO AVOGADRO. A destra del corso Vittorio Eman. II, parallela a ponente del corso Siccardi, m. 660 (**D 8**). *Pret.* **Mand. III** — *Sez.* **Monviso** — *Sez. P. S.* **Monviso** — *Circoscr. elett. Amm.* **Mand. III** — *Polit.* **Coll. IV.** — Dal principio fino a via Ettore De Sonnaz *Parr.* **Ss. Angeli Custodi**, e da questa via al fine *Parr.* **S. Barbara.**

Scrittore di filosofia e di fisica, introduttore del sistema metrico in Piemonte, nato in Torino nel 1776, morto nel 1856. Autore della *Fisica dei corpi ponderabili.*

1. Poma Elisa fu Gius. in Borgogna avvocato Gius.
9. Cerutti Mario fu Tancredi.
9*bis* Piatti geom. Pietro fu Giovanni.
11. ☎ Id. id.
13. Demanio dello Stato (Magazz. militare).
19. ☎ Rezzonico geometra Carlo, Ulisse e Maria fu G. B.
4. Ramella Oreste ed avv. Umberto fu Carlo.
6. Marengo Felicita fu Michele in Capello.
8. Zucchetti cav. uff. Camillo fu Felice.
10. Serra march. Gerolamo fu Gian-Carlo.
12, 14. Chiesa Vincenzo fu Felice.
16. Bon ing. Giuseppe.
20 ☎ Lafleur Giorgio fu Antonio.
22. ☎ Turin Paolina Anastasia fu Daniele ved. Pellegrini ing. Adolfo.
24. ☎ Zecchini ing. cav. Mario fu Ste.
26. ☎ Valle Adele, Maria e Rosa fu Francesco.

AMERIGO VESPUCCI. Nel nuovo ingrandimento a sud della piazza d'Armi (Crocetta). Terza via parallela al corso Peschiera (**D 11**). *Pret.* **Mand. V** — *Sez.* **S. Salvatore** — *Delegaz. P. S.* **S. Secondo** — *Circoscr. elett. Amm.* **Mand. V** — *Polit.* **Coll. IV.** — *Parr.* **della Crocetta.**

Celebre navigatore fiorentino: fece quattro viaggi in America per accertare la scoperta degl'immensi possedimenti in quel continente, a cui fu dato poi il suo nome. Nato nel 1451, morto a Siviglia nel 1512.

NB. Numerazione provvisoria a partire dallo stradale d'Orbassano.

1. Torchio Luigi fu Ant.
3. Lisa Stefano fu Melchiorre e Nannicini Emilia fu Emilio coniugi.
5. ☎ Frè Gius. fu Giuseppe.
7. Ferrero Silvestro di Felice.
9. Capello Celestina fu Giovanni.
11. Prato Angela in Perrone, Giuseppina in Torchio e Teresa in Lepori sor. fu Dom.
13. Vellata Gio. Batt. di Matteo.
41. Pozzo fratelli (Ditta).
2. Carlino Augusta fu Enr. e madre Billotti Gabriella fu Pietro.
4. Chiesa Onorato fu Giacomo.
6. Chinca avv. Camillo, Frola comm. Secondo e Vaudetti Lodovico.
18. Giachero Ferdinando fu Domen.

ANCONA, terza via perpendicolare al corso Firenze, da aprirsi in direzione parallela alla strada al Parco (**L 3**), *Pret.* **Mand. VII** — *Sez.* **Borgo Dora** — *Sez. P. S.* **Borgo Dora** — *Circoscr. elett. Amm.* **Mand. VII** — *Polit.* **Coll. II.** — *Parr.* **S. Gioachino.**

Una delle città più importanti sull'Adriatico. Va ricordata pure quale fortezza dello Stato pontificio, espugnata nel settembre del 1860, malgrado l'eroica difesa del Lamoricière.

1. Seren-Rosso cav. Gio. Batt. fu Michele.
3. Ubertalli avv. Rodrigo fu Celestino.
2. Pera Augusto fu Giovanni Batt.
14. ☎ Pastore Edoardo fu Dom.

ANDORNO. Via in regione Vanchiglia, dalla via Vanchiglia lungo Po alla via Antonio Fontanesi. — *Parr.* **SS. Nome di Gesù.**

Dal comune di Andorno, nel Biellese, rinomato come stazione climatica e idroterapica. Capoluogo della valle ove nacque Pietro Micca (Sagliano).

51. Cagliero Gio. fu Michele.
28. Astrua Gio. Batt. di Antonio.
32. Cavalli Gio. Batt. fu Alessandro.
34. Bertello Michele di Giuseppe.
36. Narbona Pietro e Chiaretta Giuseppa coniugi.
44. Fabbrica automobili Aquila Italiana (Società Anon.).

ANDREA DORIA. Ultima via a sinistra di via Roma, m. 500 (**G 8**). Sino ai numeri 8 e 11 *Pret.* **Mand. III** — *Sez.* **Monviso**; dai numeri 10 e 13 al fine *Pret.* **Mand. IV** — *Sez.* **Po**: dal numero 7 all'11 e dal 2 all'8 *Sez. P. S.* **Monviso**; dai numeri 13 e 10 al fine *Sez.* **Po** — *Circoscr. elett. Amm.* dal num. 1 all'11 e 2 **Mand. III** — *Polit.* **Coll. IV**; e dai numeri 13 e 4 al fine *Amm.* **Mand. IV**; *Polit.* **Coll. III.** — Dal principio a via Lagrange *Parr.* **S. Carlo** e da via Lagrange al termine *Parr.* **Mad. degli Angeli.**

Celebre ammiraglio della Repubblica di Genova, nato in Oneglia nel 1466, morto a Genova nel 1560. Servì Francesco I re di Francia e l'imperatore Carlo V.

1. Dogliotti avv. cav. Vincenzo-Giuseppe fu Gio. Batt.
Crosa Emilio di Filiberto.
Verdese Angelo fu Pietro.
3. Marzano Luigi fu Matteo e Rosso Anna di Tomm. coniugi.
5. Treves Moise, Pacifico e Vitt.-Em. fratelli fu Raffaele.
7. Fasolo Madd. fu Gius. vedova Giordano e figlie Anna in Pettigiani e Francesca ved. Ceronetti.
9. Tavella Angela.
11. Mendicità istruita.
13. ☎ Martinazzi Angela in Gamna Casimiro e Maria in Gamna Enrico sor. fu Bartolomeo.
15. ☎ Soc. Anonima Imprese Teatrali.
17. Claretta-Assandri nobile Carolina fu Luigi ved. Spanna.
19. ☎ De Barbieri Eugenia ved. Chelini e Rosa in Miretti sorelle fu Marcello.
21, 23. Biandrà di Reaglie conte Guido di Vitt.
25. Alessio Teresa ved. Rossi (Eredi).
27, 29. Luserna Rorengo di Rorà marchesa Vittoria in Fassati.
3 Fassati di Balzola e Cuniolo marchese Evasio.
2. ☎ Varrone Maria fu Felice in Grasso.
4 Costa Ang. fu Carlo.
Costa Carlo, Angela e Vittorina fu Gio.
Costa Natale, Felice, Petronilla, Carmelina ed Angela fu Felice.
De Faure Carlo di Carlo.
Robert Rosalia fu Gio. in Baldracco.
Druetti Carolina fu Dom.
4 *bis* Falcione Pietro fu Pietro.
6. ☎ De Benedetti avv. Camillo fu Ales.
8. ☎ Martini Cesare, Eligio, Eligia in Govean fu Alessandro; Alessandro fu Cesare.
Rossi avv. Teofilo ed ing. Cesare fu Luigi.
10. Massel di Caresana contessa Eleonora fu Federico ved. Corbetta-Bellini.
12. Figarolo di Gropello contessa Gabriella di conte Giulio in Sigray di S. Marzano.
16. Istituto S. Giuseppe dei Fratelli Scuole Cristiane.
18. Id. id.
20. Id. id.

ANDREA PROVANA, a levante della Chiesa di S. Massimo (**H 9**). *Pret.* **Mand. IV** — *Sez.* **Po** — *Sez. P. S.* **Po** — *Circoscr. elett. Amm.* **Mand. IV** — — *Polit.* **Coll. III** — *Parr.* **S. Massimo.**

Illustre ammiraglio piemontese, dei signori di Leynì, che si trovò alla battaglia navale di Lepanto, nato nel 1511, morto in Nizza ai 29 di maggio del 1592. Uno dei più fedeli ufficiali di Emanuele Filiberto.

1. ☎ Briccarelli avv. Giacinto fu Luigi.
3. Pipino Giuseppina vedova Briccarelli fu Gio.-Antonio.
Franchino Maddalena fu Giovanni in Raby avv. Luigi.
5. De Michelis Ernestina di comm. Giuseppe moglie dell'avvoc. Gozzi Gaspare.
7 Simeom cav. Aless. fu Giacinto.
2. Municipio di Torino (Scuole N. Tommaseo).
4. Id. id.
6. Parrocchia di San Massimo.

ANTIOCHIA (Strada dell'). Frazione Villaretto oltre il Ponte Stura. *Pret.* **Mand. VII** — *Sez.* **Borgo Dora** — *Sez. P. S.* **Borgo S. Donato** — *Circoscr. elett. Amm.* **Mand. VII** — *Polit.* **Coll. II** — *Parr.* **Abbadia di Stura.**

Dal nome d'una fattoria.

85. Regis-Milano Giacomo fu Vinc.
104 Moretto fratelli e sorelle fu Ant.
90. Ferrero Margherita fu Giovanni vedova Vigo.

AOSTA. Prima via a sinistra sul corso Firenze parallelamente al corso Ponte Mosca, m. 700 (**I 3**). *Pret.* **Mand. VII** — *Sez.* **Borgo Dora** — *Sez. P. S.* **Borgo Dora** — *Circoscr. elett.* (fino ai ni 34 e 37 inclusi) *Amm.* **Mand. VII** — *Polit.* **Coll. II** — *Parr.* **S. Gioachino.**

Città che conserva notevoli avanzi dell'antichità romana, fra cui un arco di trionfo dell'epoca di Augusto: ricca di acque termali e solforose.

Tratto entro la cinta daziaria:

7. Società Anon. Giovanni Gilardini.
11. Id. id.
13. Id. id.
15. Boffa fratelli e sorelle fu B.
17. Doria Giuliana fu Gio. ved. Bertone Filippo.
19. Ceresa Gius. fu Ant.
21. Fontana geom. Giacomo fu Gius.
23. Guala Ant. fu Gio. per la sua prole maschia.
25. Gilli Margherita fu Giacomo in Galantini.
29. Sclopis comm. ing. Vittorio fu Gius.
31. ☎ Id. id.
37. Rabbi Carlo fu Gius.
2. Società Anon. Gio. Gilardini.
4. Schiapparelli teol. Achille fu Pietro. (Orat. S. Martino).
6. Falchero Margherita fu Gius.-Gio.
12. ☎ Dogliotti Angiolina ved. Corrà e figlia Maria.
14. De Paolini, Matossi e C. (Soc. Anon.).
16. Id. id.
18, 18*bis*. Miglietti (eredi).
20. Caglieri Mario, Irma, Bianca, Giulio e Vittoria di Angelo.
22. Levi Ida fu Giulio-Giacomo in Momigliano avv. Silvio.
24. Fiorio Celestino, Laureato, Michele, Valentino e Vittorio fu Paolo.
26. ☎ Id. id.
28. Id. id.
52. Scorta Cesare ed Eugenia.
54. Grataroola Augusto fu Domen.
56. Id. id.

Tratto fuori della cinta daziaria (dal N° 43 al 51 e dal 42 al 216 *Parr.* **Mad. della Pace**, e da questi al fine *Parr.* **Abbadia di Stura**):

43. Cociglio Giuseppe fu Franc.
45. Maia Giovanna di Ilario.
47. Gariglio Giovanni.
49. Bonomo G. fu Franc.
51. Gilardi Michele, Ant. e Cel. fu Gius.
85. Momigliano Silvio fu Eman.
87. Id. id.
89. Lovera Giovanni di Gaspare.
91. Riva-Violetta Giacomo e Polla Agnese coniugi.
93. Gillio Celestino fu Giuseppe.
99. Agreste Eligio e Ruggia Cristina coniugi.
101. Paschiera Anna fu Giacomo.
103. Id. id.
107. Sella Alessio fu Gio.
113. Verando Pietro e Alberto Maria coniugi.
119. Defilippi Giovanni, Gius., Giacomo e Paola fu Tomm.
121. Gatto Carlo di Bart.
123. Comba Emilio fu Domenico.
127. Boltito Anna fu Gio. Batt., moglie Crivello, Comba Emilio fu Domen.
133. Cosola Carlo fu Michele.
135. Gallina Ang. fu Gio.
139. Allocco Maddalena in Bonino, Matteo e Franc. fu Matteo.
141. Giuliano Carlo (eredi).
143. Oria Lorenzo e Carlo fu Gio.
147, 149. Stratta Davide di Carlo.
151. Marietta G. B. fu Gio.
153. Nova Carolina in Bergamasco G. B.

62. Marcellin Lorenzo fu Pietro.
Franco Francesca di Paolo moglie Tuninetti.
Bertolotti Giacomo fu Pancrazio.
Mariano Carlo fu Pietro.
64. Cavaglia Teresa fu Ant. in Giulio Gio.
68. Torre Carlo fu Franc.
Torre Anna fu Franc.
Valesio Gius., Franc. ed Edoardo fu Vinc.
70. Forneris Ant. fu Ant.
Forneris Felice fu Giovanni.
72. Milanesio Margherita fu Ant. moglie Osio Andrea.
74. Grotti Michele fu Giovanni.
76. Franco Francesca di Paolo in Tuninetti.
78. Pacotto Anna fu Gius. ved. Franzini.
80. Baracco Marianna fu Gius. in Gaona.
82. Gianarda Gius. fu Nicola.
84. Aghemo Eug., Paolo e Gius. fu Gius.
86. Bruno Gius. fu Paolo e Merlino Carolina coniugi.

APORTI Ferrante, perpendicolare al corso Casale, m. 300 (**N 8**). *Pret.* **Mand. VI** — *Sez.* **Borgo Po** — *Sez. P. S.* **Borgo Po** — *Circoscr. elett. Amm.* **Mand. VI** — *Polit.* **Coll. V** — *Parr.* **Gran Madre di Dio.**

Introduttore delle scuole di metodo, fu già venerato qual fondatore degli Asili infantili; nacque in S. Martino dall'Argine (Provincia di Mantova) nel 1792 e morì in Torino nel 1857.

3. Municipio di Torino.
5. Pazzini Gius., Carolina, Antonina, Luisa e Licinia fu Carlo.
9. Decaroli Maggiorina in Guerci Vittorio.
11. Penna Caterina fu Gio. in Zucca.
13. Garaccioni Virginia fu Camillo.

2. Gamero Annetta vedova Favero.
4. Id. id.

6. Boschero Angiolina fu Giac.
Giordano Domenica, Giuseppa fu Gius.
Pavesio Maria fu Mattia.
8, 10. Id. id.
12. Ginzotti G. B. fu Gius., Carolina, Caterina, Gaetano, Giov. ed Agostino fu Gius.
14. Zavattero Teresa fu Bart. in Maroglio.
16. Scaraffia cav. Gius. fu Gius.

APPROCCI (Via degli). Borgata Vittoria oltre barriera di Lanzo. *Pret.* **Mand. VII** — *Sez.* **Borgo Dora** — *Delegaz. P. S.* **San Donato** — *Circoscr. elett. Amm.* **Mand. VII** — *Polit.* **Coll. II** — *Parr.* **N. Signora della Salute.**

Dagli Approcci delle truppe francesi nell'assedio di Torino del 1706.

1. Depaoli Luigia in Bernardino Roberto.
3. Id. id.
5. Bertotto Maria vedova Benna.

6. Castagnino Bartol. e Fumero Agnese coniugi.
Castagnino Gius. fu Lodovico.

8. Peris Angelo-Ant.
10. Salvetti Vinc. fu Gio. e Vigliani Maria coniugi.
12. Maletto Maria e Canavesio Tommaso coniugi.
14. Casalegno Teresa vedova Defilippi figli Emilio e Giovanna.

AQUILA. Sesta via a destra del corso Regina Margherita oltre il corso Principe Oddone (**D 2**). *Pret.* **Mand. VII** — *Sez.* **Martinetto** — *Sez. P. S.* **S. Donato** — *Circoscr. elett. Amm.* **Mand. VII** — *Polit.* **Coll. II** — *Parr.* **S. Donato.**

È la città principale degli Abruzzi, fondata in posizione strategica da Federico II nel 1240.

23. Bona Enrico.
293. isol. Malacarne Carlo fu Domen.

2. Melva Gius. fu G.
34. Ubertalli Gius. Felice di Paolo.

ARCIVESCOVADO (Via dell'). Da via Roma a via Stampatori, m. 400 (**F 8**). *Pret.* **Mand. III** — *Sez.* **Monviso** — *Sez. P. S.* **Monviso** — *Circoscr. elett. Amm.* **Mand. III** — *Polit.* **Coll. IV** — *Parr.* **S. Carlo.**

Palazzo Arcivescovile e Sede della Curia ecclesiastica sin dal 1776 per concessione di Vittorio Amedeo III.

1. Biglia Deodato e figlio Riccardo.
1a, 1b. Id. id.
3. Amministrazione del fondo per il Culto.
5. Bollo sac. cav. Luigi fu Carlo (eredi).
7. Allemano Carlo e frat., Maina, Gioliti, Muro, Butto, Germano ed Avalle.
9. Asinari di San Marzano marchese teol. Luigi fu Ermolao.
Audisio don Michele fu Michele.
Carrega don Ant. fu Franc.
Ricci des Ferres bar. Carlo fu Feliciano.
Rondolino avv. Ferd. fu Michele (Istituto Sociale).
11. Demanio dello Stato (Arsenale).
15, 17. Id. id.
19. Vercellone Emma in Bona cav. ing. Alcide.

2. Villata Ernestina fu Domenico.
4. Richelmy card. Agostino.
6. Rovasenda di Rovasenda nobili Eman. ed Amedeo fratelli di Gius.
8. Convitto della Provvidenza.
10. Capriolo cav. Eman. fu Costan.
10bis Soc. del Credito Ital.
12. Mensa Arciv.
14. Demanio dello Stato (Caserma del Genio).
16. Id. id.
18. Ceriana ing. comm. Franc. fu Pietro.

AREZZO. Terza via a nord tra il corso Regina Margherita e la via Savigliano in prolungamento di via Bossi (**C 3**). *Pret.* **Mand. VII** — *Sez.* **Martinetto** — *Sez. P. S.* **San Donato** — *Circoscr. elett. Amm.* **Mand. VII** — *Polit.* **Coll. II** — I numeri pari *Parr.* **S. Donato**; i numeri dispari *Parr.* **S. Alfonso de' Liguori.**

Antichissima città che sorge in posizione strategica su di una collina in Val di Chiana.

1. Chiabert Ugo fu Giuseppe.

ARGENTERO Gio. Prima via a destra dopo piazza Nizza (**E 12**). *Pret.* **Mand. V** — *Sez.* **S. Salvatore** — *Sez. P. S.* **San Salvatore** — *Circoscr. elett. Amm.* **Mand. V** — *Polit.* **Coll. IV** — *Parr.* **del Sacro Cuore di Gesù.**

Medico e filosofo, rinomatissimo professore dell'Università di Torino, nato a Castelnuovo di Chieri nel 1513 morto in Torino nel 1572.

Perrot Francesco fu Antonio.
Bottero Domenica n. Banchio.
Soc. An. Gen. Italiana *Il Vetro.*
Id. id.

2. Palli, Caroni e Deaglio.
4. Bellia geom. Pier Vincenzo fu Gius.
6. Società Anon. Gen. Italiana *Il Vetro.*
14. Id. id.

ARIOSTO Lodovico, in prolungamento a via Consolata di là del corso Regina Margherita (**F 4**). *Pret.* **Mand. VII** — *Sez.* **Borgo Dora** — *Sez. P. S.* **Borgo S. Donato** — *Circoscr. elett. Amm.* **Mand. VII** — *Polit.* **Coll. II** — *Parr.* **S. Gioachino.**

Uno dei quattro grandi poeti italiani, nato a Reggio d'Emilia nel 1474, morto in Ferrara nel 1533. Sua opera immortale è l'*Orlando Furioso.* Fu pure eccellente militare.

1. Mazzucchetti Antonio fu Alessandro.
3. Id. id.
5. Id. id.

2. Sprotti Vittoria ved. Maffei Agos. (eredi).
Piccola Casa Divina Provvidenza.
4, 6. Piccola Casa della Divina Provvidenza.

ARMI (Nuova Piazza d'), a nord della Barr. d'Orbassano oltre la strada ferrata di Susa, lungh. m. 710, largh. 415 (**B 13**). *Pret.* **Mand. V** — *Sez.* **S. Salvatore** — *Delegaz. P. S.* **S. Secondo** — *Circoscr. elett. Amm.* **Mand. V** — *Polit.* **Coll. IV** — *Parr.* **della Crocetta.**

ARMI (Piazza d'), in regione Vanchiglietta tra il Po e il R. Parco — *Parr.* **S. Gaetano.**

ARRIVORE (Strada vicinale dell'), tra le Frazioni Maddalene e R. Parco, oltre barr. del Camposanto. *Pret.* **Mand. VII** — *Sez.* **Borgo Dora** — *Sez. P. S.* **Borgo Dora** — *Circoscr. elett. Amm.* **Mand. VII** — *Polit.* **Coll. II** — *Parr.* **S. Gaetano.**

Da una cascina di questo nome.

Fino Carlo e Silvio (Soc. anon.).
Papino Luigi.
Bruno Francesco fu Michele.
Matta Bernardo di Bartolomeo.

Segue 381. Filippa Margherita moglie Anselmetti Gugliel.
392. Varetto Clemente e Giuseppe fu Franc.
402. Demanio dello Stato (Magazzino delle polveri).

ARSENALE (Via dell'), da via S. Teresa al corso Vittorio Eman. II, m. 665 (**F 7**). *Pret.* **Mand. III** — *Sez.* **Monviso** — *Sez. P. S.* **Monviso** — *Circoscr. elett. Amm.* **Mand. III** — *Polit.* **Coll. IV** — Da via S. Teresa a via Alfieri *Parr.* **S. Teresa**; da via Alfieri a via S. Quintino *Parr.* **S. Carlo**, e da via S. Quintino all'ultimo numero *Parr.* **S. Secondo.**

Il grandioso edifizio di tal nome all'angolo di via Arcivescovado, nel quale sono la Fonderia dei cannoni ed il Laboratorio di precisione.

Manara Enrichetta fu Pietro.
Municipio di Torino.
Municipio di Torino.
Id. id.
Rinaldi sac. Cesare fu Luigi, Baravalle sac. Francesco fu Giuseppe, e Nicola sac. Vittorio fu Enrico.

17. Ceriana Carolina fu Gius.
19. Franco cav. Franc. fu Michele.
21. Società Elettr. Alta Italia.
23. Società del Credito Italiano.
25. Asinari di S. Marzano march. teol. Luigi fu Ermolao.
Audisio don Michele fu Michele.
Carrega don Ant. fu Franc.
Ricci des Ferres bar. Carlo fu Feliciano.
Rondolino avv. Ferdinando fu Mich. (Istituto Sociale).
27. Id. id.
29. Vigliardi-Paravia fratelli fu comm. Innocenzo e nip. Gio. fu Vinc.
31. Racca Teresa di Bart. ved. Ceriana.
33. Id. id.
35. Municipio di Torino.
37. Id. id.
39. Rayneri e C. (Ditta).
41. Massaglia Giov. fu Gius. e madre Bonardi Teresa ved. Massaglia.
43. Genero Gius. nata Gola (eredi).

2. Banca Commerciale Italiana.
4. Id. id.
6. Banca d'Italia.
8. Id. id.
10. Valperga di Masino conte Luigi.
12. Società Consumatori Gaz-Luce.
Ospedale dei Cronici di Fossano.
14. Id. id.
16. Id. Id.
18, 20. Arcivescovado.
22. Demanio dello Stato (Arsenale).
24. Demanio dello Stato.
26. Id. id.
34. Fiorio Enrico ed Alfredo fu Giovenale.
36, 36 *bis* Id. id.
38. Beer Giulia fu Donato ved. Olivetti.
40. Tomola Placidia in Rambosio avv. Vincenzo; Petronilla in Nazzari e Virgilia in Alvazzi sorelle fu Pietro.
42. Pigny Gaet. fu Felice.

ARTISTI (Via degli), oltre il c. S. Maurizio da via Montebello a Po, m. 720 (**L 7**). *Pret.* **Mand. VI** — *Sez.* **Borgo Po** — *Sez. P. S.* **Borgo Dora** — *Circoscr. elett. Amm.* **Mand. VI** — *Polit.* **Coll. III** — *Parr.* **S. Giulia.**

Dai molti stabilimenti artistici già posti in questa via.

1. Barbie Rosa fu cav. Gius. in Rivoire, e Rivoire Ant., Giov., Apollonia in Bollano e Rosa di Armando.
5. Banca d'Italia.
7, 9, 11 Naretto Giov. fu Domenico.
13 Borello Gius., Gio., Caterina Maddalena e Lidia fu Gio.
15 Mandrino geom. Gio. fu Franc.
15 *bis* Id. id.
17. Barbavara dei conti di Gravellona nob. Gius.-Cesare fu Cesare-Andrea.
19 Soc. Anon. Fabbriche riunite Way-Assauto.
21. Id. id.
23 Guglielmini Cecilia ved. Cubito.
29. Prina Michele fu Giovanni.
31. Magotti Angiolina fu Stef. in Briccarelli.
33. Pozzi Ant. fu Gius.
35. Id. id.
37. Tornielli di Crestvolant conte Celestino fu Gio.

2, 4, 6. Jaggi Carolina e Margherita fu Gius.
8. Mondino cav. prof. Casim. fu Alessand.
10. Masa Pietro fu Luigi.
12. Cantatore Crescenzio fu Domenico.
16. Ovazza cav. Ernesto.
18. Id. id.
20, 22. Nasi Enrico ed Ettore fu Antonio.
24. Ditta Pietro Marengo e C.
26. Antonelli ing. cav. Costanzo fu Aless.
28, 30. Porta cav. Carlo fu Franc.
32. Società An. Cioccolato e Cacao Moriondo e Gariglio.
34. Id. id.
36. Id. id.
38. Bozzo Giacomo fu Gio. Batt.

ASCANIO VITTOZZI (Vedi Vittozzi Ascanio).

Tratto fuori della cinta daziaria (dal N° 43 al 51 e dal 42 al 216 *Parr.* **Mad. della Pace**, e da questi al fine *Parr.* **Abbadia di Stura**):

43. Cociglio Giuseppe fu Franc.
45. Maia Giovanna di Ilario.
47. Gariglio Giovanni.
49. Bonomo G. fu Franc.
51. Gilardi Michele, Ant. e Cel. fu Gius.
85. Momigliano Silvio fu Eman.
87. Id. id.
89. Lovera Giovanni di Gaspare.
91. Riva-Violetta Giacomo e Polla Agnese coniugi.
93. Gillio Celestino fu Giuseppe.
99. Agreste Eligio e Ruggia Cristina coniugi.
101. Paschiera Anna fu Giacomo.
103. Id. id.
107. Sella Alessio fu Gio.
113. Verando Pietro e Alberto Maria coniugi.
119. Defilippi Giovanni, Gius., Giacomo e Paola fu Tomm.
121. Gatto Carlo di Bart.
123. Comba Emilio fu Domenico.
127. Boltito Anna fu Gio. Batt., moglie Crivello, Comba Emilio fu Domen.
133. Cosola Carlo fu Michele.
135. Gallina Ang. fu Gio.
139. Allocco Maddalena in Bonino, Matteo e Franc. fu Matteo.
141. Giuliano Carlo (eredi).
143. Oria Lorenzo e Carlo fu Gio.
147, 149. Stratta Davide di Carlo.
151. Marietta G. B. fu Gio.
153. Nova Carolina in Bergamasco G. B.

62. Marcellin Lorenzo fu Pietro.
Franco Francesca di Paolo moglie Tuninetti.
Bertolotti Giacomo fu Pancrazio.
Mariano Carlo fu Pietro.
64. Cavaglia Teresa fu Ant. in Giulio Gio.
68. Torre Carlo fu Franc.
Torre Anna fu Franc.
Valesio Gius., Franc. ed Edoardo fu Vinc.
70. Forneris Ant. fu Ant.
Forneris Felice fu Giovanni.
72. Milanesio Margherita fu Ant. moglie Osio Andrea.
74. Grotti Michele fu Giovanni.
76. Franco Francesca di Paolo in Tuninetti.
78. Pacotto Anna fu Gius. ved. Franzini.
80. Baracco Marianna fu Gius. in Gaona.
82. Gianarda Gius. fu Nicola.
84. Aghemo Eug., Paolo e Gius. fu Gius.
86. Bruno Gius. fu Paolo e Merino Carolina coniugi.

APORTI Ferrante, perpendicolare al corso Casale, m. 300 (**N 8**). *Pret.* **Mand. VI** — *Sez.* **Borgo Po** — *Sez. P. S.* **Borgo Po** — *Circoscr. elett. Amm.* **Mand. VI** — *Polit.* **Coll. V** — *Parr.* **Gran Madre di Dio.**

Introduttore delle scuole di metodo, fu già venerato qual fondatore degli Asili infantili; nacque in S. Martino dall'Argine (Provincia di Mantova) nel 1792 e morì in Torino nel 1857.

3. Municipio di Torino.
5. Pazzini Gius., Carolina, Antonina, Luisa e Licinia fu Carlo.
9. Decaroli Maggiorina in Guerci Vittorio.
11. Penna Caterina fu Gio. in Zucca.
13. Garaccioni Virginia fu Camillo.

2. Gamero Annetta vedova Favero.
4. Id. id.
6. Boschero Angiolina fu Giac.
Giordano Domenica, Giuseppa fu Gius.
Pavesio Maria fu Mattia.
8, 10. Id. id.
12. Ginzotti G. B. fu Gius., Carolina, Gaterina, Gaetano, Giov. ed Agostino fu Gius.
14. Zavattero Teresa fu Bart. in Maroglio.
16. Scarallia cav. Gius. fu Gius.

APPROCCI (Via degli), Borgata Vittoria oltre barriera di Lanzo. *Pret.* **Mand. VII** — *Sez.* **Borgo Dora** — *Delegaz. P. S.* **San Donato** — *Circoscr. elett. Amm.* **Mand. VII** — *Polit.* **Coll. II** — *Parr.* **N. Signora della Salute.**

Dagli Approcci delle truppe francesi nell'assedio di Torino del 1706.

1. Depaoli Luigia in Bernardino Roberto.
3. Id. id.
5. Bertotto Maria vedova Benna.

6. Castagnino Bartol. e Fumero Agnese coniugi.
Castagnino Gius. fu Lodovico.
8. Peris Angelo-Ant.
10. Salvetti Vinc. fu Gio. e Vigliani Mar. coniugi.
12. Maletto Maria e Canavesio Tomma. coniugi.
14. Casalegno Teresa vedova Defilippi figli Emilio e Giovanna.

AQUILA. Sesta via a destra del corso Regina Margherita oltre il corso Principe Oddone (**D 2**). *Pret.* **Mand. VII** — *Sez.* **Martinetto** — *Sez. P. S.* **S. Donato** — *Circoscr. elett. Amm.* **Mand. VII** — *Polit.* **Coll. II** — *Parr.* **S. Donato.**

È la città principale degli Abruzzi, fondata in posizione strategica da Federico II nel 1240.

25. Bona Enrico.
293. isol. Malacarne Carlo fu Domen.
2. Melva Gius. fu G.
34. Ubertalli Gius. Felice di Paolo.

ARCIVESCOVADO (Via dell'). Da via Rossa a via Stampatori, m. 400 (**F 8**). *Pret.* **Mand. III** — *Sez.* **Monviso** — *Sez. P. S.* **Monviso** — *Circoscr. elett. Amm.* **Mand. III** — *Polit.* **Coll. IV** — *Parr.* **S. Carlo.**

Palazzo Arcivescovile e Sede della Curia ecclesiastica sin dal 1776 per concessione di Vittorio Amedeo III.

1. Biglia Deodato e figlio Riccardo.
1a, 1b. Id. id.
3. Amministrazione del fondo per il Culto.
5. Bollo sac. cav. Luigi fu Carlo (eredi).
7. Allemano Carlo e frat., Maina, Gioliti, Muro, Butto, Germano ed Avalle.
9. Asinari di San Marzano marchese teol. Luigi fu Ermolao.
Audisio don Michele fu Michele.
Carrega don Ant. fu Franc.
Ricci des Ferres bar. Carlo fu Feliciano.
Rondolino avv. Ferd. fu Michele (Istituto Sociale).
11. Demanio dello Stato (Arsenale).
15, 17. Id. id.
19. Vercellone Emma in Bona cav. ing. Alcide.

2. Villata Ernestina fu Domenico.
4. Richelmy card. Agostino.
6. Rovasenda di Rovasenda nobili Eman. ed Amedeo fratelli di Gius.
8. Convitto della Provvidenza.
10. Capriolo cav. Eman. fu Costan.
10bis Soc. del Credito Ital.
12. Mensa Arciv.
14. Demanio dello Stato (Caserma del Genio).
16. Id. id.
18. Ceriana ing. comm. Franc. fu Pietro.

AREZZO. Terza via a nord tra il corso Regina Margherita e la via Savigliano in prolungamento di via Bossi (**C 3**). *Pret.* **Mand. VII** — *Sez.* **Martinetto** — *Sez. P. S.* **San Donato** — *Circoscr. elett. Amm.* **Mand. VII** — *Polit.* **Coll. II** — I numeri pari *Parr.* **S. Donato**; i numeri dispari *Parr.* **S. Alfonso de Liguori.**

Antichissima città che sorge in posizione strategica su di una collina in Val di Chiana.

1. Chiabert Ugo fu Giuseppe.

ARGENTERO Gio. Prima via a destra dopo piazza Nizza (**E 12**). *Pret.* **Mand. V** — *Sez.* **S. Salvatore** — *Sez. P. S.* **San Salvatore** — *Circoscr. elett. Amm.* **Mand. V** — *Polit.* **Coll. IV** — *Parr.* **del Sacro Cuore di Gesù.**

Medico e filosofo, rinomatissimo professore dell'Università di Torino, nato a Castelnuovo di Chieri nel 1513 morto in Torino nel 1572.

[illegible] Perrot Francesco fu Antonio.
[illegible] Bottero Domenica n. Banchio.
[illegible] Soc. An Gen. Italiana *Il Vetro.*
[illegible] Id. id.
2. Palli, Caroni e Deaglio.
4. Bellia geom. Pier Vincenzo fu Gius.
6. Società Anon. Gen. Italiana *Il Vetro.*
14. Id. id.

ARIOSTO Lodovico, in prolungamento a via Consolata di là del corso Regina Margherita (**F 4**). *Pret.* **Mand. VII** — *Sez.* **Borgo Dora** — *Sez. P. S.* **Borgo S. Donato** — *Circoscr. elett. Amm.* **Mand. VII** — *Polit.* **Coll. II** — *Parr.* **S. Gioachino.**

Uno dei quattro grandi poeti italiani, nato a Reggio d'Emilia nel 1474, morto in Ferrara nel 1533. Sua opera immortale è l'*Orlando Furioso*. Fu pure eccellente militare.

1. Mazzucchetti Antonio fu Alessandro.
3. Id. id.
5. Id. id.
2. Sprotti Vittoria ved. Maffei Agos. (eredi).
Piccola Casa Divina Provvidenza.
4, 6. Piccola Casa della Divina Provvidenza

ARMI (Nuova Piazza d'), a nord della Barr. d'Orbassano oltre la strada ferrata di Susa, lungh. m. 710, largh. 415 (**B 13**). *Pret.* **Mand. V** — *Sez.* **S. Salvatore** — *Delegaz. P. S.* **S. Secondo** — *Circoscr. elett. Amm.* **Mand. V** — *Polit.* **Coll. IV** — *Parr.* **della Crocetta.**

ARMI (Piazza d'), in regione Vanchiglietta tra il Po ed il R. Parco — *Parr.* **S. Gaetano.**

ARRIVORE (Strada vicinale dell'), tra le Frazioni Maddalene e R. Parco, oltre barr. del Camposanto. *Pret.* **Mand. VII** — *Sez.* **Borgo Dora** — *Sez. P. S.* **Borgo Dora** — *Circoscr. elett. Amm.* **Mand. VII** — *Polit.* **Coll. II** — *Parr.* **S. Gaetano.**

Da una cascina di questo nome.

[illegible] Fino Carlo e Silvio (Soc. anon.).
[illegible]7. Papino Luigi.
[illegible] Bruno Francesco fu Michele.
[illegible]. Matta Bernardo di Bartolomeo.
Segue 384. Filippa Margherita moglie Anselmetti Gugliel.
392. Varetto Clemente e Giuseppe fu Franc.
402. Demanio dello Stato (Magazzino delle polveri).

ARSENALE (Via dell'), da via S. Teresa al corso Vittorio Eman. II, m. 665 (**F 7**). *Pret.* **Mand. III** — *Sez.* **Monviso** — *Sez. P. S.* **Monviso** — *Circoscr. elett. Amm.* **Mand. III** — *Polit.* **Coll. IV** — Da via S. Teresa a via Alfieri *Parr.* **S. Teresa**; da via Alfieri a via S. Quintino *Parr.* **S. Carlo**, e da via S. Quintino all'ultimo numero *Parr.* **S. Secondo.**

Dal grandioso edifizio di tal nome all'angolo di via Arcivescovado, nel quale sono la Fonderia dei cannoni ed il Laboratorio di precisione.

[illegible] Manara Enrichetta fu Pietro.
[illegible] Municipio di Torino.
[illegible] Municipio di Torino.
[illegible] Id. id.
[illegible] Rinaldi sac. Cesare fu Luigi, Baravalle sac. Francesco fu Giuseppe, e Nicola sac. Vittorio fu Enrico.
17. Ceriana Carolina fu Gius.
19. Franco cav. Franc. fu Michele.
21. Società Elettr. Alta Italia.
23. Società del Credito Italiano.
25. Asinari di S. Marzano march. teol. Luigi fu Ermolao.
Audisio don Michele fu Michele.
Carrega don Ant. fu Franc.
Ricci des Ferres bar. Carlo fu Feliciano.
Rondolino avv. Ferdinando fu Mich. (Istituto Sociale).
27. Id. id.
29. Vigliardi-Paravia fratelli fu comm. Innocenzo e nip. Gio. fu Vinc.
31. Racca Teresa di Bart. ved. Ceriana.
33. Id. id.
35. Municipio di Torino.
37. Id. id.
39. Rayneri e C. (Ditta).
41. Massaglia Giov. fu Gius. e madre Bonardi Teresa ved. Massaglia.
43. Genero Gius. nata Gola (eredi).

2. Banca Commerciale Italiana.
4. Id. id.
6. Banca d'Italia.
8. Id. id.
10. Valperga di Masino conte Luigi.
12. Società Consumatori Gaz-Luce.
Ospedale dei Cronici di Fossano.
14. Id. id.
16. Id. Id.
18, 20. Arcivescovado.
22. Demanio dello Stato (Arsenale).
24. Demanio dello Stato,
26. Id. id.
34. Fiorio Enrico ed Alfredo fu Giovenale.
36, 36 *bis* Id. id.
38. Beer Giulia fu Donato ved. Olivetti
40. Tomola Placidia in Rambosio avv. Vincenzo; Petronilla in Nazzari e Virgilia in Alvazzi sorelle fu Pietro.
42. Pigny Gaet. fu Felice.

ARTISTI (Via degli), oltre il c. S. Maurizio da via Montebello a Po, m. 720 (**L 7**). *Pret.* **Mand. VI** — *Sez.* **Borgo Po** — *Sez. P. S.* **Borgo Dora** — *Circoscr. elett. Amm.* **Mand. VI** — *Polit.* **Coll. III** — *Parr.* **S. Giulia.**

Dai molti stabilimenti artistici già posti in questa via.

1. Barbie Rosa fu cav. Gius. in Rivoire, e Rivoire Ant., Giov., Apollonia in Bollano e Rosa di Armando.
5. Banca d'Italia.
7, 9, 11 Naretto Giov. fu Domenico.
13 Borello Gius., Gio., Caterina Maddalena e Lidia fu Gio.
15 Mandrino geom. Gio. fu Franc.
15 *bis* Id. id.
17. Barbavara dei conti di Gravellona nob. Gius.-Cesare fu Cesare-Andrea
19 Soc. Anon. Fabbriche riunite Way-Assauto.
21. Id. id.
23 Guglielmini Cecilia ved. Cubito.
29. Prina Michele fu Giovanni.
31. Magotti Angiolina fu Stef. in Briccarelli.
33. Pozzi Ant. fu Gius.
35. Id. id.
37. Tornielli di Crestvolant conte Celestino fu Gio.

2, 4, 6. Jaggi Carolina e Margherita fu Gius.
8. Mondino cav. prof. Casim. fu Alessand.
10. Masa Pietro fu Luigi.
12. Cantatore Crescenzio fu Domenico.
16. Ovazza cav. Ernesto.
18. Id. id.
20, 22. Nasi Enrico ed Ettore fu Antonio.
24. Ditta Pietro Marengo e C.
26. Antonelli ing. cav. Costanzo fu Aless.
28, 30. Porta cav. Carlo fu Franc.
32. Società An. Cioccolato e Cacao Moriondo e Gariglio.
34. Id. id.
36. Id. id.
38. Bozzo Giacomo fu Gio. Batt.

ASCANIO VITTOZZI (Vedi Vittozzi Ascanio).

ASCOLI (Via), in prolungamento di via Vagnone a nord del c. Regina Margherita al canale Martinetto (**D 13**). *Pret.* **Mand. VII** — *Sez.* **Martinetto** — *Sez. P. S. Delegaz.* **S. Donato** — *Circoscr. elett. Amm.* **Mand. VII** — *Polit.* **Coll. II** — *Parr.* **S. Donato.**

Bella e ben costrutta città, capoluogo di Provincia. Ha sorgenti solforose e saline.

5. Novarese Franc. ed Agostino fu Carlo.
15. prov Colombo Riccardo fu Isaia.
Muggia Faustina vedova Colombo.
Lamberti Camillo.
Martini fratello e sorella fu Gio.
Segue 15. Castiglione Antonio.
Tavella Franc. fu Gio.
6. Castigliano Ant.
30. prov. Ruffino Luigi fu Gius.
32. prov. Boeris Luigi, Angela e Domenica fu Carlo.

ASILO (Via all'). Regione Cavoretto. *Pret.* **Mand. VI** — *Sez.* **Borgo Po** — *Sez. P. S.* **Borgo Po** — *Circoscr. elett. Amm.* **Mand. VI** — *Polit.* **Coll. V** — *Parr.* **di Cavoretto.**

15. Perino Elisabetta in Lovesio Vincenzo.
17. Rovey Giuseppe di Antonio.
28. Simondetti Camillo, Luigi e Luigia fu Carlo.
32. Asilo Infantile.
34. Bosco Giovanna fu Antonio.

ASSAROTTI Ottavio, da via Garibaldi a via Cernaia, m. 325 (**E 6**). *Pret.* **Mand. II** — *Sez.* **Moncenisio** — *Sez. P. S.* **Moncenisio** — *Circoscr. elett. Amm.* **Mand. II** — *Polit.* **Coll. I** — Da via Garibaldi a via della Cittadella *Parr* **del Carmine**; dalla via della Cittadella all'ultimo numero *Parr.* **S. Barbara.**

Fondatore delle scuole per i sordo-muti, nato in Genova nel 1753, ivi morto nel 1829.

3. Corti Amalia, Filippo, Adolfo, Mario, Emma e Maria di Carlo.
5. Vercellone Maria moglie Negri avv. Giuseppe.
7. Auchentaller Luigi e figlia Maria Rosa in Schiapparelli.
9. Bellosta cav. dott. Francesco fu Biagio.
11. Sacerdote Enrichetta fu David-Jacomo in Malvano cav. ing. Alessandro
15. Besozzi geom. Franc.
17. Besozzi cav. Angelo, Giuseppina e Maria fu Luigi.
2. Opera Pia di S. Paolo.
4. Vercellone Celestino fu Alberto.
6. Varetto G. B. fu Bern. Bauchiero Enrico e Franc. fu Gius. Adele Carolina e Giovanni fu Carlo; Domenico, Emilio, Gio. Gius. e Luigia fu Gio
8. Fava contessa Maria in Vialardi di Sandigliano conte Tommaso.
10. Martinolo Giuseppa fu Gius. ved. Canova.
12. Istituto Sordo-Muti.
14. Astesana Giuseppina e Cesarina fu G. B.

ASSIETTA. Seconda via perpendicolare alla via Sacchi, a destra, m. 1260 (**E 9**). *Pret.* **Mand. V** — *Sez.* **S. Salvatore** — *Sez. P. S.* **San Secondo** — *Circoscr. elett. Amm.* **Mand. V** — *Polit* **Coll. IV** Dal principio fino al corso Re Umberto *Parr.* **San Secondo,** e dal corso Re Umberto al termine *Parr.* **Ss. Angeli Custodi.**

Colle che fu teatro della celebre battaglia vinta dai Piemontesi comandati dal conte di Bricherasio e dal conte di S Sebastiano contro i Francesi condotti dal Bellisle, il 19 di luglio del 1747.

1. Ovazza Ernesto fu Raffael-Vitta.
3. Maffiotti ing. Gio. Batt. fu Gius.
5. Daneo comm. avv. Ed. di cav Dom.
7. Azzario Pietro fu Giuliano.
9. Mascarelli teol. Eug., Oddenino don Michele, Maritano teol. Carlo e Dalpozzo teol. Gio.
11. Olivero Teresa fu Lorenzo.
13. Favre Anna-Elisabetta di Gio.-Enrico e Riond Gio., Pietro, Severino e Maria fu Fed.
17. Racca-Cassinis Giuseppina.
19 Bianchi comm. Ant. fu Pietro.
19*bis* Id. id.
21. Id. id.
21*bis* Id. id.
23. Id. id.
25. Varrone Clotilde in Poma cav. Alberto.
27. Canova ing. Gio. fu Carlo.
29. Canova Giov., Lodovico, Maria ed Ester fu Carlo e Perratone Giuseppina ved. Buscaglia.
31. Varrone Clotilde in Poma cav. Alberto.
33. Faà di Bruno cav. Casim. fu Ant.
35. Novarese Elisa in Magni cav. Gius.
37. Cappa cav. uff. ing. Scipione (Eredi).
39. Simonis Giuseppe, Carlo ed Alberto.
41. Id. id.
43, 45. Mazzucchetti Ida moglie Tappi.
47. Marone Alb. di Pietro.
47*bis*, 49. Id. id.
51. Poma Vitt. fu Ant.
53. Id. id.
57. Cappa-Legora Giov. di Camillo.
59. Hertz Ottilia fu Gio. Guglielmo.
Huisberg Ottilia fu Carlo-Teodoro ved. Hertz.
Beisswaenger Ernesto fu Melchiorre.
Nusseler Edoardo fu Edoardo.
Rosenberg Ugo fu Ermanno.
Von Külmer Hans fu Guglielmo.
Hess Gius. fu Gius.
Groh Enrico di Corrado.
Bozzone Franc. fu Carlo.
Muller Franc. fu Augusto.
Schwarz Paolo fu Luigi.
61 e 61*bis* Wild Emilio fu Luigi (Eredi).
63. Roatta Giacomo, Pietro e Margherita fu Quirino.
Roatta Quirina fu Pietro.
65. Debernardi cav. Michele fu Fr.
69 Davico-Allegra Filippo e Tar[illegible] Paolina coniugi.
71. Aimonetti prof. [illegible]care Cesare.
73. Siccardi conte [illegible] e sorella Barbara fu Emilio.
75. Perosino Gioachina ved. Molin.
77. Mantero Goffredo.
79. Simondi Antonio (eredi).
6, 8. Parrocchia di San Secondo.
10. Gambino Vincenzo, Gio., Annetta, Teresa ed Edoardo fu Secondo.
12. Mazzucchelli Delfina in Pestalozza.
16. Ferraris avv. Federico e Della Torre Teresa coniugi.
18. Faissolle Amalia in Botteri prof. Onorato.
20. Faval[illegible] Luigia in Scarfiotti avv. Lod.
22. Castelli Clementina e Luisa fu avvoc. Giuseppe.
24. Chiaves Carlo, Ed. e Malvina fu Desiderato.
30. Radicati di Brozolo cav. Arialdo e Thiene Giulia coniugi.
32. Constantin de Magny Germano fu Franc.
44. Mori Ubaldini degli Alberti conte Mario e Fieschi della Marmora march. Enrichetta coniugi.
46. Dellachà Camillo di cav. Ambrogio.
48. Casana cav. [illegible] cordone ing. Severino, senatore.
52. Demichelis Ernestina in Gaspare Gozzi.
54. Calandra Franc.
58. Stella cav. Aurelio.
60. Ferrero Gio. Paolo fu Tommaso.
62. Pieroni Angiolina moglie Fa[illegible] G. B.
64. Tommasini [illegible]ius.

ASTI, terza via a sinistra della via Villa della Regina, m. 650 (**M 9**). *Pret.* **Mand. VI** — *Sez.* **Borgo Po** — *Sez. P. S.* **Borgo Po** — *Circoscr. elett. Amm.* **Mand. VI** — *Polit.* **Coll. V** — *Parr.* **Gran Madre di Dio.**

Città rinomata pei suoi vini e celebre è il vino d'Asti spumante; esporta oltre i vini, sete, manufatti, bestiame. Nel Medio Evo si resse a repubblica È patria di Vittorio Alfieri.

1. Lebole Giacomo fu Marco e Lebole Maria di Giacomo in Toller.
3. Perosino Domenica fu Antonio ved. Frascaroli.
5. Mosso Francesco fu Gio. Batt.
15. Rocca Maurizio fu Giorgio.
17. Rubino cav. uff. Edoardo fu Giac.
21. Pavesio Bartolomeo Romualdo fu Ant. Giacomo.
39. Carcano Adelaide in Carcano cav. Massimiliano.
39*bis*. Id. id.
41. Grosso Giacomo Cesare fu Francesco-
2, 4, 6 Brogliati Teresa ed Anna fu Domen. Brogliati frat. e sor. [illegible] prole nascitura [illegible] Brogliati Teresa.
8. Bosq Elidia fu Gius. vedova Rochette.
8*bis*. Francinetta Adelina di Giovanni.
10. Persiani march. Cristina-Emilia ved. Ceva di Nucetto.
14. Pizzotti Hugo fu Carlo.
16. Quaglia Lorenzo fu Pietro e Cottino Vittoria coniugi.
18. Bosq Elidia fu Gius. ved. Rochette.
20. Id. id.
22. Demanio dello Stato (Caserma Dogali).
24, 26. Id. id.
34. Graziano Giuseppe e Guido fu Pietro e sorelle Caterina ed Elda.
38. Bertoli Gio. Batt. fu Alessio.
40. Prandi Giovanni e Siccardi Margherita coniugi.
42. Baravalle ing. Edoar. fu Gius.

AVELLINO (Via), al prolungamento di via Bogetto tra il corso Regina Margherita ed il canale del Martinetto (**C 3**). *Pret.* **Mand. VII** — *Sez.* **Martinetto** — *Sez. P. S.* **San Donato** — *Circoscr. elett. Amm.* **Mand. VII** — *Polit.* **Coll. II** — *Parr.* **S. Donato.**

Città antica, nel centro di una profonda conca nell'Appennino campano.

AVEZZANA Giuseppe, seconda via a giorno della Caserma di Artiglieria, fra la via Principi d'Acaja e la cinta daziaria (**B 7**). *Pret.* **Mand. V** — *Sez.* **S. Salvatore** — *Delegaz. P. S.* **S. Secondo** — *Circoscr. elett. Amm* **Mand. V** — *Polit.* **Coll. IV** — *Parr.* **della Crocetta.**

Generale rivoluzionario, nato a Chieri nel 1789. [illegible] diverse campagne sotto Napoleone e prese parte [illegible] battaglie di Hanau e Waterloo.

AVIGLIANA, seconda via perpendicolare al corso Principe Oddone, a sinistra (**C 6**). *Pret.* **Mand. III** — *Sez.* **Monviso** — *Sez. P. S.* **Monviso** *Circoscr. elett. Amm.* **Mand. III** — *Polit.* **Coll. IV** — *Parr.* **Gesù Nazareno.**

[illegible]une in Val di Susa, patria di Umberto II e di [illegible] VII. Ha due laghi e le rovine di un castello. [illegible]ggior lago, secondo la tradizione, fu morte e [illegible] di Filippo d'Acaja, giudicato dal Conte Verde. [illegible]ca di dinamite.

23. Casana cav. [illegible]io di barone [illegible] Ernesto.
33. Besozzi cav. Gius. fu Ferdin.
35. Bono Luigi fu Pietro.

2. Givone Emma in Prelle.
4, 6. Charbonier comm. Giulio.
Poma cav. Alberto.
4, 6. Ferraria Bernardo, Giovanni, Cesare e Felice.
8. Ferraria Bernardo, Gio., Cesare, Felice.
10. Società Italiana del Ghiaccio artificiale.
26. Rignon Adolfo.
28, 30. Id. id.
32. Sola Vaggione Giov. (eredi).

AVOGADRO (Vedi Amedeo Avogadro).

BAGETTI, quinta via a sinistra della via Cibrario e strada di Francia (**C 5**). Borgo S. Donato. *Pret.* **Mand. VII** — *Sez.* **Borgo Dora** nº 24 e 26, **Mand. III** — *Sez.* **Monviso** — Dalla via Duchessa Jolanda sino allo stradale di Francia *Sez. di P. S.* **Monviso**; dallo stradale di Francia al fine *Delegaz. P. S.* **Borgo S. Donato** — *Circoscr. elett. Amm.* **Mand. VII** — *Polit.* **Coll. II** — Fino al corso Francia *Parr.* **S. Donato,** e da questa via all'ultimo numero *Parr.* **Gesù Nazareno.**

Pietro Bagetti pittore, nato in Torino nel 1764, mortovi nel 1831. Visse molti anni a Parigi, onorato dai governi francesi. Lasciò molti quadri di battaglie e scrisse pregiate opere sulle Belle Arti.

3. Daviso di Charvensod Adelina nata Destefanis.
25. Cicogna Adelaide.
29. Boffa geometra Filippo fu Tomm.
23. Pozzo Celestino e Stefano fu Gius.
21. Testa rag. Martino e Giuseppina di Francesco.
26. Garneri Costanza fu Gio. Batt. in Cortesio.

BAGNI (Via dei). Sbocca nella piazza della Consolata (**F 5**). *Pret.* **Mand. II** — *Sez.* **Moncenisio** — *Sez. P. S.* **Moncenisio** — *Circoscr. elett. Amm.* **Mand. II** — *Polit.* **Coll. II** — *Parr.* **del Carmine.**

Dai primi bagni fondati in Torino nel 1781.

1. Bianchetti Alfr. ed avv. Enrico fratelli fu Ippolito.
2. Crotti di Costigliole Teresa fu Franc.
Segue 2. Gianotti Candida fu Giacomo.
Ferrante Delfina di Franc.
Rubiola Cesare e Luigi fu Ant.
4. Camusso Francesco fu Gius.

BALANGERO (Via), in Borgata Ceronda in sostituzione dell'antica strada dell'Ospedale (**B' 1**) *Pret.* **Mand. VII** — *Sez.* **Barriera di Lanzo** — *Delegaz. P. S.* **S. Donato** — *Circoscr. elett. Amm.* **Mand. VII** — *Polit.* **Coll. II** — *Parr.* **di Lucento.**

Comune che sorge a pochi chilometri a valle di Lanzo.

3, 5. Rigo Maddalena moglie di Davide Franc.
7, Bobba Ant., Mich. e Secondo fu Giacomo.
13. Guala Carlo fu Carlo e sua prole maschia nascitura.
15. Orla G. B. e Luigi fu Giacomo.
21. Corona Gaudenzio fu Giovanni.
23. Orla G. B. e Luigi fu Giacomo.
25. Martini Francesca ved. Bonelli e figli.
27. Melopio Gius. di Anastasio.
29. Pelengo Angela ved. Orla Giulio e figli. Orla Luigi fu G. B.
31. Rossi Egidio fu Pietro.
329. Toia Franc. ed Ant. fu Gio.
347. Mazzonis Paolo (Ditta).
10, 14. Verna Andrea fu Stef.
20. Battuello Carlo fu Bernardo.
22. Id. id.
26. Id. id.
322. Ugheris Linda in Peris.
330. Ceria Pietro fu Lor.
332. Birando Domenico, Giacomo e Gius. fu Carlo.
336. Airaldi Vittorio.

BALBIS Giamb. Prima via a destra di via Cibrario. m. 315 (**D 4**). *Pret.* **Mand. VII** — *Sez.* **Borgo Dora** — *Delegaz. di P. S.* **Borgo S. Donato** — *Circoscr. elett. Amm.* **Mand. VII** — *Polit.* **Coll. II** — *Parr.* **S. Donato.**

Botanico, nato a Moretta nel 1765, morto in Torino il 13 febbraio 1831. Autore di molte opere sulla flora dei dintorni di Torino, del Piemonte e del Lionese.

1, 3. Padrini Pietro e Giuseppe fu Giuseppe.
5. Viglino cav. Lor. fu Carlo.
9, 11. Boragni Carolina di Giulio in Boragni.
13. Gioria Ant., Carlo e Carolina fu Carlo-Domenico.
15. Fodéré Adriano Alessio e Barnaba fu Adriano-Beniamino, e nipote Foderè Alessio fu Vittorio Ambrogio.
15bis, 17, 19. Soc. Anon. Fabbriche di Cioccolato e Cacao Michele Talmone, Torino - S. Tobler e C., Soc. Anonima di Berna.
2. Resegotti Lorenzo fu Gius.
4. Id. id.
6. Mondino Antonio e Marengo Teresa coniugi.
8. Bioletti Rodolfo fu Giuseppe.
10. Caffarel Alb. Ern. fu Isidoro.
12. Prochet fratelli e sorelle di Matteo.
14. Prochet Roberto di Matteo.
16. Pulciano mons Edoardo (Istituto S. Pietro).
18. Id. id.

BALBO Cesare, da corso Regina Margherita a Po, m. 710 (**M 7**). *Pret.* **Mand. VI** — *Sez.* **Borgo Po** *Sez. P. S.* **Borgo Dora** — *Circoscr. elett. Amm.* **Mand. VI** — *Polit.* **Coll. III** — *Parr.* **S. Giulia.**

Storico e statista, nato in Torino il 21 di novembre del 1789, morto il 3 di giugno del 1853. Uomo di gran carattere, autore delle *Speranze d'Italia.*

1. Stratta cav. ing. Carlo fu Vincenzo.
9. Martina Gio. e Gius. fu Gio.
11. Belletti Francesca in Demaria, e Maria fu Domenico.
21. Società Anon. delle Tramvie di Torino.
33. Ottonelli Biagio fu Gius.
35. Bersano Enrico di Gius.
37. Longo Matteo, Bertinaria Felice e Losena Giacomo.
4. Picchiottino Albina ved. Obertino.
6. Cunaccia Maria in Rivoiro.
8. Narbona Pietro e Chiaretta Giuseppa coniugi.
10. Banca d'Italia.
14. Solaro Marco fu Vinc. ed Eugenia fu Marco.
16. Municipio di Torino (Scuole element.).
18. Opera Pia Barolo.
20, 22. Collegio Artigianelli di Torino.
26. Rota Franc. (eredi).
28. Richetti Lorenzo.
44. Barbavara nob. Gius. Cesare fu Cesare Andrea.

BALBO (Aiuola), tra via Cavour e dei Mille, Accad. Albertina e piazza Cavour. *Pret.* **Mand. IV** — *Sez. P. S.* **Po** — *Circoscr. elett. Amm.* **Mand. IV** — *Polit.* **Coll. III** — *Parr.* **S. Massimo.**

BALDISSERO (Via), oltre alla Barriera di Casale in Borgata Ponte Trombetta. *Pret.* **Mand. VI** — *Sez.* **Borgo Po** — *Sez. P. S.* **Borgo Po** — *Circoscr. elett. Amm.* **Mand. VII** — *Polit.* **Coll. V** — *Parr.* di **Sa Margherita.**

Comune in provincia e circondario di Torino, su ridente collina.

BALME. Via privata nella Borgata Campidoglio (a via Civrari). *Pret.* **Mand. VII** — *Sez.* **Borgo Dora** *Delegaz. P. S.* **S. Donato** — *Circoscr. elett. Am.* **Mand. VII** — *Polit.* **Coll. II** — *Parr.* **S. Alfonso de' Liguori.**

Comune che sorge pittorescamente ai piedi della Ciamarella nelle valli di Lanzo, a metri 1458 sul ma[re].

21. Germano Ferdin. e Sesia Teresa coniugi.
23, 25. Pescarini e Jabier (Ditta).
27. Seglie Gius.
31. Bogetti Simone.
33. Barbosio Pietro e Vidotto Teresa coniugi.
18. Gramaglia Giuseppe fu Franc.
20. Borotti Gio. e Z... ninetti Margherita coniugi.
22. Rosso Teresa ved. ... Borio.
32. Carpignano Gius...
34. Taste Arrigoni L...

BALTEA (Via privata), Frazione Monte Rosa (tra la barr. di Milano ed il R. Parco. *Pret.* **Mand. VII** — *Sez.* **Borgo Dora** — *Sez. P. S.* **Borgo Dora** — *Circoscr. elett. Amm.* **Mand. VII** — *Polit.* **Coll. II** — *Parr.* **Mad. della Pace.**

Per indicare la sua tendenza alla Dora Baltea e alla valle d'Aosta.

1. Golzio Eman. fu Gio.
5. Tamagno Domenico fu Franc.
7. Curti Anna in Tamagno.
9. Vanner Giovanna in Bubola.
11. Vera Matteo-Carlo e madre Podio Teresa.
13. Fantini Angela vedova Savio.
Savio Gio. e Teresa.
15. Bonisconti Luigi.
17. Giacomasso Vittorio.
19. Garis Vittorio.
2. Gay Domenica in Bongiovanni.
4. Pich Vinc. fu Franc.
6. Massaia Delfina in Rocci.
10. Nepote Benedetto ... Giuseppe.
12. Gibellino Domenico fu Luigi.
14. Serra Luigi e Rubiero Maria coniugi.
16. Colombotti - Rosso Margh. ved. Ga...
18. Bianco Eug. fu Carlo.
20. Amerio Domen... Giuseppa coniugi.
24. Ferraris Cipriano ... Antonio.
32. Taraglio Carolina vedova Cosola.
Ferrero Gius.
36. Riviera Giovanni ... Valentino.
38. Allara Eug. fu Fr... e Morra Franc... Margherita coniugi e Pagliero Gi...

BANDIERA (fratelli), via tra la barriera di S. Paolo e la via Principi d'Acaja, m. 100 (**B 8**). *Pret.* **Mand. V** — *Sez.* **S. Paolo** — *Sez. P. S.* **S. Secondo** — *Circoscr. elett. Amm.* **Mand. V** — *Polit.* **Coll. IV** — *Parr.* **della Crocetta.**

In onore dei fratelli Attilio (n. 1817) ed Emilio Bandiera (n. 1819), fucilati in Cosenza il 25 luglio 1844 quali organizzatori di una cospirazione per liberare l'Italia dal giogo straniero.

BANNA (Via privata), Frazione Molinette oltre la barriera di Nizza. *Pret.* **Mand. V** — *Sez.* **S. Salvatore** — *Sez. P. S.* **S. Salvatore** — *Circoscr. elett. Amm.* **Mand. V** — *Polit.* **Coll. IV** — *Parr.* **del Lingotto.**

Dal nome di una cascina.

3. Merlo Gius. e Carolina fu Paolo e madre Rostagno Teresa fu Lorenzo.
5. Barile frat. e sor. eredi fu Gio.
11. Gallizio Luigi-Domenico ed Enrico-Camillo fu Simone.
21. Forno Gio. fu G... Brunero Dom... coniugi.
6. Borello Domen... glia Teresa co...
8. Gian...tti Gius. f...
10. Borello Dom... glia Teresa co...

BARBANIA (Via privata). Borgo Monte Rosa (**I 1**). *Pret.* **Mand. VII** — *Sez.* **Borgo Dora** — *Sez. P. S.* **Borgo Dora** — *Circoscr. elett. Amm.* **Mand. VII** — *Polit.* **Coll. II** — *Parr.* **Mad. della Pace.**

Comune posto fra la zona collinosa che scende verso Chivasso e quella di Caluso, nella provincia e circondario di Torino.

Necco Lorenzo di Gio.

BARBAROUX Giuseppe, dall'angolo a ponente di piazza Castello a via Siccardi, quasi parallela a via Garibaldi, m. 650 (**G 6**). Sino ai ni 27 e 28 *Pret.* **Mand. I** — *Sez.* **Dora;** dal 29 e 30 al fine *Pret.* **Mand. II** — *Sez.* **Moncenisio** — Dai ni 1 al 27 e dal 2 al 28 *Sez. P. S.* **Borgo Dora;** dai ni 29 e 30 al fine *Sez.* **Moncenisio** — *Circoscr. elett.* dai ni 1 al 27 e dal 2 al 28 *Amm.* **Mand. I** — *Polit.* **Coll. I;** dai ni 29 e 30 al fine *Amm.* **Mand. II** — *Polit* **Coll. I** — I numeri pari: Da piazza Castello a via S. Tommaso *Parr.* **San Giovanni;** da via S. Tommaso a via Stampatori *Parr.* **Ss. Martiri;** da questa via al fine *Parr.* **San Dalmazzo** — I Numeri dispari: Dal principio della via a via Mercanti *Parr.* **S. Tommaso;** da via Mercanti a via Botero *Parr.* **Ss. Martiri;** da via Botero a via S. Dalmazzo *Parr.* **S. Maria di Piazza;** da questa al fine *Parr.* **S. Dalmazzo.**

Ministro, nato in Cuneo il 6 dicembre del 1772, morto in Torino il 19 di maggio del 1843. Promotore dell'abolizione dei maggioraschi. In questa via, sono da osservarsi nella casa dei fratelli Martinotti, n. 11, alcuni avanzi di finestre medioevali ristaurate in parte.

1. Società Reale di Assicuraz. mutua a quota fissa.
5. Siccardi conte Vit. e sor. Felicita in Voli ... Barbara.
Durando Maria-Teresa in Gaffino.
Durando Annibale, Elvira, Eugenio, Mario, Vittoria frat. e sor. fu Gio. Lod.
...udano Vittoria fu Lorenzo, ved. Durando G.-L.
7. Torre Paolo fu Emi...o e Lanteri Giacinta fu Franc in Marchisio.
9. Martinotti cav. Federico e Luigi fu Luigi.
...ffino Luigi ed Agnese fu Ippolito.
Zualda Giorgio.
Martinotti cav. Federico e Luigi fu Luigi.
Raffino Luigi ed Agnese fu Ippolito.
Convitto di San Francesco d'Assisi.
...ratti Angelina, Matilde, Tommaso, Pietro e Franc fu Giacinto.
Barberis Domenico ed Elisabetta fu Fel. ved. Borgogno.
23, 25. Monte di Pietà amm. dall'Opera di San Paolo.
... Calandra Fra... fu Claudio.
31. Murialdo Federico fu Carlo.
33. Provana di Collegno conte Luigi e cav. Eman. fu Zaverio.
35. Negro Maria in Gallina e Flaminia fu Luigi.
37. Neirotti Luigia fu Tomm. moglie Ferrero Carlo.
39. Id. id.
41. Confraternita della Misericordia
43. Porta cav. Remigio fu Ambrogio.
2. Diatto comm. G. B. fu Guglielmo.
4. Alessio cav. Rodolfo fu Venanzio.
6. Boggio contessa Maria Teresa in Fecia di Cossato.
8. Bosio avv. Mauro e Vittorio fu Uberto e Chiapirone Cristina ved. Bosio.
10. Poccardi cav. avv. Eug. fu Vinc. (eredi).
Costantino Carlo-Paolo e Vittoria fu Vittorio G. B.
12. Polliotti Carolina fu Gius. in Toffanetti (eredi).
14. Debarbieri Eugenia ved. Chilini prof. Edoardo e Rosa in Miretti sorelle fu Marcello.
Segue 14. Polliotti Carolina fu Gius. in Toffanetti (eredi).
Sacerdote Emma fu Raff. in Guastalla.
16. Id. id.
Bosio dottor cav. Emilio fu Gius.
18. Alferro Stefanina in Desilvestri ed Adele fu Stefano.
20. Giriodi di Monastero conte Augusto fu Cesare.
22. Fornello cav. Carlo fu Gioachino.
24. id. id.
Segue 24. Crola Felicita in Mombello.
Mayor Des Planches barone avv. comm. Edmondo fu Luigi, ambasciat. d'Italia.
26. Id. id.
28. Bell sac. Riccardo fu Enrico.
Foot Patrizio di Ugo.
30, 32. Demanio dello Stato.
34. Balbo Bertone conte Raimondo fu Cesare.
38. Nicolini Pio, Felice ed Adele fu Feder.

BARBERINA (Strada privata della). Frazione Villaretto oltre il Ponte Stura a sinistra. *Pret.* **Mand. VII** — *Sez.* **Borgo S. Donato** — *Sez. P. S.* **Borgo Dora** — *Circoscr. elett. Amm.* **Mand. VII** — *Polit.* **Coll. II** — *Parr.* **Abbadia di Stura.**

107. Armellino Giovanni, Angelo, Anna e Francesca fu Giac.
109. Gilardi Andrea e Ceratto Luigia coniugi.
111. Facta Stef. fu Mich.
117. Bertoglio Giacomo e Vittorio fu Gius.
108. Viarigi Margherita in Gilardi.
114. Rosso Lorenzo fu Luigi.
120. Graglia Angelo fu Angelo.
128. Armellino Angelo fu Domen.
130. Rosso Domenico.

BARDASSANO (Via), oltre la Barriera di Casale parallela a via Castagneto. *Pret.* **Mand. VI** — *Sez.* **Borgo Po** — *Sez. P. S.* **Borgo Po** — *Circoscr. elett. Ammin.* **Mand. VI** — *Polit.* **Coll. V** — *Parr.* **B. V. del Pilone.**

Comune sulla collina, a pochi chilometri a levante di Superga.

11. Rossetti Luisa fu Filippo ved. Cantone.
15, 17. Ghidini Alfredo, Ferdinando, Ester, Bianca, Rosina in Corino, Giuseppina in Calandra fratelli e sorelle fu Guglielmo.
21. Ghidini Adolfo, Ferdinando, Elisa, Bianca, Rosina e Giuseppina.

BARDONECCHIA (Corso), che unisce la strada Orbassano al corso di Stupinigi (**B 10**). *Pret.* **Mand. V** — *Sez.* **Crocetta** — *Delegaz. P. S.* **S. Secondo** — *Circoscr. elett. Amm.* **Mand. V** — *Polit.* **Coll. IV** — *Parr.* **della Crocetta.**

Comune all'ingresso della galleria del Fréjus, ultima stazione dell'Italia verso la Francia.

41. Arduino Alfr., Achille, Enr. ed Emilia di Franc.
52. Nobili Ernesto di Agostino e Re Maria coniugi.
54. Cauda Fausto fu Carlo.

BARETTI Giuseppe, quarta via a sinistra di via Nizza, m. 650 (**F 10**). *Pret.* **Mand. V** — *Sez.* **San Salvatore** — *Sez. P. S.* **S. Salvatore** — *Circoscr. elett.* dal no 1 al 9 e dal 2 all'8 — *Amm.* **Mand. V** — *Polit.* **Coll. IV;** dai ni 11 e 10 al fine *Amm.* **Mand. V** — *Polit.* **Coll. III** — *Parr.* **Ss. Pietro e Paolo.**

Critico e filologo, nato in Torino il 22 di marzo del 1716, morto a Londra il 16 di maggio del 1789. Celebre per la sua *Frusta letteraria.*

1, 3. Costa-Bochis Michele di Alessandro.
5. Gabotto sorelle.
Gallo Maria fu Gio.
Salerno Ermellina fu Valerio.
Cavallero Lucia fu Gio.
Ormezzano Caterina fu Gius.
Segue 5. Eusebione Blesilla fu G. B.
Bernani Luigia fu Aless.
Ranza Fedilla fu Giulio
7. Quaglia notaio G. B. e dott. Gerolamo frat. fu G. B.

9. Pichetto Paolina in Orso Gio.
15. Robert Teresa fu Giacinto in Chicco.
17. Bacher Riccardo e Bologuini Maria coniugi.
23. Portigliatti Luigi fu Teobaldo.
25. Galliano Giuseppina e Maria-Adelaide fu Gius.
25*bis* Ottino ing. Umb. fu Gius.
27. Ughes Carlo e sorelle Clorinda in Basilio e Maria fu Andrea.
29. De Cardenas di Valeggio conte Franc. fu Gerolamo.
31. Pessana Gius. fu Ant.
33. Vanzetti cav. Giacomo fu Lorenzo e Leone Teresina fu Gio. coniugi.
35. Ruscone Gio., Luigi e Pietro fu Bern.
37. Vogliotti Giovanni di Felice.
39. ☎ Soc. Anon. Garages Riuniti Fiat-Alberti-Storero.
43. Lattes Giobbe fu Isacco.
45. ☎ Id. id.

2. ☎ Vagnone Gustavo e Mario fu Luigi.
4. Parrocchia dei SS. Pietro e Paolo.

6. Bogliassino Giacinto fu Paolo (eredi).
8. Fino Luigi fu Gius.
10. Golzio Carlo fu Maurizio (eredi).
12. ☎ Rossi Gius. fu Matteo.
14. Id. id.
16. Buglione Ceresa Corrado fu Vitt.
18. ☎ Caramagna Guido fu Carlo Alb.
20. Schina Caterina vedova Coda-Zabetta (eredi)
22. Zucchetti cav. uff. Camillo fu Felice.
24. Mogliotti Franceschina in Caponotto
24*bis*. Brero Domenico fu G. B.
26. Cirlotti Franc. ved. Nervegno Carlo.
28. Lovera Anna in Delbecchi.
30. Società An. Garage Carrozzeria Autom. Alessio.
30*bis* Testori Eligio ed Emilio di Giuliano.
32. ☎ Cazzani Ferdinando fu Gius.
34. Fubini Alfredo, Emma, Ettore, Attilio, Albertina e Fernando fu Israel.
36. ☎ Bassignana Virginia vedova Righini e figli, Clotilde Cristina, Giovanna, Maria e Vitt.

BARGE (Via), nella Borgata S. Paolo a nord della via Villafranca. *Pret.* **Mand. V** — *Sez.* **S. Salvatore** — *Delegaz. P. S.* **San Secondo** — *Circoscr. elett. Amm.* **Mand. V** — *Polit.* **Coll. IV** — *Parr.* **di Pozzo Strada.**

Comune nella provincia di Cuneo. Carlo Alberto, dopo la disfatta di Novara (23 marzo 1849) si ritrasse in volontario esilio col titolo di Conte di Barge.

8. Società Casa Socialista Borgata S. Paolo Cenisia.

BARI (Via), in prolungamento di via Saccarelli a nord del corso Regina Margherita al canale Martinetto (**D 3**). *Pret.* **Mand. VII** — *Sez.* **Martinetto** — *Sez. P. S. Delegaz.* **S. Donato** — *Circoscr. elett. Amm.* **Mand. VII** — *Polit.* **Coll. II** — *Parr.* **S. Donato.**

Bari è città divisa in due parti distinte: la vecchia, sporgente in mare sopra una penisoletta, la nuova, distesa nel piano. È fin dall'antichità la città principale delle Puglie.

3. ☎ Piola Pietro e Luigi fu G.

6. Givone Carlo fu Gaspare.

22. Arnolfo Isabella ved. Boba.
Boba Ant., Paolo e Margherita fu Gio.
248 isol. Ospedaletto Oggero Besson in Vigone.

BARLETTA (Via), a ponente del corso Vinzaglio dalla nuova Piazza d'Armi Barr. Orbassano (**B 13**). *Pret.* **Mand. V** — *Sez.* **Borgo S. Salvatore** — *Delegaz. P. S.* **S. Secondo** — *Circoscr. elett. Amm.* **Mand. V** — *Polit.* **Coll. IV** — *Parr.* **della Crocetta.**

Città marittima nella provincia di Bari, con discreto porto sull'Adriatico. È celebre per la *Disfida di Barletta* argomento al romanzo patriottico di Massimo d'Azeglio.

BAROLO Giulia, prima via a sinistra di piazza Vittorio Emanuele I, m. 580 (**L 7**). *Pret.* **Mand. VI** — *Sez.* **Borgo Po** — Dal nº 1 al 7 e dal 2 al 12 *Sez. P. S.* **Po**; dai ni 9 e 14 al fine *Sez. P. S.* **Borgo Dora** — *Circoscr. elett. Amm.* **Mand. VI** — *Polit.* **Coll. III** — Dal principio fino al corso S. Maurizio *Parr.* **SS. Annunziata**; da questo corso al termine *Parr.* **S. Giulia.**

Nobil donna caritatevole, fondatrice di grandi ... di beneficenza, nata Colbert, in Vandea, il 27 di giugno del 1785, morta a Torino il 20 di gennaio del 1864. Una delle più grandi benefattrici della nostra città.

5. Conelli de' Prosperi Francesco, Carlo, Alberto, Antonietta, Carla, Maria ed Umberta fu Carlo.
7. Moretta Anna ved. Mazza e figli Antonio Augusta, ing. Emilio, Maddalena e Maria fu Luigi.
9. Scacca-Barozzi Francesca vedova Antonelli.
11. Moglini Luigi fu Vincenzo e Santi Maria Teresa fu Lorenzo coniugi.
11*bis*. Lenti Maria ed Umberto fu Carlo.
Lenti Rosina fu Dom.
17. Nasi Enr. ed Ettore fu Antonio.
19. ☎ Soc. Anonima Fabbriche riunite Way-Assauto.
21. Id. id.
23. Asilo infant. di Biella.
25. Rayneri Giulio fu Fel.
27. Marioni Madd. ved. Casaleggio.
Milanese Pietro, fu Ant. di Carlo-Franc.
Delfino Ant., Franc. G. B., Maddalena, Pietro e Teresa fratelli e sorelle di Bartolomeo.

29. Bocca Carlo, Domenica, Giacinta, Giovanna, Gius. e Ros... (eredi), fu Biagio.
39. Pantaleone Camilla fu Luigi ved. Petiti

2. Sella Emilia in Carassi del Villar.
4. ☎ Municipio di Torino (Scuole Po...
6, 8, 10. Id. id.
12. Barabino Beatrice fu Carlo ved. Mandelli.
Barabino Maria fu Dom.
14. Scacca-Barozzi Francesca vedova Antonelli. ☎
16. Morelli ing. Felice e Unnia Maria coniugi.
18. Mo Germano fu Aless.
20. Mandillo Agnese in Morano, e Scioli Casimiro fu Carlo.
22. ☎ Marengo Pietro e C. (ditta corr. in Torino).
24, ☎ 26. Guglielmini Cecilia ved. Cubito.
28. ☎ Id. id.
30. Bertasso cav. Luigi.
32. Sella cav. uff. Giacomo fu Gregorio.
46, 48. Ospiz. israelitico.
50. Merlo Teresa ved. Meotto Natale.
52. Gibello-Palazzo geometra Gio. fu G. B.

BASILICA (Piazzetta della). Allargamento di via Milano presso la chiesa della Basilica (**G 5**). *Pret.* **Mand. I** — *Sez.* **Dora** — *Sez. P. S.* **Dora** — *Circoscr. elett. Amm.* **Mand. I** — *Polit.* **Coll. I** — *Parr.* **S. Giovanni.**

BASILICA (Via della), tra la piazza omonima e quella di S. Giovanni (**G 6**). *Pret.* **Mand. I** — *Sez.* **Dora** — *Sez. P. S.* **Dora** — *Circoscr. elett. Amm.* **Mand. I** — *Polit.* **Coll. I** — *Parr.* **S. Giovanni.**

Prende nome dalla chiesa dell'Ordine Mauriziano, edificata nel 1680 su disegno del Lanfranchi, e decorata nel 1835 della facciata di marmo dall'architetto Carlo Mosca.

1. ☎ Vallero avv. Gius. tenente Carlo fratelli.
3. ☎ Id. id.
5. ☎ Id. id.
7. Id. id.

9. Perucca Enr. fu Gio.
11. Asilo inf. di Poirino.
13. De Giuli Gius. fu Giovanni.
15. Municipio di Torino (Scuole T. Tasso).

2. Rolando Ernesto fu Maurizio.
4. Zanna Cesarina e Maria fu Bartolom.
6. Zanna Cesarina fu Bartolomeo Fed.

8, 10. Podio Maria e Rodolfo fu Giacomo.
12, 14. De Giuli Gius. fu Gio.
Aprile Eugenia in Casalegno Gius.

BASSE DI DORA (Strada vicinale delle). Regione Pozzo Strada oltre la barriera di Francia. *Pret.* **Mand. VII** — *Sez.* **Borgo Dora** — *Delegaz. P. S.* **S. Donato** — *Circoscr. elett. Amm.* **Mand. VII** — *Polit.* **Coll. II** — *Parr.* **Pozzo Strada.**

Fiume che nasce al colle Frapperas, nella sezione Monginevra, riceve la Ripa onde prende la qualifica di Riparia. Bagna la valle di Susa ed entra nel Po a Torino.

5. Cuore Emma fu Amabili Felice in Loreja Gio.
425. Ferrero Maria in Sibille.
471. Piovano Michele, Antonio ed Angela fu Gio.
475. Feira Paolo-Celest.
479. Chiambretto Carolina moglie di Gay Enrico.
Fassino Luigi fu Antonio.
Leone Teresa in Armandi.
Rubiola Domenico fu Gio.
Pagliero Teresa vedova Bonaudo.
Ferroglio A. fu Domenico.
Monticone Gio. di Giacomo.
495. Sibille Pietro fu Pietro.
505. Rua don Michele fu G. B.

525. Delmastro Antonio.
527. Rolle Orsola in Marchino Luigi.
535. Re ing. Cipriano.
480. Bosso Teresa in Massaia e Maria fu Luigi.
510. Bologna Alessandro fu Lorenzo e Gambino Pietro Gius. e Anselmo Clara coniugi.
512. Dentis Maria di Angelo ved. Balbiano Giovanni.
Balbiano Bartol., Caterina, Domenica, Francesco, Maria, Giacinto, Giuseppe e Metilde fu Gio.
516. Bonino Giovanni e Rocco - Francesco di Franc.
540. Rua don Michele fu G. B.

BASSE DEL LINGOTTO (Strada privata delle). Regione del Lingotto oltre la barriera di Nizza. *Pret.* **Mand. V** — *Sez.* **S. Salvatore** — *Sez. P. S.* **S. Salvatore** — *Circoscr. elett. Amm.* **Mand. V** — *Polit.* **Coll. IV** — *Parr.* **del Lingotto.**

695. Morardo Pietro fu Antonio.
697. Pagliero Carolina, Luigi, Paolo, e Giuseppe fu G. B.
Scagliola Michele, Margherita, Francesca fu Gio.
Calleri Alberto, Bartolom., Pietro e Vincenzo fu Gio.
Vaschetti Giovanni fu Giorgio.
Vaschetti Giorgio, Luigia, Gius. e Pietro fu Gius.
703 Pollone avv. Amed.
705. Gariglio Domenico fu Vinc.
Romero Michele fu Antonio e Zaberto Anna coniugi.

690. Giacomasso Lor., Prospero ed Angelo fu Felice.
696. Beltramino Franc., Anna, Catterina, Domenica, Maria e Rosa di Domen.
700. Treves ing. Abramo e rag. Elia-Eman. fu Samuele.
710. Devecchi cav. avv. Luigi.
712. Id. id
714. Id. id.
718. Valinotti Michele, Gius. ed Anna fu Augusto.
722. Morando Gius. in Brussino.
724. Morando Lucia in Franco Carlo.

BASSE DI STURA (Strada privata delle). Frazione Madonna di Campagna oltre la barr. di Lanzo. *Pret.* **Mand. VII** — *Sez.* **Borgo Dora** — *Delegaz. di P. S.* **S. Salvatore** — *Circoscr. elett. Amm.* **Mand. VII** — *Polit.* **Coll. II** — *Parr.* **Mad. di Campagna.**

685. Gariglio Franc. e Domenico.
689. Tego Lorenzo fu Antonio.
678. Goi G. B. e Amateis Domenica coniugi.

680. Sacerdote cav. Emanuele fu Salvador (Ditta).
686. Mino Carlo fu Maurizio.
688. Borlengo Giacomo, G. B. e Domenico.
690. Braia Gio. fu Gius.

BASTION VERDE (Via del), ultima via a sinistra di via Porta Palatina dopo l'antica porta omonima (**G 5**). *Pret.* **Mand. I** — *Sez.* **Dora** — *Sez. P. S.* **Dora** — *Circoscr. elett. Amm.* **Mand. I** — *Polit.* **Coll. I** — *Parr.* **S. Giovanni.**

Da un antico bastione di terra rivestito di zolle e non incamiciato con muro, molto citato nelle storie degli assedi di Torino.

1. Vaccarone avv. Franz.
1, 3. Audino Clotilde fu G. B. in Borri.

BAVA Eusebio; ultima via a sinistra di piazza Vittorio Emanuele I, la quale si protende in linea retta sino al corso Regina Margherita (Borgo Vanchiglia), m. 780 (**M 7**). *Pret.* **Mand. VI** — *Sez.* **Borgo Po** — Dalla piazza Vittorio Emanuele I al corso S. Maurizio *Sez. P. S.* **Po**; dal corso S. Maurizio al fine *Sez.* **Borgo Dora** — *Circoscr. elett. Amm.* **Mand. VI** — *Polit.* **Coll. III** — Da piazza Vittorio al corso S. Maurizio *Parr.* **SS. Annunziata,** e da questo corso a quello Regina Margherita *Parr.* **S. Giulia.**

Generale d'armata, vincitore delle battaglie di Goito l'8 aprile e il 30 maggio 1848, e vincitore a Governolo il 18 giugno stesso anno. Nato in Vercelli il 6 agosto 1790, morto a Torino il 30 di aprile del 1854.

1. ☎ Capello di S. Franco cont.ª Cristina fu Paolo in Avogadro di Collobiano.
3. Maselli Gio., Caterina, Teresita, Pierina e Pia fu Pietro
Maselli Gio., Maria Giuseppa fu Gio.
5. Passarino Elisa fu Gaspare in Gozzi.
7. Passarino Elisa fu Gaspare moglie Gozzi cav. Dafroso.
9. Reyneri comm. G. B. fu Amedeo.
19. ☎ Società Anonima Moriondo e Gariglio.
25. Serra Gaspare fu Francesco.
33. Ramella Luigi fu G. B.
35. Sesia Carlo di Gio. e Nicolis Antonietta coniugi.
37. Richetti Lorenzo fu Gaspare.
41. Letti Dom. fu Gius.

43. ☎ Delmastro Gius. fu Battista.
De Mezzi Gian Maria.
Testore medico Antonio e Sebastiano fu Gio.
Vaudetti avv. Oreste fu Giacomo.
45. Graffi Ant. fu Gius.
47. Sinleber Angelina di Gaetano.

6. Augero Camillo fu Franc. e sua prole.
8. Capello Luigia fu Andrea in Arleri.
10. Craveri Sebastiano.
22. Pozzi Antonio fu Giuseppe.
28. Pepoli cont. Maria fu Ippolito ved. Santi.
30. Penna Ernesta fu Luigi in Silvio Bertelà.
32. Barberis Aldo fu Cesare e Facello Margherita ved. Barberis Cesare.

36. Som Gius., Enrico ed Annetta fu Luigi
42. Dovo Francesco fu Franc.
44. Berta Gio. fu Nicolao e Tinivella Gius. fu Gio.
46. Sampietro Franceschina fu Ferdin.
46*bis*. Perrachio ing. Lodovico fu Carlo.
48. Perrachio ing. Lodovico fu Carlo, Elia Luisa fu Luigi in Perrachio.
50. Novarina Gaspare, Gio. e Anna di Dom.
52. Novarina Gaspare, Gio. e Anna frat. e sor. di Domen.
Novarina Secondo fu Luigi.

BEAUMONT Claudio, seconda via parallela a ponente del corso Principe Oddone, gia S. Solutore, m. 750 (**D 5**). *Pret.* **Mand. III** — *Sez* **Monviso** dal nº 15 al fine — Dalla via **Avigliana** sino allo stradale di Francia *Sez. P. S.* **Monviso;** dallo stradale di Francia al fine *Delegaz. P. S.* **S. Donato** — *Circoscr. elett. Amm.* **Mand. III** — *Polit.* **Coll. IV** — Dal principio al corso di Francia *Parr* **S. Donato**: dal corso di Francia al fine *Parr.* **di Gesù Nazareno.**

Pittore che dipinse nel palazzo Reale la galleria ancora chiamata col suo nome: nacque in Torino nel 1696, e vi morì nel 1766.

3 Fasca Rosa fu Giacomo ved. Benazzo.
5. Ostorero Andrea (eredi).
11. Bozzalla-Pret Carlotta ved. Mazza
45, 47, 49. Boffa Ettore Achille, Virginia, Carolina e Gabriella fu Gio. Lor.
21. Deagostini Stefano e Agostino fu Lorenzo.
23. Tinivella Luigi fu Luigi.
31. Dilei Epifan. fu Gius.
35. Ghisio Enrichetta fu Antonio vedova Stupenengo.
Gallotto Mario fu Domenico.
41, 43. Bellia Edoardo fu Gius.
2. Rigat Carlo fu Chiaffredo.
4. Galleani d'Agliano cav. Carlo.
6. Stillio Lucia fu Lorenzo moglie Bufalari Domenico.
8. Rosso cav. Giacomo fu Gius.
10. Besozzi Angela ved. Agostino.
Contini Angela, Cecilia, Ferdinando e Gio. fu Pietro.
12. Momigliano Mois fu Isaia.
14. Fiorio Antonio fu Carlo.
30. Bertoncini Cesare (eredi).
32. Massoia Ioannico fu Michele.

BECCARIA Giambattista (Corso). Tra gli ultimi due isolati a destra della piazza Statuto (**E 5**). *Pret.* **Mand. II** — *Sez.* **Moncenisio** — *Sez. P. S.* **Moncenisio** — *Circoscr. elett. Amm.* **Mand. II** — *Polit* **Coll. I** — *Parr.* **S. Donato.**

Matematico e fisico nato in Mondovì nel 1716, morto in Torino nel 1781. Misuratore del meridiano di Torino.

2 Cerino-Zegna comm. Ant. fu Giacomino.
4. Piana Guglielmo fu Gio.

BECCARIA (Via), prolungamento del corso suddetto, oltre quello Principe Eugenio (**E 4**) — *Pret.* **Mand. II** — *Sez* **Moncenisio** — *Sez. P. S.* **Moncenisio** — *Circoscr. elett. Amm.* **Mand. II** — *Polit* **Coll. I** — *Parr.* **S. Donato.**

7. Giraudi Gius. e Gio. fratelli fu Battista.
9. Uberlalli avv. Rodrigo, avv. Romolo, Ruggero e Berenice fu Celestino.

BECCHERIE (Via delle). Da piazza Porta Palatina a sinistra fino alla Galleria Umberto I (**G** ...). *Pret.* **Mand. I** — *Sez.* **Dora** — *Sez. P. S.* **Dora** *Circoscr. elett. Amm.* **Mand. I** — *Polit.* **Coll. I** *Parr.* **S. Giovanni.**

Luogo in cui vi erano anticamente, almeno in parte, i macelli i quali furono poi trasportati altrove.

3. Guala Ant. fu Gio. per la sua prole maschia nascitura.
Perucca Enrico.
5. Salussoglia Luigi.
7. Vallero avv. Gius. e tenente Carlo.
6. Vaccarone avvoc. Franz.
8. Audino Clotilde in Borri.
10 Vaccarone avvoc. Franz.

BEINASCO, alla sinistra della Dora, perpendicolarmente al corso Principe Oddone (**G 2**). *Pret.* **Mand. VII** — *Sez.* **Borgo Dora** — *Sez. P. S.* **Borgo Dora** — *Circoscr. elett. Amm.* **Mand. VII** — *Polit.* **Coll. II** — *Parr.* **Maria Ausiliatrice**

Comune nel Mandamento di Orbassano, Torino, i titoli acquisiti dai marchesi di Monferrato, ne... la *Signora.*

7. Vittone Gio. e Chiadorano Teresa di Giorgio in Vittone.
9. Castellano Gio., Gius. e Luigi fu Lor...

BELLACOMBA (Strada privata della). Fra le Villaretto oltre il Ponte Stura dalla Borgata Villaretto al Ponte Altessano. *Pret.* **Mand. VII** — *Sez.* **Borgo Dora** — *Sez. P. S.* **Borgo Dora** — *Circoscr. elett. Amm.* **Mand. VII** — *Polit.* **Coll. II** — *Parr.* **Abbadia di Stura.**

45. Guillaume Giacomo e Valpreda Benilde coniugi.
55. Bertoglio G. Batt. fu Vitt. e Miniotti Maria coniugi.
65. Ferla Gius., Paolo e sorelle di Angelo.
Giustetto Maria in Ferla.
75. Viotti Antonio di Francesco.
50. Guala Ant. fu Gio
60. Boggio Erminia ved. Guala e Guala Clorinda Giustina.
Segue. Curtino-Cadagneri Ett., avv. Edoardo, Mich. e Carlo fu Pietro.
66. Ferla Carlo, Angelo e Pietro.
70. Varetto Giovanni e Luigi fu Gius.
Garino Domen., Angelo ed Anna fu Domenico.
80. Vegezzi-Ruscalla Emerenziana in Nigra ed Ida-Lucia in Melisurgo.

BELLARDO (Strada privata del). Borgata Madonna del Pilone oltre la barriera di Casale. *Pret.* **Mand. VI** *Sez.* **Borgo Po** — *Sez. P. S.* **Borgo Po** — *Circoscr. elett. Amm.* **Mand. VI** — *Polit.* **Coll. V** *Parr.* **B. V. del Pilone.**

361. Nizza Alessandrina moglie Levi.
369. Rovere Ettore di Clemente.
362. François cav. Pietro
364. Ajassa Mich., Carlo, Gio. e Lod. fu Gius.
366. Ruffino Luigi fu Ippolito.
368. Olivetti Augusto e Cesare fu Marco-Lazzaro.
370. Fubini Sara-Rina in Fubini fu Sam.

BELLAVISTA, via in regione Valsalice, oltre il corso Vittorio Eman. II, oltre Po. *Pret.* **Mand. VI** — *Sez.* **Borgo Po** — *Sez. P. S.* **Borgo Po** — *Circoscr. elett. Amm.* **Mand. VI** — *Polit.* **Coll. V** *Parr* **Gran Madre di Dio.**

47. Giuliano Francesco fu Pietro.
49. Pellissier geom. Giuseppe fu Aless.

. Milano Giacomo fu Tomaso.
. Mestrallet Giuseppe.
Vacchetta prof. Gio., avv. Edoardo ed Onorina fu Giorgio.
. Stura Gio.-Giulio fu Giuseppe.
. Pizzigoni geom. Enrico e figli Maria, Enrico, Pietro ed Anna.
46 Perdomi Roberto di Antonio.
18. Testi Enrichetta fu Gaetano in Gelati.
18*bis*. Jacod Luigi fu Pietro.
18*ter*. Jacod Enrico fu Pietro.
20. Miretti Luigi-Ernesto fu Vinc.

BELLEZIA Gian Francesco, da via Garibaldi allo sbocco di via Giulio in piazza Emanuele Filiberto, m. 390 (**G 5**). I numeri pari *Pret.* **Mand. I** — *Sez.* **Dora**, i dispari *Pret.* **Mand. II** — *Sez.* **Moncenisio** — numeri dispari *Sez. P. S.* **Moncenisio,** i pari *Sez.* **Dora** — *Circoscr. elett. Amm.* dal nº 1 al 25 **Mand. II** — *Polit.* **Coll. I**; dal nº 27 al fine *Amm.* **Mand. II** — *Polit.* **Coll. II**, dal nº 2 al fine *Amm.* **Mand. I** — *Polit.* **Coll. I** — Dal principio fino a via Corte d'Appello i numeri dispari, *Parr.* **Ss. Martiri**; e fino a via S. Domenico i numeri pari *Parr.* **Corpus Domini**; da questi due limiti al fine *Parr.* **S. Agostino.**

Presidente (sindaco) durante la pestilenza che imperversò in Torino nel 1630, nacque in questa città nel 1602, e vi morì il 23 di marzo del 1672.

1. Mattirolo dott. Oreste. fu Gerolamo.
3. Id. id.
Mendicità istruita.
5. Id. id.
7 Rokstol Giuseppina e Vittoria fu Vincenzo.
Mapelli Gerolamo, Carlo, Maria-Giuseppina e Vittorina di Vitt.
9 Musso Dom. fu Antonio.
11. Municipio di Torino. (Preture)
13. Piccini comm. Vitt. di Antonio per la sua prole.
15. Id. id.
17. Calvetti Rosa moglie Turina Achille.
19. Sartorio Lorenzo fu Giovanni.
21. Giacobino Pietro e Serafino frat. fu Pietro.
Giacobino Ermelinda fu Gio. ved. Giacobino Pasquale
23. Narchialli Anna ved. Tosi, Giuseppina in Falcone e Maria in Brozzo sorelle.
25. Id. id.
Giacobino Pietro e Serafino frat. fu Pietro.
Giacobino Ermelinda fu Gio. ved. Giacobino Pasquale
27. Carbone cav. Felice.
Borbonese cav. uff. Emilio fu Carlo.
Brunati Camilla.
29. Boccardi Giacomo, Gio., Matilde, Giustina e Pasqualina fu Domenico e madre Raposso Giuseppa fu Gio.
31. Valerio ing. cav. Ces. fu Cesare.
Rosso Gio. e Vitt. fu Cesare.
33. Valerio ing. cav. Ces. fu Cesare.
35. Boffa Maria, Antonietta ed Angelina sorelle fu Franc.
2. Municipio di Torino (Palazzo Municip.).
4 6. Id. id.
8. Asteggiano Andrea e Franc. fu Gius.
10 12. Piovano Elisa fu Vincenzo.
14. Id. id.
Boglia D. Gio. Batt., Berro D. Giuseppe, Maina e Zuccotti.
16. Piovano Elisa fu Vincenzo.
18, 20. Mossello Luigia e Romana fu Placido, Costantino, Caterina, e Giacinta fu Dom.; Annetta, Celestina, Massimo e Rodolfo fu Carlo.
Demorra Alessandro fu Vincenzo.

BELLINI (Vedi Vincenzo Bellini).

BELLUNO (Via), seconda via a nord tra il corso Regina Margherita e la via Savigliano in prolungamento di via Piria (**C 3**). *Pret.* **Mand. VII** — *Sez.* **Martinetto** — *Sez. P. S.* **S. Donato** — *Circoscr. elett. Amm.* **Mand. VII** — *Polit.* **Coll. II** — *Parr.* **S. Alfonso de' Liguori.**

Città veneta, situata sull'alto di una collina fra Pieve ed Ardo.

BELMONTE (Via privata), Borgata Monte Bianco tra la Barriera di Milano e la strada della Fossata. *Pret.* **Mand. VII** — *Sez.* **Borgo Dora** — *Sez. P. S.* **Borgo Dora** — *Circoscr. elett. Amm.* **Mand. VII** — *Polit.* **Coll. II** — *Parr.* **Mad. della Pace.**

Dal nome di un famoso Santuario nel Canavese fondato dal re Arduino nel 1012.

3. Bonacossa Giov. e Franc. fu Batt.
5. Ajassa Michele e Corno Margherita coniugi.
7. Panera Michele e Nicco Ernesta con.
9. Momo Gio. e figlio Grato.
2. Garesio Luigi fu Batt.
6. Bardessono Gio. e Tessuto Maria coniugi.
8. Savio Dom. e Cellino Delfina coniugi.
10. Bologna Giuseppa fu Luigi ved. Falchero e Falchero cav. Luigi madre e figlio.
Rosano Matteo fu Gio.

BELVEDERE (Via del), dalla piazza Cavour ang. via omonima al corso Vittorio Emanuele II, m. 365 (**H 9**). *Pret.* **Mand. IV** — *Sez.* **Po** — *Sez. P. S.* **Po** — *Circoscr. elett. Amm.* **Mand. IV** — *Polit.* **Coll. III** — *Parr.* **S. Massimo.**

Da un antico Belvedere che in esso esisteva nei fabbricati volti a levante.

1. Richelmy card. Agostino fu Prospero.
3. Schiapparelli Pio e sorelle, Giustina e Carolina fu Dom.
5. Santanera rag. Armando fu Gius.
7. Barbero Paolo fu Stef. (Eredi).
9. Cattaneo cav. avv. Carlo fu Maurizio.
11. Gitti prof. rag. cav. Vincenzo fu Vinc.
13, 15. Bogliassino Giacinto fu Paolo.
17. Simondi Buonfiglio fu Michele e Beccio Amalia di Marcellino coniugi.
19. Id. id.
21, 23. Sineo contessa Vincenza fu comm. Eman. moglie Viglietti.
2. Levi Samuel fu Gius.
4. Picco Maria ved. Monti Pietro.
6. Solaroli bar. Carlo Alberto e marchese Davide fu Paolo.
8. Bubbio caus. Alberto fu Giacomo.
10. Rossetti Francesca in Labro Gio.
12, 14, 16. Faccio Marco fu Pietro.
Faccio Giorgio di Marco.
Faccio Ugo, Alice e Valerio fu Lorenzo.
16, 18. Scarampi di Villanova march. Fernando e contessa Matilde fu Vittorio Eman.
Scarampi di Villanova conte Fernando e contessa Angelica nob. Matilde fu Edoardo.
20, 22. Mossello Luigia e Romana fu Plac.
Mossello Costantino, Caterina e Giacinta fu Domenico.
Mossello Amelia, Celestina e Massimo fu Carlo.
Scarampi di Villanova march. Fernando e Matilde fu Vitt. Em.
Scarampi di Villanova fratello e sorelle fu Edoardo.
Costa-Carrù della Trinità Marianna, Metilde, e fratelli fu Carlo.
24, 26, 28. Ferreri avv. Oscarre fu Camillo.

BENEVELLO Cesare (Vicolo), a sinistra di via della Zecca, fra il teatro Scribe e il palazzo della Società Promotrice di Belle Arti, fondato dal Benevello (**I 7**). *Pret.* **Mand. VI** — *Sez.* **Borgo Po** — *Sez. P. S.* **Po** — *Circoscr. elett. Amm.* **Mand. VI** — *Polit.* **Coll. III** — *Parr.* **SS. Annunziata.**

Nacque in Saluzzo il 13 settembre 1788, morì in Torino il 16 dicembre 1853. Ricco e generoso patrizio, esimio pittore, fondatore, nel 1842, della Società Promotrice di Belle Arti.

BERCHET (Vedi Giovanni Berchet).

BERGAMO [illegible] via da aprirsi parallelamente a nord-ovest della strada al R. Parco (**L 3**). *Pret.* **Mand. VII** — *Sez.* **Borgo Dora** — *Sez. P. S.* **Borgo Dora** — *Circoscr. elett. Amm.* **Mand. VII** — *Polit.* **Coll. II** — *Parr.* **S. Gioachino.**

Città lombarda, capoluogo di provincia, famosa nella storia della Lega Lombarda.

BERGERA (Vicolo privato). Borgata Madonna del Pilone oltre la barr. di Casale. *Pret.* **Mand. VI** — *Sez.* **Borgo Po** — *Sez. P. S.* **Borgo Po** — *Circoscr. elett. Amm.* **Mand. VI** — *Polit.* **Coll. V** — *Parr.* **B. V. del Pilone.**

550. Derossi Massimo di Agostino.
Gebetti Margherita [illegible] Demo.
Ferragotti Maria vedova Varetto Ott.
554. Sella Linda in Piacenza.
556. Fenoglio Teresa in Darbesio.
557. Nemo Mario e Vladimiro e loro madre Usikov Anastasia Efimovna.

BERLIA (Strada vicinale), [illegible], oltre la strada omonima. *Pret.* **Mand. VII** — *Sez.* **Borgo Dora** — *Delegaz. P. S.* **S. Donato** — *Circoscr. elett. Amm.* **Mand. VII** — *Polit.* **Coll. II** — *Parr.* di **Pozzo Strada.**

13. [illegible] don Michele.
545. [illegible] in [illegible] e sorelle. Miola [illegible]
[illegible] 545. Bonino Teresa madre e figli.
[illegible] Margherita vedova Miola e figli.

BERTHOLLET [illegible] via a sinistra di via Nizza [illegible] (**G 10**). [illegible] **Mand. V** — *Sez.* **S. Salvatore** — *Sez. P. S.* **S. Salvatore** — [illegible] **Mand. V** — [illegible] **Coll. IV**; [illegible] **Mand. V** — [illegible] **Coll. III** — [illegible] **SS. Pietro e Paolo.**

[illegible]

5. Polli Adriana fu Gius.
7. Fettas [illegible] fu [illegible].
9. Gaura Marcello [illegible].
13. Muratori avv. [illegible]
15. Sacerdote [illegible]
[illegible] avv. [illegible]
47. Gilardi [illegible]
19. Perotti Cesare, Giuseppina fu ing. [illegible]
21. Bolassi Florenzo fu Ant.
23. [illegible] Cesare e [illegible] fu Guido.
25. [illegible]
27. Rossi [illegible] fu Franc.
29. [illegible] fu [illegible]
31. [illegible] Giuseppe fu Giuseppe.
33. [illegible] avv. [illegible]

2, 4. Forno Emilia fu Gio ved. Pollon.
6. Dettoma Domenica ved. Ribotto.
Stanzani Maria in Bertana cav. Ern.
8. Gauthier Vittoria-Deodata fu Gio. in Tealdy Cesare.
10. Girardi Gius. fu Ant.
12. Grana ing. Gio. fu Gio.
14. Violini Emilia fu Aless. ved. Zanzi.
16. Bosio Barbara fu Gius.
Bosio Paolina fu altro Gius.
18. Malgara Paolo e Repetto Maria coniugi.
20. Busca Gius. fu Gius.
24. Bertarelli con[illegible] Edoardo gener[illegible] fu Franc.
Sacerdote Marian[illegible] fu Raffaele in Le[illegible]
26. Dubois Ad[illegible] ved. Ricci.
28. Grasso Giulio e Domenico fu Fran[illegible]
30. Porchietti Maria Franc.
32, 34. Collegio degli Artigianelli Valdesi.
36. Ospedale Evange[lico] Valdese.
38. Marchisio cav. L[illegible]
40. Zoppa Luigia, Elisabetta, Giulia, Rosalia fu G. B.
42. Pratis Carolin[a] Voena.
44. Pavia Angelo fu Gi[illegible]
46. Id. id.

BERTOLA Gius. Ignazio, seconda via a sinistra di via Roma fino a piazza S. Martino, nn. 1220 (**G 4**). Sino ai n. 23 e 28 *Pret.* **Mand. I** — *Sez.* **Dora**; e dai 25 e 30 al fine *Pret.* **Mand. II** — *Sez.* **Moncenisio** — Sino alla via Botero *Sez. P. S.* **Dora**; dalla via Botero al fine *Sez.* **Moncenisio** — *Circoscr. elett.* dal n° 1 al 23 e dal 2 al 28 — *Amm.* **Mand. I** — *Polit.* **Coll. I**; dai n. 25 e 30 al fine *Amm.* **Mand. II** — *Polit.* **Coll. I** — I numeri pari: dal principio a via dei Mercanti *Parr.* **S. Tommaso**: da via dei Mercanti a via S. Dalmazzo *Parr.* **S. Maria di Piazza**: da via S. Dalmazzo a via Siccardi *Parr.* **S. Dalmazzo**: da via Siccardi al fine *Parr.* **S. Barbara** — I numeri dispari: dal principio a via Venti Settembre *Parr.* **S. Filippo**: da via Venti Settembre a via dei Mercanti *Parr.* **S. Teresa**: da via dei Mercanti a via S. Dalmazzo *Parr.* **S. Maria di Piazza**: da via S. Dalmazzo al fine *Parr.* **S. Barbara.**

Architetto militare sotto il regno di Vitt. Amedeo II, distintosi durante l'assedio di Torino nel 1706, nato a Massanobbio [illegible] 1647, morto in Torino nel 1719.

1. Perlo dott. Felice e Mario di Bernardo.
Galliani Luigia fu Gio-Antonio.
Galliani ing. Gio-Eugenio ed Ettore fu Felice.
Alipradi Giacinta in Costa fu Lorenzo.
Rusconi Argentina in Brecco e Teresa in Dogliani.
3. [illegible]
5. Vaudano Alessandro e Carlo fu [illegible]
9. Bassi-Pucci cont. Carlo [illegible]
11. Zapata Cr[illegible] Caterina [illegible] Pietro fu Bartol.
13. Ospedale di S. G[illegible]
15. [illegible] Amalia [illegible] Giacomo.
17. [illegible] Giovanni fu [illegible]
19. Delleani [illegible] Agos. [illegible]
25. [illegible] ing. [illegible] do avv. [illegible]
31. Municipio di Torino [illegible] Cittadella.
33. Brusa G[illegible] fu Gius.
37. Carignani Franc. fu Gius. e figli Edoardo ed Amalia.
39 bis [illegible] Vinc. fu Vinc.
41, 43. Municipio di Torino - Lavat[oio].
[illegible] e Consorti [illegible] gess.
47. [illegible] Vinc. [illegible] Maria [illegible]
49. [illegible] Maria [illegible] Celest[illegible]

51. [Bo]ggio Gio. fu Pietro. [Ca]mella Margherita [fu] Agostino ved. [B]oggio.
53. [B]aptist Missionary [S]ociety Corporation.
[illegible] [Vi]sconti Teresa in [D]ogliani ed Angiolina in Birocco.
[illegible] di Marsaglia [illegible] Rosina in [illegible]orelli di Popolo [illegible] Ticineto.
[illegible] [Ca]leani cav. ing. [A]gostino fu Vinc.
[illegible] [Sch]umacher Adolfo.
[illegible] [M]unicip. di Torino. [(Sc]uole Pacchiotti).
[illegible] 20. Ottolenghi [illegible]neda Elena fu Do[illegible]to moglie Nizza [illegible]redi).
[illegible] [Mo]rra ing. Anacleto.
[illegible]ghini Gio. ed Aventino fu Gaudenzio.
[illegible]rino Domenico.
[illegible]dele fu Michele.
[illegible] Quartara G. B. fu Emanuele.
[illegible] Tapparelli Federico fu Chiaffredo.
Brecco Vincenzo-Rodolfo e Carlo fu Gius.
Brecco Carlo fu Gius.
Piacenza Maria fu Gius. in Aliprandi.
Trivulzi Alessandro, Giacinto e Rocco fu Vincenzo.

32. Piacenza Maria in Aliprandi.
34. Boggio Lorenzo fu Antonio.
Boggio Pietro fu Ant.
Caffaratti Tommaso, Franc., Pietro, Matilde e Angela fu Giacinto.
36. Boggio Pietro fu Ant.
Buscaglione Antonio di Giovanni.
36*bis* Caraccio Basilio fu Gio. Battista.
38. Cravero Gabriella ved. Ferrari e Maddalena in Severini.
40. Rossetti Adolfo e Vitt. Amedeo fu Ant.
42. Giacomelli avv. Gio.
44. Munic. di Torino.
44 *bis.* Id. id.
46. Demanio dello Stato.
50. Toscanelli Maria fu Bartolomeo vedova Oddenini Ferdin. e figlia Giuseppina.
54, 56. Istit. Sordo-Muti.
58. Boffa avv. Edoardo fu Giacomo.
60. Collegio Artigianelli.
64. Ospedale Oftalmico.
68. Istituto Artigianelli.
Istituto Sordo mute.
Istituto Sordo-muti.
Ospedale S. Luigi.
Piccola Casa divina Provvidenza.

BERTOLLA (Strada comunale di), oltre la Borgata del R. Parco. *Pret.* **Mand. VII** — *Sez.* **Borgo Dora** — *Sez. P. S.* **Borgo Dora** — *Circoscr. elett. Amm.* **Mand. VII** — *Polit.* **Coll. II** — *Parr.* **S. Gaetano.**

41. Rosso Carlo fu Gio.
43. Debenedetti Enrico fu Alessandro.
[illegible] Pietro fu Gio. e Dolza Giovanna coniugi.
Dolza Margherita in [illegible]na.
[illegible] Ant., Gio., Maddalena e nasceturi.
Dolza Gio. di Gius.
Dolza Giuseppe e Michele.
[illegible] Gaspare fu Gio. Battista.
[illegible] Giuseppe, Gaspare, Orsola ed Anna fu Michele.
[illegible] Garino Franc. fu Gio.
[illegible] Rosso Giuseppa in Triv[illegible]
103. Gilardi fratelli e sorelle fu Franc.
105. Gilardi Sec., Carlo ed Antonio di Giov. e Gorgerino Eligio.
109. Pampalone Angelo e Carlo.
113. Montù Marianna fu Carlo in Bollito e Montù Carlo fu Giov.
117. Bertinetti Antonio e Franc. fu Ant.
123. Petratto Luigi fu Giovanni.
Petratto Angelo fu Paolo.
129. Cerutti Celestino (eredi).
Cerutti Giuseppe.
Cerutti Gius. fu Ant.
131. Albano cav. Luigi fu Giovanni.
Cerutti Giuseppe fu Antonio.

133. Olivetti fratelli e sorelle fu Biagio.
Gilardi Domen. fu Francesco.
Gilardi Giuseppe di Angelo.
135. Pentenero Giuseppe e Giovanni.
135, 139. Petratto Dom. fu Paolo.
143. Secondo Antonio fu Giovanni.
145. Fenoglio Giuseppe fu G. B.
Necco Lodovica in Gilardi.
147. Olivetti Batt., Celestino, Margherita, Rosa, Cristina, Nicolao e Luigi fu Biagio.
Gilardi Domen. fu Franc.
Cerutti Candida in Peletto.
Pentenero Gius. di Carlo.
Olivetti Biagio fu Gio. Batt.
Necco Lodovica in Gilardi.
Brino Gio., Aless., Ant. e Giacomo fu Alessandro e Giuliano Teresa ved. Brino.
149. Società lavandai, contadini ed operai di Bertolla.
151. Barrera Giuseppe fu Domen.
153. Gilardi Lodovica ved. Necco Mich.
155. Cerutti Angelo fu Defendente.
Bongiovanni Dom. fu Pietro.
157. Cerutti Angelo fu Defendente.
165. Dolza Luigi fu Vinc.
179. Società lavandai, contadini ed operai di Bertolla.
Boeris Domenico e figlia Caterina in Taschero.
Gilardi Lodovica ved. Necco Mich.
183. Fenoglio Gius. fu Simone.
189. Cocchis Martino fu Mattia.
Demo Franc. fu Gasp.
191. Municipio di Torino (scuole).
193. Cappellania di San Grato.
195. Martinengo Vinc., Domenica e Maria.
Ozeglia Domenica ved. Montù.

199. Rubatto Michele.
Bertinetti Maria in Ozeglia.
Necco Vincenzo fu Carlo.
203. Gavassa Carolina ved. Necco.
219. Pecchio Domenica in Piatto Antonio.
Dettoni Pasquale e Truccano Domenica coniugi.
223. Girardi Carlo e Domenico fu G. B.
Necco Vincenzo e figlio Carlo.
Necco Susanna e Armellino Antonio coniugi.
227. Necco Vinc. fu Gio.
Gagliardi Pietro fu Valentino.
Momigliano Emilio fu Moise.
229. Necco Carlo e Necco Lucia coniugi.
237. Gilardi Martino fu Angelo.

2. Gagliardi Pietro e Pecchio Orsola coniugi.
4. Oddono Oscar fu Modesto.
12. Ferro Pietro di Domenico e Cena Maria coniugi.
14. Audino Gius. e moglie Chiabotto.
18. Gremo Giuseppe.
20. Vittonetto Pietro fu Michele e Castagno Maria coniugi.
26. Piovano Vittorio e Giov., Carlotta ved. Gatti, Catterina in Robba e Margher. in Simone fu Giov.
56. Villata Teresa di Francesco.
Garino Paolo fu Francesco.
Garino Vincenzo.
58. Montù Paolo fu Giovanni.
Villata Teresa di Francesco.
Garino Francesco.
Garino Vincenzo.
62. Gilardi Martino fu Angelo.
66. Garetto Remigio e Riva Margherita coniugi.
100. Montù Giuseppe fu Michele.
Bertinetti Antonio fu Antonio.
104. Ribero Gio. Batt. fu Antonio.
108. Ozeglia Giovanna in Bertinetti.

BENEVELLO Cesare (Vicolo), a sinistra di via della Zecca, fra il teatro Scribe e il palazzo della Società Promotrice di Belle Arti, fondato dal Benevello (**I 7**). *Pret.* **Mand. VI** — *Sez.* **Borgo Po** — *Sez. P. S.* **Po** — *Circoscr. elett. Amm.* **Mand. VI** *Polit.* **Coll. III** — *Parr.* **SS. Annunziata.**

Nacque in Saluzzo il 13 settembre 1788, morì in Torino il 16 dicembre 1853. Ricco e generoso patrizio, esimio pittore, ideatore, nel 1842, della Società Promotrice di Belle Arti.

BERCHET (Vedi Giovanni Berchet).

BERGAMO, quinta via da aprirsi parallelamente a nord-ovest della strada al R. Parco (**L 3**), *Pret.* **Mand. VII** — *Sez.* **Borgo Dora** — *Sez. P. S.* **Borgo Dora** — *Circoscr. elett. Amm.* **Mand. VII** *Polit.* **Coll. II** — *Parr.* **S. Gioachino.**

Città lombarda, capoluogo di provincia, famosa nella storia della Lega Lombarda.

BERGERA (Vicolo privato). Borgata Madonna del Pilone oltre la barr. di Casale. *Pret.* **Mand. VI** *Sez.* **Borgo Po** — *Sez. P. S.* **Borgo Po** *Circoscr. elett. Amm.* **Mand. VI** *Polit.* **Coll. V** *Parr.* **B. V. del Pilone.**

550. Derossi Massimo di Agostino.
Gobetti Margherita moglie Demo.
Pernigotti Maria vedova Varetto Olt.
554. Sella Linda in Piacenza.
556. Fenoglio Teresa in Darbesio.
557. Nemo Mario e Vladimiro e loro madre Usikov Anastasia Efimovna.

BERLIA (Strada vicinale). Basse di Dora, oltre la strada omonima. *Pret.* **Mand. VII** — *Sez.* **Borgo Dora** — *Delegaz. P. S.* **S. Donato** — *Circoscr. elett. Amm.* **Mand. VII** — *Polit.* **Coll. II** — *Parr.* **di Pozzo Strada.**

543. Rua don Michele.
545. Miola frat. fu G. B. e sorelle.
Miola frat. fu G. B.
Rolle Candido.
Segue 545. Bonino Teresa madre e figli.
Rio Margherita vedova Miola e figli.

BERTHOLLET Claudio Luigi, terza via a sinistra di via Nizza, m. 650 (**G 10**). *Pret.* **Mand. V** — *Sez.* **S. Salvatore** — *Sez. P. S.* **S. Salvatore** — *Circoscr. elett.* dal nº 1 al 5 e dal 2 all'8 *Amm.* **Mand. V** *Polit.* **Coll. IV**; dal nº 7 e 10 al fine *Amm.* **Mand. V** — *Polit.* **Coll. III** *Parr.* **Ss. Pietro e Paolo.**

Medico e chimico, nato nel 1748, morto nel 1822. Si rese celebre colla pubblicazione della *Statica chimica*, colle *Indagini sulle Leggi dell'affinità*; scoprì le proprietà scoloranti del cloro, diede notevole impulso a tutti i rami della Chimica industriale.

5. Polti Adriana fu Gius.
7. Bettas-Begalin Gio. fu Giuseppe.
9. Capra Marcello di Luigi.
13. Muratorio avv. Orazio fu G. B.
13*bis* Sacerdote Vita fu Elia.
15. Frisetti cav. avv. Ferdin. fu Giovanni (eredi).
17. Gilodi Giacomo fu Gio.
19. Perotti Cesare, Gio e Giuseppina fu ing. Ermenegildo.
21. Botassi Fiorenzo fu Ant.
23. De Giuli Cesare e Clotilde fu Giulio.
25. Cirio Carlotta fu Pietro.
27. Rosso Carlo fu Franc.
29. Bistolfi Carlo e Gabriele fu Luigi.
31. Fuhrmann Giuseppe fu Giuseppe.
33. Davicini avv. Carlo fu Cesare.

2,4. Forno Emilia fu Gio ved. Pollon.
6. Dettoma Domenica ved. Ribotto.
Stanzani Maria in Bertana cav. Ern.
8. Gauthier Vittoria-Deodata fu Gio. in Tealdy Cesare.
10. Girardi Gius. fu Ant.
12. Grana ing. Gio. fu Gio.
14. Violini Emilia fu Aless. ved. Zanzi.
16. Bosio Barbara fu Gius.
Bosio Paolina fu altro Gius.
18. Malgara Paolo e Repetto Maria coniugi
20. Rusca Gius. fu Gius.
24. Bertarelli con[illegible] Edoardo gener[illegible] fu Franc.
Sacerdote Marian[illegible] fu Raffaele in Le[illegible]
26. Dubois Ad[illegible] ved. Ricci.
28. Grasso Giulio e Do[illegible]menico fu Fran[illegible]
30. Porchietti Maria Franc.
32,34. Collegio degli A[illegible]tigianelli Valde[illegible]
36. Ospedale Evange[illegible] Valdese.
38. Marchisio cav. L[illegible]
40. Zoppa Luigia, E[illegible]sabetta, Giuli[illegible] Rosalia fu G. B.
42. Pratis Carolin[illegible] Voena.
44. Pavia Angelo fu Gi[illegible]
46. Id. id.

BERTOLA Gius. Ignazio, seconda via a sini[illegible] di via Roma fino a piazza S. Martino, m. 1220 (**G** [illegible]). Sino ai ni 23 e 28 *Pret.* **Mand. I** — *Sez.* **Do**[illegible] e dai 25 e 30 al fine *Pret.* **Mand. II** — *Sez.* **Moncenisio** — Sino alla via Botero *Sez. P. S.* **Dora**; dalla via Botero al fine *Sez.* **Moncenisio** — *Circ*[illegible] *elett.* dal nº 1 al 23 e dal 2 al 28 — *Amm.* **Mand. I** *Polit.* **Coll. I**; dai ni 25 e 30 al fine *Amm.* **Mand. II** — *Polit.* **Coll. I** — I numeri pari: dal principio a via dei Mercanti *Parr.* **S. Tommaso**: da via dei Mercanti a via S. Dalmazzo *Parr.* **S. Maria di Piazza**; da via S. Dalmazzo a via Siccardi *Parr.* **S. Dalmazzo**; da via Siccardi al fine *Parr.* **S. Barbara** — I numeri dispari: dal principio a via Venti Settembre *Parr.* **S. Filippo**; da via Venti Settembre a via dei Mercanti *Parr.* **S. Teresa**: da via dei Mercanti a via S. Dalmazzo *Parr.* **S. Maria di Piazza**; da via S. Dalmazzo al fine *Parr.* **S. Barbara.**

Architetto militare sotto il regno di Vitt. Amedeo II, distintosi durante l'assedio di Torino, nel 1706, nato a Mussano (Biella) l'8 novembre del 1647, morto in Torino nel 1719.

1. Perlo dott. Felice e Mario di Bernardo.
Gallian Luigia fu Gio.-Antonio.
Gallian ing. Gio.-Eugenio ed Ettore fu Felice.
Aliprandi Giacinta in Costa fu Pompeo.
Rusconi Angiolina in Birocco e Teresa in Dogliani.
3. Laclaire Pagano Corinna.
5. Vaudano Alessandro e Carlo fu Pietro.
9. Bossi-Pucci conte Carlo-Luigi fu Carlo
11. Zanna Carolina, Caterina, Ernesta e Pietro fu Bartol.
13. Ospedale di S. Gio.
15. Levi Aida fu Giulio Giacomo.
17. Lurati avvoc. Giovanni fu Bern.
19. Delleani cav. ing. Agost. fu Vincenzo.
23. Bonaudi Giulia di ing. Carlo in Faraldo avv. Vincenzo.
31. Municipio di Torino (Scuole Cittadell[illegible]
33. Brusa Gi[illegible] fu Gius.
37. Carignano Franc. fu Gius. e figli Edoardo ed Amalia.
39-39*bis* Gitti [illegible] Vinc. fu Vincenzo.
41, 43 Municipio di Torino (Lavatoio).
45. Unione Consum[illegible] calce, cemento e gesso.
47. Garetto P[illegible]rino, Vinc., Francesco, Maria, Ro[illegible] ed Angiolina fu [illegible]lutore.
49. Bogetti Guido, V[illegible] Medea, Gusta[illegible] Mario Cesare [illegible] Celestino.

[illegible] [illegible]ggio Gio. fu Pietro.
[illegible]mella Margherita [illegible] Agostino ved. [illegible]oggio.
5[illegible]. [illegible]aptist Missionary [illegible]ociety Corpo[illegible]ation.
[illegible] [illegible]sconi Teresa in [illegible]ogliani ed Angio[illegible]na in Birocco.
[illegible]sa di Marsaglia [illegible]rch. Rosina in [illegible]orelli di Popolo [illegible]icineto.
[illegible] [illegible]leani cav. ing. [illegible]ostino fu Vinc.
[illegible] [illegible]umacher Adolfo.
[illegible] [illegible]unicip. di Torino. [illegible]uole Pacchiotti).
[illegible] 20. Ottolenghi [illegible]neda Elena fu Do[illegible]to moglie Nizza [illegible]redi).
[illegible] M[illegible]rra ing. Anacleto.
[illegible]ghini Gio. ed Aven[illegible]no fu Gaudenzio.
P[illegible]rino Domenico.
[illegible]dele fu Michele.
[illegible] Quartara G. B. fu Emanuele.
[illegible] Tapparelli Federico fu Chiaffredo.
Bracco Vincenzo-Rodolfo e Carlo fu Gius.
Bracco Carlo fu Gius.
Piacenza Maria fu Gius. in Aliprandi.
Trivulzi Alessandro, Giacinto e Rocco fu Vincenzo.
32. Piacenza Maria in Aliprandi.
34. Boggio Lorenzo fu Antonio.
Boggio Pietro fu Ant.
Caffaratti Tommaso, Franc., Pietro, Matilde e Angela fu Giacinto.
36. Boggio Pietro fu Ant.
Buscaglione Antonio di Giovanni.
36*bis* Caraccio Basilio fu Gio. Battista.
38. Cravero Gabriella ved. Ferrari e Maddalena in Severini.
40. Rossetti Adolfo e Vitt. Amedeo fu Ant.
42. Giacomelli avv. Gio.
44. Munic. di Torino.
44 *bis*. Id. id.
46. Demanio dello Stato.
50. Toscanelli Maria fu Bartolomeo vedova Oddenini Ferdin. e figlia Giuseppina.
54, 56. Istit. Sordo-Muti.
58. Boffa avv. Edoardo fu Giacomo.
60. Collegio Artigianelli
64. Ospedale Oftalmico.
68. Istituto Artigianelli.
Istituto Sordo mute.
Istituto Sordo-muti.
Ospedale S. Luigi.
Piccola Casa divina Provvidenza.

BERTOLLA (Strada comunale di), oltre la Borgata del R. Parco. *Pret.* **Mand. VII** — *Sez.* **Borgo Dora** — *Sez. P. S.* **Borgo Dora** — *Circoscr. elett. Amm.* **Mand. VII** — *Polit.* **Coll. II** — *Parr* **S. Gaetano.**

[illegible] Rosso Carlo fu Gio.
[illegible]3. Debenedetti Enrico fu Alessandro.
[illegible]ssiano Pietro fu Gio. e Dolza Gio[illegible]nna coniugi.
Dolza Margherita in [illegible]na.
[illegible] Ant., Gio., Maddalena e na[illegible]ri.
Dolza Gio. di Gius.
D[illegible] Giuseppe e Michele.
Lasso Gaspare fu Gio. Battista.
[illegible] Giuseppe, Gaspare, Orsola ed A[illegible] fu Michele.
[illegible] Garr[illegible] Franc. fu Gio.
[illegible] Rosso [illegible]iuseppa in Triv[illegible]
103. Gilardi fratelli e sorelle fu Franc.
105. Gilardi Sec., Carlo ed Antonio di Giov. e Gorgerino Eligio.
109. Pampione Angelo e Carlo.
113. Montù Marianna fu Carlo in Bollito e Montù Carlo fu Giov.
117. Bertinetti Antonio e Franc. fu Ant.
123. Petratto Luigi fu Giovanni.
Petratto Angelo fu Paolo.
129. Cerutti Celestino (eredi).
Cerutti Giuseppe.
Cerutti Gius. fu Ant.
131. Albano cav. Luigi fu Giovanni.
Cerutti Giuseppe fu Antonio.
133. Olivetti fratelli e sorelle fu Biagio
Gilardi Domen. fu Francesco.
Gilardi Giuseppe di Angelo.
135. Pentenero Giuseppe e Giovanni.
135, 139. Petratto Dom. fu Paolo.
143. Secondo Antonio fu Giovanni.
145. Fenoglio Giuseppe fu G. B.
Necco Lodovica in Gilardi.
147. Olivetti Batt., Celestino, Margherita, Rosa, Cristina, Nicolao e Luigi fu Biagio.
Gilardi Domen. fu Franc.
Cerutti Candida in Peletto.
Pentenero Gius. di Carlo.
Olivetti Biagio fu Gio. Batt.
Necco Lodovica in Gilardi.
Brino Gio., Aless., Ant. e Giacomo fu Alessandro e Giuliano Teresa ved. Brino.
149. Società lavandai, contadini ed operai di Bertolla.
151. Barrera Giuseppe fu Domen.
153. Gilardi Lodovica ved. Necco Mich.
155. Cerutti Angelo fu Defendente.
Bongiovanni Dom. fu Pietro.
157. Cerutti Angelo fu Defendente.
165. Dolza Luigi fu Vinc.
179. Società lavandai, contadini ed operai di Bertolla.
Boeris Domenico e figlia Caterina in Taschero.
Gilardi Lodovica ved. Necco Mich.
183. Fenoglio Gius. fu Simone.
189. Cocchis Martino fu Mattia.
Demo Franc. fu Gasp.
191. Municipio di Torino (scuole).
193. Cappellania di San Grato.
195. Martinengo Vinc., Domenica e Maria.
Ozeglia Domenica ved. Montù.
199. Rubatto Michele.
Bertinetti Maria in Ozeglia.
Necco Vincenzo fu Carlo.
203. Gavassa Carolina ved. Necco.
219. Pecchio Domenica in Piatto Antonio.
Dettoni Pasquale e Truccano Domenica coniugi.
223. Girardi Carlo e Domenico fu G. B.
Necco Vincenzo e figlio Carlo.
Necco Susanna e Armellino Antonio coniugi.
227. Necco Vinc. fu Gio.
Gagliardi Pietro fu Valentino.
Momigliano Emilio fu Moise.
229. Necco Carlo e Necco Lucia coniugi.
237. Gilardi Martino fu Angelo.

2. Gagliardi Pietro e Pecchio Orsola coniugi.
4. Oddono Oscar fu Modesto.
12. Ferro Pietro di Domenico e Cena Maria coniugi.
14. Audino Gius. e moglie Chiabotto.
18. Gremo Giuseppe.
20. Vittonetto Pietro fu Michele e Castagno Maria coniugi.
26. Piovano Vittorio e Giov., Carlotta ved. Gatti, Catterina in Robba e Margher. in Simone fu Giov.
56. Villata Teresa di Francesco.
Garino Paolo fu Francesco.
Garino Vincenzo.
58 Montù Paolo fu Giovanni.
Villata Teresa di Francesco.
Garino Francesco.
Garino Vincenzo.
62. Gilardi Martino fu Angelo.
66. Garetto Remigio e Riva Margherita coniugi.
100. Montù Giuseppe fu Michele.
Bertinetti Antonio fu Antonio.
104. Ribero Gio. Batt. fu Antonio.
108. Ozeglia Giovanna in Bertinetti.

410. Ribero Battista.
412. Montù Angelo fu Battista.
418. Cocchis Maria ved. Demo.
420. Demo Gaspare e Angelo fu Franc.
428. Amprimo Pierina in Gilardi Benedetto.
Gilardi Domenico fu Franc.
Olivetti Gio. Batt., Celestino, Margherita, Rosa, Cristina, Nicolao e Luigi fu Biagio.
432. Serra Francesco di Pietro.
436. Asilo Infantile di Bertolla.
442. Olivetti fratelli e sorelle fu Biagio.
Perucchetti Giov. e Michele.
444. Fenoglio Giuseppe fu Simone.
446. Quaranta Rosa in Agnello.
448. Necco Antonio fu Giovanni.
456. Quaranta Giuseppa in Bonfante.
458. Tremont Monica in Necco Lorenzo.
460. Necco Domenica in Osella.
462. Tortia Carolina vedova Necco.
470. Varetto Giuseppe fu Giacomo.
472. Bertinetti Carlo fu Carlo.
474. Falchero Marianna in Pessione.
476. Montù Carlo fu Michele.
478. Montù Giuseppina fu Michele.
Montù Michele fu Gio. Battista.
480. Montù Ang. Mich., Franc., Rocco e Sec. fu G. B.
Armellino Antonio, Gius., Angela, Caterina, Domenica e Marianna fu Pietro.
Osella Margherita in Clara.
Peracchio Gio. fu Giac. e Bernardi Margherita e Maria fu Franc.
Cappellania di San Grato.
482. Montù Rocco fu Battista.
Montù Franc. fu G. B.
Rosso Gio. e Carolina fu Gius.

184. Ozeglia Domenica ved. Montù.
186. Ferrarotti Paolo di Pietro
188. Beltramo Francesco fu G. B.
200. Coda Benedetto di Gius. e madre Goffi Giuseppa.
204. Beltramo Francesco fu Gio. Batt.
206. Falchero Marianna in Pessione.
Ribero Giacomo fu Pietro.
208. Grosso Gius. fu Lor. e figlia Rosa.
Torasso Franc. fu Michele.
Torasso Gio., Angela ved., Clara e Maria in Gremi fu Antonio.
Castagno Gius. fu Sebastiano.
Fenoglio Gius. fu Giuseppe.
Beltramo Barbara fu G. B.
210. Necco Giac. fu Ant.
Gorgerino Barbara fu Franc.
Necco Lucia ved. Cerutti G.B.
Virone Anna ved. Ceratto.
216. Armellino Luigi e Claris Michele fu Pietro.
218. Pochettino Gio. e Ravera Caterina coniugi.
220. Oseglia Franc. fu Gius. Antonio.
222. Necco G. B. fu Ant.
224. Gorgerino Barbara fu Franc. moglie Necco.
Necco Vincenzo fu Francesco.
Truccano Domenica ved. Dettoni e Pecchio Domenica in Piatto Ant.
226. Claretto Pietro e Micella Francesca coniugi.
228. Nicco Maria in Montù Carlo.
Nicco Vittorio fu Giuseppe,
230. Necco Maria in Bianco Luigi.
Emanuele Maria vedova Claretto.
Necco Maria e Bianco Luigi con. Cerutti Lucia.
232. Necco Carlo di Vincenzo.
554 Scarafiotti Angelo fu Luigi.

Dalla Strada Comunale di Bertolla — *P*[...] **S. Gaetano.**

549. Montù Paolo di Gio.
551. Villa Gio. e Ribero Maria coniugi.
553. Scarafiotti Lucia e Teresa fu Agost.
565. Carena Domenico e Vinc. fu Pietro
567. Gremo Bernardo e Ant. fu Ant.
Gilardi Pasquale fu Gio.-Domenico.
Ciatellino Paolo, Maria ed Anna fu Domenico.
Trivero Secondo Ant. e Gius. fu Gio.
Gremo Giacomo, Lorenzo e Teresa fu Gius., e Teresa fu Matteo.
Segue 567. Periale [...] fu Michele
569. Demaria David [...] Antonio.
Trivero Sec. A[...] e Gius. fu Gio.
Gremo Teresa [...] Maina.
Gremo Franc. [...] fu Paolo.
Canapale Vitt. [...] Domenico
Gremo Gius. fu [...]
Gremo frat. e [...] fu Gio.
574. Scarafiotti Lorenzo fu Pietro.
Scarafiotti Costantino fu Michele.

BERTOLLA A S. MAURO (Strada d[...] — *Parr.* **S. Gaetano.**

246. Brino Giov., Alessandro, Antonio e Gia[...] fu Alessandro e Giuliano Teresa ved. B[...]
258. Cagnassone Margherita di Ant. in Pilon[...]

BERTOLLA ALLA VERNA (Strada [...] *Parr.* **S. Gaetano.**

581. Bertinetti Ant. fu Antonio.
583. Torasso Michele e Bussetto Domenica coniugi,
587. Bonfante Franc. fu Giuseppe.
589. Demo Domenico fu Franc.
593. Montù Paolo di Ant.
Montù Gius. di Ant.
594. Montù frat. e sor. fu Antonio.
640. Boeris Caterina in Taschero.
644. Fenoglio Giuseppe fu G. B.

BERTOLOTTI (Vedi Davide Bertolotti).

BERTRANDI Gio. Ambrogio, in continuazione della via Barbaroux, fra il giardino della Città e il c. Palestro (**E 6**). *Pret.* **Mand. II** — *Sez.* **Moncenisio** — *Sez. P. S.* **Moncenisio** — *Circoscr. elett. Amm.* **Mand. II** — *Polit.* **Coll. I** — *Parr.* **S. Barbara.**

Bertrandi Gio. Ambrogio, nato in Torino nel 1723, morto nel 1765, fu chirurgo di Carlo Emanuele III re di Sardegna, professore di chirurgia pratica nella Regia Università di Torino, uomo di fama europea.

7. Rossi senatore Angelo.

BESSANESE, via in Borgata Ceronda. — *Parr.* **di Lucento.**

La Bessanese è una delle più elevate punte delle Valli di Lanzo, immane bastione roccioso che ebbe il nome di Cervino di **Val d'Ala**: la sua cima fu tocca la prima volta il 26 luglio 1873. (**Altezza** m. [...]).

10. Burzio Teresa fu Ant. in Gioda Giovanni
12. Sereno Luigia fu Antonio ved. Migliore.

BEZZECCA, via a nord del corso Vitt. Em. II [...] Po, dal monumento Crimea alla via al Monte (**L 10**). *Pret.* **Mand. VI** — *Sez.* **Po** — *Sez. P. S.* **Borgo Po** — *Circoscr. elett. Amm.* **Mand. VI** — **Coll. IV** — *Parr.* **Gran Madre di Dio.**

Villaggio del Trentino in Val di Ledro, noto nella storia dell'indipendenza italiana per un combattimento fra austriaci e garibaldini del 1866.

4. Becchio dott. Gius. di Gius.
3. Moretti Luigi fu Giuseppe.
9. Frignocca Gius. fu Luigi.
14. Treves Anna [...] fu Graziadio [...] Ercole.
Levi E[...] di Leone [...] di Foa Enr.

[...] 4. Chapuis Aless. fu Gio.
[...] Rossotto Paolo.
[...] Bottinelli Giuseppe fu Luigi.
10. Berry Achille ed Allocco Felicita coniugi
12 Doglia Erc. fu Carlo.
14. Damevino Carlo fu Aless.

BIAMONTI ab. Giacomo Luigi, a destra della via [V]illa della Regina, rimpetto all'imboccatura di via [Mo]ncalvo (**M 9**). *Pret.* **Mand. VI** — *Sez.* **Borgo Po** — *Sez. P. S.* **Borgo Po** — *Circoscr. elett. Amm.* **Mand. VI** — *Polit.* **Coll. V** — *Parr.* **Gran Madre** [di] **Dio.**

Poeta e filologo nato nel 1762 e morto nel 1824. Fu [ma]estro a Vincenzo Monti, insegnò l'eloquenza greca [e l]atina nell'Università di Bologna, e nel 1815 insegnò le lettere nell'Università di Torino.

[...] Viale Gaetano fu Michele.
Ceriana Luisa fu Giac. in De Paoli.
5. [...] Leumann cav. uff. Ermanno di Napoleone
9 Oddini-Sardi notaio Silvio e Rebecca in Solari fu Vincenzo.
11 Oddini Sardi fu Vincenzo ed Oddini Rebecca in Solari.
2. Donna Luigia, Giordana Maria ed Imoda Clotilde.
4. Id id.

BIASONE (Strada nuova del). Frazione Bertolla [ent]re il R. Parco. *Pret.* **Mand. VII** — *Sez.* **Borgo Dora** — *Sez. P. S.* **Borgo Dora** — *Circoscr. elett. Amm.* **Mand. VII** — *Polit.* **Coll. II** — *Parr.* **S. Gaetano.**

[...] Necco Defendente fu Carlo.
[...]7. Boero Antonio e Gremo Maria coniugi

BIBIANA (Via), nel nuovo piano regolatore, paral[le]la a ponente della via Vittoria nella borgata Vittoria.

Per ricordare i notevoli servizi resi alla casa di Savoia da questo comune all'epoca dell'assedio di Torino nel 1706. Una lapide infatti ricorda in Bibiana che il duca Vittorio Amedeo II vi fu ospite in quelle memorabili giornate.

BICOCCA, via normale a sud del corso Vittorio Emanuele II, oltre Po, parallela alla via Mentana (**I 11**). *Pret.* **Mand. VI** — *Sez.* **Borgo Po** — *Sez. P. S.* **Borgo Po** — *Circoscr. elett. Amm.* **Mand. VI** — *Polit.* **Coll. V** — *Parr.* **Gran Madre di Dio.**

Villaggio presso Novara ove il 23 marzo 1849 s'ingaggiò terribile battaglia tra Piemontesi e Austriaci. La Bicocca fu due volte ripresa e due perduta.

[...] Gasparini Duilio fu Antonio.

BIDONE Giorgio, a sinistra di via Nizza prima del [...] Raffaello, m. 540 (**G. 12**). *Pret.* **Mand. V** — *Sez.* **San Salvatore** — *Sez. P. S.* **San Salvatore** — *Circoscr. elett.* dal n° 1 al 15 e dal 2 al 18 *Amm.* **Mand. V** — *Polit.* **Coll. IV**; dai ni 17 e 20 al fine *Amm.* **Mand. V** — *Polit.* **Coll. III** — *Parr.* **Ss. Pietro e Paolo.**

[Ma]tematico, nato a Casalnoceto nel Tortonese il 10 di [febbr]aio del 1781, morto il 25 di agosto del 1839. [...] i principi della scuola matematica piemontese.

[...] Gay Delfina ved. Tavella.
[...]5 Gay Delfina [...] Carlo Francesco in Tavella Gio.
[...] Volpato Caterina, Camillo, Lor., Gius. e Cristoforo frat. e sorel. fu Gio. e loro madre Lorenzone Teresa fu Lor.
17. [...]cio Egidio di Marcello.
19. Ramella Gilardi Emilio, Gius. Vitt. ed Olimpia fu Ant. e madre Ruffino Marianna.
21. Segre avv. Carlo fu Emilio.
Levi Rosalia ved. Segre Emilio.
21*bis* Buscaglione Giuseppe fu Eusebio.
23. Basco Salv. fu Gio.
25. Id. id.
27. Vassotti Americo di Luigi.
Panizza Teresa, in Ramella
29. Temporini Innoc. fu Bernardo.
31. Morgari Luigi.
35. Baggio Luigi e Boccassino Angela coniugi.
37. Demanio dello Stato (Istituto Fisico Igiene).
12. Piacenza Pietro Tommaso fu Franc.
Vigliani geom. Pietro fu Domenico.
14. Id. id.
16, 18. Id. id.
20. Simonazzi Silene fu Enrico.
Simonazzi Italina, Emilio ed Angelo fu Angelo.
22. Calzia Carlo e Quartero Ottavia coniugi.
24. Bona-Veggi avvoc. Luigi fu Andrea.
26. Canova Fed. fu Pietro.
28. Moriondo Angelo fu Giacomo ed Omegna Sinforosa fu Emilio coniugi.
32. Hoock Margherita-Cecilia fu Gio.
36. Demanio dello Stato (Istit. di Chimica generale).
2. Giusiana Vittorina fu Gio. in Benevolo.
4. Simgaglia Salomone fu Donato.
6. Perotti Cesare Gio. e Giuseppina fu Ermenegildo.
8, 10. Annibale Gio. e Tolosano Luigia coniugi.

BIELLA, in protendimento della via Beccaria, fra il corso Regina Margherita e la Dora (**F 3**). *Pret.* **Mand. VII** — *Sez.* **Borgo Dora** — *Sez. P. S.* **Borgo Dora** — *Circoscr. elett. Amm.* **Mand. VII** — *Polit.* **Coll. II** — *Parr.* **Maria SS. Ausiliatrice.**

Città industriosissima, detta la *Manchester* d'Italia, e culla di uomini insigni.

9. Barone Ugolina in Verquera.
Marchis Cesare fu Giuseppe.
13. Id. id
15. Demartini Maria detta Anna in Gavone, Teresa e Maria fu Pietro.
24 Genisio Andrea Gio.
23. Gamba Lucia fu Lor. ved. Sapetti.
25. Patrone frat. e sor. fu Felice e loro madre Tagni Caterina.
8, 10. Maurer, Torta e Pecco (Soc. in accomand.).
14. Cavallero Giovanni.
16. Beltrami Matt.
18. Chiays Antonio Angelo, dott. Achille ed Anna.
20. Roggero Alb., Sec. Cand. fu Marcellino Sanvito Virginia fu Ambr. in Roggero Alberto e Roggero Giac. Cost., Virg. fu Marcellino.
22. Alloati Teresa ved. Brero, e Brero Corallino fu Eugenio.
24. Tarditi Filomena fu Giorgio ved. Buscaglione.
26 Comba Flaminia.

BIXIO (Vedi Nino Bixio).

BOCCARDO (Via), nella Borgata Vittoria Barr. di Lanzo, perpendicolare a via Chiesa della Salute. *Pret.* **Mand. VII** — *Sez.* **Barr. di Lanzo** — *Delegaz. P. S.* **S. Donato** — *Circoscr. elett. Amm.* **Mand. VII** — *Polit.* **Coll. II** — *Parr.* **N. Signora della Salute.**

A ricordo dell'avvocato Gio. Michele Boccardo che col conte Nomio di Valfenera furono i due saggi e provvidi sindaci di Torino nel tempo dell'assedio del 1706.

5. Gedda Gio. fu Gio.
11. Rossi Carlo Ant. e Gillio Adelina coniugi.
Gillio Ant. fu Bartol.
13. Mensio Gio. fu Luigi
17. Rubiola Gio. di Lorenzo e Neirotti Anna coniugi.
14. Nepote Benedetto fu Gius.

BODONI Giambattista (Piazza e Via). Tra le vie Carlo Alberto e S. Francesco da Paola, lungh. m. 100, largh. m. 50 (**G 9**). *Pret.* **Mand. IV** — *Sez.* **Po** — *Sez. P. S.* **Po** — *Circoscr. elett. Amm* **Mand. IV** *Polit.* **Coll. III** — *Parr.* **Mad. degli Angeli.**

Giambattista Bodoni, nato in Saluzzo il 26 febbraio 1740, morto a Parma il 30 novembre 1813, fu uno dei più celebri tipografi e incisori di caratteri che onorassero il secolo XVIII.

3. Della Chiesa di Benevello march. Cecilia ved. Solaro del Borgo (eredi).
5. Marchesi Carlo, Federica, Isabella e Maria fu Giulio.
2. Bruno Emilio e Lorenzo fu Agostino.

BOGETTO Gabriele, ottava via a sinistra del corso Regina Margherita oltre il corso Princ. Oddone (**C 3**). *Pret.* **Mand. VII** — *Sez.* **Borgo Dora** — *Delegaz. P. S.* **S. Donato** — *Circoscr. elett Amm.* **Mand. VII** — *Polit.* **Coll. II** — *Parr.* **S. Donato.**

Fondò nel 1734 nell'Ospizio di carità un riparto per le malattie celtiche: concorse poi nella metà della spesa per il Sifilicomio di S. Lazzaro.

40. Boggio Giovanni e Ramella Margherita vedova Boggio Pietro.
42. Berardo Michele e Perino Natalina coniugi.

BOGGIO Pier Carlo. (Nuova via nella borgata Crocetta).

Pubblicista, avvocato, professore e deputato: nato in Torino nel 1827; partì volontario per la guerra dell'indipendenza nel 1866 e perì sopra la nave ammiraglia *il Re d'Italia* che naufragò nelle acque di Lissa.

142. Ferrero Carlo e Giovanni di Romualdo.

BOGINO conte Giambattista, seconda via a destra di via Po, m. 635 (**G 8**). *Pret* **Mand. IV** — *Sez.* **Po** — *Sez. P. S.* **Po** — *Circoscr. elett. Amm.* **Mand. IV** — *Polit.* **Coll. III** — Sotto questa denominazione è compreso anche il porticato a giorno della piazza Bodoni, in protendimento rettilineo della stessa via, in attesa d'un taglio di congiunzione. — I numeri pari: da via Po a via Finanze *Parr.* **S. Giovanni**; da via Finanze a via Cavour *Parr.* **S. Filippo**; da via Cavour al fine *Parr.* **Mad. degli Angeli** — I numeri dispari: da via Po a via Principe Amedeo *Parr.* **S. Francesco da Paola**; da via Principe Amedeo a via Cavour *Parr.* **S. Filippo**: da via Cavour al fine *Parr.* **Madonna degli Angeli.**

Ministro di Carlo Emanuele III, nato dal notaio collegiato Giovanni Francesco in Torino il 21 luglio 1701 e morto il 29 febbraio 1784.

1. Montaldo Teresa vedova Olivero e figli Carlo, Eug, Adele e Federico fu Vinc.
3. Pavesio Felicina fu Fort ved. Ciravegna Cristoforo.
5. Varrone Maria fu Felice in Grasso Vitt.
7. Hierschel de Minerbi conte Lionello di conte Oscar
9. Id. id.
11. Id. id.
13. Colli di Felizzano marchesa Maria, nata Piola-Caselli.
15. Sacerdote cav. Giacomo e nipoti Sacerdote Matilde e Rosina fu Leone.
15bis Marenco di Moriondo Enr. ed Alberto fu Cesare.
17. Id. id.
21. Bruera Paolina fu Gio. moglie Rossi avv. Ettore.
23. Ottino Emilio fu Gio.
25. Scarampi del Cairo march. Carlo Alberto fu Galeazzo
27. Id. id.
29. Weill-Weiss di Lainate bar. Gius., fu bar. Ignazio.
31. Id. id.
33. Della Rovere Clotilde in Ricci fu Fed.
35. Claretta Assandri Carolina fu Luigi ved. Spanna.
45. Flandinet Bianca, Irene, Luigia, Maria, Vittoria fu Vitt. e loro prole nata e nascitura.
47. D'Oria di Cirie Tomm. (eredi) ed Emilia fu marchese Andrea.
49. Id. id.
51. Rossi comm. avv. Teofilo, comm. ing. Cesare, cav. avv. Enrico e cav. dott. Ernesto fu Luigi.

2. Denina Pierina in Bonvicino.
4. Prato avvocato Eugenio fu Alessandro e figlia Maria-Letizia.
6. Demanio dello Stato (Int. Finanza).
8. Balbo di Vinadio conte Cesare fu Prospero e Billiani contessa Maria-Teresa fu Gius. coniugi.
10. Bianchi d'Espinosa nob. Elisabetta, nata Siletti-Bertini.
12. Fassati Roero di San Severino bar. Azeglia fu Domen.
14. Id. id.
16. Biandrate di S. Giorgio conte Luigi fu Guido.
18. Plezza Malta Clelia fu Giacomo vedova Barbaroux Gio Batt.
20. Ceppi conte Carlo e Ceriana contessa Elena coniugi.
Ceriana Mayneri nob. Giuseppina in Marenco.
32. Bosco di Ruffino baron. Virginia di Ottavio in Jocteau bar. Carlo Alberto.
34. Tapparone Bice in Core prof. Carlo.
36. Martini Cesarina in Vaccarino e Maria Luigia in Oliva fu Giuseppe.
Rossi avv. Teofilo, ing. Cesare fu Luigi.
Vecchietti Franc., Ermenegilda detta Vittoria, Caterina detta Elettra e Giuseppina di Pietro.
Società Anon. Stabilimento Eden.
38. Id. id.
42. Rossi comm. avv. Teofilo, comm. ing. Cesare, cav. avv. Enrico e cav. dott. Ernesto fu Luigi.

BOLOGNA, quarta via perpendicolare al corso Firenze da aprirsi parallelamente alla strada del Regio Parco (**L 3**). *Pret.* **Mand. I** — *Sez.* **Borgo Dora** — *Sez. P. S.* **Borgo Dora** — *Circoscr. elett. Amm.* **Mand. VII** — *Polit.* **Coll. II** — *Parr.* **S. Gioachino.**

Antica e ragguardevole città d'Italia, posta a piè dell'Appennino verso l'Adriatico. Patria di molti grandi uomini: centro ferroviario di molta importanza, e sede della più antica Università italiana.

23. Treves Vitt. Eman. fu Raffaele.
Corendo Gius., Caterina, Giovanna in Altare e Domenica in Bello fu Ant.
Raineri Gio., Giovanna in Ambrogio, Gius. ed Emilia fu Gio.
25. Bassignana Balbina fu Pietro moglie Pasqual Pietro.
27. Graffi Dom. di Gius.
29. Musizzano Maria-Olimpia fu Gio. in Zumaglino.
31. Gindro Lor. di Domenico.
33. Vacchetta Mich. fu Pietro.
35. Manzo Gio. di Bern.
37. Castelli Gius. e Brunero Madd. coniugi.
39. Ramellini Franc. fu Gio.
41. Minazio Pietro (eredi) e Ceretti Firmino fu Simone.
43. Peluffo Felicita ved. Gardino F. (eredi).
67,75. Soc. Anon. Fonderie Subalpine.
91. Rota Margherita in Braiotti Franc.

32,34. Società Anonima Elettr. Alta Italia.
56. Schönenberger ing. G.
62. Trione-Besso Martino fu Agostino.
64. Capellaro Virginia di Serafino.

Oltre cinta (Borg. Maddalene), *Parr.* Mad. della Pace.

BONAFOUS Alfonso, già corso, terza via a destra di piazza Vittorio Emanuele I, m. 180 (**I 9**). *Pret.* **Mand. IV** — *Sez.* **Po** — *Sez. P. S.* **Po** — *Circoscr. elett. Amm.* **Mand. IV** — *Polit.* **Coll. III** — *Parr.* **S. Annunziata.**

Nacque in Lione nel 1811, e quivi morì nel 1869. Lasciò alla città di Torino tutto il suo patrimonio, oltre a due milioni di lire, per la fondazione di un Istituto pei giovani abbandonati.

1. Ferrari-Ardicini contessa Giulia fu Gius. ved. Farcito Di Vinea e figli Carlo, Gius., Maria in Botticco e Pia.
3. Gallo Maria-Luisa in Drago Giulio.
5. Devalle Gio-Batta, Angelo, Elisabetta, Luigia Maria frat. e sorelle fu Celest.
7. Chicco Alfr.
9. Id. id.

2. Suaut Luigia in Caranti, Anna-Ottavia in Marenco e Teresa in Magliano.
4. Brunati cav. Adolfo.
6. Lavista comm. Gio.
8,10. Faccio Mario fu Vincenzo.

BONELLI (Vedi Franco Bonelli).

BONSIGNORE Ferdinando, da piazza Gran Madre di Dio ai piedi del monte dei Cappuccini (**L 9**). *Pret.* **Mand. VI** — *Sez.* **Borgo Po** — *Sez. P. S* **Borgo Po** — *Circoscr. elett. Amm.* **Mand. VI** — *Polit.* **Coll. V** — *Parr.* **Gran Madre di Dio.**

Architetto, nato in Torino nel 1760 e morto nel 1843. È suo il disegno della chiesa della Gran Madre di Dio, fatto ad imitazione del Pantheon di Roma.

1. Municipio di Torino.
3,5. Arrigoni Angela ved. Ridoni Eugenio e figli Ercole ed Ettore.
2. Craveri Enrico, Gius., Pierina fu Giacomo.

BONZANIGO Gius. Maria, prima via parallela a ponente del corso Principe Oddone, in continuazione a nord di via Balbis (**E 3**). *Pret.* **Mand. VII** — *Sez.* **Borgo Dora** — *Delegaz. P. S.* **S. Donato** — *Circoscr. elett. Amm.* **Mand. VII** — *Polit.* **Coll. II** — *Parr.* **S. Donato.**

Celebre intagliatore in legno e avorio, nato in Asti nel 1740, morto in Torino il 18 dicembre 1820

5. Aschieri ing. prof. Tommaso fu Gio.
Moriondo Leopoldo e Maria coniugi.
13. isol. Rizzetti cav. Spirito.
10. Società An. Fabbriche di Cioccolatto e Cacao « Michele Talmone - Torino S. Tobler e C. Berna ».
12. Bosio e Caratsch.

BORELLI Giacinto (Via), in protendimento della via Montebello tra corso Regina Margherita e Siena - *Parr.* **S. Giulia.**

2. Confraternita del SS. Nome di Gesù.

BORGARO (Strada comunale di), già della Banchina, tra le frazioni Lucento e Madonna di Campagna. *Pret.* **Mand. VII** — *Sez.* **Borgo Dora** — *Delegaz. di P. S.* **S. Donato** — *Circoscr elett. Amm.* **Mand. VII** *Polit.* **Coll. II** — *Parr.* **di Lucento.**

Dal comune di Borgaro Torinese che è sulla strada alla valle di Lanzo.

25. Szylanski ing. Augusto-Gustavo.
27. Sienkowiez Giulia-Melania moglie Szylanski.
Szylanski ing. Gaet.
53. Lecco Giuseppe e Rolle Margherita coniugi.
57. Cibrario Ant. fu G. B.
59. 61. Dax Clelia fu Gius. in Majocchi.
67. Casagrande Giovanna vedova Aymore G. B.
Torazza Domenica ved Cima
Torazza Bartol. e Carlo fu Giorgio.
69. Casagrande Giovanna vedova Aymone G. B.
71. Gastaldo Carlo di Domenico.
71 *bis.* Albry Antonio fu Domen.
3. Chiantore Giovanni, Maria, Paolo e Carlo Alberto fu Carlo.
3*bis* Albry Tommaso.
75. Garis Bartolomeo fu Gaet. e figli Gaet. Bern., Cater. e Giac.
77. Saroglia Gius. fu G.B. e Saroglia Rosalia e Margher. Anna fu Giovanni.
79. Tealdi Vittoria in Borri.
85. Vinay Paolo fu Mich.
91. Pellegrini e Moris (Ditta bancaria).
80. Chiambretto Maurizio fu Gius.
86. Bertinetti Gio., Ant. e Spirita fu Carlo.
88. Bertinetti Antonio e Spirita fu Carlo.
29. Consorzio della bealera di Lucento.

BORGATA (Strada della). - *Parr.* **di Reaglie.**

469 Goffi Susanna fu Paolo
471. Seghesio Ernesto e Grimaldi Anna coniugi.
468. Moretti Margherita in Fiora.
Segue 468. Galasso Maria in Mensa.
470. Goffi Giuseppe fu Paolo.
472. Goffi Ces. fu G. B. Rossi Carlo, Ang. e Giulia fu Luigi.

BORGO DORA (Via), prima via a sinistra del corso Ponte Mosca e ripiegantesi verso nord fino alla piazza Borgo Dora, m. 365 (**G 4**). *Pret.* **Mand. VII** — *Sez.* **Borgo Dora** — *Sez. P. S.* **Borgo Dora** — *Circoscr. elett Amm.* **Mand. VII** — *Polit.* **Coll. II** — *Parr.* **S. Gioachino.**

1. Datta Ettore e Maria fu Antonio e Datta Pietro fu Sofia.
3. Truffo Michele e Pietro.
5. Balduino Enrico fu Alessandro e Lidia fu Domenico.
Truffo Michele e Pietro.
Teppa Ang. fu Ferd.
Datta Ettore e Maria fu Ant. e Pietro fu Sofia.
21. Boglione Gio. e G. B. fu Luigi.
Ghigo Giovanna vedova Franco.
23,25 Tarella Domenico fu Dom.
Demargherita barone Leone fu Felice.
27. Dupont Carolina ved. Accossato fu Franc.
29. Borione Guglielmo.
33. Macario Gio. Batt. fu G. B.
35. Segre Augusto fu Salomone.
Demanio dello Stato.
37. Rosa di San Marco contessa Celeste n. Fornelli.
Bonaveri Gius. fu Gio. e Secondina fu G. B.
Del Buono Nicolò e Stef. fu Giacomo.
39. Cravetto Bernardo (eredi).
43. Barale Pietro fu Pietro e figli Anna, Caterina, Isabella, Teresa, Giovanna, Gio. e Pietro.
45. Marocco Franc., Pietro, Giacomo, Annetta in Zotti fu Giuseppe.
47. Massaia Delfina in Rocci Battista.

2, 4. Società d'Assicur. Gen. Venezia.
6. Cargnino frat. e sorelle fu Domenico, Crosetti Adorno e Savio.
12, 14. Brun Pietro e Cesare fu Gius.
16. Sospisio ing. Enrico fu Eusebio.
18. Id. id.
Gaggiotti Elisabetta ved. Cargnino e Giuseppina in Bellosta fu Gaetano.
22, 24 Pieroni Laura nata Girardi.
26 Boveris Gerolamo e Gio. zio e nipote.
Brun Pietro e Cesare fu Gius.
28. Rosa di San Marco contessa Celeste n. Fornelli.
30. Id. id.

32. Perino Gio.-Franc. fu G. B.
Salomone G., Secondina, Francesco fu Pio-Antonio.
Bellocchio Emilio e Luigia di Francesco
34. Id. id.
Segue 34. Marocco Francesco, Giacomo, Pietro e Annetta in Zotti fu Gius.
36. Id. id.
38. Municipio di Torino.
40 Id. id.

BORGO DORA (Piazza), in fine della via di detto nome (**G 4**). *Pret.* **Mand. VII** — *Sez.* **Borgo Dora** — *Sez. P. S.* **Borgo Dora** — *Circoscr. elett. Amm.* **Mand. VII** — *Polit.* **Coll. II** — *Parr.* **S. Gioachino.**

1. Demanio dello Stato (Arsenale di Costruzione).
3. Id. id.
5. Id. id
9. Sperta Lorenzo fu Pietro.
11. Chiantelassa Michele fu Domen.
13. Fina Alessandro, Carlo, Claudio, Enrico, G. B. e Giovanna fu Gio. Ant.
15, 17. Rosso Augusto fu Carlo e Stiglio Adele fu Francesco ved. Rosso Nicola.
Rosso Maria in Grisoni (eredi).
19. Demanio dello Stato (Arsenale).
21. Demanio dello Stato (Caserma Artiglieria).
40, 42. Demanio dello Stato.

BORGONE (Via privata), reg. Pozzo Strada. *Pret.* **Mand. VII** — *Sez.* **Borgo Dora** — *Delegaz. P. S.* **S. Donato** — *Circoscr. elett. Amm.* **Mand. VII** *Polit.* **Coll. II** — *Parr.* **di Pozzo Strada.**

Comune della provincia di Torino, nel circondario di Susa.

1. Guglielminotti Gius.
3. Noli Pietro di Luigi.
7. Ferrero Luigi di Antonio.
? Remedi march. Emilia di march. Angelo in Bettolo.
?bis. Manassero Marianna fu Gio. in Savio.
8. Raimondo Giov. di Giuseppe.
10 Audano Giac. Dom.
18. Carbonatto Antonia fu Pantaleone.
34. Actis Giuseppe.
Cravero Ant. Gius.
36. Merlo Carlo fu Vitt.
40. Kuhn Otto fu Christiano.
42. Destefanis ingegn. Giuseppe fu Giov.

BORMIDA (Via privata), Frazione Molinette oltre la barriera di Nizza. *Pret.* **Mand. V** — *Sez.* **S. Salvatore** — *Sez. P. S.* **S. Salvatore** — *Circoscr. elett. Amm.* **Mand. V** — *Polit.* **Coll. IV** — *Parr.* **del Lingotto.**

Fiume che discende dall'Appennino Ligure e sbocca nel Tanaro presso Pietramarazzi nella Provincia di Alessandria.

1. Chiappero geometra cav. Gius.
3. Bosio Giuseppe.
5. Iberti Brigida fu Lor. in Seghesio.
7. Marasso Luigi fu Gius.
9. Testa Stefano, Ang., Bartolomeo ed Ercole fu Ignazio; Vittoria in Capello. Innocenza e Giuseppa fu Giacomo.
11. Bogetto Paolo fu Giuseppe.
15. Suppo Domenica in Ferrero.
17. Nizia Orsola fu Ang. ved. Testa.
380. Munic. di Torino.
390. Parrocchia di Cavoretto.

BOSSI Carlo, penultima via a destra di via Cibrario (**B 4**). *Pret.* **Mand. VII** — *Sez.* **Borgo Dora** — *Delegaz. di P. S.* **S. Donato** — *Circoscr. elett. Amm.* **Mand. VII** — *Polit* **Coll. II** — I numeri pari *Parr.* **S. Donato,** e i numeri dispari *Parr.* **S. Alfonso de' Liguori.**

Chiaro scrittore di poesia e storia, nacque in Torino nel 1758 e fu discepolo del celebre Denina. Fu diplomatico e prefetto di Napoleone I. Morì a Parigi nel 1823.

BOSTON (Via), nel nuovo piano regolatore, parallela a giorno di via Filadelfia, compresa tra il corso Siracusa ed il protendimento del corso Vinzaglio.

Bella e ricca città degli Stati Uniti dell'America del Nord, capoluogo del Massachussets. Porto commerciale di primo ordine.

BOTERO Giov., da via Garibaldi a piazza Solferino, m. 340 (**F 6**). Numeri pari *Pret.* **Mand. II Moncenisio**; dispari *Pret.* **Mand. I** — *Sez.* **Dora** I ni dispari *Sez. di P. S.* **Dora,** i pari *Sez.* **Moncenisio** — *Circoscr. elett. Amm.* **Mand. I e II** — **Coll. I** — Da via Garibaldi alla via Barbaroux i numeri pari, e fino a via Monte di Pietà i numeri di *Parr.* **Ss. Martiri,** e da questi due limiti al te... *Parr.* **S. Maria di Piazza.**

Precettore dei figli di Carlo Emanuele I duca di Savoia, segretario di San Carlo Borromeo, scrittore d'opere politiche, nato a Bene (Mondovì) nel ... morto a Torino il 23 di giugno del 1617.

1, 3, 5. Bertola ing. Clem.
Spezia cav. Paolo Emilio.
7. Bell sac. Riccardo e Foot Patrizio di Ugo.
9 Monte di Pietà ammin. dall'Opera Pia di S. Paolo.
11. Clara Cesare fu Aug.
15. Id. id.
17 Id. id.
19 Cassinis avv. Gio. Batt., Carolina e Maria Vittoria fu Gasparo.
21, 23. Merlo Margherita moglie Alloati.
2, 4. Parrocchia dei Ss. Martiri.
4 bis. Demanio dello Stato.
6. Villanis avv. comm. Francesco.
8. Id. id.
10. Capris di Ci... conte Zaverio.
12. Id. id.
14. Id. id.
16. Buscaglione Gi... in Buscagli... Giacomo.
18. De Ve... cav. avv. Luigi.
Poccardi Eug. fu Vincenzo (eredi).

BOTTA (Vedi Carlo Botta).

BOTTESINI Giovanni (Piazza), nel nuovo piano regolatore, a giorno della via Mercadante.

Celebre contrabassista italiano di fama mondiale. Fu direttore d'orchestra dapprima in Italia poi all'Avana, a Parigi, a Londra. Compose diverse ... Nato a Crema nel 1821, morto a Parma nel 1...

BOUCHERON Carlo, di fianco a piazza dello Statuto a sinistra, prima via a destra di via Ma... m. 275 (**E 5**). — *Pret.* **Mand. II** — *Sez.* **Moncenisio** — *Sez. P. S.* **Moncenisio** — *Circoscr. elett. Amm.* **Mand. II** — *Polit.* **Coll. I** — *Parr.* **S. Barbara.**

Segretario di Stato, celebre latinista e grecista, nato in Torino il 28 aprile 1773, morto il 16 marzo 1...

1, 3. Gallinotti Achille fu G. B.
5. Macchi Aug. Giacinta, Santina e Paola fu Carlo.
Macchi Teresa fu Giacinto.
Rapelli Delfina ved. Macchi Giacinto fu Carlo.
7 Casalegno Giacinto e Gio. fu Gius.
9. Molinari Carlo, Orsolina, Emma e Maria fu Federico.
Coppa Annetta fu Benedetto ved. Molinari.
11. Ceriana ... chiere Vincenzo.
2. Lequio cav. ... te fu France...
Lequio Clementina e Maria fu Alfo...
4. Martino ... Costanza e ... frat. e sor. fu ...
8. Agosti Anne... in Perucca.
10. Rossi Gius... ved. Nervo.
12. Majat Gio. ... e Luigia f...

BOVES (Via), in Borgata S. Paolo fra la via Monginevro ed il corso Peschiera. *Pret.* **Mand. V** — *Sez.* **S. Salvatore** — *Delegaz. P. S.* **S. Secondo** — *Circoscr. elett. Amm.* **Mand. V** — *Polit.* **Coll. IV** — *Parr.* **di Pozzo Strada.**

... Andreone Anna in Bav.
... ovei Maurizio di Antonio.
7 ... ereno Gius. fu Gius.

BRA, seconda via a sinistra del corso Ponte Mosca ... il corso Emilia (**H 2**). *Pret.* **Mand. VII** — *Sez.* **Borgo Dora** — *Sez. P. S.* **Borgo Dora** — *Circoscr. elett. Amm.* **Mand. VII** — *Polit.* **Coll. II** — *Parr.* **S. Gioachino.**

Città industriale e agricola in provincia di Cuneo.

... iora Maria fu Ottav. ved. Casalegno.
7 ... avallo Michele fu Carlo.
... Galantini Simone e Cerini Rosa coniugi.
... Scorcioni Gio. Benedetto fu Gius.
4. Martinetti Gio. e Sesia Luigia coniugi.
6. Biancardi Andrea.
8. Milla Giacomo e Genta Domenica coniugi.
14. Massandro Alberto e Caterina fu Carlo.

BRANDIZZO (Via nuova in borgata Monterosa). Comune della provincia e circondario di Torino.

... Fosina Vincenzo fu Gius.

BRAMANTE Donato (Corso), nel nuovo piano regolatore, in sostituzione del tratto del corso Galileo Galilei compreso tra la ferrovia di Genova e il Po.

Il più grande architetto dell'età d'oro, nato a Monte Asdrualdo in quel d'Urbino nel 1444, morto a Roma nel 1514. Molte città d'Italia vantano opere sue e Roma ha le migliori e prima fra tutte la basilica di San Pietro cui non ha pari la Cristianità.

BRESCIA (Corso), secondo a destra oltre il Ponte Mosca, opposto al corso Emilia (**I 4**). *Pret.* **Mand. VII** — *Sez.* **Borgo Dora** — *Sez. P. S.* **Borgo Dora** — *Circoscr. elett. Amm* **Mand. VII** — *Polit.* **Coll. II** — *Parr.* **S. Gioachino.**

Patriottica città, celebre nella storia della Lega Lombarda e nelle insurrezioni per l'indipendenza italiana. Rinomata per la fabbricazione delle armi.

... Municipio di Torino (Scuole Aurora).
...bis Massola Giuseppe, Teresa, Marcella ed Emilia fu Dom. e loro madre Campiglia Gemma.
...bis. Trabbia Gio., Michele, Giuseppe e Carlo di Benedetto.
... Luigi fu Pietro
...bis Trabbia Gio., Michele, Giuseppe e Carlo di Benedetto.
... Felice, Luigi, Pietro, Attilio e Gio. fu Benedetto.
... De Paolini, M...ssi e C. (Ditta).
... Id. id.
... Albesiano Pio ...telli fu Da...
... Id. id.
... M...sio Gio. Batt.
... Bertone Alessio ... Gius.
4, 6. Poccardi Paolo e Cesare fu Gius.
12. Dogliotti Angiolina ved. Corrà e figlia Maria in Racca avv. Carlo.
14. Id id.
16. Pastore Domenico, Angela, Paolina e Ferdin. fu Gius.
Perucatti Maria ved. Giardino.
16bis. Peluffo Felicita vedova Gardino (eredi).
18. Penasso Luigi fu Giacomo.
20. Asilo inf. Maria Ter. (Asilo succursale Principe di Napoli).
22. Caneparo Michele, Giacomo, Filomena fu Giovanni.
24. Cerutti Maria Rosa moglie Storno Stef.
26. Bosco Angelo di Simone e Monteu Domenica fu Gio. coniugi.

BRIANZA (Corso), nel nuovo piano regolatore, parallelo a via Pallanza, fra il corso Voghera ed il piccolo piazzale formato all'incontro del corso Chieti.

Bellissima regione collinosa della Lombardia: conta manifatture di seta fra le prime d'Europa.

BRICCA Maria, via perpendicolare al corso Casale, penultima prima della cinta daziaria (**N 9**). *Pret.* **Mand. VI** — *Sez.* **Borgo Po** — *Sez. P. S.* **Borgo** — *Circoscr. elett. Amm.* **Mand. VI** — *Polit.* **Coll. V** — *Parr.* **Gran Madre di Dio.**

Maria Bricca, di Pianezza, nell'assedio di Torino del 1706 guidò le truppe del Duca di Savoia per una galleria sotterranea nel castello di Pianezza e circa mille Francesi riuniti a lauto banchetto furono fatti prigionieri.

6. Capello Lodovico e Carlo fu Pietro.

BRICHERASIO, seconda via a sinistra del corso Vittorio Emanuele II dopo il corso Siccardi, m. 370 (**D 8**). *Pret.* **Mand. V** — *Sez.* **S. Salvatore** — *Delegaz. di P. S.* **S. Secondo** — *Circoscr. elett. Amm.* **Mand. V** — *Polit.* **Coll. IV** — *Parr.* **Ss. Angeli Custodi.**

Dal conte Giovanni Battista di Bricherasio, comandante i Piemontesi alla battaglia dell'Assietta, vinta contro i Francesi il 19 luglio 1747. Morto in Bricherasio il 16 settembre 1782.

3. Falco Orazio fu Salvatore.
5. Dellachà Camillo di comm. Ambrogio.
7. Hertz Ottilia fu Gio. Gugl.
9 Id. id.
11 Rauchenegger Sofia in Graf.
11bis. Id. id.
2, 4. Casana cav. gr. croce ing. Sev., senatore.
6. Ballocco cav. dott. Aless. fu Luigi.
8 Casana gr. croce cav. ing. Severino, sen.
12. Bass Alberto fu cav. Vitt.
18. Silvetti Filippo fu Felice.

BRINDISI, via tra il corso Principe Oddone e l'Oratorio Salesiano (**E 3**). *Pret.* **Mand. VII** — *Sez.* **Borgo Dora** — *Sez. P. S.* **Borgo Dora** — *Circoscr. elett. Amm.* **Mand. VII** — *Polit.* **Coll. II** — *Parr.* **Maria SS. Ausiliatrice.**

Città posta sopra un piccolo promontorio nella provincia di Lecce. Il suo porto, già rinomato nell'antichità, è ora divenuto il punto di congiunzione tra la rete delle strade ferrate europee e il canale di Suez.

5. Corlando Gio. e Gio. Batt. fratelli.
7. Marchis Cesare fu Giuseppe.
13. Corlando Batt. e Gio. Bart. frat. fu Batt.
2. Fini Pietro.
6. Bosio Carlo fu Giuseppe.

BRIZIO (Strada privata del), Borgata Madonna del Pilone oltre la barriera di Casale. *Pret.* **Mand. VI** — *Sez.* **Borgo Po** — *Sez. P. S.* **Borgo Po** — *Circoscr. elett. Amm.* **Mand. VI** — *Polit.* **Coll. V** — *Parr.* **B. V. del Pilone.**

651. Ghidini Guglielmo.
651 bis. Camilla Pietro fu Gius.
653. Gaj Maria in Protto.
653bis. Mossetti Orsola in Razzano.
653ter. Rosso Ant. di Vinc. e Piglia Cam.
655. Oria Rosa fu Mauro.
657. Ferraguti Alda di Luigi.
652. Colombatti Catterina fu Stefano.
Re Maria fu Gugl. Duchessa Carolina.
654. Istituto di Santa Maria.
656. Borgogno Pietro fu Bartolomeo e Piacenza Francesca coniugi.
658. Carle comm. dott. Antonio.
660. Rostagnot Caterina ved. Gilli.

BROCCA (Vicolo della), nel Borgo Crimea vicino al a Caserma Alpini. *Pret.* **Mand. VI** — *Sez.* **Borgo Po** — *Sez. P. S.* **Borgo Po** — *Circoscr. elett. Amm.* **Mand. VI** — *Polit.* **Coll. V** — *Parr.* **Gran Madre di Dio.**

2, 4, 6, 8, 10. Mattirolo ing. Ettore.

BROCCA (Strada vicinale della), in regione S. Vito. *Pret.* **Mand. VI** — *Sez.* **Borgo Po** — *Sez. P. S.* **Borgo Po** — *Circoscr. elett. Amm.* **Mand. VI** — *Polit.* — **Coll. V** — *Parr.* **S. Vito.**

389. Istituto Suore di adoraz. perpetua.
360. Martirolo Giacinto.

BROFFERIO Angelo, prima via a destra del corso Re Umberto (**E 7**). *Pret.* **Mand. III** — *Sez.* **Monviso** — *Sez. P. S.* **Monviso** — *Circoscr. elett. Amm.* **Mand. III** — *Polit.* **Coll. IV** — *Parr.* **Ss. Angeli Custodi.**

Politico, oratore, storico, commediografo e poeta, nato nel 1802 e morto nel 1866. Sono sovratutto celebri le sue *Satire* in versi piemontesi, e le sue opere: *I miei tempi*, la *Storia del Piemonte*, ispiranti il più schietto amor patrio.

1. ☞, 3. Ambrosetti cav. Vincenzo ed Avondo Valeria coniugi.

BRUGNONE Carlo Giovanni, prima via a destra di via Nizza dopo la piazza omonima (**E 12**). *Pret.* **Mand. V** — *Sez.* **S. Salvatore** — *Sez. P. S.* **S. Salvatore** — *Circoscr. elett. Amm.* **Mand. V** — *Polit.* **Coll. IV** — *Parr.* **del Sacro Cuore di Gesù.**

Zoologo, nato in Ricaldone il 27 agosto 1744, morto in Torino il 3 marzo 1818. Fu il primo direttore della Scuola Veterinaria piemontese.

1. Cavallero sac. G. B.
Rossetti Michelang.
Morra don Bartol.
Pomba don Gio.-Lorenzo.
Rubbino don Carlo-Luigi.
9. Società Anonima gener. *Il Vetro*.
15. ☞ Pollino Oreste.
17. ☞ Brasca Pietro e Perotti Cristina coniugi.
19. Teghillo Lor. Sebastiano e Nebiolo Luigia coniugi.
21. Gaia, Garrone e C. (Società in nome collett. per fonderia cilindri per autom).
2. Demanio dello Stato (Scuola Veterin.)
4. ☞ Società Anon. Generale *Il Vetro*.

BRUINO. via in regione Pozzo Strada. *Pret.* **Mand. VII** *Sez.* **Borgo Dora** — *Delegaz. P. S.* **S. Donato** — *Circoscr. elett. Amm.* **Mand. VII** — *Polit.* **Coll. II** — *Parr.* **di Pozzo Strada.**

Piccolo comune della provincia e del circondario di Torino.

1. Gamba Anna e Actis Gio. Maurizio.

BRUNETTA Via privata, Borgata Cenisia, Frazione Pozzo Strada oltre la barr. di Francia. *Pret.* **Mand. V** — *Sez* **S. Salvatore** — *Delegaz. P. S.* **S. Secondo** *Circoscr. elett Amm.* **Mand. V** — *Polit.* **Coll. IV** — *Parr.* **di Pozzo Strada.**

Rinomata fortezza nelle vicinanze di Susa innalzata da Vittorio Amedeo II su disegno del Bertola Considerata come una delle meraviglie dell'arte militare, fu abbattuta in seguito al trattato di Cherasco del 1796.

1. Jouvenal Teofilo di Giovanni.
1 *bis*. Jouvenal Alberto di Giovanni.
3. Giraudino Maria in Giovenale.
3 *bis*. Poletto Caterina moglie Gianotti.
5, 7. Sicbaldi Cesare.
9 Beretta Achille e Rubino Caterina coniugi.
11. Sciacero Caterina moglie Putto.
15. Richiardi dott. Mich.
18. Borsarelli Anna ved. Gerbino e Giraudo Gio. Domenico.
20. Maironetti Maddalena in Fiandesio.
22. Merlin Gio. Batt. e figlio Pietro, Enrico e Frà Giacinto-Caterina.

BRUSA (Via), nella fraz. Madonna di Campagna. *Pret.* **Mand. VII** — *Sez.* **Borgo Dora** — *Delegaz. P. S.* **S. Donato** — *Circoscr. elett. Amm.* **Mand. VII** — *Polit.* **Coll. II** — *Parr.* **Mad. di Campagna.**

385. Renditore Giacinto.
387. Mosca Vincenzo.
403. Gino frat. fu Bart.
407. Gino Fortunato e sorella fu Bart.
Gino eredi fu Bart.
409. Merlino Margherita in Roetta.
415. Cibrario Gioachino Pietro e consorte.
Chiambretto Dom.
Chiambretto Maurizio.
Miola Lorenzo.
Armellino Anna in Festa.
Righetti Gio. e consorte.
Rolle Maria in Giacotto.
Rolle Giovanni.
Miola Giovanni.
Segue 415. Griffa Caterina ved. Gino.
Gino Giacomo.
Gino Franc.
Cuminetti Ant.
425. Ghiazza Anna ved. Marocco e figlio.
429. Martinengo don Gio. Ant.
386. Tavella Marcellino e consorte.
388. Negro Clemente e consorte.
396. Rolle Gius.
400. Miola Lorenzo.
402. Dominici Margherita.
Danieli fratelli e sorelle.
448. Ghiazza Anna ved. Marocco e figlio.
438. Curti Stefano.

BUENOS AIRES (Via), nel nuovo piano regolatore, parallela a giorno delle vie Boston e Montevideo, tra il corso Cosenza e la ferrovia di Genova.

Città capitale della Repubblica Argentina. Gran parte della popolazione è italiana, la cui forte e intelligente volontà rese quel centro ricco e fiorente.

BUNIVA Michele, sul corso S. Maurizio, parallela a nord-ovest di via Barolo, m. 430 (**L 7**). *Pret.* **Mand. VI** — *Sez.* **Borgo Po** — *Sez. P. S.* **Borgo Dora** — *Circoscr. elett. Amm.* **Mand. VI** — *Polit.* **Coll. III** — *Parr.* **S^a^ Giulia.**

Introduttore del vaccino in Piemonte, nato a Pinerolo il 15 di maggio del 1762, morto a Piscina il 25 di ottobre del 1834.

3, 5, 7. Ovazza cav. Ernesto.
9. Barbavara dei Conti di Gravellona nob. Giuseppe Cesare fu Cesare Andrea.
9 *bis* Id. id.
11. Porta cav. Carlo fu Franc.
13. Stratta Firmino.
15. Ballario Fiorenzo, Giulio e Maddalena fu Luigi
17. Municipio di Torino (Scuole elem.).
19. Id. id.
23. ☞ Martina Gio., e Gius. fu Gio.
25. Soc. Anon. Torinese fra consumatori di cartonaggi ed affini in Torino.
2. ☞ Nasi Enrico ed Ettore fu Antonio
6 Società Anon. « Fabbriche riunite Way-Assauto ».
8. Mellica Antonio fu Carlo Giuseppe.
10. Bona Lorenzina Mario, Cav. Eugenio e Carmina
12. Dedonatis Bartol. fu Giov.
14. Bosco Elisabetta in Molinari.
Ravazza Pietro.
16. Marucchi Giuseppe
24. Belletti Francesca in Demaria, e Maria fu Domenico.
26. ☞ Ceppi Giuseppina di Giacomo Ceppi Giacomo di Gius.
28. Martina G. e figli.

BURDIN, oltre il corso del Valentino, a sinistra di via Nizza, m. 610 (**G 11**). *Pret.* **Mand. V** — *Sez.* **S. Salvatore** — *Sez. P. S.* **S. Salvatore** — *Circoscr. elett.* dal num. 1 all'11 e dal 2 al 10 *Amm.* **Mand. V** — *Polit.* **Coll. IV**; dai n^i^ 12 e 13 al fine *Amm.* **Mand. V** — *Polit.* **Coll. III** — *Parr.* **Ss. Pietro e Paolo.**

Dedicata ai fratelli di questo nome, che impiantarono nel 1822 uno stabilimento orto-agricolo in Torino, nei terreni ora occupati da questa via.

3. ☞ Buglione-Ceresa Corrado fu Vittorio.
5. Ajmeri Gio. fu Mich.
13. Porcheddu ing. Gio. Ant. fu Gius.
15. Id. Id.
17. Porcheddu ing. Gio. Ant. fu Gius.
23. Municipio di Torino (Scuola Rayneri).
25. Id. id.
29. Piacenza Caterina di Pietro moglie Tabasso Agostino.
29 *bis*. ☞ Baldracco Alb. fu Giovanni.
33. Banaudi Gio. fu Carlo
2. Pesenti sorelle.
4. Id. Id.
6. Talucchi cav. Vespasiano.
8. Rua sac. Michele.
Durando sac. Celestino.
Lago sac. Ang.
Rossi Gius.
10. ☞ Mo Cristoforo e Ghio Vittoria coniugi.
12. Mure Bened. Clotilde in Iarre M., e Giovanna in Iarre Teof.
24. Perosino Gioachina ved. Molin Aug.
26, 28 Buzzetti avv. Bernardino.
30. Debiaggi Casimiro
36. Fubini cav. Davide fu Eman.
38. Agnelli cav. Gio. fu Edoardo.

BUSCA (Via), a destra oltre la Barriera di Nizza. *Pret.* **Mand. V** — *Sez.* **S. Salvatore** — *Sez. P. S.* **S. Salvatore** — *Circoscr. elett. Amm.* **Mand. V** — *Polit.* **Coll. IV** — *Parr.* **del Lingotto.**

Comune della provincia e del circondario di Cuneo. Vi si vedono avanzi romani: possiede cave di alabastro.

3 Moriondo Angiolina in Pignocco.
5 Boasso Margherita in Varetto.
7. Moriondo Angiolina fu Gius.

BUSSOLENO (Via), in fraz Pozzo Strada borgata Cenisia — *Pret.* **Mand. V** — *Sez.* **S. Salvatore** — *Delegaz di P. S.* **S. Secondo** — *Circoscr. elett. Amm.* **Mand. V** — *Polit.* **Coll. IV** — *Parr.* **di Pozzo Strada.**

Comune della provincia di Torino e del circondario di Susa: con territorio ricco di marmi, ferro piritoso, calce solfata e selenite.

2 Castaldo Carlo di Giovanni.
4. Dosio Lidia fu Natale Liguoro.
6. ... Ant. fu Bernardo.
8. Fraschini Delfina in Razzore Gio.
10. Ferrero Lorenzo fu Gio. Dom.
18. Biorcio Giuseppe fu Pietro.

CABOTTO Sebastiano. Quarta via parallelamente a ... del corso Peschiera (**C 11**). *Pret.* **Mand. V** ... **Salvatore** — *Delegaz. di P. S.* **S. Secondo** — *Circoscr. elett. Amm.* **Mand. V** — *Polit.* **Coll. IV** — *Parr.* **della Crocetta.**

Celebre navigatore veneto a servizio dell'Inghilterra e della Spagna; visitò le Antille ed il Brasile e scrisse la bella *Relazione* dei suoi viaggi. Nacque nel 1477 e morì nel 1557.

27. Deputazione Provinciale di Torino (Ospizio Infanzia abbandonata).

CACCIA (Via della). Prima via a destra di via Roma (**G 7**) *Pret.* **Mand. I** — *Sez.* **Dora** — *Sez. P. S.* **Dora** — *Circoscr. elett. Amm.* **Mand. I** — *Polit.* **Coll. I** — *Parr.* **S. Tommaso.**

Prende il suo nome dall'albergo della *Caccia Reale*.

1. Macario Gio. Batt.
Mogliotti Franceschina e Giuseppina fu Felice.
Begliatti Giuseppe.
3. Mogliotti Franceschina e Giuseppina fu Felice.
2. Melano Mario fu Giuseppe.
Bertini cav. Gius. e Clotilde fu Franc.
Asinari Andrea ed avv. Luigi fu Gius.
Asinari Paolina fu Carlo.

CACCIE (Strada delle), Fraz. Lingotto oltre la barriera di Nizza. *Pret.* **Mand. V** — *Sez.* **S. Salvatore** — *Sez. P. S.* **S. Salvatore** *Circoscr. elett. Amm.* **Mand. V** — *Polit.* **Coll. IV** — *Parr.* **del Lingotto.**

740. Ferrero Lorenzo fu Gio. Domen.
Ratto Luigi ed Antonio Nicola fu Franc.
996. Veglia Ernesto fu Luca.
1000. Baudino Agnese di Gius.
1004. Viarigi Giuseppe fu G. B.

CADORE (Corso), nel nuovo piano regolatore, al protendimento del corso Lombardia, a destra della Dora, tra il corso Voghera e la strada Lungo Po in Vanchiglia.

Regione alpina nell'Alto Veneto, con ricchi pascoli, foreste, e importanti miniere di carbonato di zinco.

CAFASSE (Via), nella Borgata Ceronda, perpendicolare alla Dora ed alla strada di Pianezza. *Pret.* **Mand. VII** — *Sez.* **Barr. di Lanzo** — *Delegaz. P. S.* **S. Donato** — *Circoscr. elett Amm.* **Mand. VII** — *Polit.* **Coll. II** — *Parr.* **di Lucento.**

Comune della provincia e del circondario di Torino.

1 Ferroglio Michele di Gio.
5. Penna Gio.-Maria fu Gio. e Carena Angela coniugi.
7. Batuello Battista, Gabriele, Matteo e Stefano fu Pietro.
9. Merlo Maria fu Giacomo moglie di Michele Rolle.
2. Trocciola Domenico fu Gius. e Neirotti Domenica.
4. Salvay Vittorio di Luigi e Teppa Caterina fu Antonio coniugi.
6. Ferroglio Gio. fu Giuseppe e figlio Michele.

CAGLIARI. Nell'ingrandimento del Borgo Vanchiglia oltre Dora. Terza via da aprirsi parallelamente a sud-est della strada al Parco (**L 5**). *Pret.* **Mand. VII** — *Sez.* **Borgo Dora** — *Sez. P. S.* **Borgo Dora** — *Circoscr. elett. Amm.* **Mand. VII** — *Polit.* **Coll. II** — *Parr.* **del S. Nome di Gesù.**

Città principale della Sardegna, fondata dai Cartaginesi. Sorge ad anfiteatro sul declivio di un colle coronato dal castello pisano dell'Elefante. Ha vasto e sicuro porto sul golfo.

1. Torretta Domen. e prof. Luigi fu Michele.
3, 5. Delapierre avv. Valentino di Daniele.
23. Chiampo Franc. fu Pietro e Sasso Rosa coniugi.
27. Canonica commend. Pietro fu Guido.
4. ☞ Boffa Felice, Attilio, Pietro, Luigi e Giovanni fu Ben.
12. Segre Davide fu Leone.

CAIROLI (Corso), alla sinistra del Po fra la via dell'Ospedale e il corso Vittorio Emanuele, m. 500 (**I 9**). *Pret.* **Mand. IV** — *Sez.* **Po** — *Sez. P. S.* **Po** — *Circoscr. elett. Amm.* **Mand. IV** — *Polit.* **Coll. III** — *Parr.* **S. Massimo.**

In onoranza di questa famiglia pavese che dette tanti martiri per l'indipendenza italiana, nell'occasione della morte di Benedetto Cairoli, uno dei Mille, stato Presidente dei ministri.

1. Bossoli Maria ed Olga di Franc.
2. Bonvicino Maria fu Angelo.
4. Seyssel (De) Maurizio nob. dei march. d'Aix.
6. Andreis avv. Vitt. fu Luigi.
8. Engelfred avv. Giuseppe.
10. Vigitello Benedetto fu Costantino e Vigitello Ant. fu Pier Luigi.
12. Id. id.
14. Economato Generale dei Benefici Ecclesiastici.
14 *bis* Municipio di Torino (Sifilicomio ed Opera Bogetto).
16. Vitale cav. avv. Giacomo fu Raffaele.
18. Id. id.
18 *bis*. Comba cav. avv. Alfredo.
Balla do Angela ved. Sartoris, Carlo, Catterina in Sartoris, Pietro, Carolina in Ponsetti e Margherita ved Marasso fu Giacomo.
Cortese Matilde di Gio. e Gi. di Callisto
20. Vitale avv. Gian Giacomo fu Raffaele.
22. Comba avv. Alfredo.
24. Gaia Pietro fu Ant. Rostagno ing Ugo.
26. Manero ing. Adolfo, Edoardo e Maria ved. Billia fu Vinc.

CALLERI (Strada vicinale del), Frazione Reaglie oltre la borgata Madonna del Pilone. *Pret.* **Mand. VI** — *Sez.* **Borgo Po** — *Sez. P. S.* **Borgo Po** — *Circoscr. elett. Amm.* **Mand. VI** — *Polit.* **Coll. V** — *Parr.* **di Reaglie.**

457. Ulrich Giuseppina in Scaraglio.
459. Scrivano Erminia fu Giacinto in Sorisio
450. Fiorina Salvatore fu Lorenzo.
452. Cerutti Paolo geom., fu Franc.
454. Gioannini Sabina fu Gius.
Cumino Felicita fu Gius. ved. Dionisio.
456. Marenco Ernesto Angelo e Josè di Leone.
458. Praga cav. Antonio fu Pietro.

CALVO Edoardo, a nord-est della piazza Nizza (**F 12**) *Pret.* **Mand. V** — *Sez.* **Borgo S. Salvatore** — *Sez. P. S.* **S. Salvatore** — *Circoscr. elett. Amm.* **Mand. V** — *Polit.* **Coll. IV** — *Parr.* **Sacro Cuore di Gesù.**

Medico, nato in Torino nel 1773, morto nel 1804. Egli è più particolarmente conosciuto per aver pubblicato alla macchia *Favole* e *Poesie* patriottiche in dialetto piemontese, divenute rarissime.

1. Salvetti Agostino fu Gius.
3. Bellone Alberto-Eugenio, Ermenegildo e Francesca fu Gio.
Fava Teresa, Giovanna Cristina e Maria fu Giacomo.
2. Bassignana Clotilde vedova Golzio.
4. Boeris Oreste di Michele.
Chiuso Pietro.
Boeris Lorenzo ed Oreste di Michele.
Ceppi Giacomo di Gius
Bonelli ing. comm. Michelangelo.
6. Iagnoni Stefano e Vittorio fratelli.
Grimaldi Gius. (eredi), Michele, Caterina fu Dom. Gius. e madre Gorgerino Angela.
Bonelli ing. comm. Michelangelo
Osnengo Costanza, Bernardo fu Sec.
Fagnoni Vittorio (eredi).
6*bis* Grimaldi Giu (eredi), Michele Caterina fu Dom. Gius e madre Gorgerino Angela.
8. Cavallo Angela in Devalle.
10. Grimaldi Gius (eredi) Michele Caterina fu Dom. Gius e madre Gorgerino Angela

CAMPAGNA (Strada vicinale della), Borgata Madonna di Campagna oltre la barriera di Lanzo. *Pret.* **Mand. VII** — *Sez.* **Borgo Dora** — *Delegaz. P. S.* **S. Donato** — *Circoscr. elett. Amm.* **Mand. VII** — *Polit.* **Coll. II** — *Parr.* **Mad. di Campagna.**

705. Carpegna Margherita in Binelli.
715. Martini Dionigi e Pietro.
725 Di Savoia-Carignano Principe Tommaso fu Principe Ferdinando. (Cascina Bessia).
735. Marini Alberta, Luigi e madre Murialdo Carina (Cascina Comotto).
745, 747. Ghigo Margherita in Muttighengo.
755 Pramaggiore Carlo fu Gio. e Sosso dottor Ettore fu Clemente (Soc. in accom. semplice).
690. Demedici Giacomo e Le Beuf Adele fu Aless. e Bardelstein Angiolina.
696. Fogliatto Pietro fu Giuseppe.
698. Genta Sebastiano e Dughera Maria coniugi.
700. Bossi Francesca ved. Dughera e figlia Maria in Genta e Angela Maria in Toselli.
740. Alessio Celestino fu Lorenzo.
720. Caire Corinna in Albertoletti.
746. Pilotto Fr. fu Ben.
750. Caire Corinna in Albertolotti.
752. Boggio Gius. fu Luigi. Luigi Dionigi Franc. e Pietro fu Franc.

CAMPAGNETTE (Strada vicinale delle), Frazione Regio Parco e Maddalene oltre la barriera del Camposanto. *Pret.* **Mand. VII** — *Sez.* **Borgo Dora** — *Sez. P. S.* **Borgo Dora** — *Circoscr. elett. Amm.* **Mand. VII** — *Polit.* **Coll. II** — *Parr.* **S. Gaetano.**

271. Basco contessa Virginia fu cav. Gio. Batt. moglie Ricardi di Lantosca.
275. Gaja Federico fu Giuseppe.
Gay ing. Corrado di Luigi.
285. Boniscontro Ern., Enrico, Giulietta, Clementina, e Gius. fu Vinc.
280. Rho Guerriero Vittorio Emanuele
286. Osped. di S. Gio. B.
308. Fubini Marco fu Ben.

CAMPAGNINO (Strada vicinale del), Frazione Cavoretto. *Pret.* **Mand. VI** — *Sez.* **Borgo Po** — *Sez. P. S.* **Borgo Po** — *Circoscr. elett. Amm.* **Mand. VI** — *Polit.* **Coll. V** — *Parr.* **di Cavoretto.**

459. Musso Placida in Pozzi.
461. Vay Gian-Candido fu Gio.
471. Mazzuri Giovanni fu Giorgio
473. Lando Giorgio e Bussone Rosa coniugi.
Barelli Pietro, Franc. e Massimo fu Fed.
475. Debenedetti Gius. fu Donato.
458. Conti Alberto fu Francesco.
460. Gabriolo Clara fu Giovanni.
470. Barelli Pietro, Franc. e Massimo fu Fed.
472. Gozani di S. Giorgio conte Cesare.
474. Bosco Michele.
481. Pavarino dott. Teodoro di Fe...

CAMPAGNINO (Dalla strada del). — *Parr.* di Cavoretto.

... relli Pietro Francesca e Mass. fu Fed.
... ando Giorgio fu ... e Bussone Rosa ... Franc. coniugi.
... rconi Rosina in ... rtini.
... Brignardelli ... ddalena ved. Vazano cav. Efisio
470. Barelli Pietro Francesca e Massimino fu Federico.
476 Bosco Lucia in Rosso Giacinto.
478. Maccario Vittoria in Viarisio.
480. Pereno Giovanni e Maurizio.

CAMPANA, a sinistra di via Nizza, la terza dopo ... del Valentino, m. 590 (**G 11**). *Pret.* **Mand. V** — ... **San Salvatore** — *Sez. P. S.* **San Salvatore** — *Circoscr. elett.* dal n° 1 al 13 e dal 2 ... *Amm.* **Mand. V** — *Polit.* **Coll. IV**: dai n[i] 10 ... al fine *Amm.* **Mand. V** — *Polit.* **Coll. III** — ... **Ss. Pietro e Paolo.**

Avvocato piemontese e poi generale nell'esercito di Francia, nato a Torino nel 1771, ucciso nella battaglia di Ostrolenka, in Polonia, nel 1807.

... cav. Davide fu Emanuele.
... chetti cav. Alfr. ... Domen. fu Gio.
... io cav. Ant.
... Mure Benedetta Clotilde in ... e Maurizio e Giovanna in Iarre ...
... Id. id.
... racca conte Mario ... acinto ed Alfr.
... ma Orsola moglie Zucca.
... ma Carlotta.
... Giacoma Maria ... e Cerutti.
... otti Giacomo ... cav. G. B. fu ... Lorenzo.
... Allgeyer dott. prof. Vittorio fu ...
... Anacleta fu ... d. Occelletti.

Segue 2 Occelletti avv. Carlo, Gio., Gius., Agnese in Voltolini, Paolina in Brunazzi, Adelina in Brusatti, e Pietro fratelli e sorelle fu Giorgio,
2*bis*. Id. id.
4. Id id.
6. Valli Maddalena moglie Imbrico.
8. Olivero teol. Carlo Berteu can. Agostino Dematteis comm. Carlo.
10. (Chiesa S. C. di Maria).
12. Giani cav. Mario.
14. Davicini ing. cav. Attilio.
20 Valle Adele moglie Massa cav. Mattia.
32. Municipio di Torino.
34. Brambilla Erminia ved. Bizzozero Giulio e figlio Enzo.

CAMPO... (Via del), Frazione borgata Vittoria oltre ... Lanzo. *Pret.* **Mand. VII** — *Sez.* **Borgo** ... *Delegaz. P. S.* **S. Donato** — *Circoscr. elett.* ... **Mand. VII** — *Polit.* **Coll. II** — *Parr.* **Nostra Signora della Salute.**

... Angelo ed ... fu Gio.
... Costantino ... Angelo.
4. Marchis Gio. fu Pietro.
6. Bassi fratelli.
8. Vianzone Costantino fu Gio. Angelo.
10. Elena Ang. di Pietro.

CANAVERI Gio. Batt., da via della Fucina al corso ... 5). *Pret.* **Mand. VII** — *Sez* **Borgo Dora** ... **Borgo Dora** — *Circoscr. elett. Amm.* ... — *Polit.* **Coll. II** — *Parr.* **S. Gioachino.**

... Borgomare (Oneglia) il 25 settembre 1733, ... oratorio, vescovo di Biella, poi di Vercelli ... nel 1811 il 13 gennaio. Fondatore del ... vedove e nubili sulla collina torinese.

... cav. Francesco fu Gio.
... Giacomo fu G. B.
... Batt. fu Bernardo.

CANOVA Antonio. Terza via trasversale a via Nizza, a mezzodì del corso Dante, m. 860 (**F 14**). *Pret.* **Mand. V** — *Sez.* **S. Salvatore** — *Sez. P. S.* **S. Salvatore** — *Circoscr. elett.* fino al n° 30, *Amm.* **Mand. V** — *Polit.* **Coll. IV**: dal n° 32 al fine *Amm.* **Mand. V** — *Polit.* **Coll. III** — *Parr.* **del Sacro Cuore di Gesù.**

Celebre scultore nato in Possagno nel 1757 e morto in Venezia nel 1822. Ha scolpito più di 160 statue o monumenti. L'Italia deve a lui il ricupero di una gran parte delle sue ricchezze artistiche trafugate da Napoleone.

5, 7. Martin Giovanni.
9, 11. Bertinetti Gio. fu Luigi.
23. Guglielminotti Martino fu Ant.
37. Bassignana Virginia ved. Righini e figli Clotilde, Cristina, Giovanna, Maria e Vitt.
39. Roero Gio. e Mezzo Ida coniugi.
41. Cerato Natalina di Gio. e nascituri dallo stesso Gio.
43. Perotti Cesare fu Carlo.
45. Gariglio Gio. e Priotto Angela con
47. Fontana Savino fu Bartolomeo.
6. Bagnasco Antonio fu Domenico.
10. Fornaroli Giuseppe fu Giacomo.
12. Lagutaine Carlo Adolfo.
14. Jarre Maurizio fu Alessio.
16. Aloatti Francesca.
18. Tallia Luigi, Beatrice ed Angiolina fu Bartolomeo.
22. Soc. Edit. Tipografico Nazionale.
24. Reggio P., Audisio L. (Ditta).
26. Zacheo Ant. e Angela fu Luigi e Bava Clotilde fu Ottavio.
32 Oggero Filippina fu Gaet. in Magnani.
Falletti Angelina e Lina fu Eugenio.
Oggero Ern. fu Luigi.
Falletti Alfonso fu Eugenio.
34. Galli Antonio, Camillo, Ferdinando, Giuditta e frat. e sor. fu Ant.
38. Stupenengo Gius.
40. Ferraratti Lucia ved. Ferraratti Cristof. Peretti G. B. fu Chiaffredo.
42. Colombo Pacifico fu Bonaparte.
44. Luzi Domenico fu Gaetano.
46. Morano comm. Seb.
48, 50. Tua Luigi, Eugen. ed Edoarda-Rosina fu Antonio.
52, 56. Davico Vincenzo fu Gius., (eredi).

CANTELLO (Strada privata), oltre la piazza Gran Madre di Dio, fraz. S[a] Margherita. *Pret.* **Mand. VI** — *Sez.* **Borgo Po** — *Sez. P. S.* **Borgo Po** — *Circoscr. elett. Amm.* **Mand. VI** — *Polit.* **Coll. V** — *Parr.* **Gran Madre di Dio.**

183. Cantello Elisabetta in Bonelli.
185. Sacerdote cav. Emanuele fu Salvador (Ditta).

CANTOIRA (Via), nella Borgata Vittoria sul prolungamento della strada provinciale di Lanzo. *Pret.* **Mand. VII** — *Sez.* **Barr. di Lanzo** — *Delegaz. P. S.* **S. Donato** — *Circoscr. elett. Amm.* **Mand. VII** — *Polit.* **Coll. II** — *Parr.* **Nostra Signora della Salute.**

Comune della provincia e del circondario di Torino, a 780 metri, in un grazioso e verde bacino nella Val Grande di Lanzo.

7. Minetti Gio. di Bernardo
9. Serra Rosa in Serafino Giuseppe.
17. Lusso Andrea e Musso Margh. coniugi.
25. Covertino Francesco e Zona Giovanna coniugi.
27. Bosco G. B. e Audenino Teresa coniugi

CAPELLINA Domenico, via al prolungamento di via Tinivelli, tra il corso Regina Margherita e la via S. Donato (**C 4**). *Pret.* **Mand. VII** — *Sez.* **Martinetto** — *Sez. P. S.* **S. Donato** — *Circoscr. elett. Amm.* **Mand. VII** — *Polit.* **Coll. II** — *Parr.* **S. Donato.**

Distinto pedagogista e letterato, nato a Vercelli nel 1819, morto nel 1860. Autore di una raccolta di *Canti Lirici*, del *Canzoniere dei fanciulli* e di *Manuali di Letteratura greca, latina e italiana* editi dalla Ditta G. B. Paravia.

CAPPEL VERDE, da via Venti Settembre a via Porta Palatina (**G 6**). *Pret.* **Mand. I** — *Sez.* **Dora** — *Sez. P. S.* **Dora** — *Circoscr. elett. Amm.* **Mand. I** — *Polit.* **Coll. I** — *Parr.* **S. Giovanni.**

Da antichissimo albergo esistente nella via.

1. Tirozzo Franc., Gio. e Paolo fu Giacomo.
Modetti Maria in Cattaneo.
Gili Orsola moglie Margary.
Conelli cav. avv. Carlo (eredi).
3. Bozzolini Carlo, Felice e Felicita in Belletti.
5. Fagnoni Vitt. (eredi).
7. Moscias Francesco-Federico fu Gius.

2, 6. Seminario Arciv.
4. Rigat Carlo e Lorenzo zio e nipote.

CAPRERA (Via), a ponente del corso Vinzaglio e della nuova Piazza d'Armi Barr. Orbassano (**B 12**). *Pret.* **Mand. V** — *Sez.* **S. Salvatore** — *Delegaz. P. S.* **S. Secondo** — *Circoscr. elett. Amm.* **Mand. V** — *Polit.* **Coll. IV** — *Parr.* **della Crocetta.**

Caprera, già dimora, ora tomba di Garibaldi, è un'isoletta della Sardegna, che fa parte delle opere di difesa dell'isola La Maddalena, luogo strategico importantissimo.

CARAGLIO (Via), in Borgata San Paolo. *Pret.* **Mand. V** — *Sez.* **S. Salvatore** — *Delegaz. P. S.* **San Secondo** — *Circoscr. elett. Amm.* **Mand. V** — *Polit.* **Coll. IV** — *Parr.* **di Pozzo Strada.**

Comune della provincia e del circondario di Cuneo.

2. Ainardi Argene in Fiorina.
6. Lazzarino Giovanni fu Franc.
8, 10. Ballarino Franc.
12. Copasso Nicola fu Giacomo.

CARDINAL MAURIZIO, prima via a destra sul corso Casale dopo l'imbocco della via Monferrato, m. 400 (**M 9**). *Pret.* **Mand. VI** — *Sez.* **Borgo Po** — *Sez. P. S.* **Borgo Po** — *Circoscr. elett. Amm.* **Mand. VI** — *Polit.* **Coll. V** — *Parr.* **Gran Madre di Dio.**

Quarto figlio di Carlo Emanuele I di Savoia, fu nominato Cardinale a quattordici anni. Rinunciò al cardinalato ed ebbe la luogotenenza della contea di Nizza, il titolo di principe d'Oneglia e la mano della principessa Maria Luigia sua nipote.

9. Debenedetti Abramo fu Gius.
15. Bernard-Barret Alfonsina in Ferri, Adelina in Fusco e Maria fu Alfonso.

6. Autino Giuseppe fu Domenico.
8. Pastore Maria fu Domen. ved. Boglio.
8*bis*. Pastore Maria fu Domen. ved. Boglio.
10. Broglio Giacinto fu Federico.
18. Cesano Augusta di Giuseppe in Bresso prof. Placido.
20. Pulita Angela fu Giuseppe, ved. nobile Marchesini.
22. Ferri Pietro.

CARENA Giacinto, via parallela a destra di via S. Donato, m. 450 (**D 4**). *Pret.* **Mand. VII** — *Sez.* **Borgo Dora** — *Delegaz. P. S.* **S. Donato** — *Circoscr. elett. Amm.* **Mand. VII** — *Polit.* **Coll. II** — *Parr.* **S. Donato.**

Fisico, compilatore del *Dizionario d'Arti e Mestieri* e di molte altre pregevoli opere, nato in Carmagnola nel 1778, morto a Torino nel 1859.

1. Rubiola Anna, Camillo, Carlo, Giovanna e Gius. di Maurizio e nascituri.
Rubiola Maurizio e Canuto Maria con.
3. Gandiglio Giulio e Luigia fu Salvatore.
3*bis* Baussano Paolo
5. Debenedetti Edoardo fu Alessandro.
7. Bioletti Rodolfo fu Giuseppe.
7*bis* Cibrario Gio. Ant. fu Giorgio.
9. Renaudi Enr. fu Sim.
11. Galleani d'Agliano nob. Callisto fu Nic.
13. Sicco Giacomo e Bocca Luigia coniugi.
17. Guala Margher. ved. Richiardi e figlie Camilla ed Enrichetta.
19. Masprone Anna, Maria ed Orsola fu Carlo Felice.
21. Eredità giacente del fu Rossi Luigi.
23. Merlo Carlo fu Carlo.
25. Panizzardi Maria.
27. Battetta frat. e sor. fu Serafino.
29. Brunero Maria in Sicco Francesco.
Segue 29. Piglia Domenica ved. Sala.
31. Cosso Stefano fu Stef.
33. Preve Filippo fu Gius.
35. Gioria Carlo fu Carlo Domenico.
37. Deagostini Giuseppa in Ferrero Ferdin.
39. Lovera Efisio fu Gio.
41, 43. Id. id.

2. ☎ Viara Franc. (eredi) e Guglielminotti Irene coniugi.
Caffarel Alberto Ern.
4. Caffarel Alberto-Ernesto fu Isidoro.
6. Bagnasco Antonio fu Domenico.
Albera Angelo.
8. Rasario Raimondo.
10. Marengo Pietro, Gio.-Antonio e Paola-Catterina fu Gio.
12. Giordana Giacomo fu Franc. (eredi).
14. Bianco Margherita e Giuseppe fu Gio.
16. Calleri Pietro fu Lodovico.
Isnardi Gius. fu Gius.
20. Gerbino Mansueto.
24. Martinolo Giovanni e Luigi fratelli fu Luigi.

CARIGNANO Eugenio Emanuele (Piazza). A metà di via Accademia delle Scienze, lunghezza m. 100, larghezza m. 36 (**G 7**). *Pret.* **Mand. I** — *Sez.* **Dora** — *Sez. P. S.* **Dora** — *Circoscr. elett. Amm.* **Mand. I** — *Polit.* **Coll. I** — *Parr.* **S. Filippo.**

Questa piazza ha nome dal Palazzo Carignano fatto costrurre nel 1680 dal Principe Emanuele Filiberto di Carignano, su disegno del Guarini.

2. ☎ Cornagliotto ing. cav. Gius. fu Michele.
4. ☎ Società Teatro Carignano.
6. ☎ Morelli Eugenia e Lucia fu conte Paolo.

CARLO ALBERTO (Piazza), avanti [illegible] Carignano, lungh. m. 80, largh. m. 70 (**H 7**). I numeri pari *Pret.* **Mand. I** — *Sez.* **Dora**, [illegible] *Pret.* **Mand. IV** — *Sez.* **Po** — *Circoscr. elett.* [illegible] *Amm.* **Mand. IV** — *Polit.* **Coll. III**; [illegible] *Amm.* **Mand. I** — *Polit.* **Coll. I** — *Parr.* **S. Filippo.**

CARLO ALBERTO. Prima via a [illegible] via Po, fino al corso Vitt. Eman. II, m. [illegible] Dal nº 2 al 10 *Pret.* **Mand. I** — *Sez.* **Dora**, [illegible] *Pret.* **Mand. III** — *Sez.* **Monviso**; tutti i ni dispari *Pret.* **Mand. IV** — *Sez.* **Po**; i ni dispari *Sez. P. S.* **Po**, i pari *Sez.* **Monviso** — *Circoscr. elett.* dal nº 2 al 10 *Amm.* **Mand. I** — *Polit.* **Coll. I**; dal nº 12 al fine *Amm.* **Mand. III** — *Polit.* **Coll. IV**; per tutti i ni dispari *Amm.* **Mand. IV** — *Polit.* **Coll. III** — Da via Po a via Finanze *Parr.* **S. Giovanni**; da via Finanze a via Cavour *Parr.* **S. Filippo**; e da via Cavour al corso Vittorio Emanuele II *Parr.* **Mad. degli Angeli.**

Re di Sardegna dal 1831 al 1849, largitore dello Statuto, banditore della prima guerra per l'indipendenza e l'unità d'Italia. Nato a Torino il 2 ottobre 1798, abdicò la corona in favore del figlio Vittorio Emanuele dopo la sconfitta di Novara nel 1849, e morì in esilio ad Oporto il 28 luglio dello stesso anno.

1. ☎ Giordano avv. Luigi.
3. ☎ Bocca avv. Gius.
5. Combetti cav. Gius.
7. ☎ Della Chiesa di Benevello march. Cecilia ved. Solaro del Borgo (eredi).
9 ☎ Isnardi prof. dott. Lud. di Filippo
15. LL. AA. RR. Principi di Principe Amedeo di Savoja.
17. ☎ Id. id.
19. ☎ Revel Mario e Gius. frat. e madre Lavolle Maria.
21. ☎ Suaut-Avena Luigia fu Luigi in Caranti.
23. Id. id.
25. Parrocchia della Madonna degli Angeli.
27. ☎ Dumontel comm. Federico, (eredi) ed avv. cav. Enr. fu Gilb.
Barone G.
Bertagna Pericle-Gio
Cornaglia Giovanni-Leandro.
Guidetti Ant.
Vallaro Franc.
29. ☎ Malvisi Virg. e Ressia Giuseppina coniugi.
31. Id. id.
31*bis*. Guerrieri di Mirafiore e Fontanafredda cª Margherita n. Boasso.
33. ☎ Bruno Emilio ed avv. Lorenzo fu Agostino.
33*bis* Sacco Emanuele, ing. e Luigi fu Luigi.
35. ☎ Id. id.
37, 3[illegible] [illegible]basco cont. Virginia moglie Ricardi di Lantosca.
41. ☎ Rosazza ing. Ernesto.
43 ☎ 45. Id. id.

2 ☎ Mannati Maria [illegible]otto e Moriondo Elisabetta in Dal-Vesco.
Martinie Rossi (Ditta)
4. ☎ 6. Reale Compagnia di Ass. gen. sulla vita.
8. Demanio dello Stato (Palaz. Carignano).
10 ☎ Demanio dello Stato (Offic. carte valori)
12. Perratone-Armandi Eugenia in Sclopis ing. Vitt., Giuseppina ved. Vignola e Teresa in Barberis cav. Giulio fu Aless.
14. ☎ Zappata cav. avv. Alf. fu Carlo.
16. ☎ Guidobono-Cavalchini-Garofoli nob. Paola vedova Dalla Valle di Pomaro.
18 ☎ Società dei consumat. Gaz luce.
20. ☎ Iona cav. Marco fu Israel-David.
22. ☎ Besana Marta-Maria fu Giorgio in Garbagni dott. Em.
24. ☎ Luserna Rorengo di Rorà marchese Maurizio.
24*bis* ☎ Id. id.
26. Dumontel comm. Federico (eredi) ed avv. cav. Enrico fu Gilberto.
28. ☎ Antonielli d'Oulx cav. avv. Angelo di Alessandro.
30. ☎ Coardi di Bagnasco e Carpeneto march. Em. fu Alf.
32. ☎ Id. id.
34. ☎ Martini Cesare, Eligio, Eligia in Govean fu Aless., Alessandro fu Cesare.
Rossi avv. Teofilo, ing. Cesare fu Luigi
36, 38. ☎ Lanza avv. Vitt. e Gius. fu Mich. e loro madre Giacobini Maria ved. Lanza.
40. ☎ Jocteau bar. avv. Carlo Alberto
42. ☎ Priotti Ignazio per la sua prole.
44. ☎ Priotti Ignazio e Cerutti Antonietta coniugi.
46. Priotti Ignazio per la sua prole.

CARLO BOTTA, prima via a destra di via S. Domenico, oltrepassato il corso Valdocco (**E 5**). *Pret.* **Mand. II** — *Sez.* **Moncenisio** — *Sez. P. S.* **Moncenisio** — *Circoscr. elett.* i numeri 1 e 2 *Amm.* **Mand. II** — *Polit.* **Coll. I**; dai ni 3 e 4 al fine *Amm.* **Mand. II** — *Polit.* **Coll. II** — *Parr.* **del Carmine.**

Medico e celebre autore della *Storia d'Italia*, nato a S. Giorgio Canavese nel 1766, morto a Parigi nel 1837. Gli Americani gli eressero un monumento per la sua *Storia dell'Indipendenza degli Stati Uniti d'America.*

1. Lovera dottor Federico.
5, 7. Perucca Enrico fu Gio. Batt.
4. Rignon cav. Vittorio fu Enrico.
6. Castelli Lidia fu Enrico.

CARLO EMANUELE II (Piazza, detta *Carlina*), sull'incontro della via Accademia Albertina e via Maria Vittoria, lungh. m. 122, largh. m. 122 (**H 8**). *Pret.* **Mand. IV** — *Sez.* **Po** — *Sez. P. S.* **Po** — *Circoscr. elett. Amm.* **Mand. IV** — *Polit.* **Coll. III** — *Parr.* **S. Francesco da Paola**, eccettuato l'angolo sud-ovest fino all'altezza di via Maria Vittoria *Parr.* **S. Filippo.**

Duca di Savoia e Principe di Piemonte, nato in Torino il 20 giugno 1634, morto il 12 giugno 1675. Eresse il castello della Venaria, ed aprì sui monti la strada fra Ciamberì e Lione.

1. Fiore Luigia fu Luigi
9. ☎ Ferrero d'Ormea marchese Gustavo Camillo.
2. Passarino cav. Ang. fu Gaspare.
8. Segre Augusto fu Salomone.

CARLO FELICE (Piazza), avanti la Staz. ferr. di P. N., lungh. m. 173, largh. m. 98 (**F 9**). *Pret.* **Mand. III** — *Sez.* **Monviso** — *Sez. P.* **S. Monviso** — *Circoscr. elett. Amm.* **Mand. III** — *Polit.* **Coll. IV** — *Parr.* **S. Carlo.**

Nato in Torino il 6 aprile del 1765, re di Sardegna dal 1821 al 1831, nel qual anno morì il 27 di aprile. Fece incominciare la piazza omonima su disegno di Carlo Promis.

1. ☎ Varrone Maria fu Felice in Grasso.
3. ☎ Id. id.
5 ☎ Simondetti Luigi fu Carlo.
7. ☎ Piatti Romea fu Pietro-Antonio moglie Biglia Gio. Battista.
9. ☎ Società Anon. Stabilimenti del Ligure.
2. Borgnana Picco Giovanna fu Carlo Gius. ved. Bosco.
4. ☎ Id. id.
6, 8, 10. Id. id.
12. Avogadro di Collobiano nob. Vittorio (eredi).
14. ☎ Corsi di Bosnasco conte avv. Giacinto (eredi) e cav. ing. Policarpo fu Carlo.
16. ☎ Magnani Pietro e Martina.

CARLO PROMIS, via a destra del corso Siccardi oltre il giardino che circonda il Maschio della Cittadella (**E 7**). *Pret.* **Mand. III** — *Sez.* **Monviso** — *Sez. P. S.* **Monviso** — *Circoscr. elett. Amm.* **Mand. III** — *Polit.* **Coll. IV** — *Parr.* **S. Barbara.**

Insigne architetto e scrittore di Storia patria, nato in Torino nel 1808, e quivi morto nel 1873.

3. ☎ Guazzone Giuseppe.
5, 7. ☎ Boero cav. Vincenzo (eredi).

Il segno ☎ indica che **nell'edificio** trovasi un impianto telefo[illegible]

CARLO VIDUA, via parallela alla via S. Donato fra la via Galvani e la via Medail. m. 300 (**C 4**). *Pret.* **Mand. VII** — *Sez.* **Borgo Dora** — *Delegaz. P. S.* **S. Donato** — *Circoscr. elett. Amm.* **Mand. VII** — *Polit.* **Coll. II** — Dal principio fino a via Durandi *Parr.* **S. Donato**; da via Durandi al termine *Parr.* **S. Alfonso de' Liguori.**

Illustre viaggiatore ed erudito, nato a Casal Monferrato nel 1785 e morto in Amboina nel 1832. I suoi scritti furono raccolti e pubblicati da Cesare Balbo.

1, 3. Municipio di Torino (Scuole Boncompagni).
7. Caneparo Giovanni.
11. Marengo Giuseppe.
18. Albera sac. Paolo e Condomini (Scuole Apostoliche).
26. Daghero Giovanni, Celestino e Gius. fu Felice.
28, 30. Cannobio Gio. fu Secondo e Vittino Paola fu Gius. coniugi.

CARMAGNOLA, prima via a sinistra del corso Ponte Mosca oltre il corso Emilia (**H 3**). *Pret.* **Mand. VII** — *Sez.* **Borgo Dora** — *Sez. P. S.* **Borgo Dora** — *Circoscr. elett. Amm.* **Mand. VII** — *Polit.* **Coll. II** — *Parr.* **S. Gioachino.**

Fece parte del marchesato di Saluzzo. Carlo Emanuele I nel 1588 l'annesse ai suoi Stati. È patria di Francesco Bussone detto il *Carmagnola*, del filosofo pedagogista Bertini, ed altri stimati uomini.

12. Bianco Maddalena fu Tomm. in Fiandro.
14. Id. id.

CARMINE (Via del), parallela a nord di via Garibaldi e piazza Statuto, fra la piazza Savoia e il corso Beccaria. m. 550 (**F 5**). *Pret.* **Mand. II** — *Sez.* **Moncenisio** — *Sez. P. S.* **Moncenisio** — *Circoscr. elett. Amm.* **Mand. II** — *Polit.* **Coll. I** — *Parr.* **del Carmine**, eccettuata la casa n° 1 *Parr.* **S. Dalmazzo.**

Dalla chiesa dedicata alla B. V. del Carmine, costrutta nel 1732 su disegno lasciato dal Juvara. Una delle più belle di Torino per architettura.

1. Di Saluzzo di Paesana marchesa Maria di Marco.
3, 5. Parrocchia del Carmine.
7. Demanio dello Stato (Scuole ginnasiali).
9. Da-Conturbia cont.ª Cristina ved. Radicati di Primeglio.
11. Bertolotti Giulio, Adolfo, Guido, Maria e Adele fu Gius.
13. Demanio dello Stato (Caser. Dabormida).
15, 17, 19. Marchini commend. Fran. fu Ang.
21. Curioni comm. avv. Giovanni.
23. Municipio di Torino Scuole Federico (Sclopis).
25. Id. id.
27. Id. id.
29. Alberti Teppa Irma, Clementina e Zaveria di Pier Luigi.
31. Roncati Stefani Flora, e Cerino-Zegna Kitt Roncati Emma.
33. Colongo Luigi fu Bernardino e Colongo Marc., Felice e Gius. fu Giacomo.
35. Id. id.

2. Gay di Quarti conte Corrado fu Leop.
4. Istituto Pio de' Rachitici.
6. Faissolle Amalia in Botteri.
8. Balzet Emma fu Alb. in Beltramo Massimiliano.
12. Municipio di Torino (Quartiere San Daniele)
14. Demanio dello Stato (già Magaz. milit.).
16. Id. id
18. Id. id.
20. Gilardi Lucia in Poesio e Poesio Rosa in Lisa Mattia.
22. Id. id.
24. Viola Pietro di Gio.
26. Malinverni avv. Carlo.
Piana Guglielmo.
28. Id. id.

CAROSSIETTO (Strada privata del), Frazione borgata Vittoria oltre la barr. di Lanzo. *Pret.* **Mand. VII** — *Sez.* **Borgo Dora** — *Delegaz. P. S.* **S. Donato** — *Circoscr. elett. Amm.* **Mand. VII** — *Polit.* **Coll. II** — *Parr.* **N. Signora della Salute.**

545. Loschi Eugenio fu Enea.
587. Munic. di Torino.
Fontan Giulio Luciano.
595. Treves Abramo Zaccaria e Tobia fu Donato.
Fubini prof. Simone ed Abramo fu Gabriel.
605. Tardy Franc. e Gius.
611. Sandrone Gio. fu Giuseppe.
615. Rossotto Luigi, Giuseppe, Agostino, Gio., Caterina in Succo, Maria, Carolina in Cavallo e Giuseppina fu Luigi.
617. Scaletti Pietro fu Vincenzo.
619. Grinetti Giuseppa ved. Degubernatis.
621. Id. id.
623. Milano Pietro fu Giacomo.
629. Guglielmotto G. B. di Luigi e ... Rosa Fr... coniugi.
631. Bosio Maria ... Musso.
633. Monateri M... Lusano ... coniugi.
635. Boeris Mic... Matteo.
637. Paletto Ga... Sanmartino ... coniugi.

550. Rovei Luigi ...
552. Serramoglia ... fu G. B.
554. Nizzia Ch... moglie Per...
590. Sarda Bern... Giuseppe.
598 Ferrandi Lu... Amedeo.
600. Arnaud Camilla ... Ferrero.
632 Careggio Giuseppe fu Antonio.

CAROSSIO (Strada del), Frazione Madonna di Campagna oltre la barr. di Lanzo. *Pret.* **Mand. VII** — *Sez.* **Borgo Dora** — *Delegaz. di P. S.* **S. Donato** — *Circoscr. elett. Amm.* **Mand. VII** — *Polit.* **Coll. II** — *Parr.* **Mad. di Campagna.**

463. Pagliano Teresa ed Alberto fu Carlo.
465. Id. id
Gariglio Francesco e Domenica fu Francesco.
501. Perino di Andrea e Tusso Maria fu Franc. coniugi.
503. Robaldo Pietro di Carlo.
503 *b.a.* Bretto Pietro fu Giovanni e Actis-Dato Teresa con.
505. Ricca Giovanna in Destefanis.
509 Albrè Teresa ved. Cibrario.
513. Valle Pietro e Merlo Maria coniugi.
Neirotti Carlo fu Gius. e Gallina Teresa coniugi.

460. Società Operaia Mad. di Campagna.
462. Id. id.
466 Bassino Savino fu Nicola.
490. Marchisotti Mich., Teresa e Felicita fu Sebast.
492. Berruti Michele fu Simone.
494. De-Gaudenzi Gas...
496, 498. Id. id.
498. Tavella Gio. fu N...
500. Falchero Vittorio e Cioccato Luigi.
502. Rosso Maurizio di Giacomo.
Ricca Angelo.
Avonzo Benedetto.
Gribaudo Domenica Gius., Nicol... Gio. fu Melch...
504. Gribaudo Domenica, Gius. Nicol... Gio. e Cristina ... Mechiorre.
506. Ricca Ang... di Gio.
508. Ellena Giovanni e ... Amino Lucia coniugi.
510. Belardo Giorgio Ignazio ed Eu... fu Domen.
512. Sclaverano Gio... Belardo Gi... Ignazio ed E...
514. Munic. di Torino.
516. Avonzo Be... e Bussone ... coniugi.

CARROZZAI (Via dei), ultima via a destra di via Roma, fra questa e la via Venti Settembre (**F 8**). *Pret.* **Mand. III** — *Sez.* **Monviso** — *Sez. P. S.* **Monviso** — *Circoscr. elett. Amm.* **Mand. III** — *Polit.* **Coll. IV** — *Parr.* **S. Carlo.**

Da alcuni fabbricanti di carrozze che esistevano in questa via anticamente.

1, 3, 5. Borgnana-Picco Giov.ª ved. Bosco.
2. Borbonese contessa Adele moglie Viglietti.
4. Bianchin Antonio e figlio Lorenzo.
Carron-Ceva fratelli fu Felice.
Segue 4. Borbonese contessa Adele moglie Viglietti.
Festa avv. Corrado.
Camossi Ida vedova Marentini.
Biglia cav. Gio. Batt. (eredi).
6. Camossi Ida ved. Marentini.

CARRÙ (Via privata), borgata S. Paolo. *Pret.* **Mand. V** — *Sez.* **S. Salvatore** — *Delegaz. P. S.* **S. Secondo** — *Circoscr. elett. Amm.* **Mand. V** — *Polit.* **Coll. IV** — *Parr.* **S. Bernardino.**

Comune della provincia di Cuneo, del circondario di Mondovì, sul Tanaro.

6. Verna Giuseppina, Giuseppe, Battista di Nicola.
8. Mondino Ferdin. e Piston Rosa coniugi
10 Deorsola Luigi.

CARTMAN (Strada comunale del). Frazioni Sassi Mongreno oltre la borgata Madonna del Pilone. *Pret.* **Mand. VI** — *Sez.* **Borgo Po** — *Sez. P. S.* **Borgo Po** — *Circoscr. elett. Amm.* **Mand. VI** — *Polit.* **Coll. V** — Fino al n° 233 spetta alla *Parr.* **di Sassi**, e dal 237 al fine *Parr.* **di Superga.**

201. Pescarolo Benvenuto.
203. Cairola avv. Zaverio fu Ant.
205. Robert Rosalia in Baldracco.
207. Durio Gio., Albina, Aless., Agostino, Maria ed Angelo fu Giacomo.
209. Bubbio cav. Alb.
213. Fenoglio Teresa in Darbesio e Angela.
215. Mancini dott. Vitt.
217. Marioni Maddalena fu Gius. vedova Casaleggio.
219. Foppiani Rivera Maria.
Pampiglione Giov. fu Lorenzo.
Regis Vincenzo di Pietro.
Somale Luigi, Gius., fu Pietro e sorelle Maria, Luigia e Rosa.
...rditi G. B. fu Gius.
...nza Rosa vedova ...ppis.
...rditi Franc. fu Giorgio.
...sco Martino fu Giuseppe.
...ccia Giovanni.
...rditi Andrea fu Giorgio.
Segue 219. Negro Gius., Carlo e Giac. fu Gius.
Liguorio Teresa-Maria fu Franc. e figli del fu Gasp.
223 Dronchat cav. Ippol. fu Dionigi.
Gariglio Giacomo-Carlo.
Boccardo Gius. ed Ant. fu Gius.
Aprà Teodoro fu Francesco.
Rocco Margherita fu Gius.
227. Depanis comm. avv. Gius. e Barberina fu Gio.
233. Tallone Ces. e Voghone Maria coniugi.
237. Bertolini fratello e sorella fu Carlo.
239 Ubertalli Aless.
243 Ottolenghi cav. Camillo fu Simone.
245. Didier della Motta conte Ant. fu conte Maurizio.
Bertoglio Michele, Giacomo fu Gio.-Clemente.
Villata Domen. fu Battista.
Segue 245. Villata Vinc. fu Batt.
Bertoglio Giovanni, Luigi fu Batt.
Bertoglio Lorenzo fu Gius.
Bertoglio Giuseppe, Carlo e Teresa fu Giov.
247. Veggi Emilia in Fiorini.
249. Combetti cav. Gius. fu Celestino.
253. Tavecchio Giuseppina in Bainotti.
Franco frat. e sor. di Gio.
Bainotti Pietro di Giuseppe.
257. Mya Gio. fu Franc.
Beltramo Maria in Giardino.
259 Debenedetti Benedetta ved. Levi
263. Bo Emilia ved. Vergnano.
265. Ossolano Annetta.
267. Tholozan Emma in Bonino.
Pollani Carlo e Rolle Teresa coniugi.
271. Chiesa Dom., Luigi fu Giacomo.
273. Lupo Carlo fu Mich.
Origlia Clemente.
281. Lavino Agostino di Ant. e Cerri Francesca coniugi, e Priotti coniugi.
285 Bandone Filippo fu Pietro.
Bandone Luigi fu Pietro.
Rua Luigi fu Gius.
Rua frat. e sor. fu Bartolomeo.
289. Tealdi Felice fu Stefano.

204. Giardino Eugenio fu Ant.
206. Mazzini Ernesta in Colonetti.
220 Cravera prof. Giacinto e Zanotti Elettra coniugi.
234. Bosco Andrea e Tommaso.
Borsattino Luisa, Orsola e Pietro fu Giacomo.
Negro Maria fu Pietro.
Bo Pietro e Rua Maria coniugi.
Trombetta Cristina ved. Bertoglio.
Bo Mich. fu Pietro.
Rua Bartol. e Luigi.
Bo Margh. e Giac.
Bo Antonio e Gius. fu Pietro.
Lencia Giacomo fu Giuseppe.
256. Giardino Eug. fu Antonio.
Giardino Stefano fu Antonio.
Ferri Luigia ved. Giardino.
Giardino Caterina fu Gius.-Maria.
Giardino Ant. fu Ant.
262. Lencia Pietro fu Fr.
Levi Leone fu Samuele.
276 Casalis Elena ved. Minasoli.
280. Rina Guido.
284. Nosenzo Leone e Maria.
288. Beltramo frat. e sor. fu Eug., Audello Eug. di Maurizio, Chiesa frat. e sor. di Domenico.
290. Mioglio Marianna di Gius.

CASA BENEFICA, piazza compresa tra la via Duchessa Jolanda, Principi d'Acaja, Susa e Palmieri fronteggiante l'Istituto dello stesso nome (**C 6**). *Pret.* **Mand. III** — *Sez.* **Porta Susa** — *Sez. P. S.* **Monviso** — *Circoscr. elett. Amm.* **Mand. III** — *Polit.* **Coll. IV** — *Parr.* **Gesù Nazareno.**

CASALBORGONE, strada oltre la barr. di Casale dalla via Cocconato. *Pret.* **Mand. VI** — *Sez.* **Borgo Po** — *Sez. P. S.* **Borgo Po** — *Circoscr. elett. Amm.* **Mand. VI** — *Polit.* **Coll. V** — *Parr.* **B. V. del Pilone.**

Comune della provincia e circondario di Torino sulla collina alla destra del Po. Ha cave di lignite carbonosa.

1, 3. Ajassa Michele e Speranzini Angela coniugi.
5. De Ambrogio Luigi fu Giacomo.
9. Giachino Pietro di Luigi.
11. Cella avv. cav. Luigi fu Domen. (eredi).
8. Miletto Angelo, Gio., Luigi, Gentile e Carlo di Michele.
10. Caprino Luigi fu Giuseppe.
12. Dellarolle Luigi di Andrea.
14. Querio mons. teol. Marco fu Gius.
16. Asilo Infant. Umb Amed. Savoia Aost.

CASALE (Corso), alla destra del Po, da piazza Gran Madre di Dio alla Barriera di Casale, m. 900 (**M 8**). *Pret.* **Mand. VI** — *Sez.* **Borgo Po** — *Sez. P. S.* **Borgo Po** — *Circoscr. elett. Amm.* **Mand. VI** — *Polit.* **Coll. V** — *Parr.* **Gran Madre di Dio.**

Città forte sul Po. Fu borgo romano, poi soggetta al vescovo di Vercelli; saccheggiata e distrutta nel 1215, risorse fiorente e fu dei Marchesi del Monferrato fino all'anno 1703 in cui passò alla Casa di Savoia.

2. De Bernocchi dott. Restituto ed ing. Giacomo fu Franc.
6. Macario avv. Vinc.
8. Monticelli cav. Nicolangelo (eredi) e Monticelli Angela di Gius.
10, 12. Francesia Anna Maria vedova Polla (eredi).
16. Brocchi Angelo fu Franc.
Brocchi Franc., ing. Gius., avv. Ang., Carolina, ing. Gio.-Batta e Pietro fu Carlo.
18. Bessone Carlo fu Andrea.
20. Vallino Filippo e Maria di Carlo e Vallino Carlo fu Bernardino.
22. Rossi Stefano ed Antonio fu Domenico.
32. Saroldi ing. Carlo.
34. Id. id.
36. Id. id.
38. Id. id.
40. Guglielminotti Costantino, Pietro, e Carlo fu Gius.
42. Damo Maddalena
Autino Giuseppe ed Enrico di Domen.
42*bis* Raspi Maria.
Autino Giuseppe ed Enrico di Domen.
42*ter* Silvano Rosa.
44. Rosa Ant. fu Gio.
46. Id. id.
48 Bonino Giuseppina, Gamba Domenica, Miretti Angela e Molinaris Domenica.
(Istituto Protette S. Giuseppe).
48*bis* Gamero Anna ved. Favero
50. Pazzini Gius., Carolina, Antonina, Luisa e Licinia fu Carlo.
52. Musso Giuseppina ved. Galli Gius.
54. Ricovero Mendicità
56. Id. id.
64. Sacerdote Adolfo, Alb., Enr., Gugl. e Guido fu Raffael.
66. Momigliano Alessandro fu Moise (eredi).
135. Raglia Vincenzo e Benedetto Rosa-Cristina coniugi.
159. Munic. di Torino.
187. Saroldi cav. Luigi.
195. Parrocchia della Mad. del Pilone.
199. Bosco Giacomo fu Gius.
Bersano Maria fu Matteo in Cardone
201. Bertolino Gio. Batt. fu Paolo Giuseppe e Falchero Giuseppa vedova Richiardi Aurelio.
203, 205. Rossi Teresa in Morteo Gio.
209. Vercellino Gius. fu Giuseppe.
211. Tavecchio Giuseppina.
Virando Pietro fu Agostino.
Vercellino Gius. fu Giuseppe.
213. Virando Pietro fu Agostino
Vercellino Gius. fu Giuseppe.
215. Munic. di Torino.
217, 219. Derossi Agost. fu G. B.
221 Parrocch. Madonna del Pilone.
223. Società Anon. Piemontese di Elettr.
225. Serafino Catterina ved. Audero.
227. Martini Giuseppe fu Vittorio.
Ajassa Gio. fu Gius.
233 e 235. Ambrino Angela ved. Nelva e figli Clemente e Giuseppa.
237. Nelva Clemente e Giuseppa fu Gius.
239. Lencia Angela in Giardino G. B.
259. Munic. di Torino (cas. del Rondone).
261. Soc. Ano. Tramvay Belga.
263. Rossi Antonio.
281. Galla Gius. fu G. B.
295. Pastore Francesco (eredi).
299. Lusso frat. e sor. fu Luigi.
Lusso frat. e sor. fu Enrico.
Mia Virginia ved. Lusso.
Lusso sor. fu Bart.
303, 311. Verga Emilio-Andrea fu Carlo.
315. Brignone Giuseppina ved. Deabate-Lebet.
373. Portigliatti Cesare e Gilardi Clotilde coniugi.
375. Calcia frat. e [illegible] Coggiola Carol[illegible]
381. Preve Filipp[illegible] Giuseppe.
Chiabotto Gi[illegible] Maiocco.

CASALE (Strada Nazionale di). — Dalla barriera di Casale ai confini di Ponte Barra *Parr.* **B. V. del Pilone.**

71. Fino Giulia ed Ernesto di Davide e Fino Davide fu Lorenzo.
73. Gennaro Giovanna ved. Andreis.
Trinchero Antonio fu G. B.
77. Sebastiani Carlo fu Bernardo (eredi).
81. Canuto Maria e Girardi Giovanni coniugi.
83. Gorino Costanza vedova Audisio e figli.
85, 87. Amerio Mich. fu Carlo.
89. Dionisio Teresa fu Stefano.
91. Malvano Giuseppe fu Moise.
93. Portigliatti Luigi fu Teobaldo.
95. Borgeois Costant. Teresa, Annetta fu Antonio.
97. Demo Alessandro fu Paolo.
99 Moretta Paola ved. Casassa e Casassa Giovanni.
99*bis*. Prato Giuseppe fu Filippo.
101. Gobetti Ces.-Felice ed Ang.-Gius. fu Paolo.
107. Cucco Giuseppe di Michele.
117. Goffi G. B. fu Matteo
119. Vannoni Andrea fu Andrea.
123. Vay Pasquale fu Giacinto.
127. Agnello Giuseppe fu Carlo.
129. Roccati Giovanni e Quaglia Costanza coniugi.
131. Pavesio Sec., Luigi, Teresa, Alessandrina e Margherita
133. Cocchis Gio. fu Mich.
74. Munic. di T[illegible] (Dazio).
78. Musso Giovan[illegible]
80. Ghidini cav. [illegible] (eredi).
82. Musso Gio. fu S[illegible] (eredi).
86. Odarda Vin[illegible] Giacomo (er[illegible]
90. Società An[illegible] dei Tramwa[illegible]
98. Comaita Giu[illegible] e fu Giacomo.
100. Sarti cav. Giu[illegible] Delf.
102. Id. [illegible]
104. Id. [illegible]
110 Ajassa Mich[illegible] e Speranzini A[illegible] coniugi.
112. Moncalvo Cat[illegible] in Castagno
114. Marchetti Alb[illegible] fu Carlo.
116. Ferraris Giu[illegible] fu Pietro.
118. Prato Achil[illegible] e Luigi.
118*bis*. Saraceno Gius. di Gio.
120. Marengo Carlotta e Giacomasso Giovanna moglie Piotto
122. Cherasco Firmin[illegible] Marietta, Mario, Gio. e Domen. d[illegible] Chiaffredo.
124. Racca Caterina fu Bernardo in Ga[illegible]
128. De Guidi avv. Fran[illegible]cesco fu Giu[illegible]
130. Minazio Giu[illegible]
132. Capponi-Tre[illegible] avvocato Giuli[illegible] e Carlo fu Carlo.
180. Berra Filipp[illegible] e Gaetana fu [illegible]
180 *bis*. Berutti [illegible] di Gius.
186. Giachetto [illegible] in Ducato.
Ducato [illegible] e Sella Lin[illegible] in Piacenza [illegible]
192 e 194. Luino [illegible] fu Gius.
198. Agosto Cos[illegible] fu Gius.
Brunetti An[illegible] Carlo.
200 Girardi Gio[illegible] fu Pietro.
202. Colombero [illegible] sor. fu [illegible]

[illegible] e 206. Fantino Claudio, Aless. e Rosa fu Gaet.
[illegible] Comba Eraldo fu Gio.-Domenico.
[illegible] Casaroli Santina ved. Fumero.
Fumero Gio., Ant., Simone e Maria fratelli.
[illegible] Asilo Infantile Madonna del Pilone.
[illegible] Doglio Linda fu Fr.
[illegible] Nata Lucia in Nebbia Aless. e figli Carlo, Luigi ed Enr.
Demichelis Carlo-Matteo.
[illegible] Banchieri Edoardo fu G. B.
Ferri Giuseppina e Colombini Margherita ved. Ferri.
[illegible] Id. id.
[illegible] Gobetto Ernesto, Pietro e Domitilla fu Pietro.
228 Carbone Eugenio e Lazzarino Luigi fu Clemente.
276. Rosina Vincenzo fu Giuseppe.
278. Biga di Bioglio Maria-Pia fu Lor. (eredi).
286. Bert Vittoria ved. Oddenino Domen.
290. Gandolfi Tommaso fu Stefano.
298. Busca cav. Giacinto
300. Borbonese Marianna ved. Promis e figlia Teofila.
302. Gandossi Gio. fu Pietro-Palmerino.
308 e 310. Miniotti Lor. e Maggi Eugenia coniugi.
316 e 318. Buffa Luigi.
320. Società Ferroviaria Funic. di Superga.
324. Balzario don Ant., Camino Luigi e Remolti don Tadd.
326. Mossino Carlo e Luino Giovanna coniugi.
332. Miniotti G. B. Andr.
354. Mogni Carlo fu Gius.
370. Miniotti G. B. Andr.
376. Bombiero Eugenia-Luigia in Pederzolli.
380 e 384. Bonicatti Vinc. fu Vinc.
400. Savio Barone Federico ed Adele fu barone Andrea.

[illegible]ASALE (Dalla strada di). — Dal Ponte Barra al [illegible]fine *Parr.* **di Sassi.**

65. Miletto Ang., Gio., Luigi, Gentile e Carlo di Mich.
[illegible]5. Dematteis Carlo.
[illegible]7. Munic. di Torino.
[illegible]5. [illegible]erraris Angela e Teresa ved. Botio.
[illegible]5. [illegible]iriglio Federico fu Giovanni.
[illegible]5. [illegible]umino Carlo e [illegible]onti Luigia coniugi.
[illegible]7. [illegible]reve Filippo.
[illegible] [illegible]ellarole Luigi.
[illegible]aprino Luigi fu Giuseppe.
[illegible]8. [illegible]ilo Inf. Umberto, [illegible]medeo di Savoia [illegible]osta.
[illegible]0. [illegible]venza Caterina [illegible] Berutto.
[illegible]0 [illegible]man. dello Stato.
[illegible]2. [illegible]ta Carlo fu Gio.
[illegible]6. [illegible]zzo cav. Vinc.
778. Rabino Luigia in Caudano.
780. Oria Rosa fu Mauro.
Audello Giovanni ed Oria Teresa coniugi.
790. Bonello Mauro.
Lencia Gio., Mich., Franc. Fedele fu Giuseppe.
802. Roccati Giuseppe fu Michel.
804. Agnello Maria in Rostagno.
806. Caramellino Angela, Antonia fu Ant. e Caramellino Gio. fu Stefano.
Chiapino Angela ved. Giachello.
Giachello Caterina in Caudano.
808. Rostagno Carlo di Antonio.

[illegible]AS[illegible]LIS Goffredo, ottava via a sinistra della via [illegible] (Vedi Goffredo Casalis) (**B 4**). Dalla via [illegible] alla strada di Francia *Deleguz. P. S.* **S. Donato.** [illegible]llo stradale di Francia al fine *Sez.* **Monviso** — [illegible]*scr. elett. Amm.* **Mand. VII** — *Polit.* **Coll. II** [illegible] principio fino al corso Francia *Parr.* **Gesù Nazareno**; dal corso Francia al termine i ni pari *Parr.* **S. Donato**, i ni dispari *Parr.* **S. Alfonso de' Liguori.**

[illegible] filologo, filosofo, e specialmente dedito agli [illegible]toria patria. Frutto delle sue lunghe ricerche [illegible]*onario geografico degli Stati Sardi.* Nacque [illegible] nel 1871, morì in Torino nel 1856.

CASCINETTE (Strada vicinale delle). Frazione Abbadia di Stura oltre il R. Parco. *Pret.* **Mand. VII** — *Sez.* **Borgo Dora** — *Sez. P. S.* **Borgo Dora** — *Circoscr. elett. Amm.* **Mand. VII** — *Polit.* **Coll. II** — *Parr.* **Abbadia di Stura.**

285. Provana del Sabbione conte Andr.
291. Gremo Luigi, Giacomo e Gius. fu Domenico.
Castello Gius. fu Gio.
293. Gremo Luigi, Giac. e Gius. fu Domen.
295. Guala Ant. fu Gio. per la sua prole maschia e Carlo di Gius.
297. Ceresa Domenico.
305. Castello fratelli e sorelle fu Gius.
290 e 292. Moretto frat. e sorelle fu Ant.
294. Giardino Lucia ved. Gremo fu Ant. e Gremo Giuseppe, Giuseppa, Lucia, Annetta e Domen. fu Giacomo madre e figli.
Dolza Gius., Rosa e Adelaide fu Gius.
Giardino Lucia vedova Gremo fu Antonio.

CASCINOTTO (Strada privata del). Fraz. Bertolla oltre il Regio Parco. *Pret.* **Mand. VII** — *Sez.* **Borgo Dora** — *Sez. P. S.* **Borgo Dora** — *Circoscr. elett. Amm.* **Mand. VII** — *Polit.* **Coll. II** — *Parr.* **S. Gaetano.**

429. Falchero Gius. fu Matteo.
441. Gribaudo Gio. fu Paolo.
443. Gribaudo Gio. fu Pietro.
Gribaudo Maria fu Pietro.
Gribaudo Carlo fu Paolo.
447. Cerruti Gius.-Franc.
449. Pozzi Gius. fu Gaet.
453. Demo Domenico fu Francesco.
459. Montù Carlo fu Giovanni.
461. Montù Ant. fu Mich.
471 Gilardi Gius. e Gio.
Gilardi Giovanni e Gius. fu Defend.
477. Olivetti Biagio.
426. Munic. di Torino.
431. Riccardi Angelo.
438. Scarafiotti frat. e sorella fu Defendente e madre Gribaudi Teresa fu Paolo.
444. Dolza Gius. fu Gio.
446. Bollito Mario, Tomaso, Francesco, Biagio e Luigi fu G. B. e madre Gilardi Margherita.
450. Brisio Ant., Mich., Gius. e Maddalena fu Stefano.
458. Giardino Franc. fu Lorenzo.
460. Bertinetto Gius. fu Antonio.
464. Gremo G. B.-Sec. fu Gio.
466. Rosso Carlo fu Gio. e Perrucchietti Felicita coniugi.
468. Gilardi Domen. e Defendente.

CASELLE, prima via a destra del corso Principe Eugenio (**E 4**). Sino ai ni 10 e 13 *Pret.* **Mand. II** — *Sez.* **Moncenisio**, indi al fine *Pret.* **Mand. VII** — *Sez.* **Borgo Dora** — Dal corso Principe Eugenio al corso Regina Margherita *Sez. P. S.* **Monviso**, dal corso Regina Margherita al fine *Sez.* **Borgo Dora** — *Circoscr. elett. Amm.* **Mand. VII** — *Polit.* **Coll. II** — *Parr.* **S. Donato.**

Borgo del contado torinese. Fu eretto in marchesato da Carlo Emanuele I a favore di Tommaso principe di Carignano. Nel 1475 vi aveva una celebre stamperia. Ivi furono anche le più antiche cartiere del Piemonte.

9. Givone Carlo fu Gaspare.
11, 13. Borio Eligia-Adelaide in Canuto e Giuseppina vedova Dalmazzo sorelle.
15. Cuminetti Ern. e Moriondo Cat. coniugi
29. Carosso Lorenzo e Vitale fratelli.
8. Piccati Carlo fu Francesco e figli Francesco, Teresa, Antonietta, Lucia e Michele.
10. Rubino Giuseppe.

CASELLETTE (Via), in Borgata Ceronda parallela tra la Dora e la strada provinciale di Pianezza. *Pret.* **Mand. VII** — *Sez.* **Barr. Lanzo** — *Delegaz. P. S.* **S. Donato** — *Circoscr. elett. Amm.* **Mand. VII** — *Polit.* **Coll. II** — *Parr.* **di Lucento.**
Comune della provincia e circondario di Torino.

3. Bertinetti Lucia fu Felice in Ribero Giovanni.
5. Barberis Francesca fu Ant. ved. Tempo e figli.
Canavesio Orsola di Pietro
7 Bersano Felice e e Gremo Cecilia coniugi.
9. Vota Pietro fu Gio.
11. Battuello Agostino e Nota Giuseppina coniugi.
13. Momigliano Aronne fu Emanuele.
2 Frocciola Domenico fu Gius.
Neirotti Domenica.
4. Borgio Ant. fu Pietro.
6. Rondano Angela e Teresa fu Stefano.
Novara Domenica e Cristina fu Gio.
8 Caffro Giov., Gius. fu Gius.
10. Vacca Raimondo di Anselmo.
Rolle Matilde moglie di Vacca Gius.
12 Girardi Dom. e Borla Domenica coniugi.
14. Garando Gio. di Gio. detto Berard.

CASERTA, prima via a destra del corso Regina Margherita oltre il corso Principe Oddone (**D 3**). *Pret.* **Mand. VII** — *Sez.* **Martinetto** — *Delegaz. P. S.* **San Donato** — *Circoscr. elett. Amm.* **Mand. VII** — *Polit.* **Coll. II** — *Parr.* **S. Donato.**
Capoluogo della Campania o Terra di Lavoro, provincia straordinariamente fertile. Magnifico è il castello di Caserta e il parco con superbe fontane e una grande cascata.

7. De Benedetti Enr. fu Alessandro.
11. Monaco Telesforo.
13. Canuto Giorgio fu Carlo.
. ☞ Prelli Gius. e Franc.
25. Ferrero Camilla, Maddalena, Margherita, Maria e Teresa fu Mich.
43 e 47. Demanio dello Stato (Fabbrica di armi).
53 ☞ Michela-Zucco ing. Gio.
59. Soc. Anon. Industrie Metallurgiche.
63. isol. Società Anonima Ferriere Piemontesi.
143. isol. Rizzetti cav. Spirito.
2. Serratrice Maria ved. Bianco Gius.
4. Cerina Adelaide vedova Tarella e figli.
6. Monti Luigi fu Angelo.
Cottini frat. e sor. fu Alessandro.
8. Ceva di Nucetto cav. Annibale fu Luigi.
10. Chiabrando Mich. fu Carlo.
26 Franceschini Anna fu Tommaso in Poccardi.
42. Pochettino Ant. e Gio fu Gius.

CASSINI Gian Domenico, nell'ingrandimento a sud della piazza d'Armi, via parallela a ponente del protendimento del corso Siccardi (**C 10**). *Pret.* **Mand. V** *Sez.* **S. Salvatore** — *Delegaz. P. S.* **S. Secondo** — *Circoscr. elett. Amm.* **Mand. V** — *Polit.* **Coll. IV** — *Parr.* **della Crocetta.**
Celebre astronomo italiano, organizzatore dell'Osservatorio di Parigi; nato nel 1625, morto nel 1712.

1. Rambosio avv. Vincenzo.
20 e 22. Bulano Cesare di Luigi.

CASTAGNETO (Via), oltre la Barriera di Casale. *Pret.* **Mand. VI** — *Sez.* **Borgo Po** — *Sez. P. S.* **Borgo Po** — *Circoscr. elett. Amm.* **Mand. VII** — *Polit.* **Coll. V** — *Parr.* **B. V. del Pilone.**
Comune della provincia e del circondario di Torino. Con breve passeggiata si è alla sorgente minerale di S. Genesio.

2. Bonaudi Ang. fu Giacomo e Vallino Teresa coniugi.

CASTEGGIO, a nord del corso Vittorio Em. II oltre Po (**I 10**). *Pret.* **Mand. VI** — *Sez.* **Borgo Po** — *Sez. P. S.* **Borgo Po** — *Circoscr. elett. Amm.* **Mand. VI** — *Polit.* **Coll. IV** — *Parr.* **Gran Madre di Dio.**
Comune in provincia di Pavia, reso celebre dalle vittorie dei Francesi e degli Italiani sugli Austriaci.

2. Camusso comm. dott. Alessio.

CASTELFIDARDO (Corso), a ponente della vecchia piazza d'Armi (**C 8**). *Pret.* **Mand. V** — *Sez.* **S. Salvatore** — *Delegaz. P. S.* **S. Secondo** — *Circoscr. elett. Amm.* **Mand. V** — *Polit.* **Coll. IV** — Dal principio fino al corso Montevecchio *Parr.* **Santi Angeli Custodi**; da questo corso al termine *Parr.* **della Crocetta.**
Comune della provincia d'Ancona. Battaglia vinta dall'esercito italiano sul pontificio il 18 di settembre del 1860.

1, 3 Lattes Giobbe fu Isacco.
9. Pezzi Bartolomeo fu Pietro e nipoti Pezzi Bartolomeo, Guido e Ricc. fu Candido.
15. Garretti Gio.
17. Testa Melchiorre.
33. ☞ Selve comm. Ferd. fu Ermanno.
39. Bertone Domenico e Cochici Maria.

CASTELLAMONTE, ultima via a sinistra del corso Principe Oddone, prima dello stradale di [illegible] (**D 5**). *Pret.* **Mand. III** — *Sez.* **Monviso** — *Sez. P. S.* **S. Donato** — *Circoscr. elett. Amm.* **Mand. III** — *Polit.* **Coll. IV** — *Parr.* **Gesù Nazareno.**
Conte Vittorio Amedeo, architetto civile ed ingegnere militare, morto nel 1675. Costrusse il Palazzo [illegible] di Torino, piazza S. Carlo e l'Ospedale di S. Giovanni.

1. Crucco Domenica moglie Grisone.
3 Id. id.
2. Carbone Adelaide fu Gius. ved. Mancio Luigi e figlie Amalia ed Olimpia.

CASTELLO (Piazza), lungh. m. 233, largh. m. 1[illegible]3 (**H 7**). *Pret.* **Mand. I** — *Sez.* **Dora** — *Sez. P. S.* **Dora** — *Circoscr. elett. Amm.* **Mand. I** — *Polit.* **Coll. I** — *Parr.* **S. Giovanni.**
Dall'antico castello che sorge in mezzo, costrutto da Lodovico di Savoia, principe d'Acaja, nel 1403, ora sede della Corte di Cassazione; già sede del primo ramo del Parlamento Piemontese.

Isol. 28. Demanio dello Stato (Pal. Madama).
1. ☞ Munic. Torino (Teatro Regio).
2. ☞ Id. id.
3,4. Id id.
5,6,7. Id. id.
8. Demanio Nazionale per la Lista Civile di S. M. il Re.
9 ☞ Provincia di Torino.
9*bis*, 10. ☞ Id. id.
11. ☞ Provincia di Torino.
12. ☞ Id. id.
13 Id. id.
14. ☞ Gianoli cav. Rinaldo fu Gius.
15. Gianazzo di Pamparato conte Vittorio Enrico fu Carlo Enr.
16. ☞ Piccini Ant. fu Carlo Andrea e Traversa Gius.ª con. Poccardi cav. avv. Eugenio (eredi).
Segue 16. Arnosio Maria fu Bartolomeo.
Rossi Teresa in Morteo.
Mauletti Gio. Batt. e figlia Adele.
18. ☞ Girio di Monastero conte Aug., cav. Fil. e Gugl. fu Carlo.
Melano Mario fu Giuseppe.
19. ☞ Soc. *La Fondiaria*.
22. ☞ Ce[illegible] avv. Enrico Carlo.
23. ☞ Nomis di Pollone conte Dionigi ed Emma fu Paolino Romana Mario fu Fr.
25. ☞ Reale Comp. Ital. d'Assicuraz. sulla Vita.
26. ☞ Ma[illegible] Maria in Porro e Moriondo Elis[illegible] Dal-Vesco.
Martini e R[illegible] Ditta.

CASTELLO DI MIRAFIORI (Strada provinciale detta anche del Sangone). Frazioni Lingotto e Mirafiori oltre la barriera di Nizza. *Pret.* **Mand. V** — *Sez.* **S. Salvatore** — *Sez. P. S.* **S. Salvatore** — *Circoscr. elett. Amm.* **Mand. V** — *Polit.* **Coll. IV** — *Parr.* **di Mirafiori.**

948. Rej Filippo e Ricchiardi Giacinta coniugi.
958. Canta Domenico.
962. Parrocchia di Mirafiori.
1018. Guerrieri Di Mirafiori e Fontanafredda conte Gast. (Pantheon).
1022, 1024, 1026 Id. id.
1025. Asilo Infantile.
1536. Bertoldi Adelaide in Chiavero.

CASTELNUOVO (Via nuova).

5. Ossemont Eligio fu Antonio

CATANIA, nell'ingrandimento del Borgo Vanchiglia oltre Dora, seconda via parallela a sud-est della strada al R. Parco, m. 770 (**L 5**). *Pret.* **Mand. VII** — *Sez.* **Borgo Dora** — *Sez. P. S.* **Borgo Dora** — *Circoscr. elett. Amm.* **Mand. VII** — *Polit.* **Coll. II** — *Parr.* **SS. Nome di Gesù.**
Città della Sicilia, posta sulle falde dell'Etna, più volte danneggiata dall'eruzione del vulcano, e sempre ricostrutta. Una delle più belle città d'Italia e delle più importanti piazze marittime.

5 Craveri comm. Francesco. fu Michele.
7. Vecchietti Oreste e Maria fu Ambrog.
Mortarotti Maria fu Lor. ved. Vecchietti
11. Albesiano Pio e frat. fu Damiano.
15 Gremo Gio. fu Gius.
17 Chiapino Franc. di Tommaso e Cravero Maria fu Domenico coniugi.
19 Argentero Lorenzo fu Gius.
21 Ratti Lor. fu Carlo.
23 Zimaglia Carlo fu Gio.
35. ☞ Colongo Alfr. e Pietro fu Gio.
4 Demichelis Giovanni
6. Cred. Fondiario del Banco di Napoli.
10. Delmastro, Vaudetti, Testore e De Mezzi (Ditta) composta dai sigg. Delmastro Giuseppe fu Batt., Vaudetti Oreste fu Giacomo, Testore Sebast. e dott. Antonio fu Gio. e De Mezzi Gian.-Maria fu Gio.
12, 14. Caglieri Carlo fu Franc.
16. Gamba Carlo e figli.
18. ☞ Salomone Luisa fu Felice in Gamba prof. Gio.
20. Bocca Dom. fu Carlo.
24 Orsello Gius fu Gio.
26, 28 Canonica comm. Pietro fu Giulio.
30. Società Anon. Ambrosio.
38. Ceresa Gironi Dom. fu Ant.
40. C. Miniggio e C. (Ditta corr. in Torino).
42. Baroletti e Demaria (Ditta).
46. Giorda Caterina di Giacomo in Busso.

CAVALCAVIA (A), alla barriera di Lanzo. — *Parr.* **Mad. di Campagna.**

3 Pelleris Gio. Vitt. e Francesca.
4 Gastarola Luigi di Domen.
6. De Ambrogio Giovanni.
8. Boero cav. V. (eredi).

CAVALLERIZZA, prima isola a sinistra oltrepassata la caserma di cavalleria, in via Zecca (**I 7**). *Pret.* **Mand. VI** — *Sez.* **Borgo Po** — *Sez. P. S.* **Borgo Po** — *Circoscr. elett. Amm.* **Mand. VI** — *Polit.* **Coll. III** — *Parr.* **SS. Annunziata.**
Così detta dal quartiere vicino di cavalleria.

1. Demanio dello Stato (Cavallerizza).
3. [illegible] id.
2. ☞ Pezza Gius. fu Pietro (Eredi).
4. Vegezzi Teresa Luigia ved. Ferrante.

CAVALLERMAGGIORE (Via), nella Borgata S. Paolo tra via Fréjus e via Moretta. *Pret.* **Mand. V** — *Sez.* **S. Salvatore** — *Delegaz. P. S.* **S. Secondo** — *Circoscr. elett. Amm.* **Mand. V** — *Polit.* **Coll. IV** — *Parr.* **di Pozzo Strada.**
Comune sulla linea Torino-Cuneo, diramazione per Bra e Alba. Ha mura antiche e due castelli.

10. Candela Gerolamo fu Giovanni.

CAVALLI Gio. Carlo, fra il corso Princ. Oddone e la cinta daziaria a notte del Foro Boario (**B 6**). *Pret.* **Mand. III** — *Sez.* **Monviso** — *Sez. P. S.* **Monviso** — *Circoscr. elett. Amm.* **Mand. III** — *Polit.* **Coll. IV** — *Parr.* **Gesù Nazareno.**
Generale d'artiglieria, ideò il moto rotatorio dei proiettili mediante la rigatura e dal 1840 fece costrurre cannoni a retrocarica. Nato a Novara nel 1808, morto a Torino nel 1879.

24. Visconti A. (Ditta) dei frat. e sor. Ennio, Tullio, Sesto, Bianca, Ida, Vitaliano, Aldo ed Ada Visconti.
30. Martinotti Laura fu Gio. in Bertolotti.
32. Martinotti geom. Domenico fu Gio.

Tratto fuori la cinta daziaria — *Parr.* **di Pozzo Strada.**

96. Montiferrari Francesca fu Luigi in D'Oldenico.

CAVORETTO ☞ (Strada comunale di), Fraz. S. Vito, oltre la barr. di Piacenza. *Pret.* **Mand. VI** — *Sez.* **Borgo Po** — *Sez. P. S.* **Borgo Po** — *Circoscr. elett. Amm.* **Mand. VI** — *Polit.* **Coll. V** — *Parr.* **di Cavoretto.**
Frazione del comune di Torino, sui colli, a destra del Po, in amena posizione.

1 Marucco Maria ved. Boriani.
3. Bertone Natale ed Erminia coniugi.
11. Ferrero-Gola Paolo.
15. Norzi Eugenia fu Gabr. in Jarach.
17, 19. Saconney Teod.
21. Volante Clementina, Giovanna, Gius., Ferdin. ed Aless.
23. Romano-Scotti Camillo.
23*bis*. Baroli Luigia in Perroncito.
25. Id id.
29. Mosso Gio. fu Gius.
31. Benedetto Maria in Galli Pietro.
33. Bertola Ferdinando fu Gius.
35. Griglio Giacomo fu Giovanni.
37. Rigat Daniele di Giuseppe.
39. Sakaloff Tersilla fu Vittorio.
41. Pautassi coniugi.
43. Griglio Franc. fu Giovanni.
53. Monneret de Villard Giuseppe.
95. Gallea Gio. Batt. fu Giovanni.
4. Pasini Chiarina in Ferria fu comm. Alberto.
10. Peretti Gio. fu Ant.
12. Genero Bartolom.
14. Angela Giovanni.
16. Jarach Eugenio.
18. Avandero Mich. fu Francesco.
20 Mosso Gio. fu Gius.
24. Zulfanelli Giulio fu Raffaele.
Rossi Pietro fu Benigno.
26, 28. Boissard di Bellet nob. Rosa fu Mich.
38 Metter Enrico fu Abramo.
46. Viano cav. Michele fu Michele.
72. Visconti Giovanni fu Gerolamo.
74, 76. Visconti Gio. fu Gerol.-Ant.
78. Scanavino Emilia fu Lorenzo.
80. Bovio A. fu Gius.
86. Gallea Gius. fu Gio.
88. Bianco Bart. fu Ant.
92. Maganza Giuseppe di Luigi.
94. Morelli geom. Carlo.
100. Ospedaletto Ernesto Troglia in Ciriè.

CAVORETTO-MONCALIERI (Strada comunale tra ., nella regione Cavoretto. — *Parr.* di **Cavoretto.**

3. Lasagno Giacinto fu Silvestro.
5. Fassio Sec. fu Bart. (eredi).
5*bis*. Colombo Mauro fu Pietro.
7. Defassi Eugenia vedova Luigi Matetti
9. Perino fratelli e sorelle fu Gio.
11. Baglioni Andrea di Leopoldo.
19. Poli cav. Ant. e Montesi Lucia coniugi.
21. Viarisio Tommaso.
23. Garzena Francesco.
25. Deorsola Maria in Cravero.
35. Ivaldi Francesco fu Luigi.
37. Roissard dei Baroni di Bellet Oscar.
39. Boccardo Maurizio, Carlo e Teresa fu Carlo e madre Rovei Carola.
41. Morelli Paolina in Lardone.
45. Pescarolo comm. prof. Bellom fu Abramo.
47. Cortellini Caterina in Bardone.
55. Ceresole Camilla moglie di Annib. Barbone.
59. Tabacco Tancredi fu Ant.
63. Rosso Maurizio e Pacotto Carolina coniugi.
65. Tabacco Gius. fu Antonio.
71. Amateis Giuseppina.
75. Badariotti Laura in Migliardi Franc.
77. Chicco Zaveria in Patrito Annib.
81. Truffo Teresa fu Pietro.
93. Celestino Giuseppe.
97. Barberi Attilio fu Gio.
113. Masucco Giuseppa fu Eustac. moglie Giacomasso.
115. Gallea Lor. fu Gio.

2. Pereno Gius. di Fel.
16. Gaudino Giovanna in Sanquirico Gius.
40. Botto Maria vedova Bima, Lucia Giovanna e Teresa fu Vincenzo.
44. Lorea Gio. fu Gio. e Ricca Carolina fu Pietro coniugi.
50. Romand cav. prof. Alfonso fu Claud.
68. Rigat Alessandro e Gius. fu Pietro.
76. Lovera prof. Vinc.
82. Repetto Innocenza in Porta prof. ing. Francesco.
84. Rovei Enr. fu Maur.
90. Giorgi comm. Giorgio.
92. Ruffinelli cav. avv. Ignazio.
94. Derossi Vittorio.
. Quaranta Sebast. e Sorniotti Agata coniugi.
100. Bosco Maddalena ved. Bosco Ant.
102. Rubino Vincenzo fu Franc.
108. Vialardi Giuseppa in Quaglia Edoard.
110. Peretti Carolina ved. Briatore.
112. Casasco Adele in Valenzano.
116 Pecheux Carlo-Em. ed Alberto-Fel. fu cav. Carlo.
130. Appiano Stefano.
140. Caretto Angelo di Secondo.
Gambino Rosa, Carlo e Teresa di Franc.
Gramaglia frat. e sorelle di Felice.
Prina Giuseppa fu Felice.
Prina Mario e Gius. fu Franc.
Moretta Nic. fu Lor.
Frattini Antonio, Michele, Fiorenza, Giacinta fu Ang.
Grindetti Agostino, Lor., Rosa moglie Bert, Luigi, Fior. in Adriano, Maria, Angiolina ed Alfr. di Alberto.
142. Tarditi Ern. fu Carlo.
146. Salomone Edoardo fu Michele.
148. Boltri Carolina fu Carlo.
150. Sacco Gius Raffaele fu Domen.
152. Boltri Carolina fu Carlo.

CAVORETTO-MONCALIERI (Dalla s... di). — *Parr.* di **Cavoretto.**

365 Orsi Gius. fu Ant., Gius. e Villa Maria ved. Gius. Navara.
373. Scarafia Giovanna in Fruttero.
381. Terzano Celestina in Chiesa.

352. Colombo Mauro fu Pietro.
358. Parona prof. Carlo-Fabrizio fu Ang.
362. Acomas Giacinta ved. Garbarino.
364. Torchio Adel. detta Adele di Cand. ved. Demichelis.
368. Tioli Olimpia fu Edoardo in Ugotti Antonio.
370 Rosso Franc. fu Franc.
378. Sartoris Dom. e Trosarello Maddalena coniugi.
382. Accasto Clelia ... Levesi.
386. Ivaldi Francesc... Luigi.
392. Ciastellardi Ott... e Carlo di Fr...
400. Tavella Gio. fu ...
408. Gambino Gas... e Francesc... Gius.
446 Bass Alberto fu ... torio.
462 Caretto Angel... Secondo.
464. Fubini David ... Emanuele.
466. Gavier banch. ...o.
468. Maccario Giac..., Margherita, ...resa, France... e Gius. fu Giu...

CAVOUR Camillo, da via Roma, a sinistra, al ...so Cairoli, m. 870 (**H 9**). Sino ai ni 12 e 13 *Pret.* **Mand. III** *Sez.* **Monviso,** indi al fine *Pret.* **Mand. IV** ...z. **Po**; da via Roma a v. Carlo Alberto *Sez. P. S.* **Monviso**; dalla via Carlo Alberto al fine *Sez.* **Po** — *Circoscr. elett.* dal no 1 al 13 e dal 2 al 12 *Amm.* **Mand. III** — *Polit.* **Coll. IV**; dai ni 15 e 14 al fine *Amm.* **Mand. IV** — *Polit.* **Coll. III** — Da via Roma a via Lagrange *Parr.* **S. Carlo**; da via Lagrange a via Accademia Albertina i ni dispari *Parr.* S. **Filippo,** i ni pari *Parr.* **Mad. degli Angeli,** e da quest'ultima via al fine *Parr.* **S. Massimo.**

Uno dei principali fattori dell'unità d'Italia e dei più grandi ministri di Stato, uomo di una operosità senza esempio. Nato in Torino il 10 agosto 1810, morto il 6 giugno 1861.

1. Carbone Pasqualino, Carlo, Maddalena, Emilia e Serafina fu Ant.
3. Falcione Serafino fu Pietro.
5. Quadro di Ceresole contessa Maria Alessina fu Eman. in Roasenda di Roasenda.
7. Renaud de Faliçon conte Emilio fu Enrico
7*bis*. Fubini prof. cav. Simone fu Gabriele.
9 Id. id.
11 Gazelli di Rossana e S. Sebastiano nob. Marco fu Calisto.
13. Luserna Rorengo di Rorà marchese Maurizio fu Vittorio.
15. Suaut-Avena Luigia fu Luigi in in Caranti.
17. Id. id.
19. Pes di Villamarina march.a Isabella fu Salvatore, ved. Thaon Revel di S. André.
21. Camera Commercio.
23. Id. id.
25. Demanio dello Stato (Museo indust.)
27. Id. id.
29. Osped. S. Giovanni
31. Id. id.
33. Id. id.
35. Rey Guido ed Ugo fu Giacomo.
37. Id. id.
39. Id. id.
41. Heberi nobile Adele ved. Ferrero De Gubernatis Ventimiglia di Bussone.
43. Engelfred ... Gius. fu Michele
45. Id. id.
45*bis* Id. id.
47. Id. id.

. Serra Vincenzo fu Carlo.
. Chiapetti Placido fu Valentino.
. Gay di Montariolo conte Ernesto, e Giorgina Edoardo.
. De Roussy de Sales Carlo e Giovanna-Francesca di conte Eugenio.
10 Balbiano di Colcavagno Eug., Vittorio, Alberico, Cristina, Clotilde, Fanny ed Elena frat. e sorelle fu march. Gottifredo.
Quai Elisabetta fu Riccardo vedova Balbiano di Colcavagno.
12 Id. id.
14 Dognibene Giuseppa fu Francesco.
Zanalda Cesare fu Luigi.
Demo Luigia fu Domenico.
16. Ceppi conte Carlo fu Lor., Ceriana cont.a Elena fu Carlo coniugi e sorella Giuseppina in Marenco.
18. Della Rovere Clotilde in Ricci fu Feder.
20. Aprile Maria in Bonetti.
22. Biandrà di Reaglie conte Guido.
24. Id. id.
26. Alessio Teresa fu Gio. vedova Rossi (eredi).
28. Luserna di Rorà marchesa Vittoria fu Eman. moglie Fassati.
30. Fassati di Balzola e Cuniolo marchese Evasio fu Bonifacio.
34, 36. Richelmy cardin. Agostino fu Prosp.
38, 40. Guerrieri di Mirafiori e Fontanafredda conte Gastone fu Emanuele e Boasso contessa Margherita fu Luigi coniugi.
44. Pastoris di S. Marcello Albertina fu Carlo ved. Tealdi.
46. Veggi Emilia di Luigi moglie Fiorini cav. ing. Pietro.
48. Vigitello Benedetto fu Costantino e Vigitello Ant. fu Pier Luigi.
50 Id. id.

CAVOUR (Piazza). A levante dell'incrociamento delle vie Cavour e S. Massimo (**H 9**). *Pret* **Mand. IV** *Sez.* **Po** — *Sez. P. S.* **Po** — *Circoscr. elett. Amm.* **Mand. IV** — *Polit.* **Coll. III** — *Parr.* **S. Massimo.**

1. Municipio di Torino (Scuole Tommaseo).
2. Stallo Matilde, Rodolfo e Valerio fu Gaetano.
3. Id. id.
4. Levi Samuel fu Giuseppe.
6. Richelmy cardinale Agostino fu Prospero
7. Rey Guido ed Ugo.
8. Dellazoppa cav. Gio. fu Felice e Molteni Emilia fu Pietro coniugi.
9. Id. id.
10. Biscaretti di Ruffia conte Roberto fu Carlo-Gius.
14. Ospedale di S. Giovanni.

CELLINI, nell'ingrandimento del Borgo S. Salva... a mezzodì del corso Dante. Terz'ultima via ...rsale a via Nizza (**E 14**). *Pret.* **Mand. V** — ... **S. Salvatore** — *Sez. P. S.* **S. Salvatore** — ...*scr. elett.* i ni 18 e 20 *Amm.* **Mand. V** — *Polit.* ... **IV**; dai ni 1 e 22 al fine *Amm.* **Mand. V** — *Polit.* ... **III** — *Parr.* **Sacro Cuore di Gesù.**

...nto orefice, cesellatore, incisore, scultore, in... ...re e stratega. Nato a Firenze nel 1500, morto ...70. Di lui ci resta pure una pregiata autobio... , che fa testo in letteratura.

15, 17 ...oux e Viarengo ...ta).
19. S... Anon. Carrozz...ia Industriale.
23. Galli Ferdin., Cam., Ant., Giuditta fu Ant.

33. Clerico Luigi e Gaida Francesca coniugi
35. Cernusco Beatrice fu Paolo e madre Fornaca Beatrice ved. Cernusco.
Luzi Dom. fu Gaet.
18, 20. Indust. del Legno, Bertero e C. (Soc. in accomandita).
22. Ferretti Alfr. fu Gius.
28. Luzi Domen. fu Gaetano.
30. Luzi Domen. fu Gaet.
34. Ughes cav. Giuseppe fu Andrea.
36. Colombatto fratelli.
38. Luzi Domen. fu Gaet.

CENTALLO (Via), oltre alla Barriera di Stupinigi in regione Lingotto-Mirafiori. *Pret.* **Mand. V** — *Sez.* **Lingotto** — *Delegaz. P. S.* **S. Secondo** — *Circoscr. elett. Amm.* **Mand. V** — *Polit.* **Coll. IV** — *Parr.* **del Lingotto.**

Comune della provincia e circondario di Cuneo.

CERES, via in Borgo Campidoglio oltre la barriera del Martinetto *Pret.* **Mand. VII** — *Sez.* **Borgo Dora** — *Delegaz. P. S.* **S. Donato** — *Circoscr. elett. Amm.* **Mand. VII** — *Polit.* **Coll. II** — *Parr.* **S. Alfonso de' Liguori.**

Comune nelle valli di Lanzo, a 704 metri, situato allo sbocco delle valli Grande e d'Ala. Ricercata residenza estiva.

7. Mosso Carolina.
17. Beraud Ognissanti fu Giovanni.

4. Baudoni Enrico fu Vincenzo.
Carignano Emma in Baudoni Francesco.
8. Avagnina Andrea fu Luigi.
12. Masoero Felice e Borio Margherita coniugi.
14. Gedda Giac. di Ant.
16. Puttero Benedetto-Aless. e Tempo Angela coniugi.
18. Bonardo Gio. e Alliana Clara coniugi.
20. Hortoland Paolina in Perronet.

CERNAIA, da piazza Solferino a piazza S. Martino, m. 820 (**F 7**). Numeri pari *Pret.* **Mand. II** — *Sez.* **Moncenisio,** numeri dispari *Pret.* **Mand. III** — *Sez.* **Monviso** — Numeri dispari *Sez. P. S.* **Monviso**; pari *Sez.* **Moncenisio** — *Circoscr. elett.* dal no 1 al 19 *Amm.* **Mand. III** — *Polit.* **Coll. IV**; dal no 25 al fine *Amm.* **Mand. III** — *Polit.* **Coll. IV**; dal no 2 al fine *Amm.* **Mand. II** — *Polit.* **Coll. I** — Numeri pari: dal principio fino a via San Dalmazzo *Parr.* **Sa Maria di Piazza**; da questa via al fine, e tutti i numeri dispari *Parr.* **S. Barbara.**

In memoria della battaglia vinta dall'Esercito piemontese in Crimea, sul fiume Cernaia, il 16 agosto 1855.

1. Panizza cav. Angelo.
3. Id. id.
7, 9. Ceriana cav. Vinc. fu Pietro.
11. Crosa comm. ing. Vinc. e fratello cav. Edoardo.
13, 15, 17. Grisi-Rodoli della Piè contessa Orsola ved. Rocstol.
19. Pollone comm. Eug. fu Gian Giacomo.
23. Demanio dello Stato (Caserma Cernaia).
25. Passarino Carlo.
27. Marchelli Domenico, Virginia vedova Besozzi, Luigi, Ambr. e Riccardo fu cav. Angelo.
29. Municipio di Torino (Dock).
31. Id. id.

2. Devecchi cav. avv. Luigi.
4. Id. id.
6. Poccardi cav. avv. Eug. (eredi).
8. Melano di Portula nobile Emilia.
14. Rey Guido ed Ugo fu cav. Giacomo
16. Dellazoppa Franc.
18. Tappi cav. Batt., cav. Carlo e cav. Gius. fu Ant.
20. Guagno-Poma Maria.
22. Colongo avv. Marcello, Gius. e Felice fu Giacomo.

24. Besozzi avv. Ferdin. fu Gius.
26. Frisetti Felicita ved. Lana.
28. Frisetti Anicetta vedova Lampugnani.
30. Agnelli Gio., Frisetti Anicetta ved. Lampugnani.
32. Negri Emma in Pasqualetti e Ada in Palamidessi.
34. Boetti Carlo di Ant.
36. Id. id.
38. Galoppo Maria fu Secondo.
40. Vercellone Maria in Negri, Lidia in Balladore, Vittoria in Toselli fu Vittorio e madre Galoppo Secondina fu Secondo.
42 Borsarelli marchesa Amalia moglie Balbo di Vinadio conte Giuseppe.
44. Marini Alberta, Luigi e madre Murialdi Carina fu Enrico.
46. De Filippi avv. cav. Gius

CERVIGNASCO (Via), nella Borgata S. Paolo tra la strada di S. Paolo e via Villarbasse (**B 8**). *Pret.* **Mand. V** — *Sez.* **S. Salvatore** — *Delegaz. P. S.* **S. Secondo** — *Circoscr. elett. Amm.* **Mand. V** — *Polit.* **Coll. IV** — *Parr.* **S. Bernardino.**

Frazione del comune di Saluzzo, provincia di Cuneo.

3 Cullati Bernardo fu Bernardo.
6. Salvi Cesare, Mich. ed Emilia fu Cesare.
8. Salvi Angela fu Cesare in Enria.

CERVINO. via in Borgo Monte Bianco oltre la barriera di Milano prolungandosi nella Borgata Vittoria (**F 1**). — *Pret.* **Mand. VII** — *Sez.* **Borgo Dora** — *Sez. P. S.* **Borgo Dora** — *Circoscr. elett. Amm.* **Mand. VII** *Polit.* **Coll. II** — *Parr.* **Mad. della Pace.**

(In tedesco Mattherhorn) è uno dei più alti monti delle Alpi Pennine (m. 4482). Separa la valle d'Aosta dalla Svizzera, si scopre facilmente da Torino per la sua alta forma aguzza.

1. Tabacchi Pasquale.
3. Ferrero Lorenzo di Gius.
Ponti Alberto e Vay Teresa coniugi
49. Ceria fratelli (Ditta).
2. Coggiola Carlo fu Antonio.
4. Asilo Infantile.
8. Capello Pietro fu Michele.
10. Torta Gius. di Giuseppe.
60. 62. 64. 66. 68. Soc. Anonima Fonderie Poccardi.

CESANA (via privata), nella borgata S. Paolo. *Pret.* **Mand. V** — *Sez.* **S. Salvatore** — *Delegaz. P. S.* **S. Secondo** — *Circoscr. elett. Amm.* **Mand. V** *Polit.* **Coll. IV** — *Parr.* **di Pozzo Strada.**

Comune della provincia di Torino, nel circondario di Susa, a 1358 metri.

60. Comollo Giuseppe e Leonigio Cristina coniugi.
64. Bottino Franc. e Bassi Luigia coniugi.
66,68. Mainard Rodolfo (eredi).
70. Torchio Secondo fu Giovanni.
72.74. Cerallo Maddalena in Crovella Paolo.
78. Vigliani ing. Giac. e Gius. di Franc.

CEVA. via in Borgo S. Donato, parallela a nord della via Dronero, in protendimento della via Ivrea a ponente della nuova stazione di smistamento in Valdocco (**F 14**). *Pret.* **Mand. VII** — *Sez.* **Borgo Dora** — *Delegaz. P. S.* **San Donato** — *Circoscr. elett. Amm.* **Mand. VII** — *Polit.* **Coll. II** — *Parr.* **S. Donato.**

Città del Piemonte che per dono di Carlo V passò ai Duchi di Savoia. Fu capoluogo di un marchesato. Napoleone I vi fece demolire il forte. Il suo castello fu carcere politico.

1. Ferrero sorelle fu Michele.
5. Poma Anselmo e C. (Ditta).
7. Meliga Lorenzo fu Giovanni.
29. Pelazza Dom. (Ditta).
39. Paracchi Giuseppe fu Michele.
41. Bausano Bartolomeo fu Andrea.
57. Mazzola Gius. fu G. B.

2. Poma Anselmo e Comp. (Ditta).
8 Zorio cav. Calisto fu Gius.
20. Manero Rosa vedova Marchisotti, Lucia in Dell'Acqua, Maria in Tessuto e Carlotta in Enrico sor. fu Antonio.
22. Rubiola Carlo fu Carlo.
24. Pochettino Domenica, Vittoria Anna, Rosa fu Gi[o].

CHERUBINI (Via), nel nuovo piano regolatore al protendimento della via Valprato a levante del cor[so] Ponte Mosca sino al corso Taranto all'incontro della strada comunale dell'Abbadia di Stura.

Compositore di musica eccellente: Nato a Firenze nel 1760, morto nel 1842.

CHIABRERA Gabriele, nell'ingrandimento di Borgo S. Salvatore, prima via a levante del cor[so] Massimo d'Azeglio, a nord del cor[s]o Dante (**F 14**) *Pret.* **Mand. V** — *Sez.* **S. Salvatore** — *Sez. P. S.* **S. Salvatore** — *Circoscr. elett. Amm.* **Mand. V** *Polit.* **Coll. III** — *Parr.* **Sacro Cuore di Gesù.**

Distinto poeta, nato a Savona nel 1552, morto nella stessa città nel 1637. La grazia e la dolcezza de' suoi versi lo fecero chiamare l'*Anacreonte italiano*.

19,25. Fabbrica Italiana Automobili Fiat Torino.
35. De Gaspari cav. Gio.
8. Peracca conte Mario fu Angelo.
28. Levi Benedetto fu Salvatore.
42. Gentinetta Valentin[o] fu Lorenzo.
44. Musso Pietro fu Carlo.
46. Mossi Carlo fu Giovanni.
48. Fontana Savino fu Bartolomeo.
52. Davico Vincenzo f[u] Gius. (eredi).

CHIERI, all'angolo est della piazza Gran Madre di Dio, in protendimento opposto alla via Vittozzi Ascanio. m. 430 (**M 9**). *Pret.* **Mand. VI** — *Sez.* **Borgo Po** — *Sez. P. S.* **Borgo Po** — *Circoscr. elett. Amm.* **Mand. VI** — *Polit.* **Coll. V** — *Parr.* **Gran Madre di Dio.**

Città antichissima, si eresse in Comune indipendente nel sec. XII. Ha un famoso duomo e molte manifatture tessili.

7. Serra Gaspare.
Bertola comm. Gius. e cav. Gustavo frat.
9. Basco contessa Virginia in Riccardi di Lantosca.
11. Bosq Giuseppina moglie Bellone.
13 Id id.
15. Balestra Giulia in Michetti.
4. Cogo avv. Luigi fu Paolo-Orazio.
6. Id. id.
12. Municipio di Torino (Scuole Roberto d'Azeglio).
14. Società degli Asili Infantili di Torino (Asilo Roberto d'Azeglio).

CHIERI (Strada provinciale di), Frazione Reaglie oltre la borgata Madonna del Pilone. *Pret.* **Mand. VI** — *Sez.* **Borgo Po** — *Sez. P. S.* **Borgo Po** — *Circoscr. elett. Amm.* **Mand. VI** — *Polit.* **Coll. V** — Fin[o al] confine della strada Cartman *Parr.* **B. V. del Pilone** e da questa al fine *Parr.* **di Reaglie.**

385. Gobetto Ernesto, Pietro e Domitilla fu Pietro.
387. Bertero Ang. fu Gius.
389. Bosco Gius. Ferd. e Lovera Battista.
394 Ottino cav. Alessandro.
395. Vuillermoz Felice.
399. Speker Paolo.
401. Roveyaz Teresa ve[d.] Toselli (eredi).
Ricca Giorgio [fu Pa]squale.
445. Carretto Luigi [e] madre Mar[ia] Caterina.
447. Merlino Maria v[ed.] Azeglio.
Benefizio Per[...].

[...]orta cav. Carlo fu Francesco.
[...]467. Goffi Gius. e Susanna fu Paolo.
[...]erotti Carlo fu Ant.
[...]enedetto Carlo.
[...]enedetto Angelo e Carlo fu Luigi.
[...]ecelli Giuseppina ved. Albertotti e figlio.
[...]hivarello Clementina in Rapelli.
[...] Belli Saverio fu cav. Carlo.
[...]oas Gaetano e Vittorio Em. fu Gius.
[...] Acutis Luigi e [...]ische Teresa coniugi.
[...] Pastore Carlo fu Ignazio.
400. Brero Domenico fu G. B.
418. Olliveri comm. avv. Ottavio.
420. Succo Luigi ed Anna.
422. Neirotti Paolo fu Giuseppe.
424. Lanzarotti (eredi).
462. Municipio di Torino.
530. Quaranta Giovanni.
532. Pereno Caterina in Chicco.
Fontana Gius. ed Albergante Luigia fu Gius.
Chicco Eman. fu Filippo.
540. Boas Vittorio Emanuele fu Gius.
542. Caglieri Carlo fu Fr.

[C]HIESA (Via alla), Frazione R. Parco oltre la barr. [del Ca]mposanto. *Pret.* **Mand. VII** — *Sez.* **Borgo Dora** [— *Sez.*] *P. S.* **Borgo Dora** — *Circoscr. elett. Amm.* **Mand. VII** — *Polit.* **Coll. II** — *Parr.* **S. Gaetano.**

[La] chiesa di S. Gaetano è monumento di stile ro[mani]co. Architetto ne è l'ing. Lorenzo Rivetti.

[...]anio dello Stato [...], dei R. Carab.).
[...] Greg. e Rolle Maria-Rosa coniugi.
[...] Parrocchia di San [Gae]tano al R. Parco.
2. Scagliola Maria fu Gio. in Falletto.
4. Calvi Giuseppa in Baldone.
6. Armellino Fedele fu Mauro.

[C]HIESA DELLA SALUTE (Via), in Bor[go] Vittoria perpendicolare a via Vibò (**E 1**). *Pret.* [**Mand.**] **VII** — *Sez.* **Barr. Lanzo** — *Delegaz. P. S.* [**S.**] **Donato** — *Circoscr. elett. Amm.* **Mand. VII** — [*Polit.*] **Coll. II** — *Parr.* **Chiesa della Salute.**

[...]a monumentale, sorta sul luogo dell'ultimo [...] che chiuse splendidamente la battaglia del [...]mbre 1706. Architetto ne è l'ing. C. A. Reycend.

[...] di Teobaldo fu [...].
[...] Gio. Luigi fu [...].
[...] cav. Gio. fu [...] e Torla Ana[...] coniugi.
15. Ferrero Filippo e Carlo di Gius.
12. Grandi Nicola e Lagna Margherita coniugi.
24. Mare Gio. fu Pietro

[C]HIETI (Corso), nel nuovo piano regolatore, tra la [...]lia ed il Po.

[...] Abruzzi, situata in luogo eminente ed ame[...] che poche città d'Italia godono di più ri[...]spetti.

[C]HIOMONTE, via nella Borgata S. Paolo, pro[tendiment]o della via Principi d'Acaja. *Pret.* **Mand. V** [— *Sez.*] **S. Salvatore** — *Delegaz. P. S.* **S. Secondo** — [*Circoscr. e*]*lett. Amm.* **Mand. V** — *Polit.* **Coll. IV** — [*Parr.* **S.**] **Bernardino.**

[...] nel circondario di Susa: sorge a destra [...] Riparia a 770 metri.

[...] Gius. e Costa [...]ina coniugi.
[...] Maria ved. [...]ri.
[...] Lucia fu [...].
11,13. Piana Alberto fu Gio.
15. Rovetto Gio. e Ferrero Maria coniugi.
17. Gaj Ant. e Vercelli Maria coniugi.
19. Gaj Gius. fu Carlo.

8. Assale Eug. e Cavallero Maria fu Gio.
12. Gastaldo Giuseppe fu Giacomo.
14. Merlo Maria vedova Andreo e Teresa in Prot fu G. B.
Barra Maria di Gio. ved. Ceretto G. B.
16 Giorda G. fu Gius.
18. Peyretti Maria in Tabucchi e Angela fu Giacomo.
20. Borsano Paola fu Antonio.
22. Berton Vittorio.
24. Cucchi Giuseppe e Lovera Teresa coniugi.
24*bis*. Celvira Giovanna ved. Marenda.
28. Fiore G. B. fu Batt.
28*bis* Boubier Carolina, Maria e Luisa in Zaremba.
30. Pagliani Emanuele.

CHISOLA, via nella Frazione Molinette oltre la barriera di Nizza. *Pret.* **Mand. V** — *Sez.* **S. Salvatore** — *Sez. P. S.* **S. Salvatore** — *Circoscr. elett. Amm.* **Mand. V** — *Polit.* **Coll. IV** — *Parr.* **del Lingotto.**

Piccolo affluente del Po, in circondario di Pinerolo.

3. Moriondo Angiolina.
4, 6, 8. Hebert nob. ved. Adele fu Alfonso.
10. Rossi Antonio fu Giuseppe.

CHISONE, a ponente di via Nizza, prima del corso Dante (**E 13**). *Pret.* **Mand. V** — *Sez.* **S. Salvatore** *Sez. P. S.* **S. Salvatore** — *Circoscr. elett. Amm.* **Mand. V** — *Polit.* **Coll. IV** — *Parr.* **Sacro Cuore di Gesù.**

Torrente del Piemonte che nasce presso le ghiacciaie del Baruffreid. Sbocca nel Pellice a breve distanza del villaggio di Garzigliana.

3. Busso Domenico.
5. Società Anon. Italiana *Il Vetro*.
7. Id. id.
2. Mondino sac. Francesco e Pietro.
4. Società Anon. Ital. *Il Vetro*.

CHIUSE (Le). (Vedi Le Chiuse).

CHIUSELLA, via nella Borgata Monte Rosa tra la barriera di Milano ed il R. Parco. *Pret.* **Mand. VII** *Sez.* **Borgo Dora** — *Sez. P. S.* **Borgo Dora** — *Circoscr. elett. Amm.* **Mand. VII** — *Polit.* **Coll. II** — *Parr.* **Mad. della Pace.**

Affluente della Dora Baltea, in circondario d'Ivrea.

5. Grosso Gius. di Mich.
7. Timossi Virgilio e Serra Rosa coniugi.
Serra Gius. fu Giac. e Serra Giuseppa fu G. B. coniugi.
7*bis*. Brosio Giovanni e Garbarini Teresa coniugi.
9. Rossi Enr. fu Gius.
11 Rossi Gius. e Candellero Luigia coniugi
13. Cibrario Giac., Gius. e Pietro fu Pietro.
15,17,19 Lazzaroni Raffaele fu Nicola.
21. Sargiotto Domenica fu G. B.
23. Nepote Pietro fu Francesco,
2. Cibrario Giuseppe fu Pietro.
8. Martinolo Vincenzo.
8*bis*. Florio Carlo, Fedele e Gio.
10. Bava Cecilia vedova Graglia.
Graglia Camillo e Luigi, Francesca ed Eugenia frat. e sor.
12. Canavosio Biagio ed Emilia in Serra Luigi.
12*bis*. Cardello Margherita.
14. Boggio Carola in Destefani e fratelli Paolo e Franc.
16. Rossotti Teresa fu Luigi ved. Vigliero.
18. Durando Clotilde fu Alessio.
20. Tibaldo Angela vedova Taverna.
28. Airoldi Gius. fu Carlo.
30. Mazzucato Gio. e Lor.

CHIVASSO. a levante del corso Ponte Mosca oltre il corso Brescia (**H 3**). *Pret.* **Mand. VII** — *Sez.* **Borgo Dora** — *Sez. P. S.* **Borgo Dora** — *Circoscr. elett. Amm.* **Mand. VII** — *Polit.* **Coll. II** — *Parr.* **S. Gioachino.**

Città creduta d'origine romana, già parte dell'antica Marca di Ivrea; poi soggetta ai Marchesi di Monferrato; venuta in potere della Casa di Savoia nel 1430.

1. Cotella Domenica ved. Bianchetta.
5. Ferrero Mart. fu Lor. (eredi).
7. Scorcioni Gio.-Benedetto fu Gius.
9. Id. id.

2. Municipio di Torino (Scuole dell'Aurora).
6. Negretti Lorenzo.
8. Sogno G. B., Mattasoglio Gio.
10. Penne avv. Gio. Batt.
12. Camerano Pietro fu Maurizio. Tomatis Alessandro fu Alessandro.

11. Mossa Vinc. fu Vitt.
Floris avv. Miclelangelo fu Bart. (Ditta).
Istituto Torinese arti grafiche.
16. Sesia Luigia vedova Benna.
18. Gilli Margherita in Galantini.
22. Levi Ida fu Giulio in Momigliano avv. Silvio.
24. Pavesi Giuseppe.
26. Marenco Eugenia ed Adele fu Luigi.

CIAMARELLA (Via). nella Borgata Vittoria a sinistra della strada di Lanzo perpendicolare a via Montesoglio (**E 1**). *Pret.* **Mand. VII** — *Sez.* **Barr. Lanzo** — *Delegaz. P. S.* **S. Donato** — *Circoscr. elett. Amm.* **Mand. VII** — *Polit* **Coll. II** — *Parr.* **Mad. di Campagna.**

La Ciamarella è la più alta vetta delle Valli di Lanzo (m. 3676): la sua cima fu raggiunta la prima volta nel 1857 dall'ingegnere catastale Tonini.

21,23. Hess Gius. fu Gius.
25. Miniotti Giovanni e Curiasco Angela coniugi.
27. Razzetto Giuseppe e Cucco Teresa coniugi.
29. Borsello Stefano e Santorini Maria coniugi
31. Visca Carlo, Raimondo e Gaetano frat. di Gregorio.
35. Ronchetta Natalina in Paludi.

14. Boccadelli G. B. e Audisio Rosa coniugi.

6. Robotti Angela fu Carlo Franc. ved. Pozzi.
10. Bosco Paolo fu Carlo e Foco Maria coniugi.
24. Cauda Gius., Giacomo ed Agost. fu Tomm.
38. Ajassa Gio. fu Gius

CIBRARIO Luigi, in protendimento della via Garibaldi oltre la piazza Statuto, m. 1000 (**D 5**). *Pret.* **Mand. VII** — *Sez.* **Borgo Dora** — *Delegaz. P. S.* **S. Donato** — *Circoscr. elett. Amm.* **Mand. VII** — *Polit.* **Coll. II** — Dal principio fino alla via Durandi *Parr.* **S. Donato**, e dalla via Durandi al fine *Parr.* **S. Alfonso de' Liguori.**

Ministro sotto il re Vittorio Emanuele II, nato in Torino nel 1802, morto a Trebbiolo, sul Lago di Garda, nel 1870. Lasciò opere storiche di valore.

1. Zanetto Fede-Maria fu Giov. ved. Borrione e figli Annib., Gio., Gugl., Ottavio, Giuseppina in Tribaudino e Franc.ª fu Giacomo.
3,5. Fubini Beatrice fu Donato in Artom.
7. Brigando Gio. Batt. frat. e sorelle.
9. Razzetti Maria fu Gaspare ved. Garneri Spirito Ant.
11. Di Saluzzo di Paesana e Castellar Aurelia di Marco.
11bis. Corino Gio. fu Vincenzo.
13. Voghera Carolina fu Carlo moglie Segato Luigi.
15 Sacerdote prof. Teodoro.
17. Scotti Federico fu Gius.
19. Moreni Elena ved. Martini.
21. Zanetti cav. Pietro.
23. Id. id.
25. Peretti Carolina ved. Briatore Felice.
27. Visetti fratelli e sor.
29. Gerenzani Carlo, Angelo e Domen. fu G. B.
29bis. Calza dott. cav. Bernardino fu Gius.
31. Debernardi Eugenio e Capasso Olimpia coniugi.
31bis. Ravano cav. Pietro e figlia Anna moglie ing. Benazzo.
33. Ricchiardi Gio. Batt.
33bis. De Costa Edmondo
35. Pautassi Gius.
37. Regis Luigia fu Cesare ved. Castoldi.
39. Padrini fratelli fu Giuseppe.
41. Cottino Secondo fu Filippo.
43. Beltramo Leopoldo ed Ossola Teresa coniugi.
45. Viola P. di Gio. e Salza Maria di Federico coniugi.
47. Abbati avv. Luigi e sorelle fu Ercole.
49. Azimonti cav. Gius. fu Angelo.
53. Garrone geom. cav. Gio. fu Ant.
57. Golzio Maria in Geney cap Luigi.
65. Rama Eug. di Gius.
67. Roda cav. uff Gius.
73. Cerruti Domenico e e Cassina Caterina coniugi.

4. Corazza Vagone Leonida.
6. Sperino dott. Felice e Maria fu Casimiro
10. Resegotti [illegible] fu Giuseppe.
10bis. Zorio cav. Cal[illegible] fu Giuseppe.
12. Pecco [illegible] Basilio, Pietr[illegible] Laura fu Edoar[illegible]
14. Marengo [illegible]glielmo e Maria
16. Riberi avv. con[illegible] Antonio.
18, 20. Ramella don [illegible]spare fu Lazzar[illegible] Riva Palmira fu [illegible]stoforo. Trezzini suor L[illegible] fu Domenico.
22. Bellia [illegible] Alberto fu Gi[illegible]
24. Id. id.
26. Id. id.
28. Id. id.
32. Garetto Agostin[illegible] Pietro.
32bis. Giordanino Domenica fu Domen.
34. Re teologo [illegible] avv. Luigi, M[illegible] e Ida fu Gae[illegible] fratelli e sorelle.
36. Verna Gius., L[illegible], Carlo e Domen. e loro padre Andrea usufruttuario.
38. Strambi Antonio fu Nicola.
40. Mortarotti Gio. fu Pietro.
42. Marengo Gius.
44. Abbati avv. Luigi e sorelle fu Ercole
46bis. Verna Alfredo e Cleofe fu Michele.
48. Toesca - Abbati Emilia
50. Perotti Achille.
52. Paschetta Pietro, Gio., Franc. e sorelle fu Michele
54. Girardi cav. Giacomo fu M[illegible].
72. Osped. Maria Vittoria.

CIGLIANO (Via privata). Regione Vanchiglia [illegible] la cinta daziaria. *Pret.* **Mand. IV** — *Sez.* **Po** [illegible] *P. S.* **Borgo Dora** — *Circoscr. elett. Amm.* **Mand. VI** — *Polit.* **Coll. III** — *Parr.* **SS. Nome di Gesù.**

Comune della provincia di Novara, a poca distanza dalla Dora Baltea. Nei dintorni un potente elevatore solleva dalla Dora l'acqua per un canale d'irrigazione.

5 Musso Giuseppina fu Luigi.
7. Pracca Gio. fu Dom.
9. Ronco Eugenio fu Pietro e Mainero Maddalena coniugi.
11. Argeri Francesca vedova Iglina.
13. Zucchi Natalina [illegible] Volpatto.
15. Bianco Lorenzo
17. Volpatto Caterina [illegible] Hofer.
19. Savio Gius. fu Mat[illegible]. Savio Matteo, [illegible] di Gius.
21. Brosio Batt. di [illegible]

4. Marchino Gius. e Franco Teresa coniugi.
6. Candellero Vittoria fu Gius. Andrade Raffaele e Candellero Lucia coniugi.
8bis. Rossi Rosa vedova Airoli.
10. Bubbio caus. cav. Alb.
12. Bertolina Giovanni, Antonio, Gio. Batt., Luigi, Carlo fu Fr. e Ferrua Caterina, in Bertolina Ant.
14. Busano Bartolomeo e Corino Teresa coniugi.

CIGNA Francesco, via a destra del corso Regina Margherita, in protendimento del corso Valdocco (**F 3**). *Pret.* **Mand. VII** — *Sez.* **Borgo Dora** — *Sez. P. S.* **Borgo Dora** — *Circoscr. elett. Amm.* **Mand. VII** — *Polit.* **Coll. II** — I numeri dispari *Parr.* **Maria Ausiliatrice**; i numeri pari *Parr.* **S. Gioachino.**

Uno dei tre fondatori dell'Accademia delle Scienze di Torino, nato a Mondovì del 1734, morto a Torino nel 1790. S'applicò allo studio dell'elettricità in meccanica ed inventò l'elettroforo.

1. Ganna Lucia moglie Delfino.
3,5. Id. id.
5. Durio Secondo e nipoti.
2. Rayneri e C. (Ditta).
4,5. Ganna Lucia moglie Delfino.

Oltre cinta Parr. **Mad. della Pace.**

115. Soc. Industrie Metallurgiche.
128. Bologna Giuseppa ved. Falchero.
130. Id. id.
132. Falchero cav. Luigi e madre.

CIGNAROLI, terza via a destra del corso Ponte Mosca, dopo la piazza Emanuele Filiberto (**H 4**), *Pret.* **Mand. VII** — *Sez.* **Borgo Dora** — *Sez. P. S.* **Borgo Dora** — *Circoscr. elett. Amm.* **Mand. VII** — *Polit.* **Coll. II** — *Parr.* **S. Gioachino.**

Famiglia di pittori paesisti, incisori, acquarellisti, miniatori e scultori: operarono dalla seconda metà del XVII sec. sino al principio del XIX. Il più conosciuto è Gian Bettino, che visse nella prima metà del sec. XVIII.

1. Parrocchia di San Gioachino.
3,5. Bellone Carlo.
2. Biscaretti di Ruffia conte Roberto.
4. Decarlini Giuseppe, Michelangelo ed Ernesta fu Gio.
6. Treves Vitt. Eman. Corendo Gius., Caterina, Gio. Giovanna in Altare, Domenica in Bello frat. e sor. fu Ant. e Raineri Gio., Giovanna, Gius. ed Emila fu Gio.

CIMAROSA (Via), nel nuovo piano regolatore, nuova diagonale che dipartesi dallo stradale di Vercelli presso la linea di cintura, ed interseca il corso Sempione ed altre vie e termina presso la cascina Ver[illegible].

Celebre compositore di musica: il numero delle sue opere supera il centinaio: si mostrò sopratutto eccellente nell'opera buffa. Nato in Aversa nel 1754, morì nel [illegible]

CIMITERO DELLA MADONNA DI CAMPAGNA (Strada comunale del), Frazione Madonna di Campagna oltre la Barriera di Lanzo. *Pret.* **Mand. VII** — *Sez.* **Borgo Dora** — *Delegaz. P. S.* **S. Donato** — *Circoscr. elett. Amm.* **Mand. VII** — *Polit.* **Coll. II.**

CIMITERO DI CAVORETTO (Strada comunale del), Frazione Cavoretto oltre la Barriera di Piacenza. *Pret.* **Mand. VI** — *Sez.* **Borgo Po** — *Sez. P. S.* **Borgo Po** — *Circoscr. elett. Amm.* **Mand. VI** — *Polit.* **Coll. V.**

520. Bara[illegible] Gius. fu Pietro-Bernardino.

CIMITERO DI POZZO STRADA (Strada comunale del). Frazione Pozzo Strada, oltre la Barriera di Francia. *Pret.* **Mand. V** — *Sez.* **S. Salvatore** — *Delegaz. P. S.* **S. Secondo** — *Circoscr. elett. Amm.* **Mand. V** — *Polit.* **Coll. IV.**

CINISCHIA, via nella Borgata Cenisia, Frazione di Pozzo Strada, oltre la barriera di Francia. *Pret.* **Mand. V** — *Sez.* **S. Salvatore** — *Delegaz. P. S.* **S. Secondo** — *Circoscr. elett. Amm.* **Mand. V** — **Coll. IV** — *Parr.* **di Pozzo Strada.**

Fiumicello che ha la sua origine dal lago del Moncenisio, e che affluisce nella Dora Riparia a Susa.

1. Prospero Giacomo.
11. Pacotto Giacinto.
15. Torchio Luigi.
17. Alzona Candido.
19. Andreis Pietro.

2. Gilli Gius. fu Mich.
8. Pagliero Luigi fu Giovanni.
14. Gola Gius.-Domen.
16. Borgarello Maria in Rua.
18. Gola Gio. fu Luigi.
20. Piovano Giovanni fu Michele.
22. Viglione ing. prof. Cesare fu Gius.
24, 26. Torchio Ferdin.
28. Duvina Mich., Paolo, Ett. e Margherita fu Gius.
30. Bussano Carlo di Giac.
32. Vergnano Ferdin.
34. De Agostini Antonio.
36. Galliari Gius. Ant. e Rista Margherita coniugi.
38. Fiandesio Carlo fu Pietro Antonio.

CIRCONVALLAZIONE. (Vedi ultima via).

CIRIÈ, via protendentesi dalla piazza S. Pietro in Vincoli in direzione verso ponente (**F 3**). *Pret.* **Mand. VII** — *Sez.* **Borgo Dora** — *Sez. P. S.* **Borgo Dora** — *Circoscr. elett. Amm.* **Mand. VII** — *Polit.* **Coll. II** — Dal principio fino a via Cigna *Parr.* **San Gioachino**; da via Cigna al fine *Parr.* **Maria Ausiliatrice.**

Industre comune in territorio fertile, nella provincia di Torino, sulla strada di Lanzo.

1. Piccola Casa Divina Provvidenza.
3. Opera Pia Barolo.
7. Arduino Giuseppe. Roda Gio. Batt. Opera Pia Barolo.
13. Nigra Lucia vedova Cappa Carlo.
15 Rua sacerdote Michele e Lago sacerdote Angelo.
25. Milone Agnese in Lana.
27. Cappa Maddalena, Gius. Carlo e Celestina fu Carlo.
29. Nizia Franc.
31. Nizia Secondo.
33. Nizia Giovanni.
39. Armanda teol. Lor.
45. Arduino Giuseppe.

2 Rebagliati Onorina fu Gio. Batt.
6. Piccola Casa della Divina Provvid.
10. Armanda teol. Lorenzo.
12. Velasco cav. Felice.
14. Cassardo Enrico.
18. Momigliano frat. fu Moise (Ditta).
22. Id. id.
28. Arduino Gius.

CITTADELLA (Via della). Prima via a destra della Via Siccardi che precede il corso Siccardi, m. 270 (**F 6**). *Pret.* **Mand. II** — *Sez.* **Moncenisio** — *Sez. P. S.* **Moncenisio** — *Circoscr. elett. Amm.* **Mand. II** — *Polit.* **Coll. I** — I numeri pari: Da via Siccardi a via Fabro *Parr.* **S. Dalmazzo**; da via Fabro al termine *Parr.* **del Carmine** — I numeri dispari *Parr.* **S. Barbara.**

Dalla cittadella fatta costruire dal duca Emanuele Filiberto (1564-65) co' disegni e sotto la direzione di Francesco Paciotto da Urbino. Ora non resta che il mastio convertito in museo d'artiglieria.

1. Municipio di Torino (Scuole Moncenisio)
3. Municipio di Torino (Scuole Moncenisio).

2. Fasella comm Carlo. Marietta ved. Biamonti, Prudenza ved. Colonetti fu Eugenio.
4. Rocca Cesare e Valentina in Asteggiano fu Leone.
6. Gilardini Erminia e Luigi fu Vinc.
8. Garzena Giacomo di avv. Giulio.
10. Garzena avv. Giulio fu Giacomo.
12. Opera S. Paolo.
14. Id. Id.
16. Arneodo Giacomo fu Giuseppe.
18. Traversa Giuseppina moglie Piccini Ant.

CITTADELLA (Piazza della). Giardino omonimo, annessa Palestra e ginnastica. Monumento a Pietro Micca e Museo d'artiglieria. *Pret.* **Mand. II** — *Sez.* **Moncenisio** — *Sez. P. S.* **Moncenisio** — *Circoscr. elett. Amm.* **Mand. II** — *Polit.* **Coll. II** — *Parr.* **S. Barbara.**

CLEMENTE Stefano, terza via parallela a notte dello stradale di Francia (**B 4**). *Pret.* **Mand. VII** — *Sez.* **Borgo Dora** — *Delegaz. P. S.* **S. Donato** — *Circoscr. elett. Amm.* **Mand. VII** — *Polit.* **Coll. II** — Dal principio fino a via Casalis *Parr.* **S. Donato**; da via Casalis al termine *Parr.* **S. Alfonso de' Liguori.**

Valente scultore in legno; torinese. Lasciò molte opere pregiate, specialmente nelle chiese di Torino.

COAZZE (Via), in frazione Pozzo Strada. *Pret.* **Mand. VII** — *Sez.* **Borgo Dora** — *Delegaz. P. S.* **S. Donato** — *Circoscr. elett. Amm.* **Mand. VII** — *Polit.* **Coll. II** — *Parr.* **di Pozzo Strada.**

Comune nel circondario di Susa, presso Giaveno.

18. Società Anonima Torinese per la lavorazione della latta.

COCCONATO (Via privata), oltre barriera Casale. *Pret.* **Mand. VI** — *Sez.* **Borgo Po** — *Sez. P. S.* **Borgo Po** — *Circoscr. elett. Amm.* **Mand. VI** — *Polit.* **Coll. V** — *Parr.* **B. V. del Pilone.**

Comune nel circondario di Asti, sulle colline del Po: ha sorgenti solforose.

3. Stillio Francesco fu Lorenzo.
5. Chelotti Sebastiano e Sola Anna coniugi.
7. Gino Giacomo e Vola Irene coniugi.
9. Fasoglio Stefano fu Celestino.
1 . Magone Anna Maria ved. Derada.
13. Pavese Giulietta in Florio.
15. Domenino Biagio di Michele.
17. Acquasciati Franc., Ant. e Bartolom. fu Giambattista.
2. Ossemond Eligio fu Antonio.
4. Stillio Lucia in Bufalari.
6. Cella avv. cav. Luigi fu Domen. (eredi).
8,10. Soldano Giovanni fu Gio. ved. Rolfo Gius.
12. Magnetti Ang. e Maggi Paolina coniugi.
16. Vittone Andrea e Bernardi Felicita coniugi.
18,20. Bresso Bernardo ed Albertazzi Caterina coniugi.
Fausone Gius.

COLLEASCA, via nella borgata Campidoglio, oltre la barriera del Martinetto. *Pret.* **Mand. VII** — *Sez.* **Borgo Dora** — *Delegaz. P. S.* **S. Donato** — *Circoscr. elett. Amm.* **Mand. VII** — *Polit.* **Coll. II** — *Parr.* **S. Alfonso de' Liguori.**

9. Casale Gius. fu Fed.
11. Stratta Cesare-Luigi fu Lorenzo.
19. Trivero Ant., Maurizio, Pietro, Paolo e Maria.
23. Soc. Anon. fabb. Naz. vernici, colori, pennelli A. Paramatti
345. Marchinc Luigi.
4. Farina Maria in Martini Vinc.
10. Boriglione Vittoria ved. Cerutti.
350. Signoretti fratelli.

COLLEGNO (Strada antica vicinale di), Frazione Pozzo Strada, oltre la barr. di Francia. *Pret.* **Mand. V e VII** — *Sez.* **S. Salvatore e Borgo Dora** — *Delegaz. P. S.* **S. Donato** — *Circoscr. elett. Amm.* **Mand. VII** — *Polit.* **Coll. II** — Dal principio di questa strada fino alla via Fiano *Parr.* **S. Alfonso de' Liguori**, e da questa al fine *Parr.* **di Pozzo Strada.**

Comune della provincia di Torino, sulla linea ferroviaria di Francia. La sua antica e celebre Certosa ingrandita fu convertita in dipendenza del R. Manicomio di Torino. Possiede un magnifico castello.

361. Colla avv. cav. Luigi fu Arnolfo.
363. Raggi Teresa in Agnese Ant.
371. Melissa Angelo di Ignazio.
373. Sereno Gius., Felice e Domen. fu Gio.
375. Argano Giovanni di Ignazio.
Barile Pietro di Agostino e Fogliani coniugi Maria.
405. Gianotti Maddalena fu Gio.
435. Gariglio Gius., Gio., Maurizio Camilla e Margher. fu Franc.
439. Albertengo Ant. fu Bart.
445. Sereno Gio. e Mondiglio Maddalena coniugi.
Neirotti Gio. di Gius.
Gilardi Gius. fu Lor.
451. Nasi Caterina fu Ant.
457. Dagna Agostino fu Gio-Battista.
461 Rey Andrea e Marc. fu Pietro.
463. Canavera Teresa fu Gio. - Stefano in Pagnone.
Giovara Gio.-Batt.
Frola Carlo fu Vinc.
Giacomelli Cristina in Brunero.
Giacomello Caterina ved. Castrale.
Borla - Tridon Spirito e Batt. fu Alessio.
Borla - Tridon Alessio e Bernardo fu Bernardo.
Grella Rosa fu Ant.
465. Ferroglio dott. Giuseppe fu Domen.
543. Rua don Michele fu Gio. Batt.
545. Miola Mario, Lucia e Giuseppa e madre Rio Margher.
Bonino Teresa ved. Rolle e figli Candido e Benedetto Gio. fu Pietro.
Miola Gius. fu G. B.
Miola Cel., Andrea Gio. e Romualdo fu Franc. e nipote Luigia fu Gio.
16. Casalegno Otta... in Cocito Fr... Giovanni e ...toria fu Pietr...
18. Occelli Ponzio di ...
20. Cornaglia Ann... in Tinivella.
24. Cochis Rosali... fu Gius. e Cochis Delfina fu Costa...
36. Serra coniugi.
38. Vacchino Dome...ico e Beltramo ...na coniugi.
40. Del Ponte Paol... fu Pietro.
360. Cappella di San Rocchetto.
370. Grosso Gio. e Cristina fu Ant.
380. Roccia Batt., Carlo Pietro, Antonio Mich., Caterina e Petronilla fu Gius.
Roccia Agnese, Silvio e Piet. fu Gius.
Bordi Gio. e Cesare di Bartol.
406. Grasso cav. Vittorio fu Ant.
428. Daviso di Charvensod cav. dott. Roberto.
438. Olivero Domen. fu Pietro.
440. Mongo Giovanni e Chiaffredo fu G. B.
446. Lauriol Enrico fu Maurizio.
448. Valenzano Delfina vedova Gianotti e figli Giovanni, Margherita in Palazzoio dott. Eug.
452. Rey Carolina fu Carlo.
Bosco Paolo fu Carlo e Foco M... coniugi.
456. Bonino Ber... Gio.
460. Cassone Enrichetta in Dell'Agno.
490. Tartaglia Lucia, Albino e Severino fu Gio.
492. Cibrario Maria in Rostagno.
Borla-Tridon Caterina ved. Pasquale.
494. Gilardi Costantino e Pietro.
550. Rodetti Irene fu Pietro.

COLLEGNO. (Vedi Giacinto Collegno).

COLLI Luigi Bernardo, prima via a sinistra del corso Vittorio Eman. II dopo il corso Vinzaglio (**C 8**). *Pret.* **Mand. V** — *Sez.* **S. Salvatore** — *Delegaz. P. S.* **S. Secondo** — *Circoscr. elett. Amm.* **Mand. V** — *Polit.* **Coll. IV** — *Parr.* **Ss. Angeli Custodi.**

Distinto generale, nato in Alessandria nel 1756, morto nel 1809. Fece le campagne del 1792 e 1796 contro i Francesi. Compì molte missioni diplomatiche. Venne incorporato nell'esercito francese, e il suo nome è scritto nell'arco di trionfo della Stella a Parigi.

1. Cappa Bava cav. ing. Gustavo fu Leopoldo.
3. Balduino Lidia ved. Comba dottor Mario.
5,7. Stella cav. Aurelio.
15. Goria - Gatti cav. avv. Cesare fu Gius.
17. Borsalino Rosa ved. Strada, Paolina ved. Foresto ed Anna Maria fu Gius.
19. Lesozzi Franc. e frat.
..., Crovatto Domen. di Michele.
..., Cassi Costante e Gilardi Carolina coniugi.
..., Rocca Giuseppina in Manfredi.
..., Monetti Abramo e Dom. fu Gio.
..., Denis comm. Agost. (eredi).
2. ... Martinazzi Angelo fu Alessio.
..., Piatti Pietro fu Gio.
..., Debernardi Eugenio e Giovanni fu Gius.
..2. Ferrero Gola Paolo fu Tommaso.
14. Lanino capit. Giusto di comm. Gius.
16. Vivalda di Castellino contessa Clara moglie Della Chiesa d'Isasca cav. Remigio.
18. Mattirolo Rita fu Emilio in Poma Giuseppe.
24. Gallina Enea e Filippo fu Luigi.
60. Società Torinese per abitazioni popol.
62,64,66. Id. id.
68. Moroni Giovanni fu Carlo.
70. Mattana cav. Felice fu Gesualdo.
72. Giordano Nicola Gius. fu Dom
78. Oggero Telesforo fu Celestino e Pereno Luigia coniugi.
80. Pozzi rag. Enrico di Guglielmo.
82. Morroto Umberto fu Carlo e Suppia Teresa coniugi.
. Dalle Case Enrico fu Pietro.
108. Molino Ern.
112. Zoppetto Margherita, Vinc. e Rosa fu Domen.

COLLINO Ignazio. Alla destra del Po, a monte del ponte in pietra (**L 9**). *Pret.* **Mand. VI** — *Sez.* **Borgo Po** — *Sez. P. S.* **Borgo Po** — *Circoscr. elett. Amm.* **Mand. VI** — *Polit.* **Coll. V** — *Parr.* **Gran Madre di Dio.**

...re scultore in marmo, nato in Torino nel 1724. Si ammirano i suoi lavori in Superga, nella Venaria e nell'Armeria Reale.

1. Municipio di Torino.
3. Id. id.
5. Id. id.
7. Id. id.
9. Diatto comm. G. B.
11. Id. id.
11bis Id. id.
13. Id. id.

COLOMBARO (Strada privata del), detta anche dell'Osella. Frazione Vanchiglia oltre la cinta daziaria. *Pret.* **Mand. IV** — *Sez.* **Po** — *Sez. P. S.* **Borgo Dora** — *Circoscr. elett. Amm.* **Mand. VI** — *Polit.* **Coll. III** — *Parr.* **SS. Nome di Gesù.**

Da una cascina che porta questo nome.

COLOMBO Cristoforo, nell'ingrandimento a sud della piazza d'Armi, seconda via parallela al corso Peschiera (**D 11**). *Pret.* **Mand. V** — *Sez.* **S. Salvatore** — *Delegaz. P. S.* **S. Secondo** — *Circoscr. elett. Amm.* **Mand. V** — *Polit.* **Coll. IV** — *Parr.* **della Crocetta.**

Grande navigatore, a cui si deve la scoperta dell'America. Nato in Liguria, verso il 1435, morto a Valladolid il 20 maggio 1506. L'importanza della sua scoperta, le tribolazioni patite e la sua miseranda fine, lo resero popolare in tutto il mondo.

NB. Numerazione provvisoria a partire da via Piazzi.

27. Pipino Angelo fu Giovanni.
29. Barberis Teresa vedova Fasano.
31. Chinca avv. Camillo Frola Secondo, senatore del Regno.
Vaudetti Lodov.
35. Ugotti Antonio.
39. Boggio Ant.
45. Bigliani, Volpato e Sartoris.
47. Bruna Pietro e Nicolaj Maddalena coniugi e Tropini Ant. fu Lorenzo.
71. Fontana Savino.
117. isol. Bogetti Guido, Maria, Amedea, Gustavo e Mario Cesare frat. fu Gio. Celest.
22. Rambosio avv. Vinc.
24. Calpini Rosa ved. Tomola.
26. Nazari di Calabiana conte Paolo e Tomola Petronilla coniugi.
34,36. Munic. di Torino (Scuole Elem. della Crocetta: Michele Coppino).
38 Asilo Infantile Gazelli Rignon.
40. Antonino Ant.
44. Giusiana Luigia.
46. Facenda Giuseppina ved. Sibona Giovanni e figlio Adolfo.

COMMENDA (Strada privata della), Frazione di Lucento oltre la barr. del Martinetto. *Pret.* **Mand. VI** — *Sez.* **Borgo Dora** — *Delegaz. P. S.* **S. Donato** — *Circoscr. elett. Amm.* **Mand. VII** — *Polit.* **Coll.** — *Parr.* **di Lucento.**

295. Vayluva Rosa in Demagistri G. B.
290. Conti Gio. fu. Franc. e nipoti.
296. Tempo Antonio fu Gius.
298. Miola Gius., Mich. Canavesio Carlo.
300. Martinolo Gio.
304. Rocci Brigida, Lor., Maria e madre Norizzo Ottavia.
308. Tosco Giovanni fu Michele.
312. David Bartolomeo, Pancr., Lor. e Caterina fu Bartol.
Abri Ant. e Maria.
Beltramo Ant. fu Franc.
316. Parrocchia di San Secondo.

COMO, sesta via parallela a nord-ovest della strada al R. Parco (**I 3**). *Pret.* **Mand. VII** — *Sez.* **Borgo Dora** — *Sez. P. S.* **Borgo Dora** — *Circoscr. elett. Amm.* **Mand. VII** — *Polit.* **Coll. II** — *Parr.* **San Gioachino.** (Il prolungamento di questa via tra le barriere Abbadia di Stura e delle Maddalene spetta alla *Parr.* **S. Gaetano**).

Città antichissima, posta all'estremità meridionale del lago di Como, tra Milano e il Canton Ticino, in posizione pittoresca. Patria dell'illustre fisico Alessandro Volta.

COMUNALE (Piazza), Frazione Cavoretto. — *Parr.* **di Cavoretto.**

1. Bacco Giovanni fu Gius.

CONSOLATA (Via della), da via Garibaldi al corso Regina Margherita, m. 500 (**F 5**). *Pret.* **Mand. II** — *Sez.* **Moncenisio** — *Sez. P. S.* **Moncenisio** — *Circoscr. elett.* sino ai ni 7 e 10 *Amm.* **Mand. II** — *Polit.* **Coll. I**; dai ni 9 e 12 al fine *Amm.* **Mand. II** — *Polit.* **Coll. II** — Numeri pari: da via Garibaldi a via S. Domenico *Parr.* **S. Dalmazzo**; da via S. Domenico al fine *Parr.* **S. Agostino** — Numeri dispari: da via Garibaldi a via del Carmine *Parr.* **S. Dalmazzo**; da via del Carmine al fine *Parr.* **del Carmine.**

Dal santuario ricchissimo quivi eretto su disegni del Guarini dal 1679 al 1705.

1. Saluzzo di Paesana e Castellar march. Marco fu marchese Federico.
3. Massimino di Ceva march. Elvira in Spinola e figlia Laura.
5. Ricci des Ferres barone Carlo e Roberto fu Feliciano.
7. Vola Bartolomeo.
9. Rossi dam. Adelaide
11. Francesetti di Mezzenile Agostino, Carlo, Eman., Giulio, Pio, Renato, Enrichetta, Luigia e Melania fu Carlo.
13. Crotti di Costigliole Teresa fu Franc.
Rubiola Cesare e Luigi fu Antonio.
15. Id. id.
19. Ruggero Angelo fu Celso.
Bottero Margherita, Roberto, Teresa di Gius.
Gabutti Achille, Andreina e Remo di Pasquale.
Cerino Caterina, Maddalena e Maria fu Gio., e nipoti fu Giacomo, e nipoti fu Giuseppe.
21. Id. id.

2. Passarino Angelo e Carlo fu Gaspare.
4. Id. Id.
6. Ricci Lia ved. Bellardi avv. Amed.
8. Ospizio delle Orfane.
10. Munic. di Torino.
12. Durio Secondo fu Gio.
Durio Aless., Gio., Agostino, Angelo e Maria fu Giacomo.
14. Opera Pia Barolo.
16,18,20. Id. id.
2. Fubini Ma… in Debenedett… fu Simone.
4. Rigat Lor. fu F…
Rigat Carlo fu …fredo
Begliatti Giuse… fu Giuseppe.
Romero Cate…a, Franc. e Madd… fu Gius.
Versino Mariet… Pietro.
14. Zanna …nilla in Barrera.
Zanna avv. Feder.

CONSOLATA (Piazza della), avanti la chiesa omonima (**F 5**). *Pret.* **Mand. II** — *Sez.* **Moncenisio** — *Sez. P. S.* **Moncenisio** — *Circoscr. elett. Amm.* **Mand. II** *Polit.* **Coll. II** — *Parr.* **S. Agostino.**

5. Cavallo-Rizzetti Celestino fu Franc.

2. Santuario della Consolata.

CONSOLATA (Vicolo della), a mezzodì della piazza omonima (**F 5**). *Pret.* **Mand. II** — *Sez.* **Moncenisio** — *Sez. P. S.* **Moncenisio** — *Circoscr. elett. Amm.* **Mand. II** — *Polit.* **Coll. II** — *Parr.* **S. Agostino.**

3. Mogliassi Tancredi fu Gius.

CONTE VERDE (già via Pelliciai), rettilineo che da via Garibaldi conduce a via Basilica, m. 250 (**G 6**). *Pret.* **Mand. I** — *Sez.* **Dora** — *Sez. P. S.* **Dora** — *Circoscr. elett. Amm.* **Mand. I** — *Polit.* **Coll. I** — Da via Garibaldi a via Torquato Tasso *Parr.* **Corpus Domini**; da questa via al fine *Parr.* **S. Giovanni.**

Amedeo VI di Savoia, detto il Conte Verde, per il suo vestito, sempre di quel colore. Condusse una famosa spedizione in Bulgaria, e compose il dissidio fra le repubbliche di Venezia e di Genova; nato nel 1334, morto nel 1383.

1. Laugier (De) cav. Alberto fu Adolfo.
3. Rodetti Irene fu avv. Pietro.
5. Policlinico generale di Torino.
7. Bussa Gio. fu Vitt.
9. Id. id.
11. Vigitello Giovanni fu Michele.
15. Borgis Carlo e Lucia in Elsi Giac. fu G.B.
17. Milano Teresa fu Giuseppe.
Educatorio sordomute povere.
Chiesa Emma in Barel di S. Albano fu Innocente.
Garbiglia Giuseppina ved. Daziani.

CORIO, via nel borgo Campidoglio, oltre la barriera del Martinetto. *Pret.* **Mand. VII** — *Sez.* **Borgo Dora** — *Delegaz. P. S.* **S. Donato** — *Circoscr. elett.* … **Mand. VII** — *Polit.* **Coll. II** — *Parr.* **S. Alfonso de' Liguori.**

Comune in provincia e circondario di Torino. Campagna molto ricercata in estate.

5. Forte Gio. Oreste ed Emma in Goria fu Felice.
11. Castagno A. fu Andrea.
Verna Andrea.
15. Manzone Michele fu Franc.
20. Castagno A. fu Andrea.
22. Sclaverano Giuseppina fu Bart… in Sclaverano Gius.
24. Casazza Carlotta fu Gio. ved. Brunero
Brunero Ma… fu Ferdin.

2. Casale Gius. fu Fed.
4. Camerlo Pietro fu Giacomo.
8. Burzio Felice e Teresa fu Carlo.
10. Saroldi cav. Luig
12. Vola Maria di Severino.
14. Quirico Luigi e Verna Clotilde coniugi.
26. Germano Ferd. e Sesia Teresa coniugi.
30. Rocco Gius. e Acotto Carolina coniugi.
32. Cargnino Gius. fu Gius.
34. Maffei Sebastiano fu Antonio.

CORPUS DOMINI (Piazza del), in via Palazzo di Città (**G 6**). *Pret.* **Mand. I** — *Sez.* **Dora** — *Sez. P. S.* **Dora** — *Circoscr. elett. Amm.* **Mand. I** — *Polit.* **Coll. I** — *Parr.* **Corpus Domini.**

Chiesa innalzata nel 1607 su disegno di Ascanio Vitozzi da Orvieto.

CORREGGIO, a mezzodì del corso Dante, a sinistra del protendimento del corso Massimo d'Azeglio (**G 14**). *Pret.* **Mand. V** — *Sez.* **S. Salvatore** — *Sez. P. S.* **S. Salvatore** — *Circoscr. elett. Amm.* **Mand. V** — *Polit.* **Coll. III** — *Parr.* **Sacro Cuore di Gesù.**

Uno dei più rinomati e fecondi pittori d'Italia, nato verso il 1494, morto nell'età di anni 40. Egli si chiamò Antonio Allegri, e il nome di *Correggio* gli venne dato da quello della sua città nativa.

CORTE D'APPELLO (Via della). Prima via a sinistra in via Milano m. 320 (**F 6**). I ni 1, 2 e 4 *Pret.* **Dora**; da 3 e 6 al fine *Pret.* **Mand. II** — *Sez.* **Moncenisio** — Dalla via Milano a via Bellezia *Sez. P. S.* **Dora**; da via Bellezia al fine *Sez.* **Moncenisio** — *Circoscr. elett.* il no 1 e dal 2 al 6 *Amm.* **Mand. I** — *Polit.* **Coll. I**; dai ni 3 e 8 al fine *Amm.* **Mand. II** — *Polit.* **Coll. I** — Numeri pari: da via Milano a via Bellezia *Parr.* **Corpus Domini**; da via Bellezia a via delle Orfane *Parr.* **S. Agostino**; da via delle Orfane al termine *Parr.* **S. Dalmazzo** — Numeri dispari: da via Milano a via Bellezia *Parr.* **Corpus Domini**; da via Bellezia a via S. Agostino *Parr.* **Ss. Martiri**; da via S. Agostino al termine *Parr.* **S. Dalmazzo.**

Dalla sede della Corte d'Assisie e Magistrati d'Appello. Palazzo eretto sui disegni del Juvara.

Municipio di Torino (Palazzo Municipale).
Tosi Caterina, Rosa e Domenica fu Mich.
Vigliani Alessand. e Maria fu Gio.
Borani Gio. e Camilla fu Biagio.
Società Reale Assic. incendi.
13. Gloria Aless. Casimiro, Carlo, Gabriella, Maria ed Ottavio fu Gaspare.
Gavigliani Clementina ved. Gloria Carlo-Stefano e figli Ottavio, Amalia, Iolanda e Pio.
Gloria cav. Felice, conte Gius. fu Pietr.
Parrocchia di San Dalmazzo.
Fioretti sac. Felice.

2. Ricca-Barberis Mario e Enrico-Gius. fu Enrico.
4. Giacobino Gio. fu Gio.
6. Martinolo Carolina fu Felice.
10. Municipio di Torino (Palazzo Preture).
14. Bellono Laura ed Emma fu comm. avv. Edoardo.
16. Demanio dello Stato (Palazzo della Corte d'Appello).
18. Opera Pia Barolo.
20. Id. id.
22. Id. id.

COSENZA (Corso), nel nuovo piano regolatore, tratto della linea di cinta compreso tra la strada provinciale di Orbassano e la comunale di Stupinigi.

Antica città della Calabria, nella valle del Crati, circondata da monti.

COSSERIA, via a nord del corso Vitt. Em. II, oltre Po, simmetrica a via Mentana (**I 10**). *Pret.* **Mand. VI** — *Sez.* **Borgo Po** — *Sez. P. S.* **Borgo Po** — *Circoscr. elett. Amm.* **Mand. VI** — *Polit.* **Coll. V** — *Parr.* **Gran Madre di Dio.**

Comune presso Savona. Ivi dopo la battaglia di Montenotte (12 aprile 1796) il marchese Filippo del Carretto sostenne una eroica difesa contro i Francesi.

COSTIGLIOLE, via in borgo S. Paolo a notte di via Cumiana. — *Parr.* **di Pozzo Strada.**

Comune della provincia di Alessandria, nel circondario d'Asti.

8. Pagella Francesca fu Dom. in Saio Luigi,
12. Musso Carlo fu Ant.
14. Burlando Paolo e Bogetto Catt. con.
20. Fossati Adolfo fu Pietro.

COTTOLENGO Giuseppe. Via a nord-est del corso Regina Margherita, tra piazza Emanuele Filiberto e ferrovia di Milano, m. 950 (**G 4-5**). *Pret.* **Mand. VII** — *Sez.* **Borgo Dora** — *Sez. P. S.* **Borgo Dora** — *Circoscr. elett. Amm.* **Mand. VII** — *Polit.* **Coll. II** — Da piazza Emanuele Filiberto a via Cigna *Parr.* **San Gioachino**: da via Cigna al corso Principe Oddone *Parr.* **Maria Ausiliatrice.**

…issimo sacerdote, vero benefattore dell'umanità, …tore della Piccola Casa della Divina Provvidenza. …ue in Bra nel 1786 e morì in Chieri nel 1842.

1. Fenoglio ing. Luigi, Gius. Ignaz., Teresa ed Angela fu Ignazio.
3. …lar dott. Secondo
3 bis. Garbiglia Giuseppina fu Carlo ved. Daziani.
5. Gaudenzio Marianna fu Agostino.
Bajma Rosa fu Pietr.
Bajma Pietro e Teresa fu Carlo.
Caneparo Carolina ved. Bajma Carlo Franco Alessio.
7. Masserano Pietro.
9,11. Piccola Casa della Divina Provvidenza detta il «Cottolengo».
19. Macchi Teresa fu Giacinto, Macchi Augusto, Giacinta, Santina, Paola fu Carlo e Rapelli Delfina ved. Macchi Giacinto.
21. Boeris Angiolina fu Bernardo ved. Ree sua madre Fiocchi Rosa fu Gius.
23. Alferro Ferdinando (eredi).
25. Copasso Fiorenzo fu Giuseppe.
27. Porporato Leopoldo e Biga Anna coniugi.
Cavalletto Gregor. fu Gio. Lodovico,
29. Ganna Lucia in Delfino.
31. Garbellone Gio. fu Gio.
Palestrino Domen. fu Francesco.
Arrio Matteo fu Carlo e Vigna Michele fu Giacomo.
Rua sac. Michele.
33. Rua sac. Michele e Lago sac. Angelo.
39. Buzzetti sac. Ant. Angela e Clotilde fu Carlo.
41. Quaretta Stefano fu Timoteo e Bellaudi Giuseppa fu Fr.
43. Guillot cav. Stefano fu Gius.
47 isol. Borgarello Orsola in Bozzone ed Annetta fu avv. Domenico.
51. Cadario Virginia ved. Giai Pron.
53. Pianazza Vittore, Adele, Antonietta, Giuseppina, Laura, Luigia, Teresa e Vittoria fu Vitt.
55. Raveri Giuseppe di Domenico.

2. Deker, Malan e Turin-Boer (eredi).
4. Id. id.
6. Llautaud Maria in Morra.
8. Piccola Casa Div. Provvidenza.
12,14,16,18. Id. id.
22. Opera Pia Barolo.
24,26. Id. id.
30. Delfino avv. Severino fu Gio.
32. Rua sac. Michele e Lago sac. Angelo.
34. Id. id.
44, 46. Maurer, Torta e Pecco (Società in accomandita).
50. Bossetto Rosa in Tesio.
52. Prandi Federico.
54. Bay Pietro fu G. B.

COURMAYEUR (Via), nella borgata Monte Bianco partendo dallo stradale di Vercelli oltre la barriera. *Pret.* **Mand. VII** — *Sez.* **Borgo Dora** — *Sez. P. S.* **Borgo Dora** — *Circoscr. elett. Amm.* **Mand. VII** — *Polit.* **Coll. II** — *Parr.* **Mad. della Pace.**

Comune della provincia di Torino, circondario di Aosta: stazione alpina rinomatissima.

8. Manzoni e Lamberti (Ditta).

CREMONA, a destra del corso Ponte Mosca, terza via oltre il corso Brescia (**I 3**). *Pret.* **Mand. VII** — *Sez.* **Borgo Dora** — *Sez. P. S.* **Borgo Dora** — *Circoscr. elett. Amm.* **Mand. VII** — *Polit.* **Coll. II** — *Parr.* **S. Gioachino.**

Città della Lombardia, posta sulla sinistra del Po, tra Brescia, Milano e Pavia. Patria dei più celebri fabbricatori di violini.

CRESTO, strada vicinale fra le frazioni Reaglie e Mongreno oltre la borgata Madonna del Pilone. *Pret.* **Mand. VI** — *Sez.* **Borgo Po** — *Sez. P. S.* **Borgo Po** — *Circoscr. elett. Amm.* **Mand. VI** — *Polit.* **Coll. V** — *Parr.* **di Reaglie.**

521. Perrone di San Martino conte Eugenio-Ferdin.
523. Poy Gio. Batt. fu G. B.
540. Martinengo avvocato Feder. fu Gio.
514. Mathis Agostino fu Felice.
516. Auxilia Cesare fu Gio. Batt.
518. Pozzo Gio. fu Stef.
520. Perrone di San Martino conte Eugenio-Ferdin.

CREUSA (Strada vicinale della), Frazione di Cavoretto, oltre la barr. di Piacenza. *Pret.* **Mand. VI** — *Sez.* **Borgo Po** — *Sez. P. S.* **Borgo Po** — *Circoscr. elett. Amm.* **Mand. VI** — *Polit.* **Coll. V** — *Parr.* **di Cavoretto.**

109, 115. Perroncito comm. prof. Edoardo di Luigi.
121. Coppo Pietro.
123. Joleschegg de Fictenari Paol.
125. Valle Alberto.
127. Pedemonte Margherita.
102. Gavosto Gius. fu Giovanni.
108. Lauthier Teresa, Clotilde e Fino can. Gio. Maria.
110. Lauthier sor. e Fino cav. Giocondo.
140. Ravarino Gius. e Caterina e madre Milano Maria.

CRISSOLO (Via privata), nella borgata S. Paolo. *Pret.* **Mand. V** — *Sez.* **S. Salvatore** — *Sez. P. S.* **S. Salvatore** — *Circoscr. elett. Amm.* **Mand. V** — *Polit.* **Coll. IV** — *Parr.* **di Pozzo Strada.**

Comune a 1936 metri sulle falde del Monviso.

5, 7. Tetti Gio. Batt. fu Ignazio.
9. Malinverni Iginio fu Giovanni.
13. Pambianco Vincenzo fu Gius.
15. Conti Luigi e Castelli Adelaide coniugi.
17. Aimeri Carlo di Franc.
19. Davico Michele e Poletto Anna coniugi.
Poletto Vitt. e Richiardi Giovannina coniugi.
21. Campini Luigi e Bosio Angela coniugi.
23. Robbiano Carlo fu Carlo e Sasso Maddalena coniugi.
6. Mezzano Angelo fu Gius.
8. Antoniotti Gio. fu Carlo.
10. Barrera Alberto.
12. Roggero Margherita di Gius.
14 Podio Albino e Fedeli Mario.
18. Boggio Pietro.
20. Beroggio Gio. B. e Musso Teresa coniugi.

CRISTOFORO COLOMBO. (Vedi Colombo).

CROCE D'ORO (Vicolo della), tra le vie Venti Settembre e Porta Palatina (**G 6**). *Pret.* **Mand. VII** — *Sez.* **Borgo Dora** — *Sez. P. S.* **Borgo Dora** — *Circoscr. elett. Amm.* **Mand. I** — *Polit.* **Coll. I** — *Parr.* **S. Giovanni.**

Da un antico albergo ivi esistente.

1. Bresso Teresa ved Racca.
3. Pozzi Agost. e Lor.
5. Canavero Maurizio, Matilde, Quirina ed Anna fu Gio.
8. Municipio di Torino (Scuole Torquato Tasso).
10. Id id

CROCETTA (Vicolo), nel luogo omonimo in sostituzione di via Orbassano.

CROTASSE (Strada delle), nella regione del Regio Parco — *Parr.* **S. Gaetano.**

1. Fossati-Reyneri conte Gius. fu Carlo-Alb. e madre Solei contessa Maria fu Gius.
3,5,7,9. Id. id.
2, 10. Demanio dello Stato (Manifattura dei tabacchi).
20. Gianotti e Gianoli (Ditta).

CUCCHI (Strada privata alla villa), Frazione di Cavoretto, oltre la barriera di Piacenza. *Pret.* **Mand. VI** — *Sez.* **Borgo Po** — *Sez. P. S.* **Borgo Po** — *Circoscr. elett. Amm.* **Mand. VI** — *Polit.* **Coll. V** — *Parr.* **di Cavoretto.**

452. De Gaspari cavalier Gaetano fu Carlo.
454. Testera Luigia e Gius. di Camillo.

CUMIANA (Via privata), nella borgata S. Pa[illegible]. *Pret.* **Mand. V** — *Sez.* **S. Salvatore** — *Sez. P. S.* **S. Salvatore** — *Circoscr. elett. Amm.* **Mand. V** — *Polit.* **Coll. IV** — *Parr.* **Pozzo Strada.**

Comune del circondario di Pinerolo, in pittores[illegible] e salubre posizione. Possiede cave di gneis, di qua[illegible], di argilla.

3. Ceresio Dom. e Follo Enrichetta coniugi.
5. Zucchero Oreste fu Gio.
7. Deregibus A. di Fran.
9. Clemente Pasqualina in Giaccone.
11. Razzetto Carlo e Richiardone Margherita coniugi.
13. Bottalla Agost. fu Gio.
15. Loggia Gio. fu Pietro.
17. Frassa Pietro fu Gius.
19. Enrico G.
29. Busto, Amerio, Orlando e Musso.
31. Mosso Giacinto.
6. Diazza Vincenz[illegible]
8. Isola Franc. e Ve[illegible]lino Maria con[illegible]i.
14. Mairone Lucia fu Firmino e An[illegible] Franc. fu Gius
16. Zucchelli Mar[illegible] Franc. in Salon[illegible]
18. Motta Teresa in [illegible]chino Franc.
20. Ambrosi Margh[illegible] in Garelli Rob[illegible]
24. Soc. Anon. Edi[illegible] Politecnica (*in liquidazione*).
Busto Gius. di [illegible]

CUNEO, a sinistra del corso Ponte Mosca, terza [illegible] oltre il corso Emilia, m. 500 (**H 2**). *Pret.* **Mand. [illegible]** — *Sez.* **Borgo Dora** — *Sez. P. S.* **Borgo Dora** *Circoscr. elett. Amm.* **Mand. VII** — *Polit.* **Coll. II** — *Parr.* **S. Gioachino.**

Città costrutta nel 1000, passò a Casa Savoia nel [illegible]. Sostenne sette assedî. Sede di divisione militare. Ha importanti setifici.

1. Ramella Guido, Gio., Secondo ed Adelina Luigia fu Felice.
3. Balloira Mario.
Baudo Mario.
Bertolino Luigi.
Bucchetti Franc.
Dovano Paolo-Menotti.
Fornaris Tomaso.
Novarino Ant.
Peyla Enrico.
Sacco Dom.
Scagliotti Antonio.
Tirone Felice.
Vayo Costanzo.
Florio Ettore.
Pezzano Giulio.
Dacomo Giovanni.
3*bis*. Travaglini Gaet., Gius. e Gio. frat. fu Giovanni.
5*bis*. Benetto Gius. e Gindro Maria ved. David Raimondo.
7. Berutto coniugi.
9. Crosetti Vincenzo.
17. Soc. Anonima Autom. Brev. Fiat
25. Troglia Ernesta fu Francesco.
27. Ghigo Lor. e Michele fu Bartolomeo.
43. Crusca Angiolina ved. Rattoni Gio. e figlie Ida e Maria.
45. Montrucchio frat.
47. Bernardi Lorenza-Vitt. vedova Dellavalle.
49. Rey Gius. e Mino Carolina coniugi.
2. Ramella Guido, Gio. e Secondo fu Felice.
4. Resegotti Lorenzo fu Carlo.
8. Carrera Gius. e Batt.
20. Soc. Automobili Fiat.
44. Crusca Angiolina fu Carlo moglie Padiglione.

CUORGNÈ, via alla destra del corso Regina Margherita quasi dirimpetto allo sbocco di via Venti Settembre (**H 5**). *Pret.* **Mand. VII** — *Sez.* **Borgo Dora** — *Sez. P. S.* **Borgo Dora** — *Circoscr. elett. Amm.* **Mand. VII** — *Polit.* **Coll. II** — *Parr.* **S. Gioachino.**

Comune industrioso e commerciante del circondario d'Ivrea.

1. Municipio di Torino (Magazz. fontane).
3, 5 Id. id.
7. Sineo contessa Vincenza moglie Viglietti conte Mario Camillo.
9 Sineo cont. Vincenza moglie Viglietti conte Mario [illegible]
8. Buglione Cer[illegible]sa Corrado fu Vi[illegible]
12. Tapparelli [illegible]

CUORGNÈ (Strada provinciale di), tra le frazioni di Villaretto e Abbadia di Stura oltre il Ponte Stura. *Pret.* **Mand. VII** — *Sez.* **Borgo Dora** — *Sez. P. S.* **S. Donato** — *Circoscr. elett. Amm.* **Mand. VII** — *Polit.* **Coll. II** — *Parr.* **Abbadia di Stura.**

[illegible]. Bonis Gius. e Matteo fu Stefano.
Francone Celestino.
[illegible]. Munic. di Torino.
[illegible]. Cannone Carlo fu Luigi.
[illegible]. Canuto P. fu Mattia.
[illegible]. Robert Teresa in Chicco.
[illegible]. Righini di Sant'Albino Clementina fu Gius.-Luigi e cav. avv. Carlo fu Costantino.
140. Demanio dello Stato (Ramo Ferrovie).
142. Lovera Antonio e Teresa.
144. Fassiano Antonio di Gio.
148. Lovera Giacomo fu Giorgio.
150. Momigliano Emilio e Momigliano Moise.
164. Don Caterina ved. Pallavicini Marco e figlia Teresa in Filippone.
168, 166. Fubini Marco fu Em.
190. Demanio dello Stato (Ramo Ferrovie).

CURTATONE, via a nord del corso Vitt. Em. II, oltre Po (**I 11**). *Pret.* **Mand. VI** — *Sez.* **Borgo Po** — *Sez. P. S.* **Borgo Po** — *Circoscr. elett. Amm.* **Mand. VI** — *Polit.* **Coll. V** — *Parr.* **Gran Madre di Dio.**

Comune in provincia di Mantova presso Montanara, reso celebre dalla battaglia sostenutavi dai volontari toscani contro gli Austriaci il 26 maggio 1848.

1. Autino Domenico.
1*bis*. Id. id
3. Cosola Lorenzo fu Demetrio.
5. Chapuis Aless. ed Edoardo fu Gio.
23. Vitali Adele in Fontana.

DANIELE MANIN. (Vedi Manin).

DANTE (Corso). Da via Nizza al ponte Principessa Isabella, m. 810 (**F 13**). *Pret.* **Mand. V** — *Sez.* **S. Salvatore** — *Sez. P. S.* **S. Salvatore** — *Circoscr. elett.* sino ai ni 9 e 4 *Amm.* **Mand. V** — *Polit.* **Coll. IV**; dai ni 17 e 32 al fine *Amm.* **Mand. V** — *Polit.* **Coll. III** *Parr.* **Sacro Cuore di Gesù.**

Dante, nostro sommo poeta, scacciato da Firenze dall'ira dei guelfi, ramingo per le corti dei principi italiani, scrisse la *Commedia* che meritò l'appellativo di *divina*, e sperava per quel poema sacro poter rivedere la sua patria, essere incoronato poeta nella chiesa ov'era il fonte del suo battesimo; morì invece in esilio a Ravenna nel 1321: era nato a Firenze nel 1265.

1. [illegible]zzelli Secondo e Zucca Gio. Battista
3. [illegible]nivella Orsola in Ferrero Carlo.
5. [illegible]zzola Giuseppe.
7. Bardelli Felice
9. Municipio di Torino (Scuole Silvio Pellico).
17. M[illegible]sio Carlo fu Bartolomeo.
19. Metz fratelli.
21 R[illegible]si cav. Gio. fu Giuseppe.
23. R[illegible]iolio Annibale.
Be[illegible]tto avv. Matteo fu Luigi e Ollivero ge[illegible]netra Eugenio fu Pietro.
25. Rossi Giulia fu Benedetto.
Ceriano Alessandra-Marta fu Gius.
27. Fabbr. Ital. Autom. Torino (Fiat).
33. Società Anon. fabb. Ital. Automobili, Torino. (Fiat).
35, 37. Soc. Anonima ital. fabbr. automobili.
39. Gugliermino Teresa in Blanc Augusto.
41. Bassignana Felicita fu Franc. vedova Battioli.
45. Bassignana Virginia ved. Righini.
4. Rachetti Feder. ed Ernesto fu Felice.
30. Fabbr. Ital. Aut. Torino (Fiat).
32. Losa Giov.
32*bis*. Id. id.
34. Id. id.
38. Kind Elena in Keller, Paolo, Adelaide in Fogolin, Brunilde ed Adolfo fu Adolfo.
40. Sampò Gio. Maria Amalia, Matilde e Paola fu Vitt.
42. Toesca Maria in Lavini.

DAUN (Via), nella Borgata Vittoria perpendicolare a via D'Allery tra la via Fontanella e via degli Approcci. *Pret.* **Mand. VII** — *Sez.* **Barr. Lanzo** — — *Delegaz. P. S.* **S. Donato** — *Circoscr. elett. Amm.* **Mand. VII** — *Polit.* **Coll. II** — *Parr.* **N. Signora della Salute.**

A memoria del generale Virrico Daun, governatore di Torino nei mesi d'assedio del 1706. Ben seppe meritare la spada d'onore che il Duca e la città di Torino gli presentarono dopo la vittoria.

3. Franco Carlo e Martinetto Paolina coniugi.
5. Giaume cavaliere canonico Carlo fu Zaverio.

DAVIDE BERTOLOTTI, terza via a destra di piazza Solferino (**F 7**). *Pret.* **Mand. III** — *Sez.* **Monviso** — *Sez. P. S.* **Monviso** — *Circoscr. elett. Amm.* **Mand. III** — *Polit.* **Coll. IV** — Dal corso Siccardi a piazza Solferino *Parr.* **S. Barbara,** e da questa piazza al fine *Parr.* **S. Carlo.**

Letterato, nato a Torino il 2 di settembre del 1784, morto il 12 di aprile del 1860. Autore di una bella descrizione di Torino e di molte descrizioni di viaggi.

1,3. Favale Carlo, Benedetto e sorelle fu Carlo.
5 Besozzi ing. Gius.
7. Besozzi Agost., Pasq. e Maria di Gius.
9. Demanio dello Stato.
2. Chiesa Alice moglie Della Torre di Lavagna conte Luigi.
10. Munic. di Torino Istituto letterario Margherita di Savoia.

DE CRISTOFORIS (Via), a levante del corso Siccardi e della nuova Piazza d'Armi Barr. d'Orbassano (**B 14**). *Pret.* **Mand. V** — *Sez.* **S. Salvatore** — *Delegaz. P. S.* **S. Secondo** — *Circoscr. elett. Amm.* **Mand. V** — *Polit.* **Coll. IV** — *Parr.* **della Crocetta.**

A ricordo del colonnello De Cristoforis caduto eroicamente, a Dogali il 26 gennaio 1887, alla testa di cinquecento soldati, assaliti da migliaia di Abissini.

DEI MILLE (già S. Lazzaro), da via Carlo Alberto al corso Cairoli, m. 770 (**I 9**). *Pret.* **Mand. IV** — *Sez.* **Po** — *Sez. P. S.* **Po** — *Circoscr. elett. Amm.* **Mand. IV** — *Polit.* **Coll. III** — Dal principio di questa via fino a via Accademia Albertina *Parr.* **Mad. degli Angeli**, e da questa via all'ultimo numero *Parr.* **S. Massimo.**

Per ricordare la spedizione dei Mille che liberò la Sicilia ed il reame di Napoli dalla signoria dei Borboni.

5. Massel di Caresana contessa Eleonora vedova Corbetta-Bellini.
7. Figarolo di Gropello contessa Gabriella moglie Sigray di S. Marzano conte Gius.
9. Melano Gio. Battista.
19. Municipio di Torino (Scuole Tommaseo)
21. Società Dame di Carità delle Parrocchie S. Massimo e Mad. degli Angeli.
23. Picco Maria vedova Monti Pietro.
25,27. Pagliuzzi Carolina fu Carlo.
Berri Isabella fu Giovanni e Massa Caterina di Gius.
29. Borione Guglielmo.

31. Conelli de' Prosperi Franc., Carlo Alb., Carla, Antonietta, Umberta e Maria fu Carlo.
35. Economato generale dei Benefici ecclesiastici.

2. Guerrieri di Mirafiori e Fontanafredda cont. Margherita nata Boasso.
4, 6 ☞ Id. id.
8. Della Chiesa di Benevello marchesa Cecilia in Solaro del Borgo (eredi).
10. Lajolo di Cossano Amedeo, cav. ing. Augusto, Carlo, Barberina, Delfina, Maria e Sofia fu Ferdinando.
12. Faia Rosa in Gaggini
14. Galley Caterina fu Ben. in Bagnaschino
16, 18. ☞ Di Viry conte Giorgio.
20. Momigliano Emilio.
22. ☞ Conelli de' Prosperi baronessa Cristina in Casana bar. Ern.
24. ☞ Imberti Antonina ved. Grandis.
26. ☞ Perrone di S. Martino conte Eug.
26*bis* Id. id.
28. Parrocchia di S. Massimo.
Municipio di Torino
30. De Michelis Ernestina in Gozzi.
32. Daneo avvoc. Carlo Alberto.
Capello Luigia ved. Vincenzo Daneo.
34 Solaroli di Briona bar. Carlo Alberto e marchese Davide fratelli.
36. Id. id.
38, 40. Treves Abramo.
42. Solaroli di Briona contessa Giorgiana in Figarolo Tarino dei conti di Gropello Gius.
44 ☞ Id. id
46. Sacerdote cav. Giacomo e nipoti Sacerdote Matilde e Rosina fu Leone.
48. ☞ Id id.
50. Barbaroux conte Adolfo ed Elodia frat. e sor. fu Luigi.
52, 54. Amar avv. prof. cav. Moise.
56. Pisani avv. Gius. fu Eugenio.

DELLE TRAVERSE (Strada vicinale), tra le frazioni di Sassi e Superga, oltre la borgata Madonna del Pilone. *Pret.* **Mand. VI** — *Sez.* **Borgo Po** — *Sez. P. S.* **Borgo Po** — *Circoscr. elett. Amm.* **Mand. VI** *Polit.* **Coll. V** — *Parr.* **di Sassi.**

DEMONTE (Via), nella borgata Tetti Frè. *Pret.* **Mand. V** — *Sez.* **S. Salvatore** — *Sez. P. S.* **S. Salvatore** — *Circoscr. elett. Amm.* **Mand. V** — *Polit.* **Coll. IV** — *Parr.* **del Lingotto.**

Comune della provincia e circondario di Cuneo, sulla sinistra della Stura che da esso prende il nome.

16. Griffa Bonaventura e Migliano fratelli.
26. Bongiovanni Giacomo.
28. Losano Luigi e Caudera Laura coniugi.
30. Marino Grato e Ramello Anna coniugi.
32. Spina Carlo-Gius. fu Lorenzo.
54. Sopetti Michele e Brunero Teresa coniugi.

DENINA Carlo, seconda via a sud-est dall'incontro dei corsi San Maurizio e Regina Margherita (**I 6**). *Pret.* **Mand. VI** — *Sez.* **Borgo Po** — *Sez. P. S.* **Borgo Dora** — *Circoscr. elett. Amm.* **Mand. VI** — *Polit.* **Coll. III** — *Parr.* **S. Giulia.**

Storico nato in Revello (Saluzzo) nel 1731, morto a Parigi nel 1813. Autore dell'opera le *Rivoluzioni d'Italia*, e d'una *Storia del Piemonte*.

2. Lungo Francesco, Marco e Gius. fu Filippo.

DEPOSITO (Via del), da via Garibaldi a via Giulio, m. 350 (**F 5**). *Pret.* **Mand. II** — *Sez.* **Moncenisio** *Sez. P. S.* **Moncenisio** — *Circoscr. elett.* sino ai ni 13 e 14 *Amm.* **Mand. II** — *Polit.* **Coll. I**; dai ni 15 e 16 al fine *Amm.* **Mand. II**; *Polit.* **Coll. II** — *Parr.* **del Carmine.**

Dal nome di un Istituto di fanciulle abbandonate, detto Deposito di S. Paolo, che esistette dal 1684 al 1754 anno in cui si fuse coll'Istituto del Soccorso.

1. Rossi avv. Vittorio.
3. Tossi Andrea.
5. ☞ Antonielli Vinc., Anselmo e Clementina fu Gius.
Radicati di Primeglio cont. Cristina.
7. Rossi G. B. e Faissolle Amalia in Botteri.
9. Caretti Maria in Crosa e Lidia in Crosa fu Giacomo.
11. ☞ Istituto figlie dei militari.
13. Id. id.
15. Ospedale di S. Luigi

2. Demanio dello Stato (Collegio Nazionale).
4. Id. Id.
6. Parrocchia del Carmine.
12 R. Manicomio.
14. ☞ Id. id.
16. Id. id.
18. Id. id.

DES AMBROIS Luigi, continuazione del lato nord della piazza Carlo Emanuele II (**H 8**). *Pret.* **Mand. IV** — *Sez.* **Po** — *Sez. P. S.* **Po** — *Circoscr. elett. Amm.* **Mand. IV** — *Polit.* **Coll. III** — *Parr.* **S. Francesco da Paola.**

Ministro dei re Carlo Alberto e Vitt. Eman. II, nato a Oulx il 30 ottobre 1807, morto a Roma il 3 dicembre 1874. Uno dei compilatori dello Statuto.

1 Avondo Ada in Ruffini.
3. Lupi Luigi 1° e Luigi 2° fratelli di Enr.
3*bis*. Giani Maria moglie Moreno ing. Luigi.
5. Ceriana comm. ing. Arturo fu Vinc.
2. Ricardi di Netro nob. Aless. e Ricardi di Netro Flaminia fu Ern.
10. Ferrero d'Ormea march. Gust. Cam.
12. Id. id.

DE SONNAZ. (Vedi Ettore De Sonnaz).

D'HARCOURT, strada privata tra le frazioni Madonna del Pilone e Reaglie, oltre la barriera di Casale. *Pret.* **Mand. VI** — *Sez.* **Borgo Po** — *Sez. P. S.* **Borgo Po** — *Circoscr. elett. Amm.* **Mand. VI** — *Polit.* **Coll. V** — *Parr.* **B. V. del Pilone.**

405. Valfre di Bonzo Luigia.
407. De Dominicis Ernesto fu Gaetano.
409. D'Harcourt (eredi) fu Erasmo.
411. Cirio cav. Clemente fu Gius. e Ratto Teresa fu Matteo.
402. De Francisco Ernesto fu Giovanni.
406. Comba Giustina in Faà.
408. Petiti Franc. ed Ottavio fu Luigi.

DOGALI (Via), oltre la barr. di Susa. *Pret.* **Mand. V** — *Sez.* **S. Salvatore** — *Sez. P. S.* **S. Secondo** — *Circoscr. elett. Amm.* **Mand. V** — *Polit.* **Coll. IV** — *Parr.* **della Crocetta.**

Villaggio dell'Eritrea: il 26 gennaio 1887, 500 soldati italiani condotti dal colonnello De Cristoforis furono sorpresi e distrutti da migliaia di Abissini.

DONATELLO, piazza in via Pallamaglio di fronte alla chiesa del Sacro Cuore di Maria (**F 11**). *Pret.* **Mand. V** — *Sez.* **S. Salvatore** — *Sez. P. S.* **S. Salvatore** — *Circoscr. elett. Amm.* **Mand. V** — *Polit.* **Coll. IV** — *Parr.* **Ss. Pietro e Paolo.**

Propriamente Donato di Nicolò Betto Bardi insigne scultore fiorentino (1386-1466). Si contano di lui nei Musei e nelle Chiese d'Italia parecchie celebrate opere.

DONATI. (V. Vitaliano Donati).

DON BOSCO, via in Borgo S. Donato, a ponente del corso Principe Oddone in sostituzione di quel tratto di via Cottolengo, m. 1175 (**E 3**). *Pret.* **Mand. VII** *Sez.* **Borgo Dora** — *Delegaz. P. S.* **S. Donato** — *Circoscr. elett. Amm.* **Mand. VII** — *Polit.* **Coll. II** — Dal corso Principe Oddone a via Arezzo *Parr.* **S. Donato**; da via Arezzo al termine *Parr* **S. Alfonso de' Liguori.**

Modesto sacerdote della borgata di Murialdo (Castelnuovo d'Asti), apostolo dell'istruzione popolare, fondatore delle Istituzioni Salesiane che hanno ramificazioni in tutto il mondo. Nato nel 1815, morì nel 1888.

3. Serratrice Maria di Gius. ved. Bianco.
5. Giachero Carolina, Margh. ed Anna di Franc.
7. Rigat Antonio fu Giuseppe.
9. Mascias cav. F. Feder. fu Gius., Maria e Quagliotti Ang. fu Michele.
13. ☞ Boffa-Tarlatta Serafino fu Giacomo e figlio Giacomo.
15 Arisio Emilio e Pescarmona Enrichetta coniugi.
17. Casalegno Paolina-Silvia fu Gius.
27. Piola Pietro e Luigi fu Gio.
29. Corino Giovanni.
31. Corino Felice fu Gio.
33 Barbero Matteo fu Giov. ed Anselmo Marianna coniugi.
35. Scarasso Gio. Batt. fu Gio.
37. Rolando Giovanni fu Gius.
Garella Luigia e Lucia fu Ant.
39. Corino Giovanni.
41. Castigliano Franc. fu Gio,
43. Novarese Vinc. fu Carlo e figlie Caterina e Carolina.
45. Candellone Gius. e Bevilacqua Michelina coniugi.
53, 55 Ferrua Michele di Gio.
57. Pistono cav. Giulio fu Fortunato.
59. Croce Pier Giacomo fu G. B. (eredi).
67. G…zza Giovanni fu Giuseppe.
69. Ricciardi Batt. fu Carlo.
73. ☞ Giolitti Gius.
75 Ramella Margherita fu Agostino ved. Boggio e figlio Giovanni.
77. ☞ Id. id.
81 ☞ Soc. Anon. Cristallerie e Vetrerie riunite.
85. ☞ Id. id.

2. Bay Pietro fu G. B., e figlie Maria e Margherita.
4. Gobetti Domenica ved. Savio.
6. Vespa Francesco di Tommaso.
8. Toselli Antonio fu Alessandro.
10. Sarzana Clotilde fu Gio. moglie Crola.
14. Abelli cav. uff. dott. Antonio.
16 Cornaglia Ant. di Gius.
20. Casalegno Paolina-Silvia fu cav. Gius.
22. ☞ Id. id.
24. Id. id.
26 Id. id.
28. Id. id.
32. Rosso Piet. fu Mart.
34. Novarese Antonio fu Carlo.
52. ☞ Demanio dello Stato per l'Amm. Militare.
54. Id. id.
66. ☞ Ellena Teobaldo fu Gius.
68. Id. id.
82. ☞ De-Luca Pietro e Roberto fu Giacomo.
88. ☞ Girardi cav. Giacomo fu Martino.
Girardi Andrea fu Martino.
90. Id. id.
92. ☞ Girardi Ant., Anna-Maria e Giacomo fu Franc.
96. Cavalchini Rosalia in Castagna.
98. Id. id.

DONIZETTI Gaetano, a levante dell'angolo sud-est della piazza Nizza, parallelamente al corso Raffaello, m. 450 (**F 12**). *Pret.* **Mand. V** — *Sez.* **S. Salvatore** — *Sez. P. S.* **S. Salvatore** — *Circoscr. elett. Amm.* **Mand. V** — *Polit.* **Coll. IV** — *Parr.* **Sacro Cuore di Gesù.**

Celebre compositore musicale, emulo di Vincenzo Bellini; nato a Bergamo nel 1798 e quivi morto nel 1848. Circa 60 sono le opere dovute alla sua fervida fantasia.

1. ☞ Talucchi cav Vespasiano.
9, 11. Bonelli cav. ing. Michelangelo.
15. Schierano Angela Romana fu Pietro ved. Barbotto.
25, 27. Demanio dello Stato (Istituto Anatomico).
2. Municipio di Torino (Lavatoio).
4. Strocco Giuseppina vedova Mercandino Giuseppe.
6. ☞ Soc. An. frat. Maraschi corr. in Torino.
10. Robasto Paolo e Bonelli cav. Michelan.
16. Menzio Maria-Teresa di Giuseppe.

DRONERO, via parallela a nord della via Savigliano in prolungamento della via Fiando, a ponente della nuova stazione di smistamento in Valdocco (**E 8**). *Pret.* **Mand. VII** — *Sez.* **Borgo Dora** — *Delegaz. P. S.* **S. Donato** — *Circoscr. elett. Amm.* **Mand. VII** — *Polit.* **Coll. II** — *Parr.* **S. Donato.**

Città della Provincia di Cuneo. Industria in seta e lino.

3. Franceschini Anna fu Tommaso in Poccardi.
12. Pasqual-Brocca Agos. fu Bern. e nipoti Giuseppe, Bernardino fu Giovanni.

DROSSO (Strada privata del), Frazione Mirafiori oltre la barriera di Stupinigi. *Pret.* **Mand. V** — *Sez.* **S. Salvatore** — *Sez. P. S.* **S. Salvatore** — *Circoscr. elett. Amm.* **Mand. V** — *Polit.* **Coll. IV** — *Parr.* **di Mirafiori.**

Luogo noto per un vecchio castello sulle rive del Sangone, fra Mirafiori e lo stradale di Moncalieri.

922. Fornaci riunite (Società Anonima).
Barbera Caterina in Ferrero.
930. Societa Anonima Fornaci riunite.

DROVETTI Bernardino. Prima via a sinistra dello stradale di Francia (**D 5**). *Pret.* **Mand. III** — *Sez.* **Monviso** — *Sez. P. S.* **Monviso** — *Circoscr. elett. Amm.* **Mand. III** — *Polit.* **Coll. IV** — *Parr.* **Gesù Nazareno.**

Console francese che procurò a Torino il famoso Museo Egizio. Nato a Barbania (Canavese) nel 1776, e quivi morto nel 1852.

1. ☞ Croppi Matilde in Ceretti.
. Crucco Domenica in Grisone.
5. Toja Clelia moglie Gillardi, e Maria in Carosio.
9 Deltoni Giovanni fu Bartolomeo.
11. Sincero avvocato Costante e Ferrero Margherita coniugi
13. Bona comm. Eugenio fu Lorenzo.
25. Parodi Gio. fu Gius. e Crivello Margh. fu Batt. coniugi.
27. Olliveri Cristina moglie Marchis ing. Alberto.
29. Id. id.

2. Daneo Elisa fu Faustino in Tassoni march. Alessandro.
4. Bozzalla-Pret Carlotta ved. Mazza.
6. Recanzone Andrea, Giacomo e Stef.
8. Longhi Angelo.
10. ☞ Primo Lucia ved. Bianchi Aless.
12. Maggiora Evasio di Maurizio.

14. Castaudi cav. uff. Gio. fu Alessandro.
16. Spanna Paolo fu avvocato Alessio.
18 Rossi cav. geom. Cesare fu Agostino.
20 Dettoni Gio. fu Bart.
22. Allegretti Elvira ved. Serena.
24. Bosco Paolo e Dettoni Gio.
26. Copasso Antonietta fu Ferdin. moglie Gedda.

DRUENT (Strada comunale di). Frazione di Lucento, oltre la barriera del Martinetto. *Pret.* **Mand. VII** — *Sez.* **Borgo Dora** — *Delegaz. P. S.* **S. Donato** — *Circoscr. elett. Amm.* **Mand. VII** — *Polit.* **Coll. II** — *Parr.* **di Lucento.**
Borgo tra Pianezza e Venaria Reale.

812. Perino Pietro fu Lor.
826. Soc. An. Ferr. Torino-Ciriè-Lanzo.
828. Cheirasco Gio. Batt. fu Gius.
834. Dentis G. fu Mich.

DRUENT (Dalla strada comunale di). — *Parr.* **di Lucento.**

175. Nigra cont. Teresa in Millo.
170, 172. Nigra contessa Teresa in Millo.

DRUENT (Strada antica di), nella regione tra Madonna di Campagna e Lucento. — *Parr.* **di Lucento.**

835. Rainero Giuseppe e Raimondo Carlo.
837. Pagliano Franc. fu Giovanni.
110. Malvano Eleonora in Malvano Gius.
450. Maury geom. Olderico.
836 Ghiano Nicola.
838. Gherra Massimo e Bronzino Margherita coniugi.
840. Pagliano Gius. fu Gio

DUCA DI GENOVA (Corso), tra via Sacchi e corso Castelfidardo, m. 1250 (**D 8**). *Pret.* **Mand. V** *Sez.* **S. Salvatore** — *Delegaz. P. S.* **S. Secondo** — *Circoscr. elett. Amm.* **Mand. V** — *Polit.* **Coll. IV** — Da via Sacchi al corso Re Umberto *Parr.* **S. Secondo,** e da questa al fine *Parr.* **Ss. Angeli Custodi.**
Fratello di Vittorio Emanuele II, nato a Firenze nel 1822, morto a Torino nel 1855. Celebre come artigliere. Padre della Regina Madre Margherita.

1. Sogno Luigi e Carlo fratelli.
3. Giacobino Gio. e Vinc. fu Gio.
7. Zanotti Giov. e figlia Elettra in Cravera.
9. Alfieri Nicola e Carabelli cav. Innoc.
11. Campini Luigi e Miaja Luigi.
13. Decourson de la Villeneuve Maria e Rialan Felicita.
15. Vicarj ing. Mario.
17. Id. id.
19. Selve comm Feder.
21, 23. Dalla Valle di Pomaro march. Luigi fu Gius.
25, 27. Ceriana, Mayneri Carlo, Stefano, Teresa, Elena e Maria fu conte Ludovico.
29. Barattieri di San Pietro contessa Adele fu conte Vittorio ved. Brondelli di Brondello e figlio conte Silvestro.
31, 33. Id. id.
35. Pellegrini Maurizio, Valentina e Massimo fu Adolfo e loro madre Turin Paolina Anastasia fu Daniele ved. Pellegrini.
37, 39. Marocco contessa Ernestina ved. del conte De Genova di Pettinengo.
45. Camisassa can. teol. Giacomo fu Gabr.
47, 49, 51. Allamano canon. collegiale Gius. fu Gius.
53. Latil Sofia ed Emma fu Teodoro.
55, 57. Borsalino Rosa, Paolina ed Anna-Maria fu Gius. in Cucciola dott. Defendente.

1. Sala Alberto, Zelia fu Romeo, e madre Soldini Isabella.
6. Gastaldi Gioachino, Callisto, Cleto, Arturo e Mario fu Celestino.
10. Briolo Gius. fu Gio.
14. Jarre Anna-Elisabetta di Gio.-Enr. Riond Gio.-Maurizio, Maria-Fiorina, Pietro-Luciano e Severino fu Feder.
18. Biglia Celestino fu Gio. Ant.
20. Bertini Emilia e Luigia fu G. B.
22. Bianchi comm. Ant. fu Pietro.
24 Varrone Clotilde moglie Poma cav. Alberto.
26. Faà di Bruno ca. Casimiro.
28, 30. Simonis Alber Carlo e Gius. Antonio.
38. Poma Vitto fu Antonio.
42 Bass cav. Alberto Vitt.
44, 46. Bona comm. genio fu Lor.
50. Losio comm. Carlo.
52. Goria-Gatti cav. Cesare fu Gius
60. Soave Emilio di G
62. Roveda avv. Lu fu Enrico.

DUCHESSA JOLANDA, quarta via a sinistra del corso Princ. Oddone, m. 730 (**C 6**). *Pret.* **Mand. II** *Sez.* **Monviso** — *Sez. P. S.* **Monviso** — *Circoscr. elett. Amm.* **Mand. III** — *Polit.* **Coll. IV** — *Parr.* **Gesù Nazareno.**
Figliuola di Carlo VII di Francia, nata nel 1434, moglie del Beato Amedeo IX; dichiarata reggente lo Stato in aprile 1472, durante la minore età di suo figlio Filiberto, morì nel 1478. Donna di grande animo.

1. Buscaglione Antonio.
3. Spinola marchesa Gerolama in Guasco di Bisio.
5. Vercellino Antonio-Vittorio fu Gius.
7. Hebert march. Adele vedova Ferrero Degubernatis Ventimiglia.
15. Darbesio Elisabetta ved. Pianzola.
4. Olliveri Cristina in Marchis ing. Alb.
8. Pezzi Bartol., Dorotea, Teresa e Carolina fu Pietro e nipoti Pezzi Bartolomeo, Guido e Riccardo fu Cand.
10. Massola Joannico.
12. Antonino Pierina Mary e Paulosso Giuseppina vedova Antonino.
14. Marzia Francesco fu Domenico.
16. Asilo inf. di Chieri.
18. Costa Attilio ed Oreste.
Ghirardo Emilio.
Zedda Silvino.
24. Giacobbe sac. Gius. fu Michele e Boini sac. Pietro fu Ant.
30. Gardino Biagio, Giuseppe e Domenico fu Guglielmo.

DUCHESSA JOLANDA (Strada), oltre la barriera di Francia. — *Parr.* **S. Alfonso de' Liguori.**

391. Rolle Carlo.
Baroero Franc.
386. Pasquale Agostino.

DURANDI Jacopo, via parallela a ponente della via Galvani (Borgo S. Donato) (**B 4**). *Pret.* **Mand. VII** — *Sez.* **Borgo Dora** — *Delegaz. P. S.* **S. Donato** — *Circoscr. elett. Amm.* **Mand. VII** — *Polit.* **Coll. II** — Nomeri pari *Parr.* **S. Donato**; numeri dispari *Parr.* **S. Alfonso de' Liguori.**
Scrisse molte opere sull'antica storia e geografia del Piemonte, e sull'antica libertà dei Longobardi. 16 drammi. Nacque in Santhià nel 1737, morì nel 1817.

1. Fiorio cav. Cesare Alfredo ed Enrico fu Giovenale.
127. Boggio Giovanni e Margherita.
2. Fiorio Alfredo Cesare ed Enrico fu Giovenale.
132 isol. Bera Michele fu Ignazio.

ELLERO, via privata nella frazione Molinette, oltre la barriera di Nizza. *Pret.* **Mand. V** — *Sez.* **S. Salvatore** — *Sez. P. S.* **S. Salvatore** — *Circoscr. elett. Amm.* **Mand. V** — *Polit.* **Coll. IV** — *Parr.* **del Lingotto.**
Torrente che scende dal Mongioie nelle Alpi Marittime e sbocca nel Tanaro.

. Bricca Gio. e Milano Gius.
. Gilli Giov. fu Carlo.
. Pautasso Lor. fu And.
. Farò Stef. e Beltrametti Maddalena.
Oliva Giacomo e sorella Madd. fu Agost.
Pavese Pietro fu Gius.
. Molardo Giuseppe e Torchio Ant.
Gelato Carlo, Michele, Maddalena in Ressia, Teresa in Robiolo, Ant., Anna in Piccardo, Adelaide, Maria ed Amalia fu Gaspare e madre Caterina Lanza ved.
25. Bogetto Paolo fu Gius.
20. Dosio Felice di Andrea.
22. Marchetti Alberto fu Carlo.
Caraccio Basilio.
24. Testa Stefano, Angelo, Bartolomeo ed Ercole fu Ignazio.
Testa Vittoria in Capello, Innocenza e Gius. fu Giacomo.

ELVO (Via privata), nella borgata Monte Rosa. *Pret.* **Mand. VII** — *Sez.* **Borgo Dora** — *Sez. P. S.* **Borgo Dora** — *Circoscr. elett. Amm.* **Mand. VII** — *Polit.* **Coll. II** — *Parr.* **Mad. della Pace.**
Affluente di destra del Cervo in provincia di Novara: sabbie aurifere.

1. Esmeralda Maria in Perona.
1. Fassio Francesca fu Battista.
2. Perone Dom. fu Amb.
4. Toso Bartolomeo.
8. Vai Dittimo fu Franc.
10. Vera Matteo-Carlo.
12. Gallo G. B. e Luigi fu Andr.

EMANUELE FILIBERTO (Piazza), gran mercato di Torino, a metà del corso Regina Margherita, lungh. m. 228, largh. m. 225 (**G 5**). Dal nº 1 al 10 *Pret.* **Mand. I** — *Sez.* **Dora**; dal 5 al 7 *Pret.* **Mand. II** — *Sez.* **Moncenisio**; e dal 9 al 21 *Pret.* **Mand. VII** — *Sez.* **Borgo Dora** — Sino al nº 7 *Sez. P. S.* **Moncenisio,** dal 2 al 10 *Sez.* **Dora,** e dal 9 e 12 al fine *Sez.* **Borgo Dora** — *Circoscr. elett.* sino al nº 3 *Amm.* **Mand. II** — *Polit.* **Coll. II**; dal nº 5 al fine *Amm.* **Mand. VII** — *Polit.* **Coll. II**; dal nº 2 al 10 *Amm.* **Mand. I** — *Polit.* **Coll. I**; dal nº 12 al fine *Amm.* **Mand. VII** — *Polit.* **Coll. II** — Dal nº 2 al 10 *Parr.* **S. Giovanni**; dal 12 al 26 e quelli dispari dal 9 al 27 *Parr.* **S. Gioachino,** dal nº 1 al 7 *Parr.* **S. Agostino.**
Duca di Savoia, principe ristauratore del Piemonte, generale comandante l'esercito di Carlo V e Filippo II e vincitore della battaglia di S. Quintino, il 10 di agosto del 1557. Nacque in Ciamberì nel 1528, morì nel 1850.

1. Demorra ing. Alessandro fu Vinc.
3. Bonino Paola fu Giacomo.
Bonino Stefano.
Bo erina ved. Baglione fu Giacomo e Baglione Silvia, Alberto, Amleto ed A fu Paolo.
Cam no Stefano ed Olimpia in Malvini fu Antonio.
Fis ore P. fu Gio.
Me o Gio. fu Mich.
Mag a Cecilia fu Gaspare.
Segue 3. Zanotti Aless. e Clotilde ved. Panizza.
Boggio Carlotta fu Ignazio ved. Chiappo e figli Fiorenzo, Fedele, Serafina e Maria.
5. Frizzi Lucia fu Ambr.
7. Bestente Gius. e Vitt.
Bestente Lorenzina in Balocca fu Leone.
Costa Margherita, Leone e Lorenzina fu Oreste.

9. Fenoglio ing. Luigi, Giuseppe, Ignazio, Teresa ed Angela fu Ignazio.
11. Bonaudo Virginia fu Mattia e Bonaudo Eugenio, Carlo e Lucia fu Gius.
13. Liautaud Enrico e Vincenzo fratelli.
15. Liautaud Carolina in Grassis.
17. Barone Marianna ved. Bertolotti Gius.
19. Id. id.
21. Balduino Enrico fu Aless. e Lidia fu Domen. cugini.
23 isol. Municipio (Tettoia ghiacciaia).
25 isol. Municipio (Tettoia frutta).
27 isol. Municipio (Mercato pescheria)
2. Ordine Mauriziano.
2*bis*. Vallero avv. Gius. e tenente Carlo.
4. Ordine Mauriz.
4*bis*. Vallero cav. Amedeo fu Ant (eredi).
6, 8, 10. Municipio di Torino.
12. Comba cav. avv. Alfr. fu Gioachino.
14. Bonavera Aless.
16. Giacobini Amalia e Grosso dott. Gabr. coniugi.
18. Giacobini Ernesta.
20. Id. id.
22. Cappa Edoardo e Vitt. frat. fu Gio.
24. Grosso cav. Pietro.
26 isol. Municipio (Tettoia verdura).

EMILIA (Corso), secondo a sinistra del corso Ponte Mosca, oltre il ponte omonimo, m. 500 (**H 3**). *Pret.* **Mand. VII** — *Sez.* **Borgo Dora** — *Sez. P. S.* **Borgo Dora** — *Circoscr. elett. Amm.* **Mand. VII** — *Polit.* **Coll. II** — *Parr.* **S. Gioachino.**
Regione italica che si estende tra l'Appennino e il Po, cominciando da Rimini sino a Piacenza. Unita al regno d'Italia con plebiscito del marzo 1860.

3 Canonico Emilio fu Giovanni.
5. Girotto Nicola e Carlo di Antonio.
7. Id. id.
9, 11. Pessiva Matteo.
13. Secchia Giovanni.
15. Soc. Ferrovia Torino-Ciriè-Lanzo.
25. Durio Sec. fu Gio.
2. Bass Rodolfo, Alb. fu Vittorio e Ienny Federico e Gaspare fu Gasp.
4. Id. id.
6. Id. id.
10. Chiantore Maria in Chiantore.
20. Motto Carlo e Montaldo Agnese coniugi.

EREMO (Strada comunale dell'). Frazione Santa Margherita oltre la piazza Gr. Madre di Dio. *Pret.* **Mand. VI** *Sez.* **Borgo Po** — *Sez. P. S.* **Borgo Po** — *Circoscr. elett. Amm.* **Mand. VI** — *Polit.* **Coll. V** — *Parr.* **S. Margherita.**
Convento di Monaci dell'Ordine di S. Romualdo, costrutto sopra la collina di Torino, in tempo di pestilenza, dal Duca Carlo Emanuele I. Serve ora per la villeggiatura degli alunni del Seminario di To

319. Beneficio Parrocch. di S. Margherita.
329. Cerruti - Chiaberti Roberto fu Gio. B.
331. Cocchis Gio. fu Mic.
337. Mamoli Olga di comm. Enr.
314. Opera Pia Viretti.
316. Bruni Carlo fu Carlo.
318. Pansa Chiarina vedova Siccardi Ferdinando e Ernesta ved. Siccardi Gio. Battista.
324 Marenda Luigia fu Antonio.
326. Barbero Giuseppina fu Giuseppe ved. Marchetti.
328. Aime Luigi, Pierino Ettore, Natalina e Luigia fu Ant.
330. Silvano ing. Emilio fu Gius.
336. Munsch Clementina Maria di Alessandro in Bianco Francesco.
340. Allason prof. cav. Silvio e comm. Ugo fu Ilario.

ESPOSIZIONE, a ponente del corso Massimo d'Azeglio e del suo protendimento a sud, m. 1250 (**F 13**). *Pret.* **Mand. V** — *Sez.* **S. Salvatore** — *Sez. P. S.* **S. Salvatore** — *Circoscr. elett. Amm.* **Mand. V** — *Polit.* **Coll. III** — Dal principio fino al corso Raffaello *Parr.* **Ss. Pietro e Paolo**; da questo corso al termine *Parr.* **S. Cuore di Gesù.**

In memoria della Esposizione Nazionale tenutasi nei terreni del Valentino nel 1884.

1. Demanio dello Stato (Istituto di Fisica).
3, 5, 7. Id. (Istituto Chim. Generale).
9, 11. Id. (Istituto Chim. Farmaceut. e Tossicologia).
13 Id. (Istit. Patologia Generale e di Materia Medica).
15. Id. (Istituto di Anatomia Patologica)
21. Bert Alberto, Achille Ettore di Franc.
23. Rosso Caterina fu Antonio ved. Rolla e figlia Margherita.
25. Audino e Rinaldi.
27. Priolo Franc. fu Gio.
33. Bertino Bartolomeo. Matteo e Bernatto Cristina di Bartol. coniugi.
35. Robiolio Annibale.
Bertotto avv. Matteo.
Olivero geom. Eug.
81. Caglieri Gius. fu Ang.
83. Rovareto Giovanni, Luigi, Elena, Maria e Lucia di Gius.
85 Ughes cav. Gius.

6. Baggio Luigi e Boccassino Ang.ª con.
8. Revello Carlo fu Ant.
10. Vaudano Francesca moglie Casalegno Giuseppe.
12. Boccardo Caterina Anna.
14. Taricco Chiarina fu Carlo ved. Cavalli Ernesto.
22. Municipio di Torino
24. Bert Alb., Achille, Ettore di Franc.
34. Audino Giuseppe. Rinaldi Pietro.
36. Stillio Ernesto di Emilio.
38, 40. Desderi comm. Gius. fu Sebastiano.
50 Rossi cav. Giovanni fu Gius.
78. Stupenengo Gius. fu Paolo.
86. Luzi Dom. fu Gaet.

ETTORE DE SONNAZ, terza via a sinistra del corso Vinzaglio (**E 7**). *Pret.* **Mand. III** — *Sez.* **Monviso** — *Sez. P. S.* **Monviso** — *Circoscr. elett. Amm.* **Mand. III** — *Polit.* **Coll. IV** — I numeri pari appartengono alla *Parr.* **Ss. Angeli Custodi**, quelli dispari alla *Parr.* **di Santa Barbara.**

Generale savoiardo, che prese parte alle guerre dell'indipendenza, nato a Thonon nel 1787, morto a Torino nel 1867.

1. Berrini cav. professore Ermanno.
7. Perrone Maggiorino fu G.
9. Rezzonico geom. Carlo, Ulisse e Maria fu G. B.
11 Bosio cav. Augusto fu Giac. e soci Circolo Svizzero.

2. Rauchenegger Sofia in Graf.
4. Celesia cont. Giulia in Cays di Casellette.
8. Demanio dello Stato (Caserma).
14. Sola avv. Guido.
16. Dassano cav. Giov. Antonio fu Maurizio.

EXILLES (Via), in regione Pozzo Strada dalla strada vecchia di Collegno. *Pret.* **Mand. III** — *Sez.* **Monviso** — *Sez. P. S.* **Monviso** — *Circoscr. elett. Amm.* **Mand. III** — *Polit.* **Coll. IV** — *Parr.* **di Pozzo Strada.**

Comune con fortezza nel circondario di Susa.

1. Caretta Michele fu Gius. e Almondo Rosa coniugi.
3. Candellero Celestina fu Gio.
5. Tartaglia Vittorio di Stefano.
8. Bruno Emilio fu Giuseppe.
22. Varvello Secondo.
20. Rubiola Vinc. Giov. ed Ignazio Gius.

9. Gianotti Candida fu Ignazio in Varvello.
13. Pecorari Ferdin. fu Luigi e Marco Maddalena coniugi.
15. Tessieri Giuseppe e Cereselo Cristina coniugi.
24. Gastaldi Giacomo e Magno fu Gius.
30. Tessieri Giuseppe fu Giovanni.

EXILLES (Dalla via).

58. Truffo Gio fu Franc. e Boccato Virginia co

FABBRICHE, via privata nella borgata M... nevro e frazione Pozzo Strada, oltre la barriera di Francia. *Pret.* **Mand. V e VII** — *Sez.* **S. Salvatore** e **Borgo Dora** — *Delegaz. P. S.* **S. Secondo** — *Circoscr. elett. Amm.* **Mand. V** — *Polit.* **Coll. I**... *Parr.* **di Pozzo Strada.**

777, 778. Ray Ettore fu Luigi.

FABRO Antonio. Da piazza Pietro Micca a via Garibaldi a nord-ovest del giardino della Città, m. 325 (**E 6**). *Pret.* **Mand. II** — *Sez.* **Moncenisio** — *Sez. P. S.* **Moncenisio** — *Circoscr. elett. Amm.* **Mand. II** — *Polit.* **Coll. I** — Il nº 1 *Parr.* **S. Dalmazzo**; gli altri numeri *Parr.* **S. Barbara.**

Giureconsulto, chiamato in francese Favre, presidente del Senato di Savoia, nacque a Bourg nel 1557, morto in Ciamberì nel 1624.

1. Porro Maria ved. Cerruti.
3. Bon ing. Gius.
5. Fabbrica Adelina fu Luigi moglie Marangoni Cesare.
7 Poma Maria in Guagno ing. Enrico.

2. Cattaneo Amalia in Perotti fu Franc.
4. Cavallero Marianna e Gio. fu Vittorio.
6. Tapparo Ada di dott. Felice.
8. Toscanelli Maria fu Bartolom. vedova Oddenini Ferdinando e figlia Giuseppina.
8*bis*. Id. id.
10. Gitti rag. Vincenzo fu Vincenzo.
Cottino Carlo Vinc. fu Gio.

FALCHERA (Borgata), che comprende lo stradale di Cuorgnè oltre il Ponte Stura.

FALCONERA, strada privata nella borgata Bertolla, oltre la barriera del Camposanto. *Pret.* **Mand. VII** — *Sez.* **Borgo Dora** — *Sez. P. S.* **Borgo Dora** — *Circoscr. elett. Amm.* **Mand. VII** — *Polit.* **Coll. II** — *Parr.* **S. Gaetano.**

487. Vittonetto Battista, Gius., Matt., Ant., Lorenzo e Maria moglie Pozzi.
491. Delbosco Marianna in Bertinetti.

490. Bertinetto Francesco.
492. Lana Giuseppe e Paolo fu Franc.
494. Montù Antonio fu Mich.

FALCONIERI (Strada privata dei), Frazione Cavoretto, oltre la barr. di Piacenza. *Pret.* **Mand. VI** — *Sez.* **Borgo Po** — *Sez. P. S.* **Borgo Po** — *Circoscr. elett. Amm.* **Mand. VI** — *Polit.* **Coll. V** — *Parr.* **di Cavoretto.**

487. Raby cav. avv. Luigi fu Franc.
503. Gariglio Andrea Paolo.
507. Feriolo Ignazio fu Martino.
492. Gallea Caterina fu Bernardo.

504. Feriolo Domenico di Gio.
Feriolo Mich. fu G. B.
506. Rolfo Carlo, Domenica, Ant.-Mich., Gio., Teresa, Maria, Bartol. e Giuseppa fu Gius.

FANTI Manfredo, a sinistra del corso Vitt. Em. II, oltre il corso Siccardi (**D 8**). *Pret.* **Mand. V** — *Sez.* **S. Salvatore** — *Delegaz. P. S.* **S. Secondo** — *Circoscr. elett. Amm.* **Mand. V** — *Polit.* **Coll. IV** — *Parr.* **Ss. Angeli Custodi.**

Generale italiano, che si segnalò nelle guerre di Spagna, in quelle dell'indipendenza del 1859 e 1860; nato a Carpi nel 1808, morto a Firenze nel 1865. Fu pure ministro della guerra.

. Ambrosetti cav. Vincenzo.
Id. id.
Alegre Sofia vedova Dall'Orso.

6. Mori Ubaldini degli Alberti conte Mario e Ferrero Fieschi della Marmora marchesa Enrichetta coniugi.
Pellegrini Maurizio e ing. Massimo.

FARINI Carlo Luigi, via a giorno di via Ricasoli, dal corso Regina Margherita al Gazometro (**M 6**). *Pret.* **Mand. VI** — *Sez.* **Borgo Po** — *Sez. P. S.* **Borgo Dora** — *Circoscr. elett. Amm.* **Mand. VI** — *Polit.* **Coll. III** — *Parr.* **SS. Nome di Gesù.**

Fece parte del primo ministero liberale di Pio IX; fu nominato dittatore dell'Emilia; fu luogotenente generale delle Provincie Meridionali; poi presidente del Consiglio dei Ministri. Nato nel 1812, morì nel 1866.

FELETTO (Via privata), nella borgata Monte Rosa. *Pret.* **Mand. VII** — *Sez.* **Borgo Dora** — *Sez. P. S.* **Borgo Dora** — *Circoscr. elett. Amm.* **Mand. VII** — *Polit.* **Coll. II** — *Parr.* **Mad. della Pace.**

Comune nel circondario di Torino.

1. Autino Giuseppina in Bianco.
3. Mezzano Luigi.
5. Scapino Pietro.
7. Mezzano Luigi e Bollo Angela coniugi.
9. Scapino Pietro e Maina Caterina coniugi.
11 Chiappero Luigi e Ricci Teresa coniugi.
15. Musso Gio. e Prato Anna coniugi.
17. Novaresio Giov. di Severino.
17*bis* Rosina Francesco fu Carlo.
21. Franco Gius. fu Lor.
23 Giretti Pompeo e Romanisio Lucia coniugi.
Piacentino Camilla in Cravero.
25 Ughera Carlo fu Giuseppe.

27. Macchia Carolina di Luigi.
Corradino Michele.
29. Perotti Teodoro e Carosso Luigia coniugi.
31. Riva Gio. e Bauducco Luigia coniugi.
37. Bertone Ant. fu Gio.
39. Vivarelli Ottaviano e Volpi Pia coniugi.
41. Cambursano Gio. fu Giuseppe.
43. Pilone Camillo e Rosso Teresa coniugi.

12. Bernardi Giacomo e Dellasette Gio.
16. Quaranta Gio. fu Gius. e Boido Annetta coniugi.
Fantino Enrico e Cavallito Spirita coniugi.
42. Marietti Gius. fu Gio.

FELIZZANO (Nuova via nella regione Lingotto. Comune della provincia e del circond. di Alessandria.

3 Cornaglia Eusebio fu Gius. e Gola Teresa fu Gio.
4. Brusa Antonio fu Dom.

FENESTRELLE (Strada vicinale di), Frazioni Madonna del Pilone e Reaglie, oltre la barriera di Casale. *Pret.* **Mand. VI** — *Sez.* **Borgo Po** — *Sez. P. S.* **Borgo Po** — *Circoscr. elett. Amm.* **Mand. VI** — *Polit.* **Coll. IV** — *Parr.* **B. V. del Pilone.**

Comune con fortezza nel circondario di Pinerolo.

375. Busani Amalia in Colla.
379. Rauchenegger Sofia ved. Loescher.
433. Vaudano Antonio fu Antonio.
435. Giavina-Bianchi Andr. ed Andrea, Massim. Desid. e Luigi.
437. Gaude Maurizio fu Pietro.
439. Dogliotti Carolina in Vaccarino.
441 Cornaglia Carolina in Tessore e Maria fu Nicola e madre Gaude Marianna.

377. Henry Giuseppe e Aless.
372. Andreone Franc. fu Domenico.
374. Massola Ant. fu Gius.
376. Perolari Malmignati Elena fu Paride ved. Pantaleone.
378. Rossi Leonilda in Barbano ing. Eug.
380. Dellazoppa Gio.

FERRARA, via in Borgo Dora che dal ponte della barriera di Valdocco mette al canale del Martinetto (**C 1**). *Pret.* **Mand. VII** — *Sez.* **Borgo Dora** — *Delegaz. P. S.* **S. Donato** — *Circoscr. elett. Amm.* **Mand. VII** — *Polit.* **Coll. II** — *Parr.* **S. Donato.**

Città d'Italia (Emilia): ebbe grandissima importanza quando fu sede della corte estense: ceduta da Cesare d'Este al papa Clemente VIII venne meno la sua floridezza. Fu unita al Regno d'Italia nel 1860.

1. Bianchet Eugenio di Matteo.
31. Piccola Casa della Divina Provvidenza (Osped. Amedeo di Savoia).

315 isol. Sarti cav. avv. Giuseppe.
4, 10. Cotonificio Valle di Susa (Soc. An.).
30. Munic. di Torino (Barr. Borgaro).

FERRERE, via privata nella borgata Cenisia, frazione Pozzo di Strada, oltre la barriera di Francia. *Pret.* **Mand. V e VII** — *Sez.* **S. Salvatore e Borgo Po** — *Delegaz. P. S.* **S. Secondo** — *Circoscr. elett. Amm.* **Mand. V** — *Polit.* **Coll. IV** — *Parr.* **di Pozzo Strada.**

1. Graglia Enrico, Giovanni, Lucia, Pietro e Stefano, di Bernardo Graglia.
3. Traversa Lucia ved. Gambetta.
5. Ferrero Maddalena fu Bart. in Chiappa Giuseppe.

7. Aubert Giuseppe-Ottone.
9. Martino Gio., Angela, Giacomo, Luigi e Lucia fu Giovanni Batt.
11. Pagliero Lorenzo e Camilla.

FERRERO. (Vedi Vittorio Ferrero).

FERRUCCIO Francesco (Via), tratto interno fiancheggiante la via Circonvallazione pel tratto compreso tra la barriera di Francia e la barriera S. Paolo (**B 7**). *Pret.* **Mand. VII** — *Sez.* **S. Paolo** — *Sez. P. S.* **Monviso** — *Circoscr. elett. Amm.* **Mand. VII** — *Polit.* **Coll. IV** — *Parr.* **Gesù Nazareno.**

Patriota fervente, moveva verso la sua Firenze assediata conducendo gente in suo aiuto. Disfatto e vinto dal numero soverchiante dei nemici, moriva carico di ferite nella battaglia di Gavinana (3 agosto 1530).

FIANDO (Via del), seconda via a sinistra del corso Ponte Mosca (**G 4**). *Pret.* **Mand. VII** — *Sez.* **Borgo Dora** — *Sez. P. S.* **Borgo Dora** — *Circoscr. elett. Amm.* **Mand. VII** — *Polit.* **Coll. II** — *Parr.* **San Gioachino.**

Famiglia che possedeva molte proprietà in questa via.

3. Società d'Assicurazioni generali Venezia.
11. Macario Giov. Batt.

2. Società Ferrovia Torino-Ciriè-Lanzo.
10. Macario Gio. Batt.
12, 14. Id. id.

FIANO, via nel borgo Campidoglio oltre la barriera del Martinetto. *Pret.* **Mand. VII** — *Sez.* **Borgo Dora** — *Delegaz. P. S.* **S. Donato** — *Circoscr. elett. Amm.* **Mand. VII** — *Polit.* **Coll. II** — *Parr.* **S. Alfonso de' Liguori.**

Comune del circondario di Torino.

1. Giuganino Mart. e Gamba Maria con.
3. Stratta Cesare-Luigi e Faramia Teresa coniugi.
3. Camerlo Pietro.
7. Società « Novella Unione ».
9. Marchisio Giovanna ved. Altina.
11. Rolle Orsola in Marchino.
13. Prinderre Gius.
19. Castagno A. fu Andr.
21. Villata Angela in Marchisio.
23. Merlin Natale.
27. Castelli Agostina-Maria in Martino Renato.
29. Begalino Giovanna in Milone.
31. Maffei Sebastiano.
10. Basso Carlo fu Bartolomeo (eredi).
12. Id. id.
16. Beraud Ognissanti.
18. Rossi Luigi fu Franc.
20. Molineris Luigia in Fea, Francesco ed Angelo.
22. Merlin Placido.
24. Vercelli Antonio.
32. Agnese Antonio.
34. Raggi Teresa in Agnese Ant.

FIGLIE DI MILITARI, a destra del corso Casale prima della cinta daziaria, m. 360 (**N 8**). *Pret.* **Mand. VI** — *Sez.* **Borgo Po** — *Sez. P. S.* **Borgo Po** — *Circoscr. elett. Amm.* **Mand. VI** — *Polit.* **Coll. V** — *Parr.* **Gran Madre di Dio.**

Cosidetta perchè conduce al nuovo Istituto omonimo, in questa via esistente.

1. Sacerdote Adolfo, Alb., Enr., Gugliel. e Guido fu Raffaele.
5. Crola Felicita in Mombello.
9. Coppa Gius. fu G. B.
11. Napione Gius. fu Ant. e Pera Cat.ª coniugi.
11*bis* Franceschini Zemira ved. Aliberti (eredi).
17. Cargnino f.lli e sorelle fu Domenico. Crosetti Ad. e Savio.
15. Cavallito Serafina in Pezzi.
19. Condio mons. cav. Luigi.
21. Barone Alb. fu Amb.
25. Istituto delle figlie dei militari.
35. Crola Felicita in Mombello.
10. Schilling Leone.
20. Monti dott. Endo fu Cesare.

FILADELFIA (Via), nel nuovo piano regolatore, parallela a giorno del corso Sebastopoli, compresa tra il corso Siracusa e la ferrovia di Genova.

Città degli Stati Uniti d'America. Edificata da Guglielmo Penn l'anno 1682, derivando il suo nome da φίλος = amico, e ἀδελφός = fratello, volendola significare come la sede di fratelli amici.

FILANGERI Gaetano. Nell'ingrandimento a sud-ovest dei corsi Stupinigi e Sommeiller (**D 11**). *Pret.* **Mand. V** — *Sez.* **S. Salvatore** — *Delegaz. P. S.* **San Donato** — *Circoscr. elett. Amm.* **Mand. V** — *Polit.* **Coll. IV** — *Parr.* **della Crocetta.**

Pubblicista e filosofo, nato a Napoli nel 1752, morto a Vico Equense nel 1788. Le sue opere versano sulla scienza economica legislativa: e nella giurisprudenza è ritenuto quale un caposcuola.

1. Borsarelli di Rifreddo cav. Carlo fu Placido.
5. Bonino Antonio fu Giovanni.
9. Brunero Giorgio di Celestino.
10. Perino Domenico Fedele di Michele.

FINANZE (Via delle), prima via a sinistra di via Roma sino a via Bogino, m. 300 (**H 7**). Dal n. 1 al 9 *Pret.* **Mand. I** — *Sez.* **Dora**, indi al fine *Pret.* **Mand. IV** — *Sez.* **Po** — Da via Roma a via Carlo Alberto *Sez. P. S.* **Dora**; da via Carlo Alberto al fine *Sez.* **Po** — *Circoscr. elett. Amm.* sino ai n[i] ... e 6 *Amm.* **Mand. I** — *Polit.* **Coll. I**; dai n[i] 11 ... al fine *Amm.* **Mand. IV** — *Polit.* **Coll. III** — I numeri dispari *Parr.* **S. Giovanni**, quelli pari *Parr.* **S. Filippo.**

Dal palazzo che esisteva in questa via, ora *Galleria dell' Industria Subalpina*, in cui vi erano le Casse dello Stato e gli uffici del Ministero delle Finanze.

1. Torta Giov. e Torta Anastasia coniugi. Soc. *La Fondiaria*.
3. Soc. *La Fondiaria*.
5. Bosazza cav. Gio. (eredi).
7. Nicolis di Robilant cav. Carlo.
9. Reale Comp. Ital. di Ass. gen. sulla vita.
11. Bellom-Se... cav. Felice.
11*bis*. Cortell... Gius. fu Andrea.
15. Prato avv. E...genio fu Alessandro.
2. Cornaglio... Gius. fu Michele.
4. Demanio dello Stato (Intend. di Finan.).

FIOCHETTO, a nord-est del corso Regina Margherita prima di piazza Eman. Filiberto (**H 5**). *Pret.* **Mand. VII** — *Sez.* **Borgo Dora** — *Sez. P. S.* **Borgo Dora** — *Circoscr. elett. Amm.* **Mand. VII** — *Polit.* **Coll. II** — *Parr.* **S. Gioachino.**

Protomedico di Torino nei tempi della peste 1629-...

1. Sineo contessa Vincenza fu Emilio moglie Viglietti conte Mario Camillo.
3. Id. id.
5. Id. id.
11. Società Ital. pel Gaz.
13, 15, 17. Società Ital. pel Gas.
2, 4. Munic. di Torino (Lavatoio).
12. Gambone figli fu Nicola.

FIORANO (Via), barriera di Vanchiglia tra via Varallo e strada di Vanchiglia Lungo Po. *Pret.* **Mand. VI** — *Sez.* **Borgo Po** — *Sez. P. S.* **Vanchiglia** — *Circoscr. elett. Amm.* **Mand. VI** — *Polit.* **Coll. II** — *Parr.* **SS. Nome di Gesù.**

5. Toso Enrico di Vinc.
7. Moretti Vinc. e Garelli Teresa con.
9. Montano Antonio di Pietro.

FIORI (Via dei), seconda via parallela a levante di via Nizza, da via Berthollet fin quasi al corso Dante, m. 1870 (**F 10**). *Pret.* **Mand. V** — *Sez.* **S. Salvatore** — *Sez. P. S.* **S. Salvatore** — *Circoscr. elett.* n[i] dispari *Amm.* **Mand. V** — *Polit.* **Coll. III** — i n[i] pari *Amm.* **Mand. V** — *Polit.* **Coll. IV** — Dal principio di questa via al corso Raffaello *Parr.* **Ss. Pietro e Paolo**, e da questo corso al fine *Parr.* **Sacro Cuore di Gesù.**

Così chiamata perchè la via attraversa lo stabilimento Burdin, che in quel sito teneva serre di fiori.

1. Girardi Giuseppe.
3. Arnò ing. Riccardo, avv. Carlo e Cleofe del comm. ingegn. Valentino.
5. Cairola Domenico fu Gaspare.
7. Derutto Ernesta e Virginia fu Luigi.
9. Demmler Francesco fu Guglielmo e Carioli Ernesta in Macario.
11. Tinivella Gius. fu G. B.
13. Giusiana Annetta, Felicina, Giuseppino fu Sebast.
15. Sbodio Camillo di Francesco.
17. Castelli Pa... fu Enr.
19. Lanza Gio. fu ...
21. Porcheddu ing. Gio. Antonio fu Gius.

23,25. Mure Benedetto e sorelle Clotilde in Iarre Maurizio e Giovanna in Iarre T.
[2]7. Giani cav. Mario fu Luigi.
[3]3. Davicini ing. Attilio.
3[5]. Associazione Mutua Assicurazione « La Popolare Vita » (Milano).
39, 41. Id. id.
43. Durand Luigi e Vittoria fu Pietro e madre Bosco Domenica ved. Durand.
45. Abrate Giuseppina Maria Margherita fu Tomm. sor.
47. Beccio Egidio di Marcello.
49. Simonazzi Silene fu Ernesto e nipoti Italina, Emilio ed Angelo fu Angelo.
51. Derutto Ernesta e Virginia fu Luigi.
53. Almont Caterina ved. Molin.
55. Id. id.
57. Id. id.
59. Levi Edmondo.
61, 63. Gastaldo Gius. fu Franc.
65. Bonelli comm. ing. Michelangelo fu Gius.
67. Caro Gio. fu Franc.
77. Carena ing. Secondo
123. Linari Giuseppe.
125. Piccino Filippo.

..., 8. Gauthier Vittoria Deodata in Tealdy.
10. Gnifetti Em. fu Ger. e Barberis Paolina fu Pietro coniugi.
12 ...rovia Maddalena ved. Libois.
14 ...chetto Paolina in Orso Gio.
18 ... Radicati di Marmorito contessa Antonietta Radicati di Marmorito conte ...berto.
20 ...ro Giuseppina ... Bartolomeo.
...-Tonetto Elisabetta
P...tini Maria in ...soni.
22. Costa-Carrù della Trinità cont.ssa Costanza in Gazelli Brucco di Ceresole e Palermo conte Carlo.
24. Michela Zucco cav. ing. Gio. fu Franc.
26. De Benedetti Enrico fu Aless.
28. Buzzetti cav. Bernardino.
30. Ferrero d'Ormea e di Palazzo nob. Carlo Vinc.
32. Id. id.
34. Lanza cav. Fortunato e Baldracco Giuseppa coniugi.
36. Meille Alice fu Luigi Paolo moglie Hinking ing. Emilio.
36*bis*. Id. id.
38. Olivero Carlo e condomini.
38 *bis*. Municipio di Torino (Bagni popolari).
40. Valfrè Maria ved. Vottero e figli Gius., Annita, Felicina e Franc.
42. Bioletti Rodolfo fu Giuseppe.
46. Istit. Internazionale Italiano.
50. Trinchero Margherita fu Gaetano.
52. Trinchero Vinc. fu Francesco.
54. Bersezio avv. Carlo, Clelia e Maria.
60. Grimaldi Giuseppe, (eredi), Michele e Caterina fu Dom. Gaspare e madre Gorgerino Angela fu Mich.
62, 64. Sacerdote Enrichetta in Malvano.
66. Bonelli ing. Michelangelo fu Gius.
68. De Fernex Gio. e C. (Ditta).
72. Bonelli cav. ing. Michelangelo.
86. Savatone Angiolina.
88. Battalino Domenico fu Andrea.
90. Negri cav. uff. prof. Pasquale.
94. Bassignana Virginia ved. Righini e figli

FIRENZE (Corso), a sinistra della Dora ed a valle del ponte Mosca (**I 5**). *Pret.* **Mand. VII** — *Sez.* **Borgo Dora** — *Sez. P. S.* **Borgo Dora** — *Circoscr. elett. Amm.* **Mand. VII** — *Polit.* **Coll. II** — Dal corso Ponte Mosca a quello del **R. Parco** *Parr.* **S. Gioachino**, e da quest'ultimo corso al fine *Parr.* **SS. Nome di Gesù.**

Città antichissima, celebre come Comune libero, come capitale del Granducato di Toscana. Fu pure capitale provvisoria del Regno d'Italia. Patria di Dante, di Machiavelli, di Guicciardini ed altri sommi.

1, 3. Gilardini (Società Anonima).
9. Sweiser Luigi fu Giovanni e Bertolino Giacomo.
11. Mattirolo ing. Ettore fu Gerolamo.
13, 15. Soc. An. Cuprum in Genova.
17. Seren-Rosso cav. G.B.
21. Pera Aug. fu G. B.
25 Pera Celestino fu Giov. Batt.
27. Nicol Luigi fu Lor.
29. Soc. Anon. Tramway di Torino e Società Anon. Piem. Tramway e Ferr. econ.
33. Demanio dello Stato
43. Istituto Pio pei Rachitici Reg. Maria Adelaide.
49,51. Id. id.
53,55. Colombo Pacifico fu Bonaparte.
57. Boffa Felice Attilio, Pietro, Luigi e Gio. fu Benedetto.
59. Dell' Occhio Maria fu Isid. ved. Grosso e figli Angelo, Pietro, Ernesto, Giulia, Quirina e Teresa fu Franc.
61. Segre Davide fu Leone.
63. (Soc. Anon.) Lavanderie Moderne già G. Vercelli.

FOGGIA, via parallela a nord-ovest della strada al R. Parco (**L 4**). *Pret.* **Mand. VII** — *Sez.* **Borgo Dora** — *Sez. P. S.* **Borgo Dora** — *Circoscr. elett. Amm.* **Mand. VII** — *Polit.* **Coll. II** — *Parr.* **S. Gioachino.**

Città capoluogo della Capitanata con vivo commercio: sede centrale delle ferrovie meridionali.

1. Demanio dello Stato.
7. Romano Carlo fu G.B.
11. Sona Costanzo e Pavia Luigia coniugi.
15. Calcagno Annunziata fu Ant. ved. Giraud.
17,19. Id. id.
21. Mosso Pasquale.
33. Porta Andrea, Orsola, Sebastiano e Teobaldo fu Gio.
35. Boasso Domenico e Cucco Domenica coniugi.
22. Marchetti Ant. fu fu Giulio.

FONTANE (Strada privata delle), Frazione Molinette, oltre la barriera di Nizza (Ostarietta). *Pret.* **Mand. V** — *Sez.* **S. Salvatore** — *Sez. P. S.* **S. Salvatore** — *Circoscr. elett. Amm.* **Mand. V** — *Polit.* **Coll. IV** — *Parr.* **del Lingotto.**

451. Barbè Eug. e Camillo.
457,461. Pantaleone Carolina moglie Barbè.
467. Taricco Chiara ved. Cavalli.
Silvestro Isidoro di Franc.

FONTANELLA, via nella borgata Vittoria, oltre la barriera di Lanzo. *Pret.* **Mand. VII** — *Sez.* **Borgo Dora** — *Delegaz. P. S.* **S. Donato** — *Circoscr. elett. Amm.* **Mand. VII** — *Polit.* **Coll. II** — *Parr.* **N. Signora della Salute.**

5. Ferrero Gio. fu Dom.
11. Ercole Domenico e Genovese Isabella coniugi.
8. Battù Gius. Franc. e Gio. fu Gius.
12. Ercole Domenico e Genovese Isabella coniugi.
4. Miniotti Giovanni.
6. Bosco Annibale fu Domenico.
14. Giacobino Gioach.

FONTANESI Antonio, via in protendimento di via Napione fra il corso Regina Margherita e la Dora, m. 700 (**N 6**). *Pret.* **Mand. VI** — *Sez.* **Vanchiglia** *Sez. P. S.* **Borgo Dora** - *Circoscr. elett. Amm.* **Mand. VII** — *Polit.* **Coll. III** — *Parr.* **SS. Nome di Gesù.**

Illustre paesista, nato a Reggio Emilia nel 1820 e morto nel 1882. Si hanno di lui ammirevolissime opere.

1. Società Anonima S. Venchi e C.
21. Cresta Franc.
23. Barberis Simone.
25. Zoppegni Paolo fu Luigi.
27. Id. id.
2-6. Municipio di Torino (Rimessa tranviaria).
10,18. Tamagno Giov.
20. Municipio (Casa Daziaria).
22. Castano Fed.
24-26-28. Aymini cav. Arsenio.
30. Grosso Batt. e Tavella Caterina coniugi.
32. Rostagno Michele.

FORNELLI (Via), nella borgata Vittoria ad ovest di via Vittoria (**E 1**). *Pret.* **Mand. VII** — *Sez.* **Barr. Lanzo** — *Delegaz. P. S.* **San Donato** — *Circoscr. elett. Amm.* **Mand. VII** *Polit.* **Coll. III** — *Parr.* **N. Signora della Salute.**

1. Trinchero Giov. di Vincenzo.
7. Suppo Giacomo e Milanesio Francesca coniugi.
9. Ferrero Carlo fu Gio. e Ciocatto Rosa coniugi.
8. Garone Michele fu Giuseppe.

FORNI E DEI GOFFI (Strada vicinale della Valle dei), Frazione Reaglie, oltre la borgata Madonna del Pilone. *Pret.* **Mand. VI** - *Sez.* **Borgo Po** — *Sez. P. S.* **Borgo Po** - *Circoscr. elett. Amm.* **Mand. VI** *Polit.* **Coll. V** — *Parr.* **di Reaglie.**

485. Poreno Giuseppa ved. Ronco.
491. Cauda Carlo fu Luigi.
493. Id. id
495. Id. id.
499. Caretta Margherita fu Gio.
501. Goss Crescentino fu Daniele e Pereno Maria fu Michele in Zeppegno
Dellala Marianna.
Dellala Anna in Molineris.
503. Croveri Luigi ed Aless.
350 Mirone ing. Enrico fu Vinc.
Danesini Silvia fu Giacinto in Valerio cav. Antonio.
Pereno Michele.
Pereno Catterina in Zeppegno e Lucia.
Pereno Gugl. Maria ed Elisabetta.
482. Davico Pietro II, Giuseppe, Angela, e Giorgio fu Gius.
Davico Pietro I e Luigi fu Giuseppe.
484. Sartorio Lorenzo fu Gio.
486. Muggia Luigi fu Luigi.
488. Reynach Giulia in Sacerdote.
492. Giardino Gius. fu Gius.
494. Berrini prof. cav. Ermanno.
496. Tommasini Ant.
498. Caretta Margherita fu Gio.
Goffi Teresa in Pereno e Ricchiardi Domen.
500. Pereno Lorenzo di Franc.
Rivetto Bartolomeo e Luigi fu Vittor.
Rubatto Lucia fu Dom. in Rivetto.
Bongiovanni Felice fu Giovenale e Olivero Vittoria coniugi.
506. Goffi Gio. Battista fu Guglielmo.
Goffi Michele, Giovanni e Carlo di Rocco.
Goffi Francesco fu Pietro.
Goffi Rocco Gio. fu Gugl.
Rocco Guglielmo e Ignazio.
Dellala Lucia ved. Goffi.

FORTINO (Strada del), tra il Cimitero di S. Pietro in Vincoli ed il corso Principe Oddone a sinistra del Canale Molassi. *Pret.* **Mand. VII** - *Sez.* **Borgo Dora** — *Sez. P. S.* **Borgo Dora** — *Circoscr. elett. Amm.* **Mand. VII** — *Polit.* **Coll. II** — *Parr.* **S. Gioachino.**

12. Durio Secondo fu Giovanni, Alessandro, Agostino fu Giacomo zio e nipoti.
34. 35. Id. id.

FOSCOLO Ugo, via parallela a nord del corso Da... (**F 13**). *Pret.* **Mand. V** - *Sez.* **S. Salvatore** — *Sez. P. S.* **S. Salvatore** - *Circoscr. elett. Amm.* **Mand. V** *Polit.* **Coll. III** — *Parr.* **Sacro Cuore di Gesù.**

Poeta e letterato, nato a Zante nel 1776, morto a Londra nel 1827, celebre per la cantica dei *Sepolcri* e le *Lettere di Jacopo Ortis*. Fu pure valente militare.

1. Negri Orsola moglie dott. Boschetti Fed.
3. Id. id.
15. Barra Carlo ed Ang.
17. Società Anon. Gener. Italiana *Il Vetro.*
19. Gajotino Giuliano e Giacomo fratelli di Giacomo.
25. Pipino Giuseppe.
2. Valli Luigi, Gilberto, Mario frat. fu Carlo.
4,6. Romano Giacomo fu Ant. e figli Ant. e Giuseppe.
16. Mosso Carl. fu Matteo
18. Società Generale Italiana *Il Vetro.*
20. Gnifetti Vittorina, Gerolamo, Emilio, Vitt., Silvia, Teresina e Adolfo fu Gio.

FOSSATA (Via e strada vicinale della), borgata Monte Bianco, tra la barriera di Milano ed il Regio Parco. *Pret.* **Mand. VII** — *Sez.* **Borgo Dora** — *Sez. P. S.* **Borgo Dora** — *Circoscr. elett. Amm.* **Mand. VII** *Polit.* **Coll. II** *Parr.* **Mad. della Pace.**

1. Battuello Maria in Tarizzo.
3. Beretta Giuseppe fu Valeriano.
5. Ronco Vittorio e madre Ferrero Giuseppina.
7. Baldi Carlo, Rosa, Giovanni, Natale, Felicina, Elena, Ermelinda e Maria in Pastè di Paolo.
11. Filippone Gio., Ann. Fortunato e Marcantonio.
15. Gallo Battista e Luigi fu Andr.
17. Ruffinella cav. Gius. e Ughetto Romilda coniugi.
19,23,25,27. Beccaria Attilio di Gian-Tom.
29. Defilippi Batt. e figli Lor. e Gio.
33. Vindrola Gius. e Pelizzari Maria con.
53. Castagneri Bernardo e Borca Carolina coniugi.
55. Ambrogio Gio. fu Gio.
65. Agnelli cav. Gio. fu Edoardo Beccaria Attilio fu Gian-Tommaso.
4. Gibone Giovanna in Ferrero.
6,8. Amajolo Mich. fu Gio.
58. Forno cav. Lor. fu Pietro.
72. Rubiola Gio.
84. Diano Franc. e Aprile Anna coniugi.
86. Tavella Franc.
88. Valerio Vitt.
90. Subrile Franc. (eredi).
92. Castagneri Bernardo e Borca Carolina coniugi.

FOSSATA (Strada della). — *Parr.* **Mad. della Pace.**

663. Filippa Gio. e Giaccone Filippina coniugi.
975. Canuto Maria in Rubiola.
Rubiola frat. e sor. di Ant.
Grosso Gius. Gabr. e Gio. fu Gaet.
660. Demanio dello Stato (Ramo-Ferrovie).
662 Rigat Caterina e Paola.
668. Di-Savoia-Carignano princip. Tommaso.

FRANCESE (Strada del), nella borgata Villaretto, a destra dello stradale di Lanzo oltre il Ponte di Altessano. *Pret.* **Mand. VII** — *Sez.* **Borgo Dora** — *Delegaz. P. S.* **S. Donato** — *Circoscr. elett. Amm.* **Mand. VII** — *Polit.* **Coll. II** — *Parr.* **Abbadia di Stura.**

...orsello Gius. fu G. B.

FRANCIA, corso da piazza dello Statuto alla barriera daziaria di Francia, m. 850 (**D 5**). Dal nº 1 ... 45 *Pret.* **Mand. III** — *Sez.* **Monviso**; dal nº 47 ... fine *Pret.* **Mand. V** - *Sez.* **San Salvatore** — ... pari *Pret.* **Mand. VII** — *Sez.* **Borgo Dora** — ... dispari *Sez. P. S.* **Monviso**, pari *Delegaz. P. S.* **S. Donato** — *Circoscr. elett. Amm.* **Mand. III** — *Polit.* **Coll. IV** — I numeri pari: dal principio fino a via Casalis *Parr.* **S. Donato**; da via Casalis al termine *Parr.* **S. Alfonso de' Liguori** — I numeri dispari *Parr.* **Gesù Nazareno.**

Così chiamata perchè attraversando il Cenisio e il Monginevro unisce la Francia all'Italia.

Tratto entro la cinta daziaria:

... Dovis Paolo Giov. Angelo fu Enrico.
...bis. Guglielminetti Ern. fu Lor.
... Croppi Matilde in Ceretti.
... Baneo Elisa fu Faust. in Tassoni.
... Levi Ippolito fu Em.
... Boetti Sofia in Calandra avv. Gio.
... Momigliano Moise fu Isaia.
...bis. Varda Agostino fu Antonio.
... Baldracco Luigi, Enrico e Giacinto fu Franc.
... Vanner Angelo fu Antonio.
... Armellino Cipriano.
... Zorio cav. Calisto.
... Ghiotti Gio. fu Carlo e Brosio Estella coniugi.
... neri Celine in Castellari cav. Gio.
... sio - Valpengo ...s in Casalini ...tt. Giulio.
... Costanzo.
... Ern. (eredi).
... nelli Vincenzina fu Luigi moglie Mazzoli Angelo.
... stefanis geom. ... e Chiaretta Marianna coniugi.
... Angelo fu ...
... ti Carolina in ...
... Prudente, ... Guglielmo e Marcello fu Filippo.
... Istituto Duchessa Isabella.
2. Società Anon. Finanziaria ed Industr. Torinese (Stazione di Rivoli).
8. Raby cav. avv. Michele fu Franc.
10. Pansa cav. Giovanni fu Manfredo.
14,16. Arditi Ang. Carlo di Gio. Paolo.
18. Bertagna Maria in Bellia cav. Gius
20. Marentino Achille fu Luigi.
22. Pastore Mario e Re Teresa coniugi.
24. Dubosc ing. Edm. fu Prosp
26, 28. Ferraris Gustavo e Dellarocca Pia coniugi.
30. Brignone Paolina fu Arnolfo ved. Solaro e figli Arnolfo ed Onorato.
32. Beylis Francesca ved. Durio e figlia Amelia.
34. Sacerdote cav. Ces.-Lazzaro fu Leone.
36. Spurgazzi dott. Maurizio e Signoretti Teresa coniugi
38, 40, 52. Gardino Biagio, Gius. e Domenico fu Guglielmo.
54. Viriglio Luigi fu Francesco.
56,56*bis* Abate cav. Luigi fu Giovanni.
62. Zanelli Vincenzina in Mazzoli Angelo.
64. isol. Tamagno Margherita in Talamona cav. Alfredo.
Massola Gius.
68. Colombo Maria fu Ang. (eredi).
70. Talmone Gustavo fu Michele.

Tratto fuori cinta daziaria (i numeri dispari alla *Parr.* **Pozzo Strada**; i pari dal nº 86 al 192 *Parr.* **S. Bernardino da Siena**, e da questi al fine pure *Parr.* **di Pozzo Strada**):

73. Istituto Sordo-Muti e Sordo-Mute.
75, 77, 79. Querena cav. Franc. fu Stef.
81. Id. id.
83. Ferrando Carlo di Mich.
87 Tiboldo Franc.
95. Forno Gugl.
97. Imoda Melania fu Marcellino in Barberis.
99. Aubert Luigi.
99*bis*. Levi Ida in Momiliano Silvio.
401. Momigliano Aronne ed Umberto fu Eman.
403. Scalco Vittorio fu Luigi.
419. Montiferrari Francesca fu Luigi in D'Oldenico.
439. Asilo Infantile Duchessa Elena d'Aosta Orleans.
451. Schalck Enr.-Carlo.
457. Garizio cav. prof. Eus. (eredi).
459. Cardellini Margherita in Lovisetto.
465. Carbonatto Emilio fu Pantaleone.
465*bis*. Perron cav. Francesco fu Luigi.
467. Accart Céline, Colin Anne, Le Pape Céline e Salomon Marie.
477 Capello Lor. fu Domenico.
205. Motta Angelo.
207. Ruoredda Giuseppe fu Gio.
Marthoud Maria di Franc.
211,215. Musso Luigi ed Eman., Anna in Brunero Giuseppe Maria in Dalmazzo, Caterina, Emilia, Vittoria e Gius. fu Luigi.
Genta Giacomo e Luigi di Michele.
217. Gaja Ern. e Margherita fu Gius.
219. Mussi dott. Federico.
221. Giordanino Maria in Ghiotti.
223. Boeris Angela, Domenica e Luigi fu Carlo.
225. Beretta sac. Franc.
Sissoldo Felicita ved. Demezzi
Capra Carolina in Merlin.
229. Suita Adelaide in Borione Michele.
Galla Luigi e Marchese Catterina coniugi.
Porro Carlo fu Pietro.
231. Cafasso Carlo fu Gio.
233. Salivetto Giovanni fu Franc.
235. Ghiotti Giovanni fu Gio.
237. Girard Giuseppina in Maira Alessio.
Arborio di Gattinara duch.ª Teresa nata Rescaldi.
249. Noli Luigi fu Pietro.
251. Marchisio Gio. fu Matteo ved. Altina Alessandro.
255. Actis Giorgio e Teresa Maria Genovese coniugi.
261. Viglino cav. Lor. fu Carlo.
267. Soc. Anon. per impianti illuminaz. e forza, Pietro Giovanetti.
385. Municipio di Torino.
86. Farello Gius. e Griffa Irene coniugi.
88. Vigliani Antonio e Vincenzo di Gius.
92. Rolle Gius. fu Carlo.
Rolle Ant., Carlo, Francesca, Giuseppa, Margherita, Rosa e Teresa fu Giacomo.
166. Cavagnero G. e Cotti Ester.
172. Durando Margherita fu Giuseppe.
180. Eicher Elisabetta, Dumolard Maria, Zola Gius., Giovanna-Maria, Le Pape Céline.
186,192. Arborio di Gattinara principessa Ernestina e contessa Margherita fu Alfonso.
196. Capra Gio. e Maria fu Bernardo.
198. Borgis Maria ved. Capra Bernardo.
262. Società Finanziaria ed Industr. Torin.

272. Cordero di Montezemolo Emilio, Curlo Eulalia, Galleani d'Agliano Adele, Menocchio Luigia e Scotti-Gallarati Camilla.
306. Soc. Finanziaria ed Industriale Torin.
590. Debenedetti Ezechia e C. (Ditta) e Momigliano Emilio fu Moise.
Gallina cav. Enea e Filippo.
620. Morello f.lli e s.lle fu Gio. e Fasano Caterina di Gio.
Remondino Mich. fu Andr.
Gilardi Giovanni, Carlo e Giuseppa di Giovanni.
Segue 620. Capra Giovanna in Remondino.
Capra Vittoria fu Pietro in Montofia
Manzon Pietro fu Giacomo.
Merlin Maria fu Giov. ved. Sonetto.
Merlin Francesco fu Gio
Gilardi Franc., Ant. e Paolo fu G. B.
Berta Caterina di Franc.
Merlin Maria fu Giovanni ved. Sonetto
622. Giordanino Paolo fu Domenico.
700. Ferrero d'Ormea e di Palazzo nobile dei Marchesi Carlo-Vincenzo

FRANCIA (Dallo stradale). — *Parr.* di Pozzo Strada.

385. Municip. di Torino.
394. Rolle Carlo. Giacomo e Luigi.
395. Carbone Giacomo, Pasqualino, Carlo e sorelle e madre Gibello Palazzo Costanza.
413. Toja Cesare di Alessandro e Maggiora Francesca fu G. B.
445. Demichelis Eugenia ved. Giardino (eredi).
55 . Marana Carolina ved. Nomis di Cossilla e figli Luigi e Mario.
557. Massel di Caresana contessa Eleonora ved. Corbetta-Bellini di Lessolo conte Gius.
565. Colombatti Maria e madre Suppo Giuseppa.
594. Ardrizzoia Gius. fu Gio.
384. Folco Giovanna.
386. Baroero Franc. e Rolle Margherita coniugi.
386*bis*. Pasqual-Vitruvio Cristina in Forgnone Ang.
390 Delva Luigia in Gandolfo.
400. Barel di Sant'Albano Ippolito di conte Edoardo.
440. Arborio di Gattinara principessa Ernestina e contessa Margherita fu Alf.
580. Marchini comm. Franc. fu Angelo.
582,583. Bianchi Luigi fu cav. Pasquale.

FRANCO BONELLI, a sud-ovest di via Giulio, da via Bellezia a via delle Orfane (**G 5**). *Pret.* **Mand. II** — *Sez.* **Moncenisio** — *Sez. P. S.* **Moncenisio** — *Circoscr. elett. Amm.* **Mand. II** — *Polit.* **Coll. II** — *Parr.* **S. Agostino.**

Illustre zoologo, nato in Cuneo nel 1784 e morto nel 1830 in Torino. Autore dello *Specimen Faunae Subalpinae*. Contribuì assai a rendere grandioso il Museo di Storia Naturale a Torino.

1. Rosso Gio. e Vitt. fu Cesare.
3. Recanzone And., Giac. e Stef.
5. Filippa Carlo fu Luigi, Carlo fu Alfredo e Anna-Maria fu Felice.
Borello Margherita.
Ficetti Clara vedova Grandis e figlia Angiolina.
Segue 5. Congregazione di S. Anna.
7. Zanetti Ettore, Angelo, Luigi e Gio. di Pietro.
9. Trivero Luigia in Rabbone e sorella Carolina fu Gius.
Quadro di Ceresole contessa Maria Alessina moglie Roasenda.
2 Pellegrini ing. Bern.
Ugliengo Gio. Oreste.
Fontana cav. Rocco.
Tua Cat ved. Pozzo.
4. Rocchietti Caterina moglie dott. Chiaiso Onofrio.
Chiaiso dott. Onofrio di Gius.
Rocchietti Caterina e Maria di Domen.
Valpreda Fr. fu Carlo e Braida Maria fu Gius. coniugi.
6. Barbera Caterina e Teresa di Felice, e Piacenza Tomm.
8. Bellia geometra PierVinc. fu Gi .
12. Casa Benefica.
14. Id. id.
16. Villa Rosa vedova Nigra e nipoti Gibellini cav. Casimiro e frat. Vittorio fu Gaetano.
18. Id. id.

FRATELLI SAVIO (Emilio ed Alfredo di Torino), fra le v e De Sonnaz e Montecuccoli (**E 7**). *Pret.* **Mand. III** — *Sez.* **Monviso** — *Sez. P. S.* **Monviso** — *Circoscr. elett. Amm.* **Mand. III** — *Polit.* **Coll. IV** — *Parr.* **S. Barbara.**

Prodi ufficiali d'artiglieria, caduti eroicamente ad Ancona l'uno, l'altro a Gaeta, dove in loro memoria furono intitolate due nuove importanti fortezze.

1. Perrone Maggiorino fu Giovanni.

FRÉJUS (Via vicinale del), nella borgata Cenisia, oltre la barriera del Foro Boario, dietro la fabbrica di birra Boringhieri. *Pret.* **Mand. V** — *Sez.* **S. Salvatore** — *Delegaz. P. S.* **S. Secondo** — *Circoscr. elett. Amm.* **Mand. V** — *Polit.* **Coll. IV** — *Parr.* di **Pozzo Strada.**

Colle nelle Alpi Cozie, alto m. 2528. Fu traforato della galleria, lunga Km. 12,300, che unisce Bardonecchia a Modane.

640. Ottolenghi Consolina di Moise in Ottolenghi avv. Camillo.
640. Riccardi Andrea e Verna Giuseppa coniugi.

FRÉJUS (Via). — *Parr.* di **Pozzo Strada.**

11. Courtial Aug. fu Giac.
13. Enrici Gius. fu Michele.
15. Taraglio Gius., Eugenia e madre Scaglia Barbara.
17. Nicolay Stef. e Rovei Maria coniugi.
19. Piola Giov. e Parigi Margherita coniugi.
35. Manzone Claudio fu Baldassarre.
37. Scavarda-Chiartano Catterina fu Gio. B. in Ariosti.
39. Sourdan Gio.
81. Giraud Giuseppina fu Lor. in Maira Alessio.
83. Anselmo Andrea fu Gio.
85. Busto Teodoro.
93. Luino Fr. di Mich.
95 Andreis Pietro.
97. Lambert Francesco fu Giuseppe.
99. Torchio Ferd.
12. Enrici Gius. fu Mich.
14,18. Società Anonima meccanica Ita. Ginevrina.
24,26. Id. id.
78. Nigra Gio. e Basano Domenica coniugi.
82. Vogliotti Giuseppe, Maddalena e Maurizia fu Lodovico.
84. Maina Antonia in Maina Gius.
86. Finello Giuseppe di Franc.
88. Torchio Ferd.
90. Ottolenghi Consolina di Moise in Ottolenghi avv. Camillo.
92 Suppo Stefano e Reynaudo Lodovica coniugi.
94. Molino Ernesto di Gius. e Quaranta Grisante di Franc.
100. Viglione professore ing. Cesare.
102. Binelli Luigi di Carlo.

FUCINA (Via della), parallela a destra del corso Ponte Mosca prima della Dora, m. 320 (**H 4**). *Pret.* **Mand. VII** — *Sez.* **Borgo Dora** — *Sez. P. S.* **Borgo Dora** — *Circoscr. elett. Amm.* **Mand. VII** — *Polit.* **Coll. II** — *Parr.* **S. Gioachino.**

Dall'edificio già laboratorio governativo per la fabbricazione dei fucili.

7. Remmert Andrea.
9 Audino Annibale fu Gio. Batt.
5. Ravera Aurelio, Pericle, Iside fu Luigi.
7. Id. id.
4 Viara Stef. fu Franc. e Guglielminotti Irene ved. Viara.
6. Mendicità istruita.
8. Riva Carlo fu Carlo.
10. Bellone Carlo.
12. Sobrero Francesco e Martina frat. e sor. fu Giovanni.
14. Sottocornolo Franc. fu Gio.
16. Carbone Margherita fu Carlo-Filiberto e Carbone cav. Felice.

GAETA, via a sud del corso Vittorio Emanuele II, oltre Po (**I 11**). *Pret.* **Mand. VI** — *Sez.* **Borgo Po** — *Sez. P. S.* **Borgo Po** — *Circoscr. elett. Amm.* **Mand. VI** — *Polit.* **Coll. V** — *Parr.* **Gran Madre di Dio.**

Città antichissima nella provincia di Caserta, porto e fortezza sul mar Tirreno.

5. Teppati avv. Carlo.
7. Camino Augusto fu Giuseppe.
9. Moglia Gio. e Gius.
20. Littardi Celeste fu Ant. in Rossetti.
22. Camusso Carolina ed Albertina di Adolfo cav. uff.

GALILEI Galileo (Corso), lungo la sponda sinistra del Po, a monte del ponte Principessa Isabella fino alla linea di cintura (**E 14**). *Pret.* **Mand. V** — *Sez.* **S. Salvatore** — *Sez. P. S.* **S. Salvatore** — *Circoscr. elett. Amm.* **Mand. V** — *Polit.* **Coll. III** — *Parr.* **Sacro Cuore di Gesù.**

Uno dei più grandi italiani, che meravigliò il mondo colle sue scoperte del pendolo, del cannocchiale, del termometro. Nato a Pisa il 18 febbraio 1561, morì l'8 gennaio 1642. Scrittore classico.

26. Munic. di Torino.
Suino cav. Domen. fu Vitt. e Roggieri Lea fu Maurizio coniugi.
48 Osped. infantile Regina Margherita.
Gilardi Mich., Ant. e Celeste fu Gius.
Gribaudi Caterina fu Vincenzo ved. Bassi comm. Enrico e figli dott. Vincenzo ed Ester.
Società Torinese delle Tranvie.
Baralis Gius. e Ad lina fu Ant. e madre Bonelli Maria.
62. Righetti Enrichetta ved. Reale.
70. Asilo infantile Barriera di Nizza.
108. isol. Colliex Eugenia fu Jacopo (eredi).
510. isol. Gribaudi Caterina fu Vincenzo ved. Bassi Enrico e figli Vincenzo ed Ester.
522. isol. Id. id.
107. isol. Municipio di Torino.
521. isol. Gribaudi Caterina fu Vincenzo ved. Bassi Enrico e figli Vincenzo ed Ester.

GALLERIA DELL'INDUSTRIA SUBALPINA, dall'angolo sud di piazza Castello a piazza Carlo Alberto (Vedi Palazzi ed Edifizi) (**H 7**). *Pret.* **Mand. I** — *Sez.* **Dora** — *Sez. P. S.* **Dora** — *Circoscr. elett. Amm.* **Mand. I** — *Polit.* **Coll. I** — *Parr.* **S. Giovanni.**

Fu aperta nel 1874: costrutta su disegno dell'ingegnere Pietro Carrera.

Società Comp. Ital. di Assicuraz. sulla vita (Milano).

GALLERIA GEISSER già NATTA, tra via Roma e piazza S. Carlo (Vedi Palazzi ed Edifizi) (**G 7**). *Pret.* **Mand. I** — *Sez. Dora* — *Sez. P. S.* **Dora** — *Circoscr. elett. Amm.* **Mand. I** — *Polit.* **Coll. I** — *Parr.* **S. Filippo.**

Fu aperta nel 1858: costrutta a spese del marchese Natta: passò poi nel 1876 in proprietà del banchiere Geisser.

Geisser cav. avv. Alberto.

GALLERIA NAZIONALE, tra via Roma, 28 e via Venti Settembre (Vedi Palazzi ed Edifizi) (**F 8**). *Pret.* **Mand. III** — *Sez.* **Monviso** — *Sez. P. S.* **Monviso** — *Circoscr. elett. Amm.* **Mand. III** — *Polit.* **Coll. IV** — *Parr.* **S. Carlo.**

Fu aperta nel 1889 costrutta su disegno dell'ingegnere Camillo Riccio.

Biglia cav. Gio. Battista (eredi).

GALLERIA UMBERTO I, tra la via Basilica e piazza Emanuele Filiberto (Vedi Palazzi ed Edifizi) (**G 5**). *Pret.* **Mand. I** — *Sez. Dora* — *Sez. P. S.* **Dora** — *Circoscr. elett. Amm.* **Mand. I** — *Polit.* **Coll. I** — *Parr.* **S. Giovanni.**

Fu aperta nel 1890: costrutta su disegno dell'ingegnere Lorenzo Rivetti.

3. Vallero avv. Gius. e tenente Carlo.

GALLIARI BERNARDINO, seconda via a sinistra di via Nizza, m. 650 (**H 10**). *Pret.* **Mand. V** — *Sez.* **S. Salvatore** — *Sez P. S.* **S. Salvatore** — *Circoscr. elett.* sino ai n^i 3 e 4 *Amm.* **Mand. V** — *Polit.* **Coll. IV**: dai n^i 5 e 6 al fine *Amm.* **Mand. V** — *Polit.* **Coll. III** — *Parr.* **Ss. Pietro e Paolo.**

Considerato come creatore della pittura scenica, e autore di quadri pregiati; nato nel 1709 a Cacciorno (Biella), morto nel 1794.

3. Sella Giacomo fu Gregorio.
5. Ponchia Emma ed Ida fu Maurizio.
7. Mosca comm. Luigi fu Gius. (eredi).
9. Gerbotto Giacomo fu Tomm. e Rossa Domenico.
15. Chiarella Achille e Vittorio Gio. fu Daniele.
17. Fubini Luigi, Ernesto ed Adele di Ernesto.
19. Pataccia Cesare, Ernesto e Maria fu Giuseppe.
23. Gandolfi Alfredo fu Secondo.
25. Monticelli Giuseppe ed Angela fu Nicola.
Burro Angela fu G. B. ved. Moretti.
Torta Angela ved. Moretta.
27. Tossi Andrea fu Valentino.
31. Gallo ing. Giuseppe fu Bartolomeo.
33. Caretto Giacinto, Luigi, Catterina, Felicita e Teresa fu Eugenio e madre Gamma Carolina.
35. De Fernex Alice, Oscar, Edoardo, Roberto, Carlo, Eugenio e Giov. fu Carlo e madre.
37. Denina Pierina in Bonvicino.
39. Id. id.
2. Bologna Carolina in Aprandi, Giuseppa in Falchero e Luigia in Bologna Carlo sor. fu Luigi.
4. Cuniberti-Brun Livia fu Luigi in Cuniberti Ces.
6. Negri cav. uff. prof. Pasquale.
8. Barra Valent. e Bosco Matilde coniugi.
10. Ospedale infermi in Santhià.
10 *bis* Allasia dott. Giacomo fu Tommaso.
12. Gay di Montariolo nobile Camillo
14. Penasso Francesco.
16. Mondino Feder. fu Cesare.

22. Bechis Carola moglie Tesio; Gariglio Adelaide, Domen., Ettore, Felice, Maria e Teresa fu Gio.
24. Vivenza Lorenzo di Pietro.
26. Coda-Zabetta Tersilla ved. Boglietti.
28. ☎ De Fernex Alice, Elena, Oscar, Edoardo, Roberto, Carlo, Eugenio e Gio. fu Carlo e madre Miéville Antonietta.
28bis Id. id.

GALVANI Luigi, settima via trasversale di via S. Donato (**C 4**). *Pret.* **Mand. VII** — *Sez.* **Borgo Dora** — *Delegaz. P. S.* **S. Donato** — *Circoscr. elett. Amm.* **Mand. VII** — *Polit.* **Coll. II** — *Parr.* **S. Donato.**

Medico e fisico, nato nel 1737 e morto nel 1798. Trovò il magnetismo animale, e dalla sua scoperta ebbero origine la galvano-plastica, l'elettrografia, l'elettro-magnetismo e tutte le applicazioni dell'elettricità.

1. Verna Alfredo e Cleofe fu Michele.
5. Saroldi cav. Luig fu Giuseppe.
7. Municipio di Torino (Scuola Boncompagni).
9, 11, ☎ 13. Fiorio cav. Cesare, Alfredo ed Enr.
4, 6. Abbati avv. Luigi e sorelle fu Ercole.
8, 10. Perino Anna in Cibrario e Cibrario fratelli e sorella.
12. Ballario Giorg. (eredi).
14. Flecchia geom. Domenico ed Olivero Carolina coniugi.

GARESSIO (Via), nel nuovo piano regolatore, a giorno di via Oneglia, tra la ferrovia di Genova ed il protendimento del corso Galileo Galilei.

Comune nella provincia di Cuneo, circondario di Mondovì, in posizione amena, ad anfiteatro sulle alture ed alla sinistra del Tanaro.

GARIBALDI, da piazza Castello a piazza Statuto, m. 1020 (**G 6**). Sino ai ni 16 e 23 *Pret.* **Mand. I** — *Sez.* **Dora**; indi al fine *Pret.* **Mand. II** — *Sez.* **Moncenisio** — Da piazza Castello a via Bellezia *Sez. P. S.* **Dora**; da via Bellezia al fine *Sez.* **Moncenisio** — *Circoscr. elett. Amm.* sino ai ni 23 e 16 *Amm.* **Mand. I** — *Polit.* **Coll. I**; dai ni 25 e 18 al fine *Amm.* **Mand. II** — *Polit.* **Coll. I** — I numeri pari: Da piazza Castello a via Porta Palatina *Parr.* **S. Giovanni**; da via Porta Palatina a via Bellezia *Parr.* **Corpus Domini**; da via Bellezia a via S. Agostino *Parr.* **Ss. Martiri**; da via S. Agostino a via delle Scuole *Parr.* **San Dalmazzo**; da via delle Scuole al termine *Parr.* **del Carmine** — I numeri dispari: Da piazza Castello a via S. Tommaso *Parr.* **S. Giovanni**; da via S. Tommaso a via Stampatori *Parr.* **Ss. Martiri**; da via Stampatori a via Fabro *Parr.* **S. Dalmazzo**; da via Fabro al corso Palestro *Parr.* **del Carmine**; dal corso Palestro al termine *Parr.* **S. Barbara.**

Il più illustre condottiero di forze volontarie, uno dei creatori dell'unità italiana. Nacque a Nizza Marittima il 4 luglio 1807, morì nell'isola di Caprera, ov'è sepolto, il 2 giugno 1882.

1. ☎ Sacerdote Benvenuta in Levi, Leone, Estella in Rouff, Letizia in Levi avv. Davide ed Orsolina in Ottolenghi, sorelle fu Salomone.
3. ☎ Capellaro Cesare.
5. ☎ Pavia Livia in Vollemborg.
9. ☎ Engelfred Teresa ved. Bertetti.
11. ☎ Balbiano di Colcavagno march. Eug., Vittorio, Alberico, Cristina, Clotilde, Fanny ed Elena fu Gottifredo.
Quai Elisabetta ved. Balbiano di Colcavagno marchesa Elisabetta.
11bis Vischi Enrichetta in Geymonat.
13. ☎ Nicolello ing. Camillo, Aug. ed avv. Edoardo fu Gio.
17. Bonacossa Maria in Grosso.
19. ☎ Marsengo cav. Franc fu Gio.
21. ☎ Reynaud Teresa in Ballario Giorgio.
23. ☎ Osped. S. Luigi.
25. Demanio dello Stato.
27. ☎ Id. id.
29 Id. id.
31 ☎ Balbo Bertone conte Raimondo.
33. ☎ Id. id.
35. Galimberti Eman. e Bianca fu Riccardo e Paolo fu Gius.
37. Castiglione Domen.
39. Casalegno Felicina.
41. Fasella comm. Carlo, Marietta e Prudenza fu Eugenio.
43. ☎ Rocca Cesare e Valentina in Asteggiano fu Leone.
45 ☎ Gilardini Erminia e Luigi.
47. ☎ Garzena Giacomo di avv. Giulio
49 ☎ Garzena avv. Giulio fu Giacomo.
51. Opera Pia S. Paolo.
53. ☎ Id. id.
55. ☎ Traversa Giuseppina in Piccini Antonio.
57. ☎ Martini Cesare ed Eligio fu Alessandro.
Martini Alessandro fu Cesare.
Martini Eligia in Govean Enrico fu Alessandro.
59. Rigat Lorenzo e nipote Carlo.
2. ☎ Talmone Gustavo Alb., Enr. e Amed. fu Michele.
4. Sacerdote cav. Emanuele fu Salvador (Ditta).
Debernochi dott. Restituto e Giacomo.
6. ☎ Cassina ing. cav. Gio.
8. ☎ R. Ospizio di Carità.
10. ☎ Meille Giorgio, Renato e Matilde fu comm. Luigi Paolo.
Contini Angela, Cecilia, Ferdinando e Gio. fu Pietro.
Balbino cav. avv. V. fu Alessandro.
De-Benedetti Benedetta vedova Levi Leone e figli Amelia, Celeste ed Olimpia.
Varetto Luigi Ern. fu Giacinto e Gemina Caterina fu G. B. ved. Varetto.
14 ☎ 16. Munic. di Torino (Palazzo civico).
18. ☎ Mendicità Istruita.
20. ☎ Nicolis di Robilant cav. Ant. fu Carlo Alberto.
22. ☎ Società Reale d'Assicuraz. contro gli Incendi.
24. ☎ Matthieu di Pian Villar conte Gaetano.
26. Becchia del Pozzo conte comm. Carlo (*prospic. la via*).
Martini comm. avv. Casimiro fu Vincenzo
Becchia del Pozzo conte comm. Carlo.
Biolley Olga.
(*interno cortile.*)
28. ☎ Ketteler Francesco Giuseppe fu Guglielmo e madre.
36. Demanio dello Stato (Collegio Convitto Nazionale).
38. ☎ Rossi [illegible]
40. Santuario di [illegible]
42. ☎ Demanio dello Stato (Caserma Dabormida).
44. ☎ Marchi comm. Francesco fu ing. Angelo.
46. ☎ Id. id.

GARIGLIANO (Via), nel nuovo piano [illegible], parallela a giorno del corso Monterotondo, tra il corso Sicilia e lo stradale di Mon[illegible]

Fiume che nasce nei monti Simbruini, [illegible] per rapide e cascate e sbocca nel golfo di Gaeta.

GATTINARA (Via privata), oltre la barriera Vanchiglia. *Pret.* **Mand. VI** — *Sez.* **Borgo Po** — *Sez. P. S.* **Vanchiglia** — *Circoscr. elett. Amm.* **Mand. VI** — *Polit.* **Coll. II** — *Parr.* **SS. Nome di Gesù.**

Comune del circondario di Vercelli: produce vini rinomati, tra i più fini del Piemonte.

Rolando Cesare.
Pentenero Virginia.
6. Gay Angela in Piovano.

GAUDENZIO FERRARI, seconda via a destra di via Rossini, rimpetto al teatro Vittorio Emanuele, m. 270 (**I 7**). *Pret.* **Mand. VI** — *Sez.* **Borgo Po** — *Sez. P. S.* **Borgo Po** — *Circoscr. elett. Amm.* **Mand. VI** — *Polit.* **Coll. III** — Dal principio fino a via Montebello *Parr.* **S. Giovanni**; da via Montebello al termine *Parr.* **SS. Annunziata.**

Pittore, nato a Valduggia nel 1484, morto a Milano nel 1550. I suoi più celebri quadri si trovano principalmente in Milano, Vercelli e Varallo.

1. Municipio di Torino (Museo Civico).
3. ☎ Società per la fabbricaz. di pani da caffè e d'acque gazose.
5. Fubini Lelio e Leone-Raffaele fu Samuele.
7. ☎ R. Ospizio di Carità.
9. Macario Giacomo e figli (Ditta).
11. ☎ Id. id.
2. Cornaglia cav. Achille fu Giuseppe.
4. Palazzi Carina fu Andrea.
6. ☎ Solei Maria ved. Fossati-Reyneri conte Carlo Alb.
6bis Id. id.
8. Rollino Carlo Mich.
10. Municipio di Torino (Mole Antonelliana o Tempio Nazion.).
12. Ropolo Margherita fu Pietro.
14, 16, 18. Asilo Infant. SS. Annunziata.

GAZOMETRO, seconda via a sinistra del corso Vittorio Emanuele II, oltre la stazione di P. N., m. 250 (**F 9**). *Pret.* **Mand. V** — *Sez.* **S. Salvatore** — *Delegaz. P. S.* **S. Secondo** — *Circoscr. elett. Amm.* **Mand. V** — *Polit.* **Coll. IV** — *Parr.* **S. Secondo.**

Dalla prima fabbrica del gas, stabilita in Torino nel 1838, ed ora demolita.

1. Mazzonis di Pralafera cav. Cesare
3. Grober comm. Ant. e Martinazza Anna coniugi (eredi).
5. Righini archit. Gio. fu Gaudenzio.
Righini Avventino fu Gaudenzio.
7. Righini archit. Gio. fu Gaudenzio.
9. Ovazza Ernesto fu Raffael Vita.
11. Festa Margherita fu Teobaldo vedova Rocco Carlo
13. Sogno Maria fu Luigi ved. Gallo Giacomo e figlie Maria, Luigia moglie Chanaz.
15. ☎ Fusina ing. Lorenzo e ing. Gerolamo fu Gio.
4. Margotti commendatore Stefano fu Franc. e figli avv. Franc., Lorenzo, Giacomo e Gio.-Maria-Pio.
6. Castellano Luigi (eredi).
8. Gautier Luigia-Carola, Edoardo e Carlo di Carlo.
10. ☎ Gallo Angelo e Vincenzo fu Ant.
12. ☎ Maffiotti ing. cav. Gio. Batta.
14. Gotteland ing. Mario fu Franc.
16 Sala Alberto, Zelia fu Romeo e madre Soldini Isabella.
20. ☎ Astengo Nicola (Ditta).
26. Ottenga Cesare.
28. Ferrero Cesare e Fantino Maria coniugi.

GELSI (Strada dei), dallo stradale di Lanzo dopo i numeri 166 e 529. — *Parr.* **Mad. di Campagna.**

GENÈ GIUSEPPE, seconda via a destra del corso Regina Margherita oltre il bivio col c. S. Maurizio (**H 5**). *Pret.* **Mand. VII** — *Sez.* **Borgo Dora** — *Sez. P. S.* **Borgo Dora** — *Circoscr. elett. Amm.* **Mand. VII** — *Polit.* **Coll. II** — *Parr.* **S. Gioachino.**

Esimio scienziato e naturalista, nato a Turbigo (provincia di Milano) nel 1800, morto a Torino nel 1847. Fu Direttore del Museo Zoologico della nostra città ed egregio scrittore di scienze naturali.

1. Società Anon. Tranvie di Torino.
3 Id. id.
2. Teano Adele in Rizzi e prole nascitura da Teresa-Lucia Bertola in Teano.

GENOLA (Via), in Borgata S. Paolo parallela a via Issiglia dal corso Peschiera. *Pret.* **Mand. V** — *Sez.* **S. Salvatore** — *Delegaz. P. S.* **S. Secondo** — *Circoscr. elett. Amm.* **Mand. V** — *Polit.* **Coll. IV** — *Parr.* **di Pozzo Strada.**

Comune nel circondario di Saluzzo, prov. di Cuneo.

8. Lovera Pietro e Giorgio fu Ant.
16. Delpiano Francesco fu Giacomo.

GENOVA, da via Garibaldi di fronte ai portici Palazzo di Città a via Davide Bertolotti (p. Solferino), m. 500 (**F 6**). *Pret.* **Mand. I** — *Sez.* **Dora** — *Sez. P. S.* **Dora** — *Circoscr. elett. Amm.* **Mand. I** — *Polit.* **Coll. I** — Da via Garibaldi a via Monte di Pietà *Parr.* **Ss. Martiri**; da via Monte di Pietà a via Pietro Micca *Parr.* **S. Maria di Piazza**; da quest'ultima via al fine *Parr.* **S. Teresa.**

A ricordanza della città sorella, capoluogo della Liguria, primo porto d'Italia, stata già famosa Repubblica, centro commerciale importantissimo.

1 ☎ Bonacossa Maria in Grosso.
3 ☎ Usseglio cav. avv. Leopoldo.
11. ☎ Florio Daniele e Sereno fu Ermen.
15. ☎ Redda Carlo, Feder. ed Ottavio fu Pietro.
17 Florio Flaminia fu Ermenegildo.
21. ☎ Baldracco Luigi, ing. Enrico e dott. Giacinto fu Francesco e Ferrero Gio. fu avv. Franc.
23 Rey cav. Gio. fu Antonio.
25. Id. id.
27. ☎ Id. id
2 ☎ Marsengo cavaliere Franc. fu Gio. Batt.
Ospedale di S. Luigi.
Mombello Carlo e Crola Felicita coniugi.
Segue 2 Bell sac. Riccardo e sac. Foot Patrizio di Ugo.
4. Fornello cav. Carlo fu Gioachino.
6. Brocchi Angelina e Vittoria ved. Drago.
8, 10. ☎ Taccone Teresa in Novarese ing. Umberto.
12. ☎ Canova Federico e Maria-Camilla fu Pietro.
14. ☎ Fontana Eligio e Savino fu Bart.
16. Id. id.
18. ☎ Colombo cav. avv. Donato di Davide e Ottolenghi Emma fu cavaliere Maurizio coniugi.
20. ☎ Germano Mario fu Melchiorre.
22. Id. id.
24. ☎ Erba cav. Adolfo.
26. Id. id.
28. ☎ Bersanino Pietro fu Leone.

GENOVESI Antonio. Seconda via a destra del corso Stupinigi, oltre il corso Sommeiller (**D 11**). *Pret.* **Mand. V** — *Sez.* **S. Salvatore** — *Delegaz. di P. S.* **S. Secondo** — *Circoscr. elett. Amm.* **Mand. V** — *Polit.* **Coll. IV** — *Parr.* **della Crocetta.**

Chiaro filosofo, nato a Castiglione presso Salerno nel 1712, morto nel 1769. Autore di un trattato di scienze metafisiche, di una Logica pei giovanetti e di varii scritti col titolo *Meditazioni e Lettere.*

9 Sogno Pietro fu Antonio.
10. Frà Franc. fu Pietro e Frà Margh. coniugi.

GERBIDO. Regione fra il Lingotto e Miraflori. — *Parr.* **di Miraflori.**

879. Allara Maria.
870-72. Ballatore Margherita in Botta.

GERDIL Sigismondo, a destra del corso Regina Margherita prima dell'incontro dei corsi Valdocco e Principe Eugenio (**F 4**). *Pret.* **Mand. VII** — *Sez.* **Borgo Dora** — *Sez. P. S.* **Borgo Dora** — *Circoscr. elett. Amm.* **Mand. VII** — *Polit.* **Coll. II** — *Parr.* **S. Gioachino.**

Filosofo, cardinale, precettore di Carlo Eman. IV, uno dei fondatori dell'Accademia delle Scienze di Torino, nato a Samoens (Savoia) nel 1718, morto a Roma nel 1802. Autore di molti libri.

1. Copasso avv. notaio Eugenio fu Gius.
3. Tabone Giacomo.
5. Rossi Dom. fu Gius.
7. Copasso Fiorenzo fu Giuseppe.
2. Alferro Pietro.

GERMANASCA (Via privata), nella Borgata S. Paolo da via Monginevro. *Pret.* **Mand. V** — *Sez.* **S. Salvatore** — *Delegaz. P. S.* **S. Secondo** — *Circoscr. elett. Amm.* **Mand. V** — *Polit.* **Coll. IV** *Parr.* **di Pozzo Strada.**

Nome di un torrente in circondario di Pinerolo.

3. Boggio Pier Claudio fu cav. Gio. B.
17. Fanton Gio. fu Ant. e Fazio Luigia u G. B. coniugi.
23. Monasterolo Giorgio e Agù Teresa coniugi.
25. Monasterolo Gio. e Basino Teresa coniugi.
6. Romagna cav. Paolo fu Giacomo e Marianna di Luigi di Castiglione, zio e nipote.
8. Della Rovere Luigi usuf. e figlia Ugolina proprietaria.
10. Bissolino Giov. fu Michele.
12. Frencia Giuseppe e Bessone Domenica Angela coniugi.
14. Monasterolo Giorgio fu Matteo.
16. Opera Pia S. Paolo.
16*bis*. Monasterolo Gio. fu Martino, e Agù Teresa coniugi.

GHIACCIAIE (Strada vicinale delle), oltre la barriera del Martinetto. *Pret.* **Mand. VII** — *Sez.* **Borgo Dora** — *Delegaz. P. S.* **S. Donato** — *Circoscr. elett. Amm.* **Mand. VII** — *Polit.* **Coll. II** — *Parr.* **S. Alfonso de' Liguori.**

1. Ferrero Giovanni e Brunasco Maria coniugi.
230 Tiro a Segno Naz.
240. Alloatti Antonio fu Giorgio e Doana Giuseppa coniugi.
244. Ambrosio Agostino di Bernardo.
246. Napione Francesca ved. Pinta.
248. Pinta Laura, Matilde e Domenica.
250. Sopegno Giuseppa ved. Francone.
252. Castagno Marcellino e Novara Irene coniugi.
254. Serra Guglielmo fu Antonio.
258. Sargiotto Maria e Domenica.
260. Bertone Ang. fu Pietro.
262. Ollagniero Gio. ed Anna.
266 *A*. Audisio Giuseppina fu Agost. in Nata Gius.
266 *D*. Bechis Gius. fu Domenico.
268. Sargiotto Anna fu Battista ved. Bertone e Bertone Angela, Giovanni, Celeste, Petronilla, Benedetto e Celestino fu Angelo.
270. Sargiotto Anna in Bertone.
274 Busso Ant. fu Paolo
280. Marchino Giuseppa in Richieri.
284. Fiorio Celestino, Laureato, Michele, Valentino e Vitt. fu Paolo.

GIACINTO COLLEGNO, settima via a sinistra di via Cibrario (**B 4**). *Pret.* **Mand. III** — *Sez.* **Monviso** — *Delegaz. P. S.* **S. Donato** — *Circoscr. elett. Amm.* **Mand. VII** — *Polit.* **Coll. II** — Dal principio al corso Francia *Parr.* **di Gesù Nazareno**; da questo corso al fine *Parr.* **S. Donato.**

Nacque in Torino nel 1793, morì in Baveno nel 18[illegible]. Ufficiale dell'esercito di Napoleone, quindi congiurato nel 1821, combattè in Grecia, Portogallo, Spagna. La[illegible] molte opere scientifiche, segnatamente di geologia.

1. Viola Pietro e Salza Maria coniugi.
7. Torretta Giovanna, Giuseppa fu Vinc. ved. Macchi
19,21,23. Società Anon. Idros (acque min.)-
35. Zanelli Vincenzina in Mazzoli.
39. Valsasna Paolo.
41. Patarchi Filippo fu Domenico.
51. Rignon Adolfo.
2. Abbati avv. Luigi e Carolina, Emilia in Toesca fu Ercole.
24. Destefanis geom[illegible] Giac. e Chiar[illegible] Marianna coni[illegible]
26. Turbarello-Vig[illegible] Pietro fu Anto[illegible].
26*bis*. Enrietti Pietr[illegible]
28. Aubert-Calig[illegible] Ernesta.
30. Giani fra[illegible]lli fu Ed.
40. Rosa Cesarina di Gio. ved. Delponte.
46. Molina Felice.
48. Sola Vaggione Gio. (eredi).
50. Besozzi cav. Gius. fu Ferdinando.

GIACOMO LEOPARDI, via che unisce diagonalmente le vie Quattro Marzo e Conte Verde (**G 6**). *Pret.* **Mand. I** — *Sez.* **Dora** — *Sez. P. S.* **Dora** — *Circoscr. elett. Amm.* **Mand. I** — *Polit.* **Coll. I** *Parr.* **Corpus Domini.**

Sommo poeta, di cui ci restano molte poesie improntate alla più severa ed elegante classicità greco-latina, ed importanti opere filologiche. Nacque in Recanati nel 1798 e morì nel 1837 in Napoli.

6. Fassò Franco e Laura di Gio.
Sezzano Maria fu Gius.
8. Id. id.
Bianchi Caterina in Pellicio e Maria in Volta.
Fassò Franco e Laura di Gio.
8. Zunino Giuseppe, Lorenzo, Giovanna e Maria fu Felice.
Molini Costanza in Durandi.
Seg. 8. Ballario dott. Ferdinando fu Giorgio.
Capra Enrico.
Versino Marietta fu Pietro.
Penne avv. G. B.
40. Id. id.
Simonda Eugenia fu G. B.
42. Id. id
44. Id. id.
46. Rosso Augusto fu Carlo e Stiglio Adele fu Francesco ved. Rosso Nicola.

GIAIONE (Strada privata del). Fraz. Tetti Varrò oltre la barriera di Orbassano. *Pret.* **Mand. V** — *Sez.* **S. Salvatore** — *Delegaz. P. S.* **S. Secondo** — *Circoscr. elett. Amm.* **Mand. V** — *Polit.* **Coll. IV** — *Parr.* **di Pozzo Strada.**

GIAIRINO (Strada privata del), Fraz. M[illegible], regione prima. *Pret.* **Mand. V** — *Sez.* **S. S[illegible]** — *Sez. P. S.* **S. Salvatore** — *Circoscr. e[illegible]* **Mand. V** — *Polit.* **Coll. IV** — *Parr.* del L[illegible]to.

523. Cappellanìa del Lingotto.
525. Gay Lor. fu Felice.
527. Boccardo T[illegible] e Franc[illegible]

GIAMBATTISTA VICO (Vedi V[illegible] battista).

GIANNONE Pietro, prima via a destra di piazza Solferino, m. 210 (**F 7**). *Pret.* **Mand. III** — *Sez.* **Monviso** — *Sez. P. S.* **Monviso** — *Circoscr. elett. Amm.* **Mand. III** — *Polit.* **Coll. IV** — *Parr.* **S. Barbara.**

Storico, nato in Ischitella (Monte Gargano) nel 1676, morto nella cittadella di Torino il 17 marzo 1748. Difensore valoroso dei diritti civili e politici dello Stato.

1. Vercellone comm. Benedetto.
3. Giaccone Alessandrina fu Vitt. e madre Cerale Elisabetta fu Filippo ved. Giaccone Vitt.
5. Pozzi comm. Tancredi fu Gius.
7. Ceresole Gio. fu Gio. Batt.
9. Id. id
2. Mondino ing. Luigi.
4. Ceriana cav. Vinc. fu Pietro.
6. Id. id.
8. Id. id.
12. Grisi-Rodoli della Piè cont. Orsola ved. Rochstol.
14. Id. id.
16. Id id.
18. Pollone comm. Eugenio.

GIAVENO, ultima via a destra del corso Napoli (**F 2**). *Pret.* **Mand. VII** — *Sez.* **Borgo Dora** — *Sez. P. S.* **Borgo Dora** — *Circoscr. elett. Amm.* **Mand. VII** — *Polit.* **Coll. II** — *Parr.* **S. Gioachino.**

Comune del circondario di Susa, ai piedi di alti monti. Terra donata nel 1003 da Umberto II di Savoia all'abbazia della Chiusa. Ha un Seminario ed un Collegio-Convitto.

25. Soc. An. Ferr. Torino-Ciriè-Lanzo.
3[illegible] isol. Martinolo Amata in Gabetti, Felicina, Angelica in Martinolo e Luisa in Frescot fu Giacinto.

GIOANETTI Vittorio Amedeo, via che dalla via Moncalieri tende al Convitto delle Vedove e Nubili in sostituzione della prima via a destra di via Moncalieri che scendeva al Po (**L 9**). *Pret.* **Mand. VI** — *Sez.* **Borgo Po** — *Sez. P. S.* **Borgo Po** — *Circoscr. elett. Amm.* **Mand. VI** — *Polit.* **Coll. V** — *Parr.* **Gran Madre di Dio.**

Chimico torinese morto nel 1815. Uno dei primi in Piemonte ad applicare la chimica alle arti ed industrie e specialmente alla ceramica.

1. Diatto comm. G.B.
11. Donna Luigia, Giordana Maria ed Imoda Clotilde.
13. Id. id.
15. Gasquet Maddalena e Girod Zoe Felicita
27. Plezza Maleta Clelia fu Giacomo ved. Barbaroux G. B.
29. R. Convitto Vedove e Nubili.
Simondetti cav. Luigi fu Carlo.

GIOBERTI Vincenzo, quarta via a sinistra sul corso Vittorio Emanuele II, oltre la stazione P. N., metri 1140 (**E 10**). *Pret.* **Mand. V** — *Sez.* **S. Salvatore** — *Delegaz. P. S.* **S. Secondo** — *Circoscr. elett. Amm.* **Mand. V** — *Polit.* **Coll. IV** — Dal principio alla via Pastrengo *Parr.* **S. Secondo**; da via Pastrengo al termine *Parr.* **della Crocetta.**

Filosofo d'alto valore, scrittore e ministro di Carlo Alberto, autore del *Primato degli Italiani*, del *Gesuita moderno* e del *Rinnovamento civile d'Italia*, nato a Torino nel 1801, morto a Parigi nel 1852.

3 Nigra avv. Gustavo.
5. Parrocchia di San Secondo.
[illegible] M[illegible]carelli teol. Eu[illegible]io, Oddenino d[illegible] Michele, Marit[illegible] teol. Carlo e D[illegible] Pozzo teol. Gio.
1[illegible]. Croizat Vitt.
13. Id. id.
15,17. [illegible]fieri Nicola e Ca[illegible]belli Giovanni.
19. Olivieri Leonilda vedova Bosazza (eredi)
21. Ciancia Maurizio.
23. Ferrero Alessandro fu Agostino.
25. Spinola march. Gerolama in Guasco di Bisio.
27. Bertone Natale fu Antonio.
29. Brero ing. Napoleone
31. Zanetto Bernardo fu Giovanni.
33. Società Asili infant.
37. Risso Carlo e Quaranta Cat. coniugi.
39. Gay di Quarti nob. Alessandro fu Gius.
41. Vercellone avvocato Silvio.
43. Denari-Ansaldi Ces.
45. Strocco Delfina e Margherita sorelle.
47, 49. Malabaila di Canale conte Luigi di conte Alfredo.
51,53. Mo Cristof. e Ghio Vittoria coniugi.
55. Sciamengo ing. Carlo, Maria Eugenia, Ambrosina e Natalina fu Angelo e madre Sburlati Francesca.
57. Nosenzo Giacomo, Nazzareno e Natalina fu Bonifacio.
59. Viglino Carlo.
61. Ferrero Olimpia di Dom. moglie Gavosto Pietro.
63. Zolla G. B. fu Carlo.
65. Quarelli cav. dottor Tito fu Gio.
67. Rignon conte Felice fu conte Edoardo.
69. Maletti Marcello fu Giuseppe.
71. Porta Enrico.
73. Martore Gio. e Vivenza Angela coniugi.
73*bis*. Barelli Pietro, Francesca e Massimino fu Feder.
75. Jachia Rita, Evelina, Ida, Annita e Leonilda fu Abramo.
77. Rezzonico geom. Carlo, Quadri prof. Pietro e Caglieri Mario, Irma, Bianca Giulia e Vitt. di Ang.
77 *bis*. Bruno di Tornaforte e S. Giorgio conte Vinc. fu Zav.
79. Bruno di Tornaforte e S. Giorgio conte Vincenzo fu Zaverio
81. Pozzo comm, ing. Giacomo fu G.
83, 85. Clemente Gio. B.
4. Morina Irene ed Angela sorelle fu Gius.
Quaranta Giacomo fu Gio. Batt
6. Lerda Agnese in Alzona, Anna e Giuseppina fu Carlo.
8. Toesca di Castellazzo conte Gioach. e Castellani Vittoria coniugi.
10. Id. id.
12, 12*bis*. Lorio Felice e Aless. fu Giacomo.
14. Gambino Vincenzo, Giovanni, Annetta, Teresa ed Edoardo fu Secondo.
16. Olivero Teresa fu Lorenzo.
18. Id. id.
20,22. Acquadro Paolo.
24. Campioni Teodolinda ved. Polti.
26. Gazelli Brucco di Ceresole e Palermo conte Paolino.
28, 30. Margotti avv. Franc., Giacomo, Lorenzo, Pio, Angiolina in Briccarelli, Maria in Menocchio.
Margotti comm. Stefano fu Francesco Andrea.
32,34. Buglioni di Monale contessa Ermanzia nata Bazin de Busy.
36. Castelli Clementina e Luisa fu Gius.
38. Masino maggiore Amedeo fu Medardo
40,42. Borelli Pompeo.
44,46. Munic. di Torino (Scuole Rignon).
48. Cibrario Giuseppe fu Pietro.
50. Ramelli Ermelinda in Caputo e figli.
52. Cabutti Gius.ª moglie Martelli cav. Oreste.
54. Reignier Pietro fu Luigi.
56. Perotti cav. Cesare, Gio. e Giuseppina fu Ermenegildo.
58. Grignolo Augusto fu Vittorio.
60. Musso Ang. fu Gio.
62. Faldella Benvenuto fu Gius.
64. Beghelli Nestore e Gio. Batt. fu Filippo
66 Rubino Carlo Seb.
68. Ghigo Camilla in Vaudano fu Gio.
Tartaglia Gius. di Bartolomeo.
70. Coardi di Balangero contessa Eugenia ved. San Martino di Castelnuovo Sale e Castellamonte.
82. Chiola Eugenio fu Enrico.
84, 86. Assom Domenico fu Tommaso.
88. Perino Domenico-Fedele fu Michele.
90. Brunero Giorgio di Celestino.
92. Fasolis Costanzo fu Lodovico.
Sogno Pietro fu Ant.

GIOIA (Vedi Melchior Gioia).

GIORDANO BRUNO (Via), parallela ed a levante del viale Stupinigi Barr. Orbassano (**B' 15**). *Pret.* **Mand. V** — *Sez.* **S. Salvatore** — *Sez. P. S. Delegaz.* **S. Secondo** — *Circoscr. elett. Amm.* **Mand. V** *Polit.* **Coll. IV** — *Parr.* **della Crocetta.**

Filosofo nato a Nola nel 1548, arso a Roma quale eretico nel 1600. Uomo straordinario e bizzarro, lasciò parecchie opere.

GIOTTO (Via), in prolungamento di via dei Fiori dal corso Dante al corso Galileo Galilei (**E 13**). *Pret.* **Mand. V** — *Sez.* **S. Salvatore** — *Sez. P. S.* **S. Salvatore** — *Circoscr. elett. Amm* **Mand V** — *Polit.* **Coll. IV** — *Parr.* **Sacro Cuore di Gesù.**

Fu grande pittore, discepolo di Cimabue, e che oscurò la fama del maestro. Fu pure elegante architetto e scultore. Nato a Vespignano nel 1276, morì a Firenze nel 1336.

11, 13. Troglia Paolo.
15 Ferrero Lodovico.
17. Perino Pietro e Ferretti Teresa coniugi.
19. Seggiaro dott. Gius.
23, 25. Mazzola Giuseppe fu G. B.
27, 29. Gioja Gio. fu Gius.
35, 37. Galli Ferdinando Camillo, Antonio e Giuditta fu Ant.
45. Mo Maria moglie di Ferretti Alfredo.
47. Soc. anon. per lavozione dei metalli.
8. Avezza Erc. fu Gius.
12. Bertazzi Ant. e Pejrani Ang.ª coniugi.
14. Martire Elisabetta ved. Collo e Delmastro Franc.-Ces. fu Franc.
16. Baietto Andrea fu Ferdinando.
18 Osnengo Costanza, Bernardo e Franscesca-Secondina fu Secondo.
20. Coda-Forno Caterina moglie di Ramella-Bruna Giacinto.
22. Martini Bernardino fu Antonio.
24. Osped. Infant. Reg. Margherita.
34 Soc. Anon. Carrozzeria Industriale.

GIOVANNI BERCHET (già via Pasticcieri), da piazza Palazzo di Città a v. Torquato Tasso (**G 6**). *Pret.* **Mand. I** — *Sez.* **Dora** — *Sez. P. S.* **Dora** *Circoscr. elett. Amm.* **Mand. I** — *Polit.* **Coll. I** — *Parr.* **Corpus Domini.**

Poeta i cui versi tanto contribuirono all'italiano riscatto e che destarono indicibili fremiti d'entusiasmo in tutta la penisola. Nato in Milano nel 1783, morì in Torino nel 1851.

1. Boggio Oreste di Antonio.
2. Sappa Maria in Cian.
6. Bussa Gio. fu Vitt.

GIRGENTI (Corso), nel nuovo piano regolatore. tratto della linea di cintura tra la strada comunale di Stupinigi e la ferrovia di Genova.

Città della Sicilia che sorge presso il littorale del mar d'Africa su un'alta costa montuosa. Nella parte più alta è il suo bel duomo e nel basso le rovine dell'antico Agrigento.

GIULIO Carlo Ignazio, dal termine di v. Bellezia al c. Princ. Eugenio, m. 650 (**F 5**). *Pret.* **Mand. II** *Sez.* **Moncenisio** — *Sez. P. S.* **Moncenisio** — *Circoscr. elett. Amm.* **Mand. II** — *Polit.* **Coll. II** — Da via Bellezia alla via Consolata *Parr.* **S. Agostino**, e da quest'ultima via al fine *Parr.* **del Carmine.**

Ingegnere, economista, meccanico, professore e senatore, nato in S. Giorgio nel 1792, morto a Torino nel 1862. Può chiamarsi fondatore delle Scuole Tecniche.

1. Fontana Benedetto Ferdinando e Mario fu Rocco.
3. Pellegrini Ing. Bern. Municipio di Torino (Ghiacciaie).
3*bis* Valpreda Franc. e Braida Maria.
3*ter*. Barbera Cat. e Teresa di Felice.
Piacenza Tommaso fu Franc.
5 Casa Benefica.
7. Villa Rosa ved. Nigra e nipoti Gibellini cav. Casim. e Vitt. fu Gaetano.
9. Id. id.
11. Convitto Ecclesiast. di Torino
13. Crotti di Castigliole Teresa fu Franc., Ferrante Delfina di Franc., e Rubiola Ces. e Luigi fu Ant.
15 R. Mendicità Istruita.
17. Id. id.
19 R. Manicomio
21. Id. id.
Betta Giacinto fu G. B.
23. Ospedale di S. Luigi.
27. Pessiva Matt. e Grandi Teresa coniugi.
29. Pecco avv. Basilio, Pietro e Laura.
31. Grosso Ignazio ed Ambrogio di Gio.
Grosso prof. Gio. fu Michele.
2. Negro Giovanna in Bru... Diodato.
4. Prato Antonietta ved. Molin (ere... ed Almont Cater... ved. Molin Luci...
6. Corso Gius. (ere...
8. Balbo Bertone ... Sambuy nob... Giacomina di Em. moglie di Calisto Gay dei Conti di Quarti march. di Lesegno e Roasio.
10. Baudi di Selve cav. avv. Adolfo fu Maur.
12. Baudi di Selve cav. avv. Adolfo fu Maur.
14. Robert Rosalia ved. Baldracco e figli ing. Enrico, Giacinto e Luigi.
16. Sappa Teresa ved. Soldati e figli Benedetto ed Ermenegilda.
18. Betta Giacinto fu G. B.
20. Helstern Maria Maddalena, S... Antonia fu Martino. Bitzer Maria di Mich.
22. R. Manicomio.
24. Praga Maria ved. Ferrero Gius.
26. Id. id.

GIULIO CARCANO (Via), nel nuovo piano regolatore, compresa tra l'aiuola a giorno del Cimitero generale ed il corso Pietro Colletta.

Poeta e novelliere: lasciò pregevoli lavori, tra i quali l'*Angiola Maria*: è una stimata traduzione delle tragedie di Shakspeare. Nato nel 1812, morto nel 1884.

GIUSTI Giuseppe, v. normale al c. Vinzaglio a ... del c. Oporto (**D 7**). *Pret.* **Mand. III** — *Sez.* **Monviso** — *Sez. P. S.* **Monviso** — *Circoscr. elett. Amm.* **Mand. III** — *Polit.* **Coll. IV** — *Parr.* **S. Barbara.**

Valoroso poeta, nato a Monsummano nel 1809, scrisse poesie intime, satiriche e giocose. Tra le più note sono: *Il Sortilegio, Re Travicello, la Terra dei morti*, ecc. — Morì a Firenze nel 1850.

3. Fassati di Balzola e Cuniolo marchese Evasio fu Bonif.
5. Simondi Antonio.
2. Morelli di Popolo conte Vincenzo di conte Carlo Alberto
4. Maroni Lina fu Davide moglie Sinigaglia cav. Gius.
6. Mazzucchelli ... Lavezzari Angela. Capelli Clotilde. Bignone Agata.
8. Bosia teol. Edoardo.

GIVOLETTO (Via), nella Borgata Cer... lela ad ovest della strada di Pianezza. *Pret* **Mand. VII** — *Sez.* **Barriera di Lanzo** — *Delegaz. P. S.* **Donato** — *Circoscr. elett. Amm.* **Mand. VII** **Coll. II** — *Parr.* **di Lucento.**

Comune nel circondario di Torino.

4. Chiavassa Francesco fu Domenico.
8. De Giorgio Matteo fu Ant. e Mussetto ... di Antonio.

GOFFREDO CASALIS (V. Casalis Goffredo.

1. Garrone cav. Gio. fu Ant.
25. Garosci frat. di Gio.
...1. Bosio Carlotta fu Secondo moglie Taberna.
...39. Garosci Giovanni Antonio e Tomm.
41. Armellino Cipriano fu Giuseppe.
51. Martinotti Gabriella in ing. Savoia.
53. Martinotti Luigia in Ruffino.
55. Ruffino Umb., Clelia. Edmondo, Guido e Ugo fu Antonio.
54. Casoletti commend. Enrico.

GOFFREDO MAMELI, nuova diagonale fra l'angolo nord di piazza Eman. Filiberto e la via Fiando (**G 4**). *Pret.* **Mand. I** — *Sez.* **Dora** — *Sez. P. S.* **Borgo Dora** — *Circoscr. elett. Amm.* **Mand. VII** — *Polit.* **Coll. II** — *Parr.* **S. Gioachino.**

Poeta e soldato, autore dell'Inno *Fratelli d'Italia* e di altre poesie patriottiche, nacque in Genova nel 1828. Ferito a morte nel combattimento di Villa Pamphili, spegnevasi a ventun anno, il 6 luglio 1849.

. Liautaud Carolina moglie Grassis.
3. Liautaud Enrico e Vincenzo fratelli.
5. Id. id.
. Marchi Giacomo e Rosa.
11. Brun Pietro e Cesare fu Gius.
15. Sospisio ing. Enrico fu Eusebio.
. Liautaud Maria moglie al cav. Morra.
6. Barone Marianna ved. Bertolotti.
8. Balduino Enr. fu Aless. e Lidia fu Dom.
10. Reale Paolo, Dom.ª e Margh. fu Dom.
12. Striglia Rosa ved. San Martino e figlio Melchior Luigi.
14, 16. Cargnino frat. e sor. fu Domen. Catellino Dom., Crosetti, Adorno e Savio
18. Munic. di Torino.

GOITO, in prolungamento di via Carlo Alberto, al di là del corso Vitt. Em. II, m. 250 (**G 9**). *Pret.* **Mand. V.** — *Sez.* **S. Salvatore** — *Sez. P. S.* **S. Salvatore** — *Circoscr. elett.* n. dispari *Amm.* **Mand. V** *Polit* **Coll. III**; pari *Amm.* **Mand. V** — *Polit.* **Coll. IV** — *Parr.* **Ss. Pietro e Paolo.**

A ricordanza della battaglia ivi vinta dai Piemontesi sugli Austriaci il 30 di maggio del 1848. Villaggio del Mantovano, sulla sponda del Mincio.

1 Capris di Ciglié conte Zav. fu Ottav.
3 Clary Aldringen contessa Maria Edmea vedova Nicolis di Robilant.
5 Id. id.
7 Salamano Carlo Felice di Gio.
9 Ponchia Emma ed Ida fu Maur.
11 Negri cav. uff. prof. Pasquale.
13, Id. id.
17. Piatti geom. ...tetro.
2. Sollier Bernardina ved. Magliano.
4. Marsengo Onorina in Stallo Silvio.
6. Federici nob. Armando.
8. Sella cav. uff. Giacomo fu Greg.
12. Brun Attilio Giuseppe fu Luigi.
14. Ricciolio conte Gian Felice.
16. Polti Adriana fu Giuseppe.

GOLDONI Carlo, fra i corsi Siena, Reg. Margherita ... Ponte delle Benne (**I 5**). *Pret.* **Mand. VI** ... **Borgo Po** — *Sez. P. S.* **Borgo Dora** — *Circoscr.* ... *Amm.* **Mand. VI** — *Polit.* **Coll. III** — *Parr.* **SS. Nome di Gesù.**

... nostro massimo commediografo. Rifomò il teatro ...no e portò la commedia all'apogeo. Nacque ...707 a Venezia, morì in Francia nel 1793.

GOLETTA (Via privata), nella borgata Monte Rosa. *Pret.* **Mand. VII** — *Sez.* **Borgo Dora** — *Sez. P. S.* **Borgo Dora** — *Circoscr. elett. Amm.* **Mand. VII** — *Polit.* **Coll. II** — *Parr.* **Madonna della Pace.**

1. Cosso Anna-Maria in Devalle.
3. Giubasso Gio. e Scappino Maddalena coniugi e Vietti Margherita in Terroni Seraf.
3*bis*. Vietti Margherita.
5 Torrione Vittoria ved. Torial.
7. Ampalla frat. e sorelle fu G. B. e Masso Giuseppa ved Ampalla.
9. Bonino Luigi fu Gius.
2. Baldi Carlo, Rosa, Giovanni, Natale, Felicina, Elena, Ermelinda e Maria di Paolo.
4. Toras Anna ved. Rosa.
6. Galleri Santa Oliva marchesa Chiesa.

GOVERNOLO, via a nord-est dei corsi Sommeiller e Peschiera fra il corso Siccardi e via Sacchi, m. 550 (**E 10**). *Pret.* **Mand. V** — *Sez.* **S. Salvatore** — *Delegaz. P. S.* **S. Secondo** — *Circoscr. elett. Amm.* **Mand. V** — *Polit.* **Coll. IV.** — *Parr.* **della Crocetta.**

Villaggio posto sulla riva sinistra del Mincio, celebre perchè ricorda uno dei più brillanti combattimenti della guerra dell'indipendenza italiana del 1848.

4. Pavese Enr. e Quaglia Gius.ª coniugi.
6. Vialardi Emilia ved. Bruno.
8 Casagrande Lorenzo fu Gius.
24. Barbera ing. Gioachino, Ferd. Enr. ed ing. Marco di Agost.
26 Boggio Isidoro.
34. Ferrari Ardicini contessa Ida.

GOVONE (Vedi Rosa Govone).

GOZZI Gaspare, via normale al corso Vinzaglio, a giorno dei Magazzini doganali (**D 7**). *Pret.* **Mand. III** — *Sez.* **Monviso** — *Sez. P. S.* **Monviso** — *Circoscr. elett. Amm.* **Mand. III** — *Polit.* **Coll. IV** — *Parr.* **S. Barbara.**

Letterato veneziano, nato nel 1713. Scrisse l'*Osservatore, Sermoni, Lettere* ed altre opere minori. Fu poeta facile, elegante e disinvolto. Morì nel 1786.

GRAGLIA (Via privata), oltre barriera di Vanchiglia. *Pret.* **Mand. VI** — *Sez.* **Borgo Po** — *Sez. P. S.* **Vanchiglia** — *Circoscr, elett. Amm.* **Mand. VI** *Polit.* **Coll. III** — *Parr.* **SS. Nome di Gesù.**

Comune della provincia di Novara, fra deliziose colline, con celebre santuario.

1. Tessa Gius. e Chiampo Paola coniugi.
3. Chiesa Antonio fu Paolo.
5. Garonetti Teresa in Aymini.
7. Saladino Adele in Schiavino.
11. Battù Eleonora ved. Ferrero.
13. Bogliani Giovanni fu Giov. B.
25. Soc. Anon. Autom. Aquila Italiana.
26. Basso Domenico e Bargetto Emilia coniugi

GRAN MADRE DI DIO (Piazza). Al di là del ponte in pietra, lung. m. 175, largh. m. 80 (**L 9**). *Pret.* **Mand. VI** — *Sez.* **Borgo Po** — *Sez. P. S.* **Borgo Po** — *Circoscr. elett. Amm.* **Mand. VI** — *Polit.* **Coll. V** — *Parr.* **Gran Madre di Dio.**

Prende nome dalla chiesa eretta in ringraziamento del ritorno dei Principi Sabaudi dopo l'invasione francese. Costrutta a imitazione del Pantheon su disegni dell'architetto Bonsignore.

3. Clerico Ida e Clara fu Giorgio
5. Busca Angela, Giovanna, Guglielmo, Carolina in Ravioli e Teresa fu Carlo.
Segue 5. Brunatto Felice e Chiaudano Maria coniugi. Chiaudano Vittorio Em. di G. B. Ansaldi Domenico.

7. Mosca Alfredo.
9. Solaro Gius., Giuseppina, Maria, Adelina e Luigia fu Bonomo.
2. Pocobelli Elena ved. Craveri e figli.
4. Municipio di Torino (Casa parrocchiale)
6. Cerruti Caterina in Cartello, Emilio Ottavio e sorelle fu Secondo.
8. Pareti cav. Lorenzo fu Pietro Ant.
10. Id. id.
12. Diatto cav. uff. Gio.
14. Galvano Carolina in Parini.
16. Id. id.

GRASSI Giuseppe, quinta via a sinistra del corso Principe Oddone (**D 6**). *Pret.* **Mand. III** — *Sez.* **Monviso** — *Sez. P. S.* **Monviso** — *Circoscr. elett. Amm.* **Mand. III** — *Polit.* **Coll. IV** — *Parr.* **Gesù Nazareno.**

Letterato, nato in Torino nel 1779, morto nel 1831. Autore del *Dizionario Militare.*

1. Buscaglione avv. Giacomo, Ettore chimico farmac., Gio., e Giulio di Anton.
3. Piola Franc. fu Ant.
5. Allegretti Elvira ved. Serena.
9. Rubiola Annetta in Griffa avv. Franc.
Segue 9. Martinolo Giacomo (eredi).
13-15. Marchese Virginio Raymondo.
2. Bona Comm. Eugenio fu Lorenzo.
6. Dettoni Giovanni.

GRAVERE (Via), nella Borgata S. Paolo frazione Pozzo Strada ad est di via Fréjus e nord del corso Racconigi. *Pret.* **Mand. III** — *Sez.* **Monviso** — *Sez. P. S.* **Monviso** — *Circoscr. elett. Amm.* **Mand. III** *Polit.* **Coll. IV** — *Parr.* **Pozzo Strada.**

Comune nel circondario di Susa, a 821 metri, sulle alture al fianco destro della Dora Riparia.

59. Ferro Domenico di Michele.
371. Rubiola Pietro e Francesco fu Giuseppe
379. *pror.* Barile Alessandra di Agostino in Appino.

GRESSONEY (Via), nella Borgata Monte Bianco. *Pret* **Mand. VII** — *Sez.* **Borgo Dora** — *Sez. P. S.* **Borgo Dora** — *Circoscr. elett. Amm.* **Mand. VII** — *Polit.* **Coll. II** — *Parr.* **Mad. della Pace.**

Due comuni: Gressoney-la-Trinité, e Gressoney-Saint-Jean, nel circondario d'Aosta.

00. De Bernardi fratelli.
16. Societa Anon. Industrie Metallurgiche.

GRIVOLA (Via privata), nella Borgata Monte Bianco. *Pret.* **Mand. VII** — *Sez.* **Borgo Dora** — *Sez. P. S.* **Borgo Dora** — *Circoscr. elett. Amm.* **Mand. VII** *Polit.* **Coll. II** — *Parr.* **Mad. della Pace.**

Monte delle Alpi Graie, altezza metri 3969.

3. Bertolino Carlo fu Gius.
Gaviolo Maria fu Pietro ved. Ferrero.
7. Caudano Anna.
4. Chiappero Carlo e Nicola Vittoria coniugi.
6. Rosso Carlo e Suppo Maria coniugi.

GROPELLO Giambattista, conte di Borgone. Terza via parallela a ponente del corso Principe Oddone, fra le vie Giov. Somis e Duchessa Jolanda. m. 800 (**C 5**). *Pret.* **Mand. III** — *Sez.* **Monviso** — *Sez. P. S.* **Monviso** — *Circoscr. elett. Amm.* **Mand. III** — *Polit.* **Coll. IV** — *Parr.* **Gesù Nazareno.**

Generale delle finanze di re Vittorio Amedeo II, nato circa a mezzo il secolo XVII e morto circa il 1720.

1. Varda Agostino fu Antonio.
5,7. Vigitello Gioach.
9. Caraglio Gio fu Teod.
19. Cereser Paolo fu Vinc
21. Emmanueli Bernardino fu Luigi.
2. Cullasso-Brichetto Candida fu Gius. ved. Cavallero.
4. Sigismondi Vittorio, Giulia, Angelina e Teresa fu Angelo.
6. Mottura avv. Enrico.
8, 10. Del Carretto dei march. Moncrivello e Gorzegno march. Carlo e nipoti Piano Leopolda e Maria di cav. Federico.
14. Catellino G. B. e Soffietti Maria coniugi
16. Favuto Maurizio.
18. Spanna Antonio Carlo fu Alessio.
20. Id. id.
22. Marchese Virginio Raymondo
24. Id. id.

GROSSETO (Corso), nel nuovo piano regolatore, tratto della linea di cintura compresa tra la strada di Lanzo e la ferrovia di Milano.

Città della Toscana, non grande, ma ben fabbricata.

GROSSI Tommaso. Prima via parallela a destra di via Nizza, fra il corso Dante e la barriera di Nizza. m. 500 (**E 13**). *Pret.* **Mand. V** — *Sez.* **S. Salvatore** — *Sez. P. S.* **S. Salvatore** — *Circoscr. elett. Amm.* **Mand. V** — *Polit.* **Coll. IV** — *Parr.* **Sacro Cuore di Gesù.**

Distinto novelliere, nato nel 1791 a Bellano, morto in Milano nel 1853. Amico del Manzoni e del d'Azeglio, egli si rese popolare col romanzo *Marco Visconti.*

17. Bertinetti Giovanni fu Luigi.
19. Id. id.
14. Conte rag. Gius. di Agostino.
18. Martin Giovanni di Bartolomeo.

GRUGLIASCO (Corso), ultimo a destra del corso Vittorio Emanuele II prima della ferrovia (**C 7**). *Pret.* **Mand. III** — *Sez.* **Monviso** — *Sez. P. S.* **Monviso** — *Circoscr. elett. Amm.* **Mand. III** — *Polit.* **Coll. IV** — Da via Gozzi al corso Oporto *Parr.* **S. Barbara**: da questo corso al fine *Parr.* **Ss. Angeli Custodi.**

Fu terra cinta di mura con fortificazioni e posseduta con titolo di signoria dalla città di Torino. Ha parecchie industrie e istituti religiosi.

4. Vacchina Felice e Griva Franc. coniugi.
6. Rignon cav. Vittorio fu Enrico.
14. Asilo Infantile Umberto I.

GRUGLIASCO (Strada antica di). Frazioni Pozzo Strada e S. Paolo, oltre la barriera di Francia. *Pret.* **Mand. V** — *Sez.* **S. Salvatore** — *Delegaz. P. S.* **San Secondo** — *Circoscr. elett. Amm.* **Mand. V** — *Polit.* **Coll. IV** — Da questa strada sino a via Issiglia *Parr.* **S. Bernardino**, e da questa al fine *Parr.* **Pozzo Strada.**

1. Angiono Giovanni fu Gioach.
3. Regaldo Ang. e Ballesio Gius. coniugi.
5. De Lauso cav. Michele fu Vitt.
11. Molteni Maria fu Luigi.
21. Testa Giuseppe fu Giovanni.
23. Alloi Luigi fu Ant.
25. Id. id.
29. Abrate Gabriele e Genovese Caterina coniugi.
31. Ogliengo Evasio e Ossola Teresa coniugi.
835. Soc. An. per la fabbrica Automobili « Fides Brasier ».
845. Marchetti di Muriaglio conte Luigi, Alb. e Modesto fu Edoardo.
859. Verna Giuseppina, Giuseppa e Batt. di Nicola.
2. Cerallo Maddalena in Crovella
4. Oggero Paolo di Maurizio.
14. Puntiglio Teresa fu Cesare ved. Evangelisti.
16. Zacchero Domen. fu Giuseppe.
18. Merlino Michele fu Matteo.
20. Cavallo Tommaso e Canta Maria coniugi.
22. Ferrero Maria in Mussino Gius.
24. Iulini Gius. e Salvetti Margherita coniugi.
26. Bianco Pietro di Pietro.
28. Bianco Maria [illegible] Alessandro [illegible]
30. Mina cav. [illegible]
34. Bolognino Franc. fu Gius.
36. Mairano Alessandro di Secondo.

38. Vaudano Gio., Anna, Agostino, Gius., Sebast., fu Carlo.
44. Gianotti Rosa ved. Conti, e figlie Angela e Maria.
50. Negri nobile dei conti di Lamporo cav. avv. Enr. fu Edoardo.
840. Dalmazzi avv. Cesare e moglie Adorni Maria, Giulio e Caio fu Cesare.
854. Bressy Olimpia-Maria in Brunato Teodato.
856. Garola Eteocle, Ferd. e Vitt.
860. Vigliani ing. Giacomo e Gius. di Franc. e Margurite Giulio, Maria ed Irma di Enr.
862. Tron Maria, Federici nobile Armando, Alina e Gay di Montariolo conte Ernesto, Camillo, Giorgina fu Edoardo.
870. Boeris Pietro fu Tommaso e Giov. ed Andrea fu Gius.

GRUGLIASCO-MONCALIERI (Strada comunale tra Grugliasco e Moncalieri) — Dal No 655 al 690 *Parr.* **del Lingotto**, e dal No 846 all'879 *Parr.* **di Mirafiori.**

655. Parrocchia del Lingotto.
659. Bonaudo Giov. e Luigi fu Felice.
671. Richiardi Anna vedova Filippa e figli Felicita, Caterina, Maria ed Orsola.
683 Demanio dello Stato (Ramo Ferrovie).
861 Schioppo Irene in Bellono avvocato Edoardo.
879 Nigra avv. Gustavo e Maria in Allara.
502. Molinari Gius. fu Domenico.
Naretto Luigi ed Alessandrina fu Gio.
504. Cocirio Carlo fu Andrea.
510. Nicolis di Robilant conte Edm.
650 Munic. di Torino.
658. Miaja Luigi e Boccardo Anna coniugi.
Mainardi Michele fu G. B.
670. Filippa Felicita, Caterina, Maria ed Orsola fu Spirito e loro madre Richiardi Anna.
672. Borbonese cav. uff. Emilio fu Carlo.
680. Asilo Infantile del Lingotto.
846. Gazelli di Rossana e San Sebastiano nob. avv. Augusto e Rignon Maria-Cristina coniugi.
848. Sura Batt., Gius., Michele, Luigi e Sacerdote cav. Emanuele fu Salvador (Ditta).
850. Bozzalla-Canale Pietro di Vitale.
862,868. Despot Anton., Raffaele e Fanny.
870,872. Ballatore Margherita in Botta.

GUARINI Guarino, in faccia alla piazzetta Lagrange (**C 9**). *Pret.* **Mand. III** — *Sez.* **Monviso** — *Sez. P. S.* **Monviso** — *Circoscr. elett. Amm.* **Mand. III** *Polit.* **Coll. IV** — *Parr.* **Mad. degli Angeli.**

Frate teatino, architetto, nato in Modena nel 1624, morto in Milano nel 1683, autore dei disegni delle chiese di S. Lorenzo e della Consolata, della cappella della SS. Sindone e del Palazzo Carignano e di quello dell'Accademia delle Scienze.

2 Lucco-Occhetti Antonietta.

GUASTALLA, ottava via a sinistra del corso San Maurizio, m. 380 (**L 7**). *Pret.* **Mand VI** — *Sez.* **Borgo Po** — *Sez. P. S.* **Borgo Dora** — *Circoscr. elett. Amm.* **Mand. VI** — *Polit.* **Coll. III** — *Parr.* **S. Giulia.**

Battaglia vinta da Carlo Emanuele III, il 19 settembre 1734. Città in provincia di Reggio Emilia.

5,7. [illegible]retto Gio. fu Dom.
9. B[illegible]ca Carlo, Domenica, Giacinta, Gio[illegible]nna, Gius. e Rosa (eredi) fu Biagio.
11. Marchetti Francesca fu Gius. in Ajmone-Catt. Pietro.
17. Mombello Carlo fu Gio. Batt.
6. Barbero Pantaleone fu Domen.
8. Migliau Donato fu Leone.
10, 10*bis*. Biancotti cav. Pietro fu Giacomo.
12. Guala Maddalena fu Giuseppe.
Guala Marcellino fu Giuseppe.
Segue 12. Giolino Adelaide in Chiappelli.
14. Scott Alfonso fu Gio. Battista.
16. Solaro Marco fu Vincenzo ed Eugenia fu Marco.
26. Asilo Infant. Reynero

GUERRAZZI (Corso), nel nuovo piano regolatore, tratto della linea di cintura lungo il fiume Po, tra il corso e la Dora.

Celebre letterato livornese. Prese viva parte ai moti del 1848, e fu ministro, indi dittatore in Toscana. Sono conosciutissimi i suoi romanzi *La battaglia di Benevento* e l'*Assedio di Firenze.* Nato nel 1803, morto nel 1873.

GUICCIARDINI Franc. Giuseppe, via a giorno dei magazzini doganali e normale al corso Oporto (**D 7**). *Pret.* **Mand. III** — *Sez.* **Monviso** — *Sez. P. S.* **Monviso** — *Circoscr. elett. Amm.* **Mand. III** — *Polit.* **Coll. IV** — *Parr.* **S. Barbara.**

Storico e uomo politico fiorentino, nato nel 1482 e morto in Arcetri nel 1540. La sua fama è dovuta alla sua *Storia d'Italia.*

ILARIONE PETITTI, prima via trasversale alla via Nizza, oltre il corso Dante (**E 13**). *Pret.* **Mand. V** — *Sez.* **S. Salvatore** — *Sez. P. S.* **S. Salvatore** — *Circoscr. elett.* sino ai ni 23 e 6 *Amm.* **Mand. V** — *Polit.* **Coll. IV**: dai ni 33 e 20 al fine *Amm.* **Mand. V** — *Polit.* **Coll. III** — *Parr.* **Sacro Cuore di Gesù.**

Senatore del Regno e statista, autore di molte memorie sull'amministrazione del Piemonte; collaborò alla formazione dei Codici del Regno Sardo; nacque in Torino nel 1790, ed ivi morì nel 1850.

9. Mercandino Giacomo.
14. Siniscalco Nicola di Domenico.
21. Giaretto Natale fu Domenico.
23. Martina Casimiro Carlo di Lorenzo.
33. Mozzone Albertina fu Gius. in Galletto e Crescio Clotilde di Franc. in Begliatti.
4 Moretta sorelle.
6. Barberis Paolina ved. Ulrich.
20. Atleta Michele Gius.

INDUSTRIA (Via dell'), seconda a destra di via S. Donato (**D 3**). *Pret.* **Mand. VII** — *Sez.* **Borgo Dora** — *Delegaz. P. S.* **S. Donato** — *Circoscr. elett. Amm.* **Mand. VII** — *Polit.* **Coll. II** — *Parr.* **San Donato.**

Cosidetta per ricordare l'intenzione del Municipio dopo il trasporto della capitale di far di Torino una città industriale.

4. Giordano Lorenzo fu Giuseppe.
Gribaudo Angelo di Domenico.

ISSILIA, via nella borgata Monginevro, Frazione Pozzo Strada: tra il corso Peschiera e la ferrovia di Susa. *Pret.* **Mand. V** — *Sez.* **S. Salvatore** — *Delegaz. P. S.* **S. Secondo** — *Circoscr. elett. Amm.* **Mand. V** — *Polit.* **Coll. IV** — *Parr.* **Pozzo Strada.**

Traduzione italiana di Exilles, paese in Valle di Susa, noto per le sue fortificazioni che sbarrano il passaggio lungo la Dora Riparia.

1. Grignolo Rosa ved. Pessa e figlio Franc.
3. Salassa Domenico di Franc.
5. Moretta Amedeo di Antonio.
7. Salomone Rosina in Ogliani.
11. Salomone Maurizio.
15. Borgo G. B. fu Giuseppe.
17. Id. id.
18. Piovano Giov.-Giulio di Giulio.
Piovano Giovanni-Giulio di Pietro.

IVREA. quarta via parallela a nord-est del corso Regina Margherita fra la ferrovia e via Borgo Dora (**G 4**). *Pret.* **Mand. VII** — *Sez.* **Borgo Dora** — *Sez. P. S.* **Borgo Dora** — *Circoscr. elett. Amm.* **Mand. VII** — *Polit.* **Coll. II** — *Parr.* **S. Gioachino.**

Già colonia romana, capoluogo del Canavese, marchesato sotto i Longobardi, dopo il 1009 si resse a Comune e si offrì ad Amedeo V di Savoia nel 1313.

1. Scorta Giovanna vedova Colla.
3. Buzzo Margari Luigi fu Giuseppe.
37. Debernardi Antonio fu Tommaso.
39. Boaglio Teresa ved. Perlo e figlie Caterina e Giulia fu Gio.
2. Cairola Gius. Tommaso (eredi).
4. Buzzo-Margari Luigi, Bartolomeo, Maurizio e Teresa fu Gius.
38. Bouvier Gio. Gius. (eredi).

JUVARA D. Filippo, via fra il giardino della Cittadella e il corso S. Martino (**E 6**). *Pret.* **Mand. II** — *Sez.* **Moncenisio** — *Sez. P. S.* **Moncenisio** — *Circoscr. elett. Amm.* **Mand. II** — *Polit.* **Coll. I** — *Parr.* **S. Barbara.**

Architetto, nato a Messina nel 1685, morto a Madrid nel 1736, innalzò la facciata della chiesa di Santa Cristina; la facciata e lo scalone del palazzo Madama, la Basilica di Superga, le chiese di S. Filippo e del Carmine, il castello di Stupinigi, e vari palazzi.

1. Rey Eugenia fu Ant. moglie Clarotti avv. Roberto.
3. Id. id.
5. Istituto Sordo-Muti.
7. Id. id.
9. Forniglia Giuseppe, Michele, Costanzo ed Angelina.
11. Lange Guglielmo e Mario fu Natale.
13,15. Collegio Artigian.
17, 19. Ospedale Oftalmico.
19*bis*. Gazelli di Rossana march. Giuseppina in Del Carretto.
21. Bellone Carlo fu Carlo.
23. Saracco Cristina
4. Auchentaller Luigi fu Giuseppe e figlia Maria-Rosa in Schiapparelli.
6 Martinolo Giuseppa ved. Canova.
8,10. Ajello cav. Placido fu Luigi.
12. Martinotti avv. Antonio.
14. Collegio Artigianelli.
16. Lange Aug. e Pietro fu Natale.
16a. Id. id.
16b. Id. id.
18. Molinari Margherita in Poggio.
20. Molinari Rosa in Artusio.
22. Ceriana banch. Vinc.

LAGRANGE (De la Grange) Giuseppe Luigi (Via), da via Maria Vittoria, in continuazione della via Accademia delle Scienze al corso Vitt. Em. II, m. 665 (**G 8**). *Pret.* **Mand. III** — *Sez.* **Monviso** — *Sez. P. S.* **Monviso** — *Circoscr. elett. Amm.* **Mand. III** — *Polit.* **Coll. IV** — I numeri pari: dal principio fino a via dell'Ospedale *Parr.* **S. Filippo**; da via dell'Ospedale al termine *Parr.* **S. Carlo** — I numeri dispari: dal principio fino a via Cavour *Parr.* **S. Filippo**; da via Cavour al termine *Parr.* **Mad. degli Angeli.**

Matematico, uno dei fondatori dell'Accademia delle Scienze di Torino, nato in Torino nel 1736, morto a Parigi nel 1813.

1. Ceriana Mayneri cav. Michele fu Carlo.
3. Id. id.
5,7,9. Ceriana Mayneri conte Carlo Gius. fu Pier Carlo.
41. Garbagnati Teresa ved. Junch.
13. Società Missionaria della Chiesa Metodista Episcopale di New-York.
15. Cargnino frat. e sor. fu Domenico. Crosetti, Adorno e Savio.
47. Canova Anna fu Carlo.
19 Cantello Elisabetta in Bonelli,
21. Renaud de Faliçon conte Emilio.
23. Id. id.
25. De Roussy de Sales conte Eug.
27. Id id.
29. Soc. d'Istruzione Educazione di M. S e di Beneficenza fra insegnanti.
31. Daziani Roberto.
33. Origlia ing. Carlo, Giuseppina e Teresa fu Pietro.
35. Comune di Moncucco. Tavella Felice (eredi)
37. Fasolo Maddal. ved. Giordano e figlie Anna e Francesca
39. Robert Rosalia ved. Baldracco.
41. Occhetti Antonietta in Ducco.
43. Mondino ing. Luigi. Ferrante Mondino Giuseppina e Maria fu Eugenio.
45. Fubini Samuel fu Sabato.
47 Id. id.
2. Musso Gius. Antonio.
4,6. Acc. Filarm.
8. Ferreri avv. Oscarre. Panissera di Veglio cont. Giuseppina.
10. Ferreri avv. Oscarre.
12. Gromo-Richelmy di Ternengo Lazzaro fu conte Emanuele per la sua prole.
14. Midana ing. Gius., Albina in Chiesa Carlo e Melania fu Ant.
16. Masino avv. Alb. ed ing. Giusto fu Giacinto. Masino Giacinta in Manfredi.
18. Municipio di Torino (Uffici Questura). Masino avv. Alberto ed ing. Giusto fu comm. Giacinto.
20. Cacherano di Bricherasio nob. Sofia e madre M... sel di Caresana contessa Teresa fu marchese Federico.
20*bis*. Cachera[no] di Bricherasio n[ob.] Sofia e madre M... sel di Caresana c[on]tessa Teresa march. Federico.
22. Scrivano Emma ... Giallina.
24. Bocciol... Giuseppe fu Nat...
26 Camosso ...tina ved. Giacob... Giacobino Feder[ico], Spirito, Ang..., Maddalena, Ma... Orsola fu Gio. Giacobino Teres... Spanna Marcelli... Teresa di Paolo.
28. Ferrero Achille Franc., Rodolfo, Lodovico, An... e Virginia fu Fel... Ferrero Mich..., Guglielmo, Gi..., Felice, Corinna ... Vinc. Ferrero Felicita Costantino, Pietro, Franc., Marta, Ant. Luigi Margherita, Isabella, Pasquale fu Franc. Ferrero Felicita, Giuseppina fu Piet... Ferrero Anna-Maria fu Antonio. Debenedetti Ernani fu Alessandro ve... Malvano (eredi). Ferrero Felicita Ang. e Vincenzo fu Angelo. Bobbio Silvio ... e Maria di ...
30. Novellis Filip.
32. Treves Moise, Pacifico e Vitt. ... fu Raffaele.
34, 36. Gras... bachiere cav. Vitt.
38. Sim...detti cav. Luigi.
40. Piatt... moglie Bigl... G. B.
42. Società An... *limenti de...*

LAGRANGE (Piazza), a levante della p... Felice (**F 9**). *Pret.* **Mand. III** — *Sez.* **M[onv]iso** — *Sez. P. S.* **Monviso** — *Circoscr. elett. Amm.* **[Man]d. III** — *Polit.* **Coll. IV** — *Parr.* **S. Carlo.**

1. Simondetti cav. Luigi fu Carlo.
2. Pia[tti] ... moglie B... G. B.

LA LOGGIA (Via), in regione Lingotto-Mirafiori dello stradale di Stupinigi. *Pret.* **Mand. V** — *Sez.* **Lingotto** — *Sez. P. S.* **S. Salvatore** — *Circoscr. elett. Amm.* **Mand. V** — *Polit.* **Coll. IV** — *Parr.* **di Miraflori.**

Comune nel circondario di Torino.

. Quaglia Giovanni fu Lorenzo.
. Actis-Dana Luigi e Giraud Marianna coniugi.
. Grimaldi Giacomo fu Vinc. e figlie Maria in Grimaldi e Giovanna in Porcelli.

LA MARMORA Alfonso, prima via a sinistra del corso Vitt. Em. II, dopo il corso Re Umberto (**D 10**). *Pret.* **Mand. V** — *Sez.* **S. Salvatore** — *Delegaz. P. S.* **S. Secondo** — *Circoscr. elett. Amm.* **Mand. V** — *Polit.* **Coll. IV** — *Parr.* **Ss. Angeli Custodi.**

Distinto generale, fu ministro della guerra, e comandò la spedizione di Crimea. Questo nome ricorda anche gli altri fratelli Lamarmora, Alberto, illustratore della Sardegna, e Alessandro, fondatore dei Bersaglieri.

3. Farina Marietta in Pagano.
5. Farina ing. Pietro fu Carlo.
7. Serra Maria Rosa ved. Sorba.
9. Michela-Zucco ing. Gio. fu Franc.
21. Torretta Zelmira, Marcella e Gio. fu Ferdinando.
23. Marietti Consolato.
25. Biglia Celestino fu Gio.-Antonio.
27. Gilardi Giacomo e Domenico fu Gio.
.1. Marchisio Andrea fu Francesco.
35. Botto-Micca ing. Gio. fu Gius.
.7. Travaglini Gio.
113. Curato Gio. di Franc.
203. Bocca Ant. di Gio.
. Remmert comm. Emilio.
8 Boglia Ercole fu Carlo.
10. Berry Achille ed Allocco Felicita coniugi.
12. Catella Oreste e Pompeo frat. fu Gaet. Vitali Adele in Fontana.
14. Torretta Enr.
16. Dellachà commen Ambr. fu Lorenzo.
18. Ruggia Isidoro.
20. Gianoglio Guglielmo fu Lodov.
22, 24. Dellanoce cav. Gius.
26. Prevignano Eleonora fu Gius. moglie Caputo cav. Eugenio.
28. Costa geom. Attilio ed Oreste di Carlo e Zedda Silvino fu Carlo.
30. Nicolis di Robilant contessa Teresa fu conte Carlo Felice in Di Sambuy cav. Luigi.
32. Roggeri Giovanni di Edoardo.
40. Richetta di Valgoria conte Guido.
206. Damevino Carlo.

LA MOTTA (Strada privata), nel Borgo S. Paolo ...ovest della Strada di S. Paolo. *Pret.* **Mand. V** — *Sez.* **S. Salvatore** — *Delegaz. P. S.* **S. Secondo** — *Circoscr. elett. Amm.* **Mand. V** — *Polit.* **Coll. IV** — *Parr.* **S. Bernardino.**

7 Sollietti Luigi fu Giuseppe e Vallò Maria.
9 Salza Giovanni fu Giuseppe e Bretto Giovanna fu Giovanni Batt.
18. Cortina Gio. Batt. fu Giuseppe.
20. Frossati Michele fu Giuseppe.
22. Cresto Maria vedova Demaria.

LANFRANCHI Francesco, via in apertura tra la [piaz]za Gran Madre di Dio e la seconda parallela da ...rsi ad est di via Biamonti, m. 300 (**M 9**). *Pret.* **Mand. VI** — *Sez.* **Borgo Po** — *Sez. P. S.* **Borgo Po** — *Circoscr. elett. Amm.* **Mand. VI** — *Polit.* **Coll. V** — *Parr.* **Gran Madre di Dio.**

[Ce]lebre architetto a cui Torino deve, oltre ad altri [mag]nifici edifici, il suo Palazzo di Città (1659).

LANINO Bernardino, da via Cottolengo a via Borgo Dora (**G 4**). *Pret.* **Mand. VII** — *Sez.* **Borgo Dora** — *Sez. P. S.* **Borgo Dora** — *Circoscr. elett. Amm.* **Mand. VII** — *Polit.* **Coll. II** — *Parr.* **S. Gioachino.**

Pittore vercellese, emulo di Gaudenzio Ferrari, nato circa il 1500, morto nel 1580. Rinomato per bellezza di composizione e vivacità di colorito.

1,3. Liautaud Enr. e Vincenzo fratelli.
5, 7. Deker, Malan e Turin-Boer (eredi).
2. Liautaud Enrico e Vincenzo fratelli.
10. Rolando Giuseppe fu Maurizio.

LANZA, via privata nella frazione Molinette, oltre la barriera di Nizza. *Pret.* **Mand. V** — *Sez.* **S. Salvatore** — *Sez. P. S.* **S. Salvatore** — *Circoscr. elett. Amm.* **Mand. V** — *Polit.* **Coll. IV** — *Parr.* **Lingotto.**

9. Lanza Gio. fu Ottavio
19. Piotti Attilio fu Luigi e Perlo Elisabetta coniugi.
23. Forno cav. dott. Enr. Pasquario Teresa e coniugi.
2. Villa Gabriele fu Domenico.
4. Diverio Don Giuseppe (Orat. del S.C. di Gesù e S. Mich.).
10. Vaglienti Carlo fu Giorgio.
14. Siravegna Carlo e Botto Giulia coniugi.
16. Griffa Stefano fu Sebastiano (eredi).
18. Matteia Paolo fu Gaspare

LANZA Giovanni, corso fra il Monte dei Cappuccini e la strada di Moncalieri poco oltre la barriera di Piacenza. Questo corso comprende tanto la strada interna quanto l'esterna divisa dalla cinta daziaria, m. 1200 (**L 10**). *Pret.* **Mand. VI** — *Sez.* **Borgo Po e Crimea** — *Sez. P. S.* **Borgo Po** — *Circoscr. elett. Amm.* **Mand. VI** — *Polit.* **Coll. V** — *Parr.* **Gran Madre di Dio.**

Uomo di Stato, nato nel 1815 a Casale, morto il 9 marzo 1882. Fu ministro della pubblica istruzione (1855), delle finanze (1858) e dell'interno (1865-70).

89. Dellacha Giuseppe di Ambrogio. Scott Alfonso.
91. Silvano ing. Emilio fu Gius.
93. Guidetti-Serra ing. Felice di Emilio.
95. Bass Rodolfo fu Vitt.
99. Marsaglia Luigi fu Giacomo.
105. Milano Giacomo fu Tommaso.
111. Chatagnon Paolina, Manno Maria e Glasenes Maria. Istituto Adorazione Perpetua.
113. Curato Giovanni di Francesco.
203. Bocca Ant. di Gio.
2-6. Damevino Carlo fu Alessandro.
8. Doglia Ercole fu Carlo.
10. Berry Achille ed Allocco Felicita coniugi.
12. Vitali Adele in Fontana.
34. Camusso Carolina ed Albertina di cav. uff. Adolfo.

LANZO (Via di), dal corso Emilia alla barriera di Lanzo (**G 2**). *Pret.* **Mand. VII** — *Sez.* **Borgo Dora** — *Sez. P. S.* **Borgo Dora** — *Circoscr. elett. Amm.* **Mand. VII** — *Polit.* **Coll. II** — *Parr.* **S. Gioachino.**

Comune nel circondario di Torino, a 540 metri, all'entrata delle amene sue valli.

1. Motto Carlo.
3, 5, 7. Durio Secondo fu Gio., e Gio., Albina, Alessandro, Agost., Maria ed Ang., fu Giacomo zio e nipoti.
17. Sartorio Gio.
19. Crusca Angiolina ved. Rattoni G. B. e figlie Ida e Maria
21. Ghiotti Felice e Gallo Maria con.
35. Rossi Ang.
37. Id. id.
81 isol. Martinolo Enrichetta ved.
83 isol. Ferrovie dello Stato (Stazione Dora).
343 isol. Munic. di Torino (Casa del dazio).

6. Concerie Ital. riunite.
12. Fiorio Mich., Laureato, Valent., Vitt. e Celest. fu Paolo.
30 Pacchiardi Gio. fu Pietro.
32. Derossi Adelaide ved. Quaglino.
34. Platone Felice.
36. Pasteris Gius. fu Ant.
40. Illione Domitilla ved. Savant-Levet.
Segue 40. Savant-Levet Gio. Batt. (eredi).
42. Id. id.
44 Ogliani Anna e Genoveffa fu G. B.
46. Chiaraviglio Giovanna ved. Rosso.
48. Stanzani Ernesta fu Filippo in Ranzenigo Valerio.
50. Id. id.
52. Munic. di Torino.

LANZO (Piazza), di fronte alla stazione Dora tra la via Lanzo ed il corso Princ. Oddone. — *Parr.* Mad. di Campagna.

LANZO (Strada provinciale di).

49,53,59. Società Anon. Nazionale delle Offic. di Savigliano
63. Palazzo prof. Carlo fu G. B.
95, 101. Hähnel ing. Massimil.
109,111. Verna Andrea fu Stef.
113, 115. Falco Emma, Mario, Gino e Giorgio fu Achille.
117. Medicin Teofilo.
119 Barale Teresa ved. Giacomasso, Clementina e Pietro fu Luigi.
121. Barale Teresa fu Alessio vedova Pasteris.
123. Bussolino Fel. fu Gio.
125, 127. Gallesio Giovenale fu Dom.
129 Bonnet Susanna in Peduzzi.
133, 135 Gianolio Anna-Maria in Bosio-Pollar.
141. Aimone Margherita ved. Garola Sec.
187. 189. Garis Giacomo e Gastaldi Maria coniugi.
195. Ajassa Gius. fu Fr.
197. Ratto Lodovico fu Ant. e nipoti.
Vaccarino Giorgio e Garino Maria coniugi.
201. Melano Tommaso e Demichelis Teresa coniugi.
203. Massocco Ida di Giov. in Bracco.
205. Miola Matilde in Rinaudo.
209. Girelli Fr. fu Gius.
217, 221, 223. Id. id.
225. Merlo Matilde fu Giov. in Gannio e Merlin Maria fu Franc. ved. Merlo.
231. Silvestro Luigia in Giordano
235,237,241. Parrocchia della Madonna di Campagna.
249. Turin-Boer Alberto.
255. Vigna Francesco e Tavelli Caterina coniugi.
261. Curtino-Castagneri Giuseppina ved. Porta e figli Lucia ed Emma.
263, 265, 267. Gribaudo Michele fu Giov. e Rubino Giuseppa coniugi.
267. Peris Gius. fu Lor.
269. Albri Gio. di Franc.
271. Merlo Matilde in Gannio.
273. Mauri Tancredi.
275. Soliani Vincenzo fu Germin. e Longo Teresina fu Matteo coniugi.
277. Società dilettanti Musicisti.
279 Volpe Maurizio fu Gius.
287. Gorra Francesco fu Gio. e figli.
Vinelli Francesco fu Gius.
373. Beccaria Maria in Maury.
765 Rua don Michele fu G. B.
781, 783. Aimo Maria ved. Cibrario.
795. Montaz Caterina ved. Martinallo.

58. Pasteris Gio., Vitt. e Francesca fu Ant.
62. Società An. Ferrovia Torino-Ciriè-Lanzo.
66. Rossato Pietro fu Gius.
68,70,72 Rovei Luigi di Gius.
76. Guala Margherita ved. Richiardi e figlie Camilla ed Enrichetta.
80. Bertinaria Maddalena ved. Milano.
Milano Basilio fu Ant.
82. Asilo Infantile.
84. Moschietto Teresa-Agostina in Paggio Carlo.
86,88. Demalteis Nicola fu Gius.
92,94. Bertinaria Maddalena ved. Milano
96. Folcini Giulia in Monteverdi.
100. Torazza Giuseppe di Gius.
102 Musatto Angelo e Franchetti Margherita coniugi.
108. Garosci Francesco di Gio.
116 Zodo Ant. fu Gio.
118. Pavia Luigi fu Gio.
120. Balma Roberto fu Carlo.
122. Molineri Alessio fu Dom. e Vanneri Carolina coniugi.
124. Berio Vittorio, Achille ed Annibale fu Vittorio.
128. Giolitto Paolo e Piccone Francesca
130. Villa Felicita in Busselino.
132. Ballario prof. Gius. fu Maurizio.
134. Barberis Paolo fu Costantino.
138. 140. Beraudon Caterina fu Giacomo moglie di Bianchi Gius.
142. Coriasco Natalina ved. Bellino.
166. Galetto Michele e Sola Teresa coniugi.
170. Società Anon. Ferrovia Torino-Ciriè-Lanzo.
Sclavo Domenico e Marengo Maria coniugi.
Valperga frat. e sor. e Audagna sor. di Giuseppe.
172. Coriasco Luigi fu Giuseppe.
186. Serra Marianna ved. Malandrino.
188. Merlin Michele fu Gio. Franc.
190. Merlino Michele fu Gio. Battista.
192. Ossola Ant. e Actis-Data Casale Anna coniugi.
194,196. Varia Lorenz[o] fu Gio.
200,202,210,214,216. Società Anon. Concerie riunite.
220. Maire Emilio, Giulia fu Giulio-Silvestro; Maire Bernardo, Alberto Fritz fu Fritz Maire Carlo, Pao[lo] Sofia, Emma Maria fu Augus[to] e Maire Artur[o] Giorgio e Berta Augusto.
224. Casalegno Miche[le] fu Gio.
Scribante Cesare di Gio.
230. Rogliatti Giuseppa ved. Pavesio.
232. Strumia Antonina-Annina in Sales Gabriele.
234. Foglia Tommaso e Pasta Giovanna coniugi.
240 Podio ing. Ant., Franc. e sorelle fu Gius. e madre Volpatto Angela.
242. Carnino Margherita e Teresa fu Gius.; Versino Anna; Gius. ed Ant. fu Dom.; Boasso Secondo, Giuseppe, Gio. e Caterina fu Stefano.
244. Gramaglia Gio. fu Michele.
252. Tosco Matteo.
254. Frisetti Giovanni di Ant. e Baru[...] coniugi.
254*bis*. Durio cav. Giuseppe (eredi).
256,258. Marconetto [...] fu Bartolomeo.
260, 262. Girelli Fr[...] fu Gius.
264. Bassino Carlo [...] colao frat. di [...].
290. Sacerdote cav. [...] fu Salvador (D[...]). Colombatto Nicola fu Domen., e [Co]lombatto Do[...] e Michele di [Ni]cola e Sacer[dote] avv. Balilla [...] Leone ed [avvo]cato Alberto [...]. Tealdi Teresa [...]arda e M[...] Matteo.
402. Dominici M[...]h. fu Giorgio e [...]ti di Franc.
780. Nicolini L[...] fu Gius.

LANZO (Dallo Stradale di). Case sparse. — *Parr.* Mad. di Campagna.

[...]2. Martinengo don Gio.-Ant. fu Batt.
[...]1. Novarese Agnese.
[...]3. Cassirone Giovanni fu Giuseppe.
[...]23*bis*. Varia Luigi fu Giovanni.
[...]25,526. Reycend Gio.-Ant. fu Teodoro.
25*bis*. Data Bernardo.
[...]27. Chiari Antonio e Peretti Maria coniugi.
[...]29. Rastaldi Spirito e Maffé Giovanna coniugi.
[...]31. Sciano Domenico fu Tommaso.
533. Ossola Ant. e Actis-ata-Casale Anna coniugi.
5[...]5. Gallesio Giovenale fu Dom.
565. Soc. An. Ferrovia Torino Ciriè-Lanzo.
[...]7. Momigliano Emilio e Momigliano Moise.
76. Rua don Michele.
795. Sacerdote cav. Emanuele fu Salvador.
805. Ghiron Pacifico fu Isacco e Nasi Enr. fu Antonio.
418,425. Ghiazza Anna ved. Marocco e figli Maria, Giacomo, Anna, Marianna, Lucia ed Andrea fu Guglielmo.
528. Cerutti Angela fu Mattia in Maltini Domenico.
530. Miola Gius. fu Gius.
532. Valperga Cesare di Tommaso.
534. Luvino Gio. di Vitt.
640. Gallesio Giovenale fu Domenico.
648. Sacerdote avv. Marco fu Vita.
654. Fiorio frat. fu Paolo.
770. Fiorio ing. cav. Sebastiano. (Molino di Bramafame).

LANZO (Strada provinciale di Lanzo al Villaretto). — *Parr.* Mad. di Campagna.

LASCARIS (Via), terza via a sinistra di via Alfieri (F 7). *Pret.* Mand. III — *Sez.* Monviso — *Sez. P. S.* Monviso — *Circoscr. elett. Amm.* Mand. III — *Polit.* Coll. IV — *Parr.* S. Carlo.

Dalla famiglia Lascaris, originaria degli antichi imperatori d'Oriente.

1, 3. Tiretta contessa Augusta di conte Edoardo ved. Lovadino Guido.
[...] Gianotti barone avv. Romano.

LAURO, via nella Borgata Madonna del Pilone, oltre la barriera di Casale. *Pret.* Mand. VI — *Sez.* Borgo Po — *Sez. P. S.* Borgo Po — *Circoscr. elett. Amm.* Mand. VI — *Polit.* Coll. V — *Parr.* Beata Vergine del Pilone.

[...]. Beltrutti dottor Leone fu Michele.
621 Bellia geom. Alb. e figlio ing. Gius.
623. [...]assarotti cav. Vinc.
627. De-Chievres Maria ved. Costa e figlio Fernando.
2. Lazzero Rosa di Bartolomeo.
6. Giordana Michele e Varetto Anna coniugi.
8. Bresso Bernardo e Albertazzi Caterina coniugi e Fausone Giuseppe.
10. Paschetti Sebast.
14. Momigliano Emilio fu Moise.
16. Audisio cav. avv. Ern. fu Delfino.
18. Capella Fel. fu Lud.
20. Ghiotti Giacinta fu Gius.
22. Tartara Pier-Luigi fu Felice.
24. Ferrero Teresa vedova Dionisio.
26. Serra Anna fu Gio.
28. Querio mons. teol. Marco.
32. Viano Francesca di Antonio.
. Società di M. S. fra Operai lattonieri e azisti.
42. Griglio Franc. fu Giovanni.
628. Saroldi cav. Luigi fu Gius.

LAVRIANO (Via), oltre la barriera di Casale in Borgata Ponte Trombetta. *Pret.* Mand. VI — *Sez.* Borgo Po — *Sez. P. S.* Borgo Po — *Circoscr. elett. Amm.* Mand. VI — *Polit.* Coll. V — *Parr.* Beata Vergine del Pilone.

1. Ogliani Eugenio fu Gustavo.
3. Codo Maria Italia fu Pietro in Coda.
5. Saretto Annetta in Casabella Giovanni.
7. Serra Oreste fu Gio.
4. Berto cav. capitano Domen. fu Bartol. e Cagnassi Luigia fu G. B. coniugi.
8. Francone Paola fu Giacomo in Battagliotti Francesco.

LECCE (Corso), nel nuovo piano regolatore, tratto della linea di cintura compreso fra l'incontro del corso Vittorio Emanuele II collo stradale di Francia ed il corso Reg. Margherita.

Città gentile e colta che fu detta l'Atene delle Puglie e la Firenze del Mezzogiorno.

LE CHIUSE. Borgo S. Donato, via intermedia alle vie Cibrario e S. Donato (C 4). *Pret.* Mand. VII — *Sez.* Borgo Dora — *Delegaz. P. S.* S. Donato — *Circoscr. elett. Amm.* Mand. VII — *Polit.* Coll. II — *Parr.* S. Donato.

Luogo antichissimo, allo sbocco della valle di Susa, celebre per la resistenza che nel 773 Desiderio re dei Longobardi oppose alle armi di Carlo Magno.

3, 5. Fogliano Maria.
31. Racca Michele fu Andrea.
39. Baloire Domenico, Pietro e Maggiorino fu Gius.
41. Girardi cav. Giac. fu Martino.
30. Municipio di Torino (Scuola Boncompagni).

LEGNANO, quinta via a destra di via Sacchi, m. 550 (E 10). *Pret.* Mand. V — *Sez.* S. Salvatore — *Delegaz. P. S.* S. Secondo — *Circoscr. elett. Amm.* Mand. V — *Polit.* Coll. IV — *Parr.* S. Secondo.

Comune nella provincia di Milano, presso il quale i Collegati lombardi vinsero il 29 maggio del 1176 la celebre battaglia contro Federico Barbarossa.

1. Spanna Paolo fu Alessio.
7. Socco Alfonsa fu Vincenzo in Piascodott. cav. Pier Candido.
9. Benech Maria in Destefani Sisto.
11. Borelli Pompeo.
15. Catella Oreste e Pompeo fu Gaet.
17. Martinotti Giovanni.
21. Fubini Lelio e Leone Raffael fu Samuele.
23,25. Marietti Consol. fu Pietro.
27. Ruggia Isidoro.
29. Lombroso Luigia fu comm. Cesare.
31, 33. Carle comm. dott. Ant. fu Gius.

2. Visetti Tommaso.
4, 6. Gilardini Erminia e Luigi fu Vinc.
14. Nurizio Teresa e Cogliati Antonietta (Istit. S. Anna).
16. Levi Rosalia fu Israel ved. Loria Amos.
18. Lievre capit. Camillo fu Ferdinando.
20. *Via privata*:
1. Roggero prof. Luisa in Vandone Candido.
3. Cottalorda Ant.
5. Novo Antonio. Zaberto Secondo.
7. Monetti Rosa-Luigia fu Giorgio e Cestari Annita e Giorgina di Aldo.
9. Bosco Maria ved. Bertasso Gio.
11. Bosco Maria ved. Bertasso.
15. Albera Anna e Francesca fu Giac.
2. Risso Carlo.
4. Busca Giuseppe.
6. Alemanni Maria Rosa fu Gio. Batt. ved. Cagnazzo.
8. Rouchaud Fern.
10. Ospizio dei Cronici di Cuneo e Ricovero di Mendicità.
22. Mainero Pietro.
24. Dellachà commend. Ambr. fu Lor.
26. Lombroso cavalier prof. Cesare (eredi).
28. Vigliardi avv. Carlo. Diodato e Cesare fratelli.
30. Ceresa ing. Carlo-Angelo.

LEMIE (Via privata), nella frazione Madonna di Campagna *Pret.* **Mand. VII** — *Sez.* **Borgo Dora** — *Delegaz. P. S.* **S. Donato** — *Circoscr. elett. Amm.* **Mand. VII** — *Polit.* **Coll. II** — *Parr.* **Mad. di Campagna.**

Comune del circondario di Torino: altezza 960 m.: sta adagiato su di un promontorio nella valle di Viù.

1. Locco Margherita ved. Bonino.
3. Locco Michele fu Antonio.
5. Gotta Celestino di Baldassarre.
7. Tirone Francesco.
9. Francia Nicola e Ziano Giacinta.
11. Conti Ern. fu Ferd.
13. Dolce Lucia in Valperga e Tempo vedova Teresa.
2. Boetto Dom. e Prina Carolina coniugi.
4. Frand-Viet Giuseppa in Ferraratte. Chenis Matteo fu Gius.
6. Tirone Franc. e Gius. fu Gio.
8. Core Adolfo di Carlo.
10. Nigra Angela fu Paolo.
12. Argenta Gio.
14. Sereno cav. Antonio di Carlo.
16, 18. Borrione Martino.
22. Sibona Giuseppa fu Aless. in Bonino.

LEONARDO DA VINCI, ultima via trasversale alla via Nizza presso la Barriera, m. 800 (**E 14**). *Pret.* **Mand. V** — *Sez.* **S. Salvatore** — *Sez. P. S.* **S. Salvatore** — *Circoscr. elett. Amm.* **Mand. V** *Polit.* **Coll. III e IV** — *Parr.* **Sacro Cuore di Gesù.**

Pittore, scultore e scienziato, nato nel 1452 a Vinci presso Empoli, morto nel 1519 in Francia. Notissimo è il suo quadro del Cenacolo; scrisse un trattato sulla pittura; studiò di rendere l'Arno navigabile; ebbe parte alla costruzione del Naviglio di Milano.

33. Hughes cav. Giuseppe.
37, 39. Luzi Domenico fu Gaetano.
4. Piccone frat.
6. Caranzano Maria fu Franc. in Enrico.
8. Asilo Infantile della Barriera di Nizza.
16. Piccone Gius. e Domenico frat. di Serafino.
30. Ospedale Infantile Regina Margherita.

LEOPARDI (Vedi Giacomo Leopardi).

LEPANTO (Corso), a levante del corso Vinzaglio percorrente il lato nord della nuova Piazza d'Armi fino alla Barriera di Genova (**B 13**). *Pret.* **Mand.** [illegible] — *Sez.* **S. Salvatore** — *Delegaz. P. S.* **S. Secondo** — *Circoscr. elett. Amm.* **Mand. V** — *Polit.* **Coll.** [illegible] — *Parr.* **della Crocetta.**

Città forte e porto della Grecia. Vittoria navale dei cristiani contro i Turchi il 7 ottobre 1571.

LESSOLO, via nella regione Vanchiglia, oltre la cinta daziaria. *Pret.* **Mand. IV** — *Sez.* **Po** — *Sez. P. S.* **Borgo Dora** — *Circoscr. elett. Amm.* **Mand.** [illegible] — *Polit.* **Coll. III** — *Parr.* **SS. Nome di Gesù.**

Comune nel circondario d'Ivrea.

1. Ferraris cav Candido fu Evasio.
37. Bianco Batt. fu Sebastiano e Faber Maddalena coniugi.
39. Ferraris prof. Gius. fu Giuliano e Durando Angiola di Carlo coniugi.
41. Taverna Giorgio di Giuseppe.
43. Martinasso Giuseppe e Foresto Carolina coniugi.
4. Camosso Pietro.
4, 6. Momigliano Isaia ed Emilio fu Moise.
12. Faglia Francesco e Zucchi Francesca coniugi.
14. Gambino Gius. e Nat[illegible] Teresa coniugi.

LEVANNA, via nel Borgo Campidoglio, oltre la barriera del Martinetto. *Pret.* **Mand. VII** — *Sez.* **Borgo Dora** — *Delegaz. P. S.* **S. Donato** — *Circoscr. elett. Amm.* **Mand. VII** — *Polit.* **Coll. II** — *Parr.* **S. Alfonso de' Liguori.**

Monte delle Alpi Graie, la cui cima superiore è di 3619 metri. Siccome ha diverse punte, si suol parlare delle Tre Levanne.

1. Tonso Bartolomeo fu Michele.
7. Chiabotto Giov. fu Maurizio.
9. Martini Enrica di Carlo.
11. Scotti Ang. e Bestone Teresa coniugi.
13. Giuganino coniugi.
25. Trossarello Luigia [illegible] Biagio ved. Bellardi Pietro.
10. Emanuel Veronica-Severina fu Vinc.
12. Soc. Forze idrauliche del Moncenisio.
24. Marchino Luigi fu Matteo.

LEYNÌ, via nel Borgo Monte Rosa, presso la barriera di Milano. *Pret.* **Mand. VII** — *Sez.* **Borgo Dora** — *Sez. P. S.* **Borgo Dora** — *Circoscr. elett. Amm.* **Mand. VII** — *Polit.* **Coll. II** — *Parr.* **Mad. della Pace.**

Borgo del Canavese nel circondario di Torino.

1. Romana Pietro.
3. Marocco Franc., Ant., Carlo, Caterina in Audisio, Lucia in Musso, Teresa in Boccaccio, Giuseppina in Pagani, Luigia in Bolej, Lodovica in Dedonatis fu Gius. e nipoti Ronco Corinna ed Adelina di Stefano. Leone Ludovica.
5. Boccaccio Ern., Gio. Edoardo e madre Cerutti Maria.
7. Alpignano Angelo, Gius. Angela-Maria e Luigia-Maria fu Carlo.
9. Vietti Margherita in Bergero.
11. Ferrero Luigi.
13. Masone Felice e Dragonero Caterina coniugi.
15. Bosio Gius. e Gonella Carlotta coniugi.
17. Chianale Paolo fu Franc.
19. De-Quarti Enrico fu Ant.
21. Maffiodo Giuseppe e Gallo Clara coniugi.
23. Stola Domenica [illegible] Giuseppe.
25. Scarrone Urbano ved. Rossi.
27. Airoldi Gius. fu [illegible].
31. Dovo Battista e [illegible]derman Lucia coniugi.
35. Dell'Acqua Michele fu Lor.

Garino Franc., Clotilde, Giulio e Cesare e madre Colombotti-Rosso Margherita.
[illegible]. Cumino Angela in Nigro.
Tortia Marco fu Mich.
[illegible] Gallo G. B. e Luigi fu Andr.
[illegible] Massetti Gio., Mario e Pierino e madre Rosani Teresa.
[illegible] Marocco Anna in Gianelli Carlo.
[illegible]. Caudano Maria in Destefanis.
[illegible]5 Barbasso Lor. fu Stef.
[illegible]6 Mencatto Carlo.
[illegible] Peraudo Antonio fu Giuseppe.
2. Società An. per la Ferrovia Centrale e tramvie del Canavese.
16. Masserano Michele e Costa-Borla Giovanna.
18. Carassone Pietro fu Giorgio.
20. Società Operai barr. di Milano.
22. Fiandino Ant., Bart. e Giuseppa in Moriondo.
24. Savio Gio-Batta e Croce Clementina coniugi.
26. Bianco Eugenio fu Carlo.
34. Giacomasso Vitt. fu Aless.
38. Jona cugini (Ditta).

LIONETTO (Strada vicinale del), Frazione Pozzo Strada, oltre la barriera di Francia. *Pret.* **Mand. V** *Sez.* **S. Salvatore** — *Delegaz. P. S.* **S. Donato** *Circoscr. elett. Amm.* **Mand. VII** — *Polit.* **Coll. II** *Parr.* **di Pozzo Strada.**

421. Consorzio della bealera Cossola.
42[illegible]. Momigliano Emilio e Moise.
422. Giacobino Gio. fu Gio. e Pietro fu Pietro.
426. Cullasso Bricchetto Candida fu Giuseppe ved. Cavallero.

LIVORNO (Via), in prolungamento di via Schina a nord del corso Regina Margherita al Canale Martinetto (**D' 13**). *Pret.* **Mand. VII** — *Sez.* **Martinetto** — *Sez. P. S.* **S. Donato** — *Circoscr. elett. Amm.* **Mand. VII** — *Polit.* **Coll. II** — *Parr.* **S. Donato.**

Città capoluogo di Provincia, nella Toscana, posta [illegible] ameni colli e il mare.

40. Novarese Ant. fu Carlo.
42. Flecchia Pietro fu Gio. e Ghiano Rosa coniugi.
32. Martini G. e C. (Ditta).
36. Martinengo Maddalena fu Gio. Batt. in Mensio Biagio.
38. Società Ossidrica Italiana (Anonima).
42. [illegible]tella Mich., Gio. [illegible] Angela in Ghiotti [illegible] Felice e Ghiotti [illegible]gelo.
Segue 42. Giovanolo Pietro e Roasio Angela coniugi.
44. Soc. Anonima Industrie Metallurg.
60. Ferriere Piemontesi (già Vandel), Società Anonima.
37. Borio Gius. e Luigi fu Giuseppe.
53, 55, 59, 61, 65. Società Anon. per la fabbricazione dei prodotti «Michelin».

LOCANA, via nel Borgo Campidoglio, oltre la barriera del Martinetto. *Pret.* **Mand. VII** — *Sez.* **Borgo Dora** — *Delegaz. P. S.* **S. Donato** — *Circoscr. elett. Amm.* **Mand. VII** — *Polit.* **Coll. II** — *Parr.* **S. Alfonso de' Liguori.**

[illegible] nel circondario d'Ivrea, valle dell'Orco.

[illegible]ro Ant., Mau[illegible] Paolo, Pietro e [illegible] di Pietro.
1[illegible]. [illegible]ro Maria in [illegible].
1[illegible]. [illegible] Stef. e Scampo [illegible] coniugi.
21. Garone Carlo e Ansaldo Maria coniugi. Fiandro Felicita ved. Garone.
31. Cortassa Calisto e Gasparini Angela coniugi.

33. Gorgerino Francesco e Boggio Barbara coniugi.
35. Rossi Felice di Gio.
6. Ratti cav. Ern. fu Gio.
16. Panera Gius. e Beltramo Marianna coniugi.
18. Cubito Dom.-Matteo e Ferro Teresa coniugi.
20. Giordana Gio. e Ferla Giuseppa coniugi.
22. Bosco F. di Ant.
24. Davito Bernardo e Bria Caterina coniugi.
26. Governato Gio. fu Angelo.
30. Salsa coniugi.
32. Salsa Luigi e Serafino Teresa con.
34. Dolando Gio. e Cena Maria coniugi.
36. Dezzuto Francesco e Clari Marianna coniugi.
38. Crespi Ant. e Giulio fu Gius.

LODI, seconda via a destra del corso Ponte Mosca oltre il corso Brescia (**I 3**). *Pret.* **Mand. VII** — *Sez.* **Borgo Dora** — *Sez. P. S.* **Borgo Dora** — *Circoscr. elett. Amm.* **Mand. VII** — *Polit.* **Coll. II** — *Parr.* **S. Gioachino.**

Capoluogo di circondario, provincia di Milano. Celebre nella storia della Lega Lombarda. Importante per i suoi prodotti agrari e le sue scuole.

LODOVICA, seconda via parallela a nord-est della via Villa della Regina (**M 9**). *Pret.* **Mand. VI** — *Sez.* **Borgo Po** — *Sez. P. S.* **Borgo Po** — *Circoscr. elett. Amm.* **Mand. VI** — *Polit.* **Coll. V** — *Parr.* **Gran Madre di Dio.**

Pia Principessa di Casa Savoia, che diede anticamente il suo nome alla Villa della Regina.

1. Orengo Caterina, Ernesta, Eugenia, Leonilda fu Ern.
15. Fevrier Emilia fu Camillo ved. Bidasio Emilio.
4. Garelli della Morea contessa Maria Riccarda fu conte Giusto Emanuele.
14. Ferraria Eugenio.

LOMBARDORE, via nella regione Monte Rosa a destra del protendimento del corso Ponte Mosca oltre la barriera di Leynì. — *Parr.* **Mad. della Pace.**

Comune del circond. di Torino, sul torrente Malone.

2. Grassi Luigi di Paolo.
4. Cucco Maddalena vedova Fulchiero e figli Elisa, Felicita, Germana, Gasparo, Ant. e Ant.-Gius.
6. Grosa Mich. fu And.
8. Grosa Emilia ved. Buscarola rimaritata Gamba.
10. Ballatore Claudina ved. Gilli e figli Camillo, Lucia e Teresa.
12. Ricchiardi Vincenzo fu Carlo.
14. Vaj Luigi fu Francesco.
16. Mantelli Leonardo fu Francesco.
18. Cucco Maddalena vedova Fulchiero e figli Germana, Elisa, Felicita, Gasparo, Ant. e Ant.-Gius.
20. Demolinis Roberto fu G. B.

LOMBRIASCO (Via), nella Borgata San Paolo tra via Moretta e Fréjus. *Pret.* **Mand. V** — *Sez.* **S. Salvatore** — *Delegaz. P. S.* **S. Secondo** — *Circoscr. elett. Amm.* **Mand. V** — *Polit.* **Coll. IV** — *Parr.* **di Pozzo Strada.**

Comune nel circondario di Pinerolo.

4. Guglielmo Alessandro.

LORENZO MARTINI, sesta via a sinistra del corso S. Maurizio (**I 7**). *Pret.* **Mand. VI** — *Sez.* **Borgo Po** — *Sez. P. S.* **Borgo Dora** — *Circoscr. elett. Amm.* **Mand. VI** — *Polit.* **Coll. III** — *Parr.* **S. Giulia.**

Medico e scrittore, nato a Cambiano nel 1785, morto nel 1844. Direttore della prima scuola di medicina legale fondata in Piemonte.

3. Merlo Domenico e Villata Teresa coniugi.
5. Mondino cav. prof. Casimiro fu Alessandro.

LUCENTO (Strada comunale di), oltre la barriera del Martinetto. *Pret.* **Mand. VII** — *Sez.* **Borgo Dora** - *Delegaz. P. S.* **S. Donato** — *Circoscr. elett. Amm.* **Mand. VII** — *Polit.* **Coll. II** — *Parr.* **di Lucento.**
Frazione di Torino.

24. Municipio di Torino (scuole).
37. Gario Gius. fu Stef.
39. Bianco Carlo di Pietro.
41. Gamba Dionigi fu Giov. e Frattini Vittoria coniugi.
43. Gamba Dionigi fu Gio.
45. Smeriglio Michele.
Cheirasco Gio. Batt.
Capo Maria in Pautasso.
Guglielmotto Maria in Camandona.
47. Resegotti Carolina Gardino.
Maina Teresa in Bianco.
Pepino Franc.
Olivero Alfr. fu Mic.
Bianco Maria in Castagneris.
Alpe Gius. e Carolina fu Luigi.
Gamba Rosa fu Gio. in Piglia Felice.
49. Resegotti Carolina.
51. Pipino Gio. fu Gio. e Demagistri G. B.
53. Cavaglià Bartolom. ed Emanuel Margherita.
59. Chiara Carlo fu Paol.
61. Racca Giacomo fu Franc.
Bessolo Angela in Cerruti Pietro e Bessolo Gio. di Pietro.
63. Peraudo Franc. e Gius. di Marco e nascituri.
Sasso f.lli. e s.lle di Luigi e nip. Luigi fu G. B.
Sasso Felicita fu G. B. ved. Serafino e figlie Anna, Orsola e Maria.
Gibbone Antonio.
65. Pia Barbara e Dom. fu Lorenzo e Gio. fu Dom.
67. Ferla Paolo e Ragni Maddalena con.
Bessolo Bernardo e Pietro fu Pietro e Vinca avv. Carlo fu Carlo.
69. Resegotti Carolina fu Gius.
73. Vayluva Lor. e sor. fu Eug. e madre Ottone Rosa fu Gius.
75. Riva Giuseppa in Cibrario Spirito.
Formaggio Bern.
Margherita fu Gius

Segue 75. Bertolotti Anna fu Ant.
Perona Stef. fu Bart.
Norizzo Giuseppa ved. Albri.
Bertino Marco e Ant. Carlo.
Chiara Carlo fu Paolo.
Bessolo Pietro fu Pietro.
77. Caglieri e Gritti (Ditta).
83. Ribero Gio. e Rosso Carlo di Nicola.

4. Tosco Franc.-Matt.
8. Mulatero Caterina ved. Carta.
10. Cattaneo Benedetto e Cottino Luigia coniugi.
12. Corengia Giac. fu Ang
36. Gribaudo Pietro e Franc. fu Gius.
38. Gribaudo Guglielm. Margherita Giacomo e Lucia fu Bart.
40 Gario Gius. fu Stef.
42. Goj Anna in Sacco.
44. Bonetto Ant., Catterina, Marianna, ed Angela.
46. Sacco Angelo e Croveri Maria con.
48. Goj Giulia in Falletto
70. Sasso Agnese ved. Vesco.
72. Serra Stefano.
78. Boeris Francesco, Melchiorre, Bartolomeo, Marianna e Giovanni fu Ign.
80. Gibbone Giacomo fu Ant.
82. Salivetto Pietro fu Lor.
86. Gibbone Giac. fu A.
90 Allaria Francesco.
94. Gremo G. B. e Lucia fu Ant. e Narducci Ant., Aless., Andrea e loro padre Gius. fu Vincenzo.
100 Boeris Melchiorre.
102. Beltramo Pietro fu Franc.
104. Donadio Gio. fu Gio. e Mulatero Maria coniugi.
106. Verra Luigi e Pietro fu Gius.
116. Malvano Eleonora in Malvano Gius.
296. Testa Gius. fu Gio. e Mulatero Maria coniugi.

LUCENTO (Strada di), ora via Verolengo. — *Parr.* **di Lucento.**

LUCIANO MANARA, nuova via trasversale che dal prolungamento del corso Vittorio Emanuele I oltre Po, si congiunge coll'antica strada della Brocc. (**I 10**). *Pret.* **Mand. VI** — *Sez.* **Borgo Po** — *Sez. P. S.* **Borgo Po** — *Circoscr. elett. Amm.* **Mand. VI** *Polit.* **Coll. V** — *Parr.* **Gran Madre di Dio.**
Nato a Milano, prese parte vivissima alla insurrezione delle *Cinque Giornate;* arruolò poi a sue spese un battaglione di volontari e partecipò alla guerra del 1848; l'anno dopo riorganizzava il suo battaglione per correre in aiuto della Repubblica Romana, e cadeva eroicamente nel combattimento di Villa Spada.

5. Jemina-Fubini Lina.
7. Corradini ing. Francesco di Antonio.
19. Giordano G. fu Giacomo e Binello Carolina fu Filippo coniugi.

6 Minetto Carlo fu Vito.
8. Destefanis ing. Giuseppe fu Giovanni (Scuole Elementari Municipali).
10. Id. id

LUNGO DORA (Corso), situato in Valdocco giorno del torrente Dora, tra la ferrovia di Milano e la via Ferrara (**D 1**). *Pret.* **Mand. VII** — *Sez.* **Martinetto** — *Sez. P. S.* **S. Donato** — *Circoscr. elett. Amm.* **Mand. VII** — *Polit.* **Coll. II** — *Parr.* **S. Donato.**

LUNGO DORA, via lungo la destra del torrente Dora a monte del ponte Mosca (**G 3**). *Pret.* **Mand. VII** — *Sez.* **Borgo Dora** — *Sez. P. S.* **Borgo Dora** — *Circoscr. elett. Amm.* **Mand. VII** — *Polit.* **Coll. II** — *Parr.* **S. Gioachino.**

5. Marocco Franc., Giacomo, Pietro ed Annetta in Zotti fu Gius.

7, 9. Munic. di Torino (Casa pei necrofori).
11. Id. id.

LUNGO PO, ultima via a destra di piazza Vittorio Emanuele I (**I 9**). *Pret.* **Mand. IV** — *Sez.* **Po** — *Sez. P. S.* **Po** — *Circoscr. elett. Amm.* **Mand. IV** — *Polit.* **Coll. III** — *Parr.* **SS. Annunziata.**

2. Francesetti d'Hautecourt e di Malgrà conte Ugo di conte Manfredo (eredi).
4. Douet Ernesto Ant.

6. Devalle Gio. Batt., Angelo, Elisabetta, Luigi e Maria fu Celestino.
8. Chicco Alfredo.

LUNGO PO (Vanchiglia), lungo la sponda sinistra del Po dal ponte Regina Margherita, oltre la cinta daziaria. *Pret.* **Mand. IV** — *Sez.* **Po** — *Sez. P. S.* **Borgo Dora** — *Circoscr. elett. Amm.* **Mand. VI** — *Polit.* **Coll. III** — *Parr.* **SS. Nome di Gesù.**

1. Bocca Margherita fu Gius. in Rappis.
3. Aymini cav. geom. Ottavio.
5, 7. L. Schilling e C.ia (Ditta).
9. Giretti Ang. fu Fel.
17. Ferraris cav. Cand. fu Evasio.
19. Momigliano Isaia ed Emilio fu Moise.

25. Novaresio Irene in Comba.
27. Mussa Franc. e Vertagna Metilde con.
37. Cigna Melchiorre, Carlo, Pietro, Rosa Gio. e Fra[illegible] di Ant.
47. Delmastro B[illegible] fu Davide.

LUSERNA, via perpendicolare a via Cesana, borgo S. Paolo. — *Parr.* **di Pozzo Strada.**
Comune in Val Pellice, nel circondario di Pinerolo.

10, 12. Destefanis ing. Gius. fu Gio., Billotti Pietro e Vigliani ing. Giacomo.

[MAC]ERATA (Via), in prolungamento di via In[du]stria a nord del corso Regina Margherita al canale [Mar]tinetto (**D 13**). *Pret.* **Mand. VII** — *Sez.* **Martinetto** — *Sez. P. S.* **S. Donato** — *Circoscr. elett. [Amm].* **Mand. VII** — *Polit.* **Coll. II** — *Parr.* **San Donato.**
[Ca]poluogo di Provincia nelle Marche, in luogo pit[tore]sco.

[illegible] Pasqual Brocca Agostino fu Bernardino e nipoti Pasqual-Brocca Gius. Bernardino fu Gio.
Moglia Pietro e Meinino Lucia coniugi.
Zorio Calisto fu Gius.

6. Mersi Simone.
Fiore Gius.
20. Macario Domenico e Filiberti Angela coniugi.
22. Meliga Lor. fu Gio.

[MA]CHIAVELLI Nicolò, al lungo Po, fra lo sbocco [del c]orso S. Maurizio e il piazzale del ponte Regina Margherita (**M 7**). *Pret.* **Mand. VI** — *Sez.* **Borgo Po** — *Sez. P. S.* **Borgo Dora** — *Circoscr. elett. Amm.* **Mand. VI** — *Polit.* **Coll. III** — *Parr.* **S. Giulia.**
[Ce]lebrissimo uomo di Stato. Nacque a Firenze nel 1469 [e mori] poverissimo nel 1527. Scrisse diverse opere [(Il P]*rincipe, Istorie fiorentine, Arte della Guerra)* [che r]ivelano in lui un profondo ingegno.

[illegible] Bertinetti Giovanni fu Luigi.
[illegible] Pesando Gius. fu Carlo.

[M]ADAMA CRISTINA (Piazza), nel primo [tratto] della via omonima, lungh. m. 115, largh. m. 60 (**G 10**). *Pret.* **Mand. V** — *Sez.* **S. Salvatore** — *Sez. P. S.* **S. Salvatore** — *Circoscr. elett. Amm.* **Mand. V** — *Polit.* **Coll. III** — *Parr.* **Ss. Pietro e Paolo.**
[So]rella del re Luigi XIII di Francia, reggente [dal 1]637 al 1648 durante la minorità di Carlo Emanuele II, protesse le scienze e le arti, più conosciuta col nome di *Madama Reale;* morì a Torino nel 1663.

[illegible] Savaglio Giorgio.
Beido Ottavia, Gius. e Cesare di Franc.
Ferrara Gio. ed Ardito Amalia coniugi
Bonassi Fiorenzo fu Antonio.

[illegible] Gariglio Ade[illegible], Domenico, [illegible]ore, Felice, M[ar]ia e Teresa fu G[io]vanni.

Segue 2. Bechis Carola in Tesio.
Bechis Pietro fu Fel.
2*bis* Pichetto Emilia di Gius. e Musso Amalia in Pichetto madre e figlia.
4. Bocciolone Giacomo e Grivetti Caterina coniugi.
6, 8. Perotti Cesare, Gio. e Giuseppina fu Ermenegildo.

[M]ADAMA CRISTINA (Via), in prolungazione [di] via Accademia Albertina, al di là del corso Vittorio Emanuele II, m. 2050 (**F 12**). *Pret.* **Mand. V** — *Sez.* **San Salvatore** — *Sez. P. S.* **San Salvatore** — *Circoscr. elett. Amm.* **Mand. V** — *Polit.* sino ai [n]i 12[illegible] e 86 **Coll. III** — dai ni 127 e 88 al fine **Coll. IV** [illegible] corso Vittorio Emanuele II a via Pio Quinto [illegible] *Parr.* **Mad. degli Angeli**, i ni dispari *Parr.* **San[tis]simo:** da via Pio Quinto al corso Raffaello [i ni dis]pari alla *Parr.* **Ss. Pietro e Paolo**, e da [illegible] al fine alla *Parr.* **Sacro Cuore di Gesù.**

[illegible] [Ce]rruti sac. Fr., [illegible] sac. Nicolao, Francesia sac. G[illegible]na Bernar[illegible] [illegible]arino sac. [illegible] Turco sac. Gio. (Istit. Sales.).
[illegible]7. Sigismondi Vittorio, Giulia, Angelina e Teresa [illegible].

9. Gandolfi Achille fu Secondo.
14 Gandolfi Alfredo fu Secondo.
15 Mazzola Giuseppe.
17. Lovera Lucia in Castagneri (eredi).
19. Violini Emilia ved. Zanzi.
21 Martini dott. Franc. fu Giacinto.

23. Fubini fratelli e sorella fu Israel.
25 Mezzena avv. Pietro.
27. Remmert Lidia ved. Chiampo.
29, 31. Grasso Giulio e Dom. fu Franc.
33. Bestente Lorenzina ed Emma.
35. Albertengo di Monasterolo nob. Dionigi di Leonardo.
37. Buzzetti avv. Bernardino.
41. Municip. di Torino (Scuole Raineri).
45. Perosino Gioachina ved. Molin Aug.
47. Giacoma Orsola in Zucca.
49. Sismondi professor Chiaffredo (eredi).
51. Osnengo - Isola Cristina in Bianchi.
Bianchi Gius.-Luigi di Angelo.
55. Tesio Elvira fu Luigi ved. Mijno Placido.
57. Basso Gius. fu Gius. (eredi).
59. Alloati cav. avv. Enrico di Antonio.
61. Guillizzoni Gio.
63. Gnifetti Vittorina, Gerolamo, Emilio, Vitt., Silvia, Teresina e Adolfo fu Giovanni.
65. Mezzena avv. Pietro e Ferrero Ernesta fu Gio. coniugi.
67. Picconetto Lodovica in Pescia.
69. Basco Salvatore.
71. Buscaglione Giuseppe fu Eusebio.
73. Moriondo Angelo fu Giacomo e Omegna Sinforosa fu Emilio coniugi.
75. Id. id.
77. Rocca Alessandro fu Carlo.
79. Zunino ing. Luigi e Costa Caterina coniugi
81, 83, 85. Zambelli cav. Andrea Ces. fu Siro.
87. Demorra Emilia fu Luigi ved. di Norzi Jona e figlie Clelia, Ernestina, Ester ed Eugenia.
89. Monetti Abramo, Carlo, Domenico Maddalena, Virginia fu Gio.

91. Bussano Domen. fu Michele e Franco Beniamino fu Sec.
93. Bressy Olimpia-Maria in Brunato e Costamagna Carolina in Gautiero.
93*bis*. Garretti Giov. di Giuseppe.
95. Guglielmone Gio. e figli Teresa e G. B. Mario.
97. Canuto Pietro
99. Brusasco coniugi.
103. Soldati Adele fu Luigi.
105. Colombo Pacifico fu Bonaparte.
107. Balagna Carlo Gio. di Dom.
109. Dulla Carlo fu Luigi.
111. Mazzola Gius.
113 Destefanis Luigi e Carelli Malvina coniugi.
115. Musso Ant., Pietro, Dionigi e Silvia fu Pietro, Musso Alberto fu Carlo.
117. Bosco Enr. fu Bartolomeo.
119. Festa Francesca fu Giuseppe ved Barra e Barra Carlo ed Angelo fu Francesco.
121. Delmastro Enrico, Luigi ed Eugenio di Francesco.
123. Ghisoli Maria fu Gius. Antonio.
125. Valabrega Raffaele fu Angelo Valenzano cav. Effisio (eredi) e Sacerdote Moise fu Lazzaro.
131. Avezza Ercole fu Giuseppe.
131*bis*. Pelissetti Candida fu Stefano in Tabucchi Oliviero
133. Marchiaro coniugi e Lanfranco Agost.
135. Martire Elisabetta ved. Collo.
Delmastro Franc. Cesare fu Franc.
137. Bracco Michele fu Vittorio.
139. Osnengo Costanza, Bernardo e Francesca-Secondina fu Secondo.

441. Coda-Forno Caterina moglie a Ramella-Bruna Giac.
443. Aymone Francesca in comm. Pich.
445.447. Soc. Anon. Carrozzeria Industr.
449. ☎ 453. Id. id.
461. Gilardi Ant., Celeste e Mich. fu Gius.
463. Gilardi Carol.ª ved Baronetto Luigi. Baronetto Natale, Giov. e Francesca fu Isidoro.
465. Gilardi Ant., Celeste e Mich. fu Gius.

2 ☎ Falcione Pietro fu Pietro
4. Caponotto Emilia-Olimpia fu Amed.
6. ☎ Rattone Tecla fu Giorgio ved. Bracco e figli Cesare e Corinna fu Gio.
8. Barucchi Olga, Cesare e Giuseppe fu Carlo.
10. ☎ Zoppa Luigia, Elisabetta e Rosalia fu G. B.
12. Saconney Teodoro.
14. Dubois Adele ved. Ricci.
16. ☎ Origlia Adelaide in Bianco.
18. Testori Eligio ed Emilio fu Giuliano.
20. ☎ Conti cav. geom. Amedeo fu Gius.
22. ☎ Ottino ing. Umberto fu Gius.
24 Segre Palmira ved. Fubini.
26. Rossi-Bruera avv. Ettore fu Carlo e Bruera Paolina fu Gio. coniugi.
28. Ballario avv. Emilio,
30. Martini dott. Ferdinando fu Giacinto.
32. Masserano Pietro.
34. ☎ Bianchetti Edgardo fu Enr.
36. De Martini Carmela fu Giuseppe in Zumaglini dott. Ant.
40. ☎ Peracca cte Mario, e Alfr. frat.
42, 44. Id. id.
46 Valle Adele in Massa cav. Mattia.
48. Muggia Luigi fu Luigi.
50. Giordana Pasquale fu Gius
52. ☎ Ricaldone prof. Gerolamo fu Paolo.
54 ☎ Baratti Gius. Vitt. fu Gio Batt.
58. ☎ Calleri Gamondi nob. avv. Camillo fu Giovanni.
60. Bertinetti Ambr. fu Paolo.
62. ☎ Levi Rosalia ved. Segre e Segre avv. Carlo.
64. ☎ Barge Cecilia in Torretta.
66. ☎ Società Automobili Ceirano.
68. Gnifetti Vittorina, Gerolamo, Emilio, Vittorio, Silvia, Teresina e Adolfo fu Gio.
70. Racca avv. Carlo.
72 Nervo Simone, Giuseppe, Enrico, Onorato e sorelle di Gius. Celestino e Marino Lucia ved. Nervo Carlo.
74 ☎ Bonelli ing. comm. Michelang.
74*bis*. Aymasso Ern. fu Vincenzo.
76. Ballor Rosa fu Giuseppe in Razzetti Napoleone.
78. ☎ Isola Fortun. fu Luigi e Macchi Paola fu Carlo coniugi.
80, 82. Audino e Rinaldi (Ditta).
84. Carena ing. Sec.
88. Bajetto cav. Gio. Natalino Domen.
90. Negri cav. uff. prof. Pasquale.
94. Bassignana Virginia ved. Righini.
102. Municip. di Torino (Scuole Silvio Pellico).
106. Amelotti Giovanni di Dom.
108. Tirone Gio. fu Luigi e figli Quinto.
112 Margaria Maria ved. Ferreri.
116. Atleta Mich. Gius.
128. Destefanis Carlo fu G. B.
134-136. Gribaudi Caterina fu Vincenzo ved. Bassi comm. Enrico e figli dott. Vinc. ed Ester.

MADDALENE, strada comunale tra la via [illegible] oltre la cinta daziaria ed il **R.** Parco. *Pret.* **Mand. VII** *Sez.* **Borgo Dora** — *Sez. P. S.* **Borgo Do**[ra] *Circoscr. elett. Amm.* **Mand. VII** *Polit.* **Co**[ll.] **II** — *Parr.* **S. Gaetano.**

1. Associazione di previdenza del R. Parco
3. Levi Emma in Foa-Sansone Enr.
5. Brosio Rosa in Bollito Franc.
7. Gallia Mercedes, Giovanna e Lidia di Emilio.
9. Treves Vitt-Em. fu Raffaele.
11. Balbo Gius. e Bruda Maria coniugi.
15. Labrino Giovanni fu Carlo.
2. Municipio di [To]rino (scuole).
6. Pereno Luig[i] [illegible] Gius.
8. Franco Ang., [illegible] e Paolo fu [illegible]
10. Masini Fredia[no] [illegible] Dom.
366. Rossotti Giudi[tta] [illegible] Pietro. Cattaneo Ern[illegible] Carlo Dughera Clot[illegible]
368. Rolle Luigi [illegible] rando Ugolin[i] coniugi.
370. Barberis Luigi di Giulio.

MADONNA DEGLI ANGELI (Piazzetta in via Carlo Alberto, presso il crocicchio con via [illegible] (**G 8**). Num. pari, *Pret.* **Mand. III** — *Sez.* **Monviso**; dispari, *Pret.* **Mand. IV** — *Sez.* **Po** — Il n. [illegible] appartiene alla *Sez. P. S.* **Po**; il n. 2 alla *Sez.* **Monviso** — *Circoscr. elett.* il n. 1 *Amm.* **Mand. IV** — *Polit.* **Coll. III**: il n. 2 *Amm.* **Mand. III** — *Polit.* **Coll. IV**. — *Parr.* **Madonna degli Angeli.**

Piazzetta avanti la chiesa parrocchiale di [illegible] nome in via Carlo Alberto, della quale chiesa [illegible] posta la prima pietra il 13 luglio del 1631.

1. Parrocchia Madonna degli Angeli.
2. ☎ Dumontel comm. Fed. (eredi) avv. cav. Fur. fu Gilberto.

MADONNA DI CAMPAGNA, viale che dà accesso alla Parrocchia della borgata omonima, oltre la barriera di Lanzo. *Pret.* **Mand. VII** — *Sez.* **Borgo Dora** — *Delegaz. P. S.* **S. Donato** — *Circoscr. elett. Amm.* **Mand. VII** — *Polit.* **Coll. II** — *Parr.* **Madonna di Campagna.**

Borgata di Torino. Possiede molte fabbriche, [illegible] mente importanti concerie; ha un convento di [cap]puccini e nella sua Chiesa è sepolto il Maresciallo [illegible] morto nella battaglia di Torino del settem[bre] 1706.

3. Benedetto Maria in Macagno.
471. Asilo Infant. (Francesca Durio).
473. Bossatis Carlo e Vecco Giuseppina coniugi.
475. Garzino Lorenzo fu Giovanni.
485. Economato Regio Gener. dei Benef. vacanti in Torino.
4. Scribante Cesare di Gio.
470. Municipio di Torino (scuole).
476. Rubiola Ma[illegible] fu Michele.
480. Economato Regio Generale dei Benefici vacanti in Torino.

MAGELLANO Fernando, via a nord est [illegible] dale Mauriziano Umberto I (**D 12**). *Pret.* **Mand. V** — *Sez.* **S. Salvatore** — *Delegaz. P. S.* **S. Secondo** — *Circoscr. elett. Amm.* **Mand. V** — *Polit.* [illegible] **IV** — *Parr.* **della Crocetta.**

Navigatore portoghese, nato nel 1470. Com[illegible] il viaggio di circumnavigazione attorno [illegible] Scoprì lo stretto che porta il suo nome, [illegible] Pacifico e fu ucciso dai selvaggi delle Filippine [illegible] [15]21.

1. Ordine Mauriziano.

MAGENTA, prima via a destra di v. Sacchi m. 1250 (**D 8**). *Pret.* **Mand. V** — *Sez.* **S. Salvatore** — *Delegaz. P. S.* **S. Secondo** — *Circoscr. elett. Amm.* **Mand. V.** — *Polit.* **Coll. IV** — Dal principio fino al corso Re Umberto *Parr.* **S. Secondo**; dal corso Re Umberto al termine *Parr.* **Ss. Angeli Custodi.**

In ricordo della battaglia combattuta dall'esercito franco-sardo contro gli Austriaci il 4 giugno 1859. [Co]mune di Lombardia sulla sinistra del Ticino.

1 ☎ Castellano Luigi (eredi).
3 [illegible] Teppa Ang. fu Ferd.
[illegible] 13. Soc. ginnastica.
15 Allara cav. Angelo fu Gius.
17 17*bis*. Nigra avvoc. Gustavo fu Gio.
[illegible] 21. ☎ Favale Luigia in Scarfiotti.
2[illegible] Hirschhorn Marco.
2[illegible] ☎ Cora Paolina moglie Rossi.
27 ☎ Cora Daria-Ondina fu Giacomo
29 ☎ Balbo-Bertone di Sambuy conte Ern. (eredi).
31. Municipio di Torino (Museo Civico Arte Moderna).
35. ☎ Balloco cav. Alessandro.
37. Falco Orazio fu Salv.
37*bis*. Id. id.
39. Casana cav. gr. croce ingegn. Severino, senatore.
41. Demichelis Ernestina in Gozzi Gaspare.
43 ☎ Calandra Fr. fu Claudio.
49 ☎ Stella cav. Aurelio.
51. [Ma]lcotti Bernardo e [illegible] B. fu Dionigi e [illegible]ejcend Maria fu [T]eodoro in Mal[co]tti Bernardo.
53 [illegible] Luigi fu Marcellino.
57. [Be]rnardi Eugenio Gius. e consorte.
59 [illegible]raccia Clara, Margherita, Battista e [Pi]etro di Giov.
61. [Pe]zzi Bartolomeo fu [Pi]etro e nipoti Pezzi [illegible], Guido e Riccardo fu Candido.
2. Margotti comm. Stefano e figli avv. Franc., Lorenzo, Giacomo e Giov.-Maria-Pio.
10. Alegre Sofia vedova Dall'Orso e Dall'Orso Giulia Peruana moglie Canzio madre e figlia.
12. Picena Carlo fu G. B. e nipote Gio. fu Gio.
14. Denina Alix in Voli.
16. Abegg Aug. di Carlo.
18. Remmert comm. Emilio.
20. ☎ Bozzolo nob. comm. prof. Camillo fu Paolo.
22. Sacerdote Lazzaro.
24. Chiesa comm. Mich.
28. Alegre Sofia vedova Dall'Orso.
30. Lanzone Vittorio, Francesco e Carlo.
32. Meille Alice in Hinking, Renato, Giorgio e Matilde fu Luigi Paolo.
34. Cavalli Gius.ª ved. Voli Melchiorre.
36. Bombrini baronessa Candida fu Carlo ved. Jocteau.
38. Compans di Brichanteau march. Carlo.
44, 46. Società Reale di Assicurazione mutua a quota fissa contro i danni dell'incendio, scoppi gas, fulmine ed apparecchi a vapore.
48. Baricco Candida fu Gius. moglie Torretta avv. Ernesto.
52. Tirone ing. Gio.
56. Trona Edoard. (eredi)

MA[illegible]RA (Strada privata della), nella frazione Abbadia [illegible] oltre il Regio Parco. *Pret.* **Mand. VII** [illegible] **[Bo]rgo Dora** — *Sez. P. S.* **Borgo Dora** — *Circoscr. el*[*e*]*tt. Amm.* **Mand. VII** — *Polit.* **Coll. II** [illegible] **Abbadia di Stura.**

50[illegible] [illegible]olli Gio. di Batt.
[illegible] [illegible]ia Pietro fu Fr.
[illegible]ia Maurizio fu [illegible]
5[illegible] [illegible]ro G. B. fu Ant.
5[illegible] [illegible] Vitt e Bianco [illegible]dina coniugi.
535. Bosisio Giuseppe fu Franc. e Rosso Maria fu Franc.
537. Carena Franc. e Savarino Enr.
520 Pellegrino Luigi fu Lorenzo.

MAINERO (Dalla strada del) in regione Santa Margherita. — *Parr.* **Santa Margherita.**

346. Nata Luigi fu Carlo.
350. Marchesi Achille e Cavasero Caterina coniugi.

MALGRA, via nella borgata Cenisia oltre la barriera del Foro Boario di via Frejus. — *Parr.* **Pozzo Strada.**

4. Guglielmo Alessandro fu Giuseppe.

MALONE, via nel borgo Monte Rosa, presso la barriera di Milano. *Pret.* **Mand. VII** — *Sez.* **Borgo Dora** — *Sez. P. S.* **Borgo Dora** — *Circoscr. elett. Amm.* **Mand. VII** — *Polit.* **Coll. II** — *Parr.* **Madonna della Pace.**

[Infl]uente di sinistra del Po, presso Chivasso.

1. Trabaldo Luigi e Pelocato Caterina coniugi.
5. Valperga Giuseppe di Pietro.
7. Gastaldi Domenico.
11. Morra Pietro di Bartolomeo.
21. Mossotto Dom., Michele fu Carlo.
23. De-Quarti Enrico fu Antonio.
27. Gianoglio Guglielmo fu Lodovico.
29. Ottino Bartolomeo fu Giuseppe.
31. Bertolino Carlo fu Ottavio.
33. Ottino Bartolomeo e Luigi fu Gius.
39. Cavallo Domenico fu Bernardo.
2. Ballor Cesare e Silvio fu Enrico e madre Rosso Margherita.
4. Cibrario Giacomo, Gius. e Pietro fu Pietro.
10 Bertinetti Franc. fu Ant.
24. ☎ Demichelis Carlo e Baccola Rosalia coniugi.
28. Ricchiardi Gius.
30. Filiberti Giacomo fu Franc.
40. Marocco Marianna in Gallina.
42. Piovano Carlo fu Gius.
44. Salvini Domenica ved. Trigini
46. Bergero Emilia in Ferrero.
50, 52. Rista Gio. e Tona Pietro.

MALTA (Via), nel nuovo piano regolatore, parallela a levante della via S. Remo, e compresa tra la via S. Paolo e la ferrovia di Susa.

Isola, la cui posizione nel mezzo del Mediterraneo tra l'Europa e l'Africa la rende importantissima: appartiene all'Inghilterra.

MAMELI (Vedi Goffredo Mameli).

MAMIANI (Corso), nel nuovo piano regolatore, in protendimento d'un tratto del corso Sempione fra la borgata del R. Parco e la Dora.

Letterato, filosofo, patriotta. Due volte fu ministro a Roma, chiamatovi da Pio IX; deputato poi al Parlamento subalpino, ministro con Cavour, consigliere di Stato, senatore, onorò le cariche avute con lo splendore dell ingegno e l'austerità della vita (1799-1885).

MANARA (Vedi Luciano Manara)

MANGIARDA (Strada privata della) in regione Maddalene, presso la barr. di Milano. *Pret.* **Mand. VII** — *Sez.* **Borgo Dora** — *Sez. P. S.* **Borgo Dora** — *Circoscr. elett. Amm.* **Mand. VII** — *Polit.* **Coll II.** — *Parr.* **S. Gaetano.**

MANIN Daniele, via in protendimento di via Vanchiglia oltre il corso Regina Margherita (**M 6**). *Pret.* **Mand. VI** — *Sez.* **Borgo Po** — *Sez. P. S.* **Borgo Dora** — *Circoscr. elett. Amm.* **Mand. VI** — *Polit.* **Coll. III** — *Parr.* **SS. Nome di Gesù.**

Celebre statista veneziano, volse l'animo e lo studio a liberare la città natale dall'oppressione. Fu presidente del Governo provvisorio nel 1848 e 49. Durante l'assedio di Venezia mostrò intelligenza, coraggio e fermezza. Nato nel 1804, morì esule nel 1857.

MANTA (Strada privata della), nelle frazioni Tetti Varrò e Mirafiori, oltre la barriera di Stupinigi. *Pret.* **Mand. V** — *Sez.* **S. Salvatore** — *Delegaz. P. S.* **San Secondo** — *Circoscr. elett. Amm.* **Mand. V** — *Polit.* **Coll. IV** — *Parr.* **di Mirafiori.**

Comune del circondario di Cuneo.

MANTOVA, quarta via perpendicolare sud est alla strada del R. Parco (**L 5**). *Pret.* **Mand. VII** — *Sez.* **Borgo Dora** — *Sez. P. S.* **Borgo Dora** — *Circoscr. elett. Amm.* **Mand. VII** — *Polit.* **Coll. II** — *Parr.* **SS. Nome di Gesù.**

Città lomdarda che l'arte e la natura concorsero a formarne una delle fortezze principali d'Italia. Fu un tempo sotto la dominazione dei Gonzaga. Vi nacquero molti rinomati patriotti.

35. Fabbriche riunite gallettine, biscuits ed affini. Società anon. corrente in Torino.
37. Caprile Luigi di Carlo.
57. Dassetto Giacomo fu Gio.
Rocca Richieri fu Giovanni.
Segue 57. Bocca Martino fu Gio.
Carpeneto Carlo fu Gius.
36. Ceppi Carlo Pasquale.
Brocca Agostino.
38. Saladino Simone e Corsini Laudomia coniugi.
40. Piovano Gius. fu Franco.

MANZONI Alessandro, prima via a sinistra di piazza dello Statuto, m. 300 (**E 5**). *Pret.* **Mand. II** — *Sez.* **Moncenisio** — *Sez. P. S.* **Moncenisio** — *Circoscr. elett. Amm.* **Mand. II** — *Polit.* **Coll. I** — *Parr.* **S. Barbara.**

Autore del capolavoro *I Promessi Sposi*, che è gemma preziosissima del romanzo italiano, di parecchie tragedie ed altri studi. Nato in Milano nel 1785, morto il 22 di maggio del 1873. Senatore del Regno.

1. Rigat Lorenzo fu Franc. e Rigat Carlo fu Chiaffredo.
3. Cattelino Dom. (eredi)
5. Staffico Filippo.
7. Faja cav. Vincenzo e Secondo.
9. Martinotti Eman. fu Gio.
13. Collegio Artigianelli.
2. Lequio Clemente fu Franc. e Clementina e Maria fu Alfonso.
4. Gallinotti Achille fu G. B.
6. Lange Augusto e Pietro fu Natale.
8. Ospedale Oftalmico
10. Unione consumatori calce.

MARCO POLO, nell'ingrandimento a sud della piazza d'Armi, via parallela a mezzodì del corso Peschiera (**C 10**). *Pret.* **Mand. V** — *Sez.* **S. Salvatore** — *Delegaz. P. S.* **S. Secondo** — *Circoscr. elett. Amm.* **Mand. V** — *Polit.* **Coll. IV** — *Parr.* **Crocetta.**

Celebre viaggiatore, nato a Venezia nel 1250, morto nel 1309. Fu il primo a visitare l'Asia orientale e specialmente la China. Scrisse degli usi e costumi di quei popoli in un libro intitolato *Il Milione*.

3. Frapolli Carlo fu Fran.
5, 7. Ospizio dei convalescenti.
9, 11 Cerruti Gius. fu Vincenzo.
13. Barbera ing. Gioach., ing. Marco, Enr. e Ferdin. di Agost.
27, 29. Società Torin. per abitazioni popolari.
2. Giriodi cav. Gius.
4. Parrocchia Crocetta.
10. Frechet Zoè in Barberis.
12. Arscone Andrea e Berutto Angelina coniugi.
14. Monaco Felice fu Luigi e figli Americo, Luigi ed Irene.
16. Zucchetti cav. uff. Camillo fu Felice.
26. Crida Enrico fu Gio.
28. Rossetti Giuseppe.

MARENCO Carlo, a giorno del Valentino, s... via parallela a levante del corso Massimo d'A... (**G 13**). *Pret.* **Mand. V** — *Sez.* **S. Salvato...** *Sez. P. S.* **S. Salvatore** — *Circoscr. elett.* **Mand. V** — *Polit.* **Coll. III** — *Parr.* **Sacro ... di Gesù.**

Poeta tragico, nato a Cassolo, provincia di ... lina, morto nel 1846. Si han di lui varie trage... le quali citansi: il *Buondelmonte*, il *Corso D... Pia*, *Berengario*, *Arrigo di Svevia* e molte a...

5. Rovera Giacomo fu Gius.
11. Gugliermino Teresa fu Carlo in Bla...
25. Ubertalli Mario ed Ugo fu Alessandro.

MARGHERITA (Vedi Regina Margheri...

MARIA ADELAIDE, da via delle Or... piazza della Consolata (**F 5**). *Pret.* **Mand. II** — **Moncenisio** — *Sez. P. S.* **Moncenisio** — *C... elett. Amm.* **Mand. II** — *Polit.* **Coll. II** — **S. Agostino.**

Moglie di re Vittorio Emanuele II, nata in ... il 3 di giugno del 1822, figlia dell'arciduca ... morta in Torino il 20 di gennaio del 1855. D... grande carità.

1. Mogliassi Tancredi fu Gius.
2. Convitto Eccl...ast. di Torino.

MARIA SS. AUSILIATRICE (P... avanti la chiesa omonima in via Cottolengo (**F 4**). *Pret.* **Mand. VII** — *Sez.* **Borgo Dora** — *S...* **Borgo Dora** — *Circoscr. elett. Amm.* **Mand. VII** — *Polit.* **Coll. II** — *Parr.* **Maria SS. Ausiliatrice.**

La chiesa fu costrutta sul disegno dell'ing. ... cav. Antonio e inaugurata l'anno 1868.

MARIA TERESA, breve tratto di via ... piazza omonima conduce in via Cavour (**I 9**). ... **Mand. IV** — *Sez.* **Po** — *Sez. P. S.* **Po** — *C... elett. Amm.* **Mand. IV** — *Polit.* **Coll. III** — ... **S. Massimo.**

Figlia di Ferdinando III di Toscana, moglie di re Carlo Alberto, nata in Vienna il 21 marzo de..., morta in Torino il 12 gennaio del 1855.

1. Hebert nob. Adele ved. Ferrero De Gubernatis.
2. Rey Guido ed Ugo fu Giacomo

MARIA TERESA, piazza quasi in fon... Ospedale (**I 9**). *Pret.* **Mand. IV** — *Sez.* **Po** ... *P. S.* **Po** — *Circoscr. elett. Amm.* **Mand. IV** ... **Coll. III** — *Parr.* **S. Massimo.**

3. Rey dott. Eug.
5. 7. Solaroli di Briona march. Davide.
2, 4. ... nob. Elen... Cesare in ... conte Ettor...

MARIA VITTORIA, da piazza S. ... interrotta a metà dalla piazza Carlo Em. II ... (**I 8**). Dal num. 2 al 10 *Pret.* **Mand. III** ... **Monviso**; dal num. 1 al 7 *Pret.* **Mand. I** ... dal 9 e 12 al fine *Pret.* **Mand. IV** — *Sez.* ... *P. S.* **Po** — *Circoscr. elett.* dal n. 1 ... **Mand. I** — *Polit.* **Coll. I**; dal n. 2 ... **Mand. III** — *Polit.* **Coll. IV**; dai ni 11 ... *Amm.* **Mand. IV** — *Polit.* **Coll. III** — I nu... Da piazza S. Carlo a via Accademia Alber... **S. Filippo; da questa via a via** della Ro... **S. Francesco da Paola**; da via della Ro... mine *Parr.* **SS. Annunziata.** — I num... Da piazza S. Carlo a via S. Frances...

Parr. **S. Filippo; da questa via a** quella delle Rosine *Parr.* **S. Francesco da Paola**: da via delle Rosine al termine *Parr.* **SS. Annunziata.**

Consorte al Principe Amedeo di Savoia. Nata in Parigi nel 1847, dalla famiglia piemontese dei Principi della Cisterna; fu regina di Spagna; morì in San Remo nel 1876. Donna di grande coltura e carità.

1. Vegezzi Teresa-Luigia vedova Ferrante e Mondino ing. Luigi.
3. Accad. delle Scienze.
5. Amministrazione del Fondo per il Culto. (Chiesa S. Filippo).
7 Demanio dello Stato.
11. Sinigaglia Leone fu Abramo.
13. Arnosio avv. Gio.
15, 17. Nicolis di Robilant nob. Stanislao.
19. Bianchi d'Espinosa nob. Elisabetta n. Siletti-Bertini.
21. Grasso cav. Vittorio.
23. Barattieri di S. Pietro contessa Adele ved. Brondelli di Brondello e figlio conte Silvestro.
25. Brondelli di Brondello conte Silvestro.
27. Marenco di Moriondo Enr. ed Alberto fu Cesare.
31. Ferrero d'Ormea marchese Gustavo Camillo.
33. Opera Pia San Paolo.
35. Id. id.
37. Demanio dello Stato (Caserma Lamarmora).
[illegible] Massazza Bianca fu Luigi moglie di Malacarne Luigi.
[illegible] Gallo Maria Luigia fu Agost.
[illegible], 53. Douet Ernesto Antonio di Alcide.
2 Marsengo cav. Francesco fu Gio. Batt.
4 Ceriana-Mayneri nob. Michele fu Carlo.
[illegible] Ceriana Mayneri Carlo, Stefano, Teresa, Elena e Maria fu Lodovico.
8. Perratone-Armandi Eugenia in Sclopis ing. Vit., Giuseppina vedova Vignola Gio., Teresa in Barberis cav. Giulio, fu Aless.
10. Id. id.
12. LL. AA. RR. Principi di Principe Amedeo di Savoia.
14. Id. id.
16. Chevalley comm. avv. Amed.
18. Compagnia d'Assicur. contro i danni degli Incendi a premio fisso.
20. Treves rag. Elia-Eman. fu Samuel.
22, 24. Id. id.
Malvano Giuseppe e Malvano Eleonora coniugi
26. Passarino cav. Angelo fu Gaspare.
28. Segre Augusto fu Salomone
30. Sartoris Carolina.
32. Panizzardi Adelaide fu Luigi moglie Slatri Silvio.
34, 34*bis*. Fubini cav. Samuel fu Emanuel.
36. Istituto delle Rosine.
38. Id. id.
40. Id. id.
42. Id. id.
44. Lauro cav. Agostino fu Carlo.
46. Sella cav. uff. Giacomo fu Gregorio.
Ospizio di Carità.
48, 50. Brunati cav. avv. Eug. fu Benedetto.
52. Brunati Emil. ed Enrico fu Luigi e madre.
56, 58. Devalle G. B. Angelo, Elisabetta, Luigia e Maria fu Celestino.

MARIO PAGANO (Via), nel nuovo piano re... ...tore, parallela a levante della via Giordano Bruno, ... la ferrovia di Genova, tra il raccordo delle ... ferroviarie di Genova e Susa ed il corso Le...o.

...ofessore di filosofia morale e di diritto criminale ... Università di Napoli. Uno dei grandi patriotti ...etani che nel 1799 lasciarono sul patibolo la vita.

MAROCHETTI Carlo, prima via a destra del corso Dante dopo il protendimento del corso Massimo d'Azeglio, m. 360 (**F 4**). *Pret.* **Mand. V** — *Sez.* **S. Salvatore** — *Sez. P. S.* **S. Salvatore** — *Circoscr. elett. Amm.* **Mand. V** — *Polit.* **Coll. III** — *Parr.* **Sacro Cuore di Gesù.**

Distinto scultore, nato a Torino nel 1805, morto a Passy presso Parigi nel 1867. A lui devesi il monumento di Emanuele Filiberto e di Carlo Alberto in Torino, e molti altri grandiosi monumenti di Londra.

29. Società Gener. Ital. Anon. *Il Vetro*.
33. Previgliano Natale.
37. Rossi cav. Gio. fu Gius.
41 Brunero Vincenzo fu Giovanni.
43. Perotti Cesare fu Carlo.
28. Serratrice Luigi-Vincenzo fu Giov. e figlia Luigia.
Marchisio Annetta.
Bellony Claudina e Maria.
Gilli Maria vedova Binelli.
Topino Giovanna ved. Cusotto.
Luvione Domenica fu Franc.
Segue 28. Piumbo Gius. fu Tomm.
Piumbo Michele e Paolo fu Gius.
Rubelli Luigi di Gius
30. Tba Domenica fu Gius. ved. Barbero
Barbero Giuseppe di Secondo.
34. Soc. Anonima Fabbrica Italiana Torinese Automobili (Fiat).
36. Melano Maria in Geri Gius.
38. Borla Marianna fu Giov. ved. Manuel Lodovico e figlie.
42. Pennacino Cesare e Gerbaudi Elena Adelina coniugi.
44. Cerato Natalina di Gio. e nascituri dello stesso Gio.

MARSALA (Corso), situato nel Borgo Crimea, fra la barriera di Piacenza ed il corso Giovanni Lanza (**H 12**). *Pret.* **Mand. VI** — *Sez.* **Crimea** — *Sez. P. S.* **Borgo Po** — *Circoscr. elett. Amm.* **Mand. VI** — *Polit.* **Coll. V** — *Parr.* **Gran Madre di Dio.**

Città fondata dagli Arabi nel secolo IX: ma è ora città moderna, piena di vita industriale e famosa pei suoi vini. L'11 maggio 1860 sbarcava nel porto di Marsala Garibaldi coi suoi Mille.

MARTINETTO, ultima via a destra della via S. Donato (**B 3**). *Pret.* **Mand. VII** — *Sez.* **Borgo Dora** — *Delegaz. P. S.* **S. Donato** — *Circoscr. elett. Amm.* **Mand. VII** — *Polit.* **Coll. II** — *Parr.* **San Alfonso de' Liguori.**

7. Feyles fratelli.
9. Guglielminetti Marziano fu Giacomo.
1. Caire Corinna in Albertoletti.
6. François Lor. detto Giulio di Pietro Paolo.
8. Id. id.
12. Galoppo Secondina fu Secondo
14. Feyles fratelli.

MARTINETTO (Piazzale Barriera del). In fondo alla via S. Donato. *Pret.* **Mand. VII** — *Sez.* **Borgo Dora** — *Delegaz. P. S.* **S. Donato** — *Circoscr. elett. Amm.* **Mand. VII** — *Polit.* **Coll. II** — *Parr.* **San Alfonso de' Liguori.**

1. Grosso L. e C.
3. Municipio di Torino.
5. Visetti Carlo fu Vincenzo.
7. Momigliano Emilio e Momigliano Moise fu Isaia.
2. Municipio di Torino (Dazio comunale).

MARTINI (Vedi Lorenzo Martini).

MARTINIANA (Via privata) nella borgata San Paolo. *Pret.* **Mand. V** — *Sez.* **S. Salvatore** — *Delegaz. P. S.* **S. Secondo** — *Circoscr. elett. Amm.* **Mand. V** — *Polit.* **Coll. IV** — *Parr.* **S. Bernardino.**

Comune nel circondario di Saluzzo.

1. Teppa Maria e Teresa fu Gio.
4 *bis*. Borsano Paola fu Ant.
7. Lupo Leandro di Giacomo.
9. Polotti di Zumaglia cav. Edoardo e Faccio Delfina coniugi.
11. Fontana Gioachino e Basso Edvige coniugi.

2. Lasero Andrea e Civera Lucia coniugi.
4. Brunialti Maria in Conte Douglas-Scotti
6, 12. Piana Alberto.
20 Piana Alberto

MASSENA Andrea: quarta via a sinistra del corso Vittorio Eman. II, oltre la stazione di P. N., m. 1400 (**E 9**). *Pret.* **Mand. V** — *Sez.* **S. Salvatore** — *Delegaz. P. S.* **S. Secondo** — *Circoscr. elett. Amm.* **Mand. V** — *Polit.* **Coll. IV** — Dal principio fino a via Pastrengo *Parr.* **S. Secondo**; da via Pastrengo al termine *Parr.* **della Crocetta.**

Generale, nato a Levenzo presso Nizza Marittima nel 1758, morto a Parigi nel 1817, prese parte principale in tutte le battaglie date da Napoleone I. Ebbe titolo di Maresciallo di Francia.

1. Buridan cav. Carlo Alb. (eredi).
3. Jona Gius.ª in Segre.
5. Gitti cav. prof. Vinc. fu Vinc.
7. Gozzano cav. dott. Carlo (eredi).
9. Mazzucchelli Delfina in Pestalozza.
11, 15. Favre Anna-Elisabetta di Gio.-Enrico.
Riond Gio.-Maurizio, Maria-Fiorina, Pietro Luciano e Severino fu Federico.
17. Bracco avv. Enrico e Melchiorre frat.
19. Gazelli Brucco di Ceresole e Palermo conte Paolino.
21. Rubino Carlo Sebast.
23. Moiraghi Antonio.
25. Gamba barone Carlo Maurizio fu Alb.
29. Rolla-Chetto Vittoria in Dardano e Itala-Clelia in Brignone.
31. Id. id.
33, 35. Borelli Pompeo.
37. Municip. di Torino. (Scuole Rignon).
39. Id. id.
43. Malvano Elena Susanna in Debenedetti.
45. Costa cav. Gio. e Perazzo Marianna coniugi, e Perazzo sorelle fu Secondo.
47. Kullmann Anna in Amato (eredi).
Nagels Carolina in Amato.
49. Magnani Iginio, Guglielmo, Cesira e Luigi fu Felice.
51. Allara Gio. Batt. fu Pietro, Noro Mich. di Andrea, Magnani Iginio, Guglielmo, Cesira e Luigi fu Felice.
53. Pecco avv. Basilio, Pietro e Laura fu Edoardo.
55. Gallo Francesca di cav. Ant. moglie Reda Federico.
57. Zolla G. B. fu Carlo.
59. Cominetti Fortunato
61. Lanfranchi Gio. fu Giovanni.
63. Manfredi Luigi.
73. Magliano Gius. e Mina Annetta coniugi.
75. Assom Dom. fu Tom.
77. Tomasina Teodoro fu Batt. e Rocchinotti Gius. fu Gio.
79. 81. Bologna Luigi fu Luigi.
85 Fra Franc. e Margh. coniugi.
89. Assom Domenico fu Tomaso.

2. Vigliardi-Paravia comm. Carlo, cav. Giacinto, cav. Gius., cav. Innocenzo, cav. Lorenzo fratelli fu comm. Innocenz. e Gio. fu Vincenzo.
4. Alegre Sofia ved. Dall'Orso e Dall'Orso Giulia Peruana moglie Canzio madre e figlia.
8, 10. Soc. ginnastica.
12. Dana Gustavo-Adolfo e sua prole nata e nascitura.
14 Ghio Luigi fu Pietro.
16. Coda-Zabetta Teodora in Negro.
18. Gazelli Brucco di Ceresole e Palermo conte Paolino.
20. Biglia cav. Celestino fu Gio. Ant.
24. Bracco avv. Enrico e Melchiorre frat.
26. Aluffi Gius. fu Gio. Alberto.
28. Billotti Caterina fu Matteo ved. Audagna e figli Audagna Celestino, Vincenzo ed Angela fu Gio.
30. Fubini Anna in Fubini.
32. Nurizio Teresa e Cogliati Antonietta (Istituto S. Anna)
34. Id. id.
36. Id. id.
38. Catella Oreste e Pompeo fu Gaet.
40. Paoletti Paolo Gius. di Antonio.
42. Cora Paolina moglie Rossi.
44. Id. id.
48. Ciravegna Emilia Teresa fu Cristoforo in Beccio.
50. Catella Sebastiano.
52. Gatti Oreste ed Irene fu Leonardo, Gatti Rosa Lucia ed Io (eredi).
54. Gribaldo Attilio di Giacomo.
56. Barbera Gioachino Enr. Marco e Ferd. di Agostino.
58. Id. id.
68. Minetti Luigi fu Pietro
70. Gabanna Gius. fu Gius.
82. Garneri Lorenzo.
90. Rignon conte Felice.

MASSIMO D'AZEGLIO (Corso), primo a sinistra del corso Vittorio Emanuele II, m. 2100 (**G 12**). *Pret.* **Mand. V** — *Sez.* **S. Salvatore** — *Circoscr. elett. Amm.* **Mand. V** — *Polit.* **Coll. III** — Dal corso Vittorio Emanuele II a via Pio Quinto *Parr.* **S. Massimo**; da questa via al corso Raffaello *Parr.* **Ss. Pietro e Paolo**, e da quest'ultimo corso al fine *Parr.* **Sacro Cuore di Gesù.**

Scrittore, pittore, soldato e ministro di re Vittorio Emanuele II, nato in Torino nel 1788, morto nel 1866. Principali suoi scritti sono l'*Ettore Fieramosca*, i *Miei ricordi*. Nel palazzo Reale di Torino e nel Museo civico vi sono molti dei suoi quadri.

21 Peracca conte Mario-Giacinto e cav. Alfredo fratelli fu Angelo.
25. Casa di Ricov. Princip. Jolanda (Società Torinese *Pro Pueritia*).
41. Boero Gio. e Mezzo Ida coniugi.
43. Bramardi G. B. e Mandrile Giovanni.
81. Gandiglio Paolina ved. Bernasconi.
83. Ballor Francesca fu Angelo ved. Gariglio e figli.
85. Bonaudo Giovanni e Luigi fu Felice.

2, 4. Hurault de Vibraye conte Renato.
6. Occhetti Ducco Antonietta.
8. Denina Pierina in Bonvicino.
10. De Fernex madre e figli fu Carlo.
12. Porcheddu ing. Gio. Antonio fu Gius.
14. Pavia Angelo fu Gius.
16. Soc. An. Garages Riuniti Fiat, Alberti e Storero.
18. Lattes Giobbe fu Isacco.
22. Meriano-nell'Isola del Borghetto Angela Margherita Luigia.
24. Piccola Casa della Divina Provvidenza
26. Mancio Adelaide ved. e figli.
28. Caglieri Gius. f[illegible]
30. Banaudi Giovanni fu Carlo.
32. Id. id.

4. Agnelli cav. Gio. fu Edoardo.
6. Allgeyer dott. prof. Vittorio fu Luigi.
8 Brambilla Erminia ved. Bizzozero Giulio e figlio Enzo.
0 Calandra comm. Davide.
2. Municip. di Torino (Serre Municipali).
6. Demanio dello Stato (Istituto Fisico e d'Igiene).
8. Id. (Istituto Chimico Farmaceut.)
. Id. (Istituto Fisiologico e Patolog.)
Id. (Istit. Anatomico).
54. Peracca conte Mario Giacinto e cav. Alfredo fu conte Angelo.
56, 58. Società Anonima Officine Turkheimer per Automobili e Velocipedi.
74. Soc. An. Garages Riuniti Fiat, Alberti e Storero.
76. Timossi cav. Paolo di Gius.
Luzi Dom. fu Gaet.
114, 116. Luzi Domenico fu Gaetano.
118. Barbero Adelina ed Emilia sorelle di Carlo.

MAZZINI, prima via parallela a nord-est del corso Vittorio Eman II da via Lagrange al c. Cairoli, m. 910 (**H 9**). Sino ai nⁱ 4 e 7 *Pret.* **Mand. III** — *Sez.* **Monviso**: dai nⁱ 6 e 9 al fine *Pret.* **Mand. IV** *Sez.* **Po** — Da via Lagrange a via Carlo Alberto *Sez. P. S.* **Monviso**; da via Carlo Alberto al fine *Sez.* **Po** - *Circoscr. elett.* fino ai nⁱ 7 e 6 *Amm.* **Mand. III** - *Polit.* **Coll. IV**; dai nⁱ 9 e 8 al fine *Amm.* **Mand. IV** - *Polit.* **Coll. III** — Dal principio a via Accademia Albertina *Parr.* **Mad. degli Angeli**, e da via Accademia Albertina al fine *Parr.* **S. Massimo.**

Fu il più ardente apostolo dell'idea unitaria italiana: formò l'associaziome della *Giovine Italia*, che raccolse ferventi patrioti e splendidi ingegni. Nel 1849 fu a capo della Repubblica Romana; lasciò una grande quantità di scritti importanti. Nacque in Genova nel 1805, morì a Pisa nel 1872.

1. Vinardi Maria in De Petro.
. Falcione Pietro fu Pietro.
5. De Benedetti avv. Camillo fu Alessand.
7. Martini Cesare, Eligio, Eligia in Govean fu Alessandro.
Martini Alessandro di Cesare.
Rossi avv. Teofilo ed ing. Cesare fu Luigi.
1. Bruno Emilio avv. Lor. fu Agost
1. Municipio di Torino (Mercato coperto).
3. Cibrario Luigi, Angela in Cortese, Caterina, Domen., Matilde, Cellerino, Elisabetta, Ermenegildae Maria fu Ang.
Fissio Celestino, Laureato, Michele, Valentino e Vitt. fu Paolo.
. Nigra bar.ª Sofia in Bollati di Saint-Pierre.
. Solaro del Borgo cav. Alessandro, Alfredo, march. Carlo, cav. Ignazio, Paolo e Luigia fu Enr.
19. Malvano Cesare e ing. Augusto fu Aless.
21. Morino ing. Ettore e Stellina fu Bernardo e loro madre Romano Maria ved. Morino.
27. Pansa Ernesta e Chiarina fu Matteo.
29. Novara avv. Gius. fu Giovanni.
31 Simeom avv. Giacinto e Silvio di Alessandro.
33. Solaroli bar. Carlo Alberto e march Davide fratelli
35. Barbero Paolo fu Stef. (eredi).
37. Pavia Annetta in Falco.
39. Falcione Pietro e Orsola fu Pietro.
Negri Anna fu Giacomo.
41, 43. Gazelli di Rossana conte Alberto.
45. Ruffino Teresa e Gio. Massimo fu Ippolito.
47, 49. Munic. di Torino (Osped. S. Lazzaro).

2. Casalegno Vittoria in Boido e Ottavia in Cocito sor.
4. Ospizio di Carità.
8. Sacco Eman., Luigi ed Aug. fu Luigi.
10. Bosco di Ruffino nob. Virginia in Jocteau bar. Carlo Alberto.
12 Flandinet Bianca, Irene, Luigia e Maria-Vittoria per la loro prole nascitura fu Vitt.
14. Ogliani Amalia, Maria e Rosa fu Carlo
16, 18. Id. id.
20. Maffei Costanza moglie Gallian ing. Gio. Eugenio.
22 Pavesio Angelo, Rosa, Luigi, Cesare frat.
24. Buglioni di Monale contessa Beatrice n. Della Chiesa di Cervignasco.
26. Capello Eugenia moglie Bona avvoc. Adolfo.
28. Levi Salvador fu Elia.
30. Vignetta Luigia ved. Vigna.
32. Id. id.
Oro Luigia di Gius.
34. Torre Amalia in Cibrario cav. Giacinto.
36. Cagnassi avv. Emer. ed Uberto di Eteocle.
38 Grober comm. avv. Ant. (eredi).
40. Faussone di Clavesana contessa Clementina in Ripa Boschetti di Meana.
42. Antonielli d'Oulx conte Carlo.
44. Scarampi di Villanova marchese Fernando, contessa Matilde fu Vittorio in Armand di San Salvatore ed eredi del conte Edoardo Scarampi di Villanova.
46. Bubbio cav. Alberto.
48. Cattaneo cav. Carlo.
50. Viglietti-Negrone contessa Emilia.
52. Cora Egidio.
54. Ferrero Fieschi della Marmora march. Enrichetta in Mori Ubaldini degli Alberti conte Mario.
56. Id. id.
58. Lavista Carlo.
60. Vassallo Metilde in Lignana.
62. Vitale cav. avv. Giacomo fu Raffaele.

MEDAIL, ultima via a destra di via Cibrario presso l'Ospedale Maria Vittoria (**B 3**). *Pret.* **Mand. VII** — *Sez.* **Borgo Dora** — *Delegaz. P. S.* **S. Donato** — *Circoscr. elett. Amm.* **Mand. VII** — *Polit.* **Coll. II** — *Parr.* **S. Alfonso de' Liguori.**

Nato a Bardonecchia nel 1784, morto a Susa nel 1844, fu il vero promotore del traforo delle Alpi, inquantochè ne formò il primo progetto fin dal 1835. Fu autore di un importante trasporto d'acqua mediante un traforo dei monti in Val di Susa.

7. Ospedale Maria Vittoria.
46. Curti Augusto di cav. Costanzo.
32. Stabilimento Sub. Cromotipolitografico.

MEISINO (Strada alla), in regione Sassi, oltre la borgata Madonna del Pilone. *Pret.* **Mand. VI** — *Sez.* **Borgo Po** — *Sez. P. S.* **Borgo Po** — *Circoscr. elett. Amm.* **Mand. VI** — *Polit.* **Coll. V** — *Parr.* **di Sassi.**

775. Ferraris Angela e Teresa ved. Botto.
785. Viriglio Federico fu Giovanni.
795. Cumino Carlo fu Michele e Conti Luigia coniugi.

750. Demanio dello Stato (Poligono).
752. Villata Carlo fu Giovanni
776. Gariazzo cav. Vinc.
778. Rabino Luigia fu Antonio in Ciaudano.
780. Oria Rosa fu Mauro, Audello Giovanni e Oria Teresa coniugi.
790. Bonello Mauro fu Sebast. e Lencia Gio., Mich. Fed. e Francesco fu Gius.
802. Roccati Giuseppe fu Michelangelo.
804. Agnello Maria in Rostagno.
806. Giachello Caterina e Caramellino Angela fu Stefano e Caramellino Angelo ed Antonia.

MELCHIOR GIOIA, quarta via a destra del corso Vittorio Emanuele II, dopo la piazza Carlo Felice (**F 8**). *Pret.* **Mand. III** — *Sez.* **Monviso** — *Sez. P. S.* **Monviso** — *Circoscr. elett. Amm.* **Mand. III** — *Polit.* **Coll. IV** — Dal principio a via S. Quintino *Parr.* **S. Secondo**, ed in questa via al fine *Parr.* **S. Carlo.**

Statista, nato a Piacenza nel 1767, morto a Milano nel 1829, autore particolarmente conosciuto pel *Nuovo Galateo* e *La Filosofia della Statistica.*

1, 3. Spurgazzi Ernesto e Giulia ved. Mattirolo fu Gio. Pietro.
5, 7. Munic. di Torino (Scuola Monviso).
9. **Ferrero cav.** Giacinto.
11. Id. id.
13. Municipio di Torino (Scuola Monviso).
2. Borelli ing. Michelang. fu Gius.
4. **Bava Guido fu Franc. e Bava-Moglini Amalia coniugi.**
6. Fiorio Enrico ed Alfredo fratelli.
8, 10. Id. id.

MENTANA, via a sud del corso Vittorio Eman. II, oltre Po. *Pret.* **Mand. VI** — *Sez.* **Borgo Po** — *Sez. P. S.* **Borgo Po** — *Circoscr. elett. Amm.* **Mand. VI** — *Polit.* **Coll. V** — *Parr.* **Gran Madre di Dio.**

Nome, ormai storico, di un villaggio nella provincia di Roma, ove i Francesi, assai superiori di numero, sconfissero i garibaldini il 3 novembre 1867.

3. Capietti Angelo fu Giovanni.
7. Origlia ing. Carlo, Giuseppina e Teresa fu Pietro.
11. Teppati avv. Carlo fu Guglielmo

MERCADANTE (Via), nel nuovo piano regolatore, perpendicolare a giorno del corso Taranto, tra questo e la piazza Bottesini.

Celebre compositore di musica: toccano il centenaio le sue opere, alcuna delle quali ebbero il battesimo a Torino, come la *Didone*, con successo entusiastico, e la *Nitocri* che piacque. Nato nel 1796, morì cieco nel 1870.

MERCANTI, terza via a sinistra di via Garibaldi fino a via S. Teresa, m. 350 (**G 6**). *Pret.* **Mand. I** — *Sez.* **Dora** — *Sez. P. S.* **Dora** — *Circoscr. elett. Amm.* **Mand. I** — *Polit.* **Coll. I** — Numeri pari: da via Garibaldi a via Monte di Pietà *Parr.* **Ss. Martiri**; da via Monte di Pietà a via Bertola *Parr.* **S. Maria di Piazza**; da via Bertola al termine *Parr.* **S. Teresa.** — Numeri dispari: da via Garibaldi a via Barbaroux *Parr.* **Ss. Martiri**; da via Barbaroux a via Bertola *Parr.* **S. Tommaso**; da via Bertola al termine *Parr.* **S. Teresa.**

In questa via, e precisamente in una cappella della chiesa di S. Francesco d'Assisi, aveva sede la Congregazione dei Mercanti di Torino. Da osservarsi al n° 7 una tipica casa medioevale.

3. Rizzolio avv. Carlo di Giacomo.
5. Vigo Carlo, Maria, Paolina e Colombini Elisabetta ved. Vigo.
7. Armissoglio Camillo Gio. Batt.
9. Combetti cav. Gio. Battista.
17, 19. Provana di Collegno baronessa Luigia in Cavalchini-Garofoli.
2. Dina Emilio. Morino ing. Ettore e Stellina fu Bern. e loro madre Romano Maria ved. Morino.
4. Confrat. di S. Rocco.
6. Morino ing. Ettore e Stellina fu Bern. e loro madre Romano Maria ved. Morino.
8. Zanotti Ester ed Eugenia fu Eug.
10. Vespa Francesco.
12. Municipio di Torino
14, 16. Ferrari d'Orsara nob. ing. Gius. e figlio Teod.
18. Rossi sen. Ang.
28. Neirotti Giacinta fu Giov. ved. Ughetti.
30. Econom. Gen. dei Benefici Eccles.
32. Id. id.

MESSINA. Nell'ingrandimento del Borgo Vanchiglia, oltre Dora, via parallela a sud est della strada al Regio Parco, m. 580 (**L 5**). *Pret.* **Mand. VII** — *Sez.* **Borgo Dora** — *Circoscr. elett. Amm.* **Mand. VII** — *Polit.* **Coll. II** — *Parr* **SS. Nome di Gesù.**

Città della Sicilia, antichissima, con porto militare. Fu occupata in luglio 1860 dai Garibaldini, e [illegible] col resto della Sicilia al Regno d'Italia. Il terremoto del 28 dicembre 1908 la distrusse.

1 Marino Teresa ved. Appendino.
Marino Simone fu Giacomo.
Marino Luigi fu Giacomo.
9, 15. Bianchetta Angela in Fiorito Antonio.
25. Emanuel Luigi fu Domen. in Spe[illegible]
41. Griglio Francesco fu Giovanni.

METASTASIO (Via), nel nuovo piano regolatore, parallelo a giorno di via Pindemonte tra l'aiuola del Cimitero e il corso Guerrazzi.

Celebre poeta, creatore del melodramma italiano: il suo verso è scorrevole, la sua immaginazione viva (1698-1782).

MEUCCI ANTONIO, prossima denominazione di via Alfieri tra piazza Solferino e corso Siccardi.

Primo inventore del telefono.

MICCA (Vedi Pietro Micca).

MICHELANGELO Buonarroti, dal primo angolo a sinistra di piazza Nizza al corso Massimo d'Azeglio, m. 475 (**F 12**). *Pret.* **Mand. V** — *Sez.* **S. Salvatore** — *Sez. P. S.* **S. Salvatore** — *Circoscr. elett.* n° 1 e 2 *Amm.* **Mand. V** — *Polit.* **Coll. IV**; n° 20, 25 e 26 *Amm.* **Mand. V** — *Polit.* **Coll. III** — *Parr.* **Sacro Cuore di Gesù.**

Uno dei più grandi ingegni che abbia prodotto l'Italia. Fu scultore e pittore sommo, architetto e scrittore classico. In scultura il suo lavoro più lodato è il *Mosè*; in pittura il *Giudizio Universale*; in architettura la cupola di S. Pietro in Roma. Le sue *Rime* hanno sonetti stupendi. Nacque a Caprese nel 1474, morì in Roma nel 1564.

1. Bassignana Clotilde ved. Golzio.
15. Grana Pietro, Francesco, Gio. e Michele frat. fu Pietro.
25. Demanio dello Stato (Istituto Fisiologico Patologico).
2. Aymerito avv. Clem.
4. Casassa Gio. fu Gius.
20. Demorra Emilia fu Luigi vedova Norzi
• Jona e figlie.
26. Demanio dello Stato (Istituto Anatom.).

MICHELOTTI, viale sull'argine del canale omonimo, dalla barriera di Casale alla Madonna del Pilone. *Pret.* **Mand. VI** — *Sez.* **Borgo Po** — *Sez. P. S.* **Borgo Po** — *Circoscr. elett. Amm.* **Mand. VI** — *Polit.* **Coll. V** — *Parr.* **Madonna del Pilone.**

745. Dematteis Carlo.
700. Amministraz. Militare.
730. Munic. di Torino (Casotto custode canale Michelotti).
740. Vivenza Caterina.

MIGLIARA Giovanni, dall'incontro delle vie Giacinto Collegno e Peyron alla cinta daziaria (**B 4**). *Pret.* **Mand. VII** — *Sez.* **Borgo Dora** — *Sez. P. S.* **S. Donato** — *Circoscr. elett. Amm.* **Mand. VII** — *Polit.* **Coll. II** — Dal principio fino a via Casalis *Parr.* **S. Donato**: da via Casalis al termine *Parr* **S. Alfonso de' Liguori.**

Reputato pittore di prospettive, di cui la R. Pinacoteca conserva parecchi saggi (1785-1837).

MILANO (Via), tra le piazze del Palazzo di Città ed Emanuele Filiberto, m. 250 (**G 5**). *Pret.* **Mand. I** — *Sez.* **Dora** — *Sez. P. S.* **Dora** — *Circoscr. elett. Amm.* **Mand. I** — *Polit.* **Coll. I** — Da piazza Palazzo di Città fino alle vie S. Domenico e Torquato Tasso *Parr.* **Corpus Domini**; di qui al fine i ni pari *Parr.* **S. Giovanni**, i ni dispari *Parr.* **S. Agostino.**

In onore della città consorella così intitolossi questa via nel 1857, nella occasione che i Milanesi fecero dono del monumento all'Esercito sardo.

1. Piccola Casa Divina Provvidenza detta il Cottolengo
3. Barone Marianna vedova Bertolotti e Bertolotti Giulio, Adolfo, Guido, Maria ed Adele fu Gius. Municipio di Torino (Casa detta dei Canonici).
2. Bianchetti avv. cav. Carlo.
8. Boggio Oreste di Antonio.
10. Canova Maria fu Carlo.
12. Gay di Quarti nob. Aless. fu Giuseppe.
14. Educatorio Sordomute povere.
16. Barel di San Albano cont. Emma nata Chiesa
18. Gibellini Amalia, Elisa sorelle fu Gius.
20. Ordine dei Ss. Maurizio e Lazzaro.

MILAZZO (Via), situata nel Borgo Crimea, parallela a giorno della nuova via S. Vito, compresa fra la via Moncalieri ed il corso Giovanni Lanza (**I 11**). *Pret.* **Mand. VI** — *Sez.* **Borgo Po** — *Sez. P. S.* **Borgo Po** — *Circoscr. elett. Amm.* **Mand. VI** — *Polit.* **Coll. V** — *Parr.* **Gran Madre di Dio.**

Città industriale della Sicilia, con buon porto. Garibaldi riportava a Milazzo una splendida vittoria sui Borbonici il 20 luglio 1860.

MILLE (Vedi dei Mille).

MILLEFONTI (Via), nel nuovo piano regolatore, a giorno della via Garessio, tra la ferrovia di Genova e la via Ventimiglia.

MIRAFIORI (Strada comunale di), nella frazione omonima, oltre la barriera di Stupinigi. *Pret.* **Mand. V** — *Sez.* **S. Salvatore** — *Sez. P. S.* **S. Salvatore** — *Circoscr. elett. Amm.* **Mand. V** — *Polit.* **Coll. IV** — *Parr.* **di Mirafiori.**

969. Bergalli E. fu Paolo.
Usseglio Andrea.
Bianzeno Lor. e Balma Clementina coniugi.
Audagnotti Alessandro.
• Munic. di Torino.
971. Musso Gius.
Romano G. B. fu Gius.
Ellena Anna in Romano
9[illegible]. Guino Luigi (eredi)
Fagnoni Antonio fu Dom.
972 Moriondo Vittore, Maria in Guino, Vittorina, Lorenzo, Marianna, Pio ed Emiliano, fu Michele.
Venere Gius. fu Sebastiano.
Rapetti Felice fu Vincenzo.
974. Id. id.
Romano G. B. fu Gius.
976. Rapetti Felice fu Vincenzo.
978. Guino Luigi (eredi)
Suita Luigi fu Piet.
Bergero A.
Moriondo Dom. fu Giov. e moglie Ellena Giuseppina e Girotto Maria ved. Cristino.
Bergero Giovanna e Maria fu G B
Galletto Ant. Domenica, e Francesca fu Michele.
Perinetti Vitt. fu Luigi.
Lazero Giacomo e Carlo fu Michele.
Racca Caterina in Salassa.
Vecchio Luigi e Francesca fu Ant.
Moriondo Vittore, Maria in Guino, Vittorina, Lorenzo, Marianna, Pio ed Emiliano fu Michele.
Cerutti Francesco, Pietro, Maria e Domenico fu Spirito.
Corrado Gio. fu Gius.
Pochettino Gius fu Battista.
Corrado Gio. fu Gius.

MIRAFIORI (Castello di). — *Parr.* **di Mirafiori.**
1036. Felizatti.

MISERICORDIA (Via della), a levante di via Siccardi (**F 6**). *Pret.* **Mand. II** — *Sez.* **Moncenisio** — *Sez. P. S.* **Moncenisio** — *Circoscr. elett. Amm.* **Mand. II** — *Polit.* **Coll. I** — *Parr.* **S. Dalmazzo.**

Intitolata da un'antica chiesa di S. Maria della Misericordia in cui si stabilì l'Oratorio, ossia Confraternita di S. Giovanni Battista decollato.

1. Minola Ambrogio, Cesare e Desiderio Ceroni Virginia fu Augusto, moglie Rivetti ing. Eugenio.
3. Pansa cav. Giovanni.
2. Castiglione Domen. di Gius.
4. Canaveri Olimpia.
6, 8. Nicolini Pio, Felice ed Adele fu Fed.

MODENA, terza via trasversale alla strada al R. Parco (**I 5**). *Pret.* **Mand. VII** — *Sez.* **Borgo Dora** — *Sez. P. S.* **Borgo Dora** — *Circoscr. elett. Amm.* **Mand. VII** — *Polit.* **Coll. II** — *Parr.* **SS. Nome di Gesù.**

Antica città etrusca. Nel 1288 si pose sotto la protezione degli Estensi, che ne fecero la capitale del loro ducato. Fu annessa nel 1860 al Regno Italico, assieme al resto dell'Emilia.

9. Soc. An. Torinese di panificazione, pasticceria ed affini.
31. Lora Ant. fu Paolo e Drovetti Ermelinda fu Gio. coniugi.
33 Rabezzano Pietro.
41. Bricco Francesco e Saroglio Caterina coniugi.
49. Andreis Alessandro fu Gius.
14. Strocchi Antonio e Bornengo Margh. coniugi.
20. Bernasconi Antonia, Ida e Luigia fu Marco.
Quadri Beniamino.
28. Marchetti Ant. fu Giulio.
32. Chiavassa Catterina, Domenica, Gius., Carlo e Michele.
44. Chiapino Franc. e Cravero Maria coniugi.

MOLINETTE, via a sinistra, oltre la barriera di Nizza. *Pret.* **Mand. V** — *Sez.* **S. Salvatore** — *Sez. P. S.* **S. Salvatore** — *Circoscr. elett. Amm.* **Mand. V** — *Polit.* **Coll. IV** — *Parr.* **del Lingotto.**

Jarre Teofilo fu Alessio e Mure Jeanne coniugi.
5. Bogetto Angelo ed Anna fu Gius.
7. Id. id.
9. Morino Rosa in Falletti Pietro.
11. Benedetto Maria fu Gio. ved. Ponte e figli Maria, Domenica, Gio. e Gius.
15. Pelizzola ing. Luigi.
17, 19. Diverio sac. Gius. fu G. B.
23. Società Anonima Stearinerie Oleifici Lanza in Torino.
25. Lanza Gio. fu Ottavio.
37, 39, 43. Id. id.
8. Sapegno Mario di Carlo.
12. Lavatelli Pietro fu Ant.
14. Id. id.
18. Barale Michele fu Pietro.
Barale Gio. fu Gius., e nipoti Gius. e Gio. fu Lorenzo.
20. Garrone Battista fu Melchiorre.
Cortese Caterina in Garrone.
22. Gioganino Franc.
24 Gilardi Teresa ved. Pinardi e figlio Gius.
26. Pollino Anna ved. Gilardi, Lodovica, Michele fu Ant. e Comoglio Maddalena fu Batt.
28. Viotti Margherita vedova Villata Lor.
30. Mosca-Toba Delfino, Giacomo, Giovanni, Achille e Cristina fu Batt. e Boffa-Tarlatta Giacomo.
38. Lanza Gio. fu Ottavio.
40. Id. id.
51, 56 Id. id.

MOLINO DEL VILLARETTO (Strada comunale del), sezione Villaretto, oltre la barriera di Lanzo a sinistra. *Pret.* **Mand. VII** — *Sez.* **Borgo Dora** — *Sez. P. S.* **S. Donato** — *Circoscr. elett. Amm.* **Mand. VII** — *Polit.* **Coll. II** — *Parr.* **Abbadia di Stura.**

95 Municipio di Torino.

98. Ferrero Adele in Rossano Camillo

MOMBELLO (Via , oltre alla barriera di Casale in borgata Ponte Trombetta. *Pret.* **Mand. VI** — *Sez.* **Borgo Po** — *Sez. P. S.* **Borgo Po** — *Circoscr. elett. Amm.* **Mand. VII** — *Polit.* **Coll. V** — *Parr.* **B. V. del Pilone.**

Comune del circondario di Torino.

MONCALIERI, via che a destra del Po a monte del ponte in pietra mette alla strada che conduce alla città omonima (**L 9**). *Pret.* **Mand. VI** — *Sez.* **Borgo Po** — *Sez. P. S.* **Borgo Po** — *Circoscr. elett. Amm.* **Mand. VI** — *Polit.* **Coll. V** — *Parr.* **Gran Madre di Dio.**

Città fondata dai Testonesi con l'aiuto dei Milanesi verso il 1230. Ha uno dei più bei castelli di Casa Savoia, ricco d'una pregiata galleria di quadri. Residenza della principessa Clotilde.

Tratto entro la cinta daziaria:

1. Pocobelli Elena vedova Craveri e figli.
3. Moncalvo Giacomo e Bechis Francesca coniugi
5. Peraldo Pietro.
Peraldo-Matton Pietro ed Annetta fu Aristide.
15. Besozzi ing. Giuseppe di Gius.
Diatto ing. Vitt. e rag. Pietro di Batt.
17. Id. id
17 *bis*. Soc. Anon Offic. già fratelli Diatto.
19. Perratone Giuseppe e Buscaglione Felicita coniugi.
21. Officine già fratelli Diatto.
23. Fasana Gius. fu Gius.
25. Autino Dom. (eredi)
27. Camusso comm. Alessio e Bianco Giacinto (eredi).
27*bis* Guglielminotti Paolo e Viano Catterina coniugi.
29. Rovey Ant fu Franc.
31. Proglio Pasquale (eredi).
39 Demanio dello Stato. (Caserma della Brocca).
41. Mattirolo ing. Ettore
43. Municipio di Torino (Caserma del Rubatto
45, 47, 49. Ghigliardi Tancredi-Agostino geom e Gio. fu Gius.
51, 53. Ogliani Gius.
61. Bosco Ang., Franc., Gius, Luigi, Nicola, Angela, Elisabetta, Margherita Metilde e Maria fu Franc.
107. Cortese Tommaso.
119. Id. id.

2, 4, 6 Municipio di Torino
8. Officine già fratelli Diatto
10. Id id
12 De Paep Zenaide Cristina ved. Bauquel.
14, 16, 18, 20, 24. Officine già frat. Diatto.
26, 28 Officine già fratelli Diatto
48. Asilo infantile Maria Laetitia.
52. Zanna dott. Pietro.
54. Torta Bartol. fu G. B.
56 Municipio di Torino.
58. Medici comm. Franc.
60. Id. id.
64. Riva Caterina in Crivello.

Tratto fuori la cinta daziaria — Fino ai ni 167 e 276 e case sparse *Parr.* **S. Vito**, e dal no 278 al 429 *Parr.* di **Cavoretto.**

81. Rognetta Luisa di comm. Franc.
83. Marsaglia cav. Luigi fu Gio.
85. Maraldi Olga in Sartorio.
97 Perino Dom. fu Fed.
107 Copperi cav. geom. Gius.
Cora Adele in Doyen
Martinengo cav. avv. Gius.
Peila Carlo-Flaminio fu Giacomo.
114. Benvenuto Vinc.
143. Tribaudino ragion. Luigi e Verna Giuseppina coniugi.
115 Solaro cav. Dom.
119. Cortese Tommaso fu Antonio.
121. Ceppi di Bairolo Maria-Carolina in Picchio.
127. Picchio Giuseppe Evelino.
139. Marro avv. Cesare e Carbillet Flavia coniugi.
145. Id. id.
147. Calvi di Bergolo conte Giorgio e Guidobono-Cavalchini-Roero di San Severino contessa Anna coniugi.
149. Mieville Antonietta ved. De-Fernex e figli Carlo, Eug. e Gio.
167. Borgnana-Picco Giovanna vedova Bosco.
213. Martini Uberto fu Gius.
215. Cagliero Gius. fu Eugenio.
221. Pentenero Gio. fu Taddeo.
223. Bert Michele fu Franc. per la prole.
227. Price sac. Gio. di Enrico e Soulier e Lepicier sacerd.
255. Zanotti Ester ed Eugenia fu Eug.
257. Rolla Aless. fu Ant.
261. Meneglio-Regis Pietro e Maria di Luigi.
315. Soldati Teresa e De-Luca cav. Rob. fu Giacomo Gius.
321. Pierimarchi Adelaide fu Vincenzo.
323 Menallo cav. Carm.
325. Sciandra Teresa in Cappa.
327. Gambera Cater. e Francesca di Luigi
331. Mizi Rosina di Bernardino.
384. Rognone cav. uff. Carlo fu Carlo.
657. Barge Lor. fu Carlo.

70, 76. Municipio di Torino
76. Gianotti M. fu G. B.
82. Belmondo Melania ved. Moretta.
84 Delbosco Giov. e Michele fu G.B.
86. Delbosco Marianna e Vincenza fu G. B.
110. Pejrano Antonio di Bartolomeo.
114. Mosca Ang. fu Gi[illegible]
140. Cernusco Beatrice Fornaca Beatrice ved. Cernusco.
142. Fornaca Beatrice ved. Cernusco, [illegible] Giacomo.
144 Giordano cav. Scipione.
168. Ruella Eug. fu Gi[illegible]
174, 176. Rosmino [illegible] lotta fu Pietro ve[illegible] Melano.
178. Tasso Gius. e Cla[illegible] di Gio.
186. Bert M. fu Gio.
188. Zoppa Augusto.
190. Gabutti Franc. [illegible] sorelle fu Filipp[illegible]
192. Bert Michele f[illegible] Franc.
206. Giaretto Luigi [illegible] Giuseppe e Gr[illegible] Olimpia coniugi
Novarese e Go[illegible] Maria coniugi.
Mezzadonno Vit[illegible] Malabaila Luig[illegible] coniugi.
208. Terzaroglio Gi[illegible] fu Luigi.
210. Verino Edoardo [illegible] Carlo.
212. Niclot Ant. fu Do[illegible]
214. Candellero Franc., Dom., Gius. e Clotilde fu Gio. e Candellero Maria di Franc.
216. Grindetti Agostino, Lor., Rosa in Bert Giuseppa, Luigi, Fiorenza in Adriano, Mar[illegible], Angiolina ed Ad[illegible] di Alberto.
Frattini Giacinto in Grandi.
Frattini Fiorenza in Devalle.
Frattini Michele f[illegible] Agost.
218. Asilo Inf. Borgo [illegible] Picco. (Pilon[illegible]
234. Pentenero Ant[illegible] fu Taddeo e [illegible] di Ant.
236. Chiora Ma[illegible] in Pentenero.
236 *bis*. Cumino [illegible] e Ponzetti [illegible] coniugi.
238. Muda Franc. [illegible]
240. Bonetto Lor. [illegible]
242. Muda Franc. [illegible]
244. Valenzano [illegible] fu Giacom[illegible]
246 Ruella Eug[illegible] Gius.
248. Brusa M[illegible] Lucia in [illegible]
250. Brusa Fra[illegible] Michele e [illegible]

252, 254. Griglio Franc fu Giovanni.
256. Tabacco Lor.
[illegible]8. Tonnarelli Ida in Zeppegno.
68. Martini Uberto fu Gius.
276. Ajassa Felicita fu Gio. in Rubino.
82. Zeppegno frat. e sorella fu Marco.
Zeppegno Gio. fu Vincenzo.
85. Griglio Franc. fu Giovanni.
94 Domenino Gio. e Domenino Margherita coniugi.
96. Rovej Carlo, Teresa e Domenica fu Gio.
00 Forgia Ant. fu Ant.
06. Cumino Lor. fu Fr.
360. Moriondo Teresa in Fioccardo.
366. Bocco Luigi fu Carlo.
368. Zeppegno Vincenzo di Marco
370. Feno Margherita vedova Gariglio.
390. Osnengo Gius. fu Bernardo.
392. Baldone Gio. e Giuseppe-Angelo fu Michele.
400 Prina Felice e Giuseppe fu Franc.
408 Charbonier comm. Giulio fu Giacomo.
Coggiola Giuseppa in Gariglio.
418. Gariglio Sebastiano fu Melchiorre.
420. Enrietti Teresa in Chiabotti.

Tratto tra lo stradale ed il Po in Regione Pilonetto.

601. Cappella del Pilonetto.
603. Bert Michele fu Franc.
611. Langhi di Guadiana cont. Antonietta moglie Didier conte Gius.
6[illegible]1. Stuardi Felicita fu Gius. in Cravario.
653. Calcagno Filippo fu Gius.
6[illegible]5. Gobetto Stef. e Feriolo Lucia coniugi.
657. Barge Lorenzo.
675. Leveroni Renzo e Michele fu Gius.
677. Id. id.

600. Testa Adele fu Dom.
602. Munic. di Torino (Scuole).
640. Bert Michele fu Franc.
652. Bert Michele per la sua prole.
658. Gianotti Ant. fu G. B.

MONCALIERI-CAVORETTO.

MONCALVO, seconda via a sinistra della via Villa della Regina, m. 800 (**M 9**). *Pret.* **Mand. VI** — *Sez.* **Borgo Po** — *Sez. P. S.* **Borgo Po** — *Circoscr. elett. Amm.* **Mand. VI** — *Polit.* **Coll. V** — *Parr.* **Gran Madre di Dio.**

Comune rinomato. Celebre pei suoi vini, pei lavori d'arte lasciativi nel secolo XVI dal pittore Guglielmo Caccia, soprannominato il Moncalvo e da Ferdinando Ipozzo.

1 Provana Luisa ved. Frizzoni.
7 Istituto S. Casa di Nazaret.
9, 11, 13. Ellena Virginia fu Carlo ved. Soldati e figli Soldati Oscar e Rodolfo fu Leopoldo.
15. [illegible]erro Maria in Bolero.
17 [illegible]ccia Malvina ved.
21. [illegible]scaglione Caterina-Anna di Ferd.
23. [illegible]oati prof. G. B.
33. [illegible]one Alberto fu [illegible]nbrogio.
2. [illegible]urgazzi Ernesto [illegible]ch. fu ing. Pietro.
[illegible] Id. id.
4 Viola Pietro di Gio.
6. Vallino Gio.
8. Cassardo Francesco fu Giacomo.
8 *bis* Ferraria Eugenio.
10. Fevrier Emilia fu Camillo ved. Bidasio Emilio.
12. Verdun di Cantogno nob. Lor. e Bidasio Maria coniugi.
14. Vacalut Enrico fu Vinc.
16, 18. Pagliero Maria fu Pietro moglie Carvini Ernesto.

MONDOVÌ, via trasversale al corso Emilia, oltre il corso Vercelli (**G 2**). *Pret.* **Mand. VII** — *Sez.* **Borgo Dora** — *Sez. P. S.* **Borgo Dora** — *Circoscr. elett. Amm.* **Mand. VII** — *Polit.* **Coll. II** — *Parr.* **S. Gioachino.**

Patria di molti uomini illustri tra cui G. B. Beccaria. Ha molte industrie. A breve distanza è il Santuario di Vicoforte, in cui è sepolto Carlo Emanuele I.

1. Durio Secondo fu Giovanni
9. isol. Biglia ved. Luigia nata Salvago.
21. Fabbrica di Molle ed Accessori per rotabili (Soc. Anon).
23. Tamagno Domenico fu Carlo.
25. Tamagno Margherita in Talamona fu Franc.

Segue 25. Tamagno Gio. e Giovanna fu Carlo.
Tamagno Franc., Giacomo e Giulia fu Gius.
Tamagno Giulia e Margh. fu Domen.
27. Guglielmino Teresa fu Carlo in Blanc.

22. Gamero Franc. fu Gius. march. di Montesion.

MONDRONE (Via privata fuori barriera di Lanzo. *Pret.* **Mand. VII** — *Sez.* **Borgo Dora** — *Sez. P. S.* **Borgo Dora** — *Circoscr. elett. Amm.* **Mand. VII** — *Polit.* **Coll. II** — *Parr.* **Madonna di Campagna.**

Comune in Val d'Ala; v'è una cascata, la più bella delle Valli di Lanzo.

12. Gallo Margherita fu Gius. ved. Lucco Navei.
12*bis*. Martin Sisto fu Ant. e Armanda Maria coniugi.
14. Ghezzi Angelo e Morra Maria coniugi e figlia Madd.
16. Cauda Gius. e Dolce Antonia fu Bened. coniugi.
18. Pilone Carlo e Borello Teresa coniugi.
22. Talmone Alberto, Enrico ed Amedeo fu Michele.

MONFERRATO (già via Casale), via parallela in parte al corso Casale, m. 250 (**M 8**). *Pret.* **Mand. VI** — *Sez.* **Borgo Po** — *Sez. P. S.* **Borgo Po** — *Circoscr. elett. Amm.* **Mand. VI** — *Polit.* **Coll. V** — *Parr.* **Gran Madre di Dio.**

Regione di colline tra il Po e l'Appennino, attraversata dal fiume Tanaro e divisa in Basso Monferrato (Alessandria-Asti-Casale-Valenza) e Alto Monferrato o Langhe (Mondovì-Acqui-Alba).

1. Francescolo Dom., Luigia e Giuseppe fu Spirito.
Gibello Maria in Bonamico.
De Bernocchi dottor Restituto e ingegn. Giacomo fu Franc.
3. Decarolis Adelaide fu Lorenzo.
Ferrero Augusta ved. Crespi Gaetano.
Monticelli cav. Nicolang. (eredi) e nip. Angela di Gius.
5 Pastore Pietro.
7. Brocchi avv. Ang. fu Franc.
Brocchi Francesco ing. Giuseppe, avv. Angelo, Carolina, ing. Gio.-Batta e Pietro fu Carlo-Antonio.
9. Vallino Filippo e Maria di Carlo e Vallino Carlo fu Bernardino.
11, 13 Rossi Stef. ed Ant. fu Domen.

2. Ansaldi Domenico.
4. Bertola comm. Giuseppe e cav. Gustavo frat.
6, 8. Demarchi Emma in Degioanni.
14. Balestra Giulia fu Angelo in Michetti.
16. Oddone Paola e Varca Gius. coniugi.
18. Degiovanni Vittorio fu Gio.
Bello Filippo fu Ant. e Deteresio Cristina fu Gio. coniugi
Basco contessa Virginia in Riccardi di Lantosca.
20. Corti Carlo fu Gius.
Corti Giuseppina e Prosperina fu Filippo.
32, 34, 36. Saroldi ing. Carlo

MONGINEVRO (Via e strada vicinale già dell'Ospedale), tra le frazioni Borgata di S. Paolo e Pozzo Strada, oltre la barriera di Francia. *Pret.* **Mand. V** — *Sez.* **S. Salvatore** — *Delegaz. P. S.* **S. Secondo** — *Circoscr. elett. Amm.* **Mand. V** — *Polit.* **Coll. IV** — I numeri pari spettano alla *Parr.* **Pozzo Strada**: i numeri dispari sino a via Issilia *Parr.* **S. Bernarino**, e da questa via al fine *Parr.* **Pozzo Strada.**

Colle nelle Alpi Cozie, fra la valle della Dora Riparia e quella della Durance e più precisamente fra Cesana e Briançon. Altezza m. 1854.

1. Palazzolo dott. Secondo.
3. Milla Gio. fu Pietro.
5. Massaia Guido.
Bernardi Luigi fu Costanzo.
9. Regaldo Ang. e Ballesio Giuseppa coniugi.
11. Tarquino Colomba in Perotti.
13. Alba Carlo fu Gio.
15. Lisa Gio. fu Gius.
17. Bertone Giuseppe di Luigi.
21. Lacchio Carlo.
23. Mana Luigi fu Gio. Pietro.
25. Rigat Carlo fu Chiaffredo.
27. Pontiglio Cesarina fu Cesare in Bollo.
29. Raviola coniugi.
31. Boccardo Michele fu Giorgio.
33. Vaglienti Ant. fu Bartolomeo.
35. Brondetti Elisabetta fu Sebast. in Gallea.
41. Cerallo Maddalena in Grovella.
43. ☞ Oggero Ant. e Tommaso.
51. Chiosso Gio. fu Giacomo.
53. Tuninetti Costanzo fu Gaspare.
55. Brunetti Angelo di Carlo.
57. Marasso Bartolomeo fu Gius.
65. Grignani Giuseppe, Eug., Vitt. e Luigi fu Luigi.
67. Varetto Maria.
69. Calzia Domenico.
71. Baglione Antonio fu Carlo.
73. Rota Vincenzo fu Nicola e Pema Clelia coniugi.
75. Loggia Giovanni fu Pietro.
Balagna-Ranin Biagio.
141. ☞ Società Anonima Fabbr. Aut. Cicli Lux.

765. Demanio dello Stato. (Poligono zappatori).
795. Chêne cav. Gius. di Pietro (eredi).

4. De-Francisco Pietro fu Gio. Batt.
. Manfredi Domenico di Bernardo.
14. Robert Maria in Zancan.
22. Bettaglio Enrico e Magrini Felicina coniugi.
24. Delpero coniugi.
30. 32. Merlo Gio. fu Eug. e Pacchiotti Geltrude coniugi.
34. Lisa Giorgio e Bosco Giovanna coniugi e Bosco Margher.
36. Tassara Carlo e Coda-Zabetta-Ohme Margherita coniugi.
38. Paiara Federico e Veronesi Rita coniugi.
40. Perottino Luigi e Reineri Camilla coniugi.
54. Choufler-Negri Agostina.
56. Ferrero Gio.
58. Matta Filippo fu Gio. Batt.
60. Guglielmino Dionisio fu Ignazio e Mollo Maria coniugi.
66. Giordano Giuseppe fu Giacomo.
68. Giordano Gius. fu Giacomo.
76. Oghi Angelo e Corbellaro Maria coniugi.
78. Fiorina Emanuele fu Ant.
82. Roletti Rosa fu Gius. ved. Capelli.
84. Cornacchia Paolo-Evaristo e Tessier Anna coniugi.
86. Dante Marta ved. Soldano.

88. Falco G. e Lupi Eugenia.
92 Grignolo Rosa fu Paolo ved. Pessa e figlio Franc.
94. Vigliani ing. Franc. fu Giacomo (eredi).
780. Mortara Pietro e Alasia Pia coniugi.
790. Germano Mario fu Melchiorre.
800. Peirani Bonifacio fu Carlo.
Boeris Giovanni ed Andrea fu Gius.
Capra Caterina in Monticone.
810. Moris Alfonso, Mario ed avv. Renato fu Carlo.
820. Beria Biagio Carlotta ed Antonio fu Luigi.

MONGRANDO, Via in regione Vanchiglia dalla strada Vanchiglia lungo Po, sponda sinistra a via Antonio Fontanesi. *Pret.* **Mand. VII** — *Sez.* **Borgo Dora** — *Sez. P. S.* **Borgo Dora** — *Circoscr. elett. Amm.* **Mand. VI** *Polit.* **Coll. III** - *Parr.* **SS. Nome di Gesù.**

Comune nel circondario di Biella.

23. Brosio Maria fu Batt. in Robino.
25. Birolo Adelaide in Pontiglio,
27. Saracco Marcello di Luigi.
35. Ferrero Oreste e Zopegni Luigia coniugi.
39. Bugnano Stefano e Sardi Lucia coniugi.
41. Bordiglia Felice e Magario Cristina coniugi
43. Birolo Adelaide in Pontiglio.
45. Raschio Rosa in Raschio Gius
47. Moretti Gius. e Sandri Lucia coniugi.
49. Mosso Luigi e Leandro di Michele.
51. Mossetto Gius. e Domenico fu Gius.
53. Bianco Luigi e Ottino Teresa coniugi.
59. Crespi Maddalena in Rossi (eredi).
61. Gianeri Cesare fu Ant.

6. ☞ Laclaire e Salietti (Ditta).
24. Allolio Pietro fu Marcello e Vinassa Margherita coniugi
28. Pastore geom. Franc. e Maria Assunta con. e figli Mario, Guido, Aldo, Gino, Nando', Rosa Tea, Maria Adelaide.
32. Sardi Filomena e Lucia.
34. Campi Fel. fu Ant.
36. Demarchi Ant. e Boccione Angela coniugi.
38. Bruno Vitale di Placido.
40. Cerutti Gius. e Negro Anna coniugi.
42. Rolando Cesare.

MONGRENO (Strada comunale di), in regione Sassi oltre la borgata Madonna del Pilone. *Pret.* **Mand. VI** — *Sez.* **Borgo Po** — *Sez. P. S.* **Borgo Po** — *Circoscr. elett. Amm.* **Mand. VI** — *Polit.* **Coll. V** Fino al Nº 200 *Parr.* **di Sassi,** e da questo numero al fine *Parr.* **di Mongreno.**

Borgata sulla collina Torinese a destra del Po.

435. Casalegno Franc. e Calcagno Cristina coniugi.
Casalegno Vinc. fu Bartol.
437. Vittone Giusto e Trivero Angela coniugi.
145-149. Società Anon. Fornaci riunite.
171. Cha Gius. fu Luigi.
173. Donadio Eufrasia fu Luigi, Rolfo, Fiorina, Roma-Libera ved. Pezzano e Serse fu Gio.
175. Gallina Tommaso.
177. Rostagno Luigi e Gio. padre e figlio.
179. Tarditi Enr. fu G...
179 *bis*. Rostagno L... e Gio.
183. Segre Eman., V... sallo di Castiglio... Feder. e Alle... Secondo fu L...
185. Nomis di Pol... cont. Lidia i... colis di Rob...
189. Miniotti On... Enrichetta, E... Michele-Mar... Gabriella fu ... Andrea ... Gius. fu G...
193. Callamaro F... ved. Catt...
195. Id
197. Sogno And...

...1 Gambone Luigi-Franc., Adelina, Claudio, Cristina, Eugenia ed Emma fu Nicola.
...5 Alferro Maria moglie Previti Ant.
... Pastore Maria fu Gio.
...7. Ricci Lia fu dott. comm. Vinc. ved. Bellardi.
...3. Giacobino Vincenzo ed Agost. fu Vinc.
...7 Semeria Emilia fu Adolfo in Boyer.
... ☞ Bertolone Giorgio di Ant.
...5. Manassero avv. G. B. fu Gius.
...1 Rossi Gio, Franc. e Maria fu Michele.
Vittone Carlo fu Gio.
...5. Municipio di Torino. (Scuole municipali).
...5 Cravero Maria in Chiapino Franc.
Lanfranco Gio. fu Gius.
Martini Franc. fu Gius.
...9. Chiesa Vitt., Dom., Carlo e Natalina fu Gio.
Chiesa Ant. fu Vitt.
Chiesa Felicita fu Vittorio.
Caracciolo Caterina e Leonilda fu Sebastiano.

... Martini Franc. fu Gius.
Silvestro Franc. fu Bartolomeo.
... Capello Giacinto fu Dom.
... ...nco Michele fu Sebastiano.
... ...rdino Gius. fu ...io.
...6. Risso Giuseppe fu Franc.
... ...ecchia Prospero.
... ...rtinetti Carlo fu ...rlo.
... ...la Franc. fu Gio.
... ...a Gio. e Goitre ...rinella coniugi.
... ...no Giacomo di ...o.
... ...lla Gius., Gaetano, Anna e G. B. ... Costantino.
... ...lla G.B. fu Gaet.
... ...otti Onorata, ...ichetta, Emma, ...hele-Marcello ...briella fu G. ...ndrea.
... ...h Gio fu G. B.
Zo... ... Giovanna fu ...o.

Segue 180. Beltramo Angela fu Lorenzo in Ferro Gio.
Gibello Anna, Batt., Giacomo, Luigi e Maria fu Franc.
Banfi Enrichetta in Macchia Ant.
Boccardo Ant. di Gius.
Rocca Gius. e Felicita fu Paolo e nipoti Paolo, Mensio, Ant., Anna, Caterina, Felicita fu Gio.
Casalegno Alfonso, Gius., Paolo e Felicita.
Fenoglio Domenica in Bertoglio Nicola.
182. Zoppo Gio. fu Carlo
Zoppo Carlo fu Carlo.
Calcia Giorgio di Gius.
186, 188. Miniotti Onorata, Enrichetta, Emma, Michele-Marcello e Gabriella fu G. B.-Andrea.
190. Bo Maria e Felicita fu Gius.
Casalegno Ant. fu Carlo.
Battuello Carlo fu Gio. e Battuello Maria in Granone Gio.
196. Bo Giacomo fu Giuseppe.
200. Municipio di Torino. (Scuole comunali).
340. Gambone Franc., Luigi, Claudio, Cristina, Eugenia, ed Adelina.
312. Contini Gio. Batt. di Gius.
314. Ferrati ing. Edgardo fu Ang.
316. Giana cav. Emilio fu Gius.
318,320 Dogliotti avv. cav Vincenzo fu G. B.
324. Angiono Gio. fu Gioachino.
330. Bottini Franc. fu Dom.
334. Calosso Battista di Grato.
338. Demorra Annetta ved Rovero.
342. Robert Teresa in Chicco
344. Parrocchia di Mongreno
348. Ravera Giuseppe fu Lorenzo.

MONTALTO, via privata in regione Vanchiglia, oltre la cinta daziaria. *Pret.* **Mand. IV** — *Sez.* **Po** — *Sez. P. S.* **Borgo Dora** — *Circoscr. elett. Amm.* **Mand. VI** — *Polit.* **Coll. III** — *Parr.* **SS. Nome di Gesù.**

Piccolo paese sulla collina di Torino.

1. Musso Giuseppe fu Giovanni.
3. Artusio Giovanni e Neirotti Angela coniugi.
2. Pentenero Gius. di Carlo.
6. Manfredi Pietro e Argeri Angela coniugi.
8. Demichelis Luigi e Barosso Giuseppina coniugi.

MONTANARO (Via), dalla strada di Circonvallazione tra la Barriera di Milano a levante dello stradale di Vercelli in prolungamento della via Agliè. *Pret.* **Mand. VII** — *Sez.* **Borgo Dora** — *Sez. P. S.* **Borgo Dora** — *Circoscr. elett. Amm.* **Mand. VII** — *Polit.* **Coll. II** — *Parr.* **Mad. della Pace.**

Comune nel circondario di Torino.

3. Teisa Teresa fu Vinc. in Riviera.
15. Schina Domen. fu Domen. e Mina Anna detta Pierina di Giacomo.
19. Cristino Gio. e Giovetti Elisabetta coniugi.
21. Cravero Gio. Batt. e Piacentino Camilla coniugi.
23. Gribaldo Carlo fu Luigi e Taramino Teresa coniugi.
25. Scapinardi Franc. e Maina Lucia coniugi.
27. Croce Cesare e Solza Teresa coniugi.
31. Macchia Carolina di Luigi.
47. Brossa Claudio fu Luigi.
49. Chiappero Pietro di Luigi e Dentis Marianna coniugi.

4. Actis Gio. e Destefanis Giuseppa coniugi.
6. Taraglio Carolina fu Gio. ved. Cosola.
22. Camandona Franc. e Carlo fu Franc.
32. Spadaccini Felice fu Gius.
34. Giorda Felice e Cibrario Giovanna coniugi.
44. Panata Gio. fu Dom.
46. Vota Ant. fu Vinc.
48 Bessone Agostino.
50. Lino Gius. fu Pietro.
60. Ferro Vinc. fu Bart.
62. Martinotti Carlo fu Gius.
70. Golzio Domen. fu Michele.

Case sparse.

217 *bis*. Cravero Gio. B. e Piacentino Camilla coniugi.
217 *ter*. Cristino Gio. e Giovetti Elisabetta coniugi.
221. Bessone Agostino fu Ant.
Lino Gius. fu Pietro.
225. Coltino Rosa ved. Vergnano, Teresa in Vignasco e Marzano Gio.-Franc. Lorenzo, Maria e Giuseppina di Giuseppe.
227. Martinotti Carlo.
229. Gorra Ang. fu Gio.
249. Manfredi Filippo fu G. B.
Brossa Claudio fu Luigi.
251. Giachetto Angela in Rossetto,
253. Aprile Giovanna ved. Fantino e figli.
259. Natta d'Alfiano contessa Olimpia ved. Gianazzo di Pamparato conte Ott.
261. Spadaccini Felice.
210. Grassi Luigi.
224. Gorra Ang. fu Gio.
228 Golzio Domen. fu Michele.
230. Sacerdote cav. Em.
Momigliano Emilio fu Moise
Segre Angelo.
238. Borra Caterina vedova Oddenino.
Gobetti Mattia.
244. Gobetti Natale e Giuseppa in Moriondo fu Luigi.
Loggero Luigi fu Gius.
246. Valenza Enrichetta in Bria.
252. Giacchetto Giuseppa in Giacobino e figli Angela, Franc., Dom., e Giuseppa.

MONTE (Via al), dalla via Moncalieri al Monte dei Cappuccini (**L 9**). *Pret.* **Mand. VI** — *Sez.* **Borgo Po** — *Sez. P. S.* **Borgo Po** — *Circoscr. elett. Amm.* **Mand. VI** — *Polit.* **Coll. V** — *Parr.* **Gran Madre di Dio.**

9. Gilodi ingegnere commendatore Costantino.

30 isol. Munic. di Torino (Convento dei Cappuccini).

MONTEBELLO, quarta via a sinistra di via Po, m. 650 (**I 6**). *Pret.* **Mand. VI** — *Sez.* **Borgo Po**

Da via Po al corso S. Maurizio *Sez. P. S.* **Po**: dal corso S. Maurizio al fine *Sez.* **Borgo Dora** — *Circoscr. elett. Amm.* **Mand. VI** — *Polit.* **Coll. III**

I numeri pari: da via Po al corso S. Maurizio *Parr.* **SS. Annunziata**; dal corso S. Maurizio al termine *Parr.* **S. Giulia.** — I numeri dispari da via Po a via della Zecca *Parr.* **S. Francesco da Paola**; da via della Zecca al corso S. Maurizio *Parr.* **S. Giovanni**; da questo corso al termine *Parr.* **S. Giulia.**

A ricordo della battaglia vinta dai Franco-sardi il 20 maggio 1859 contro gli Austriaci. Comune della provincia di Pavia, circondario di Voghera.

1. R. Ospizio di Carità.
3. Demanio dello Stato
5, 7. Gianoli Carina in Dupré Ern. (Teatro Scribe).
9. Segre Gius. fu Salomone.
11. Sardi Orsola in Boglietti.
13. Montù Franc. e Bisacca Anna-Maria coniugi.
15. Rollino Carlo Mich.
17. Toscano Pacifico fu Giacomo.
19. Gola cav. avv. Giuseppe fu Gius.
19*bis*. Id. id
21. Casana avv. bar. Ernesto.
23. D'Harcourt Giulio, Maria-Luigia fu Gius.
D'Harcourt Adele, Albertina, Alberto, Gius., Margherita, Maria e Maria-Luigia fu Erasmo.
Dellamarmora cont. Enrich. fu Tomm. (eredi).
25 Id. id

2. Montù Ernesto.
4. Conterno cav. Giuseppe (eredi).
6. Id. id.
8 Municipio di Torino (Tettoia Montebello)
12, 14. Id. id.
20. Municipio di Torino (Mole Antonelliana)
22. Fubini Leone, Raffael fu Samuele.
24. Moretta Innocenza fu Lor. moglie Boetti.
26. R. Ospizio di Carità. Rolino Carolina ved. Sartoris.
30. Jaggi Carolina e Margherita fu Gius.
32. Trabbia Mich. di Bened.
34. Neirotti Gabriella di Eugenio ved. Penna e figli Penna Eugenio e Mario.
Trabbia Michele di Benedetto.
36 Id. id.
38. Campioni Carlo fu Carlo.
40. Trabbia Gio. Michele, Giuseppe e Carlo, di Benedetto.
42 Lanfranchini Carlo (eredi).

MONTE BIANCO, via nel Borgo omonimo, tra la barriera di Milano ed il Regio Parco. *Pret.* **Mand. VII** — *Sez.* **Borgo Dora** — *Sez. P. S.* **Borgo Dora** — *Circoscr. elett. Amm.* **Mand. VII** — *Polit.* **Coll. II** — *Parr.* **Mad. della Pace.**

Gruppo di monti al termine delle Alpi Graie, la cui cima più elevata è a 4810 m. sul livello del mare. Separa la valle d'Aosta dalla Francia.

5 Soc. Anon. Tedeschi ing. Vitt. e C.
35. Bologna Giuseppa ved. Falchero e figlio cav. Luigi.

37, 43. Bologna Giuseppa ved. Falchero e figlio cav. Luigi.
45. Pesle Giacinta in Mantelli Vitt.

47. Porro Ercole e Guabello Luigia coniugi.
49. Pilone Maria vedova Pastore e figlio Giovanni.
51. Fassino Gius. e Beltramo Giuseppa coniugi.
53. Gorra Franc. fu Gio. e figli Gio., Gius. ed Angelo.
55. Craveri Raffaella in Barberis avv. Carlo.
57. Ajassa Michele e Corno Margherita coniugi.
59. 61. Perino Gio.-Franc. fu Ant.
63. Vaira Gio. Batt. di Luigi.

2. Cerutti Gius. e Grabbi Olimpia coniugi.
4. Gorlier Gius. di Gius.

6. Veiluva a-bino fu Luigi.
12. Bosco Franc. fu G...
14. Camandona Rosa ... Chiesa Ant.
20. 22. Municipio ... Torino (Scuola Mu-nicipale).
38. Gallo Gius. fu Piet...
40. Pellino Giuseppe ... Carlo.
42. Brondolo Lor., A... Giovanna e Luig... Teodoro e ma... Torre Giuseppa.
44. Barberis Teresa ... Tessuto Tomma...
50. Trivero Angelo.
52. Borghesio Sebastiano, Clotilde e Teresa fu Pietro.
54. Bonacossa Gio. e ... fu Batt.
56. Castello Gius. e Sa... Tersilla coniug.
58. Buzzo-Margari Costantino fu Cele...

MONTECUCCOLI Raimondo, via tra il corso ... cardi e via Amed. Avogadro rimpetto a piazza Ven... (**E 7**). *Pret.* **Mand. III** — *Sez.* **Monviso** — *P. S.* **Monviso** — *Circoscr. elett. Amm.* **Mand. III** — *Polit.* **Coll. IV** — *Parr.* **S. Barbara.**

Celebre capitano ed insigne scrittore sull'arte militare, nacque in Modena nel 1608 e morì nel 1... I suoi *Commentari Bellici* furono pubblicati prima da Ugo Foscolo e poi da Jacopo Grassi.

3 De Gaspari cav. Gaetano e Vittone Giuseppina coniugi.
7. Rezzonico geom. Carlo, Ulisse e Maria fu G. B.
9. Perrone Maggiorino fu Gio.

2. Giordano avv. Gius. e caus. Carlo.
4. Id. id.
6. Carignan... Franc. fu Giuseppe.
12. Municipio di Torino (Scuola Tecnica G. Sommeiller).

MONTE DI PIETÀ (Via), seconda via p... a sud-ovest di via Garibaldi tra via Viotti e via ...tero, m. 40) (**G 7**). *Pret.* **Mand. I** — *Sez.* **Dora** — *Sez. P. S.* **Dora** — *Circoscr. elett. Amm.* **Mand. I.** — *Polit.* **Coll. I** — Da via Viotti a via Mercanti ... **S. Tommaso**, e da via Mercanti al fine, i nume... *Parr.* **Ss. Martiri**, e i numeri dispari *Parr.* **Santa Maria di Piazza.**

Dalla sede di questa istituzione, fondata nel 1... Claudio di Seyssel, vescovo di Marsiglia, poi di ...

1. Delleani cav. ing. Agostino.
3. Id. id.
5. Di Geslin di Borgogna Giov.ª-Elena-Maria.
Huet Valentina Maria.
Drujon Matilde di Eugenio.
7. Amministrazione del Fondo per il culto (Chiesa di S. Tommaso).
15. Buscaglione cav. Giacomo (eredi).

17. Ferrari d'Orsar... ob. ing. Gius. e figlio Teodoro.
21. Bologno... Margherita, Maria, Ida, Giuseppe-Ambrogio ed ...edo fu Gio.

2. Dellazoppa ... Gio. e Molteni ...dia coniugi.
6. Dellazoppa ...di Gio. in De Ferrari march. avv ...rol.

8. Marchesa Pietro fu Gio. e sua prole nascitura.
0. Id. id.
6. Cassa Mutua Cooperat. Italiana per le Pensioni.
8. Id. id.
... Gallenga avv. Vinc. Martinotti frat. e sor. Ponteri avv. Arn.

22. Gallenga avv. Vinc. e Ponteri avv. Arnaldo.
28. Monte di Pietà ammin. dalle Opere Pie di S. Paolo.
30. Id. id.
32. Id. id.
34, 36. Id. id.

MONTEMAGNO (Nuova via alla barriera di Casale).

Comune sulle colline del Monferrato, nel circondario di Casale.

15. Testa Roberto di Franc.
17. Lattuada Virginio fu Carlo e figlie Emilia e Maddalena.
19. Burro Angela fu Gio. Batt. ved. di Moretti Luigi.

MONTENEGRO (Via), nel nuovo piano regolatore, parallela a notte della via Rivalta e compresa fra il corso Trapani e il corso Castelfidardo.

Paese montuosissimo della penisola Balcanica sull'Adriatico: retto con monarchia assoluta, patriarcale, ereditaria nella linea maschile della casa di Petrovich Niegos.

MONTE ROSA, via nel borgo omonimo, tra la barriera di Milano ed il R. Parco. — *Pret.* **Mand. VII** — *Sez.* **Borgo Dora** — *Sez. P. S.* **Borgo Dora** — *Circoscr. elett. Amm.* **Mand. VII** — *Polit.* **Coll. II** — *Parr.* **Mad. della Pace.**

Monti nelle Alpi Pennine, la cui cima più alta è 4635 m. Separa la valle d'Aosta dalla Svizzera.

1. Crescente Gius. e figlia Regina.
9. Dosio Stef. e Capello Rosalia coniugi.
1... Bruno Gio. e Quaglia Adelina coniugi.
17, 19. Grassi Luigi di Paolo.
... Bricarello dott. Guido fu Ant.
...erraro Paolo e Bertolino Delfina coniugi.
...5 Cavaliero Domenico fu Battista.
...va Gius. di Pietro.
..., 2... Mannel Luigi ... Gius. e Fresca Lorenzina coniugi.
...orteglio Michele e ...ttù Caterina coniugi.
...B...sso Gio.-Maria in ...gnale Ant
...dero Gius. e Bert...o Carolina coniugi.
...olio G. fu Lod.
...olone Gio.
...lla Gio. fu Luigi ...avone Rosa coniugi.
...no Luigi fu G...are.
...o Lorenzo fu A... e Franchino A... coniugi.

33. Minghetti Gius. e Marchionatti Marianna coniugi.

2. Cociglio Gius. fu Fr.
4. Maja Giovanna di Ilario.
6. Gariglio Gio. fu Pietro
8. Rosina Caterina in Teghillo Franc.
10. Fiorina Margherita moglie Imberti Alessandro.
12. Giaj Caterina in Carena.
14. Bruno Gio. e Quaglia Adelina con.
16. Varetto Mich. di Gius.
18. Santa Luigi-Gio. e Spertini Rosa.
20. Moriondo Maria fu Gius.; Anna, Gius. e Maria fu Michele; Capo Carolina ved. Moriondo Michele.
Filippa Ant. e Delsedine Vittoria coniugi.
22. Berardo Piet. e Martore Lucia coniugi.
24 Bollito Gio. di G. B.
26. Castelli Venerando di Felice.
30 Gamba Gio. fu Gius.
34. Germano Eug. di Ant.
40. Mazza Gio. fu Felice.
42. Penna Pietro e Gai Teresa coniugi.

MONTEROTONDO (Corso), nel nuovo piano regolatore, in direzione normale allo stradale di Moncalieri e compreso tra questo e il corso Sicilia, in protendimento del corso Bramante.

Comune nella provincia di Roma: nel 1867 vi furono scontri fra garibaldini e pontifici.

MONTESOGLIO, via privata tra la barriera di Lanzo e la barriera di Milano. *Pret.* **Mand. VII** — *Sez.* **Borgo Dora** — *Delegaz. P. S.* **S. Donato** — *Circoscr. elett. Amm.* **Mand. VII** — *Polit.* **Coll. II.** — *Parr.* **Mad. di Campagna.**

Monte fra la valle della Stura Torinese e quella dell'Orco. Altezza m. 1971.

15. Marengo Maria fu Giacomo in Cigliutti e figlio Bart.
365. Benedetto Pietro fu Gio. e Garino Domenica fu Franc.

4. Chiavazza Andr. fu Bernardo.
6. Actis-Data-Casale Luigi ed Anna fu Gio.
10. Gay Maria fu Bart. ved. Salomone.

MONTEVECCHIO, quarta via a destra di via Sacchi, m. 1250 (**E 9**). *Pret.* **Mand. V** — *Sez.* **San Salvatore** — *Delegaz. P. S.* **S. Secondo** — *Circoscr. elett. Amm.* **Mand. V** — *Polit.* **Coll. IV** — Dal principio fino al corso Re Umberto *Parr.* **S. Secondo**; dal corso Re Umberto al termine, i numeri pari *Parr.* **Ss. Angeli Custodi**, e i numeri dispari *Parr.* **della Crocetta.**

Il Generale Rodolfo Gabrielli di Montevecchio da Fano nacque addì 15 marzo 1802. Ferito alla battaglia della Cernaia il 16 agosto 1855, morì nell'Ospedale di Balaclava il 12 ottobre dello stesso anno.

1. Santone Gius. ed ing. cav. Angelo di Pietro.
3. Alegre Sofia vedova Dall'Orso e figlia Dall'Orso Giulia Peruana moglie Canzio madre e figlia.
7. Colomba Matilde in Massa cav. Luigi.
9. Grivet Ant., Luigi, Vitt. e Domenica in Chiantet-Perono frat. e sor. fu Gius.
11. Buglioni di Monale contessa Ermanzia nata Bazin de Busy.
11 *bis*. Gamba bar. Carlo Maurizio fu Alb.
15. Nurizio Ter. e Cogliati Antonietta. (Istituto S. Anna).
17. Armandis Camillo fu Luigi e Salati Adele coniugi.
19. Roggero profess. Luisa di Candido in Vandone.
21. *Via privata*:
1. Roggero profess. Luisa di Cand.
3. Cottalorda Ant.
5. Novo Antonio Zaberto Secondo.
7. Monetti Rosa-Luigia fu Giorgio e Cestari Annita e Giorgina di Aldo.
9. Bosco Maria ved. Bertasso Gio.
11. Bosco Maria ved. Bertasso Gio.
15. Albera Anna e Franc. fu Giac.
2. Risso Carlo.
4. Rusca Giuseppe.
6. Alemanni Maria Rosa fu Gio. Batt. ved Cagnazzo.
8. Michel-Zucco cav. ing. Gio fu Franc.
10. Ospizio Cronici e Ricovero di Mendicità di Cuneo.
23. Marietti Consolato.
25. Farina Marietta in Pagano.
27. Catella Oreste e Pompeo fu Gaet.

4. Fubini Leone, Raffael fu Samuele.
16. Fubini Anna in Fubini.
18. Valle Caterina ved. Borgarino Angelo.
22. Gromis di Trana cav. Gualberto.
24. Vicarj ing. Mario.
30. Petiti Carlo e Guido fu ing Enrico e loro madre Dohse Sofia.
34, 36. Brondelli di Brondello conte Silvestro.
38. Pellegrini Mauriz. e Massimo fu Adolfo.
48. Silvetti Filippo fu Felice.

MONTEVECCHIO (Corso). Prolungamento della via omonima dal corso Siccardi al corso Casteltidardo. *Pret.* **Mand. V** — *Sez.* **S. Salvatore** — *Delegaz. P. S.* **S. Secondo** — *Circoscr. elett. Amm.* **Mand. V** — *Polit.* **Coll. IV** — *Parr.* **SS. Angeli Custodi.**

50. Marocco Isabella in Maffei Gio.
52. Rovere cav. Cesare fu Lorenzo
56. Faletti geom. Emilio.
58. Besozzi ing. Gius. e geom. Franc.
60. Gallina Enea e Filippo fu Luigi.
62. Debernardi Carlo fu Gius. e figlie Eufrosina e Cesarina.
66, 68. Gallina Enea e Filippo fu Luigi.

MONTEVIDEO (Via), nel nuovo piano regolatore, parallela a giorno della via Filadelfia, compresa fra la strada comunale di Stupinigi e la ferrovia di Genova.

Grande città dell'America Meridionale, capitale dell'Uraguay, costrutta ad anfiteatro sulla riva sinistra del Rio della Plata.

MONTI Vincenzo, seconda via a sinistra di via Nizza oltre la piazza Nizza, m. 800 (**F 13**). *Pret.* **Mand. V** — *Sez.* **S. Salvatore** — *Sez. P. S.* **S. Salvatore** — *Circoscr. elett. Amm.* **Mand. V** — *Polit.* **Coll. III** — *Parr.* **Sacro Cuore di Gesù.**

Insigne prosatore e distinto poeta, nato in Alfonsine (Romagna) nel 1754, morto a Milano nel 1828. Scrisse cantiche stimate e pregiatissime tragedie.

9. Negri cav. uff. prof. Pasquale.
13. Mazzola Giuseppe.
15, 15bis. Boaglio Teresa ved. Perlo e figlie.
17, 19 Henry Sofia fu Alessandro.
25. Audino e Rinaldi (Ditta).
29, 31. Peracca conte Mario - Giacinto ed Alfredo fu Angelo.
35. Masoero Carolina di Alessandro.
16. Destefanis Luigi e Carelli Malvina coniugi.
18. Mazzola Gius.
20. Elter Giulio fu Franc.
22. Henry Sofia fu Alessandro.
24. Società P. Cottino e C.
28. Timossi cav. Paolo di Giuseppe.
46. Rovera Giacomo fu Giuseppe.
48. Kind ing. Adolfo (eredi).

MONTIGLIO (Via), oltre alla barriera di Casale in Borgata Ponte Trombetta. *Pret.* **Mand. VI** — *Sez.* **Borgo Po** — *Sez. P. S.* **Borgo Po** — *Circoscr. elett. Amm.* **Mand. VI** — *Polit.* **Coll. V** — *Parr.* **Santa Margherita.**

Comune del circondario di Casale.

3. Battagliotto Franc. fu Gius.
5. Demattia cav. cap. Alessandro fu Eugenio.
7. Mottura Gius. fu Fil.
9, 11. Baravalle Maddalena fu Carlo in Boggio Paolo.
4. Fasoglio Lor. e Gio.
16. Piola Erminia, Elvira e Natalina di Luigi.

MONTONE, prima via a destra di via Principe Amedeo (**G 7**). *Pret.* **Mand. I** — *Sez.* **Dora** — *Sez. P. S.* **Dora** — *Circoscr. elett. Amm.* **Mand. I** — *Polit.* **Coll. I** — *Parr.* **S. Filippo.**

Da un'antica osteria sotto questo titolo.

2. Matthieu di Pian Villar nob. ing. Gaet. fu Felice.
8. Teppa Angelo fu Ferdinando.

MONTONE (Vicolo), Vicolo privato parallelo alla via del Montone (**G 7**). *Pret.* **Mand. I** — *Sez.* **Dora** — *Sez. P. S.* **Dora** — *Circoscr. elett. Amm.* **Mand. I** — *Polit.* **Coll. I** — *Parr.* **S. Filippo.**

1. Vinardi Maria in De Petro.
3. Imbrico Francesco fu Gio.
4. Ponzanelli Emina.
6. Pescarolo Benvenuto fu Gabriele.
8. Teppa Ang. fu Ferd.

MORETTA (Via privata) nella borgata San Paolo dalla via Circonvallazione alla via Fréjus. *Pret.* **Mand. V** — *Sez.* **S. Salvatore** — *Delegaz. P. S.* **S. Secondo** — *Circoscr. elett. Amm.* **Mand. V** — *Polit.* **Coll. IV** — *Parr.* **S. Bernardino.**

Comune del circondario di Saluzzo.

57, 63. **Fabbr. Torinese di Carrozzeria** già Rossi Bussolotti e C. (Società Anonima).
70. Capra Pio ed Eviglio Cristina coniugi.
72. Bertignano Pietro e Chiri Vittoria con.

MORGHEN Filippo, via normale alla strada di Francia, parallela ad est della cinta daziaria (**B 5**). *Pret.* **Mand. VII** — *Sez.* **Borgo Dora** — *Delegaz. P. S.* **S. Donato** — *Circoscr. elett. Amm.* **Mand. VII** — *Polit.* **Coll. II** — *Parr.* **S. Alfonso de' Liguori.**

Famoso incisore in rame, nato a Portici nel 1761, morto in Firenze nel 1833.

5. Fiorio Camilla fu Paolo moglie a Bava professore Oreste.

MOROSINI Francesco. Seconda via a sinistra del corso Vitt. Em. II oltre il corso Vinzaglio, m. 360 (**C 8**). *Pret.* **Mand. V** — *Sez.* **S. Salvatore** — *Delegaz. P. S.* **S. Secondo** — *Circoscr. elett. Amm.* **Mand. V** — *Polit.* **Coll. IV** — *Parr.* **Ss. Angeli Custodi.**

Doge di Venezia, nato a Venezia nel 1618, morto a Napoli di Romania il 6 di gennaio del 1694, mentre ritornava da una guerra contro i Turchi. Memorabile nella storia è la difesa da lui fatta dell'isola di Candia.

3. Massaia Cesare.
5, 7. Tirone ing. Gio.
11. Ferrero Emma fu Gio. moglie Vaccarino cav. Giorgio.
13. Tommasina Gius.
17. Ceresole Maria.
65. Cha Irene fu Luigi moglie Grillo Bened.
79. Sartoris Felice fu G. B.
81. Giachero Ferdin.
83. Id. id.
97. Ditta Martini e Rossi.
4. Giachino Pietro e Mussinetto Domenica coniugi.
6. Barberis geom. Ett. e Fontana Fortunata coniugi.
8, 12. Sonaglia Paolo.
14. Taverna Margherita.
14 bis. Romana Vittorio.
16. Agnetis Prassede in Tirone ing. Gio. Agnetis Michele.
18. Soave Emilio di Gius.
64. Garino rag. Michelangelo di Domen.
66. Calvetto Giacomo di Gio. e Pampiglione Anna fu Matteo coniugi
68. Marchisio Giacomo fu Gio. Batt.
70. Abrate Mich. fu Giovanni.
72. Crida Serafino fu Martino.
74. Frola Lor. Giacomo e Della Savia Caterina coniugi.
80 Bruna Pietro e Nicolaj Maddalena coniugi e Tropini Ant. fu Lorenzo.
82. Marchiaro Luigi fu Giovanni.
88. Rosingana Romano fu Gio. e Napione Lucia coniugi.
112. Mariotto Lorenzo fu Carlo.

MORTARA (Corso), nel nuovo piano regolatore tratto dell'attuale via di circonvallazione interna, compreso tra la via Udine e la via Livorno ambedue oltre Dora.

Capoluogo di circondario della provincia di Pavia: il 21 marzo 1849 vi fu un accanito combattimento, che, collo scompiglio e ritirata dei Piemontesi, preluse alla sconfitta di Novara.

MOSELLA (via privata in borgata S. Paolo).

MOTTERONE, via nel borgo Monte Bianco, tra la barriera di Milano ed il R. Parco. *Pret.* **Mand. VII** *Sez.* **Borgo Dora** — *Sez. P. S.* **Borgo Dora** — *Circoscr. elett. Amm.* **Mand. VII** — *Polit.* **Coll. II** — *Parr.* **Mad. della Pace.**

Monte fra il lago d'Orta e il lago Maggiore. Altezza m. 1491. Ferrovia funicolare.

3. Municip. di Torino (Scuole Municip.).
5. Boffa Rosa in Borello
7. Motto Giorg. fu Gio.
11. Avetta Gio. di Ant.
13. Pramaggiore Carlo e Ferraris Giovanna coniugi.
15. Ninghetto Gius. e Marchionatti Marianna coniugi.
17. Garino Giacomo e Busso Giacinta coniugi.
2. Torta Giuseppe di Giuseppe.
4. Bonino Luigi fu Giuseppe.
10. Vittore Michele fu Giuseppe.
10bis. Vittore Gio. fu Gius. e Serra Maria di Ant. coniugi.
12. Rosso Claudina fu Maur. ved Masoero.

MURATORI Ludovico. Nell'ingrandimento a sud del borgo S. Salvatore tra la ferrovia di Genova e la via Nizza, seconda via parallela a ponente di via Nizza (**E 13**). *Pret.* **Mand. V** — *Sez.* **S. Salvatore** — *Sez. P. S.* **S. Salvatore** — *Circoscr. elett. Amm.* **Mand. V** — *Polit.* **Coll. IV** — *Parr.* **Sacro Cuore di Gesù.**

Spese tutta la sua vita a raccogliere documenti della storia, ordinandoli nei celebri *Annali d'Italia*. Nato a Vignola nel 1672, morto a Modena nel 1750.

MURAZZI DEL PO, sponda sinistra del Po tra i ponti Umberto I e Regina Margherita. La numerazione dispari dal N° 1 al 73 parte dalla destra del Ponte in pietra, e quella pari dal N° 2 al 28 dalla sinistra sino al ponte Regina Margherita — Dallo sbocco del corso S. Maurizio a quello di via Ospedale *Parr.* **SS. Annunziata,** e da questa via al fine *Parr.* **S. Massimo.**

Municipio di Torino.

MURIAGLIO, via privata nella borgata S. Paolo, che unisce la via di S. Paolo colla via Monginevro ovest. Officine ferroviarie. *Pret.* **Mand. V** — *Sez.* **San Salvatore** — *Delegaz. P. S.* **S. Secondo** — *Circoscr. elett. Amm.* **Mand. V** — *Polit.* **Coll. IV** — *Parr.* **S. Bernardino.**

Comune della provincia di Torino, circondario di Ivrea.

1. Bertetti Lucia fu Gaetano in Reineri. Fornasero Luigi fu Virginio.
3. Sasso Ant. di Maur. e Cerrato Giuseppina coniugi.
5 Franchino Gio. e Gius. padre e figlio.
7. Dalmasso Lodovica fu Ant. in Fornaresio
9. Cucco Gius. fu Felice
11. Aimo Margherita ved Bechis.
15. Marchetti di Muriaglio Luigi, Enrichetta in Belgrano di Famolasco, Alb., Maria in Brizio di Castellazzo e Modesto fu conte Edoar.
17. Tribolo Franc. fu Giorgio.
19. Angiono Gio. fu Gioachino.
2. Marchetti di Muriaglio Luigi, Enrichetta in Belgrano di Famolasco, Alberto, Maria in Brizio di Castellazzo e Modesto fu conte Edoardo.
8. Stuardi Emilio fu Placido.

MUSINÈ, via nel borgo Campidoglio, oltre la barriera del Martinetto. *Pret.* **Mand. VII** — *Sez.* **Borgo Dora** — *Delegaz. P. S.* **S. Donato** — *Circoscr. elett. Amm.* **Mand. VII** — *Polit.* **Coll. II** — *Parr.* **San Alfonso de' Liguori.**

Monte a sinistra della Dora Riparia quasi in faccia alla Sagra di S. Michele. Altezza m. 1149.

1. Ferrero Tom. fu Dom.
5. Gedda Ant. e Rappelli Giovanna con.
11. Taraglio Gio. fu Domenico e figlia Margherita.
13. Rolando Domen. fu Franc. per l'eredità giacente del fu Rossi Luigi.
17. Borotti Gio. e Zaninetti Margherita coniugi.
19. Comba Olimpia in Savarino.
21. Fava Carlo di Paolo.
23. Benedetti Giuseppa ved. Mosso.
4. Sorba Amed., Ang., Colombo, Natalina, Ottavio - Vitt. ed Umberto.
6. Serra Maria-Rosa ved Sorba e figli Amed., Angela, Colombo, Natalina, Ottavio-Vitt. ed Umb. fu Vittorio.
8. Asilo infantile del Campidoglio.
12 Pero Eug. e Borri Giovanna Domen. coniugi.
14 Beraud Ognissanti.
18. Tempo Carlo fu Antonio.

NAPIONE Giov. Francesco, ultima via a sinistra di piazza Vitt. Em. I, m. 800 (**L 8**). *Pret.* **Mand. VI** — *Sez.* **Borgo Po** — Da piazza Vitt. Em. I al corso S. Maurizio *Sez. P. S.* **Po**: dal corso S. Maurizio al fine *Sez.* **Borgo Dora** — *Circoscr. elett. Amm.* **Mand. VI** — *Polit.* **Coll. III** — Da piazza Vittorio Eman. I al corso S. Maurizio *Parr.* **SS. Annunziata,** e da questo corso al fine *Parr.* **S. Giulia.**

Filologo e storico, nato in Torino nel 1745, morto nel 1830. Il suo lavoro principale è il libro *Dell'uso e dei pregi della lingua nostra.*

3. Clerico Giuseppa Adele in Meranghini.
5. Sella Merope ved. Bianchi di Lavagna.
7. Sella Federica ved. Binelli.
9, 11, 13. Boffa Maria Antonietta ed Angelina sor. fu Francesco.
15. Bianchi Giuseppina fu Gregorio.
17. Società Anon. Cioccolato e Cacao Moriondo e Gariglio.
25. Tavallini cav. ing. Felice.
27. Penna Ernesta fu Luigi in Bertelà Silv.
29. Molinari-Min Paolo fu Antonio.
31 Molinari-Min Annibale, Angelo ed Enrico fu Ant.
33. Franchino Augusto e Giovanni fratelli.
35. Chirone Luigi e Riccardo di Giuseppe.
37. Momigliano Giacomo fu Eman.
39. Chirone Luigi di Giuseppe.
41. Scott Alfonso fu Gio. e Copperi Giuseppina coniugi.
43. Pastore Domenico, Angela, Paolina, Ferdin. fu Gius.
45. Perrachio ing. Lod. e Elia Luisa coniugi
47. Novarina Gaspare, Gio. e Anna di Domenico.
49. Florio Quinto fu Modesto.
2. Avondo comm. Vitt.
4. Bologna ing. barone Luigi.
6. Cerino-Zegna cav. Quintino.
8 Bozzo Giac. fu G. B.
16. Moreno Francesca ed Aniceta fu Enr.
20, 20b. Canonica comm. Pietro fu Giulio.
24. Montini Luigi fu Carlo.
30. Pagliero Annetta in Fea Carlo.
32. Stratta Firmino fu Franc.
36, 38. Carrozzeria Piemonte (Soc. Anon.).

NAPOLI, corso lungo la sponda sinistra della Dora a monte del ponte Mosca, m. 1040 (**G 3**). *Pret.* **Mand. VII** — *Sez.* **Borgo Dora** — *Sez. P. S.* **Borgo Dora** — *Circoscr. elett. Amm.* **Mand. VII** — *Polit.* **Coll. II** — *Parr.* **S. Gioachino.**

Già capitale del regno delle Due Sicilie, madre di personaggi in ogni ramo delle arti e delle scienze illustri, e di martiri per la causa della libertà; ricca di monumenti ed allegrato dal sorriso del cielo d'Italia.

1, 3. Paggi Annetta.
5. Sandler Carolina moglie Geoffroy.
7. Icardi Bartolomeo fu Giovanni e Moltini Maria coniugi.
Guglielmetti Maria ved. Castellino e Gallo Antonio, Domenica, Gio., Maddalena e Maria fu Antonio.
Chiri Margherita.
Martinengo Antonio e Maria.

2. Ansaldi Anna ed Adele fu Ant.
4. Morino ing. Ettore e Stellina fu Bernardo e loro madre Romano Maria ved. Morino.
6. De Giuli Gius. fu Gio.
8. Virano Domenica fu Luigi.
10. Gilardini Francesco e sorelle fu Andrea.
12. ☎ Caneparo Agostino (eredi).
14. ☎ Cervini Am. fu Luigi (eredi).
16. Moretti Natalina Domenica fu Giacomo moglie Colombino.
18. Barge Cecilia in Torretta.
20. Fossati Gio. fu Gio.
28. ☎ Durio Sec.
30. Francioni Angelina ved. Turlo
34. Martignone Felice.
36. Molino Carlo fu Gio. e Villata Maria coniugi.
38 Castagnetto Angela moglie Iano Franc.
40. ☎ Castellano Gio. Luigi e Gius. fu Lodovico.
56 Garetto cav. Domen.
58. Garetto Franc.
60. ☎ Castagnero Pietro.
62. Zanetto Gerolama ved. Biglia.
Biglia frat. e sorelle fu Pietro.
64. Michela-Zucco ing. Giovanni.

NINO BIXIO, via a giorno della caserma di Artiglieria, fra la via Princ. d'Acaja e la cinta daziaria (**B 7**). *Pret.* **Mand. V** — *Sez.* **S. Salvatore** *Dazio P. S.* **S. Secondo** — *Circoscr. elett. Amm.* **Mand. V** — *Polit.* **Coll. IV** — *Parr.* **della Crocetta.**

Nobile figura della storia contemporanea. Combattè nel 48, nel 49; fu uno dei *Mille* (1860); segnalossi nel 66 a Custoza, e fu alla presa di Roma. Nato nel 1821 a Genova, morì nel 1873 di colera, nella baia di Atchim.

NIZZA, via che comincia a sinistra della stazione di P. N., corre quasi parallela alla ferrovia e si spinge fino oltre la barriera omonima. m. 2090 (**E 12**). *Pret.* **Mand. V** — *Sez.* **S. Salvatore** — *Sez. P. S.* **San Salvatore** — *Circoscr. elett. Amm.* **Mand. V** — *Polit.* **Coll. IV** — Dal principio fino a via Pio Quinto *Parr.* **Mad. degli Angeli;** da detta via al corso Raffaello, *Parr.* **Ss. Pietro e Paolo**, e da questo corso al fine *Parr.* **Sacro Cuore di Gesù.**

In memoria della contea di questo nome separata dal Piemonte nel 1860, dopo essere stata per più secoli fedelissima a Casa Savoia. Patria di Giuseppe Garibaldi.

Tratto entro la cinta daziaria:

1. ☎ Fubini banch. Giacomo fu Israel.
3. ☎ Cavalli Giuseppina ved. Voli.
5. ☎ Gianotti bar. avv. Romano Enr.
7. ☎ Prole nata e nascitura di Stanzani Maria ed Ernesta.
9. ☎ Merletti Vittoria vedova Roasenda, Giuseppa in Crosti, Luigia in Negri, Maria in Allievo. Adele e Federico fu avv. Carlo.
11. ☎ Bologna Luigia Giuseppa e Carolina.
13 ☎ Colli Giovanna in Visetti.
Guercio Giovanna in Gramegna.
Raimondo geometra Felice fu Gio.-Ant.
Raimondo Ermenegilda ed Ines di Felice.
15. ☎ Id. id.
17. ☎ Id. id.
19. Forno Emilia ved. Pollon.
21. ☎ Cisa Asinari di Grésy marchesa Cristina nata Galleani di S. Ambroise.
23. Giacobino Federico e Camosso Delfina.
25. Alloatti Maria-Pia-Beatrice-Emma ed Edoardo di Carlo.
27. ☎ Gagliardi Luigia in Ponzani.
29. ☎ Vagnone Gustavo e Mario.
31. ☎ Bellardi Ricci Lia del fu Vinc.
33. ☎ Roda Angela, Maria, Costanza, Sofia fu Gius. detta Scalchi ved. Lolli Luigi Alberto.
35. Salomone Annibale, Edoardo-Maurizio, Giuseppina in Actis-Grande, Luigia in Gamba Gio., Maria in Merlati e Rosina in Ogliani Feder. frat. sor. fu Fel.
35*bis*. ☎ Id. id.
37. Pesenti sorelle.
39. Seghesio Ernesto.
41. Fubini cav. Davide.
43. Besozzi Gius. fu Ferdinando.
47. Scala canon. dott. Amato Vinc.
51. ☎ Scala Don Amato-Vincenzo fu Melchiorre.
53. Id. id.
57. Mosca Costantino fu Lorenzo e figlio Napoleone.
59. 61. Mosca Romolo, Numa, fratelli e sorella fu Pietro.
Serra Alberto. Maria di Carlo.
63. Sannazzaro Stefano.
Gay Michele fu Carlo (eredi).
65. ☎ Giusiana Vittorina in Benevolo Camillo.
67. Orsolano Gio. Batt. fu Lorenzo.
69. ☎ Momigliano Emilio e nipote Momigliano Moise fu Isaia.
Biagini Arturo ... Tomm. fu Gabri...
71. ☎ Saconney Teodoro.
75. Bassignana Cloti... vedova Golzio.
77. Aymerito Clemen...
79. Carpegna Lucia v... Gandini Gius.
81. ☎ Talucchi V... spasiano.
83. Id. id.
85. Robiolio avv. Pi...o e Vitt. fu Gio. Batt.
87. Rocca geom. Bartolomeo fu Gius.
89. Destefanis Carlo fu G. B.
Pontiglio Bart..., Benedetto, Ca...na, Defendente, Gius., Maria e Roberto fu Giorgio.
Perucca Enrico.
91. Golzio Carlo fu M... (eredi).
93. Rissone Giov., Adelina e Camilla fu Giuseppe e ... Felice geom.
95. Gariglio Domenico di Giuseppe.
97. Alberganti Carlo.
99. Id. id.
Destefanis Vincenzo, Gio., Anna e Domenico fu Stef. Maria in Astor... fu Domenico.
Prunello Giovanni fu Gius.
99. 101. Bachi Rachele ved. Morelli fu Marco.
101. Gariglio Carlo-Antonio e Cat... in Tricerri.
103. Primo Lucia ved. Bianchi cav. ...
105. Cambiano Pi...
107. ☎ Ferrino ... e Alberto fr...
111. Malcotti Ang...
113. Boschetti prof. ... e Negri Ors... coniugi.
115. Rainelli G... fu Carlo e ...gnotti Ber... Vittoria e Ros...
115*bis* Monateri Domenico di G...
117. ☎ Val... Gilberto e ... fu Aless.

...9. Giansana Laura ved. Bassignana e figli Gio., Irene, Fed. e Celestina.
...1. ☎ Bozzelli Secondo e Zucca Gio Batt.
...1*bis*. ☎ Rachetti Feder. fu Felice.
...3. ☎ Benaglio Laura in Rostagno
...5. Rostan Alberto e Ricca Caterina fu Davide coniugi.
...7. ☎ Pavesio Camilla e Cristoforo Colombo fu Pietro
...9. ☎ Ceriana-Mayneri Carlo, Stef., Ter^a^, Elena e Maria fu Lodov.
...1. Perroncito comm. profess. Edoardo, e Bruschettini dott. Alessandro.
...33 ☎ Avezzano cav. Gio. di Luigi.
...37. ☎ Seghesio Ernesto e Grimaldi Anna coniugi.
...9, 141. ☎ Fabbrica Naz. Artic. Medicazioni asettica ed antisettica Marca Rognone.
...43 ☎ 145. Pennoncelli Maria in Braia Gius.
...47, 149 ☎ Società Anonima Tipogr. Editrice Nazion.
...51 Ist. dei Ciechi.
...5 ☎ Gribaudi Caterina fu Vincenzo ved. Bassi comm. Enr. e figli dott. Vinc. ed Ester.

...2 ☎ Ferrovie dello Stato.
... Id. id.
... Id. id.
... Municipio di Torino (Peso Pubblico).
... ☎ Ferrovie dello Stato.
... ☎ Id. id.
... Associaz. delle ...tore di S. Vinc. ... Paola.
...20. Id. id.
... Id. id.
... ☎ Salomone ...s.-Cesare, Ca...miro, Luigia, ...ardo, Angiolina ... Michele.
... Maria ved. Salomone usufruttuaria.
28. Ferrato Adolfo, Maria, Carlo, Clotilde, Emma e Clementina fu Maggiorino.
Dematteis Carmelita, Caterina, Filippo, Giacomo e Letizia di Carlo.
30. Id. id.
32 ☎ Id. id.
38. Id. id.
36. Ferrovie dello Stato.
40. ☎ Id. id.
42. Id id.
46. ☎ Gariglio Gio. fu Mich.
48. Palli, Caroni e Deaglio. Ditta.
50. Perrot Franc. fu Ant.
52. ☎ Demanio Stato (R. Scuola Veter.).
54. Id. id
56. Parrocchia del Sacro Cuore di Gesù.
Cavallero sac. G. B., Rossetti Michelangelo, Valletti Lor., Martinetti Carlo.
58. Mondino sac. Franc. e Pietro fratelli.
60, 62. Chiapetti Placido.
64 ☎ Rachetti Federico fu Felice.
Narizzano Alberto fu Sebast.
66, 68 ☎ Porcheddu ing. Gio.-Ant.
74. ☎ Mercandino Giacomo fu Carlo.
76. De la Tour Cordon march. Maria Luigia nata Desmanet de Biesme.
78. ☎ Artero Gius.
80. Id. id.
82. ☎ Mola cav. Gius.
84. Borgo Alberto, Michele e Carlo fu Carlo.
86 Marangoni cavalier Gervasio (eredi).
90 ☎ Govean Enr. fu Felice.
92. Id. id.
96. ☎ Bertinetti Gio. fu Luigi.
98. ☎ Falchero Gius. fu Giacinto.
102. Jarre Maurizio fu Alessio.
104. ☎ Cantù not. cav. Gius. fu Carlo.
112. ☎ Soc. Torinese dei Tramways
118. ☎ Banino Giuseppina in Benso, Teodoro, Roberto ed Emma fu Stef.
Bertini Ottavio, Achille e Franceschina fu Alb.

Tratto fuori cinta daziaria (*Parr.* **del Lingotto**):

161, 163. Boggio Gius. fu Antonio.
165, 167. Gribaudi Alberto fu Vinc.
169, 171. Id. id.
173. ☎ Giusiana Enr., Gio., Alessio, Luigia, Seb. Domenica, Annetta, Felicina e Giuseppino fu Seb. (Società in nome collettivo).
175. Id. id.
177. ☎ Davico Vinc. fu Gius. (eredi).
Barale Gio. fu Gius., e nipoti Gius. e Gio. fu Lor.
179. Id. id.
181, 183. Jarre Teofilo fu Alessio e Mure Jeanne fu Gio. con.
185. ☎ Pugno Maria di Gius. in Testore.
187. ☎ Id. id.
193. Parvopasso Carolina ved. Allemani; Gius. e Natalina in Biffi fu Paolo.
197. Imoda Melania fu Marcellino in Barberis.
199. Bonino Gio. fu Gio.
201. Unia Severina ed Elena di Sebast. per la loro prole.
205. ☎ Falco Riccardo, Rita in Colombo, Ines ed Ida fu Eug.
209. ☎ Id. id.
219. Municipio di Torino (Scuole municipali).
225. Martini Bernardino fu Ant.
227. Malvano ing. Aug. e Cesare fu Aless.
229, 231. Id. id.
Amparore Pietro-Ant. di Pietro.
233. Marcantori Lupicino fu Aurelio.
235. Id id.
237. Chiappero geom. Gius. di Mich.
279. Conte Franc. fu Stef.
281. Iano Marta fu Bart.
291. Visca Rosa vedova Berta.
305. Gallizio Luigi, Enr. Camilla e Margherita fu Simone.
343. Torta Giorgio e Pietro di Vitt.
345. Roncati Ang. fu Alessandro (eredi).
347. De Bernardi Luigi fu Gio.
351. Ballor Gio. e Crotta Teresa coniugi.
353. Brusa Gius. fu Dom.
355, 357. Vercelli Anna in Corradino.
359, 361. Ricchiardi Vitt. fu Carlo.
405. Merletti Fed. e sor. Giuseppina ed Adele fu avv. Carlo.
409. Aprà Vittore fu Gio.
415. Catelli Dionigio fu Eug.
425. Gariglio Domenico fu Vincenzo.
443. Giachino argher. in Bastia.
447. Soc. Anon. Stabilim. G. Fornara e C.
451. Besson Giuseppe fu Luigi.
453. Taricco Chiarina fu Carlo e figli Cavalli Balbina e Virginia.
477. Società in accom. semplice Faletti, Levi e C.ia (Ditta), composta dei sigg. Faletti Ang. (eredi) e Levi Amedeo.
481. Gili Mich. fu Gio. e Cibrario Teresa coniugi
483. Bruera Gius.-Clem. fu And.
Bruera Clem. fu Gio.
485. Vallinotti Gius. e Michele fu Dom. e nipote Vallinotti Anna.
487. Darmello Gius. di Baldassarre.
Granero Rosa in Darmello.
489. Mina Carlo ed Altino Caterina coniugi.
491. Bergadano Maria in Vaccherisa.
493. Ferrero Gius. fu Stef.
Ferrero Stefano e Gius. di Gius.
543. Sticca Matteo fu Giac.
557. Carpano Luigi ed Ottavio fu Gius.
559. Dovano Claudio.
Menso Franc.
Prato Dom.
561. Mazzola Gius.
Morando Teresa ved. Marinetti.

422, 424, 426. Garassino Bart fu Ang.
428. Società Torinese di Tramvay e Ferrovie Economiche.
430. Hebert nob. Adele ved. Ferrero De Gubernatis-Ventimiglia.
432, 434. Commonl commend. Rodolfo (Staz. Tramvia Torino-Carignano).
436, 438. Hebert nobile Adele ved. Ferrero De Gubernatis-Ventimiglia.
440, 442. Id. id.
452. Società Anon. Carrozzeria Locati e Torretta.
454. Società Anon. Automobili Rapid.
458. Società Tramwais a vapore.
460. Moriondo Angela in Pignocco.
462. Sardi Carola ved. Zugano
214. ☎ Griffa Lod. fu Remigio.
216. ☎ Trinchero Vinc. e Petrinelli Camilla coniugi.
220. Scalenghe Lor. e Comollo Gius. coniugi.
222. Cassinelli Giovanna in Gambetta Maur.
224. Beltrametti Gio.
238. Giusiana avv. Enr.
240. Tommasina Adele di Luigi.
242. Piacenza Tommaso.
244. 246 Piacenza Tommaso fu Franc
248. Ferrero Giuseppina ved. Pistono.
250. Cappella Gius. e Margherita fu Gius
252. Biestra Margherita in Romana.
254. Mo Carlo fu Lod.
260. Garnerone Luigi di Felice.
262. Troglia Gio. e Ferrero Maria con.
Tomeno Gio. e Troglia Luigia-Maria coniugi.
Bianco Fortunato ed Ang. di Plac.
264. Piombo Carolina in Forno Gius.
Girardi Antonio fu Gioachino.
266 Valperga Carlo fu Pietro.
268. Givonetti Gius.
270. Malacarne Maria-Madd[a] in Piatti.
272. Berruti Armando e Ferbri Teresa.
274. Giordana Pietro fu Costanzo.
274. *bis* Prato Giovanni fu Domenico.
276. Molino Batt. di Carlo
278. Gerbino Paola e Franc.
280. Molino Carlo.
282. Stalli Gio. fu Adr.
284. Carena Margh. nata Gurgo.
288. ☎ Antoniazzi E. L. fu Giacomo Gio. Ant.
300. Belleydier Emma fu Luigi.
302 Molino Domen. di Carlo.
Merlone Fel. fu Bart.
334. Nicolis di Robilant conte Edmondo.
336. Vallinotto Franc. Michele fu Matteo e Tuninetti Maria di Dom. coniugi.
336*bis*. Fiamma-Meda Ant. fu Pietro.
Arri Gio. fu Gius.
344. Società Anon. Saponerie e Stearinerie riunite gia Debernardi frat.
346. Torta Gius. fu Gior.
350. Gambetta Maurizio di Giovanni.
352. Calcagno Bart. fu Gabriele.
356. Pennazio Luigi fu Dom. (eredi).
358. Vercelli Anna in Corradino.
400. Spinola march. Gerolama in Guasco.
406. Peretti sac. Gio.-Domenico fu Seb.
410. Mattiroli Maria.
412. Aprà Vittore fu Gio
Raviola Ant. fu Piet.
Albione Bartol. fu Domen.
414. Piassa Bartolomeo fu Luigi.
416. Bertazzi Antonio e Pejrano Angela coniugi e figlio Ettore.
420. Piccini Antonio fu Carlo.
424. Società An. Acque potabili.
430, 432. Pautasso Seb. fu Ant.
Albertetti Clelia ved. Fasolis.
436. Piccini Antonio fu Carlo.
442. Cavaglia Luigi di Gius.
488. Bosticco Matteo fu Giacomo.
490. Altina Pietro fu Ant.
492. Negro Gius., Anna, Ninfa ed Emma fu G. B.
494. Baldella Franc. fu Giuseppe.
498. Sacerdote cav. Emanuel fu Salvador (Ditta).
Mestrallet Bice o Beatrice fu Angelo ved. Dovis.
536. Sticca Matteo fu Giacomo.
538. Morando Gio.
540. Lasagno Gaspare.
542. Fina Felice e Vittoria fu Franc
544. Cornaglia Raimondo, Maria e Teresa
Cornaglia E... Rosa, Giuseppe ... Giuseppina.
546. Saroglia Ant.
548. Brussino Giuseppe e Gariglio ... stina coniugi.
560. Prato Gius.
Prato Dom.
Prato Angela, An... Emilia, Gio.-G... Maria, Rosa e Teresa fu Lazzar...
562. Gerbaix De Son... nob. Carlo-Alb.
564. Società Torinese Automobili Rap...

NIZZA (Piazza), oltre la metà della via omo... (**E 12**). *Pret.* **Mand. V** — *Sez.* **S. Salvatore** — *Sez. P. S.* **S. Salvatore** — *Circoscr. elett.* ... **Mand. V** — *Polit.* **Coll. IV** — *Parr.* **Sacro Cuore di Gesù.**

NOBILE (Strada vicinale del), tra le frazioni di Santa Margherita e Val Salice, oltre la piazza ... Madre di Dio. *Pret.* **Mand. VI** — *Sez.* **Borgo Po** — *Sez. P. S.* **Borgo Po** — *Circoscr. elett. Amm.* **Mand. VI** — *Polit.* **Coll. V** — *Parr.* **S. Margherita.**

51. Caramello Chiarina ved. Gilardini.
53. Passarino Ang. fu Gasparo.
55. Id. id.
57. ☎ Moretta Anna ved. di Mazza Luigi e figli Ant., Augusta, ing. Emilio, Maddalena e Maria vedova Ovalle.
59. Vicario Giulio fu Giuseppe e Virlois Leonilda fu Ant. ved. Avalle.
61. Soldati Luigia ved. Triulzi ed Ernesta ved. Negri.
63 Appiani prof. rag. Gio., avv. Pietro, Maria e Cesira, frat. e sor. fu Gius.
65 Pangella cav. Carlo.
67. Treves Marco, Claudio e sorelle Annetta, Bella-Allegra, Colomba, Marietta, Rachele e Elia fu Graziadio.
69. Zecca Bernardo fu Pietro.
73. Moreno Gius., Gustavo fu Enr. e Grevean Giac. fu Vitt.
54. Minetto Carlo fu Vito.
66. Sensile Enr.
70. Grande Gius. fu Seb.

NOLE (Via), nella Borgata Ceronda, tra i ... Mazzonis e Italiano. *Pret.* **Mand. VII** — *Sez.* **Barriera di Lanzo** — *Delegaz. P. S.* **S. Donato** — *Circoscr. elett. Amm.* **Mand. VII** — *Polit.* **Coll. II** — *Parr.* **di Lucento.**

Comune nella provincia e circondario di ...

65 Mussa Ang.-Luigi fu Gius.
28, 38. Cotonif. Torinese (Società Anon.).
76. Tirozzo Gio. di Giacomo.
80. Giordano V. fu Felice e Bollati Giovanna coniugi.
82. Monticone Andrea e Franc. di Giulio
84. Loro Mauro fu ... o
86. Molino Teresa ved. Coppo Eva...
90. Vacca Rosa in Osello
Giusto.
92. Osello ... fu Franc.

NOVALESA, via privata nella borgata Cenisia, frazione Pozzo Strada oltre la barriera di Francia. *Pret.* **Mand. V** — *Sez.* **S. Salvatore** — *Delegaz. P. S.* **S. Secondo** — *Circoscr. elett. Amm.* **Mand. V** — *Polit.* **Coll. IV** — *Parr.* **di Pozzo Strada.**

Abbazia celebre fin dai tempi di Carlomagno, nella valle della Cinischia a monte di Susa.

4 Favre-Serafino Giustina fu Giosuè.
5. Gola Gius., Luigi, Pietro, Gio. e Lucia fu Gius.
7. Amalberto Caterina, Ernesta ed Ida fu Vincenzo.
9. Testa Francesca in Allaria.
15. Turco Adelaide ved. Garrone e figlie Angela e Maria.
17. Pecorari Ang. e Ceresetto Teresa coniugi.
19. Vogliotti Maurizia in Siravegna, Maddalena in Guglielminetti e Gius. fu Lodovico e nipote Ferdin. fu Fran.
4. Massobrio Stef. fu Carlo.
10. Prospero Giacomo fu Ant.
46 Pistonatto Andrea, Gio., Gius. ed Alberto fu Gio.
48 Busto Teodoro e Slantero Felicita coniugi.
20. Ducco Gius. e Blando Angela coniugi.
22. Maina Antonia in Maina Gius.

NOVARA, corso interno alla cinta daziaria a sud-est della barriera di Milano (**H 2**). *Pret.* **Mand. VII** — *Sez.* **Borgo Dora** — *Sez. P. S.* **Borgo Dora** — *Circoscr. elett. Amm.* **Mand. VII** — *Polit.* **Coll. II** — *Parr.* **S. Gioachino.**

È città fiorente, ben fabbricata, comoda. Alla Bicocca, frazione di Novara, il 23 marzo 1849 ebbe triste fine la seconda guerra dell'indipendenza promossa dal re Carlo Alberto.

6. Grabbi Carlo e Luigi fu Giovanni.
8, 10. Tessa Giuseppe e Chiampo Paola coniugi.
42. Gardino Francesco e Bonino Maria coniugi.
44. Camerano Pietro fu Maurizio.

NUOVA, via privata nella frazione Cavoretto, oltre la barriera di Piacenza. *Pret.* **Mand. VI** — *Sez.* **Borgo Po** — *Sez. P. S.* **Borgo Po** — *Circoscr. elett. Amm.* **Mand. VI** — *Polit.* **Coll. V** — *Parr.* **di Cavoretto.**

7 Pareglio Felicina in Anfossi

ONEGLIA (Via), nel nuovo piano regolatore, parallela a giorno del corso Spezia, tra la ferrovia di Genova ed il protendimento del corso Galileo Galilei.

Città con porto attivo nella Liguria, sulla riviera di Ponente, vicinissima e quasi congiunta a Porto Maurizio. Patria di Andrea Doria.

OPORTO (Corso), secondo a sinistra di via Venti Settembre parallelo al corso Vittorio Emanuele II, n. 1200 (**E 8**). *Pret.* **Mand. III** — *Sez.* **Monviso** — *Sez. P. S.* **Monviso** — *Circoscr. elett. Amm.* **Mand. III** — *Polit.* **Coll. IV** — Dal principio fino al corso Re Umberto *Parr.* **S. Carlo**; dal corso Re Umberto al termine *Parr.* **Ss. Angeli Custodi.**

Nome della città portoghese in cui Carlo Alberto giunse esule ai 20 aprile e morì il 28 luglio 1849.

1. ☎ Ufficio Pio dell'Istituto dell'Opera Pia di San Paolo.
3. ☎ Municipio di Torino (Istituto Tecnico).
5. ☎ Fiorio Enrico ed Alfredo fratelli fu Giovenale.
7. ☎ Id. id.
9. Municipio di Torino (Scuola Monviso).
11. ☎ Società Asili Infantili.
11*bis*. ☎ Id. id.
13 ☎ Bertolè-Viale Ettore e Maria Adelaide fu Franc. e loro madre Oliveri Giovanna fu Marc.
15. ☎ Aghemo Bart.
17. ☎ Chiesa comm. Michele e Chiesa Giuseppe.
19. ☎ Vallero avv. Gius. e ten. Carlo.
21. ☎ Ferrero Guido fu Luigi Claudio.
23. Camerana conte avv. Edoardo.
25. ☎ Castellamonte di Lessolo cont[a] Maria Olga moglie Michelini di S. Martino e Rivalta e figli nati e nascituri.
27. Piacenza Livia di cav. Felice moglie Drago Alfredo.
29. ☎ Canova Ester fu Carlo.
31. ☎ Germano Celestino, Silvino e Gentile fu Gio.
31*bis*. ☎ Germano Camillo, Eligio ed Erminio, Aurelia, Clara e Costanza fu Michele-Angelo.
33 Serra marchese Gerolamo.
35. ☎ Castelli Clementina e Luisa fu Gius.
37. ☎ Polani cav. ing. Vincenzo fu Carlo.
39. Tomasina prof Gius.
41. ☎ Goglio comm. ing. Gius. fu Dom.
43. Pescatore Matteo, Vittorio ed Amalia fu Alberto.
45. Forlani Maddalena fu Gio.
47. Bertolotti Anna ved. Fava.
49. ☎ Besozzi geom. Francesco fu Gius.
51. Calvi Maddalena ved. Lasagno e figlie Giuseppina e Paolina.
53. Ribba Edoardo fu Gio. Batt.
55. Castellano Vincenzo fu G. B.
Durando Gius. fu Gio.
57. ☎ Durando Giuseppe, Celestino e Cipriano fu Gio.
59. ☎ Tiboldo Ant. e Franc. fu Ferdin.
61. Durando Giuseppe, Celestino e Cipriano fu Giov. e Tiboldo Francesco.
2 ☎ Racca avvocato Carlo.
4. Racca Teresa ved. Ceriana.
6. ☎ Demanio dello Stato (Arsenale).
12. ☎ Scioldo cav. Grato.
22. ☎ Bon Amalia ved. Meyer e figli Alberto ed Elena-Margherita.
24. Leone di Tavagnasco conte Enrico.
26. ☎ Chiesa Vincenzo fu Felice.
28. ☎ Porro Maria ved. Cerruti.
30. ☎ Scavia dott. Michelangelo fu Giovanni.
36 ☎ Serazzi Carolina in Piccati cav. Emilio.
38. Pozzi comm. Tancredi fu Gius. Enrico
30. ☎ Revelli Poma Giulia.
40. Revelli Poma Giulia.
42. Mazzonis di Pralafera barone Ettore fu Paolo.
44. ☎ Corso geom. Gius. (eredi).
46. Levi Matilde fu Israel ved. Levi Salvatore.
48. Asilo Inf. Umberto I.

ORBASSANO (Corso). Si dirama dal corso Peschiera a sud-ovest della piazza d'Armi (**C' 10**). *Pret.* **Mand. V** — *Sez.* **S. Salvatore** — *Delegaz. P. S.* **S. Secondo** — *Circoscr. elett. Amm.* **Mand. V** — *Polit.* **Coll. IV** — *Parr.* **della Crocetta.**

Borgo venduto al conte Odoardo di Savoia nel 1327 dagli Orsini di Rivalta.

Tratto entro la cinta daziaria:

1. Albano Antonio.
3. Monaco Felice, e Giai Minietti Cecilia coniugi.
5. Cerruti Gius. fu Vincenzo.
9. Razzano Rosa fu Gius. ved. Berrino Candido.
15. Grometto Serafino e Isidoro fu Pietro.
19. ☎ Stabilimenti idroterapici per la cura Kneipp in Italia (V. *via Piazzi*).
21. Id. Id.
25. Guglielmino Carlo di Giovanni.

27. Gughelminotti Bart. fu Ant.
29. Boggio Angelo fu Pier Antonio ed Armellino.

2. Scarpellini Ermenegildo e Rovella Domenica.
4. Zucchetti cav. uff. Camillo fu Felice.
6. Bechis avv. Guido e sorelle.
8. Cocito nob. Ingegn. Ferdinando.
20. Perosino Luigi e Luigi-Angelo fu Rocco.
22. Bistolfi Vincenzo e Sacco Filomena coniugi.
24. Montefameglio Gabriella in Billotti Vittorio.
30, 32, 34. Fornaci riunite (Soc. anon.).
36. 38. Peretti Angelo fu Siro.
40. Marini Luigi fu Filippo.
42. Mutti Angelo fu Franc. e Galli Pietr.
52. Formini Pietro fu Franc. e Oitana Natalia fu Domen. coniugi.
54. Valperga Ant. fu Cesare.
56. Clerico Carlo fu Domenico.
58. Fontana Luigi fu Pietro.
60. Vesco Prospero fu Bernardo.
60 *bis*. Fontana Giac.
64. Toffaloni Eugenio fu Carlo.
66. Prato Angelo e Gio. fu Dom.
68. Prato Anna vedova Navone e Bernardo ed Andrea fu Dom.
70. Demanio dello Stato (Ramo Ferrovie).
90. Pagliero Giovanni ed Angiolina in Rosso fu Gius.
92. Ghio Luigi fu Pietro.
118 isol. Municipio di Torino (Casa daziaria).
148. Soc. An. Fabbrica Automobili Itala.
190. Rignon cav. Vitt.
210. Casalegno Domenico-Virginio, Ferd. fu Gius.
220. Cavalleri Vittorio fu Gioachino.
240. Simondetti cavalier Luigi e Palestrino comm. avv. Paolo fu Secondo.
780. Munic. di Torino (Scuole munic.).
790. Occhetti Bernardo di Dom.
836. Opera Pia S. Luigi (Sanatorio).
840. Abate Gio. Giacomo. Bellia Pier Vinc.
842. Rolle Gio. e Teresa fu Michele; Rolle Gio., Marco e Teresa fu Marco
Migliore Giuseppe, Pietro, Ang., Ester, Paola e Margherita fu Gio. e madre Virano Marianna.
844. Prelato Michele fu Emanuele.
856. Despot Ant., Raffaele e Luigia.
858. Arfino Gio. e Manassero Orsola coniugi.
884. Capello Maria fu Gius.
Falda Cesare fu Emiliano e Piombo Paola fu Giuseppe coniugi.
900. Gromo Richelmi ont. Maria fu Emanuele.
914. Scarampi di Pruney conte Maurizio fu marchese Lodovico.
916. Gromis di Trana conte Emilio fu Aug.
918. Id. id.

Tratto fuori la cinta daziaria (numeri dispari dal 57 al 235 e pari dal 220 al 780 *Parr.* della Crocetta: numeri dispari dal 195 all'897 e pari dall'840 al 900 *Parr.* di Mirafiori):

31. Semeria Maddalena fu Francesco (Suor Colomba).
57. Cravetto Nicola fu Pietro.
59. Garzena geom. Severino.
61. Carena Alfonso, Biagio, Simone e Pietro.
65. Mattio Pietro.
67. Farello Achille di Luigi.
69. Caldi Domenico e Del Rosso Angela coniugi.
71 Cavadore Alberto fu Carlo e Gallarata Rosa coniugi.
73. Id. Id.
79. Levi Salvador fu Elia
81. Demanio dello Stato (Ramo Ferr.).
149 isol. Curtino Castagneri fratelli e sorella fu Pietro (cascina La Rosa).
195. Rignon cav. Vitt.
205. Casalegno Domenico-Virginio, Ferdinando fu Gius.
215. Casalegno canonico Gius. fu Gius.
Cava Rosa di Paolo.
Segue 215. Carimini Ernesta fu Giosuè.
Degrandi Margher. fu Angelo.
235. Milani Marcellina di Ant.
Bruni Rosa di Gius.
Casalegno can. Gius. fu Gius.
243. Soc. An. Off. (già frat. Diatto).
245. Ferrovie dello Stato.
785. Occhetti Bernardo di Dom.
845 Nicetti Clotilde fu Gius.; Boch Amalia di Gius. e Paoletti avv. Secondo fu Augusto.
889. Quaglino Ant. fu Carlo.
891. Quaglino Franc. fu Carlo.
893. Quaglino G. B. fu Carlo.
897. Esma Giacomo fu Gius.
Esma Gius. fu. Gius.
Esma Marietta, Margherita e Carolina.
Monasterolo Carlo e Felice fu Michele.
901. Società Anon. Fornaci riunite.
909. Barbaroux Emilio e Giacomo fu G. B.

ORBASSANO (Strada antica di). Per la circoscrizione vedere corso Orbassano). — *Parr.* della Crocetta.

4, 6. Pejrani coniugi, Fassio Giovanna fu Gaudenzio moglie di Giacosa Stefano e Dufour Teresa fu Augusto ved. Anselmi.
8. Cerruti Giuseppe fu Vincenzo.

ORFANE (Via delle), settima a destra da via Garibaldi al corso Regina Margherita, m. 460 (**F 5**) *Pret.* **Mand. II** — *Sez.* **Moncenisio** — *Sez. P. S.* **Moncenisio** — *Circoscr. elett.* fino ai ni 15 e 22 *Amm.* **Mand. II** — *Polit.* **Coll. I** — dai ni 17 e 24 al fine *Amm.* **Mand. II** — *Polit.* **Coll. II** — Da via Garibaldi a via Corte d'Appello i ni pari, e a via S. Domenico i ni dispari *Parr.* **S. Dalmazzo**; da questi limiti al fine *Parr.* **S. Agostino.**

Da un ospizio per le fanciulle orfane, fondato sin dall'anno 1579, ed affidato alle suore di S. Giuseppe.

1,3. Parrocchia di San Dalmazzo.
5. Costa march. Luisa vedova Incisa di Camerana.
Fioretti sac. Felice.
7. Opera Pia Barolo.
9. Id. id.
11. Ospizio delle Orfane.
13. Munic. di Torino.
15. Id. id.
17, 19. Mogliassi Tancredi fu Gius.
Audisio Edoardo, Gius., e Saverio fu Angelo.
Audisio Angelina fu Franc.
Segue 17. Audisio Angelo-Luigi di Saverio.
Marchese frat. e sorelle fu Eugenio.
Chichon Stanislao Gius., Franc., Gaetano, Maria, Saverio, Delfina, Felice e Onorato fu Felice.
21. Convitto Ecclesiastico di Torino.
23. Id. id.
25. Vinassa [illegible]
27. Leve-Prario avv. [illegible] rado.
29. Vigliardi avv. [illegible], Diodato e [illegible] fratelli.

[illegible] Gromont Carolina ved. Costa Carlo.
[illegible] Società Reale di Assicur. incendi.
[illegible] Id. id.
[illegible] Id. id.
[illegible] Id. id.
[illegible] Demanio dello Stato (Corte d'Appello).
[illegible] Id id.
[illegible] Novarese ing. Umberto, Carlo e Silvia di Camillo.
[illegible] Conservatorio del SS. Rosario.
22. Id. id.
24. Richetti avv. Filiberto fu Serafino.
26. Comolli Lidia fu Pietro ved. Bausola Gio. e figli Bausola Pietro e Delfina.
28 Quadro di Ceresole cont. Maria Alessina in Roasenda.
30. Sacco avv. Alessandro e rag. Emilio fu Cesare.
32. Baudi di Selve cav avv. Adolfo fu Maur.
34. Bubbio caus. Alberto
36. Bonavera Adele ved. Bonelli.

ORFANE (Strada privata delle), in regione Pozzo Strada, oltre la barr. di Francia. *Pret.* **Mand. V** — *Sez.* **S. Salvatore** — *Delegaz. P. S.* **S. Secondo** — *Circoscr. elett. Amm.* **Mand. V** — *Polit.* **Coll. IV** — *Parr.* **di Pozzo Strada.**

[illegible]. Sacerdote cav Emanuele fu Salvador (Ditta).
696. Pedrino Margherita in Aschieri.

ORMEA Carlo Francesco Ferrero (Marchese di), seconda via a sinistra del corso Vittorio Emanuele II. m. 2100 (**G 11**). *Pret.* **Mand. V** — *Sez.* **S. Salvatore** — *Sez. P. S.* **S. Salvatore** — *Circoscr. elett. Amm.* **Mand. V** — *Polit.* **Coll. III** — Dal corso Vittorio Emanuele II a via Pio Quinto *Parr.* **S. Massimo**; da questa via al corso Raffaello *Parr.* **Ss. Pietro e Paolo**, e dal corso Raffaello al fine *Parr.* **S. Cuore di Gesù.**

Il più grande statista di cui si gloriasse il Piemonte prima del conte di Cavour. Fu ministro del re Vittorio Amedeo II e poi di Carlo Emanuele III. (1680–1745).

1. Gamba Maria moglie Passerin d'Entreves e Courmayeur conte Ett.
[illegible] *bis* Id. id.
3 Falchero geom. Angelo fu Giuseppe.
5. Figarolo di Gropello march. Felicita in Guasco di Bisio.
7 Id. id
[illegible] oga suor. Maria, [illegible] orio Martina, [illegible] anzi Susanna, [illegible] onfante Anna, [illegible] aretti Felicita, [illegible] ianco Elisa e [illegible] andone Irene.
[illegible] -Fernex Alice, [illegible] lena, Oscar, Edo[illegible] do, Roberto, Car[illegible] Eugenio e [illegible] o. fu Carlo e [illegible] dre Mieville [illegible] tonietta.
[illegible] rcheddu ing. [illegible] ovanni-Antonio Giuseppe.
[illegible] F[illegible] oglio Carlo Gio.
[illegible] ttone dottore [illegible] nm. Ces. (eredi).
17. Reordino Francesco-Silvio fu Luigi
19. Giacosa Olimpia ved. Peiretti Gius.
21 Collino avv. Gio. fu Enrico.
23. Rastelli Eurosia in Girardi fu Gio.
23*bis* Ruscone Giov., Luigi e Pietro.
25. Società An. Garage Carozzeria Automobili Alessio.
27. Id. id.
29. Pasquero Livia in Marengo Giovanni Guglielmo.
Caraccio Basilio fu Gio. Battista.
31. Cernusco Gio. Batt. fu Gio.
33. Gatti Oreste fu Gius.
35 Piacenza Caterina di Pietro moglie di Tabasso Agostino.
37. Flandinet Luigia moglie Sciolla avv. Alberto.
39. Franchini Clotilde in Beltramo Dom.
41. Scagliotti Giacomo fu Valerio.
45,47. Munic. di Torino (R. Stazione Sperim. Agraria).
49. Betzler-Merz avv. Carlo fu Carlo.
51. Cornaglia Gio. fu Gius.
57. Isnardi Giuseppe e Piglione Ernesta coniugi.
61. Martino Matteo e Bertero Teresa coniugi.
63. Diatto Giuseppina moglie Ferraris.
65,67,69. Revello Carlo fu Antonio.
71. Bocca cav. Franc. fu Michele.
73. Vertù Edoardo.
75. Unione Tip. Editrice Torinese.
79,81. Pagge Luigi fu Leonardo.
89,91. Lancia e C.
105. Henry Sofia fu Aless.
109, 111. Pipino Gius. fu Andrea.
115. Metz fratelli.
123, Soc. Asilo Notturno Umberto I.
127. Demanio dello Stato (Ergastolo).
129. Demanio dello Stato
137. Borla Marianna ved. Manuel Luigi e figlie Elisabetta e Maddalena.
139. Casarotto Antonio fu Luigi.
141. Plenneo Giuseppe.
143. Fossa Teresa in Plenneo.
149. Luzi Dom. fu Gaet.

2. Pallavicino Mossi march. avv. Gius. fu Ludovico.
4. Cerruti sac. Franc., Cibrario sac. Nicolao, Francesia sac. Gio. Batt., Garino sac. Gio e Turco sac. Gio.
6. Boasso Ant. fu Luigi
6 *bis*. Id. id.
8. Id id.
10. Seyta (o Seita) Pietro e Bocca Domenica coniugi.
12. Croce fratelli fu Carlo
14. Testa Giovanni di Raimondo.
16 Scassa sor. fu Mich.
18. Concistoro Evangel.
20. Id. id.
22. Blengini Giuseppina in Caviglia dottor Pietro.
24. Chiapino Giovanni e Rissone Luigia coniugi.
26. Goffi Maria moglie Quadro Lor. e Villata Francesco fu Maurizio.
30. Lovera Anna in Delbecchi.
32. Cerruti Ida in Varale.
34. Roggiero avv. cav. Pier Carlo e Perotti Centina coniugi.
36. Clerico cav. P.
38. Arneodo cav. Giacomo.
40. Ferrari d'Orsara nob. ing. Gius.
42,44. Munic. di Torino (Scuole Rayneri).
46. Becchia Gius. fu Innocenzo
46 *bis*. Bonelli ing. comm. Michelangelo.
48. Brossa Armando e Simone di Giacomo.
50. Id. id.
52, 54 Desderi comm. generale Giuseppe fu Sebastiano.
56. Ottino ing. Cesare.
66. Rolando Alfredo fu Maurizio.
68. Brossé Carolina ved. Sacco.
70. Morgari Luigi.
72. Bedoni Fel. (eredi).
74. Hoock Margherita Cecilia fu Gio.
76. Revello Carlo.
78. Gnifetti Vittorina, Gerolamo, Emilio, Vittorio, Silvia, Teresina ed Adolfo.
92. Herrnhut Ingegnere Bernardo di Leopoldo.
100. Villa Carlo fu Costanzo e Valis Pacifica coniugi.
110-112 Elter Giulio fu Franc.
114. Buzzetti Paolo, Oriani Giuseppe e Ferrero Lodovico.
116. Gajotino Gius. di Giacomo.
122. Ferrotto Carlo-Stefano, Gio., Gius., Luigi, Mario, Michele, Petronilla e Teresa di Gius. e prole nascitura.
124. Ravera Gio. fu Ant.
146. Galli Ferdinando, Camillo, Antonio e Giuditta fu Ant.

ORMEA (Strada privata), regione S. Vito, oltre la barriera di Piacenza. *Pret.* **Mand. VI** — *Sez.* **Borgo Po** — *Sez. P. S.* **Borgo Po** — *Circoscr. elett. Amm.* **Mand. VI** — *Polit.* **Coll. V** — *Parr.* **S. Vito.**

527. Ferrero d'Ormea M.se-Gustavo-Camillo fu Tancredi
524 Moriondo Franc. in Crivello.

ORNATO Luigi (già Val S. Martino) (**M 8**). *Pret.* **Mand. VI** — *Sez.* **Borgo Po** — *Sez. P. S.* **Borgo Po** — *Circoscr. elett. Amm.* **Mand. VI** — *Polit.* **Coll. V** — *Parr.* **Gran Madre di Dio.**

Celebre filosofo e scrittore nato a Caramagna di Saluzzo (1787-1842).

4. Razzetti avv. Napoleone.
3. Sissoldo Felicita ved. Demezzi.
5. Tartara G. B e Martinazzo Filomena coniugi
7. Danio Maddalena. Raspi Maria, Silvano Rosa. Autino Gius. ed Enrico di Domen.
9,11. Pastore Maria fu Domenico ved. di Boglio Enrico.
13. Tartara G.B. fu Gius. e Martinazzo Filomena coniugi.
45,47,49. De Benedetti Abramo, Giacomo e Davide fratelli di Giuseppe.
39. Ballario avv. Emilio.
49. De-Botazzi prof. Gius. e Luigi frat. fu avv. Stefano.
2 Saroldi ing. Carlo.
4. Gardino padre e figlio.
6. Garaccioni Oreste. Luigi, Pilade e Carlo di Luigi.
8. Moncalvo Maurizio Clemente fu Raimondo.

OROPA (Via), in regione Vanchiglia oltre la cinta daziaria perpendicolare a via Graglia e partente dalla via Circonvallazione. *Pret.* **Mand. VI** — *Sez.* **Borgo Po** — *Sez. P. S.* **Borgo Dora** — *Circoscr. elett. Amm.* **Mand. VII** — *Polit.* **Coll. III** — *Parr.* del **SS. Nome di Gesù.**

Frazione di Biella. Celebre santuario ed ospizio a 1238 metri sul mare.

35 Miglioretti cav. Gius. fu Michele.
481. Miglioretti Gius. fu Michele.
485 "Augusta". Fonderia caratt. e fabbr. macchine (Soc. Anon.)
495. Treves fratelli fu Donato e Treves frat. fu Samuele.
476. Mottura ing. Enr. fu Agost.
510. Mella-Arborio nob. Teresa n. Balbo di Vinadio.

ORTA (Via), frazione Lucento, oltre barriera del Martinetto. *Pret.* **Mand. VII** — *Sez.* **Borgo Dora** — *Sez. P. S.* **S. Donato** — *Circoscr. elett. Amm.* **Mand. VII** — *Polit.* **Collegio II** — *Parr.* **di Lucento.**

Comune della provincia e circondario di Novara. Sorge in mezzo al lago cui dà il nome.

291. Lotti Pietro. Cattaneo Benedetto.
295. Marsano Maria nata Bosco.
295. Tempo Ant.

ORTI (Via degli), prima via a destra del corso al Ponte Mosca (**H 5**). *Pret.* **Mand. VII** — *Sez.* **Borgo Dora** — *Sez. P. S.* **Borgo Dora** — *Circoscr. elett. Amm.* **Mand. VII** — *Polit.* **Coll. II** — *Parr.* **San Gioachino.**

4,3. Matthey Luisa in Sobrero Ettore.
2. Franceschini Anna fu Tommaso in Poccardi.
4. Sola Gius. fu Domen.
6. Debernardi cav. caus. Francesco. Frisetti Aniceta ved. Lampugnani.
8. Ramella-Pralongo Maria di Gio. B. in Ramella-Pairin.

ORTO BOTANICO, sesta via a sinistra di Sant'Anselmo fino al corso Massimo d'Azeglio, m. [illegible] (**G 11**). *Pret.* **Mand. V** — *Sez.* **S. Salvatore** — *Sez. P. S.* **S. Salvatore** — *Circoscr. elett. Amm.* **Mand. V** — *Polit.* **Coll. III** — *Parr.* **Ss. Pietro e Paolo.**

Così chiamato il Giardino della R. Università al Valentino.

5. Mongini comm. Carlo
7. Ceschino Carlo fu Bartol.
9. Ballario avv. Emilio.
13. ☎ Bertoldo Felicita fu Gio.
15. Roggia Benedetto fu Gius. e figlia Antonia-Malvina in Pavesio. Bosio Maria vedova Roggia Gio. e figlia Giuseppina.
19. ☎ Soc. Anonima Garage Carrozzeria « Alessio »
23,25 Casa Benefica, Osped. Cottolengo (Grassi ing. Pietro usufruttuario).
27. Piccola Casa della Divina Provvidenza
6. Ferrero De Gubernatis Ventimiglia nobile Onorina in Ferrero di Palazzo e Ormea.
8. ☎ Salengo Teresa di Giuseppe in Vagnone Albert.
10. Martini dott. Franc. fu Giacinto.
14. ☎ Balocca cav. dott. Domenico
16. ☎ Istituto Omiopatico.
18. Istituto Omiopatico Italiano.
20. Clerico cav. Pie[illegible]
22. Pasquero Livia in Marengo Gio. G[illegible], Caraccio Basilio fu Gio. Batt.
24. Pasini Chiarina in Ferria.
26. Vigliani Bartolomeo fu Domenico e nipoti Domenico e Paola fu Gaspare.
28. Ottonelli Ida in Bu[illegible]stico.
30 ☎ Mancio Adelaide ved. e figli.

OSASCO (Via), nella Borgata S. Paolo in congiungimento del corso Peschiera colla strada di S. [illegible] (**B 9**). *Pret.* **Mand. V** — *Sez.* **S. Salvatore** — *Delegaz. P. S.* **S. Secondo** — *Circoscr. elett. [illegible]* **Mand. V** — *Polit.* **Coll. IV** — *Parr.* **S. Bernardino.**

Comune della prov. di Torino, circond. di Pinerolo.

5 Durando Giuseppe e Castellano Vincenza coniugi.
7 Soffietti Luigi fu Gius. e Vallò Maria fu Bartol. coniugi.
9. Salza Giovanni fu Giuseppe e Bret[illegible] Giovanna fu Giovanni Battista coniugi.

OSPEDALE (Via dell'), da piazza S. Carlo [illegible] sud est, al Po. m. 1070 (**I 9**). Sino ai ni 5 e 14 [illegible] **Mand. III** — *Sez.* **Monviso**: dai ni 7 e 16 [illegible] *Pret.* **Mand. IV** — *Sez.* **Po** — Da piazza S. Carlo a via Carlo Alberto *Sez. P. S.* **Monviso**: da via Carlo Alberto al fine *Sez.* **Po** — *Circoscr. elett.* [illegible] ni 5 e 14 *Amm.* **Mand. III** — *Polit.* **Coll. IV**; [illegible] ni 7 e 16 al fine *Amm.* **Mand IV** — *Polit.* **Coll. III**.

Da piazza S. Carlo a via Lagrange i [illegible] *Parr.* **San Filippo**, e i ni pari *Parr.* **San Carlo**; da via Lagrange a via Accademia Albertina [illegible] dispari *Parr.* **S. Filippo** — I ni di-pari da via Accademia Albertina a via della Rocca *Parr.* **S. Francesco da Paola**, e da via della Rocca al fine [illegible] **SS. Annunziata** — I ni pari da via Accademia Albertina al fine *Parr.* **S. Massimo.**

Trovasi in questa via l'Ospedale Maggiore di [illegible] vanni, edifizio innalzato su disegno del conte [illegible] di Castellamonte nel 1680.

1 ☎ Barbaroux Emilio e Giacomo fu G. B.
3. ☎ Ceriana Mayneri conte Carlo Gius. fu Pietro Carlo
5. ☎ Fontana Maria in Cridis.
7. LL. AA. RR. [illegible] Principi.
9 ☎ Id. [illegible]
11. ☎ Id. [illegible]
13. ☎ We[illegible] di Lamate [illegible] fu Igna[illegible]
15. Id.

17. ☎ Costa Carrù della Trinità conte Paolo.
19,21. Id. id.
23. Demanio dello Stato Osped. militare).
25,27. Id. id.
29,31. Monast. S. Gius.
33. Mendicità istruita
35. ☎ Mendicità istruita.
37. ☎ Istit. Rosine.
39. ☎ Id. id.
41. ☎ Id. id.
45. ☎ Germano Rosalia ved. Servais.
47,49. Claretta Paolina, Clotilde ed Amedeo fu bar. Gaud.
51. Faccio Mario fu Vinc.
53. ☎ Chicco Alfredo
2. ☎ Munic. Torino (R. Questura).
4. Gromo-Richelmy di Ternengo Lazzaro fu Em.
4bis. ☎ Garbagnati Teresa ved. Junch.
6. Gerard Betta, Amelia, Guala Carlo fu Carlo e prole maschia nascitura.
8. ☎ Croce frat. fu Carlo. Ganna geom. Giacomo (eredi).
10. Zecchini ing. Mario, Durando Vittoria ed Olimpia (eredi). Pomba frat. e sor. fu Luigi.
12. Brusati di Settala march. Angela nata Polar. Costa Fern. fu Pietro e madre De-Chievres Maria.
14. Jona Enrico.
16. ☎ Lavalle sor.
16 bis ☎ Id. id.
18. ☎ Perucca Enr. fu G. B.
20. ☎ Id. id.
22. ☎ Thaon Revel di S. André march. Isabella nata Pes di Villamarina.
24. ☎ Id. id.
26. ☎ Camera di Commercio ed Arti.
28 ☎ Id. id.
30. Demanio dello Stato (Museo industr.).
32 ☎ Id. id.
34. Ospedale di S. Giovanni Batt.
36. ☎ Id. id.
38. ☎ Id. id.
40. ☎ De Medici Giacomo. Le Bœuf Adele. Le Bœuf Carlo. Bardelste in Angelina Ospedale di S. Giovanni Batt.
42. Opera della Maternità
44. ☎ Id. id.
46,48 Borella Adele e Maria fu Candido
50. D'Harcourt Adele, Albertina, Alberto, Gius., Margherita, Maria e Maria-Luigia fu Erasmo. D'Harcourt Giulio, Maria-Luigia fu Gius. e Della Marmora contessa Enrichetta fu Tommaso (eredi).
52. ☎ Id. id
54. Id. id.
56. Bonvicino Maria fu Angelo.

OULX (Via), in regione Pozzo Strada. *Pretura* **Mand. VII** — *Sez.* **Borgo Dora** — *Delegaz. P. S.* **S. Donato** — *Circoscr. elett. Amm.* **Mand. VII** — *Polit.* **Coll. II** — *Parr.* **di Pozzo Strada.**

Piccola città nell'alta valle di Susa a circa 1200 m. sul mare.

[illegible] Ratti Giuseppe fu Giovanni e Chiesa Maddalena di Venanzio coniugi.
[illegible] Pelletto Tommaso fu Bartolomeo.
[illegible] Daniele Giuseppe e Peletto Domenica coniugi.
49. Negri Felice fu Domenico.
4. Defilippi Luigia di Luigi moglie di Berutti dottore Stefano

PACINI Giovanni (Via), nel nuovo piano regolatore, parallela a levante dell'attuale via di Circonvallazione, tra la piazza Bottesini e la via lungo la stazione merci in Vanchiglia.

Celebre maestro, le cui opere han concetti musicali e motivi leggiadri assai. Gli *Arabi nelle Gallie* ebbero il loro battesimo a Torino: la sua opera maggiore è la *Saffo*. (1796-1867).

PACIOTTO Francesco (via), tra via Vitt. Amedeo II e corso Vinzaglio, parallela a via Cernaia (**D 6**). *Pret.* **Mand. III** — *Sez.* **Monviso** — *Sez P. S.* **Monviso** — *Circoscr. elett. Amm.* **Mand. III** — *Polit.* **Coll. IV** — *Parr.* **S. Barbara.**

Ingegnere che disegnò e costruì la Cittadella di Torino; le fortificazioni di Savigliano, Nizza, Vercelli e Cuneo; e diede a Madrid i disegni dell'Escuriale. Nato in Urbino nel 1521, ivi morì nel 1591.

2. Bertolotti monsignore Gius. (eredi).

PADOVA, borgo oltre Dora, quinta via parallela a nord-est del corso Firenze (**L 4**). *Pret.* **Mand. VII** — *Sez.* **Borgo Dora** — *Sez. P. S.* **Borgo Dora** — *Circoscr. elett. Amm.* **Mand. VII** — *Polit.* **Coll. II** — *Parr.* **S. Gioachino.**

Città antichissima. Possiede splendidi edifizi. L'Università stabilita nel 1222 è fra le più antiche, e sommi italiani, Dante, Petrarca e Tasso la frequentarono; Galileo vi insegnò.

2 Pecco avv. Basilio fu Edoardo e Carrera Quintino fu Pietro.

PAESANA (Via), nella Borgata S. Paolo dalla strada S. Paolo e corso Peschiera (**A 8**). *Pret.* **Mand. V** — *Sez.* **S. Salvatore** — *Delegaz. P. S.* **S. Secondo** — *Circoscr. elett. Amm.* **Mand. V** — *Polit.* **Coll. IV** — *Parr.* **S. Bernardino.**

Comune nella provincia di Cuneo, circondario di Saluzzo.

16. Bonetto Teresa in Motta.
18. Cortina Gio. Batt. e Boggetto Maria coniugi
20. Frossati Michele e Torasso Elisabetta coniugi.
22. Demaria Pietro e Cresto Maria coniugi.

PAGANINI Niccolò (Via), nel nuovo piano regolatore, tra la via Cherubini e la aiuola della Stazione merci in Vanchiglia.

Il più straordinario ed il più rinomato violinista conosciuto: sopra una corda di *basso* suonava pezzi interi d'una difficoltà inaudita (1784-1840).

PAISIELLO Giovanni (Via), nel nuovo piano regolatore, parallela a levante di via Mercadante, colla quale poi si congiunge ad angolo acuto sboccando in piazza Bottesini e si protende sino all'attuale cinta all'angolo di via Monterosa.

Fu il primo e vero riformatore della musica: nelle duecento o più opere che scrisse si mostrò vigoroso, patetico, sublime, leggiadro, naturale, brioso. Tutte le capitali d'Europa andavano a gara per averlo ospite (1741-1816).

PALAZZO DI CITTÀ (Via del), da piazza Castello alla piazza omonima, m. 270. Detta anticamente via dei Panierai (**G 6**). *Pret.* **Mand. I** — *Sez.* **Dora** — *Sez. P. S.* **Dora** — *Circoscr. elett. Amm.* **Mand. I** — *Polit.* **Coll. I** — Da piazza Castello a via Porta Palatina *Parr.* **S. Giovanni**; da questa via al fine *Parr.* **Corpus Domini.**

Da questa via si accede al palazzo municipale, costrutto sui disegni di Francesco Lanfranchi nel 1659.

4,3. ☎ Alasia Matilde ved. Gilardini.
5. Rey Guido ed Ugo.
7. Rignon contessa Cristina in Boyl di Putifigari.
9. Aprato Maria in Bellis Secondo.
11. Merle Giuseppe fu Giacomo. Rigat Lor. fu Lor.
13. Vigitello Gioachino, Felicita fu Giac. Vigitello Emilio di Gioach. Vigitello frat. e sor. fu Dom. Rizzetti comm. Carlo. Rizzetti Gio., Carlo e Maria fu Gio. Stevano Antonio (eredi).

15. Ceppi conte ing. Carlo fu Lorenzo
Battaglino Franc. fu Mich.
Graglia Linda fu Fr.
Torre comm. Olinto e Matilde fu Salv.
Pastore Gio. fu Mich.
Pastore Giulia in Tosco.
Vinassa Gius. e Graglia Eugenia.

2. Franchino Felicita. Rosa ed Innocenza fu Giuseppe.
4. Demanio Nazionale antico per la Lista Civile della Casa Ducale di Genova.
6. Rossetti Pietro fu Giuseppe.
8, 10. Boron colonn. Tullio.

Segue 8, 10 Gili Orsola in Margary.
12. Franchino Emma in Bellono avv. Leop. Pio.
14. Giolino Adelaide in Chiappelli e Clotilde fu Aless.
Palazzo prof. Luigi di Carlo.
14. Zabert Vittorio e Alberto frat.
Pertusio Ermenegilda fu Gaetano.
16. Ospizio dei Catecumeni.
Municipio di Torino (Parrocchia del Corpus Domini).
Ostorero Andrea (eredi).
18 Ballario dott. chim. Ferdinardo.

PALAZZO DI CITTÀ (Piazza del), di fronte al Palazzo omonimo, lungh. m. 57, largh. m. 40 (**G 6**). *Pret.* **Mand. I** — *Sez.* **Dora** — *Sez. P. S.* **Dora** — *Circoscr. elett. Amm.* **Mand. I** — *Polit.* **Coll. I** — *Parr.* **Corpus Domini.**

Edificata nel 1756, su disegno del conte Benedetto Alfieri: modificata nel porticato verso via Garibaldi.

1 Sappa Maria in Cian.
3 Munic. Torino (Palazzo municip.).
5. Municipio di Torino.
2. Munic. Torino (Palazzo municip.).
4. Municipio di Torino.
6. Laugier (De) nob. Alberto.

PALEOCAPA Pietro (Piazza), tra piazza Carlo Felice e via Venti sett. (**F 8**). *Pret.* **Mand. III** — *Sez.* **Monviso** — *Sez. P. S.* **Monviso** — *Circoscr. elett. Amm.* **Mand. III** — *Polit.* **Coll. IV** — *Parr.* **S. Carlo.**

Rinomato ingegnere, ministro di Vittorio Eman. II, nato in Bergamo nel 1788, morto in Torino nel 1869. Associò il suo nome alle più grandi opere.

1 Avogadro di Collobiano cav. Vitt. (eredi).
2 Engelfred Teresa ved. Bertetti.

PALERMO, corso diagonale dal ponte sulla Dora della strada al R. Parco all'estremità nord di via Aosta, presso la cinta daziaria (**I 3**). *Pret.* **Mand. VII** — *Sez.* **Borgo Dora** — *Sez. P. S.* **Borgo Dora** — *Circoscr. elett. Amm.* **Mand. VII** — *Polit.* **Coll. II** — *Parr.* **S. Gioachino.**

Città della Sicilia, con bellissimo e grandioso porto commerciale. Sino dal 1848 insorse e furono tutti i suoi moti tendenti all'unità e libertà d'Italia. Fu presa da Garibaldi nel 1861.

1. « Augusta ». Fonderia caratteri e fabbr. macchine (Soc. Anon.).
3. Id. id.
11. Gambino Antonio e Viansone Felicita coniugi.
21. Levra Teresina fu Gio.
23. Pogliano Gio. fu Costanzo.
25. Deferre Vittorino.

2. Bevilacqua G. B. fu Gio.
6. Romano Carlo fu Gio. Batt.
8. Destefanis ing. Gius. e Billotti Pietro.
12. Billotti Gio. fu Melchiorre.
14. Marher Oscar e Tricerri Giuseppina coniugi.
16. Righini cav. Carlo Righini Margherita coniugi.
22. Rocco Benedetto fu Matteo.
24. Florio Giuseppe di Carlo.

Tratto fuori la cinta daziaria (*Parr.* Madonna della Pace):

93. Moretti Alessandro fu Giuseppe.
78. Grassi Luigi di Paolo
80-82. Grassi Luigi
84. Stabbio Antonio fu Giac. e Mussetta Caterina coniugi.
86. Giavelli Spirito, Lorenzo e Valente di geom. Lodov.
88. Delsedime Anna fu Giov. e Galletto Giovanni
92. De Quarti Enrico fu Antonio.
94. Fortunato Annibale.
100. Teisa Teresa fu Vinc. in Riviera
114. Deantoni Pietro e Schina Maria coniugi.
116. Taricco Lorenzo Verneris Lorenzo

PALESTRINA (Giovanni Pierluigi di), Via nel nuovo piano regolatore, parallela a giorno della via Spontini, tra la ferrovia di Milano e lo slargo formato dall'incontro dei corsi Palermo e Ponte Mosca.

Scrisse pagine di musica sacra che sono capolavoro dell'ingegno umano: e bella sopra tutto è la Messa da lui dedicata a Papa Marcello (1524-1594).

PALESTRO (Corso), a sinistra di via Garibaldi, prima di piazza Statuto, m. 340 (**E 6**). *Pret.* **Mand. II** — *Sez.* **Moncenisio** — *Sez. P. S.* **Moncenisio** — *Circoscr. elett. Amm.* **Mand. II** — *Polit.* **Coll. I** — I numeri 1 e 1bis alla *Parr.* **del Carmine**; dal n° 3 al fine e tutti i ni pari alla *Parr.* **S. Barbara.**

Comune nel circondario di Mortara, poco lungi da Vercelli, presso cui ebbe luogo il 30 maggio del 1859 la prima battaglia contro gli Austriaci.

1. Traversa Giuseppina in Piccini Antonio.
1bis Munic. di Torino (Archivio Guerra e Marina).
3. Bonamico Caterina ved. Triulzi Gugl.
Scala Antonietta ved. Triulzi G. B. e figli Costantino, Duilio e Ida.
Triulzi Socrate e Dina fu Ercole.
5 Ajello cav. Placido.
7. Lange Guglielmo e Mario fu Natale.
9. Boffa Ettore Achille.
13 Municipio di Torino (Lavatoio pubblico).
2. Martini Cesare Eligio ed Eligia in Goveani fu Alessandro e Aless. fu Cesare.
2bis Porta cav. Remigio fu Ambrogio.
4 Ballerini Velo cav. avv. Giuseppe
6, 8. Scala Antonietta ved. Triulzi G. B. e figli Costantino Duilio ed Ida.
8bis Id. id.
10. Id. id.
14. Collegio Artigianelli.
16. Mazzonis di Pralafera Cesare fu bar. Paolo
18, 20. Id. id.
22. Negri Ada in Palamidessi e Negri Emma fu Candido in Pasqualetti.

PALESTRO (Strada). *Pret.* **Mand V.** — **S. Salvatore** — *Delegaz. P. S.* **S. Secondo** — *Circoscr. elett. Amm.* **Mand. V** — *Polit.* **Coll. IV** — *Parr.* **di Pozzo Strada.**

PALETTO (Strada vicinale del), nella borgata S. Paolo, in prolungamento del corso Principi d'Acaja oltre le Officine Ferroviarie. *Pret.* **Mand. V** — **S. Salvatore** — *Delegaz. P. S.* **S. Secondo** — *Circoscr. elett. Amm.* **Mand. V** — *Polit.* **Coll. IV** — I numeri pari alla *Parr.* **della Crocetta**, i dispari alla *Parr.* **di Mirafiori.**

65. Società Torinese Costruz. meccaniche e Fucine idrauliche.
85. Sella Federico ved. Binelli
140. Demanio dello Stato (Ramo Ferrovie).

PALLAMAGLIO, quarta via a sinistra di via Nizza dopo il corso del Valentino, m. 580 (**G 11**). *Pret.* **Mand. V** — *Sez.* **S. Salvatore** — *Sez. P. S.* **San Salvatore** — *Circoscr. elett.* fino al numero 9 e 14 *Amm.* **Mand. V** — *Polit.* **Coll. IV**; dai ni 17 e 16 al fine *Amm.* **Mand. V** — *Polit.* **Coll. III** — *Parr.* **Ss. Pietro e Paolo.**

Sito dove anticamente si giuocava con palle e martello di legno (maglio).

1. Occelletti avv. Carlo, Gio., Gius., Agnese in Volpolini, Paolina in Brunazzi, Adelina in Brusati e Pietro fu Giorgio e madre Pacotti Anacleta fu G. B.
3, 5. Id. id.
9. Olivero cav. teologo Carlo e condomini (S. Cuore di Maria).
17, 19 Bona comm. Eugenio fu Lorenzo.
21. Giordana Pasquale.
23. Generi Vittoria di Franc. in Marchisio cav. Felice.
25. Id. id.
27. Desderi comm. generale Giuseppe fu Sebastiano.
31. Giacosa prof. cav. Piero.
35. Calandra comm. Dav.
2, 4, 6. Berteu cav. don Agostino.
Casalegno don Gius.
Scala can. dottor Amato-Vincenzo.
12. Municip. di Torino.
14. Id. id.
16. Associazione di Mutua Assicurazione « La Popolare Vita » (Milano).
18. Id. id.
20. Id. id.
22. Ricaldone prof. Gerolamo fu Paolo.
24. Id. id.
26. Tesio Elvira vedova Mijno Placido.
28. Id. id.
30. Ottino ing. Cesare.
34. Betzler-Merz avv. Carlo.
40. Munic. di Torino.
42. Id. id.

PALLANZA (Via), nel nuovo piano regolatore, tra il corso Voghera e la strada Lungo Po in Vanchiglia.

Città che si stende sull'incantevole spiaggia occidentale del lago Maggiore, di fronte alle isole Borromee.

PALLAVICINO Giorgio, al protendimento a notte di via Buniva fra il c. Regina Margh. e la Dora (Vanchiglia), m. 450 (**M 6**). *Pret.* **Mand. VI** — *Sez.* **Vanchiglia** — *Sez. P. S.* **Borgo Dora** — *Circoscr. elett. Amm.* **Mand. VII** — *Polit.* **Coll. III** — *Parr.* **SS. Nome di Gesù.**

Patriota e scrittore nato a Milano nel 1796. Fu prigioniero allo Spielberg, a Gradisca, a Lubiana, indi in Boemia. Fu prodittatore a Napoli nel 1860. Morì l'anno 1878.

7 Tesando Michele e Gius. fu Gius.

PALMIERI, sesta via a sinistra di via S. Donato (**C 4**). *Pret.* **Mand. VII** — *Sez.* **Borgo Dora** — *Delegaz. P. S.* **S. Donato** — *Circoscr. elett. Amm.* **Mand. VII** — *Polit.* **Coll. II** — *Parr.* **S. Donato.**

Valente disegnatore ed incisore, diresse per molti anni la Scuola Municipale di disegno. Morì nel 1850.

Boninetti Enrica-Domenica in Regaldo ed Anna-Maria in Cadagna e madre Margh. in Tarizzo.
Stura Costanzo di Giuseppe.
Spargazzi dott. Gio. Maurizio.
33. Giacobbe sac. Gius. fu Michele e Boini sac. Pietro fu Ant.
61. Barone Carola fu Gius. in Debernardi Mich.
24, 26. Stura Cost. di Gius.
28. Casa Benefica pei giovani derelitti
36. Gardino Biagio, Gius. e Dom. fu Gugl.

PAPACINO Alessandro Vittorio, prima via a destra del corso Oporto dopo il corso Siccardi (**E 7**). *Pret.* **Mand. III** — *Sez.* **Monviso** — *Sez. P. S.* **Monviso** — *Circoscr. elett. Amm.* **Mand. III** — *Polit.* **Coll. IV** — Dal principio a via Ettore De Sonnaz *Parr.* **Ss. Angeli Custodi**; da questa via al fine *Parr.* **S. Barbara.**

Distinto scrittore di scienza militare, nato a Villafranca nel 1714 e morto nel 1786.

1. Chiesa Vincenzo fu Felice.
3. Della Rovere di Montiglio march. comm. Gius.
5. Gabetti Luigi fu Lor.
7. Sola avv. Guido fu Teofilo
21. Bellia comm. Celest.
2. Leone di Tavagnasco conte Enrico fu Aless.
4. Bellia geom. Alberto ed ing. Giuseppe.
6. Costa, Boffa e Magnani.
8, 10. Giraudi-Ballor Battistina.
12 Costa, Boffa e Magnani.

PARAVIA Alessandro, via parallela a levante di via del Martinetto e compresa fra il corso Regina Margherita e via Pinelli (**B 3**). *Pret.* **Mand. VII** — *Sez.* **Martinetto** — *Sez. P. S.* **S. Donato** — *Circoscr. elett. Amm.* **Mand. VII** — *Polit.* **Coll. II** — *Parr.* **San Alfonso de' Liguori.**

Dottore in diritto, professore di eloquenza, di storia nazionale e di mitologia. Ebbe cattedra all'Università, all'Accademia di Belle Arti ed a quella Albertina di Torino. Pubblicò notevoli saggi di varia letteratura. Nato nel 1797, morì nel 1857.

PARCO DEL VALENTINO — Dal ponte Umberto I allo sbocco di via Pio Quinto *Parr.* **San Massimo**; da questa via al corso Raffaello *Parr.* **dei Ss. Pietro e Paolo**, e da questo corso al fine (compreso il Castello Medioevale) *Parr.* **Sacro Cuore di Gesù.**

501 isol. Salino conte Alfr. fu Augusto (vacch. svizzera).
503 isol. Società Canottieri « Armida ».
505 isol. Municipio di Torino per la Soc. « Cerea ».
507 isol. Municipio di Torino.
509 isol. Municipio di Torino per la Soc. Canottieri « Eridano ».
Società Canottieri « Caprera ».
511 Isol. Soc. dei pattinatori.
513 isol. Municipio di Torino.
502 isol. Municipio di Torino.
504 isol. Demanio dello Stato (Scuola d'applicazione degli Ingegneri).
506 isol. Municipio di Torino per la Soc. Canottieri « Eridano ».
508 isol. Municipio di Torino.
510 isol. Molinari Francesco fu Pietro, Ascheri Franc. e Sebastiano fu Giuseppe (Restaurant du Parc).
512 isol. Municipio di Torino.
514 isol. Municipio di Torino (Castello Medioevale).
516 isol. Municipio di Torino.

PARELLA, via in borgata Monte Bianco. *Pret.* **Mand. VII** — *Sez.* **Borgo Dora** — *Delegaz. P. S.* **S. Donato** — *Circoscr. elett. Amm.* **Mand. VII** — *Polit.* **Coll. II** — *Parr.* **Mad. di Campagna.**

Il marchese Carlo Emilio San Martino Parella, colonnello del reggimento di Guardia: uno fra i più fedeli e valorosi soldati del primo re di Casa Savoia Vittorio Amedeo II.

3. Gratarola Mario.
9. Ballesio Carlo.
6. Hofmann e C. (Ditta).

PARINI Giuseppe, quinta via a destra del corso Vittorio Emanuele II, oltre la piazza Carlo Felice (**F 8**). *Pret.* **Mand. III** — *Sez.* **Monviso** — *Sez. P. S.* **Monviso** — *Circoscr. elett. Amm.* **Mand. III** — *Polit.* **Coll. IV** — Dal principio a via S. Quintino *Parr.* **S. Secondo,** e da questa via al fine *Parr.* **S. Carlo.**

Poeta lirico milanese, nato in Bosisio nel 1729, morto a Milano nel 1799; scrisse la satira *Il Giorno*, flagellante la mollezza dei suoi tempi e poesie pregiatissime.

3, 5. Ricchiardi Camilla ed Enrichetta fu Luigi.
7, 9. Mazzonis Gio., Luigi, Pio ed Ernesto fu Ernesto.
11 Pichetto Carolina fu Albino
13. Borgo Giovanni.
15, 17. Bertole-Viale Ettore e Maria Adelaide fu Francesco e loro madre Oliveri Giovanna fu Marcello.
4. Municipio di Torino (Ginnasio Massimo d'Azeglio).
6. Id. id
8. Municipio di Torino (Ginnasio Massino d'Azeglio).
10. Ferrero Faustina in Boccasso, Chiarina in Curione, Micca, Giacinto, Ferruccio e Guido fu Luigi Claudio.
12 Id. id
14. Id. id.

PARMA, seconda via trasversale alla strada al Regio Parco oltrepassata la Dora (**I 5**). *Pret.* **Mand. VII** — *Sez.* **Borgo Dora** — *Sez. P. S.* **Borgo Dora** — *Circoscr. elett. Amm.* **Mand. VII** — *Polit.* **Coll. II** — *Parr.* **SS. Nome di Gesù.**

Bella città, nell'Emilia. Già repubblica nel medio evo, sede poi dei principi Farnesi e dei Borboni.

1. Dogliotti Angiolina vedova Corrà e figlia Maria.
3. Id. id.
25. Levra Teresina fu Giovanni.
27*bis*. Righini cav. Carlo e Righini Margherita coniugi.
29. Conti Stefano e Camillo fu Gio.
41. Bricco Franc. e Saroglia Catterina coniugi.
43. Cappellaro Virgilio e Ferreri Anna coniugi.
47. Gandini Carlo fu Gius.
49. Capretto Luigi fu Fr.
59. Gremo Gio. fu Gius.
69. Serra Giorgio, Ces. e Luigi fu Gius. e madre.
71. Pastore Benedetto fu Domen.
6. Mussetto Fr. fu Ant. e Molinari Antonia fu Gius. coniugi.
14. Vacchetta Michele fu Pietro.
22. Carrera Quintino.
Pecco avv. Basilio.
24. Astrua Giuseppe fu Gio. Batt.
30. Billotti Giovanni fu Melchiorre.
48 Goglio comm. ing. Gius. fu Domenico.
50. Id. id.
62. Delmastro, Vaudetti, Testore e Demezzi (Ditta).
64. Mazzola Giuseppe fu G. B.
66. Segre David fu Leone.

PARROCCHIA (Via alla), nella frazione di Cavoretto, oltre la barriera di Piacenza. *Pret.* **Mand. VI** — *Sez.* **Borgo Po** — *Sez. P. S.* **Borgo Po** — *Circoscr. elett. Amm.* **Mand. VI** — *Polit.* **Coll. V** — *Parr.* **di Cavoretto.**

5. Perino Marianna in Bocco.
7, 9. Osnengo Bernardo, Caterina, Costanza, Margherita e Michelina fu Gius.
9. Perino Domenico-Fedele fu Michele e Mano Carolina di Bartolomeo.
Fasolis Maria fu Carlo.
Coggiola Margherita in Falos.
Boccardo Gius.
15. Signetti Natale fu Gio.
35. Ceresole Gio. fu G. B.
37. Turletti cav. Vitt. fu Vincenzo.
39. Varrone comm. Gio. Batt. fu Gio.
4. Bianco Bartolomeo fu Ant.
6. Carlotto Modesta ved. Giusta.
10. Bosco Franc., Giacinto, Giovanna e Luigi fu Ant. e Bosco ved. Maddalena.
Segue 10. Signetti Giovanni e Carolina fu Gius.
Coggiola Felicita fu Antonio.
Coggiola Maria fu Antonio.
Benna Angela ved. Baudino.
Zabert Vitt. ed Alb fu Ferd.
12. Id. id.

PASCOLO (Strada privata del), nella frazione di Bertolla, oltre il Regio Parco. *Pret.* **Mand. VII** — *Sez.* **Borgo Dora** — *Sez. P. S.* **Borgo Dora** — *Circoscr. elett. Amm.* **Mand. VII** — *Polit.* **Coll. II** *Parr.* **Abbadia di Stura.**

640. Zanino G. B., Pietro e Gius. fu Giacomo Torcia Caterina vedova Zanino.
642. Regaldo Margherita detta Maria fu Tomm. in Graglia Secondo.
644. Bertinetti Gius.-Giacomo fu Gius.-Ant.
650. Demo Gasp. fu Fr.
654. Graglia Franc., Cristina ed Enrichetta
658. Carena Giacomo fu Gius.
662. Graglia Ant. fu Giacomo.
664. Carena Paolo, Secondo, Gio.-Gius., Michele e Franc. fu Defendente.
666. Canapale Vitt. fu Domenico.
680. Orecchia Franc. di Antonio.

PASSALACQUA Giuseppe Luigi, a metà di piazza dello Statuto a sinistra, m. 300 (**E 5**). *Pret.* **Mand. II** — *Sez.* **Moncenisio** — *Sez. P. S.* **Moncenisio** — *Circoscr. elett. Amm.* **Mand. II** — *Polit.* **Coll. I** — *Parr.* **S. Barbara.**

Generale, nato in Torino il 9 dicembre del 1794, e morto nella battaglia di Novara il 23 marzo del 1849.

1. Baccon Ern. ed Aug. di Luigi.
9. Boggio Gio. fu Pietro e madre Ramella Margherita.
11. Sacco Domenico fu Gio. Batt.
2. Agosti Giuseppe.
4. Ceriana cav. Vincenzo.
6. Gazelli di Rossana marchesa Giuseppina.
8. Id. id.
10. Rizzoglio Giac.
10*bis* Baptist Missionary Society Corporation.
12. Galateri di Genola cont. Emilia nata Rossi.
14. Id. id.

PASTRENGO, sesta via a destra di via Sacchi sino al corso Siccardi, parallela a via Legnano, m. 550 (**E 10**). *Pret.* **Mand. V** — *Sez.* **S. Salvatore** — *Delegaz. P. S.* **S. Secondo** — *Circoscr. elett. Amm.* **Mand. V** — *Polit.* **Coll. IV** — I numeri pari fino al corso Re Umberto *Parr.* **S. Secondo**; e tutti i numeri dispari dal corso Re Umberto al termine *Parr.* **Crocetta.**

A ricordo della battaglia combattuta e vinta dall'esercito piemontese contro l'austriaco il 30 aprile del 1848. Comune presso Verona.

1. Pellegrino Giulia in Beccio Marcello.
3. Defassi Eugenia fu Gio. ved. Matetti Luigi e figlia Matetti Maria.
11. Artom cav. dott. Augusto fu Davide.
13. Azimonti cav. Gius.
15. Denis comm. Agost. (eredi).

17. Marengo Pietro e C (Ditta).
19 Ramella Bartolomeo.
21 Perino Dom Fedele.
25 Treves dott. prof. Zaccaria fu Donato.
27 Rizzetti comm. Ang.
29. Id. id.
2 Moreno comm. ing. Ottavio fu Franc.
2 Cora Paolina in Rossi fu Giacomo.
14, 16. Cora Emma, Paolina e Daria-Ondina fu Giacomo.
18. Canera di Salasco nob. Adele.
20. Marchese Pietro fu Gio.
24. Prinetti cav. ing. Tomm fu Franc.
26. Buzzani cav. Amedeo (eredi) e Baralis Antonietta coniugi
28. Ferrari cav. Carlo fu Gio.

PATONERA (Strada vicinale della Val), Frazione di San Vito, oltre la barriera di Piacenza. *Pret.* **Mand. VI** — *Sez.* **Borgo Po** — *Sez. P. S.* **Borgo Po** — *Circoscr. elett. Amm.* **Mand. VI** — *Polit.* **Coll. V** — *Parr.* **S. Vito.**

PAVARINO (Strada vicinale del), nella frazione Reaglie, oltre la borgata Madonna del Pilone. *Pret.* **Mand. VI** — *Sez.* **Borgo Po** — *Sez. P. S.* **Borgo Po** — *Circoscr. elett. Amm.* **Mand. VI** — *Polit.* **Coll. V** — *Parr.* **di Reaglie.**

25. Lansarotti Umberto di Carlo.
27. Lombard Gius., Vincenzo, Gio., Cesare, Teresa e madre Maffei Maddalena.
29. Campora Giuseppina in Sacco.
31. Tasca Rosa vedova Benazzo.
426. Gilardi Ang. fu Fil.
Gilardi Antonio fu Filippo.
Gilardi Dom. fu Fil.
Monetti Elisabetta ved. Gilardi.
Gilardi Gius. fu Fil.
428. Campora Giuseppina in Sacco.
430. Cornero Giuseppina ved. Bertola.
432. Toesca di Castellazzo conte Gioachino fu Carlo.

PAVIA, via fra il corso Palermo e la via Aosta, oltre il corso Brescia (**I 3**). *Pret.* **Mand. VII** — *Sez.* **Borgo Dora** — *Sez. P. S.* **Borgo Dora** — *Circoscr. elett. Amm.* **Mand. VII** — *Polit.* **Coll. II** — *Parr.* **San Gioachino.**

Antica città italiana, nota per la sua celebre Università, per la sua vicina Certosa, e rinomata nella storia della Lega Lombarda.

PECETTO (Strada comunale di), frazione di Santa Margherita, oltre la piazza della Gran Madre di Dio pel viale Villa della Regina. *Pret.* **Mand. VI** — *Sez.* **Borgo Po** — *Sez. P. S.* **Borgo Po** — *Circoscr. elett. Amm.* **Mand. VI** — *Polit.* **Coll. V** — *Parr.* **Santa Margherita.**

Comune sulla collina di Torino, rinomato pei suoi vini di *Freisa*.

1. Chiantore Gio. di Gius.
85. Bertini Gius. e Clotilde fu Franc.
7. Pich Maria vedova Giorgis.
9. Malan Maria in Lupi
0. Chiuso Tarsilla fu G. B.
272. Ghiotti ing. cav. Ern.
276. Momigliano Emilio.
282. Tholosano di Valgrisanche cavalier Giovenale.
286. Boggio G.
292, 294 Col Maria fu Melchiorre.
296. Gariglio Federic fu Em.

PELLERINA (Strada comunale della), prolungamento della via S. Donato, tra la barriera del Martinetto e le Basse di Dora. *Pret.* **Mand. VII** — *Sez.* **Borgo Dora** — *Delegaz. P. S.* **S. Donato** — *Circoscr. elett. Amm.* **Mand. VII** — *Polit.* **Coll. II** — *Parr.* **S. Alfonso de' Liguori.**

Dal canale industriale di questo nome.

341. Perino G. B. fu Ant., Baratta Emilia fu Ben. Perino Bianca in Botta.
355. Marini Elvina fu Luigi.
Roda Gius. fu Gius.
Rocci Clementina in Massa.
365. Colla avv. cav. Luigi fu Arnoldo.
300, 310 Barbera Gioachino, Enr., Ferd. e Marco di Agost.
312. Gorlier Albina, Anna in Arzano, Domenico, Emilia, Enrichetta, Margherita ed Onorato fu Giacomo.
320. Dentis Carlo e Mazzucchelli Paolo.
330, 332. Società Anon. Fornaci riunite di Torino.
334. Gallo Ant. fu Gallo Agata.
340. Munic. di Torino.
380. Abate Teresa ved. Roccia Giuseppe, Roccia Battista, Carlo, Pietro, Caterina e Petronilla fu Gius.; Roccia Agnese, Silvio e Pietro fu Gius. e Bordi Gio. di Bartolomeo; Borgiallo Maria vedova Roccia Ant.

PELLICE (Via), nella borgata San Paolo regione Pozzo Strada ad ovest di via Fréjus. *Pret.* **Mand. V** — *Sez.* **S. Salvatore** — *Delegaz. P. S.* **S. Secondo** — *Circoscr. elett. Amm.* **Mand. V** — *Polit.* **Coll. IV** — *Parr* **Pozzo Strada.**

Affluente di sinistra dell'alto Po.

3. Amburatore Luigi e Avanzino Teresa coniugi.
5. Busto Teod. e Slantero Felicita con.
5*bis*. Slantero Felicita fu Secondo.
7. Marchisio Gius. fu Domen.
Pezziardi Vincenza fu Carlo.

PELLICO SILVIO (V. Silvio Pellico).

PELVO (Via), nella borgata Monginevro oltre la barriera di Francia. *Pret.* **Mand. V** — *Sez.* **S. Salvatore** — *Delegaz. P. S.* **S. Secondo** — *Circoscr. elett. Amm.* **Mand. V** — *Polit.* **Coll. IV** — *Parr.* **San Bernardino.**

Monte delle Alpi Cozie presso Fenestrelle.

PERGOLESI Giambattista (Via), nel nuovo piano regolatore, parallela al corso Taranto, compresa tra la ferrovia di Milano e la strada del R. Parco.

Celebre musicista che per la facile vena melodica, l'ispirazione geniale, la febbrile attività, diede in breve spazio di vita non piccolo contributo di felice lavoro (1710-1736).

PEROSA (Via privata) in borgata Monginevro oltre la barriera S. Paolo. *Pret.* **Mand. V** — *Sez.* **S. Salvatore** — *Delegaz. P. S.* **S. Secondo** — *Circoscr. elett. Amm.* **Mand. V** — *Polit.* **Coll. IV** — *Parr.* **Pozzo Strada.**

51. Grande Gius. fu Fedele.
57. Andreis Pietro.
63. Bursi Arturo fu Ant.
65. Repetto Gius. e Presenda Margherita coniugi.
67. Gherra Stefano e Bracco Domenica coniugi.
26. Andreis Pietro fu Batt.
48 Gallesi Giovanni.
52. Grande Gius. e Costa Rosa coniugi.
54. Scuvero Luigia in Bosco Mich.
Bosco Mich. e Scuvero Luigia coniugi
56. Billotti Serafino fu Michele.

PERRERO (Via privata) in borgo Monginevro, oltre la barriera S. Paolo. *Pret.* **Mand. V** — *Sez.* **S. Salvatore** — *Delegaz. P. S.* **S. Secondo** — *Circoscr. elett. Amm.* **Mand. V** — *Polit.* **Coll. IV** — *Parr.* **Pozzo Strada.**

7. Leoni Maria, Luigia e Lucia fu Leone.
Petiti Carlo e Guido fu Enrico.
9, 11. Clerico Giuseppa Adele in Meranghini.
2. Sella Emilia in Carrassi del Villar.
4. Prato Previde avv. Camillo.
6. D'Albertaz conte Arturo, Ottaviano, Adalberto ed Angela fu conte Alfr.
8. Schiari Ernesto per la sua prole.
10. Pellion di Persano conti Carlo e Alessandro.
12. Claretta-Assandri Carolina ved. Spana e Claretta conte Luigi, Carlo, Alb. e Cam. Feder.
14. Vaglienti cav. avv. Cesare (eredi).

PERRONE Ettore, a sinistra di via Garibaldi prima del corso Palestro, m. 325 (**E 6**). *Pret.* **Mand. II** — *Sez.* **Moncenisio** — *Sez. P. S.* **Moncenisio** — *Circoscr. elett. Amm.* **Mand. II** — *Polit.* **Coll. I** — Da via Garibaldi a via della Cittadella *Parr.* **del Carmine**; dalla via Cittadella al fine *Parr.* **S. Barbara.**

Generale, nato in Torino nel 1789, morto nella battaglia di Novara il 23 marzo del 1849.

1. Educatorio Duchessa Isabella dell'Istit. dell'Opera Pia di S. Paolo.
3. Rossi Angelo senat. del Regno.
5. Ajello cav. Placido fu Luigi.
9, 11. Parrocchia di Santa Barbara.
2. Arneodo cav. Giacomo.
4. Municipio di Torino
8. Tiboldo Luigi, Federico, Ernesta ed Edoardo fu Secondo e Chiambretto Lodovica fu Gio. ved. Tiboldo Alberto.
10. Boffa avv. Edoardo fu Giac.
12. Id. id.
14. Municipio di Torino (Lavatoio).
16. Agnelli cav. Gio. fu Edoardo.
Frisetti Aniceta ved. Lampugnani.

PERUGIA, seconda via parallela a nord ovest della strada del Regio Parco (**L 4**). *Pret.* **Mand. VII** — *Sez.* **Borgo Dora** — *Sez. P. S.* **Borgo Dora** — *Circoscr. elett. Amm.* **Mand. VII** — *Polit.* **Coll. II** — *Parr.* **S. Gioachino** — Il prolungamento di questa via oltre alla barriera delle Maddalene *Parr.* **San Gaetano.**

Città principale dell'Umbria sulla destra del Tevere; una delle dodici antiche città etrusche. Ricca per opere d'arte, segnatamente architettura e pittura.

49. Rocco Giuseppe fu Stefano.

PERUSSIA (Strada privata del), tra le frazioni Madonna di Campagna e Lucento. *Pret.* **Mand. VII** — *Sez.* **Borgo Dora** — *Delegaz. P. S.* **S. Donato** — *Circoscr. elett. Amm.* **Mand. VII** — *Polit.* **Coll. II** — *Parr.* **Mad. di Campagna.**

845. Gabriolotto Michele e Sandrone Filomena coniugi.
847. Cerutti Benedetta, Carolina e Carlo fu Giacomo.
Fontana Gabriella.

PESARO, via parallela a notte di via Ciriè tra il corso Principe Oddone e la via S. Pietro in Vincoli (**F 3**). *Pret.* **Mand. VII** — *Sez.* **Borgo Dora** — *Sez. P. S.* **Aurora** — *Circoscr. elett. Amm.* **Mand. VII** — *Polit.* **Coll. II** — Dal principio fino a via Cigna *Parr.* **S. Gioachino**; da via Cigna al termine *Parr.* **Maria SS. Ausiliatrice.**

Città capoluogo in provincia omonima sulla linea litoranea adriatica. Celebre il suo liceo musicale.

PESCATORE Matteo (Via), da via Barolo a Po, parallela a piazza Vitt. Em. I, m. 250 (**L 8**). *Pret.* **Mand. VI** — *Sez.* **Borgo Po** — *Sez. P. S.* **Po** — *Circoscr. elett. Amm.* **Mand. VI** — *Polit.* **Coll. III** *Parr.* **SS. Annunziata.**

Celebre giureconsulto, nato a S. Giorgio Canavese nel 1810, morto a Torino nel 1879. Scrisse opere esimie di filosofia e di giurisprudenza.

1. Municipio di Torino
3. Sogno Pietro fu Ant.
5. Monti Irene fu Gioachino.

PESCHIERA (Corso), a mezzodì della piazza d'Armi, m. 900 (**D 10**). *Pret.* **Mand. V** — *Sez.* **San Salvatore** — *Delegaz. P. S.* **S. Secondo** — *Circoscr. elett. Amm.* **Mand. V** — *Polit.* **Coll. IV** — Dalla cinta daziaria alla strada di S. Paolo *Parr.* **Crocetta**; da questa strada a via Monginevro *Parr.* **S. Bernardino**, e da questa al fine *Parr.* **Pozzo Strada.**

Fortezza del Veneto sul lago di Garda, presa agli Austriaci dall'Esercito Piemontese il 30 maggio 1848. Al suo assedio segnalossi il duca Ferdinando di Genova.

4, 5. Campioni Luigi fu Carlo e Taccon s Giuseppina fu Francesco.
7. Stillio Lucia fu Lorenzo moglie Bufalari Domenico.
17. Rignon conte Felice fu Edoardo.
25. Bogetti Guido, Maria, Amedea, Gustavo e Mario - Cesare fu Giovanni-Celestino.
27. Peruglia ing. Silvio.
29. Albano Ant. e Teresa fu Bonifacio.
31. Albano Ant. fu Bonif.
33. Bianco Lorenzo.
37. Torta Giacomo e Davico Maria coniugi.
39, 41. Gambaro conte Angelo (Castello Gambaro).
43. Crida Enrico fu Gio.
45. Alloatti Alessandro ed Alloatti Candida coniugi.
53. Radicati di Brozolo conte Cesare, Arialdo e Giuseppe di conte Casimiro.
8. Corsini Francesca ved. Manzoni ing. Costantino.
10, 12. Lombroso Paola in Carrara.
14. isol. Rignon conte Felice.

Tratto fuori la cinta daziaria.

247, 251, 255. Soc. Anon. Fabbr. Automob. « Padus ».
250, 270. Soc. Peugeot per fabbricazione di Automobili.

PESSINETTO (Via), nella borgata Ceronda tra la Dora e via Balangero (**B' 1**). *Pret.* **Mand. VII** — *Sez.* **Barriera di Lanzo** — *Delegaz. P. S.* **S. Donato** — *Circoscr. elett. Amm.* **Mand. VII** — *Polit.* **Coll. II** — *Parr.* **di Lucento.**

Piccolo comune nelle valli di Lanzo.

1. Gaia Carlo fu Carlo e sua prole maschia.
7. Berardi frat. fu Ang.
6, 8. Colombo Pacifico fu Bonaparte.
10, 12. Rubiola Giuseppa fu Gio.
Doano Carolina.
Rubiola Giuseppa e Carolina.

PETITTI (V. Ilarione Petitti).

PETRARCA Francesco, prima via a sinistra di via Nizza, oltre la piazza Nizza, m. 675 (**F 13**). *Pret.* **Mand. V** — *Sez.* **S. Salvatore** — *Sez. P. S.* **S. Salvatore** — *Circoscr. elett.* fino ai ni 13 e 12 *Amm.* **Mand. V** — *Polit.* **Coll. IV**; dai ni 15 e 14 al fine *Amm.* **Mand. V** — *Polit.* **Coll. III** — *Parr.* **Sacro Cuore di Gesù.**

Il più gentile e delicato fra i nostri grandi poeti; incoronato in Campidoglio nel 1341. Nato in Arezzo nel 1304, morto in Arquà (Padova) nel 1374.

1, 3. Golzio Carlo fu Maur. (eredi).
Maraschi Ach. detto Riccardo fu Luigi.
Galli Luisa fu Antonio.
Gariglio Dom. fu Fr.
Nasi cav. Vittorio fu Michele.
Castagno Virginia vedova Zucchi e Maddalena in ing Prato sor.
13. Merlin Gius.-Ant. fu Gio. Gius.
Vidotti Margherita ved. Pozzetti Franc.
17. Chiabotto Francesco e Nepote Maria.
17 *bis* Giraud Giovanni Giuseppe e Vittorio fu Matteo.
19, 21. Galeazzi cav. Eugenio fu Bartol.
25. Gilli Gius. di Mich.
29, 31. Società Auto-Commerciale per commercio Automobili.
4. Golzio Carlo fu Maurizio (eredi).
6. Id. id.
10. Ferrero Francesco fu Luigi.
12. De Fernex Gio. e C.a (Ditta).
14. Rattalino Domenico fu Andrea.
16. Soldati Adele fu Luigi.
18. Frova avv. Carlo Fel. di Pietr. e Scagliotti Maddal. Leonilda coniugi.
20, 22. Cellerino Giacomo e Steffens Paolina vedova Valentiny.
24. Musso Ant., Pietro e Dionigi, Damiano Carlo.
26. Barberis prof. cav. Pietro fu Gius.
28. Musso frat. e C.
32. Peracca conte Mario Giacinto.
44. Iavelli Rita moglie D'Aroncoing Raim.

PETRELLA (Via), nel nuovo piano regolator, a destra della via Paisiello, tra la piazza Bottesini e il corso Sempione.

Maestro di musica palermitano. A diciassette anni compose la prima opera *Il diavolo color rosa*. Applauditissime sono le opere: *Ione*, *I promessi Sposi*, *La Contessa d'Amalfi* e l'opera buffa *Le precauzioni* (1813-1877).

PEVERAGNO (già via Gesso), via privata in regione Tetti Frè. *Pret.* **Mand. V** — *Sez.* **S. Salvatore** — *Sez. P. S.* **S. Salvatore** — *Circoscr. elett. Amm.* **Mand. V** — *Polit.* **Coll. IV** — *Parr.* **Lingotto.**

Comune della provincia e circondario di Cuneo.

11. Olivet Rosa in Revel.

PEYRON Amedeo (Borgo S. Donato), parallelamente a nord-ovest della via Cibrario (**C 5**). *Pret* **Mand. VII** — *Sez.* **Borgo Dora** — *Delegaz. P. S.* **S. Donato** — *Circoscr. elett. Amm.* **Mand. VII** — *Polit.* **Coll. II** — Dal principio a via Casalis *Parr.* **S. Donato**, e da questa via al fine *Parr.* **S. Alfonso de' Liguori.**

Celebre linguista, coltissimo letterato, autore di una reputata *Grammatica* e d'un *Dizionario della lingua copta*, illustratore dei manoscritti greci del Museo egizio; nato in Torino nel 1785, morto nel 1870.

1. Audisio avv. ...ino fu Luigi.
7. ...ssi Ottavio fu ...cesco.
23. ...e don Giuliano ...igi.
25. ...rotti Maddal. e ...in Lamberti.
2. Soc. Anon. Piemontese di Elettricità.
4. Società Anon. Piem. di Elettricità.
10. Besozzi cav. Angelo.
22. Gallino G.
36. Beltramo Leopoldo ed Ossola Teresa coniugi.
38. Id. id.

PIANEZZA (Strada provinciale di), tra le frazioni borgata Ceronda e Lucento, oltre la barriera del Martinetto pel prolungamento del corso Regina Margherita a destra. *Pret.* **Mand. VII** — *Sez.* **Borgo Dora** — *Delegaz. P. S.* **S. Donato** — *Circoscr. elett. Amm.* **Mand. VII** — *Polit.* **Coll. II** — *Parr.* **di Lucento.**

Comune nel circondario di Torino: patria di Maria Bricca. Celebre castello. Masso erratico. A poca distanza v'è il Santuario di S. Pancrazio, assai frequentato.

1, 3. Ferroglio Gio. e figlio Mich.
11. Labouchier Pietro.
15, 17, 27. Soc. Anon. Banca Commerc. Italiana.
27. Rubiola Giuseppa fu Gio.; Doano Carolina e Rubiola Giuseppa-Carolina
29. Cravero G.
43, 45, 47. Medici march. Luigi fu Gio.
49. Società An. Tranvie Occidentali.
51. Monticone Andrea di Giulio e Filippo, Giulio, Margherita e Teresa fu Franc.
53. Losa Gio. fu Pietro.
55. Catellino Margherita ved. Eirando e Piovano Carlo ed Eirando Paola coniugi.
57. Molino Teresa ved. Coppo Evasio.
59. Ferroglio Mich. di Gio. e Perinetto Franc. di G. B.
61. Crocciola Dom. e Neirotti Domenica coniugi.
Crocciola Dom. fu Gius. e Crocciola sor. di Domen.
63. Borgis Ant. fu Gius.
65. Rondano Angela e Teresa fu Stef. e Novara Domenica e Cristina fu Gio.
67. Caltro Gio. e Gius. fu Gius.
69. Vacca Raimondo e Rolle Matilde.
71. Girardi Domen. e Borla Domenica coniugi.
73. Garando Gio. di Gio. detto Beraud.
195. Gianotti Romano fu Carlo.
255. Tallia cav. Raimondo (Lanificio).
281. Giraud Giacomo.
283. Salvai Vitt. e Teppa Caterina coniugi.
287. Tempo Francesco. Bertinetti Lucia.
287 *bis*. Bersano Felice di Ant.
289. Penna Giovanni.
293. Girardi coniugi.
339. Giordano Felice e Bollati Giovanna coniugi.
Musso Giuseppe.
2, 8. Ferroglio Gio. e figlio Mich.
10. Marchino Giacomo fu G. B.
12. Biolini Caterina in Frassati.
14. Dell'Acqua Luigi, Giovanni e Giovanna fu Gius.
16. Rolle Matilde ved. Vacca.
18. Ferroglio Mich.
22. Girardi Vitt. fu Ag.
Pipino Angelo.
Chiariglione frat. di Antonio.
Pavan Felice.
Girardi fratelli di Domen.
Berardi frat. fu Ang.
28. Colombo Pacifico fu Bonaparte.
30, 32. Enriù Giacinta fu Dom.
36. Chiara Carlo e Fondraz Caterina coniugi.
42. Faggiotti G.B. di Gio.
46. Gamba Dionigi fu Gio. e Frattino Vittoria coniugi.
48. Dusnasco Stefano e Monticone Maria coniugi.
50. Gibbone Francesca fu Giacomo.
Gibbone Maria fu Giacomo.
52. Loro Mauro fu Quirico.
54. Levi Olimpia fu Leone in Delvecchio.
58. Delsanto Pietro fu Franc.
58 *bis*. Coppa Luigia.
60. Cellerino Gius.
66. Ferroglio Natale e C.
70. Chivasso Franc.
72. Mola Michele di Giuseppe.
200. Fontana Enzo e Maria di cav. Leone

204. Valperga di Masino conte Carlo di conte Luigi.
250. Osped. S. Giovanni.
260. Fontana Enzo e Maria di cav. Leone.
280. Istituto Bonafous.
282. Battuello Agostino.
282*bis*. Vota Pietro.
286. Merlo Maria.
288. Ozello Giusto.
340. Tirozzo Giovanni.

PIAZZI Giuseppe, parallela al corso Orbassano dopo la via Cristoforo Colombo (**C 10**). *Pret.* **Mand. V** — *Sez.* **S. Salvatore** — *Delegaz. P. S.* **S. Secondo** — *Circoscr. elett. Amm.* **Mand. V** — *Polit.* **Coll. IV** — *Parr.* **della Crocetta.**

Dottissimo ecclesiastico, filosofo e astronomo; direttore dell'Osservatorio di Palermo. Nacque in Ponte della Valtellina nel 1746, morì in Napoli nel 1829.

1. Stabilimenti idroterapici per la cura kneipp in Italia.
3. Panetto Luigi.
21. Deputaz. Provinciale di Torino.
54. Gianotti barone Romano.

PIETRO COLLETTA (Corso), nel nuovo piano regolatore, tratto lungo la Dora, dal corso Guerrazzi all'attuale cinta daziaria.

Generale, fece la guerra con molta riputazione; patriotta, soffrì il carcere e scampò per grazia al patibolo; storico, lasciò nella storia del *Reame di Napoli* un vero ornamento della letteratura italiana (1775-1831).

PIETRO MICCA, nuova via diagonale tra le piazze Castello e Solferino, m. 500 (**G 7**). *Pret.* **Mand. I** — *Sez.* **Dora** — *Sez. P. S.* **Dora** — *Circoscr. elett. Amm.* **Mand. I** — *Polit.* **Coll. I** — Da piazza Castello a via Mercanti *Parr.* **S. Tommaso**; da via Mercanti al fine (numeri pari) *Parr.* **S. Maria di Piazza**, numeri dispari *Parr.* **S. Teresa.**

Era o minatore di Sagliano Andorno che nell'assedio del 1706 nella notte dal 29 al 30 agosto, all'irrompere del nemico, diede fuoco alle polveri nei cavi della cittadella e col sacrifizio della vita salvò la patria.

1. Della Zoppa cav. Gio. e Molteni Emilia coniugi.
3. Della Zoppa Maria di Gio. in De Ferrari march. avv. Gerolamo.
5. Marchesa Pietro fu Giov. e sua prole nascitura.
9. Comp Assicuraz. di Milano.
15. Delleani cav. ing. Agost. fu Vinc.
17. Rossi Giuseppina fu Franc. ved. Pietro Nervo.
21. Ducco cav. Gio. Batt. fu Pietro.
4. Migliora Ett.
6. Bellia Pier Vincenzo.
Abate cav. Luigi.
8. Ducco cav. Gio. Battista.
10. Ubertalli Mario fu Alessandro.
12. Belmondo Giulio fu Camillo.
18. Delleani cav. ing. Agost.
20. Faraldo avv. Vincenzo (eredi).
22. Redda Carlo, Federico ed Ottavio fu Pietro.

PIFFETTI Pietro, prima via parallela a notte dello stradale di Francia (**C 5**). *Pret.* **Mand. VII** — *Sez.* **Borgo Dora** — *Delegaz. P. S.* **S. Donato** — *Circoscr. elett. Amm.* **Mand. VII** — *Polit.* **Coll. II** — Dal principio fino a via Casalis *Parr.* **S. Donato**; da via Casalis al termine *Parr.* **S. Alfonso de' Liguori.**

Valentissimo intarsiatore piemontese. Eseguì mobili artistici, oggi fi assai ricercati (1700-1777).

4. Corino Giovanni fu Vincenzo.
5. Marino dott. Angelo di Guglielmo.
7. Stillio Lucia in Bufalari Domenico.
9. Durando ing. Luigi fu Ignazio.

11. Masenza Alfredo e Giuseppina moglie Ferrari.
Trecati fratello e sorella di Gius.
13. Bellia ing. cav. Gius. fu Gius.
15. Maraini cav. Giov. fu Giovanni.
2. Florio cav. Daniele e Sereno fu Ermenegildo.
4. Sacerdote prof. Teodoro.
6. Tasca Rosa fu G. B. ved. Benazzo.
16. Billotti Gaspare e Bianco Carolina coniugi.

PILONETTO (Strada del), regione settima frazione S. Vito — *Parr.* **S. Vito.**

PINDEMONTE (Via), nel nuovo piano regolatore, al protendimento della strada del Parco, tra l'ainola a levante del Cimitero generale ed il corso Guerrazzi.

Poeta veronese: tradusse l'*Odissea* in classici versi; scrisse la tragedia *Arminio;* cantò sempre nelle sue melanconiche poesie la *beltà savia* e la *virtù gentile* (1753-1828).

PINELLI Pier Dionigi, penultima a sinistra del corso Princ. Oddone, prima del corso Reg. Margherita (**D 4**). *Pret.* **Mand. VII** — *Sez.* **Borgo Dora** — *Delegaz. P. S.* **S. Donato** — *Circoscr. elett. Amm.* **Mand. VII** — *Polit.* **Coll. II** — Dal principio a via Bossi *Parr.* **S. Donato**, e da via Bossi al fine *Parr.* **S. Alfonso de' Liguori.**

Avvocato, presidente della Camera dei Deputati, ministro di re Vittorio Eman. II. (1804-1852).

15. Recanzone Andrea, Giacomo e Stefano fu Giovanni
19. Manero Ant. fu Gio.
31, 33. Marcellino Carolina. Quartara Anna in Rippa.
35. Tagini Caterina fu Luigi ved. Patrone e figlia Annetta.
50. Lovera Antonio ed Angela fu Mich.
52. Quirico Luigia ved. Varvello Luigi e figli Pietro, Lorenzo, Marcello, Anna, Giuseppa e Rosa
54. Rossotto Giovanni di Giacinto.
74. Talmone Alberto, Enrico, Gustavo ed Amedeo fu Mich.

PINEROLO, penultima a sinistra del corso Ponte Mosca, prima della cinta daziaria (**H 2**). *Pret.* **Mand. VII** — *Sez.* **Borgo Dora** — *Sez. P. S.* **Borgo Dora** — *Circoscr. elett. Amm.* **Mand. VII** — *Polit.* **Coll. II** — *Parr.* **S. Gioachino.**

Sorge fra belle colline, in ridente posizione. È nominata dai pini e fu detta la « Nizza del Piemonte » per il suo clima mite. Vi è la rinomata Scuola di Cavalleria.

47. Amparore coniugi.
49. Caudano Giuseppe fu Gio.
29. Gugliermino Teresa fu Carlo moglie di Augusto Blanc.
31. Bruno Isabella fu G. B. e Bruno Franc. fu Michele.

PINGONE Filiberto, barone di Cusy, seconda a sinistra della via S. Domenico, oltre il corso Valdocco (**E 5**). *Pret.* **Mand. II** — *Sez.* **Moncenisio** — *Sez. P. S.* **Moncenisio** — *Circoscr. elett. Amm.* **Mand. II** — *Polit.* **Coll. I** — *Parr.* **del Carmine.**

Storico ed antiquario, autore dell'opera intitolata *Augusta Taurinorum*, nato a Chambéry nel 1525, morto a Torino nel 1582. Fu sepolto nella chiesa di S. Domenico.

1. Perin-Riz Fortunato, Luigi, Pietro, Giovanna e Paolina fu Franc.
3. Musso Domenico.
2, 4. Gilardi Lucia in Poesio e Poesio Rosa in Lisa Mattia.

PIO QUINTO, prima via a sinistra di via Nizza, m. 600 (**G 10**). *Pret.* **Mand. V** — *Sez.* **S. Salvatore** — *Sez. P. S.* **S. Salvatore** — *Circoscr. elett.* i ni 1, 2 e 4 *Amm.* **Mand. V** — *Polit.* **Coll. IV** — dai ni 3 e 6 al fine *Amm.* **Mand. V** — *Polit.* **Coll. III** — Dal principio a via Madama Cristina i numeri dispari *Parr.* **Mad. degli Angeli**, e da via Madama Cristina al fine *Parr.* **San Massimo** — Numeri pari tutti alla *Parr.* **Ss. Pietro e Paolo.**

Michele Ghislieri, papa con tal nome, nato a Bosco Marengo (Alessandria) da poveri ed oscuri genitori nel 1504, morto a Roma nel 1572. Mecenate delle arti, protettore degli studi.

1. Marsengo Onorina in Stallo Silvio.
3. Clary Aldringen contessa Maria Edmea ved. Nicolis di Robilant.
7. Pasta Carol. vedova Serra.
9. Martini not. cav. Domen. fu Gius. (eredi).
11, 11*bis*. Istit. S. Maria.
13. Cisa Asinari dei march. di Gresy nob. Carlo fu Paolo.
15. Tavola Valdese.
17 Id. id.
17*bis* Rattone Tecla fu Giorgio ved. Bracco e figli Cesare e Corinna.
17*ter* Id. id.
19. Sigismondi Vittorio, Giulia, Angelina e Teresa fu Angelo.
23. 25. Cerruti sac. Franc., Cibrario sac. Nicolao, Francesia sac. G.B., Gaia Bernardino, Garino sac. Gio e Turco sac. Gio. (Istituto Salesiano).
27. Falchero Angelo fu Giuseppe.
29. Broglia e Rusconi (Ditta).
31. Ricci des Ferres bar. Carlo.
33. Hurault de Vibraye conte Renato.
4. Federici nobile Armando.
6. Copasso Luigi (eredi).
8. Fagnoni Stef. fu Dom.
10. Migliasso Maria fu Giuseppe.
12. Università Israelitica
14 Crosa Gaspare-Francesco e Brooks Marianna figlio e mad.
14*bis* Goffi Maria di Gius.
16. Salomone Franc. fu Michele.
18, 20 Assalini Arrigo per la sua prole.
26. Ripa di Meana marchese Remigio.
28. Sacco dott. Metello, ing. Giulio, Regina, Emilia, Settimia fu Cesare.
30, 32. Figarolo di Gropello marchesa Felicita in Guasco.
34. Occhetti - Trombetta Bernardo.
36. Ducco-Occhetti Antonietta in Ducco.

PIOSSASCO, quinta via a destra del corso Napoli (**F 2**). *Pret.* **Mand. VII** — *Sez.* **Borgo Dora** — *Sez. P. S.* **Borgo Dora** — *Circoscr. elett. Amm.* **Mand. VII** — *Polit.* **Coll. II** — *Parr.* **S. Gioachino.**

Fu capo d'uno dei più illustri e antichi contadi del Piemonte. Comune nel mandamento di Orbassano. Ha le rovine di un castello e parecchie industrie.

17. Fabbrica candele steariche di Mira (Soc. An.).
5. Gioanetti Francesca fu Pietro in Bovero Cesare.
8. Cibrario Teresa fu Giacomo.
10. Benna Lorenzo fu Felice.
14. Manzone Natale fu Francesco.

PIRIA Raffaele (Via), seconda via a nord dalla via S. Donato al corso Regina Margherita (**B 3**). *Pret.* **Mand. VII** — *Sez.* **Martinetto** — *Sez. P. S.* **S. Donato** — *Circoscr. elett. Amm.* **Mand. VII** — *Polit.* **Coll. II** — *Parr* **S. Donato.**

Chimico di molto valore: giovanissimo ebbe la cattedra all'Università di Pisa, che nel 1848 lietamente abbandonava accettando il grado di capitano nel battaglione universitario pisano. Ebbe poi cattedra all'Università di Torino. Fu ministro della pubblica istruzione (1812-1865).

PISA, oltre Dora, prima via parallela a nord-est del corso Firenze, m. 800 (**I 5**). *Pret.* **Mand. VII** — *Sez.* **Borgo Dora** — *Sez. P. S.* **Borgo Dora** — *Circoscr. elett. Amm.* **Mand. VII** — *Polit.* **Coll. II** — Da via Bologna al corso del Regio Parco *Parr.* **San Gioachino**, e da questo corso al fine *Parr.* **SS. Nome di Gesù.**

Illustre città posta sull'Arno a pochi chilometri dal Mediterraneo. È celebre la sua torre pendente e il Duomo ove Galileo intuì la teoria del pendolo.

1, 3, 5 Societa Elettrica Alta Italia.
7. Id. id.
11. Cherio Pietro e Gay Angela coniugi.
15. Mazzetti Giuliano.
17. Pistono Leopoldo e Federico fu Bern.
23. Gambino Antonio e Viansone Felicita coniugi.
27. Albertazzi-Iore Ferdinando fu Gio.
Albertazzi-Iore Gio. e Oreste fu Pietro.
29. Viara Stef. fu Franc.
31. Bevilacqua Gio. Batt.
33. Bevilacqua G. B.
35. Bianchetta Angela.
39, 41. Goglio ing. comm. Gius.
43. Albesiano Pio e frat.
45. De Silvestri dottor Enrico fu Ant.
47. Borgietto Virginia fu Paolo-Andrea.
Società Cristallerie e Vetrerie riunite (Anonima)
6. Soc. An. « Cuprum ».
10. Ubertalli avv. Rodrigo fu Celestino.
14. Pera Augusto.
22. Valfrè Angela ved. Molardi e figli.
24. Società Anonima dei Tramways di Torino e Società Torin. Tramways e Ferrovie econom.
40. Bissattini Anna in Pioda Ern.
42. Sola Giuseppe fu Domenico.
44. Vecchietti Oreste, Maria e madre Mortarotti Maria.
46. Revelli Catterina in Gonay Alfredo.
48, 50. Torretta Domen. e prof. Luigi fu Michele.
52. Dell'Occhio Maria ved. Grosso e figli Angelo, Pietro, Ernesto, Giulia, Quirina e Teresa fu Francesco.

PISCINA (Via), nella borgata S. Paolo tra la via Villafranca e la strada antica di Grugliasco (**B 9**). *Pret.* **Mand. V** — *Sez.* **S. Salvatore** — *Sez. P. S.* **S. Secondo** — *Circoscr. elett. Amm.* **Mand. V** — *Polit.* **Coll. IV** — *Parr.* **S. Bernardino.**

3. Bonino Marietta fu Salvador in Ghione.
5. Ferioli Ernesto ed Emilio di Luigi.
7. De Lauso cav. Michele fu Vittorio.

PLANA Giovanni, prima via a destra di piazza Vittorio Emanuele I (già Ripari), m. 225 (**I 8**). *Pret.* **Mand. IV** — *Sez.* **Po** — *Sez. P. S.* **Po** — *Circoscr. elett. Amm.* **Mand. IV** — *Polit.* **Coll. III** — Da piazza Vittorio Emanuele I a via Maria Vittoria *Parr.* **della SS. Annunziata**, e da via Maria Vittoria al fine *Parr.* **S. Francesco da Paola.**

Matematico, correttore del meridiano di Torino, autore della colossale opera intitolata *Teoria del movimento della terra*, nato a Voghera nel 1781, morto a Torino nel 1864.

1. Brocchi avv. Angelo, Quadri Ernesta ved. Brocchi (eredi) e prole nascitura di avv. Ang., ing. Gio. Batt. e ing. Gius.
5. Gerbino avv. cav. Amedeo.
7. Comba Giustina in Faà.
9. Ferreri avv. Oscarre.
11. Germano Rosalia ved. Servais.
2. Demanio dello Stato (Biblioteca milit.)
4, 6, 8. Istituto Rosine.

PO (Via), aperta per ordine di Carlo Emanuele II, su disegni del conte di Castellamonte, da piazza Castello mette al fiume Po e al ponte in pietra fatto costrurre da Napoleone I nel 1810, su disegni dell'ing. Pertinchamp, m. 700 (**I 8**). Numeri pari *Pret.* **Mand. IV** — *Sez.* **Po**; dal no 1 al 27 *Pret.* **Mand. I** — *Sez.* **Dora**; dal 29 al fine dei ni dispari *Pret.* **Mand. VI** — *Sez.* **Borgo Po** — Da piazza Castello a via Acca-

demia Albertina *Sez. P. S.* **Dora**; dalla via Accademia Albertina al fine *Sez.* **Po** — *Circoscr. elett.* sino al nº 27 *Amm.* **Mand. I** — *Polit.* **Coll. I**; dal 29 al fine *Amm.* **Mand. VI** — *Polit.* **Coll. III**; per tutti i nⁱ pari *Amm.* — **Mand. IV** — *Polit.* **Coll. III** — Da piazza Castello a via Bogino *Parr.* **S. Giovanni**; da via Bogino a via Montebello i numeri dispari, e a via Rosine i numeri pari *Parr.* **S. Francesco da Paola**; da questi due punti al termine *Parr.* **SS. Annunziata.**

1. ☎ Musy Carlo fu Vinc.
Reviglio di Venaria cav. Cesare, Luigia, Angelina, Gabriella, Gius., Leonzio e Zaverio fu Carlo.
3. ☎ Giriodi di Monastero contª Clementina in Coardi di Bagnasco.
5. Cauvin cav. Pasquale (eredi).
7. Romana Vitt. fu Fr.
9. ☎ Hebert march. Adele ved. Ferrero De Gubernatis Ventimiglia di Baussone.
11. ☎ Id. id.
13, 15, 17. ☎ Demanio dello Stato. (Univ. degli Studi).
19. Id. id.
21. ☎ Marana march. Carolina ved. Nomis di Cossilla conte Augusto e figli Luigi e Mario.
23. ☎ Badini Confalonieri Elena nata Ceriana.
25. ☎ Id. id.
27. ☎ Rignon conte Felice.
29. Ospizio di Carità.
31. ☎ Id id.
33. ☎ Id. id.
35, 37. Ospizio di Carità.
39. ☎ Montù Ern.
41, 43. ☎ Malvano Cesare ed Aug. fu cav. Alessandro.
45. ☎ Id. id.
47, 49. Parrocchia della SS. Annunziata.
51. ☎ Engelfred Enr.
53,55,57 Ordine Mauriz.

2. ☎ Assoc. Mutua Assicur. « La Popolare Vita » Milano.
4. ☎ Ospizio Carità.
6. ☎ Janetti Franc. Gio.-Batt., Graziano e Bartol. fu Gio.
8. ☎ Id id.
10. Bertolino Enrico (eredi) e Prospero fu Mich
Pavesio Felicina fu Fortun. ved. Ciravegna Cristof.
Minola Cesare, Desiderio ed Ambrogio fu Luigi.
12. Minola Ambrogio, Cesare e Desiderio
14. ☎ Rignon conte Felice.
16. Parrocchia di San Francesco da Paola
18. Demanio dello Stato (Istituto biologico)
20, 22. ☎ Claretta-Assandri Carolina ved. Spanna.
Celesia di Vegliasco barone Alessandro e Maria-Teresa.
24. ☎ Palestrino comm. avv. Paolo e Simondetti Luigia coniugi.
26. Opera Pia Viretti.
28. Ricchiardi Gio. Batt. e Quinzio Margherita coniugi.
30. ☎ Iuva contessa Giulia in Cavalli.
32 Maritano avv. Lor.
34. Id. id.
Mozzone Clotilde ved. Maritano
36. Giachino Stef. fu Fil.
36, 38. ☎ Pich Ern., Vitt., Domitilla in Moriondo, Arianna e Maria fu Pier Dam.
Trombetta Rosalia di Gius.
40. ☎ Murialdo Maria, Teodora e Nicolina fu Ern.
42. ☎ Vegezzi Angela in Bossoli.
44. ☎ Canta Gius. fu Franc.
46. Polti Adriana fu cav. Giuseppe in Miani Tullio.
48. ☎ Borbonese contessa Adele in Vigletti.
50. ☎ Osped. Carmagnola.
52. Prever Giovanna fu Gio.Giac. in Bertola.

POIRINO (Via), in regione Lingotto-Mirafiori in protendimento della strada comunale di Stupinigi. *Pret.* **Mand. V** — *Sez.* **Lingotto** — *Sez. P. S.* **San Salvatore** — *Circoscr. elett. Amm.* **Mand. V** — *Polit.* **Coll. IV** — *Parr.* **del Lingotto.**

Industrioso Comune alle dipendenze di Torino. Ne medio evo era una fortezza dipendente da Asti.

POLIZIANO (Via), nel nuovo piano regolatore, a levante della piazza d'Armi di Vanchiglia, tra l'aiuola del Cimitero e il corso Pietro Colletta.

Scrittore greco e latino a quattordici anni; traduttore d'Omero a quindici: padre della filologia, poeta elegante e fervido (1454-1494).

POLLENZO (Via), progettata sul piano d'ingrandimento, in parte sulla sede della strada vecchia di Grugliasco e compresa tra la via Montenegro ed il corso Racconigi.

Frazione di Bra, alla confluenza della Stura col Tanaro.

POLONGHERA (Via), nella borgata Cenisia partente dalla barriera Foro Boario alla barriera S. Paolo. *Pret.* **Mand. V** — *Sez.* **S. Paolo** — *Delegaz. P. S.* **S. Secondo** — *Circoscr. elett. Amm.* **Mand. V** — *Polit.* **Coll. IV** — *Parr.* **di Pozzo Strada.**

Comune della prov. di Cuneo, circondario di Saluzzo.

3. Armanini Carlo e Bigatti Petronilla coniugi.
5. Stringa Agostino.
7. Barbe Gius. e Baudracco C. coniugi.
11. Galliano Michele fu Chiaffredo.
17. Stringa Agostino fu Pietro.
49. Armanini Carlo e Bigatti Petronilla coniugi.
51. Barbè Gius. e Baudracco Cristoforo-Maria coniugi.
10. Valpreda Balbina fu cav. Felice.
46,48. Opera Pia S. Paolo

POMI (Strada privata della Valle dei), in frazione Reaglie, oltre la borgata Madonna del Pilone in prolungamento del corso Casale. *Pret.* **Mand. VI** — *Sez.* **Borgo Po** — *Sez. P. S.* **Borgo Po** — *Circoscr. elett. Amm.* **Mand. VI** *Polit.* **Coll. V** — *Parr.* **di Reaglie.**

442, 444, 446. Fiorina Salvatore fu Lorenzo.
448. Grosso fratello e sorella fu Luigi.

PONCHIELLI (Via), nel nuovo piano regolatore, tra la piazza Bottesini e l'aiuola della stazione merci in Vanchiglia.

Distintissimo compositore di musica di Paderno Cremonese. Esordì coi *Promessi Sposi*. Le sue opere gli procurarono grandissima fama e applauditissime furono *I Lituani, Il Figliuol Prodigo, La Gioconda.* (1834-1886).

PONT (Via), oltre la barriera di Lanzo dal Cavalcavia (**F 1**). *Pret.* **Mand. VII** — *Sez.* **Borgo Dora** — *Sez. P. S.* **Borgo Dora** — *Circoscr. elett. Amm.* **Mand. VII** — *Polit.* **Coll. II** — *Parr.* **Mad. di Campagna.**

Pont Canavese, comune nel circondario d'Ivrea. Sorge sopra un promontorio alla confluenza della Soana coll'Orco.

6. De Ambrogio Gio. di Pietro.
10. Gratarola Luigi.
12,14. Bardessono Ferd. e Mich. fu Gio.
16,18. Boero cav. [illegible] fu Mich. (eredi).

PONTE ISABELLA (Strada vicinale di [illegible]), sinistra di via Moncalieri, oltre la barriera di [illegible]cenza, fraz. S. Vito. *Pret.* **Mand. VI** — *Sez.* **Borgo Po** — *Sez. P. S.* **Borgo Po** — *Circoscr. elett. Amm.* **Mand. VI** — *Polit.* **Coll. V** — *Parr.* **di S. Vito.**

PONTE MOSCA (Corso), in protendimento della via Milano, da piazza Em. Filiberto alla cinta daziaria, m. 1200 (**G 4**). *Pret.* **Mand. VII** — *Sez.* **Borgo Dora** — *Sez. P. S.* **Borgo Dora** — *Circoscr. elett. Amm.* **Mand. VII** — *Polit.* **Coll. II** — *Parr.* **S. Gioachino.**

Dall'ingegnere che lo costrusse nel 1830. Carlo Mosca, nato in Occhieppo Superiore (Biella) nel 1792, morto in Torino nel 1867. Diede pure il disegno della facciata della Basilica Maggiore nel 1835.

1. Teppa Ang. fu Ferd.
3, 5. Società d'Assicurazioni Venezia.
13. ☎ Società anon. ferrovia Torino-Cirié-Lanzo.
15. ☎ Id. id.
17. ☎ Ansaldi Anna ed Adelaide fu Ant.
19. ☎ Colombo Mauro.
21. Romero Caterina e Maddalena.
23. ☎ Morino ing. Ettore e Stellina fu Bernardo e loro madre Romana Maria ved. Morino.
23 *bis*, 25. De Giuli Gius.
27. Molgatini Giovanni, Pomp., Rosina, Teresa ed Emma fu Giacomo e madre Emilia nata Porta.
27*bis*. Pavarino Felicita ved. Boniscontro e figlio Boniscontro Carlo-Tommaso.
29, 31. Bass Ienny e Ganzoni Cecilia fu Andrea ved. Bass.
45. Ramella Antonietta, Malvina ed Emma.
47. Buzzo-Margari Gius. fu Celestino.
Ramella Antonietta, Emma, Malvina fu Carlo.
Ramella Guido, Gio. Secondo ed Adelina fu Felice.
49. Scorcioni Giovanni Benedetto fu Gius.
51. Spanna Feder. e Costantino fu Alessio.
53. Vittino Maria e Buzzo Margari Gius.
55*bis*, 55. Ramella Guido Gio. e Secondo fu Felice.
57. ☎ Resegotti Lor.
59. Taverna Giovanni e Luigia coniug.
89. Goala Gius. fu Marco.
91. Peila Carlo fu Giac.
95. Bertolone Gius. e Cravero Domenica coniugi.
97. Degiovanni Pietro fu Costanzo.

2. Corno teologo Gius. Bern., Rocchietti don Mauro e Alasia teol. can. Tomm.
Glena Francesca in Bergesio.
Franceschini Anna fu Tomm. in Poccardi.
4. ☎ Matthey Luisa in Sobrero Ett.
6. Id. id.
8. Remmert Andrea.
10. Biscaretti di Ruffia conte Roberto.
12. ☎ Parrocch. di S. Gioachino.
14. ☎ Ravera Aur., Pericle ed Iside frat. e sor. fu Luigi.
16. Id. id.
18. ☎ Soc. An. Gio. Gilardini.
20, 22. ☎ Id. id.
24. Id. id.
26. Municipio di Torino (Scuole Aurora).
32. Spinola march.ª Gerolama fu Stefano in Guasco di Bisio.
34. Buzzi Gius. fu Gaud.
36. Brunero Luigia, Carolina fu Gius.
Alessio Annetta ved. Brunero Gius.
38-40. ☎ Società Anon. Calligaris e Piacenza.
62 Sclopis ing. comm. Vittorio.
84. Teisa Teresa in Riviera.
88 Ferro Luigia nata Dentis.
94. Galetto Giacomo e figlio Giacomo.

PONTE VERDE (Strada privata del), tra le frazioni di S. Vito e Val Salice, in prolungamento del corso Vitt. Eman. II, oltre Po. *Pret.* **Mand. VI** — *Sez.* **Borgo Po** — *Sez. P. S.* **Borgo Po** — *Circoscr. elett. Amm.* **Mand. V** — *Polit.* **Coll. V** — *Parr.* **di S. Vito.**

91. Corneris Ignazio fu Luca.
9[illegible]. Sacerdote Michele, Anselmo e Beniam.
90. Biancotti cav. Pietro.
92,94. Viglioli Lucia fu Angelo
96. Sacerdote Michele, Anselmo e Beniam.

PONZA Michele, seconda a destra del corso Re Umberto (**E 8**). *Pret.* **Mand. III** — *Sez.* **Monviso** — *Sez. P. S.* **Monviso** — *Circoscr. elett. Amm.* **Mand. III** — *Polit.* **Coll. IV** — *Parr.* **Ss. Angeli Custodi.**

Distinto filologo, autore del *Dizionario Piemontese-Italiano*, nato nel 1770 e morto nel 1846.

3. ☎ Martore Costantino (eredi).
2. ☎ Ambrosetti cav. Vincenzo.
4. ☎ Id. id.

PORPORATI Carlantonio, seconda a destra del corso al Ponte Mosca (**H 4**). *Pret.* **Mand. VII** — *Sez.* **Borgo Dora** — *Sez. P. S.* **Borgo Dora** — *Circoscr. elett. Amm.* **Mand. VII** — *Polit.* **Coll. II** — *Parr.* **S. Gioachino.**

Incisore in rame, nato nel Comune di Volvera (Torino) nel 1741, morto in Torino nel 1817.

1. Remmert Andrea
3. Mendicità Istruita
4, 6. Viara Stefano fu Franc. e Guglielminotti Irene fu Mario ved. Viara.

PORRO Ignazio, prima via a nord del piazzale del Ponte Regina Margherita, normale a via Ricasoli (**N 7**). *Pret.* **Mand. VI** — *Sez.* **Borgo Po** — *Sez. P. S.* **Borgo Dora** — *Circoscr. elett. Amm.* **Mand. VI** — *Polit.* **Coll. III** — *Parr.* **SS. Nome di Gesù.**

Fu ufficiale superiore del Genio Militare, versatissimo nelle discipline ottiche e loro applicazioni agli strumenti di osservazione. Inventò la celerimensura. Nato a Pinerolo nel 1801, morto a Milano nel 1875.

7. Schoenbrood e Soubeyran (Ditta).
9. ☎ Rossi Carlo fu Epifanio.
2, 4, 6. Gradenigo conte dott. Giuseppe e Gobbato contessa Cesira coniugi.

PORTA PALATINA (Via), seconda a destra di via Garibaldi fino all'antica Porta omonima, m. 470 (**G 6**). *Pret.* **Mand. I** — *Sez.* **Dora** — *Sez. P. S.* **Dora** — *Circoscr. elett. Amm.* **Mand. I** — *Polit.* **Coll. I** — I nⁱ dispari sino a via Quattro Marzo *Parr.* **Corpus Domini** — I nⁱ pari e da via Quattro Marzo anche i dispari *Parr.* **S. Giovanni.**

Monumento romano, dove credesi abbiano dimorato Carlo Magno, Carlo il Calvo ed altri imperatori. Fu per qualche tempo abitato da conti e duchi di Savoia, poi fu carcere del Vicariato.

1. ☎ Rondolino avv. Ferdinando.
3. ☎ Manca di Villahermosa march. Vinc. e Carlo fu Gio.
Varetto Felicita in Visca Gius.
Manca di Villahermosa Angela-Ernesta di Enrico.
Pensa di Marsaglia contessa Maria.
Pensa di Marsaglia conte Evergisto.
Fracassi march. Maria nata Crespi.
5. Gioannini Sabina.
7. Municipio di Torino (Parrocchia del Corpus Domini).
Gioannini Sabina.
9. Ospizio dei Catecumeni.
Stiglio Adele fu Francesco ved. Rosso Nicola e Rosso Augusto fu Carlo.
13. ☎ Rodetti Irene fu Pietro.
Gastaldi Paolo.
Gabrielli di Carpegna conte Alberto fu Edoardo.
Tavella Franc. fu Gio.
15. Conti Calandra Adelina.
19. Del Carretto di Balestrino cont.ª Luigia moglie Icheri di S. Secondo Luigi.
Bianco di S. Secondo nob. Domenico.
21. Podio Maria e Rodolfo fu Giacomo.
23,25. Istituto Amaretti. Asilo Infantile di Poirino.
27. Bruneri Gio. Batt.
29. ☎ Raby cav. avv. Michele fu Franc.
31. Municipio di Torino (Ginnasio Balbo).
33,35,37. Id. id.

2, 4. Casalegno Cesare fu Gio.
Ristris Giuseppina fu G. B. in Comba.
Canonico Felicita di Tancredi.
Clarotti avv. Roberto fu Taddeo.
Rigat Lorenzo, ed Ernesto fu Lorenzo.
Rigat Gio., Carlo, Gius., e Maria-Margherita fu Gius.
Manzoni Maria ved. Rigat Gius.
Rigat Feder., Mich. e Elvira fu Giac. Fr.
R. Ospizio di Carità.
6. Rokstol Giuseppina e Vittoria fu Vinc.
Mapelli Gerolamo. Carlo, Maria Giuseppa e Vittorina di Vittorio.
Viglione ing. Cesare.
Ceretto Lorenzo fu Gius.

Segue 6. Grisi-Rodoli Orsola ved. Rochstol.
8. Seminario Arcivesc.
10. Id. id.
12, 14, 16. Borbonese Enrico, Gust. e Melchiorre fu Carlo e Mancardi Maria in Borbonese.
Rubeo comm. Teofilo ten. generale (eredi).
18. De Giuli Gius. fu Gio.
20. Municipio di Torino.
24. Giors Catterina, Illuminata in Curioni, Luigia in Valloire, Ces. e Sebastiano fu Matteo.
Cimaz Anna-Antonietta e Maria-Catterina-Illuminata fu Pietro Michele.
28. Demanio Nazionale antico per la Lista Civile della Casa Ducale di Genova.
30. Municipio di Torino (R. Scuola Tecnica Valperga Caluso).

PORTA PALATINA (Piazza), al termine della via di questo nome (**G 5**). *Pret.* **Mand. I** — *Sez.* **Dora** — *Sez. P. S.* **Dora** — *Circoscr. elett. Amm.* **Mand. I** — *Polit.* **Coll. I** — *Parr.* **S. Giovanni.**

1. Raby cav. avv. Michele e Rovagna Adelaide in Bastelli.
3. Guala Ant. fu Gio. e sua prole maschia nascitura.

2. Municipio di Torino (Scuole serali di disegno).
4. Ristris Giuseppina fu Gian B. in Comba.

PORTO MAURIZIO (Corso), nel nuovo piano regolatore, tratto della linea di cintura tra la ferrovia di Genova ed il Po.

Città della Liguria, capoluogo di Provincia; sorge sopra una collina tondeggiante vicina al mare.

PORTONE (Strada vicinale del), nella frazione Gerbido e Tre Tetti, stradale d'Orbassano oltre la borgata Crocetta. *Pret.* **Mand. V** — *Sez.* **S. Salvatore** — *Delegaz. P. S.* **S. Secondo** — *Circoscr. elett. Amm.* **Mand. V** — *Polit.* **Coll. IV** — *Parr.* **della Crocetta.**

905. Levis Giuseppe.
909. Barbaroux Emilio e Giacomo fu Gio.
836. Opera Pia S. Luigi. Coggiola Vitt. e Batt.

926. Golzio Gaspare fu Giuseppe.
930. Mazzonis cav. Federico fu Paolo.

POTENZA (Corso), nel nuovo piano regolatore, tratto della linea di cintura compreso tra il corso Regina Margherita e l'incontro della strada comunale di Borgaro colla provinciale di Lanzo.

La città più importante della Basilicata: sorge sopra un'altura alla sinistra del Basento.

POZZO STRADA, strada comunale alla chiesa parrocchiale nella borgata omonima, oltre la barriera di Francia. *Pret.* **Mand. V** — *Sez.* **S. Salvatore** — *Delegaz. P. S.* **S. Secondo** — *Circoscr. elett. Amm.* **Mand. V** — *Polit.* **Coll. IV.**

665. Parrocchia di Pozzo Strada.
Munic. di Torino. Scuola di Pozzo.

666. Fogliatti frat. fu Franc. e Valfrè Luigia.

PRAGELATO (Via), nella borgata San Paolo nord del corso Racconigi ed ovest di via Fréjus. *Pret.* **Mand. V** — *Sez.* **S. Salvatore** — *Delegaz. P. S.* **San Secondo** — *Circoscr. elett. Amm.* **Mand. V** — *Polit.* **Coll. IV** — *Parr.* **Pozzo Strada.**

Comune del Circondario di Pinerolo, presso il colle di Sestrière. Apicoltura, miele rinomato.

2. Luino Francesco di Michele.

PRALY (Via), nella borgata San Paolo in prolungamento di via Bussoleno frazione Pozzo Strada. *Pret.* **Mand. V** — *Sez.* **S. Salvatore** — *Delegaz. P. S.* **San Secondo** — *Circoscr. elett. Amm.* **Mand. V** — *Polit.* **Coll. IV** — *Parr.* **Pozzo Strada.**

4. Amburatore Luigi ed Avanzino Teresa coniugi.
5. Rosso Giuseppe e Lampiano Maddalena coniugi.

PRATI Giovanni (già via Privata), prima via a sinistra di piazza Solferino (**F 7**). *Pret.* **Mand. III** — *Sez.* **Monviso** — *Sez. P. S.* **Monviso** — *Circoscr. elett. Amm.* **Mand. III** — *Polit.* **Coll. IV** — *Parr.* **S. Teresa.**

Insigne poeta patriottico italiano, nato a Dasindo sul quel di Trento nel 1815 e morto a Roma nel 1884.

1. Piccola Casa della Divina Provv.
3. Rey Giovanni fu Ant.

5. Banca d'Italia.
2. Rolando Pietro e Luigi.

PRINCIPE AMEDEO (Via), seconda via a sinistra di via Roma fino a piazza Vitt. Em. I, m. 870 (**I 8**). Sino ai ni 10 e 11 *Pret.* **Mand. I** — *Sez.* **Dora**, indi al fine *Pret.* **Mand. IV** — *Sez.* **Po** — Da via Roma a via Carlo Alberto *Sez. P. S.* **Dora,** indi al fine *Sez.* **Po** — *Circoscr. elett.* fino ai ni 9 e 10 *Amm.* **Mand. I** — *Polit.* **Coll. I**; dai ni 11 e 12 al fine *Amm.* **Mand. IV** — *Polit.* **Coll. III** — Da via Roma a via Bogino i ni dispari e fino a via S. Francesco da Paola i ni pari *Parr.* **S. Filippo** — da via Bogino i ni dispari, e da via S. Francesco da Paola i ni pari, entrambi fino a via delle Rosine *Parr.* **S. Francesco da Paola** — da via Rosine al fine, pari e dispari, *Parr.* **SS. Annunziata.**

Fratello di Umberto I, Re d'Italia, nacque in Torino il 30 maggio 1845. Giovanissimo combattè a Custoza dove restava ferito. Tenne con saggezza per due anni la corona di Spagna, che depose volontariamente (dicembre 1870 - febbraio 1873). Al suo ritorno in Italia fu nominato luogotenente generale, poi ispettore di cavalleria. Moriva fra il compianto universale il 18 gennaio 1890.

1. Tardivo Cesare, Gio. e Giulia fu Carlo.
3. Morelli di Popolo nobile Eugenia e Lucia fu Paolo.
5, 9 Demanio dello Stato (Palazzo Carignano).
13. Piola-Caselli march. Maria ved. Colli di Felizzano.
15. Id. id.
15*bis* Demanio dello Stato.
17, 19, 21. Demanio dello Stato (Scuole Vinc. Troya).
23. Ceriana fratelli e sorelle fu Giuseppe.
25. Pia avv. cav. uff. Secondo.

27. Migliarina Isidoro.
29. Gauthier di Contiengo conte Roberto fu Edoardo.
31. Trombetta dottore Edmondo, Adele fu Camillo ed Angiolina fu Luigi in Andreis Gius.
33. Istituto Pio pei rachitici di Torino.
35. Borbonese Marianna ved. Promis e figli.
37, 39. Marone Teresa fu Pietro.
39. Guglielmino avv. Domenico fu Gius.
Grosso Ignazio ed Ambrogio di Gio.
Boffa Angela, Antonietta e Maria fu Fr.
41. Boffa Angela, Antonietta e Maria sor.

43. Imperiale Virginia ved. Alessandri.
Imperiale Felice.
45. Rebaudengo conte avv. Eugenio.
Borani Caterina fu Giacomo.
Baima Caterina.
Devalle Caterina vedova Ajello.
Barbavara dei conti Barbavara di Gravellona nob. Gius.-Cesare fu Cesare Andrea.
47. Appiotti Camillo, Carlo e Giacomo fu Carlo.
Goria Vittorio e Marianna fu Giacomo.
49. Osped. Carmagnola
51. Prever Giovanna fu Giac. in Bertola.

4. Matthieu di Pian Villar conte ing. Gaetano fu Felice.
6. Demanio dello Stato (Museo d'antichità e Pinacoteca).
8, 10. Demanio dello Stato (Regie Poste).
12. Della Chiesa di Benevello march. Cecilia ved. Solaro del Borgo (eredi).
14. Ratti Ersilia, Caterina e Maria fu Carlo Antonio.
16. Belli Elisa e Maria fu caus. Federico e Bruno Beny in Spingardi.
18. Balbo di Vinadio conte Cesare.

20. Barberi Luigi, Attilio, Aurelio (eredi), Romolo ed avv. Ercole fu Gio.
20*bis*. Id. id.
22. Avondo Ada in Ruffini.
24. Lupi Luigi 1° e Luigi 2° frat. di Enr.
26. Righini Carlo fu Giacomo.
28. Chiaventone Domen. e Pasquale fu Gio. Batt. e loro madre.
30. Laguzzi Angela Carlotta in Colombo-Gabri.
32. Giani Maria fu cav. Gius. moglie Moreno ing. Luigi.
34. Ceriana ing. cav. uff. Arturo.
36. Id. id.
38, 40. Capello Carlo fu Gio.
Lunel di Cortemiglia Metilde.
Castagna cap. Savino.
Pinna Raffaele, Maria e Vittoria.
42. Signorini Luigi ed Ida moglie Contini fu Vincenzo.
44. Peretti Maria Clementina ved. Battuello.
Richetti Lorenzo.
46. Richelmy avv. Pietro.
48. Demanio Stato (Caserma Lamarmora).
52. Casassa Adolfo di Sec. e Borgetti Paolina di Pietro coniugi.

PRINCIPE EUGENIO (Corso), dall'intersecazione dei corsi Regina Margherita e Valdocco all'angolo nord di piazza Statuto, m. 500 (**E 5**). *Pret.* **Mand. II** — *Sez.* **Moncenisio** — *Sez. P. S* **Moncenisio** — *Circoscr. elett.* fino ai ni 9 e 12 *Amm.* **Mand. II** — *Polit.* **Coll. II**; dai ni 11 e 14 al fine *Amm.* **Mand. II** — *Polit.* **Coll. I** — I numeri pari *Parr.* **S. Donato,** i ni dispari *Parr.* **del Carmine.**

Grande capitano della Casa Savoia-Soissons, che aiutò alla liberazione di Torino nel 1706; nacque a Parigi nel 1668, e morì nel 1736. I quadri che rammentano le sue principali battaglie sono nella Pinacoteca Nazionale di Torino.

1. Praga Maria vedova Ferrero.
3, 5, 7. Castelli Lidia.
9. Perucca Enr. (eredi).
11. Buzzetti Amalia, Costantino, Michele, Emma, Matilde, Umberto e Luigi-Vitt. fu Giosuè.

2. [illegible]osso Claudina.
[illegible]isoero Maria.
4. [illegible]ravalle Giuseppe.

8. Givone Carlo fu Gaspare.
8*bis*. Id. id.
10. Ist. Buon Pastore.
12. Id. id.
14. Rosso Ang. e Bracco Adele-Maddalena coniugi.
16, 16*bis*. Id. id.
18. Preve Filippo.
20. Caffarel avv. Villiams di Paolo-Ernesto.

PRINCIPE ODDONE (Corso), dal corso Vittorio Emanuele II oltre la ferrovia di Milano, sino alla barriera di Lanzo, m. 2500 circa (**D 5**). Sino al numero 57 *Pret.* **Mand. III** — *Sez.* **Monviso**; dal 59 alla fine dei ni dispari *Pret.* **Mand. VII** — *Sez.* **Borgo Dora**; dal 2 al 24 *Pret.* **Mand. II** — *Sez.* **Moncenisio**; dal 26 alla fine dei ni pari *Pret.* **Mand. VII** — *Sez.* **Borgo Dora** — Dal corso Vitt. Em II allo stradale di Francia ni dispari e pari *Sez. P. S.* **Monviso**; dallo stradale di Francia al corso Regina Margherita, dispari *Delegaz. P. S.* **S. Donato,** pari *Sez. P. S.* **Moncenisio,** indi al fine dispari *Delegaz. P. S.* **S. Donato,** pari *Sez. P. S.* **Borgo Dora** — *Circoscr. elett.* fino al n. 83 *Amm.* **Mand. VII** — *Polit.* **Coll. II**; dal 10 al 24 *Amm.* **Mand. II** — *Polit.* **Coll. I**; dal 28 al fine *Amm.* **Mand. VII** — *Polit.* **Coll. II** — I numeri pari: dal corso Vitt. Eman. al corso Oporto *Parr.* **Ss. Angeli Custodi**; dal corso Oporto a piazza Statuto *Parr.* **S. Barbara**; da piazza dello Statuto al corso Regina Margherita *Parr.* **S. Donato**; dal corso Regina Margherita al fine *Parr.* **Maria Ausiliatrice** — I numeri dispari: dal principio alla strada provinciale di Francia *Parr.* **Gesù Nazareno,** e dalla strada prov. di Francia al fine *Parr.* **S. Donato.**

Figlio di re Vittorio Emanuele II, nato in Torino, il dì 11 luglio 1846, e morto a Genova il 22 di gennaio del 1866.

1, 3. Municipio di Torino (Ammazzatoio)
7. Rocchietti don Mauro, Bellardi Anna e Tortasso Rosa.
11, Givone Emma in Prelle Massimo.
11*bis*. Id. id.
15. Morello Annibale Ant e loro madre Graziano Margh.
17. Picena Carlo fu G. B. e Gio. fu Gio.
19. Poesio Gius. di Costantino.
21. Sesia Giovanna nata Gandolfi.
23. Marengo Guglielmo e Maria fu Gius.
25, 27. Calvetti avv. cav. Gius. e Bogino Silvia ed Angela sor.
29. Carrera Luisa moglie Rigolino Gius.
31. Buscaglione avvoc. Giacomo, Ettore, Giovanni, Giulio e Quinto di Ant.
33. Bona comm. Eugenio fu Lor.
35. Id. id.
37. Sincero avv. Costante e Ferrero Margherita coniugi e Ferrero avv., cav. Giacomo-Ant.
39. Id. id.
41. Carle comm. dott. Antonio ed Abrate Adelina coniugi.
43. Id. id.
45. Id. id.

47. Toja Clelia in Gillardi, e Maria in Carosio.
49. Amey Pietro fu Paolo - Cesare e Vinardi Tersilla in Abbati Luigi.
51. Carbone Adelaide ved. Mancio Luigi e figlie Amalia ed Olimpia.
55, 57. Dovis Paolo, Gio. e Angelo fu Enr.
63. Canuto Giorgio e Rubiola Maria coniugi.
65. Righetti Tancredi.
67. Rubiola Anna, Camillo, Carlo, Giovanna e Gius. di Maurizio.
Rubiola Maurizio e Canuto Maria con.
69. Caffarel Alb. Ern.
71. Sacco Gius. Raffaele.
73. Caffarel Paolo Ern.
75. Bondonno Carlo fu Pietro.
77. Gelmini Luisa moglie Berri Gio.
77*bis*. Crola Gius.-G. B. e Sarzana Clotilde coniugi.
79. Pulciano monsignore Edoardo.
81. Bosio e Caratsch.
83. Pozzo Luigi fu Gius.
85. Serratrice Maria di Gius. ved. Bianco.
95. Bay Pietro fu G. B. e figlie Maria e Margherita.
115. Ferrov. dello Stato.

40. Preve Filippo.
42. Figarolo di Gropello conte Vittorio.
44. Dina Elena moglie Levi avv. Abramo.
46. Busala causidico Innocenzo (Eredi).
48. Bellia geom. Alberto fu Gius.
20. Lausberg Maria Margher., Franco, Maria, Domenica, e Calvi Rosa Anna.
22. Fogliano Carlo fu Antonio.
Fogliano Maria e Fortunata fu Vinc.
24. Id. id.
28. Bastogi G. fu Carlo.
30. Raveri Gius. di Domenico.
34. Corlando Gio. e Gio. Batt. fu Batt. e figli di G. B., Quintino, Felice, Ettore e Carlo.
36. Beccaria-Incisa di Camerana march. Emilio.
38. Olivetti Gino di Raff.
40. Cottino Oreste e Stefano di Franc.
42. Peretti Gius fu Mic.
44. Buffo Gius. e Pacchiardi Margherita coniugi.
46. Meaglia Gio. fu Gio.
48. Boaglio Teresa ved. Perlo.
50. Mautino Gio. Domenico di G. B.
66. Corlando Giov. e G. Batt. fratelli e figli di G. B.
68. Pignuni Ferdinan. fu Luigi.
70. Tribolo Gio. di Franc.
82, 84. Michela-Zucco ing. cav. Giov.
86. Garetto Francesco e cav. Domenico fu cav. Pietro.
88. Id. id.
92, 94, 96. Rossi Angelo.
342. Isol. Ferrovie dello Stato (Staz. Dora)

PRINCIPE TOMMASO (Via), terza a sinistra del corso Vittorio Emanuele II oltre il corso Massimo d'Azeglio, m. 900 (**G 10**). *Pret.* **Mand. V** — *Sez.* **S. Salvatore** — *Sez. P. S.* **S. Salvatore** — *Circoscr. elett. Amm.* **Mand. V** — *Polit.* **Coll. III** — Dal corso Vitt. Eman. a via Pio Quinto *Parr.* **Mad. degli Angeli,** e da questa via al fine *Parr.* **Ss. Pietro e Paolo.**

Principe di Casa Savoia, nato nel 1596, morto in Torino nel 1656. Ebbe molta parte nelle lotte della Reggenza dopo la morte di Vittorio Amedeo I.

1. Tavola Valdese
3. Assalini Arrigo per la sua prole.
5. Fubini Luigi, Ern. ed Ad. di Ern.
7. Pallavicino marchesa Teresa in Durazzo.
9. Cavalchini Paolina in Fascio, Rosalia in Castagna (eredi) e Corinna in Bosatra sor.
11. Cibrario Luigi, Catterina, Domenico, Matilde, Elisabetta, Ermenelinda e Maria fu Angelo.
13. Morgando cav. Gioachino fu Giuseppe.
15. Frisetti avv. Ferdin. (eredi).
17, 19. Ponza di S. Martino nob. Cesare.
21. Canuto Giorgio fu Antonio.
25. Società Asili infant.
27. Barrera avv. Pio.
29. Derutto L.
31. Berra ing. Cesare.
33. Mongini commend. Carlo.
35. Ferrero d'Ormea e di Palazzo nob. Onorina nata Ferrero De Gubernatis Ventimiglia.
37. Debernardi Rosa in Debernardi Carlo.
39. Ducco comm. Ant.
41. Remondini e Comp.
49. Bona comm. Eugenio fu Lorenzo.

2. Malvano Gius
4. Dubouchet Emma ved. Angonoa P.
8. Chiarella Ach. e Vitt. Giov fu Dan.
10. Mondino Federico.
10bis Bocciolone Rosa ved. Bazzi Franc.
Bazzi Gius. di Pietro.
Bazzi Maddalena.
Paolo.
Bazzi Pietro fu Gius.
Doniotti Ernesta.
12. Levi Eugenia ved. Terracini Bened.
14. Boasso Ant. fu Luigi.
14bis. Ughes cav. Gius.

16. Toesca nob. Gius. fu Luigi.
16bis. Adriani Gius.
18. Rivaira Giovanni.
18bis. Fortis Felicita fu Giov. ved. Opessi.
20. Bertinetti Lucia in Musso Renzo.
22. Buglione-Ceresa Corrado fu Vitt.
24. Canavesio Lorenzo e Prevignano Rosa coniugi.
26. Ponza di S. Martino nob. Olderico.
28. Bollati comm. ing. Oreste (eredi).
30. Sallier de La Tour Gius. fu Carlo.
30 *bis*. Id. id.
46, 48, 50. Assoc. di Mutua Assicur. « La Popolare Vita » (Milano).

PRINCIPESSA CLOTILDE, ultima via a sinistra del corso Principe Oddone prima del corso Regina Margherita (**D 4**). *Pret.* **Mand. VII** — *Sez.* **Borgo Dora** — *Delegaz. P. S.* **S. Donato** — *Circoscr. elett. Amm.* **Mand. VII** — *Polit.* **Coll. II** — Dal principio a via Bossi *Parr.* **S. Donato,** e da via Bossi al fine *Parr.* **S. Alfonso de' Liguori.**

Principessa di Casa Savoia, sorella del Re Umberto I: nata in Torino il 2 marzo 1843, vedova del Principe Napoleone Gerolamo Bonaparte. Donna di carità esemplare.

427 isol. Boggio Giovanni e Margherita.
432 isol. Berardo Michele fu Ignazio.
2. Pozzo Luigi fu Gius.

PRINCIPI D'ACAIA, quarta via a sinistra della strada di Francia, parallela al corso Principe Oddone, m. 1000 (**C 5**). Sino ai ni 36 e 45 *Pret.* **Mand. III** — *Sez.* **Monviso**; indi al fine *Pret.* **Mand. V** — *Sez.* **S. Salvatore** — Dalla via Cibrario allo stradale di Francia *Delegaz. P. S.* **S. Donato**; dallo stradale di Francia al corso Vittorio Em. II, *Sez. P. S.* **Monviso,** indi al fine *Delegaz. P. S.* **S. Secondo** — *Circoscr. elett.* fino ai ni 51 e 36 *Amm.* **Mand. III** — *Polit.* **Coll. IV,** dal 53 e 40 al fine *Amm.* **Mand. V** — *Polit.* **Coll. IV** — *Parr.* **Gesù Nazareno.**

Stipite dell'attuale Casa Regnante di Savoia, che ebbe grande importanza nel Medio Evo.

1. Soc. Anonima Piemont. di elettricità.
3. Id. id.
5. Id. id.
7. Audisio avv. Faust.
15. Lafleur Giorgio fu Antonio.
17. Cornaglia Albina fu Gio. Batt.
19. Rovera Costanzo fu Giovanni.
21. Gorgerino Enrico fu Carlo.
23. Tesio Enrico fu Ant.
25. Facciotti Felicita in Rinaldi.
27, 29. De Gaspari cav. Gio.
31. Gatto Augusto
33. Castagneto Alessio-Michele e Franc.
35. Marchese Virginio Raymondo.
37. Turbarello-Vigna Pietro.
39. Asilo Infantile di Chieri
41. Barberis Elisabetta fu Francesco ved. Pianzola.
49. Malinverni avv. Carlo.
51. Operti Giuseppina fu Giacomo.
53. Capello Giovanni ed Enr. fu Chiaffr.
63. Municipio di Torino (Ammazzatoio).
65. Id. id.
73. Demanio dello Stato (Officine ferroviarie).
75, 77. Id id.

2. Soc. Anonima Piemont. di elettricità.
6. Gallo Vinc. fu Antonio.
8. Bellia ing. Gius. fu Gius
10. Bertagna Margherita di Alfonso moglie Carbone.
12. Debernardi ing. cav. Pietro fu Giov.
14. Vay Gian Candido fu Gio.
16. Aprà Eleonora fu Giuseppe.
22. Garneri Flavia in Bellono.
30. Costa Att. ed Oreste.
Ghirardo Emilio.
Zedda Silvino.

40. Casa Benefica giovani derelitti.
42. Masante Francesca fu Lorenzo.
44. Pellegrini ing. Bern.
48. Municipio di Torino (Stazione di monta equina).
50, 52. Municipio di Torino (Foro Boario).
60. Compagnia Ital. Westinghouse dei Freni.
62 Id. id.
64, 66. Società Officine Dubosc.
68. Depetro Giuseppe.
70. Debernardi cav. Michele.
72. Girard Onorato fu Claudio-Antonio.

PRIOCCA Clemente Damiano, via a levante di piazza Emanuele Filiberto in direzione nord (**H 5**). *Pret.* **Mand. VII** — *Sez.* **Borgo Dora** — *Sez. P. S.* **Borgo Dora** — *Circoscr. elett. Amm.* **Mand. VII** — *Polit.* **Coll. II** — *Parr.* **S. Gioachino.**

Ministro di Carlo Emanuele IV, nacque nel 1749 in Torino ove morì nel 1813. Lasciò parecchi importanti scritti.

3. Municipio di Torino (Ufficio del Dazio).
5. Bonavera Alessandr
7. Grosso dott. Gabriele e Giacobini Amalia coniugi.
9. Giacolini Ernesta.
11. Cappa Edoardo e Vitt. frat. fu Gio.
13. Grosso cav. Pietro.
Cornoteol. Gius., Rocchietti D. Mauro e Alasia can. Tomm.
Glena Francesca in Bergesio (eredi).
15. Debernardi cav. Francesco.
Frisetti Aniceta ved. Lampugnani.
17. Id. id.
19. Salvagno Carlo fu Luigi.
21 Duprè Alberto, Emilio, Enrico, Maria, Teresa e Vittorina fu Adolfo.
29. Treves Vitt. Em. fu Raffaele.
Corendo Gius., Caterina, Giovanna in Allare, Domenica in Bello fu Antonio.
Segue 29. Raineri Gio., Giovanna, Gius. ed Emilia fu Gio.
31. Bellone Carlo.

4. Sineo contessa Vincenza in Viglietti conte Camillo.
4bis Id. id.
6. Nicolello e Martino C.
8, 10. Oberto Caterina in Rossotto.
12. Fodratti Telesforo fu Gius.
14. Municipio di Torino.
16. Soc. Anon. dei Molini di Dora.
18. Garesio Giuseppina vedova Albano.
20, 22. Id. id.
24. Società Italiana pel Gaz.
26. Faccio Angela.
Fagnoni Antonio fu Domenico.
Faccio Giuseppe fu Michele.

PRIVATA (Vedi Prati Giovanni).

PROMIS CARLO (Vedi Carlo Promis).

PRONDA (Strada vicinale della), frazione di Pozzo Strada, oltre la barriera di Francia. *Pret.* **Mand. V** — *Sez.* **S. Salvatore** — *Delegaz. P. S.* **S. Secondo** — *Circoscr. elett. Amm.* **Mand. V** — *Polit.* **Coll. IV** — *Parr.* **Pozzo Strada.**

575. Fogliatti Carlo, Mandrile Maria fu Carlo in Fogliatti e Porta Luigia fu Bernardo vedova Mandrile.
Bertone Michele Ang. e figli.
77. Limone Giacomo.
15. Pochettino Marco e Carlotta.
717. Ghirardi Dom. fu G. B.
735. Francesetti d'Hantecourt conte Manfredo di conte Vitt.
885. Ferroglio Michele fu Luigi.
Masera Anna ved. Piola e figli.
Piola Natalina, Secondo e Gio. fu Carlo.
Roasio Piet. di Gio.
666. Fogliatti Carlo, Gio., Eman. fu Franc.
Frisetti Luigia di Innocenzo.
Valfrè Luigia ved. Fogliatti e figli.
670. Fubini Samuele fu Sabato.
676. Tempo Paolo fu Carlo.
Bosco Ant., Teresa in Valetto ed Angela in Sonetto e Tavelli Maria.
Tempo Gioac., Ant. e Maria fu Paolo.
682. Berra Bernardo fu Leonardo.
Ferrero Pietro, Paolo, Gio., Cecilia in Cerutti, Virginia vedova Cerutti fu Giacomo.
Zucca Luigi, Gio. Tommaso, Eugenia, Virginia ved. Comotto, Giuseppa in Gianotto, Angela in Massaia e Rosa in Visca fu Ant.
Segue 682. Nebbia Stefanina.
Borri Giacinto fu Agost.
Ghiotti Ant., Dom. e Carolina fu Bart. e nipoti Delfina, Maria, Edoardo, Domen. e Carolina fu Batt.
708. Bergero Mich. fu G. B.
710. Chêne cav. Gius. di Pietro (eredi).
716 Ansaldi Matteo e moglie Viano Margherita.
720. Dentis Ang. fu G. B.
Dentis Gius. fu Gius.
Dentis Giuseppe fu Michele.
Dentis Mich. e Gius. fu Luigi.
Buffa Domenica e Dentis Valerico.
880. Bellono Laura ed Emma fu avv. Edoardo.

PROVANA (Vedi Andrea Provana).

PRUS (Vedi Strada privata del Righino).

PULCHERIA (Strada privata della), in frazione Molinette, oltre la barriera di Nizza. *Pret.* **Mand. V** — *Sez.* **S. Salvatore** — *Sez. P. S.* **S. Salvatore** — *Circoscr. elett. Amm.* **Mand. V** — *Polit.* **Coll. IV** — *Parr.* **del Lingotto.**

QUARTIERI (Via dei), penultima via a destra di via Garibaldi, m. 250 (**E 5**). *Pret.* **Mand. II** — *Sez.* **Moncenisio** — *Sez. P. S.* **Moncenisio** — *Circoscr. elett. Amm.* **Mand. II** — *Polit.* **Coll. I** — *Parr.* **del Carmine.**

Dalle caserme di San Celso e San Daniele innalzate d'ordine di Vittorio Amedeo II, su disegni del Juvara nel 1716.

1. Demanio dello Stato (Caserma Dabormida).
3. Municipio di Torino (Caserma Dabormida).
5. Momigliano Giacomo fu Isaia.
2 Martinolo Amata in Gabetti.
Moretta ing. Lor. e Felicina fu Giacinto
4. Bertolotti Adele, Adolfo, Giulio, Guido e Maria fu Gius.
6. Guala Margh. ved. Richiardi e figlie Camilla ed Ernesta.
8. Istit. figlie dei milit.

QUATTRO MARZO, nuova diagonale tra la piazza S. Giovanni e la via Milano, m. 225 (**G 6**). *Pret.* **Mand. I** — *Sez.* **Dora** — *Sez. P. S.* **Dora** — *Circoscr. elett Amm.* **Mand. I** — *Polit.* **Coll. I** — Dal principio a via Porta Palatina *Parr.* **S. Giovanni;** da via Porta Palatina al fine *Parr.* **Corpus Domini.**

Dalla data della promulgazione dello Statuto Albertino nel 1848.

1. Seminario Arciv.
3. Id. id.
5. Id. id.
7. Franzinetti Luigi fu Giulio.
. Municipio di Torino (Bagni popolari).
11. Policlinico Generale.
15. Montaldo ing. Felice e Teresa ved. Olivero frat. e sor.

2. Bissattini Vittore.
4. Carignano Franc.
Bosio avv. Mauro e Vittorio fu Uberto.

Segue 4. Chiapirone Cristina ved Bosio.
12 Bussa Gio.
14. Boggio Oreste di Antonio.

QUINTINO SELLA (Vedi Sella).

RACCONIGI (Corso in regione seconda frazione Pozzo Strada oltre la barriera di Francia. *Pret.* **Mand. V** — *Sez.* **S. Salvatore** — *Delegaz P. S.* **San Secondo** — *Circoscr. elett. Amm.* **Mand. V** *Polit.* **Coll. IV** — La parte che, tagliata dal corso di Francia, si stende a nord *Parr.* **S. Alfonso de' Liguori**; quella che si stende a sud *Parr.* **Pozzo Strada.**

Piccola città sulla destra del torrente Maira. Castello reale con parco stupendo: dimora preferita di re Carlo Alberto, ora soggiorno estivo di Vittorio Eman. III.

2. Roagna Gius. e Ferdinanda Francesca coniugi.
8,10. Baglione Ant.
16. Cerrone Guido e Carlo frat. fu Giuseppe.

RAFFAELLO (Corso), tra la via Nizza, prima di piazza Nizza, ed il corso Massimo d'Azeglio, m. 525 (**F 12**). *Pret.* **Mand. V** — *Sez.* **S. Salvatore** — *Sez. P. S.* **S. Salvatore** — *Circoscr. elett.* per tutti i nⁱ dispari *Amm.* **Mand. V** — *Polit.* fino al n. 16 **Coll. IV**, dal 22 al fine **Coll. III** — I numeri dispari *Parr.* **Ss. Pietro e Paolo**, i nⁱ pari *Parr.* **Sacro Cuore di Gesù.**

Raffaello Sanzio, pittore fra i più celebri, detto anche il pittore delle Madonne, nato in Urbino nel 1483, morto a Roma nel 1520. Dipinse in Vaticano, e gran numero di quadri ammirabili per chiese e privati.

3. Bovey Giacomo.
5. Id. id.
7. Martinotti Gio. fu Giuseppe.
11. Brocchi Enrico fu Domenico e Rolfo Anna fu Michele coniugi.
13. Casassa Gio. fu Gius.
15, 17. Almont Caterina ved. Molin.
19. Id. id.
23. Garassino Angela fu Giuseppe moglie di Nan Ant.
25. Campili Adelaide in Giani.
27. Vertù Edoardo.
29. Morino Clotilde fu Gius. ved. Prina
31. Demanio dello Stato (Istituto Chimico Farmaceutico).

6. Bellone Alberto-Eug. Ermenegildo e Francesca fu Gio.
6 *bis*. Fiandro Lodov. e figlia Margherita.
8. Parato cav. Carlo Giuseppe ed Ernesto fu Domen.
10, 12. Id. id
16. Grana Pietro, Francesco, Giovanni e Michele fu Pietro.
20. Zambelli cav. Andrea Ces. fu Siro.
22. 24. Opessi Antonio e Giovanni e Casartelli Lorenzo (eredi).
28. Unione Tipografico - Editrice Torinese.
30. Demanio dello Stato (Istituto Biologico, Istituto di fisiologia, di materia medica e di patologia).

RATTAZZI (Vedi Urbano Rattazzi).

RAVENNA, via tra il corso Principe Oddone e l'Oratorio Salesiano (**E 3**). *Pret.* **Mand. VII** — *Sez.* **Borgo Dora** — *Sez. P. S.* **Borgo Dora** — *Circoscr. elett. Amm* **Mand. VII** — *Polit.* **Coll. II** — *Parr.* **Maria SS. Ausiliatrice.**

Città fondata da' Tessali e conquistata dai Romani. Fu sede imperiale e capoluogo del Regno dei Goti. Ora è piccola città solitaria: adorna però di monumenti, vere meraviglie dell'arte cristiana primitiva.

3. Rucchiasso Gius.
5. Alloati Teresa ved. Brero Eugenio.

2. Chiastellaro Angelo di Angelo.

RE ARDUINO (Via), a ponente del viale Stupinigi barriera Orbassano (**B 14**). *Pret.* **Mand. V** — *Sez.* **S. Salvatore** — *Delegaz. P. S.* **S. Secondo** — *Circoscr. elett. Amm.* **Mand. V** — *Polit.* **Coll. IV** — *Parr.* **della Crocetta.**

Marchese d'Ivrea e re d'Italia dal 1002 al 1013. Regnò combattuto sempre dal monarca tedesco Arrigo II. Abbandonato, affranto dalle fatiche e dal male, si chiuse nel monastero di Fruttuaria (S. Benigno Canavese) ove morì nel 1015.

RE UMBERTO (Corso), in prolungamento a sud della piazza Solferino, m. 1800 (**E 8**). Sino ai nⁱ 16 e 17, *Pret.* **Mand. III** — *Sez.* **Monviso**; indi al fine, *Pret.* **Mand. V** — *Sez.* **S. Salvatore** — Da piazza Solferino al corso Vitt. Em. II. *Sez. P. S.* **Monviso**; indi al fine *Delegaz. P. S.* **S. Secondo** — *Circoscr. elett.* fino ai nⁱ 17 e 16 *Amm.* **Mand. III** — *Polit.* **Coll. IV**; dai nⁱ 19 e 20 al fine *Amm.* **Mand. V** — *Polit.* **Coll. IV** — I numeri pari dal principio del corso fino a via Montevecchio *Parr.* **Ss. Angeli Custodi**, e da via Montevecchio al fine *Parr.* **Crocetta** — I numeri dispari dal principio del corso fino a via S. Quintino *Parr.* **S. Carlo**; da via S. Quintino a via Pastrengo *Parr.* **S. Secondo**, e da via Pastrengo al fine *Parr.* **della Crocetta.**

Figlio di Vittorio Emanuele II, nato in Torino il 14 marzo 1844. Fu Re d'Italia. Salì al trono il 9 gennaio 1878 e morì assassinato a Monza il 29 luglio 1900. Fu Re buono, mite e caritatevole.

1, 3, 5. Demanio dello Stato (Arsenale).
9. Società An. Acqua Potabile.
11. Demorra Giuseppina fu Vinc.
13. Mylius dott. Carlo fu Emilio.
15. Id. id.
17. Rubeo comm. Teofilo (eredi).
21. Picena Carlo fu G. B. e Picena Gio.
23. Società Ginnastica.
25. Ferraris avv. Feder. e Della Torre Teresa coniugi.
27. Opera Pia Viretti
27*bis* Ferrari Agostino, Maria, Gius., Eugenia ed Ambrosina fu Agostino.
2 , 29*bis*. Vernazza Carlo e figlio Vittorio.
31. Serafini dott. Gius
33. Virando Pietro fu Agostino.
35. Pugno ing. Alfredo.
35 *bis*. Gianoglio Maria ved. Perlino, Perlino Gio. e Gius.
Bianco Francesca vedova Perlino.
Perlino Giovanna, Maddalena, Vittoria Margherita e Maria Pierina fu Bartol.
Perlino f.lli fu Giuseppe e Saracco Caterina ved. Perlino Giuseppe.
37. Chicco Alfredo.
43, 45. Fenoglio comm. prof. Ignazio e Roffi Candida coniugi.

47. Cora Emma in Corazza.
51. Romana Vittorio.
53. Colongo cav. avv. Luigi.
55. Colongo avv. Marcello, Ottavio Felice e Giuseppe.
57. Barbera ing. Gioachino, Ferdin., Enr., e ing. Marco.
59. Id. id.
61, 63. Id. id.
67. Sogno Pietro fu Ant.
71. Mossino Francesco fu Pietro.
73. Ciancia Maurizio e Ciancia Isidoro e Viglino Sofia coniugi

2. Vercellone Emma in Bona ing cav. Alcide.
6. Scioldo Grato.
8. Chiesa comm. Mich. e Chiesa Gius.
10. Sella Silvio.
12. Id. id
14, 16. Piacenza comm. Felice.
20. Faissolle Amalia in Botteri.
26. Decourson de Villeneuve Maria e Bialan Felicita.
28. Barattieri di S. Pietro conte Waldo fu Vittorio.
30. Armandis Camillo fu Luigi Salati Adele coniugi.
32. Capellaro Fr.
32*bis* Id. id.
34. Levi Rosalia fu Isr. ved. Loria.

36. Bonavera Alessandro
38. Fubini Lelio, Leone-Raffael fu Samuele.
40. Id. id.
42. Banaudi Angiolina fu Carlo.
44. Guglielminotti cav. Giacomo e nipoti Alberto e Teodora.
48. Musso Gius. e Copperi Gius.
50 Costa Adelaide in Delmastro Bernard.
50*bis* Serra march. Gerol.

52. Badano avv. Franc.
56. Boggio Isidoro.
58. Id. Id.
64. Soc. Anon. Fabbre e Gagliardi.
72. Merlino Ant. fu Gius.
74. Garner Lor. fu Ant.
76. Serra march. Gerol.
78. Raviola Margh. Pia ved. Raviola e figli Maria e Bona.
88. Picena Gio. Velodromo Umberto I.

REAGLIE, strada interna alla borgata omonima, oltre la Madonna del Pilone, prolungamento del corso Casale. *Pret.* **Mand. VI** — *Sez.* **Borgo Po** — *Sez. P. S.* **Borgo Po** — *Circoscr. elett. Amm.* **Mand. VI** *Polit.* **Coll. V** — *Parr.* **di Reaglie.**

469. Goffi Susanna fu Paolo.
471. Seghesio Ernesto e Grimaldi Anna coniugi.
479. Parrocchia di Reaglie.

468. Battaglia Eugenia fu Angelo in Fergnachino.
Galasso Maria fu Andrea in Menso.
470. Savio Luigi fu Ant.
472. Goffi Cesare fu G. B.
Rossi Carlo, Angelo e Giulia.
480. Cavallerio Maria fu Gioachino.

REALE (Piazza), avanti al palazzo reale (**H 6**). *Pret.* **Mand. I** — *Sez.* **Dora** — *Sez. P. S.* **Dora** — *Circoscr. elett. Amm.* **Mand. I** — *Polit.* **Coll. I** — *Parr.* **S. Giovanni.**

Lista civile (Palazzo reale).

REANO, via privata tra le borgate Pozzo Strada e S. Paolo, oltre la barriera di Francia. *Pret.* **Mand. V** *Sez.* **S. Salvatore** — *Delegaz. P. S.* **S. Secondo** *Circoscr. elett. Amm.* **Mand. V** — *Polit.* **Coll. IV** - *Parr.* **S. Bernardino.**

Comune nel circondario di Susa. Vi risiedeva sovente la Duchessa d'Aosta Maria Vittoria, che vi profuse molte ricchezze.

1. Benedetto Gius. e Martini Celestina di Carlo.
3. Salvai Gius. e Jolanda fu G. B.
5. Canavesio Gius.
7. Ambaj Gius.
9. Valentino Guglielmo e Gariglioti Federica coniugi.
11. Frigerio Giovanni.

4. Sanlorenzo Luigi e Rosa fu Gio.
6. Balagna Gius.
10. Balagna-Ranin Giovanni.
12. Balagna - Ranin Biagio e Giovanni.

REGGIO, nell'ingrandimento del borgo Vanchiglia oltre Dora in prolungamento della via Rossini, m. 400 (**L 5**). *Pret.* **Mand. VII** — *Sez.* **Borgo Dora** — *Sez. P. S.* **Borgo Dora** - *Circoscr. elett. Amm.* **Mand. VII** *Polit.* **Coll. II** - *Parr.* **SS. Nome di Gesù.**

Nome di due città, una nell'Emilia, l'altra sulla costa orientale dello stretto di Messina. La prima è detta Reggio-Emilia, la seconda Reggio-Calabria che fu quasi distrutta dal terremoto del 28 dicembre 1908.

1. Colombo Pacifico fu Bonaparte.
3. Demichelis Gio. fu Giacomo.
. Revelli Caterina in Gonay Alfredo.

13. Caglieri Carlo.
17. Gamara Antonio di Simone.
19. Bollo Enrico e Gius. fu Giovanni e Seila Teresa di Antonio.

4. Torretta Domen. e prof. Luigi fu Mich.
6. Delapierre avv. Valentino.
8. Mazzola Gius. fu G. B.
10. Gremo Gio. fu Gius.

14. Chiapino Franc. e Cravero Maria coniugi.
24. Balzola Camillo fu Celestino.
28. Sacchi Carolina in Guglielminetti Ang.

R. PARCO (Corso del), a destra del corso Regina Margherita all'incontro del corso S. Maurizio. Conduce al Camposanto e al R. Parco, antica residenza estiva dei duchi di Savoia in cui trovasi ora la Manifattura dei Tabacchi (**L 4**). *Pret.* **Mand. VII** — *Sez.* **Borgo Dora** — *Sez. P. S.* **Borgo Dora** — *Circoscr. elett. Amm.* **Mand. VII** — *Polit.* **Coll. II** - I numeri pari *Parr.* **SS. Nome di Gesù**, quelli dispari *Parr.* **San Gioachino.**

Tratto entro la cinta daziaria:

1. Gancia Maria fu Dom. ved. Rivella Bartol.
3, 5, 7. Raby avv. Luigi fu Francesco.
15. Soc. Ferrovia Ciriè-Lanzo.
19. Audoli ing. Luigi.
Bertola ing. Clem.
Sannazzaro ing. G.B.
33. Salza Silvio di Federico
37. Ferraria Eug. fu Carlo.

4, 6. Raby cav. Michele fu Francesco.
14. Marino Simone e Luigi fu Giacomo.
14*bis*. Id. id.

16. Busso Maria-Domenica ved. Mareno.
18. Ariodante Franc.
24, 26. Bianchetta Angela in Fiorito.
30 Crola Felicita in Mombello.
34. Fassio Elisabetta in Grossi.
36. Sperati Luigia in Emanuel.
44. Gonella Ant. fu Cost.
50. Ferrero Giacomo fu Domenico.
52. Savarino G. Batt. e Vercellone Rosa coniugi
62. isol. Casalegno Cesare di Gio. Dom.

Tratto fuori la cinta daziaria (Strada). I nⁱ pari *Parr.* **S. Gioachino**: i nⁱ dispari *Parr.* **S. Gaetano.**

21. Bertola Enrico.
39. Castellano Carbone e C.
73. Munic. di Torino.
133. Cappello Gio
137. Ricci march. Franc. fu Gaetano.
139. Ricci di Cereseto march. Franc.
143. Demanio dello Stato. (Carab. Reali).
145. Calvi Giuseppa in Ballone.
147. Bardessono G. B. fu Ant.
149. Luganotto Luigi fu Gius.
157. Asilo Umberto I.
159. Rosso Giuseppe e Fenoglio Luigia coniugi.
111. Marchese Virginio Raimondo.
100. Treves ing. Abramo e rag. Elia-Eman. fu Samuele.

112. Lana G. B. e Camandona Francesca coniugi.
114. Maffiotti Defendente e Bianco Carolina coniugi.
116. Sorba Maria in Bergia.
Sorba Gius. fu Dom.
118. Boccaccio Maria in Salsa.
120. Giacotto Carolina ved. Ghio Gabriele.
Ghio Paolo, Olimpia in Ansuini e Gilda fu Gabriele.
122. Balbo-Mosetto Gio. Dom. fu Gio. Dom.
126. Fubini Samuel fu Sabbato Em.
Soc. An. Piem. elettr.
128, 130. Demanio dello Stato (Manifattura tabacchi).
132, 134, 136. Id. id.
138, 140, 142. Id. id.
144, 146. Id. id.

REGINA ELENA (Corso), nel nuovo piano regolatore, diagonale che dal corso Reg. Margherita all'incontro col corso Princ. Oddone si svolge a nord-ovest sino alla via Treviso, nella stessa direzione della via Ferrara.

Elena Petrovich di Montenegro, nata l'8 gennaio 1873 sposatasi a Vittorio Emanuele III il 24 ottobre 1896, salì sul trono d'Italia dopo la morte di re Umberto il 29 luglio 1900.

REGINA ELENA (Piazza), nel nuovo piano regolatore, progettata verso la metà della via Regina Elena.

REGINA MARGHERITA (Corso), dal nuovo ponte sul Po alla barriera di Casale, fino al Martinetto, m. 4500 (**H 5**). Dal ponte di questo nome alla strada R. Parco, *Pret.* **Mand. VI** — *Sez.* **Borgo Po**; dal 100 alla fine dei pari, *Pret.* **Mand. VII** — *Sez.* **Borgo Dora**: dal 105 al 117, *Pret.* **Mand. I** — *Sez.* **Dora**. dal 119 al fine dei dispari, *Pret.* **Mand. II** — *Sez.* **Moncenisio** — Dal ponte Regina Margherita alla strada del R. Parco, ni dispari e pari *Sez. P. S.* **Borgo Dora**: dalla strada R. Parco alla via Bellezia dispari *Sez. P. S.* **Dora**, pari *Sez.* **Borgo Dora**; dalla via Bellezia al corso Principe Oddone dispari *Sez.* **Moncenisio**, pari *Sez.* **Borgo Dora**; indi al fine *Delegaz.* **Borgo S. Donato** — *Circoscr. elett.* fino ai ni 63 e 98 *Amm.* **Mand. VI** — *Polit.* **Coll. III**; dal 101 al 115 *Amm.* **Mand. I** — *Polit.* **Coll. I**; dal 119 al 155 *Amm.* **Mand. II** — *Polit.* **Coll. II**: dai ni 100 e 161 al fine *Amm.* **Mand. VII** — *Polit.* **Coll. II**. I numeri pari: dal ponte Reg. Margherita al corso del R. Parco *Parr.* **SS. Nome di Gesù**: dal corso Regio Parco a via Cigna *Parr.* **S. Gioachino**: da via Cigna al corso Principe Oddone *Parr.* **Maria SS. Ausiliatrice**; dal corso Principe Oddone alla via Arezzo *Parr.* **S. Donato**: da via Arezzo al fine *Parr.* **S. Alfonso de' Liguori** — I numeri dispari: dal ponte Regina Margherita al corso del Regio Parco *Parr.* **S. Giulia**: dal corso del Regio Parco a metà la piazza Emanuele Filiberto *Parr.* **San Giovanni**; da questo limite a via della Consolata *Parr.* **S. Agostino**: da via Consolata al corso Princ. Eugenio *Parr.* **del Carmine**; dal corso Princ. Eugenio a via Bossi *Parr.* **S. Donato**; da via Bossi al fine *Parr.* **S. Alfonso de' Liguori.**

Figlia di Ferdinando di Savoia Duca di Genova, nata in Torino il 20 novembre 1851, sposatasi a Umberto I. Fu Regina d'Italia dal 9 gennaio 1878 al 29 luglio 1900.

3. Società « La Cooperante » per abitaz. operaie.
5. Martano Anna fu Francesco vedova Seghizzi Pietro.
7. Berruto Giov.-Pietro di Vitt. e Audisio Teresa coniugi.
9. Frigerio Maria fu Gerol. ved. Amati.
11, 11 *bis* Ricca Gius. fu Lorenzo.
17. Carrozz. Piemonte (Soc. Anon.).
19. Florio Quinto fu Modesto.
23. Tonelli Gius.
25. Pepione Eva in Leotardi di Bojou.
27. Società Anonima Tramvie Torino.
29. Ghiotti ing. cav. Ern.
39. Petiti Camilla nata Pantaleone.
41. Martina e C. (Ditta).
43. Soc. An. Torinese fra consum. cartonaggi ed affini.
47. Asilo inf. Reynero.
55. Stratta cav. Carlo.
61. Quaglia Anna.
63. Quaglia Anna fu Francesco moglie di Alessio Pietro.
101. Demanio Nazionale antico per la Lista civile di S. M. il Re.
103, 105, 107. Id. id
109, 113. Id. id.
115. Municipio di Torino (Scuole Dora).
119, 121. Bersanino Giuseppe, Caterina e Luigia ved. Zandrone fratello e sorelle fu Michelang.
123. Bersanino avv. Ang.
125. Manavello Francesco.
127. Bonavera Adele ved. Bonelli.
129. Vigliardi Carlo, Cesare e Diodato.
131. Roncoroni prof. dott. Luigi e figli del fu avv. Vitt.
137, 139. R. Manicomio.
141. Masoero Gaspare. (eredi).
143. Baravalle Gius.
145. Piccatti Carlo fu Franc. e figli Francesco, Teresa, Antonietta, Lucia e Michele.
147. Borio Eligia-Adelaide in Canuto e Giuseppina ved. Dalmazzo.
149. Neirotti Benedetto, Costanza, Edoar., Luigia, Pompeo, Tomm. e Vittoria fu Tommaso.
151. Ansaldi Eug. fu Bartolomeo.
153. Tarizzo Lod.
155. Istituto del Buon Pastore.
161. Ramassotto Gius. Gio., Felicita fu Giacomo.
163 Martinoia Amalia fu Gio.
183. Zorgnotti Giuseppina ved. Ajrola.
195. Berardo Michele fu Ignazio.
197. Boggio Giovanni e madre Ramella Margherita.
211 e 213. Gallo Carlo e Deagostini Mich.
215. Boccassino Marco e Bergonzo Anna coniugi.
227. Altina Michele fu Giovanni.
229 François cav. Pietro
237. Guglielminetti Marziano fu Giacomo.
239. Azimonti cav. Gius. fu Angelo

2. Arduin Lodovico di Federico.
6. Revelli Onorina vedova Fantini G. B.
8. Gradenigo conte dott. Gius. e Gobbato contessa Cesira coniugi.
12, 14. Municip. di Torino (Rimesse tranv.).
16. Società Anonima S. Venchi e C.
24. Lombard ing. Gius., Vincenzo, Teresa, Gio. e Cesare fu Luigi.
34 isol. Fiore Giuseppe
46. Società Torinese Automobili Elettr.
48. Boero Giov. di Michele
50. Martina G e figli.
52. Soc. Anon. dei Consumatori gas-luce.
54, 56. Id. id.
66. Maja avv. Ernesto fu Serafino.
68. Serra Cesare fu Giorgio.
70. Confraternita del SS. Nome di Gesù.
76. Gonella Gio. fu Costanzo.
78. Destefanis ing. Gius. e Billotti Pietro.
80. Fubini Vittoria moglie Coen Eug.
82. Ferrero Caterina in Colombo.
84. Negri Guglielmo fu dott. Pietro.
86. Alman Felice di Carlo.
88. Negri Guglielmo fu dott. Pietro.
88*bis*. Barolo Pietro.
90. Taragna Giuseppe e figli Caterina, Carlo e Gio. Fortun.
92. Barolo Pietro fu Giovanni.
92*bis* Vergnano Longino e Demaria Luigia coniugi.
94. Lungo Francesco, Marco e Gius. fu Filippo.
96. Marioni Maddalena ved. Casaleggio e nipoti
98. Siccardi Teresa ved. Demaria Gius.
98 *bis*. Gancia Maria fu Dom. ved. Rivella Bartolomeo
100. Huguet Genovieffa, Gio., Luigi, Teresa e Rossi Maria ved. Manassero fratello e sorelle fu Luigi.
102. Canavero Maurizio. Matilde, Quirina ed Emma fu Gio.
104. Albertazzi Jore Ferdinando fu Gio. e Giov. ed Oreste fu Pietro.
108. Bellingeri cav Giuseppe (eredi).
110. Giacoletti Luigi e Fed. fu Stefano.
Giuliano Apollonia ved. Campiglia.
112. Teano Adele fu Giovanni moglie di Stefano Rizzi.
114. Soc. Tranvie di Torino.
116. Sales Maria Maddalena in Abrate avv Gio. e Maria fu dott. Marco.
118. Labbro Gio. fu Vitt.
120, 122. Id. id.
124. Barbaroux Emm. fu Gugl. e Roero di Cortazze Delfina e Scotto Paolo Maurizio fu Dom. e Priora Eugenio
128. Municip. di Torino (Caserma Guardie fuoco).
132. Vaccarone avvoc. Franz.
134. Polar dott. Gio. fu Ignazio.
136. Garbiglia Giuseppina ved. Daziani.
138. Daziani Roberto e sorelle fu Camillo.
140. Fruttero Felice, Stefano e Vincenzo fu Matteo.
Mentasti sac. Edoar.
140*bis* Macario Domenico e Filiberti Angela coniugi.
142. Bellacomba Ilarione, Luigi e Pio fu Filippo.
Beltramo Filippo, Teresa e Paola fu Gius.
Sprotti Vitt. ved. Maffei (eredi).
144. Id. id.
146. Mazzucchetti Ant. fu Alessandro.
148, 150. Id. id
152, 154. Chapuis Alberto fu Gio.
156. Macchi Augusto.
158. Porta e Gilli (eredi).
160. Courtial cav. Enrico
162. Id. id.
164. Copasso avv. not. Eug. fu Gius.
166. Rayneri e C. (Ditta).
168. Rayneri e C. (Ditta)
174, 176 Rua don Mich. e Lago don Ang.
180. Cominetti Ernesto e Moriondo Caterina coniugi.
182. Cominetti Ernesto e Moriondo Caterina coniugi.
182*bis*. Id. id.
184. Mainero Ermeneg. fu Vinc. e figli Ermeneg. e Mario.
Fasoletti Carolina in Zanotti.
184*bis*. Martini Vinc. e Farina Maria con.
186, 188. Tiboldo Giuseppina ed Adelaide in Fino prof. Vinc. fu Francesco.
194. Bastogi G. fu Carlo.
Serratrice Maria di Gius. in Piola.
226. Montalbetti Giulio fu Michele.
228 Marone Pietro e Vallino Maria con.
230. Gavazza Gio. fu Gius.
232. Nelva Gius. di Gio. Battista.
234. Racca Gio. B. fu Andrea.
Trottino Gio.
236. Borgomanero Giuseppe di Melchiorre.
238. Ferrua Michele di Gio.
240. Id. id.
242. Pistono Giulio fu Fortun.
256. Chiabert Ugo fu Gius.
Ballari Giacomo fu Sebastiano.
272. Soc. Anon. Cristallerie e Vetrerie riunite.
274. Id. id.
278, 280. Azimonti cav. Gius. fu Angelo.

REVEL Ottavio (Conte Thaon di), quarta via a sinistra del corso Vinzaglio, m. 300 (**E 7**). *Pret.* **Mand. III** — *Sez.* **Monviso** — *Sez. P. S.* **Monviso** — *Circoscr. elett. Amm.* **Mand. III** — *Polit.* **Coll. IV** — *Parr.* **Ss. Angeli Custodi.**

Ministro delle finanze di Re Carlo Alberto, nacque in Torino ne' primi anni del secolo scorso, e vi morì il 9 febbraio del 1868.

5. Rocca cav. ing. Alfr. fu comm. avv. Luigi.
7. Demanio dello Stato.
11. Id id. (Magazz. militare).
15. Gabetti Luigi fu Lorenzo.
17. Id. id.
19. Bonelli ing. comm. Enrico.
8. Municipio di Torino (Scuola Ricardi di Netro).
18. Costa march. Luisa ved. Incisa di Camerana.
20. Martinazzi Roberto.

REVELLO (Via privata) nella borgata Monginevro oltre barriera San Paolo. *Pret.* **Mand. V** — *Sez.* **San Salvatore** — *Delegaz. P. S.* **S. Secondo** — *Circoscr. elett. Amm.* **Mand. V** — *Polit.* **Coll. IV** — *Parr.* **Pozzo Strada.**

Comune nel circondario di Saluzzo: ha sorgenti minerali.

REVIGLIASCO, strada vicinale e comunale nella frazione di San Vito, oltre la barriera di Piacenza. *Pret.* **Mand. VI** — *Sez.* **Borgo Po** — *Sez. P. S.* **Borgo Po** — *Circoscr. elett. Amm.* **Mand. VI** — *Polit.* **Coll. V** — *Parr.* **S. Vito.**

Comune sulla collina di Torino, rinomato per le sue uve di freisa e i suoi frutti.

147. De Laugier barone Enrico-Lor.
361. Stratta Sebastiano.
Sacerdote Alice in Momigliano.
449. Lombard ing. Ang.
451. Olivero Sec. e Canaveri Teresa con.
366. Suore di S. Giuseppe.
446. Canuto Giorgio e Borio Eligia-Adel. coniugi.
452. Minetto Paola in Rotta.
458. Aymard Maria-Lucia e Petit Eugenia di Filiberto.
460. Grosso Federico, Elvira, Maria, Feder., Margherita, Carlo e Gius. e Trombotto Amalia
Grosso Carlo fu Federico.

REVIGLIASCO (Strada antica vicinale di).

361. Sacerdote Alice di cav. Cesare in Momigliano.

RIBERI (Via), a sinistra di via della Zecca, oltre la via Montebello (**I 7**). *Pret.* **Mand. VI** — *Sez.* **Borgo Po** — *Sez. P. S.* **Borgo Po** — *Circoscr. elett. Amm.* **Mand. VI** — *Polit.* **Coll. III** — *Parr.* **della SS. Annunziata.**

Rinomato Dottore in medicina e chirurgia, nato a Stroppo (Cuneo) nel 1794 e morto a Torino nel 1861. Ha un monumento nel cortile dell'Università.

1. Municipio di Torino
3. Id. id.
5. Id. id.
2, 4. Segre Ernestina ved. Segre.
6 Ropolo Margh. fu Piet.

RICASOLI Bettino, via che dal piazzale ponte Regina Margherita mette a quello del Cimitero (**N 7**). *Pret.* **Mand. VI** — *Sez.* **Borgo Po** — *Sez. P. S.* **Borgo Dora** — *Circoscr. elett. Amm.* **Mand. VI** — *Polit.* **Coll. III** — *Parr.* **SS. Nome di Gesù.**

Fu uno dei principali fattori della Unità Nazionale. Nacque a Firenze nel 1809. Nel 1859 prese il governo della Toscana e procurò l'annessione al Piemonte. Fu due volte presidente dei Ministri. Morì nel 1880.

6. Soc. Anon. Ital. Industrie Grafiche.
26. Tamagno Giovanni fu Carlo.
38 Gradenigo conte dott. Giuseppe e Gobbato contessa Cesira coniugi.

RICOTTI Ercole, via prolungamento di via Denina oltre il corso Regina Margherita.

Illustre storico n. a Voghera nel 1816, m. nel 1883.

2. Marchisone Michele ed Anna, coniugi.

RIDOTTO (Via privata del), tra la barriera di Lanzo e la borgata Vittoria. *Pret.* **Mand. VII** — *Sez.* **Borgo Dora** — *Delegaz. P. S.* **S. Donato** — *Circoscr. elett. Amm.* **Mand. VII** — *Polit.* **Coll. II** — *Parr.* **Mad. di Campagna.**

1. Albri Gius. e Gibbone Paola coniugi.
13. Tessore Caterina.
25. Società Anon. Stabilimenti Chimici Farmaceutici Riuniti Schiapparelli.
Annaratone e Oddone (Ditta).
4. Perinetti Achille e Patrone Teresa coniugi.
6. Merlino Carlo fu Gia-
8. Aimone Margherita ved. Garola.
10. Marco Stefano.
Perin-Ritz Eliseo, Susanna e Primitiva.
Perin-Ritz Ant., Cornelia ed Etisio.
Marco Paolo, Eraldo e Carlo.
Ruffino Paolo, Aristodemo, Valerio, Quinto e Secondo.
12. Sansalvadore Luigi.
Vecchietti Salvatore.
14. Grosetto Gio.
Soc. Anon. Fonderie Poccardi.
16. Gallo Francesca.

RIGHINO (Strada privata detta anche del Prus) in regione San Vito dalla strada Val Salice, prolungamento del corso Vittorio Emanuele II oltre Po. *Pret.* **Mand. VI** — *Sez.* **Borgo Po** — *Sez. P. S.* **Borgo Po** — *Circoscr. elett. Amm.* **Mand. VI** — *Polit.* **Coll. V** — *Parr.* **S. Vito.**

49. Becker-Walter Feder.
21. Cecchetti Corinna ved. Tornotti.
25. Merteus Giulia-Carlotta in Cortellezzi.
27. Galla Carlo fu Annibale e Lupo Giulia coniugi.
29. Vigano Natalina, Luiselli Carolina, Arosio Enrichetta, Meruni Colomba, Accossato Clara e Sozzi Clementina.
31. Autino Carlo fu Gio. e Belmondo Felicita in Autino di Carlo.
33. Castaldi Alfonso ed Eugenia.
20,22. Cortellezzi Giuseppe fu Andrea.
26 Marsaglia cav. Luigi.
28. Ceirano Gio.
30. Hebert marchesa Adele ved. Ferrero Degubernatis.
32. Ballatore Claudina fu Carlo e figli.

RIMINI (Via), nel nuovo piano regolatore, tra il piazzale del corso Chieti e la strada lungo Po in Vanchiglia.

Siede Rimini in bella posizione vicino alla spiaggia dell'Adriatico,

« su la marina dove 'l Po discende per aver pace... » disse Dante.

RIVALTA, via che dalla barriera di Orbassano si estende a ponente fuori cinta nella regione S. Paolo ed a levante prosegue parallela a via Torricelli sino al lato giorno Ospedale Mauriziano (**B 11**). *Pret.* **Mand. V** — *Sez.* **Crocetta** — *Delegaz. P. S.* **San Secondo** — *Circoscr. elett. Amm.* **Mand. V** — *Polit.* **Coll. IV** — *Parr.* **Crocetta.**

Comune in circondario di Torino, presso il Sangone.

1. Tosco Batt. fu Michele.
15. Rolfo Camillo
21. Soc. per costruzioni case popolari, ing. Vandone e Momo.
23. Id. id.
25. Rolfo Camillo.
35. Binello Stefano.
245. Demanio dello Stato (Ramo Ferr.).

Segue 6. Marzon Franc., Giacomo e Pietro fu Baldassarre
8. Bercolini Gius.-Ercole.
10. Viscardi Franc. fu G. B.
14. Abate Luigia in Ferrara.
16. Corsino Gio. e Florindo di Carlo.
18. Girelli ing. Salvino fu Franc.
Maggia Alberto fu Serafino.
Maggia Serafino fu Gius.

2. Mazzucchelli Paolo e Dentis Carlo.
4. Id. id
6. Solaroglio Margherita in Falchero.

RIVARA, via nel borgo Campidoglio, oltre barriera del Martinetto. *Pret.* **Mand. VII** — *Sez.* **Borgo Dora** — *Delegaz. P. S.* **S. Donato** — *Circoscr. elett. Amm.* **Mand. VII** — *Polit.* **Coll. II** — *Parr.* **S. Alfonso de' Liguori.**

Comune canavesano in circondario di Torino.

1. Pozzi Elisa-Anselma ed Elda-Ernestina fu Enr.
9. Anfosso Achille fu Gius.
15. Taraglio Maria, Teresa, Enrichetta, Benedetto, Enrico, Gio. Batt. e Luigi di Giovanni.
19. Manzon Michele e Manza Delfina con.
25. Cavallero Marianna e Gio. fu Vitt. (eredi).
39. Cornaglia Anna in Tinivella.

4,6. Pozzi Elisa-Anselma ed Elda-Ernestina fu Enrico
8 Chiabotto Gio.
10. Taraglio Paolo e figli Gius. Vitt. e Franc.
Taraglio Elisabetta.
Bologna Romualdo, Assom G. B. e Paolo, Truffa Maddalena.
Bologna Romualdo.
12. Taraglio Gius. fu Domenico.
14. Largo Giuseppa fu G. B. ved. Varvello Paolo.

16. Taricco Elisabetta ved. Avaro.
18. Forte Giov. Oreste fu Felice ed Emma in Goria.
20. Gambino Gio. ed Anselmo Clara coniugi e Rippa Achille ed Apra Maria coniugi.
22. Virano Gio.
Francia Nicola e Ziano Giacinta coniugi.

24. Verna Andrea fu Stefano.
26. Cassulo Ang. di Vincenzo.
28. Sorba Amedeo, Angela, Colombo, Natalina, Ottavio-Vittorio e Umberto.
36. Gedda Antonio fu Giacomo.
32. Fiandro Franc.
40 Barberis Ant. e Canova Caterina coniugi.

RIVAROLO, quarta via a destra del corso al Ponte Mosca (**H 4**). *Pret.* **Mand. VII** — *Sez.* **Borgo Dora** — *Sez. P. S.* **Borgo Dora** — *Circoscr. elett. Amm.* **Mand. VII** — *Polit.* **Coll. II** — *Parr.* **S. Gioachino.**

Comune industriosissimo del Canavese.

4. Ravera Aurelio, Pericle ed Iside frat. e sor. fu Luigi.
3. ☞ Id. id.

RIVIERA (Strada privata detta anche di mezzo), nella borgata Lingotto, oltre la barriera di Nizza. *Pret.* **Mand. V** — *Sez.* **S. Salvatore** — *Sez. P. S.* **S. Salvatore** — *Circoscr. elett. Amm.* **Mand. V** — *Polit.* **Coll. IV** — *Parr.* **del Lingotto.**

335. Rubiola Ces. e Luigi.
585. Ormea Francesca, Giovanna, Luigia, Pietro e Teresa fu Antonio.
Grinaldi Angela in Marchino.
Rostagno Carlotta vedova Audino.
Audino Carolina, Francesca, Giov. e Giuseppa fu Vinc.
Audino Carlo, Domenico, Gaspare, Maurizio e Virginia fu Pietro.
595. Sacerdote Enrichetta in Malvano.

625. Pasquario Antonietta e Vittorio fu Felice e coeredi.
340. Demanio dello Stato (Ramo Ferrovie).
330. Casana barone Ern. fu Alessandro.
586. Cugerone Teresa fu Giov. ved. Baglione.
588. Sacerdote Enrichetta in Malvano.
600. Cugerone Teresa fu Giov. ved. Baglione.
630. Ferrovie dello Stato (Casa cantoniera).

RIVOFREDDO (Strada privata del), tra le borgate Abbadia di Stura e Stura, prolungamento della strada del R. Parco. *Pret.* **Mand. VII** — *Sez.* **Borgo Dora** — *Sez. P. S.* **Borgo Dora** — *Circoscr. elett. Amm.* **Mand. VII** — *Polit.* **Coll. II** — *Parr.* **Abbadia di Stura.**

505. Converso Pietro di Gius.
507 Scarfiotti Anna, Caterina, Maria, Teresa e Lor. fu Gius.
Scarfiotti Lorenzo e Pietro fu Michele.

524. Gianotti Maria, Antonio, Michele, Gaspare e Lorenzo fu Carlo.
526. Bollito Pietro fu Tomaso.

RIVOLI (Strada antica di), tra le borgate Pozzo Strada e Cenisia, oltre barr. di Francia. *Pret.* **Mand. V** — *Sez.* **S. Salvatore** — *Delegaz. P. S.* **S. Secondo** — *Circoscr. elett. Amm.* **Mand. V** — *Polit.* **Coll. IV** — *Parr.* **di Pozzo Strada.**

Comune alle dipendenze di Torino. Storico castello, ove fu tenuto prigioniero il re Vittorio Amedeo II nel 1731. Tessiture, molini e altre industrie.

5. Bruno Savio di Giacomo.
7. Brusa Caterina in Gramaglia.

9. Mandrelli Elisa vedova Rossi e figli Augusto e Caterina.

11. Costamagna Gio
15. Marionetti Maddalena ved. Olivero.
19. Calcagno P. fu Carlo
21. Torazza Emilia fu Raimondo in Goglio.
27. Boccia Maria in Pochettino.
29. Mancio Giulio fu Vincenzo.
39. Favre-Serafina Giustina fu Giosuè.
41. Appendino Ang. fu Pietro (eredi).
47. Cappa Orsola in Festa.
69. Sonetto Franc. fu Gio. Batt.
71. Mascias cav. Franc.-Federico fu Gius.
75. Destefanis Gius. e Gallina Vittoria coniugi.
77. Bronzo Anna ved. Volpatti e figlia Giuseppa.
87. Gay Angela fu Giorgio e madre Feno Teresa.
Colombatto Giov.-Batt. fu Lor.
89. Vacca Giuseppa in Enrisi.
121. Ditta Les Fils de Peugeot Frères. Società in nome collettivo con sede in Valentigny.
129. Giordana ing. Giov. B. fu Giov. B.
207. Ruoredda Giuseppe fu Gio.
Marthoud Maria di Franc.
625. Ratti Gius. e Chiesa Maddal. coniugi.
631. Graglia Pietro e Maestro Maria coniugi.
633. Pollone Bernardo di Mich. e Quaglino Anna coniugi.
635 Girardi Francesco e Bonade-Bottino Orsola coniugi.
645. Negro Orsola ved. Valperga e figlio Gius.
651,655. Ambrosetti cav. Vinc. fu Gio.-Ant.

10. Boasso cav. Giacomo di Gio.
4. Carmazzi Stefano.
6. Bellingeri Irene fu Franc.
8. Olivero Alessandro di Pietro.
. Olivero Gregorio fu Cristoforo.
Thomas Adams e Comp. (Ditta).

36. ☞ Schalk Enr.-Carlo di Gugl.
40. Schalck ing. Enrico fu Guglielmo.
42,44. Binello Pietro di Carlo.
66,68. Caretto Ang. di Secondo.
70. Gandiglio Tomaso fu Lor.
72. Cassetta Domenico fu Filippo.
74. Morizio Carlo fu G. B.
78. Oletti Luigi di Carlo e Signorelli Rosa coniugi.
80. Nelva geom. Raimondo fu G. B.
82. Giordanino Maria in Ghiotti Dom.
82 *bis*. Pastrone Carlo fu Gius.
84. Migliau Adele in Pesaro.
86. Piola Pietro, Vinc. e Maria e madre Ghirardi Maria.
92. Lambert Franc. fu Gius.
94. Vogliotti Gius. fu Ludovico.
96. Bossone Domenica in Castagno.
136. Arato Sisto e Gius. fu Ant.
100. Barbero Ermenegilda in Vinaj Ant.
104. Monge Gio. Batt. fu Chiaffredo.
106. Bertoglio Giuseppe e Risso Emilia coniugi.
108. Negri Felice fu Dom.
124. Bruno Stef. fu Lor.
126. Asinelli Gio. e Antona Angela con.
128. Migliore Franc. fu Tommaso.
130. Marietti ing. e C. (Ditta).
592. Gandin Donato, Gio., Pietro, Mario, Maria, Carola, Giuseppa e Lucia fu G. B.
596. Zerbola Gius. e Clotilde fu Giorgio.
624. Ferrero Luigi di Antonio.
626 Defilippi Luigia di Luigi moglie Beruti dott. Stefano.
636. Carbonatto Brigida in Persana.
640. Desbenoit Maria fu Ant.
646 Cumino Luigia in Gay.
648. Société Anon. Internationale des Fonderies Asabbia
650. Giulietti Giuseppe fu Enrico.

RIZZETTI, strada privata nella borgata Lucento, oltre la barriera Martinetto. *Pret.* **Mand. VII** — *Sez.* **Borgo Dora** — *Delegaz. P. S.* **S. Donato** — *Circoscr. elett. Amm.* **Mand. VII** — *Polit.* **Coll. II** — *Parr.* **di Lucento.**

ROBILANT Spirito Benedetto, a levante degli isolati fronteggianti la piazza Solferino (**F 7**). *Pret.* **Mand. III** — *Sez.* **Monviso** — *Sez. P. S.* **Monviso** — *Circoscr. elett. Amm.* **Mand. III** — *Polit.* **Coll. IV** — *Parr.* **S. Carlo.**

Distinto mineralogo piemontese, e ingegnere militare. Autore di molte opere di mineralogia e metallurgia.

3. ☞ Gianotti bar. Romano.
2,4. Marsaglia ing. Gio., Luigi ed Ernesto fu Giacomo

Segue 2, 4. Giaj - Levra Vincenza, Angiolina e Maria di Antonio.
8. Ceriana ing. Francesco.

ROCCA (Via della), seconda a destra di piazza Vittorio Eman. I, fino al corso Vittorio Eman. II, m. 710 (**I 8**). *Pret.* **Mand. IV** — *Sez.* *Po* — *Sez. P. S.* **Po** — *Circoscr. elett. Amm.* **Mand. IV** — *Polit.* **Coll. III** — Numeri pari: da piazza Vittorio Em. I a via Maria Vittoria *Parr.* **SS. Annunziata**: da via Maria Vittoria a via Ospedale *Parr.* **S. Francesco da Paola**: da via Ospedale al fine *Parr.* **S. Massimo** — I numeri dispari: da piazza Vitt. Em. I a via Ospedale *Parr.* **SS. Annunziata**: da via Ospedale al fine *Parr.* **S. Massimo.**

Da un forte con torre esistente anticamente in questa via.

1 Sella Tancredi.
5,7,9. Solei cont. Maria ved. Fossati-Reyneri
11. Claretta nob. Paolina ed Amedeo fu Gaud.
13,15,17. Id. id.
19. ☞ D' Harcourt Adele, Albertina, Alberto, Gius., Margher., Maria e Maria-Luigia fu Erasmo.
Della Marmora contessa Enrichetta fu Tommaso (eredi).
21. ☞ Visconti d'Ornavasso bar. Carlo Alberto e Perrone di San Martino baronessa Maria Teresa Elisabetta nata Visconti d'Ornavasso.
23. Ogliani Amalia, Maria e Rosa fu Carlo.
25. Engelfred avv. Gius
27, 29. ☞ Claretta Assanari conte Luigi, Carlo Alb., e Camillo fu Feder.
31. ☞ Conelli de' Prosperi Carlo-Alberto Franc., Antonietta, Carola, Maria ed Alberta fu Carlo.
33. ☞ Id. id.
35. ☞ Barbaroux conte Adolfo ed Elodia fu Luigi.

37. ☞ Manfredi Maria Teresa ed Isabella di Ferd.
39. Ferrero Fieschi Della Marmora marchesa Enrichetta in Mori Ubaldini degli Alberti conte Mario.
41. Ferrero Fiorenzo.
Ferrero Antonietta in Pagliano.
41*bis*. Fiorio Edvige in Casaccia.
43. Spinola march. Gerolama in Guasco di Bisio.
45. Gauthier di Confiengo conte Roberto.
47. Guidobono-Cavalchini Garofoli barone Alessandro.
49. ☞ Grondona Filippo fu Giovanni.
2. ☞ Fontana ing. Vincenzo e Maria in Cridis fu Leone.
4. ☞ Osp. di Carità.
6. Id. id.
10. ☞ Resegotti dott. Luigi fu Gio.
12. ☞ Id. id.
14. Ferreri avv. Oscarre.
16. ☞ Germano Rosalia ved. Servais.
18. Denina Pierina fu Vinc. in cav. Bonvicino. Bonvicino nob. Elena di avv. Cesare in Frigerio nob. Ettore.

20. Guerrieri di Mirafiori e Fontana Fredda conte Gastone e Boasso contessa Margherita coniugi.
22. Sacheri Emilia fu Domen.
Boccardo Diomira fu Domen.
Bruno Maria fu Enr.
24. Gazelli di Rossana conte Alberto.
26. Id. id.
28. Zanotti-Bianco ing. Ottavio.
30. Artom Eugenia in Muggia ing. Achille
32. Fenolio ing. comm. Michele Antonio.
34. Decavero Antonio, Alessandra e Giovanna fu Enrico.
Torti Clelia ed Enr. fu Enrico.
36. Fenolio ing. comm. Michele Ant.
38. Solaroli di Briona march. Matilde.

ROCCIAMELONE, via nella borgata Campidoglio, oltre la barriera del Martinetto. *Pret.* **Mand. VII** — *Sez.* **Borgo Dora** — *Delegaz. P. S.* **S. Donato** — *Circoscr. elett. Amm.* **Mand. VII** — *Polit.* **Coll. II** *Parr.* **S. Alfonso de' Liguori.**

Sprone delle Alpi Graje, alto 3537 metri, presso Susa. Su di esso erge un monumento a Maria SS.

3. Parroc. di S. Alfonso Maria di Liguori del Borgo Campidoglio.
Armanda teol. Lorenzo, curato.
5. Colombatto Giacomo e Tha Antonia con.
11. Virano Gio. fu Luigi.
15. Saroldi cav. Luigi fu Giuseppe.
17. Marchino Giovanna in Altina.
19. Basso Carlo fu Bartolomeo (eredi).
14. Forte Giov. Oreste fu Felice ed Emma in Goria.
16. Burzio Fel. fu Carlo.
18. Soc. Novella Unione.
22. Peano Paolina ved. Mosso e figli Giulio, Carlo, Giacinta, Ida e Maria.

ROCHÉ, strada privata nella frazione Villaretto, oltre il Ponte Stura. *Pret.* **Mand. VII** — *Sez.* **Borgo Dora** — *Delegaz. P. S.* **S. Donato** — *Circoscr. elett. Amm.* **Mand. VII** — *Polit.* **Coll. II** — *Parr.* **Abbadia di Stura.**

ROLANDO, fra piazza Cavour e piazza Maria Teresa (**I 9**). *Pret.* **Mand. IV** — *Sez.* **Po** — *Sez. P. S.* **Po** — *Circoscr. elett. Amm.* **Mand. IV** — *Polit.* **Coll. III** — *Parr.* **S. Massimo.**

Medico, nato in Torino nel 1773, mortovi nel 1831. Scrisse sulla forza della vita e sulla struttura del cervello.

4. Biscaretti di Ruffia conte Roberto.
3. Solaroli di Briona marchese Davide.
2. Rey Guido ed Ugo fu Giacomo.
4. Id. id.

ROMA, via fra piazza Castello e piazza Carlo Felice (Stazione Porta Nuova); è interrotta dalla piazza San Carlo, m. 600 (**G 8**). Sino ai ni 18 e 23 *Pret.* **Mand. I** — **Sez. Dora**; indi al fine *Pret.* **Mand. III** — *Sez.* **Monviso** — Da piazza Castello a piazza S. Carlo *Sez. P. S.* **Dora**: indi al fine *Sez.* **Monviso** — *Circoscr. elett.* fino ai ni 23 e 20 *Amm.* **Mand. I** — *Polit.* **Coll. I**; dai ni 25 e 18 al fine *Amm.* **Mand. III** — *Polit.* **Coll. IV** — I numeri pari: da piazza Castello a via Bertola *Parr.* **S. Tommaso**; da via Bertola a piazza S. Carlo *Parr.* **S. Filippo**; da via Altieri al fine *Parr.* **S. Carlo** — I numeri dispari da piazza Castello a via Finanze *Parr.* **S. Giovanni**; da via Finanze a piazza S. Carlo *Parr.* **S. Filippo**; da via Altieri al fine *Parr.* **S. Carlo.**

Dedicata a questa illustre città, ora capitale del Regno, il giorno della sua annessione al regno d'Italia, nel 1870.

1. Peracca cav. Alfredo, conte Mario-Giacinto fu Ang.
Cappa Oreste fu Gio.
3. Peracca cav. Alfredo, conte Mario-Giacinto fu Angelo.
Cappa Oreste fo Gio.
5. Frizzoni Andrea Teod., Caterina in Rocco e Gio-Roberto fu Gio.
Frizzoni Cecilia ved.
Frizzoni Gaspare e figli Gaspare, Luigi, Anna-Ernestina, Cecilia-Luigia e Orsola-Barbara.
Fonis Giac.-Emilio, Annetta-Clementina e Orsola-Cecilia fu Cristoforo.
Ganzoni Edoardo, Zaccaria e Giov.-Adolfo di Edoardo.
Bovio Angela in Belli
7. Id. id.
9. Opera Pia Gaia.
11. Società del *Teatro Carignano.*
13. Morozzo della Rocca Elena in Sonnino. Francesetti di Hautecour Margherita in Nicolis di Robilant e Clotilde detta Nilda di Manfredo e Francesetti di Hautecour Manfredo fu Vittorio,
15. Fagnoni Ant. fu Domenico.
Barale Adele in Bogliani.
Ferreri Francesca ved. Silvano e figli Emilio ed Elena.
17. Giordano Bernardino di Giov. B.
Barale Gio. e Carolina fu Leopoldo.
Zappata Barbara fu Gius. ved. Barale.
19. Camerini avv. Camillo fu Angelo e figli Augusto e Mario.
21. Perrin Gio. e figlio Teodoro.
23. Vinardi Maria in De Petro.
Dotto Giuseppa ved. Rossetti.
Gamba Gio., Lodovico, Luigi, Maria in Ciocchetti e Teresa fu Bernardo.
Bertolotti Chiaffredo e Rossi Maria Teresa ved. Bertolotti madre e figlio.
Bertolotti Fanny in Roux.
Corso Luigia in Chiaramella.
Imbrico Francesco fu Gio.
Teppa Ang. fu Ferd.
25. Lanza Giuseppe fu Michele.
27. Rossi Paolo fu Giuseppe e Molina Angelo e Luigi di Paolo.
29. Carbone Pasqualino, Carlo, Maddalena, Emilia e Serafina fu Ant.
31. Serra march. Vinc. fu Gian-Carlo.
33. Cavalchini Carlo, Mario, Giuseppa in Robiolo, ed Ernesto fu Paolo.
35. Frisetti cav. avvoc. Ferdinando (eredi).
Davico Carlo fu G. B.
37. Buridan cav. Carlo Alberto fu Paolo (eredi).
Giuliani Giorgio (eredi).
Orsolano Gio. Batt. fu Lorenzo.
39. Giuliani Giorgio (eredi).
Borot dott. Valent.
Bergia Gio. fu Gio.
Gabbio Pietro fu Domenico.
41. Pia Luigia ved. Miletto (*prospiciente la via*).
Alferro Teresa fu Pietro.
Tamagnone Gius. Lorenzo fu Gio.
Maccagno Caterina ved. Borgi e figli Cecilia, Cristina, Eusebio, Malvina, Orsola fu Eman.
41. Giuliani Giorgio fu Giorgio (eredi).
Gabbio Pietro fu Domenico.
Bressi Gius. e figlie Anna e Luisa.
41*bis*. Bressi Gius. e figlie Anna e Luisa.
43. Varrone Maria in Grasso.

2. Di Conturbia contessa Cristina ved. Radicati di Primeglio, contessa Teresa ved. Brero ed Emma fu Luigi.
Della Chiesa di Cinzano cont. Polissena in Galleani.
Gribodo ing. Gio.
Resico conte Gio. Vitt. di Palazzolo.
Gramaglia cav. Er.

Segue 2. Barberis Emilia in Turris.
Antolotti Domenica fu Antonio.
Bouffier Vittorina fu Vitt.
4. Ansaldi Domenico fu Pietro.
Berta Edoardo e Regina fu Pietro.
Pisceria Eugenio e Giuseppina di Giac.
Ansaldi Felice, Giuseppa, Luigi e Pietro di Domen.
Spazzi Vittorio e Cesare fu Giuseppe.
6, 8. Bonvicino cav. Ces.
Alibert Eugenia in Augier.
Ruffino f.lli e sorelle fu Ippolito.
Dionisio Pietro (eredi).
Teppa Angelo fu Ferd.
10, 12. Bonvicino cav. Ces. fu Angelo.
14. Daziani Roberto fu Camillo.
16. Gallian Luigia fu Gio.-Antonio.
Geisser avv. cav. Alb.
18. Id. id.
20. Gonella cav. avv. Francesco.
Gonella ing. Lodov.
Gonella Carlo.
22. Gonella cav. avv. Francesco
24. Gonella Maria Teresa ved. Denina.
26. Giacobini Aug.
28. Biglia Riccar. fu cav. G. B.
30. Fornaris cav. uff. Guido fu Vinc.
32, 34. Bianchin Ant. e figlio Lor.
36. Carron-Ceva Augusto, Enrico e Maria fu Felice.
38. Carron-Ceva Aug., Enrico e Maria frat. fu Felice.
40. Borbonese contessa Adele in Viglietti.
42. Borgnana-Picco Giovanna ved. Bosco.

ROMAGNOSI Gian Domenico, via tra il viale Stupinigi e la via Rosmini parallela a nord al prolungamento di via Genovesi oltre il corso Sommeiller (**E 11**). *Pret.* **Mand. V** — *Sez.* **Crocetta** — *Delegaz. P. S.* **S. Secondo** — *Circoscr. elett. Amm.* **Mand. V** *Polit.* **Coll. IV** — *Parr.* **della Crocetta.**

Celebre giureconsulto, filosofo e fisico. Nato a Salsomaggiore nel 1761, morto nel 1835. La sua città nativa gli eresse un monumento.

3. Ramella Giuseppe.

ROMANI Felice, forma trivio col corso Casale e via Monferrato (**M 9**). *Pret.* **Mand. VI** — *Sez.* **Borgo Po** — *Sez. P. S.* **Borgo Po** — *Circoscr. elett. Amm.* **Mand. VI** — *Polit.* **Coll. V** — *Parr.* **Gran Madre di Dio.**

Poeta lirico e critico, vissuto molti anni a Torino, nato in Genova nell'ultimo quarto del secolo XVIII e morto a Moneglia presso Sestri Levante nel 1865.

1. Gardino Vincenzo fu Vitt. e figlio Vitt.
3. Garaccioni Oreste, Luigi, Pilade e Carlo di Luigi.
5. Morelli Ifigenia, Lidia, Ennio, Alda, dott. Dorio e Dora di cav. Efisio.
7. Ferrari prof. Ambr. fu Matteo.
9. Bonneret de Villard Delfina in Marchesa.
15. Peretta Pio.
19. Ferro Maria in Bollero avv. Guido.
2. Camero Francesco fu Gius. marchese di Montesion.
4. Navone cav. Enr. fu Carlo e Burzio Gius. Pietro di Giovanni.
8. Operti Gio. fu Matteo
8*bis* Toesca nob. Gius. fu avv. Luigi.
10. Diatto cav. uff. Gio.
24. Maglioni Zaveria di Giorgio.
26. Varalda avv. Teofilo fu Rinaldo.
28. Valerio Lorenza fu Gioachino moglie Morra ing. Pietro Paolo.
30. Valerio Maria fu Gioachino vedova Pignetti Bartolom.
32. Ferrero Guido fu Luigi Claudio.

RONCHI, via e strada vicinale in frazione di Cavoretto, oltre il Ponte Isabella dallo stradale di Moncalieri. *Pret.* **Mand. VI** — *Sez.* **Borgo Po** — *Sez. P. S.* **Borgo Po** — *Circoscr. elett. Amm.* **Mand. VI** — *Polit.* **Coll. V** — *Parr.* **di Cavoretto.**

1. Battaglio Luigia in Torretta Luigi.
3. Gallea G. B. fu Gio.
Perino Maria in Pereno Giovanni e Maurizio.
9. Ferrua ing. Camillo e cav. Pietro.
11. Sinigaglia Salomone.
15. Molinatti Emilia in Sesto Giovanni.
17. Gallenga Agostina fu Gius.
21. Serra Paolina e Virginia di Gio.
23 Sartoris Felicita vedova Sala e figlia Clotilde moglie Ragazzoni.
25. Bogliani Ernesto.
27. Palestrino Teresa in Bianchi.
29. Richetta Benedetta-Angela in Osella.
31, 33, 37. Porcheddu ing. Gio.-Ant.
39, 41. Id. id.
43. Veglio Margherita ved. Faggiani.
45, 47. Faulis Teresa in Ajrino cav. Gius.
49. Ballor Ant. fu Gius.
51. Ballor Gius., Ant. e Martino e loro madre Friolo Felicita fu Vittorio.
53-55. Musso Gius.-Ant. fu Franc.

6. Pereno Giuseppe Enrico fu Gius.
8. Perino cav. Domenico-Fedele.
10. Pereno Felice.
12. Rubino Franc. di Ant. e Rubino Antonio fu Luigi.
22. Feriolo Gio.
24. Gallea Lor.
32. Rubino Gio. e Bocca Carolina coniugi.
Rubino Alb. e Gius. fu Gius. Michele.
Rubino Lodovica in Ballor, Vittoria Anna e Lucia fu Gius.-Mich.
34. Rubino Antonio fu Michele.

RONCHI (Strada comunale dei). — *Parr.* **di Cavoretto:**

181. Stevano Ant. di Gio. (eredi).
185 Aymerito cav. Clemente fu Clem.
187. Bongioanni dott. Cesare-Pietro fu G. B.
191. Caffarel Isidoro fu Isidoro.
193. Rovey Ludovico fu Luigi.
195. Rubiola Giulia in Leardi.
197. Giachero Ferdinando fu Dom.
199. Costantino Em. fu Tomaso.
201. Boccardo Gius. fu Dom.
207. Rovey Vincenzo fu Luigi.
207. Rovei fratelli e sorelle fu Luigi.
211. Barberi Gius. fu Luigi.
213. Guanzini Gio. di Fr.
215. Martellini Basilia ved. Festa.
217. Duployez Gius., Anna, Teresa, Caterina e Collino figli.
229, 231. Sinigaglia Leone fu Abramo.
233. Bruno Celestina in Garrone.
235. Gramaglia Antonio, Felice, Giuseppe, Pietro e Stefano fu Giuseppe.
Gramaglia Antonio di Felice.
237. Rubino Francesco.
245. Merlino Pietro.
247. Bosco Ant. fu Dom.
Bosco Gius. fu Ant.
249. Bertinetti Luigi e Garrino Marcella coniugi
Lupo Giovanna in Bocca Ang.
251. Gariglio Napoleone e Gariglio Virginia coniugi.
253. Negro Teresa di Pietro in Berruto.
255. Bosco Gius. fu Dom.
275. Chinelli Paolo, Lina, Maria, Emma e Teresa fu Gio.
277. Valle Gaet. fu Gius.
281. Bert Gius. e Naretto Elisabetta coniugi.
291. Pastore Gio. fu Mich.
293. Franco Gius. fu Fr.
303. Gramaglia Ignazio fu Luigi.
323. Rubino Orsola-Rosa fu Gius. in Lupo.

325. Piccola Casa della Divina Provv.
335. Signetti Natale, Ant. e Maria.
341. Meano cav. ing. Cesare fu G. B.
Bosco Gius. fu Ant.
Bosco Teresa fu Dom. in Fantino.
345. Bocco Gio. fu Gius.
349. Perino Elisabetta, Franc. Gio. e Lucia fu Ant.

480. Gariglio Carlo, Domenica, Maria ed Umberto.
482. Rubino Margherita fu Ant.
484. Falcetero Giuseppina in Tortone.
486. Cler Serafina ved. Fiacchetti.
488. Rovej Luigi fu Gius.
490. Giuliani Ester fu Gio.
494. Chieco Em. fu Fil. e Pereno Caterina coniugi.
496. Rovej Lodovico fu Luigi.
498. Marchese Maria in Magnani.
232. Bruno Celestina in Garrone.
234. Cagliero Gio. fu Mich.
238. Rubino Gaspare e Bocco Giovanna coniugi.
240. Gramaglia Seb. fu Stef.
242. Rosso Michele fu Franc. e Roccato Amedea coniugi.
246. Rubino Franc., Gaspare, Gioachino, Rosa ed Angela fu Gius.
248. Aubert Angela ed Enrichetta fu Bartolomeo.
250. Rosso Giovanni fu Franc.
252. Goitre Gio., Gius. And. fu Crist., e Goitre Rosa fu Andrea. Rubino Giuseppa ed And. di Ant.
Rubino Ant., And. fu Ant.

Segue 252. Rubino Fel. fu Biagio.
Rampone Emili ved Boario e figli Enrichetta, Salvina, Ester e Teresa.
256. Cravero Giuseppe, Guido, Carlo e Giorgio fu Dom.
262. Ferrato Adolfo, Maria, Carlo, Clotilde, Emma e Clementina fu Maggiorino.
270. Bricarello Emilio fu Secondo.
278. Valle Emilio fu Gius.
280. Valle Luigi fu Gius.
286. Lanza Paolo e consorte.
Cipollina Ant. e Gio. di Gius.
290. Giacomasso Paola in Boccardo.
292. Cipollina Michele di Gius.
294. Zeppegno Stef. di Giorgio.
296. Data Luigi e Felicina fu Felice.
298. Rovagna Adelaide in Rastelli.
300. Bosco Gasp. e Boario Enrichetta coniugi.
302. Ovazza Ester in Norzi.
304. Malinverni Elvira in Ballerini.
306. Perosino Adina in Mussi.
308. Rostagno Ida fu Gottardo.
344. Podio Felice.
346. Vigitello Giovanni fu Michele.
320. Feriolo Ignazio, Giulia e Margherita fu Martino.
322. Lupo frat. e sor. fu Giorgio-Pietro.
336. Marucco Maria ved. Boriani.
338. Gariglio Maddalena, Olimpia, Giacinto e Giovanna fu Michele.
342. Perino Vinc., Gio., Emilio e Michele fu Mich.
346. Feno Olimpia in Gariglio.

ROSA GOVONE, fra la via Asti e la cinta daziaria, a notte della via Villa della Regina (**M 9**). *Pret.* **Mand. VI** — *Sez.* **Borgo Po** — *Sez. P. S.* **Borgo Po** — *Circoscr. elett. Amm.* **Mand. VI** — — *Polit.* **Coll. V** — *Parr.* **Gran Madre di Dio.**

Benemerita fondatrice di vari istituti a Mondovì, Torino, Savigliano, Saluzzo, Chieri, ora chiamati delle *Rosine*. Nacque nel 1716 e morì nel 1779.

9. Denicolai Giovanni fu Agostino.

ROSINE (Via delle), rimpetto alla Chiesa della Santissima Annunziata, da via Po a via dell'Ospedale, m. 300 (**I 8**). *Pret.* **Mand. IV** — *Sez.* **Po** — *Sez. P. S.* **Po** — *Circoscr. elett. Amm.* **Mand. IV** — *Polit.* **Coll. III** — I numeri dispari da via Po a via Maria Vittoria *Parr.* **SS. Annunziata**; da via Maria Vittoria al termine e tutti i numeri pari *Parr.* **San Francesco da Paola.**

Prende nome dall'istituto fondato nel 1756 da Rosa Govone da Mondovì, per l'educazione delle fanciulle e perchè col lavoro esse si procurino onesta esistenza.

1. Canta Gius. fu Franc.
1bis Rebaudengo conte avv. Eugenio.
3. Demanio dello Stato (Caserma Lamarmora).
5. Istituto delle Rosine.
7,9, 11,13,15. Id.

2. Murialdo Maria Teodora e Nicolina fu Ernesto.
Morgando Giuseppina in Malcotti Mart.
4. Morgando Paolina in Malcotti Filippo.
6. Borelli Gio. e Michelangelo fu G. B.
8. Educatorio Duchessa Isabella dell'Istit. dell'Opera Pia di S. Paolo.
10. Borgnana Picco Giovanna ved. Bosco.
12. Ricotti prof. Mauro.
12bis Mendicità Istruita.
14. Id. id.
16. Id. id.
18. Id. id.
20. Id. id.

ROSMINI Antonio, tra lo Scalo di Porta Nuova e lo stradale di Stupinigi (**D 12**). *Pret.* **Mand. V** — *Sez.* **S. Salvatore** — *Sez. P. S.* **S. Salvatore** — *Circoscr. elett. Amm.* **Mand. V** — *Polit.* **Coll. IV** — *Parr.* **della Crocetta.**

Ecclesiastico insigne, uno dei più grandi filosofi e pedagogisti italiani, nato a Rovereto nel Trentino nel 1797, morto a Stresa nel 1855. I sacerdoti che ne seguono le dottrine chiamansi Rosminiani.

ROSSETTI Gabriele (Via), nel nuovo piano regolatore, normale della strada comunale di Abbadia di Stura, lungo il lato di notte della manifattura Tabacchi, sino all'incontro del corso Guerrazzi.

Carbonaro cooperò efficacemente alla rivoluzione napoletana del 1820. Scrive il Carducci: « A me non avvien mai di rileggere i suoi versi, che un brivido non mi prenda e non mi si inumidiscano gli occhi ».

ROSSINI Gioachino, terza via a sinistra di via Po, fino al corso Regina Margherita, m. 600 (**I 6**). *Pret.* **Mand. VI** — *Sez.* **Borgo Po** per tutti i numeri pari, e pei dispari *Pret.* **Mand. VII** — *Sez.* **Borgo Dora** — Da via Po al c. S. Maurizio ni dispari *Sez. P. S.* **Dora**, pari *Sez.* **Po**; indi al fine dispari e pari *Sez.* **Borgo Dora** — *Circoscr. e ett.* fino al 19 *Amm.* **Mand. I** *Polit.* **Coll. I**; dal 21 al fine e tutti i numeri pari *Amm.* **Mand. VI** — *Polit.* **Coll. III** — Da via Po a via della Zecca *Parr.* **S. Francesco da Paola**; da via della Zecca al corso S. Maurizio *Parr.* **S. Giovanni**, e da questo corso a quello Reg. Margherita *Parr.* **S. Giulia.**

Musico di fama mondiale, autore del *Mosè*, del *Barbiere*, del *Guglielmo Tell*, dello *Stabat Mater*, nato a Pesaro nel 1792, morto a Parigi nel 1868.

1. Casana Elena fu Luigi in Plucker Daniele.
3. Laugier (De) barone Enrico.
5,7. Demanio dello Stato per la Lista Civile di S. M. il Re.
11. Id. id. (Teatro Vitt. Em.)
13,15. Id. id.
17,19 Demanio dello Stato per la Lista Civile. (Giardino Reale).
21. Demichelis Massimo fu Cesare e Luserna D'Angrogna Camilla coniugi.
23. Sala ing. Carlo.
25. Sassi Gio. fu Stefa

2. R. Ospizio di Carità.
4. Demanio dello Stato (Caserma ... Arimondi).
4bis. Id. id.
6. Rignon conte F...ce fu Edoardo.

8. Municipio di Torino (Liceo Musicale).
10. De-Maria cav. Gius. fu Valentino.
12. De-Maria cav. Gius. fu Valentino.
12bis Id. id.
14. Malva Liborio e Taccone Luigia fu Gio. in Nerva Carlo.
16,18,20. Munic. Torino.
22, 24. Gibello-Palazzo geom. Giovanni.
26. Troglia Ernesta fu avv. Francesco.

ROSTA (Via privata) oltre barriera di Francia. *Pret.* **Mand. V** — *Sez.* **S. Salvatore** — *Delegaz. P. S.* **San Donato** — *Circoscr. elett. Amm.* **Mand. VII** — *Polit.* **Coll. II** — *Parr.* **S. Alfonso de' Liguori.**

Comune alle dipendenze di Torino.

1. Farello Gius. e Griffa Irene coniugi.
3. Allemano Fel. e Briganti Margherita coniugi.
7. Dadone Michele.
9. Pozzo Celestino fu Gius.
11. Beraudi prof. Sebast. fu G. B. (eredi).

ROVEREDO (Via), nel nuovo piano regolatore, parallela a ponente di via Trieste, compresa tra la ferrovia di Susa ed il corso Sebastopoli.

ROVIGO, via parallela alle vie Salerno e Cigna e tra le vie Sassari e Lungo Dora (**F 3**). *Pret.* **Mand. VII** — *Sez.* **Borgo Dora** — *Sez. P. S.* **Aurora** — *Circoscr. elett. Amm.* **Mand. VII** — *Polit.* **Coll. II** — *Parr.* **Maria SS. Ausiliatrice.**

Città che fu feudo di Casa d'Este, dalla quale passò a Venezia (1500) seguendone le sorti, finchè nel 1866 fu congiunta al Regno d'Italia.

RUBIANA, via privata nella borgata Pozzo di Strada a sud della Tesoriera oltre la barriera di Francia. *Pret.* **Mand. V** — *Sez.* **S. Salvatore** — *Delegaz. P. S.* **S. Secondo** — *Circoscr. elett. Amm.* **Mand. V** — *Polit.* **Coll. IV** — *Parr.* **Pozzo Strada.**

Comune in Val Susa sulla riva sinistra della Dora Riparia. Colonia Alpina.

1. Piovano Maria in Suppo, Piovano Lucia in Bechis Biagio e Piovano Mich. fu Ant.
3. Piovano Gio. fu Ant.
5. Pessana Dom. fu Dom.
Pessana Gius. fu Dom.
7. Soc. Operaia Agric. di M. S. Pozzo Strada e Tesoriera.
9. Clerico geom. Alessan.

2. Pessana Luigi fu Dom.
8. Vegezzi Bossi cav. Carlo e Boetti Cesarina coniugi.

SACCARELLI Gaspare, terza via a destra di via Cibrario (**D 3**). *Pret.* **Mand. VII** — *Sez.* **Borgo Dora** — *Delegaz. P. S.* **S. Donato** — *Circoscr. elett. Amm.* **Mand. VII** — *Polit.* **Coll. II** — *Parr.* **S. Donato.**

Benefico sacerdote, teologo, che fondò l'Istituto della Sacra Famiglia; nacque in Torino nel 1817 e vi morì nel 1864.

1. Bellia geom. Alberto fu Gius.
Bellia geom. Alb. fu Giuseppe.
3. Tossi Clara fu cav. Valentino.
5. Barberis prof. cav. Pietro.
7. Gioannini cav. Domenico e De Alberti Maria-Emilia coniugi.
9. Saccarelli ing. cav. Paolo fu Carlo.
11. Pasini Chiarina in Ferria ing. cav Gius.
13. Battetti fratelli e sorelle fu Serafino.
19. Albesiano Pio e frat. fu Damiano.

2. Ramella sac. Gaspare, Riva Palmira e Trezzini suor Luigia.
4. Ramella sac. Gasp. e Riva Palmira.
6. Fogliano Maria.
Boasso Giovanna.
10. Parrocchia dell'Immacolata Concez.
12. Cerutti Giusepp.ª fu Carlo.
14. Panizzardi Maria fu Luigi.

SACCHI (Via), dal corso Vitt. Em. II a ponente dello Scalo di Porta Nuova, m. 1000 (**F 9**) *Pret.* **Mand. V** — *Sez.* **S. Salvatore** — Numeri dispari *Sez. P. S.* **S. Salvatore**, pari *Delegaz.* **S. Secondo** — *Circoscr. elett. Amm.* **Mand. V** — *Polit.* **Coll. IV** — Dal principio a via Pastrengo *Parr.* **S. Secondo**, e da questo punto al fine *Parr.* **della Crocetta.**

Dedicata a Paolo Sacchi da Voghera, che il dì 26 di aprile del 1852 diè rara prova di coraggio nello scoppio della polveriera di Borgo Dora.

3. Ferrovie dello Stato.
5. Id. id.
5bis Id. id.
7. Ferrovie dello Stato.
9,11,13,17. Id. id.
19,21,23,25. Id.

2. Mazzonis di Pratafera nobile Cesare fu Paolo.
4. Grober comm. Ant. (eredi).
Martinazza Anna ved. Grober.
8. Righini arch. Gio. fu Gaudenzio.
10,12. Righini Aventino fu Gaud.
14. Ovazza Ernesto.
16. Festa Margh. ved. Rocca Carlo.
18. Sogno Maria fu Luigi ved. Gallo Giacomo e figlie Maria, Luigia moglie di Chanaz.
20 Sogno Luigi e Carlo fratelli.
22. Davicini cav. ing. Attilio.
24. Sella Lucrezia ved. Boasso e figlio Antonio fu Luigi.
26. Ratto Maria Delf. ved. Racagni.
28. Martini di Cigala baron. Giuseppina di conte Enrico in Andreis.
28bis Fubini Ester Ernesta fu Samuele ved. Fubini Donato.
30. Merlo Enrico fu Felice.
32. Id. id.
34. Ceresole Margher. ved. Sciorelli.
36 Moreno ing. comm. Ottavio.
38. Pellegrino Giulia in Beccio Marc.
40,42. Debernardi cav. Michele.
44. Tedeschi commend. avv. prof. Felice fu Marco.
46. Elia Pietro fu Giovanni.
48. Cantara Alberto fu Romualdo e Buzzetti avv. Michele fu Carlo.
50. Gobbi Alberto e Camillo fratelli.
52. Maggiora Evasio di Maurizio.
54. Buzzetti Amalia, Costantino, Michele, Emma, Matilde, Umberto e Luigi-Vitt. fu Giosuè.
56. Soc. Torin. di Tramways e Ferrovie economiche.
62. Giolitti frat. e sorelle fu G. B.
64. Gay fratelli e sorella di Gio. usufruttuario.

SAFFARONO (Strada antica), nella borgata Lucento oltre la barr. del Martinetto. *Pret.* **Mand. VII** — *Sez.* **Borgo Dora** — *Delegaz. P. S.* **S. Donato** — *Circoscr. elett. Amm.* **Mand. VII** — *Polit.* **Coll. II** — *Parr.* **Lucento.**

Prende il nome da un'antica tenuta già dei Principi della Cisterna, i quali sul finire del XVIII secolo fecero costruire l'attuale Castello ora proprietà dei Conti Valperga di Masino.

225. Ayrino Emilia in Faletti.
235. Massa Caterina vedova Benevene e figli Ant. e Luigi.
Bonino Giacinta vedova Allegranza e Teresa vedova Cibrario.
295. Musso Dom. fu Gius.
Ayrino Emilia in Faletti.
Segue 295. Savant-Levet Teresa, Maria e Gio. fu Antonio.
Paletto Gius. fu Giov.
Carnino Carlo fu Bernardo.
Gianotti Giuseppe.

230. Tallia cav. Raimondo e frat., Ditta corrente in Cossato (Biella).

SAGLIANO, terza via a destra del corso Oporto dopo il corso Siccardi (**D 7**). *Pret.* **Mand. III** — *Sez.* **Monviso** — *Sez. P. S.* **Monviso** — *Circoscr. elett. Amm.* **Mand. III** — *Polit.* **Coll. IV** — *Parr.* **Ss. Angeli Custodi.**

A ricordanza d'un paesello del Biellese, patria di Pietro Micca.

1. ☎ Poma cav. Alberto.
3. Galletti Carlo di Luciano.
5. Municipio di Torino (Scuole).
2. ☎ Malvano Sara in Segre avv. Carlo.
4. Hebert nob. Adele ved. Ferrero De Gubernatis Ventimiglia di Baussone.

SALBERTRAND, strada dal corso Francia a Pozzo Strada perpendicolare alla strada vecchia di Collegno. *Pret.* **Mand. III** — *Sez.* **Monviso** — *Delega. P. S.* **S. Donato** — *Circoscr. elett. Amm.* **Mand. VII** — *Polit.* **Coll. II** — *Parr.* **Pozzo Strada.**

Comune nel circondario di Susa, nell'alta valle della Dora Riparia, a 1031 metri sul mare.

11. Bettroni Vitt. e Libersalle Clementina coniugi.
14. Soc. Anonima *Taurinia* per la fabbricazione Automobili.

SALERNO (Via), in prolungamento di via Allioni a nord del corso Regina Margherita al canale Martinetto parallela a via Biella (**F 3**) *Pret.* **Mand. VII** *Sez.* **Borgo Dora** — *Sez. P. S.* **Borgo Dora** — *Circoscr. elett. Amm.* **Mand. VII** — *Polit.* **Coll. II** — *Parr.* **Maria SS. Ausiliatrice.**

Città bellamente situata in fondo al suo incantevole golfo: la parte nuova lungo la spiaggia, la parte vecchia sull'altura che sovrasta il golfo.

1. Monero Ermenegildo e figli Mario ed Ermenegildo e Fasoletti Carolina in Zanetti.
3. Martini Vincenzo e Farina Maria con.
9. Guillot cav. Stef. fu Giuseppe.
31. isol. Repetto Gius. fu Felice. e Gius.-Carlo ed Augusto di Giuseppe.
2. Cominetti Ernesto e Moriondo Caterina coniugi.
6. Capo Raffaele.

SALINO (Strada vicinale alla Villa), nella frazione di S. Vito, oltre la barriera di Piacenza. *Pret.* **Mand. VI** *Sez.* **Borgo Po** — *Sez. P. S.* **S. Salvatore** *Circoscr. elett. Amm.* **Mand. VI** — *Polit.* **Coll. V** *Parr.* **S. Vito.**

509. Pentenero Giov.
511 Bert Mich. fu Franc. per la sua prole.
513. Ruffino Agnese e Teresa fu Ippolito.
515. Pisceria Cesare fu Giovanni.
517. Cerutti avv. cav. Cirillo fu Giorgio.
519. Salino conte Alfredo fu Augusto.
510. Bert Michele fu Franc. per la sua prole.
512. Ottolenghi Gius. e Benedetto.
520. Salino conte Alfr. fu Augusto.

SALUZZO conte Giuseppe Angelo, via a sinistra del corso Vitt. Em. II prima di via Nizza, m. 1900 (**F 11**). *Pret.* **Mand. V** — *Sez.* **S. Salvatore** *Sez. P. S.* **S. Salvatore** — *Circoscr. elett. Amm.* **Mand. V** *Polit.* **Coll. IV** — Dal principio a via Pio Quinto *Parr.* **Mad. degli Angeli**; da via Pio Quinto al corso Raffaello *Parr.* **Ss. Pietro e Paolo,** e da questo corso al fine *Parr.* **Sacro Cuore di Gesù.**

Fisico insigne nato in Saluzzo nel 1734, morto in Torino nel 1810. Uno dei fondatori dell'Accademia delle Scienze di Torino.

1. Zienkowiez Giulia-Melania in Szylanski ed Angelica-Giulia-Rosa in Carozzi per le loro proli nate e nasciture.
3. De Genova di Pettinengo cont. Amalia in Giriodi di Monastero cav. Filippo.
5. Marenco di Moriondo Enrico ed Alberto fu Cesare.
7 ☎ Boido Cesare, Gius. e Ottavia di Francesco.
9. ☎ Delrez Paolina in Persi.
11. ☎ Merlo-Brun Irma fu Luigi.
11*bis*. Brun Mario fu Luigi.
13. Ripa di Meana marchese Remigio.
15. ☎ Quartara commendator Gius.
17, 19. Bonetta Maria.
21. ☎ Bassignana Virginia ved. Righini e figli.
23. Quartara comm. Gius.
25. ☎ Baudino Casimira fu Casimiro in Torretta.
25*bis* Parrocchia dei Ss. Pietro e Paolo.
27. Lyons sac. Giov. fu Gius.
29. Giusiana Annetta, Felicina e Giuseppina fu Sebast.
31. Chiappa Eugenio fu Giacinto.
33. Debenedetti Enrico fu Alessandro
37. ☎ Ferrero d'Ormea e di Palazzo nobile Carlo Vinc.
39. Rua sac. Michele, Lago sac. Ang. e Rossi Gius.
41. Boggio cav. Antonio.
43 ☎ Boggio cav. Ant. fu G. B.
45. Valli Maddalena moglie Imbrico.
47. Olivero teol. Carlo e condomini.
49. Marocco Carlo fu Gio.
51. Moriondo Domenica ved. Arpino
53. Debenedetti avv Camillo.
55. ☎ Istituto Intern. Ital.
59. Piacenza e Vigliani.
61, 63. Id. id.
65 Parato cav. Carlo Gius. ed Ernesto.
69. Cortesio Maria nata Lanfranco (eredi).
71. Robino Luigi.
73. Bonelli ing. Michelangelo fu Gius.
75. Perinetti Emanuele fu Carlo.
79 Bellone Alberto fu Giovanni.
81. Galli Luisa fu Antonio.
83. Bonelli cav. Michelangelo fu ing. comm. Giuseppe.
85. Negri cav. uff. prof. Pasquale.
89. ☎ Galli Luisa fu Antonio.
91. Bassignana Virginia ved. Righini e figli.
93. Id. id.
95. Municipio di Torino (Scuole Silvio Pellico).
101. Gallea Ant. fu Gio.
115. Riccio Oreste fu Eugenio.

2. Fubini banchiere Giacomo fu Israel.
4. ☎ Cavalli Giuseppina ved. Voli.
6. Gianotti bar. avv. Rom. Enrico.
8. Prole nata e nascitura da Stanzani Maria ed Ernesta fu comm. Filippo.
10. Merletti Vittoria ved. Roasenda e figli Giuseppina in Crosti, Luigia in Negri, Maria in Allievo Adele e Federico fu avv. Carlo.
12. Bologna Luigia, Giuseppa e Carolina fu Luigi.
12*bis* Id. id.
14. Colli Giovanna in Visetti.
Guercio Giovanna in Gramegna.
Raimondo geometra Felice fu Gio.-Ant.
Raimondo Ermenegilda ed Ines di Fel.
16. Id. id.
18,20. ☎ Forno Emilia ved. Pollon.
24, 26. Munic. di Torino (Scuola Normale femminile).
28, 30. Grisone dott. Marco fu Aless. e Crucco Domenica coniugi.
32,34. Serratrice Vincenzo fu Michele; Serratrice Giulia, Giuseppina, Margherita, Michele e Vittoria e nasciturì di Vincenzo.
36. Lanteri cav. Bernardo ed eredi di Verdoja Michele.
38. Ballor Francesca fu Angelo vedova Gariglio e figli.
40. ☎ Roero Pietro fu Mich.
42. Martini Eligia in Govean.

42*bis*. ☎ Rossi avv. comm. Teofilo e cav. uff. Cesare, Enrico ed Ernesto.
44. Id. id.
46. Rosso Gio fu Gius.
48. Ajmeri Gio. fu Mich.
50. Talucchi Vespasiano
52. Bonavera Adele ved. Bonelli.
52*bis*. Re Dom. fu Gio.
56. Occelletti avv. Carlo, Gio., Gius., Agnese in Voltolini, Paolina in Brunazzi, Adelina in Brusatti e Pietro fu Giorgio e madre Pacotti Anacleta fu G B.
58. Berteu, Casalegno, Scala canon. dottor Amato Vincenzo, Roero di Monticelli.
60,62,64. Id. id.
64. Soc. Anonima Segheria Sociale.
66. Ostano Carolina ved. Gaja e Ostano Augusta.
70. ☎ Volpato fratelli e sorelle fu Giov. e loro madre Lorenzone Teresa.
72. Bongiovanni sac. Lazzaro.
72*bis*. ☎ Ceronetti Guido fu Gio.
74. Cosa Domenica ved. Trinchero.
76. Fiandro Lodovico (usufrutt.) e figlia Margh. (propriet.).
78. Grimaldi fratelli, e sorella e madre.
Osnengo sor. e fratelli fu Secondo.
Boeris Oreste di Mich.
Ceppi Giacomo di Gius.
Bonvicino Lorenzo.
82. Bonelli ing. Michelangelo fu Gius.
84. Carpegna sor. fu G.
86. ☎ Talucchi Vespasiano.
88. ☎ Id. id.
94 Maraschi Achille fu Luigi.
98. ☎ Peila Carlo Flaminio fu Giacomo.
100. Benedetto Placido e Gio. di Felice.
102. ☎ Miroglio Giuseppe fu Franc.
104. Bassignana Virginia ved. Righini.
108,110. Bardelli Felice.

SALUZZO (Piazza) all'intersecazione della via omonima con via Baretti (**F 10**). *Pret.* **Mand. V** *Sez.* **S. Salvatore** — *Sez. P. S.* **S. Salvatore** *Circoscr. elett. Amm.* **Mand. V** *Polit.* **Coll. IV** — *Parr.* **Ss. Pietro e Paolo.**

In onore d'una città del Piemonte, che fu capoluogo d'un marchesato. Patria di Silvio Pellico, Bodoni. Diodata Saluzzo.

2. Serratrice Vincenzo e figli Michele, Margherita Vittoria, Giuseppina, Giulia ed altri nasciturì di detto Vincenzo.
4 ☎ Lanteri cav. Bernardo.

SAN BENIGNO, via in regione R. Parco, dalla via Maddalena a la chiesa Parrocchiale. *Pret.* **Mand. VII** — *Sez* **Borgo Dora** *Sez. P. S.* **Borgo Dora** *Circoscr. elett. Amm.* **Mand. VII** — *Polit.* **Coll. II** *Parr.* **S. Gaetano.**

Cospicuo Comune del Canavese, eminentemente agricolo detto di Fruttuaria, fondato nell'anno 1003, regnando Arduino d'Ivrea primo Re d'Italia.

5. Giustetto Giulio fu Pietro.
11. Masini Frediano di Domenico.
6 Gallina Teresa ed Annetta di Stef.
10. Franco Paolo, Ang ed Eman. fu Gius.

SAN BERNARDINO, via nella borgata S. Paolo. *Pret.* **Mand. V** — *Sez.* **S. Salvatore** *Delegaz. P. S* **S. Secondo** — *Circoscr. elett. Amm.* **Mand. V** *Polit.* **Coll. IV** *Parr.* **S. Bernardino.**

5. Librè Maddalena in Ugazio.
7. Dentis Luigi e Chiarle Felicina vedova Dentis Paolo.
9. Assale Eug. e Cavallero Maria coniugi.
11 Chiaffrino sac Biagio; Cominetti sac. Franc.; Franchino sac. Gius. e Rolfi don Michelangelo
27. Franzoi Ottavia-Maria fu Giuseppe ved. Valcando.
29. Staglieno marchese Vittorio.
33. Bugnone Giacomo-Giovanni.
37. Carrera Domenica ved. Bogetti.
42 Grosso Domenico fu Giacomo.
44 Cavallo Gio. fu Tomaso.
16. Chabert Chiaffredo fu Biagio.
18. Laguzzi Francesco.
20. Marchisio Vittoria fu Vinc. in Asinari.
22. Riganti Daniele fu Gregorio.
24. Petiva Benigno e Giorda Teresa coniugi.
40. Ferraris Gaudenzio fu Luigi.

SAN CARLO, piazza a metà di via Roma, lungh. m. 170, largh. 75 (**G 7**). *Pret.* **Mand. III** — *Sez.* **Monviso** *Sez. P. S.* **Monviso** *Circoscr. elett. Amm.* **Mand. III** — *Polit.* **Coll. IV** — I numeri dispari *Parr.* **S. Filippo,** quelli pari *Parr.* **S. Teresa.**

Innalzata su disegni del conte Carlo di Castellamonte. Dalla chiesa di questo nome, della quale Carlo Em. I pose la prima pietra nel 1619, in onore di S. Carlo Borromeo.

1. ☎ R. Ospizio di Carità (donazione Varrone).
5. ☎ Accad. Filarm.
7. ☎ Accad. Filarm.
9. Panissera di Veglio Giuseppina in Giriodi di Monastero.
11. ☎ Id. id.
2 ☎ Renaud de Faliçon conte Em. fu Enrico.
4. ☎ Radicati di Brozolo cont. Giuseppina.
6. ☎ Sineo Riccardo.
8. ☎ Natta d'Alfiano cont. Olimpia ved. Gianazzo di Pamparato conte Ottavio.
40. ☎ Avogadro di Collobiano conte Augusto.

SAN DALMAZZO, settima via a sinistra di v. Garibaldi, m. 470 (**F 6**). Sino ai ni 21 e 24 *Pret.* **Mand. II** — *Sez.* **Moncenisio**; indi al fine *Pret.* **Mand. III** — *Sez.* **Monviso** - Da v. Garibaldi a v. Cernaia *Sez. P. S.* **Moncenisio**; indi al fine *Sez.* **Monviso** — *Circoscr. elett.* fino ai ni 21 e 24 *Amm.* **Mand. II** — *Polit.* **Coll. I**; dai ni 23 e 26 al fine *Amm.* **Mand. III** — *Polit.* **Coll. IV** — I numeri pari: da via Garibaldi a via Bertola *Parr.* **S. Dalmazzo**; da via Bertola a piazza Venezia *Parr.* **S. Barbara** — I numeri dispari: da via Garibaldi a via Barbaroux *Parr.* **S. Dalmazzo;** da via Barbaroux a via della Cernaia *Parr.* **S. Maria di Piazza,** e da questa via al termine *Parr.* **S. Barbara.**

Dalla chiesa di questo nome, edificata in onore di S. Dalmazzo, che si crede essere stato uno dei primi a portare il cristianesimo in Torino.

1. Balbo Bertone conte Raimondo.
3 Id. id.
5. Durando cav. not. Gian Giacomo.
7. ☎ Id. id
9 ☎ Solavaggione Gio. (eredi).
11. Gorino Adelina ved. Raspi.
13. Provana di Collegno conte Luigi e cav. Emanuele fu Francesco-Zaverio.
15 ☎ Id. id.
17. ☎ Vignolo Lutati Celestino.
Bianchi Clotilde.
19. Id. id.
21. Giacomelli avv. Gio.
23. ☎ Crosa comm. ing. Vinc. ed Edoar.
25,27. Grisi-Rodoli della Piè contessa Orsola ved. Rochstol.
4,6,8. Gromis di Trana conte Emilio.
10,12. Confraternita della Misericordia.
14. Ospedale S. Giovanni
16 ☎, 18. Id. id.
Giani cav. Fr. (eredi).
20, 22 ☎ Id. id.
24. ☎ Rey Guido ed Ugo fu Giacomo.
28. ☎ Ceresole Ida fu G. B.
30, 32. Municipio di Torino (Istituti superiori femminili).

SAN DOMENICO, seconda via a sinistra di via Milano fino al corso Principe Oddone, m. 1150 (**G 6**). Sino ai ni 4 e 7, *Pret.* **Mand. I** — *Sez.* **Dora**; indi al fine *Pret* **Mand. II** — *Sez.* **Moncenisio** — Da via Milano a via Bellezia *Sez. P. S.* **Dora**, indi al fine *Sez.* **Moncenisio** — *Circoscr. elett.* sino ai ni 7 e 6 *Amm* **Mand. I** — *Polit.* **Coll. I**: dai ni 8 e 9 al fine *Amm.* **Mand. II** — *Polit.* **Coll. I** — I numeri pari: da via Milano a via della Consolata *Parr.* **di S. Agostino**: da via della Consolata al corso Principe Eugenio *Parr.* **del Carmine**; da questo corso al termine *Parr.* **S. Donato** — I ni dispari: da via Milano a via Bellezia *Parr.* **Corpus Domini**; da via Bellezia a via Orfane *Parr.* **S. Agostino**; da via Orfane a via Consolata *Parr.* **S. Dalmazzo**: da via della Consolata al corso Princ Eugenio *Parr* **del Carmine**; da questo corso al termine *Parr.* **S. Donato.**

Dalla chiesa omonima, fatta nel secolo XIII e rifatta nel sec. XIV. Recentemente, su studi dell'ing. Riccardo Brayda, fu restituita al suo primitivo stile, di cui essa è unico e prezioso monumento in Torino.

1. Piccola Casa Divina Provvidenza.
3. Id. id.
5. Tron Maria.
7. Asteggiano frat. fu Gius
9. Mazzonis di Pralafera cav. Fed. fu bar. Paolo
11. Id. id.
13. Municipio di Torino (Tribunale Penale).
17. Massimino di Ceva march. Elvira in Spinola.
19. Dogliotti avv. Lor.
21. Jorietti Carlo (eredi)
23 Id. id.
25. Caretti Maria in Crosa e Lidia in Crosa fu Giacomo.
27. Gay Carolina fu Franc. ved. Usseglio Lorenzo.
29. Demanio dello Stato.
35. Gilardi Lucia in Poesio, e Poesio Rosa in Lisa Mattia.
37. Musso Domenico.
39. Vacca Maria.
43. Malinverni avv. Carlo
45. Piana Gugl.
47. Id. id.
49. Preve Filippo.
51. Sacco G. R.
53. Caffarel Alb. Ernesto.

2. Piovano Matteo fu Paolo Antonio.
8, 10. Osped. di S. Luigi.
12. Bianco Alessandro. Ferreri Maria ved. Rinone.
12*bis*. Carrera Rosa ved. Vernon.
14. Serratrice don Franc. e Gregorio fu Lor. Gondolo cavaliere Giorgio.
16, 18. Id. id.
20. Zappata Carolina fu Carlo.
22, 24. Munic. di Torino.
28. Confraternita del SS. Sudario della B. V. delle Grazie.
30. Istituto delle Fughe dei Militari.
32. Id. id.
34. Momigliano Giacomo fu Isaia.
36. Demanio dello Stato
40. Bocca Giuseppina in Lovera.
42. Musso Domenico.
44. Buzzetti Amalia, Costantina, Michele, Emma, Matilde, Umberto e Luigi-Vitt. fu Giosue.
48. Bertagna Alfonso e figli.
50. Debernardi Eugenio fu Pietro.
50*bis*. Id. id.
52. Gariglio Gioachino e Pelissone Camilla coniugi.
54. Prochet dott. P. Roberto fu commend. Matteo.

SAN DONATO, da piazza Statuto alla barriera del Martinetto, m. 1250 (**D 5**). *Pret.* **Mand. VII** *Sez.* **Borgo Dora** — *Delegaz. P. S* **S. Donato** — *Circoscr. elett. Amm.* **Mand. VII** — *Polit.* **Coll. II**

Dal principio fino a via Durandi i ni dispari e fino a via Bossi i ni pari *Parr.* **S. Donato**, e da questi due limiti al termine *Parr.* **S. Alfonso de' Liguori.**

Da una chiesa antichissima circondata da una borgata fuori mura, dedicata a questo Santo e distrutta dai Francesi nel 1536.

1. Lamberti Pietro (eredi).
1*bis* Cravario Angelo e Rovere Alessandro.
3. Sperino dott. Felice e Maria fu Casimiro
5. Id. id.
7. Resegotti Lorenzo fu Gius.
9. Viglino dott. cav. Lorenzo.
11. Caneparo frat. fu Gio.
13. Rosso Giacinta ved. Demaria e figlio G. B.
15. Sillano cont. Teresa. Ciocchetti Gio., Norina e Cristina fu Lorenzo.
Istituto della Sacra Famiglia.
17, 19. Id. id.
21. Parrocchia dell'Immacolata Concez.
21*bis* Cerutti Giuseppina fu Carlo.
23. Pasini Chiarina in Ferria fu commendatore Alberto.
25. Bubbio cav. Alberto.
27. Piovano Bartolomeo e Lucia fu Giuseppe e Piatti Bartolomeo di Carlo.
29. Casale, Fiore e Testore.
Casale, Fiore frat. e sorelle, Testore e Berteu.
31, 31*bis*, 33. Conservat. del Suffragio.
35, 37. Claro don Stef. e condomini.
39, 41. Rossetti Pietro.
43. Cadario Gio., Rosa e Linda fu Giuseppe.
43*bis*. Rolla Teresa ved. Boita e figli.
45. Fenoglio cav. ing Pietro, Guido e Stefano fu Giovanni.
47. Carre Rosa in Badanelli avv. Bern.
49. Benech Maria moglie Destefani Sisto.
51. Id. id.
53. Baralis Maria fu Gio. ved. Ferroglio e figli
55 Tagliaferri cap. Terenzio e Carrera Maria coniugi.
Olivero Carolina ved. Flecchia.
57. Fiorio cav. Cesare, Alfredo ed Enrico.
65. Marsaglia cav. Luigi fu Giacomo.
67. Bruna Gius. e Bruna Caterina coniugi.
69. Albera sac. Paolo e condomini.
69*bis*. Albera e Soci.
71. Visetti Carlo fu Vinc.
73. Feyles Mart. fu Gio.
75. Id. id.
2. Rubiola Maur. e Canuto Maria coniugi e figli Anna, Camillo, Carlo, Giovanna e Gius.
4. Gandiglio Giulio, e Luigia fu Salvatore.
4 *bis* Bermondi Sofia fu conte Bartol. ved. Botteri Nicomede.
6 De Benedetti avvoc. Camillo fu Alessan. Barberis Antonio fu Domen., Barberis Vittorio di Antonio e sor. Maria, Maddalena ed Adele.
Mondino Antonio fu Pietro e Marengo Teresa fu Giacomo coniugi.
8. Rossetti cav. avv. Roberto ed Aurelio farmacista, frat.
8*bis*. Renaudi Enrico fu Simone.
10 Renaudi Enrico fu Simone.
12. Galleani d'Agliano nob. Callisto fu Nicola.
14. Sicco Giacomo e Bocca Luigia coniugi.
16. Brunero Luigia e Carolina fu Gius. e Musso Annetta fu Luigi ved. Brunero Giuseppe.
18. Guala Margherita vedova Richiardi e figlie Camilla ed Enrichetta.
20. Masprone Anna Maria ed Orsola fu Carlo Felice.
22. Avenati Pietro.
24 Merlo Carlo fu Carlo.
26. Guglielmino avv. Domenico.
28. Battetta Maria sor. e frat. fu Serafino.
30. Piglia Domenica fu Giuseppe ved. Sala. Brunero Maria in Sicco Francesco.
32. Cosso Stefano fu Stefano e Tabone Giacomo fu Giacomo.
Rapelli Battista.
34. Preve Filippo fu Gius.
36. Gioria Carlo fu Carlo Domenico.
38. Deagostini Giuseppe in Ferrero Ferd.
40. Lovera dott. Feder.
40*bis*, 42. Id. id.
44. Lovera Lorenzo fu Ant. e Bonino Giuseppina coniugi.
46. Mulassano Ant. ed Amilcare fu Andr.

48. Barosso Severino.
50. Piccini Antonio fu Carlo And.
52. Renacco Margherita fu Gius.
Valletti Pietro.
54. Rolla-Chetto Vittoria in Dardano.
56. Pacchiardi Gio. fu Pietro.
58. Guglielminetti Emma, Amalia ed Erminia fu Pietro.
60. Id id.
62. Id. id.
64. Aimone-Cat Caterina in Giorin.
66. Camandona Gio. Battista Bartolomeo.
66*bis* Id. id.
68. Società Anon. Metzger Francesco Giuseppe fu Carlo.
70 Marchisio Onorina fu Gius. moglie dell'avv. Eugenio Rossi
76. Borselli Luigia, Maria e Teresa fu Antonio.
80, 82 Agnelli Delfina fu Lorenzo moglie Varesio cav. Umb.
84. Manzone Enrichetta fu Franc. moglie di Botta Natale.
86. Manza Delfina di Giacomo moglie Manzone Michele.
88. Falco Emma, Mario, Guido, Gino e Giorgio fu Ach.
99. Id. id.
92 Azimonti cav. Gius. fu Angelo.

SAN FERMO, via situata nel borgo Crimea parallela a giorno di via Gaeta compresa fra la via Moncalieri ed il corso Giovanni Lanza (**I 11**). *Pret* **Mand. VI** — **Sez. Borgo Crimea** — *Sez. P. S.* **Borgo Po** — *Circoscr. elett. Amm.* **Mand. VI** — *Polit.* **Coll. V** — *Parr.* **Gran Madre di Dio.**

Capoluogo del comune di Vergosa (Como): il 27 maggio 1859 battaglia.

SAN FRANCESCO DA PAOLA, terza via a destra di via Po fino al corso Vittorio Emanuele II, m. 930 (**H 8**). *Pret.* **Mand. IV** — *Sez.* **Po** — *Sez. P. S.* **Po** — *Circoscr. elett. Amm.* **Mand. IV** — *Polit.* **Coll. III** — Da via Po a via Principe Amedeo i numeri pari e fino a via Maria Vittoria i numeri dispari *Parr.* **S. Francesco da Paola** — Pari e dispari da queste due vie fino a via Cavour *Parr.* **San Filippo**; da via Cavour al termine *Parr.* **Mad. degli Angeli.**

Dalla chiesa dedicata a questo Santo, incominciata nel 1632, per munificenza della Duchessa Maria Cristina, annessa anticamente al convento dei Frati Minimi, compiuta nel 1657.

1. Righini cav. Carlo.
3, 5. Demanio dello Stato (Comando Militare)
7. Id. Id.
9. De Gregorio Anna e Fede di marchese Leopoldo.
9*bis*. Passerino cav. Angelo fu Gasp.
11, 13. Costa Carrù della Trinità conte Paolo.
45. Id. id
47, 49. Demanio dello Stato (Museo Ind.)
[illegible]. Alessio Teresa ved. Rossi (Eredi).
[illegible] *bis*. Id. id.
[illegible]. Collegio S. Giuseppe (Direzione).
25. Municip. di Torino.
27. Botta Vittoria ved. Ghisio Gius.
29. Pavesio Ang., Rosa, Luigi, Cesare.
31. Pautassi dott. Gius., Eugenia, Livia e Teresa, fu Vinc.
33. Piccola Casa della Divina Provvidenza
35, 37, 39. Asinari Verasis di Castiglione Clementina fu Clem.
41. Albertengo di Monasterolo conte Alessandro.
43. Arnaud di San Salvatore cont.a Maria in Filippi di Baldissero cav. Enrico.
45. Id. id.
2. Rignon conte Felice.
4. Barone Marianna ved. Bertolotti.
6. Rovere Gius. fu Stef. e sor.
8. Cornero Maria ed Ida di Roberto.
10. Minola Orsolina, Ida e Maria fu Luigi.
10*bis* Belli frat.
12. Siccardi Ernestina in Filippi, Angiolina e G. B. fu Ferd.
12*bis* Marenco di Moriondo Enr. e Alberto fu conte Ces.
14. Gazelli Brucco di Ceresole e Palermo conte Paolino fu Augusto, Costa Carrù della Trinità Costanza fu conte Carlo con.
16. Id. id.
18 Sinigaglia Gius., Moise e Salvatore fratelli.
20, 22. Collegio Caccia.
24, 26. Camera di Comm.
28. Id. id.
28*bis* Id. id.
30. Biandrà di Reaglie conte Guido.
32, 34. Melano Gio. Batt.
36 Lajolo di Cossano Amedeo, cav. ing. Augusto, Carlo, Barberina, Delfina, Maria e Sofia fu Ferd.
38. Marchis Gio. fu Ant.
40, 42. Besana Marta-Maria fu Giorgio moglie Garbagni dott. Eman.
44. Mattone Luigia in Bruno.
46. Pellegrino Giuseppe.

SANFRONT (Via), nella borgata S. Paolo a sud della via Villafranca ed est della via Vigone. *Pret.* **Mand. V** — *Sez.* **S. Salvatore** — *Sez. P. S.* **S. Secondo** — *Circoscr. elett. Amm.* **Mand. V** — *Polit.* **Coll. IV** — *Parr.* **di Pozzo Strada.**

Comune nel circondario di Saluzzo, sul versante destro dell'alto Po.

5. Prono Stefano fu Giuseppe.

SANGANO (Strada), oltre la barriera di Francia regione II, frazione Pozzo Strada. *Pret.* **Mand. V** — *Sez.* **S. Salvatore** — *Delegaz. P. S.* **S. Secondo** — *Circoscr. elett. Amm.* **Mand. V** — *Polit.* **Coll. IV** — *Parr.* **di Pozzo Strada.**

Comune nel circondario di Torino.

5. Chiorino Gius. e Fantino Giovanna coniugi.
13. Morutto Marcello fu Giuseppe.
15. Chiorino Giuseppe e Fantino Giovanna coniugi.

SAN GILLIO (Via), nella borgata Ceronda perpendicolare a via Givoletto. *Pret.* **Mand. VII** — *Sez.* **Barr. Lanzo** — *Delegaz. P. S.* **S. Donato** — *Circoscr. elett. Amm.* **Mand. VII** — *Polit.* **Coll. II** — *Parr.* **di Lucento.**

Comune nel circondario di Torino.

3. Ferroglio Giovanni di Mich. e Grenni Pietro di Gio. Batt.
9. Fila Ottavio e Gariglio Giovanna coniugi.
13. Serra Gaspare, Angela in Chiaberto, Orsola, Lucia in Cravero ed Anna fratello e sorelle fu Vincenzo.
6. Griffa Benedetta Anna ed Emma fu Pietro.
8. Delsanto Pietro fu Francesco.
10. Merlin Caterina-Maria fu Pietro in Gauthier.
12. Ares Pietro fu Gio. Battista.

SAN GIOBBE, penultima via a destra del corso Regina Margherita prima della piazza Em. Filiberto (**H 5**). *Pret.* **Mand. VII** — *Sez.* **Borgo Dora** *Sez. P. S.* **Borgo Dora** — *Circoscr. elett. Amm.* **Mand. VII** — *Polit.* **Coll. II** — *Parr.* **S. Gioachino.**

Prende nome da un'antica osteria ivi esistente.

1,3,5. Scotto sorelle e Priora Eugenio.
7. Buglione Ceresa-Corrado fu Vittor.

2. Labbro Gio. fu Vitt.
2bis Gambone Eugenia in Pozzi, Cristina in Martini, Emma in Revelli.
4. Gambone Adelina in Eleugini.
6. Romana cav Camillo fu Francesco.
8. Romana cav Camillo fu Franc.
10. Id. id.
Ardissone Franc. di Andrea ed Ostorero Delfina coniugi
Ponte barone Luigi (eredi).
12. Tapparelli Cesare fu Carlo.

SAN GIOVANNI (Piazza), lunghezza metri 70, larghezza 45 (**G 6**). *Pret.* **Mand. I** — *Sez.* **Dora** *Sez. P. S.* **Dora** — *Circoscr. elett. Amm.* **Mand. I** — *Polit.* **Coll. I** — *Parr.* **S. Giovanni.**

Basilica metropolitana, incominciata nel 1492, compiuta nel 1498 e dedicata a S. Giovanni Battista.

1. Lista civile.
9. Rubeo comm. Teofilo (eredi).
11. Battaglia Clementina in Deponti (eredi).
13. Di Savoia Carignano Principe Tommaso.
6. Municipio (Scuole Torquato Tasso).
8. Aprile Eugenia in Casalegno Gius.
10. Giuganino sac. Carlo e sac. Bartolomeo fu Michele.
14. Lista civile.

SAN LEONE (Vicolo), secondo a destra del corso Regina Margherita, oltre la piazza Emanuele Filiberto (**G 4**). *Pret.* **Mand. VII** — *Sez.* **Borgo Dora** *Sez. P. S.* **Borgo Dora** — *Circoscr. elett. Amm.* **Mand. VII** — *Polit.* **Coll. II** — *Parr.* **S. Gioachino.**

1,3,5. Macario Domen. e Filiberti Angela coniugi.
Ganna Maria Camilla vedova Gianotti di Scopello
Piccola Casa della Divina Provvid.
7. Masserano Pietro
2. Mentasti sacerdote Edoardo.
4. Gaudenzio fratelli e sorelle fu Agostino.

SAN LORENZO (Vicolo, a destra di via Venti Settembre prima della piazza S. Giovanni (**G 6**). *Pret.* **Mand. I** — *Sez.* **Dora** — *Sez. P. S.* **Dora** *Circoscr. elett. Amm.* **Mand. II** — *Polit.* **Coll. I** *Parr.* **S. Giovanni.**

Dalla vicina chiesa di S. Lorenzo eretta in seguito a voto fatto da Emanuele Filiberto alla battaglia di S. Quintino il 10 agosto 1557.

3. Di Savoia Carignano Principe Tommaso. (Chiesa di San Lorenzo e adiacenze).
2. Di Savoia Carignano Principe Tommaso.

SAN MARINO (Via), nel nuovo piano regolatore, verso la quale prospetta il lato sud dell'Ospizio di Carità, e compresa tra la strada comunale di Stupinigi ed il prolungamento del corso Vinzaglio.

Piccola, vecchia ed onorata Repubblica dell'Italia centrale fra le provincie di Forlì e di Pesaro. Diede ospitalità a Garibaldi ricercato ed inseguito nel 1849 dopo la caduta della Repubblica Romana.

SAN MARTINO (Corso), tra le piazze S. Martino e Statuto, m. 210 (**D 5**). *Pret.* **Mand. II** — *Sez.* **Moncenisio** — *Sez. P. S.* **Moncenisio** — *Circoscr. elett. Amm.* **Mand. II** — *Polit.* **Coll. I** — *Parr.* **S. Barbara.**

In memoria della battaglia vinta dall'Esercito sardo il 24 di giugno del 1859 sui colli di tal nome, tra Rivoltella e Pozzolengo, in Lombardia.

1. Rossi Giuseppina ved. Nervo Pietro.
3. Chiesa Ida fu Innoc.
5. Id. id.
7. Cottolengo Lorenzina ved. Napione.
2. Buzzetti frat. e sorelle fu Carlo.
4. Lombardi Michele.
8. Comp. Anon. d'assicur. incendi.
10. Id. id.

SAN MARTINO (Piazza), di fronte alla stazione Porta Susa, lungh. m. 195, largh. 80 (**D 6**). I numeri pari *Pret.* **Mand. II** — *Sez.* **Moncenisio**; i dispari *Pret.* **Mand. III** — *Sez.* **Monviso** — Numeri dispari *Sez. P. S.* **Monviso**, pari *Sez.* **Moncenisio** — *Circoscr. elett. Amm.* **Mand. II** — *Polit.* **Coll. I** — *Parr.* **S. Barbara.**

1. Ceriana Pietro
3. Id. id.
5. Rodina avv. Edgardo
7. Raby cav. Michele fu Francesco.
9. De Filippi cav. avv. Gius.
97 isol. Ferrovie dello Stato (Staz. Porta Susa).

SAN MARTINO (Vedi Val San Martino).

SAN MASSIMO (Via), quinta a destra di via Po, m. 870 (**I 8**). *Pret.* **Mand. IV** — *Sez.* *Po* — *Sez. P. S.* **Po** — *Circoscr. elett. Amm.* **Mand. IV** — *Polit.* **Coll. III** — Da via Po a via Ospedale *Parr.* **S. Francesco da Paola**, e da via Ospedale al fine *Parr.* **S. Massimo.**

Dalla chiesa omonima innalzata nel 1845 su disegno dell'architetto Carlo Sada, in onore di San Massimo, primo vescovo di Torino, diffonditore del Cristianesimo

3. Rossi Stefano di Domenico.
5. Viglieno Giovanni.
7. Corsi di Bosnasco cav. Policarpo ed Olivazzi Cecilia coniugi.
9. Meneglio-Regis Emilia moglie Tagliano Gio. Virginio.
11. Barbavara dei conti di Gravellona Giuseppe Cesare fu Cesare.
13. Id. id.
17. Mendicità Istruita.
19. Id. id.
21. Id. id
23, 25, 27. Monastero di San Giuseppe.
31. De Medici Giacomo, Le Boeuf Adele, Le Boeuf Carlo e Bardelstein Angelina.
33. Id. id.
Ospedale di S. Giovanni Batt.
33bis. Ospedale di San Giovanni.
35. Municipio di Torino
41. Faussone di Clavesana contes.a Clementina in Ripa Boschetti di Meana.
43. Mazzuri Gio fu Giorgio.
45 Cavallotto avvocato Oreste fu Edoardo.
47. Alesssio avv. Vitt. fu Saverio
Alessio Clementina Gius., Irene in Bertoldo, Maria, Matilde e Paolo di Vittorio.
49. Gani conte Raim. cont. Anna fu Carlo Malabaila di Canale Jolanda di Luigi Scarampi di Monale Adele ved Gani.
51. Ceresole Celestina Fasolis.
53. Gavigliani Adele Laura fu Carlo.
55 Gardini Baldassarina ved. Arrigotti

4. Quassolo Francesco fu Francesco.
6. Gioannini Sabina fu Gius.
8. Cuniberti avv. Ern. Maria fu Luigi.
Pavesi Emilia in Rossi Giacinto ed Edoarda in Torlasca fu Cesare.
10. Ceriana comm. ing. Arturo fu Vincenzo.
12 Ferrero d'Ormea march. Gust. Cam.
14,16. Segre Augusto fu Salomone.
24 Ospedale San Giovanni.
26. Id. id.
28 Perrone di San Martino conte Eugenio.
30. Auberti cav. avv. Pietro fu Gio.
32. Cucciola Luciano (eredi) e dott. Defendente.
34. Grober comm. avv. Antonio (eredi).
36. Sella cav. uff. Giacomo fu Gregorio.
38. Barbavara dei conti di Gravellona nob. Giuseppe Cesare fu Cesare-Andrea.
40. Calcina Adele, Giovanna, e Maria in Sala, Luigi e Teodora in Chiabrero fu Gio. Batt.
42. Lancia Geremia fu Vincenzo
44. Luzzati Marco di avv. Ippolito.
46. Faccenda Cecilia fu Giov. ved. Grassi Cornelio.

SAN MAURIZIO (Corso), tra il corso Regina Margherita ed il fiume Po, m. 1150 (**L 8**). Dal nº 1 al 23 e dal 2 al 6 *Pret.* **Mand. I** — *Sez.* **Dora**; indi al fine *Pret.* **Mand. VI** — *Sez.* **Borgo Po** — Numeri dispari *Sez. P. S.* **Borgo Dora**, pari sino a via Rossini *Sez.* **Dora**; indi al fine *Sez.* **Po** — *Circoscr. elett.* fino al nº 6 *Amm.* **Mand. I** — *Polit.* **Coll. I**; dai numeri 1 e 8 al fine *Amm.* **Mand. VI** — *Polit.* **Coll. III** — Numeri pari: dal principio a via Montebello *Parr.* **S. Giovanni**; da via Montebello al fine *Parr.* **SS. Annunziata** — Numeri dispari *Parr.* **S. Giulia.**

Duce della Legione Tebea, martire, protettore della Casa di Savoia. Una spada nella Sala d'Armi è creduta la sua.

1. Della Porta cav. avv. Alessio.
3,5,7 Id. id.
15. Lungo Franc. Gius. e Marco fu Fil.
17. Pozzi Mentore di Angelo.
19. Demichelis Massimo fu Cesare e Luserna d'Angrogna Camilla coniugi.
21. Della Porta Severino e Gian Luigi fu Carlo e madre Pezzana Giuseppa.
23. Id. id.
25 Gibello-Palazzo geom. Gio.
27, 29. Quaranta conte avv. cav. Filip. fu Felice.
31 Levi dott. Ern.
33 Id. id.
35 D'Harcourt di Monasterolo nob. Giulio, Maria-Luigia fu Giuseppe.
Segue 35. D'Harcourt di Monasterolo nobile Adele, Albertina, Alberto-Gius, Margherita, Maria e Maria, Luigia fu Erasmo
Dellamarmora contessa Enrichetta fu Tommaso (eredi)
37, 39. Jaggi Carolina e Margherita fu Gius.
41. Merlo Dom. e Vialata Teresa con.
43. Craveri frat. fu Pietro e sorelle fu Giacomo.
45. Id. id.
47. Id. id.
51. Melanotte Maria di Carlo ved. Perotti e figlie.
Maestri Bianca ved.
55. Farina nob. ing. Corrado Gius.
Farina Celeste-Clelia fu Cesare.
57. Farina cav. avv. nob. Enrico.
59, 61. Roeseler Matilde fu cav. Carlo moglie Guidazio Alessand.
63. Ferrero frat. e sorelle fu Felice.
Ferrero frat. e sorella fu Vincenzo.
Ferrero frat. e sorelle fu Francesco.
Ferrero frat. e sorelle fu Angelo.
Ferrero Felicita e Giuseppina fu Pietr.
Bobbio frat. e sorella di Carlo.
Ferrero Anna Maria fu Antonio e Debenedetti Erminia fu Alessandro ved. Malvano (eredi).
65. Falco Aristide fu Salvatore.
67. Scacca-Barozzi Francesca ved. Antonelli
69. Antonelli ing. Cost.
71 Bianchi Giuseppina fu Gregorio
73. Bertolino Enr. (eredi) e Prospero fu Mich.
75. Giaume avv. canon. cav. Carlo e sorella Silvia.
77 Boffa Maria, Antonietta ed Angelina sorelle fu Franc.
79,81. Id id
2, 4, 6. Lista civile.
8. Municipio di Torino
10. Giachino Giacomo fu Gio. Batt.
12. Casana bar. avv. Ernesto.
14. R. Ospizio di Carità.
16. Id. id.
18. Id. id.
20. Macario Giacomo e figli (Ditta).
22. Demanio dello Stato (Caserma di San Teobaldo).
24. Lavagno Luigia fu Bernardo in Pich avv. Ernesto.
26. Colombo-Gabri Giuseppe e Laguzzi Angela Carlotta coniugi e figli.
28. Barabino Diligenza e Maria fu Domenico.
30. Reyneri comm. Giov. Batt. fu Amedeo.
32. Craveri frat. fu Piet.
34,36. Prato avv. Gius. fu Dom. e madre Martorelli Licinia fu Benedetto.

SAN MAURO (Strada comunale Bertolla per), regione quinta, frazione Bertolla. *Parr.* **S. Gaetano.**
Comune nel circondario di Torino.

237. Rigo Carolina, Francesco e Gius. fu Gio.
Gilardi Martino fu Angelo.
244. Montù Michele e Cerutti Luigia coniugi.
246. Giuliano Margherita in Brino.

SAN PANCRAZIO, strada nella regione Madonna di Campagna. — *Parr.* **Mad. di Campagna.**
Santuario frequéntatissimo presso Pianezza.

12. Curti Stefano fu Lorenzo.
14. Denoyé Jules.
16. Denoyé Jules e Chiolero Carolina coniugi.

SAN PAOLO (Via di). Via comunale, a sud-ovest delle carceri giudiziarie (**B 8**). *Pret.* **Mand. V** — *Sez.* **S. Salvatore** — *Delegaz. P. S.* **S. Secondo** — *Circoscr. elett. Amm.* **Mand. V** — *Polit.* **Coll. IV** — I numeri di destra alla *Parr.* **di San Bernardino**, quelli a sinistra alla *Parr.* **della Crocetta**, e i numeri 175 e 177 a quella di **Miraflori.**

Perchè conduce alla polveriera messa in passato sotto la protezione di S. Paolo apostolo.

1. Torchio Pietro fu Fedele e Torchio Secondo fu Gio.
3,5. Pisani avv. Gius. fu Eugenio.
15. Demanio dello Stato (Labor. pirotecn.).
17. Mascias cav. Franc.
19. Accossato Paolo fu G. B.
21. Porrera Biagio fu Gio.
23. Saretto Teresa di Giusto.
25. Francesetti d'Hautecour e di Malgrà conte Manfredo.
35. Martini Paolo fu Edoardo.
37. Delpui Caterina in Algarot Pietro.

65. Boniscontro Maria e madre Berra Anna.
85. Sella Federica di cav. Giov. vedova Binelli.
117. Mosso Giacomo e Demaria Margherita coniugi.
119. Gay Martino e Chiumino Anna coniugi.
125. Boero Lor e Teresa coniugi.
129. Conte Emma nata Conte in Marnero.
131. Cometti Teresa ved Pelisseri.
Gallo Vincenzo e Felicita in Flick.
Brunetto Giuseppe, Carlo, Ant., Emilio e Delfina fu Domenico.
San Martino Anna ved. Brunetti.
163. Racca Marcellino fu Ottavio.
175. Fassetta Giovanni fu Dom.
177. Prina frat. fu Gaet
Prina frat. e sor. fu Carlo.
Bona Carolina ved. Prina Carlo.
Mazzucchelli Paolo e Dentis Carlo.
Marsaglia cav. Luigi fu Giacomo.

2. Quaglia Albino fu G.
4. Provera Paolo fu Luigi.
4 bis. Bottino Roberto.
6. Bechis Gio. e Rolle Anna coniugi.
8. Salomone Pietro di Dionisio.
10. Barile Teresa in Tortia cav. Marco.
12. Bono Gio. e Baietto Teresa coniugi.
14. Ferreri Carlo fu Dom.
16. Papone Luigia in Perro Michele.
18. Borla Felicita in Cima Franc.
20. Frassati Gio.
22. Boetti Elisabetta in Filippi.
24. Audisio Lor. fu Gio.
26. Cornero Eugenio fu Lorenzo.
28. Vial Lor. fu Gius.
30. Rossi Cesare, Olimpia e Bianca fu Gius.
32. Cabri Gius. e Neirotti Rosa coniugi.
34. Gallesi Gius. e Pighi Giuseppa coniugi.
36. Marchetti di Muriaglio Luigi, Enrichetta in Belgrano di Fammolasco, Albert., Maria in Brizio di Castellazzo e Modesto fu conte Edoardo.
42. Aragno Guido fu Giovanni e moglie Varetto Paola e Grignani Pietro fu Silvestro e Varetto Carola fu Secondo coniugi.
44. Corio Biagio fu Ang.
50. Asilo Inf. della Borgata S. Paolo.
52. Forte Ester ed Ada fu Giovanni.
54. Peretti Filippo e Bonino Vittoria coniugi.
56. Gianotti Michele fu G. B.
58. Gili Andrea fu Gio.
60. Martini Giuseppe fu Pacifico.
62. Oggero Antonio e Tommaso fu Paolo.
88. Vaudano Agostino fu Sebastiano.
96 Maletto Giuseppe fu Giuseppe.
98. Leone Gius. fu Franc. e Lebole Emilia coniugi.
180. Marsaglia cav. Luigi fu Giacomo.
464 isol. Ferrovie dello Stato.
900. Grasso Luigia ved Buffino.
910. Merlo Emilio e Slatri Silvio.
912. Ferroglio prof. Agostino.
Levi Salvador fu Elia.
Testa Pietro fu Gio.
914. Pozzo-Gabogna Ant.
926. Demanio dello Stato (Polveriera).
928. Carrù Maddalena ved. Savio.
930. Nacchetto Maria fu Tomm. in Ajassa.
932. Martinetti Teresa e figli Rosso Andrea, Gio., Giacomo, Felicita in Gerardi e Franc. fu Giacomo.
942. Nicolis di Robilant cav. Luigi.
950. Demanio dello Stato (Ramo Ferr.).

SAN PIETRO IN VINCOLI, da via Cottolengo al Fortino (**G 4**). *Pret.* **Mand. VII** — *Sez.* **Borgo Dora** — *Sez. P. S.* **Borgo Dora** — *Circoscr. elett. Amm.* **Mand. VII** — *Polit.* **Coll. II** — *Parr.* **S. Gioachino.**

Dalla chiesa di questo nome, dedicata all'Apostolo e primo Papa, ed annessa ad un cimitero ora chiuso, detto volgarmente *San Pè d'ii coi.*

5. Scorta Giovanna ved. Colla.
9. Asteggiano Andrea e Franc. fu Gius
11, 13. Rebagliati Onorina fu Gio. Batt.
15. Id. id.
17. Municipio di Torino (Cimitero).
29. Piccola Casa Divina Provvidenza.
10. Piccola Casa Divina Provvidenza.
18. Municipio di Torino
20. Demanio dello Stato
22. Id. id.
24. Charbonier, Ribet e C. (Ditta).

SAN QUINTINO, prima via a sinistra di via Venti Settembre, m. 1200 (**E 8**). *Pret.* **Mand. III** — *Sez.* **Monviso** — *Sez. P. S.* **Monviso** — *Circoscr. elett. Amm.* **Mand. III** — *Polit.* **Coll. IV** — Dal principio al corso Re Umberto (numeri pari) *Parr.* **San Carlo**; dispari *Parr.* **S. Secondo**; dal corso Re Umberto al fine (pari e dispari) *Parr.* **Ss. Angeli Custodi.**

A ricordo della battaglia di *Saint-Quentin*, vinta in Francia da Emanuele Filiberto il 10 di agosto 1557.

3. Rayneri e C. (Ditta).
5. Mayor des Planches barone comm. avv. Edmondo.
7. Municipio di Torino (Scuole Monviso).
9, 11. Pichetto Carolina fu Albino.
15. Segre avv. Carlo fu Emilio.
17. Cibrario conte Ippolito e Craveri cav. Ignazio.
19. Meregaglia Daniele, Valentino, Edoardo e sor. fu Gaetano.
21. Arnaud cont. Eugenia in Montegrandi.
23. Lupi di Moirano cav. Alberto Guido ed Aless. di cav. Edoardo.
25 Darbesio ing Franc fu Giuseppe Emilio.
29. Massa comm. ing. Mattia (eredi).
33. Averio Giulio ed Anna-Maria fu Pietro.
35. Melchioni cav. Ant.
37. Parrocchia dei Ss. Angeli Custodi
39. Opera Pia Viretti.
45. Carre Rosa in Badanelli.
47. Candellero Carlo fu Apolline.
49, 51 Enrietti sac. Giacomo e condomini (Ospizio di S. Ant).
53. Tiboldo Antonio e Franc. fu Ferdin.
55. Cavalchini Roero di S. Severino cont.ª Maria moglie Averoldi Gherardo.

4. Municipio di Torino (Istituto Tecnico).
6. Fiorio Enr. e Alfr. frat. fu Gioven.
8. Borgo Giovanni.
10. Id. id.
12. Soc. acqua potabile.
14. Società acqua potabile.
16. Chiesa comm. Michele e Giuseppe.
18. Rossi Angelo, sen. del Regno.
20. Brunetti Lidi fu Amedeo.
22. Camerana cav ing. Enrico.
24. Bertola avv. Franc., Camilla, Carolina e Lidia fu Felice.
28. Canova ing. Gio. fu cav. Carlo.
30. Germano Celestino Gentile e Silvino prole nasc. da Silvino Gio. fu G. Germano.
Germano frat. e sor. fu Michele-Angelo.
32. Serra march. Ger...
34. Vigliani avv. Car... e dottor cav. Luigi fu Luigi.
36. Marchis Teodoro ... Giacomo.
38, 40. Tomasina G...
42. Andreone ...

44. Falletti cavaliere Emilio fu Gio. Maria.
46. Debenedetti Albina in Fubini Alessandro.
48. Calvi Maddal. ved. Lasagno e figlie Giuseppina e Paolina.
50. Malcotti Carlo.
52. Bourgè Emilia e Carolina di Giorgio.
54. Curioni Maria di comm. avv. Gio.
56. Durando Giuseppe, Celestino e Cipriano fu Giov.
58. Tiboldo Antonio e Franc. fu Ferdin.
60. Cavalchini Roero di S.Severino contessa Maria moglie Averoldi Gherardo.

SAN REMO (Via), nel nuovo piano regolatore, quasi perpendicolare alla via Montenegro, e compresa tra quest'ultima ed il corso Bardonecchia.

Città sulla costa della riviera di Ponente in bellissima posizione fra una ricca vegetazione di olivi, di palme, di aranci, ben riparata dai venti boreali dalle alture che la cingono facendone un soggiorno delizioso.

SAN ROCCHETTO, via nel borgo Campidoglio, oltre la barriera del Martinetto. *Pret.* **Mand. VII** — *Sez.* **Borgo Dora** — *Delegaz. P. S.* **S. Donato** — *Circoscr. elett. Amm.* **Mand. VII** — *Polit.* **Coll. II** — *Parr.* **S. Alfonso de' Liguori.**

4. Ferro-Famil Domenica in Seffusatti e Ferro-Famil Luigi fu Antonio.
3. Salvago Luigia ved. Biglia Gius.
5,7. Pozzi Elisa-Anselma ed Elda-Ernestina fu Enrico.
9. Masanti Francesco e Rosa di Gio.
11. Converso Marianna, Anna e Luigi.
Maffei Maria-Teresa ved. Converso.
13. Avalle Antonio
15. Orcorte Fortunato.
17. Borgialli Anna di Gius.
19. Verna Andrea fu Stef.
27. Casalegno Vittoria in Boido e Ottavia in Cocito sor.

2. Fantoni Anselmina in Viale Sartoris Irene in De-Francisco.
Castigliano Vincenzo fu Gius.
6. Farina Maria in Martini Vincenzo.
8. Garrone Felicita in Colombo.
10. Cassa pensione per gli invalidi della Societa di M. S. fra artigiani e contadini di Pozzo Strada
12. Nicola Ed. fu Bartolomeo.
14. Manzone Michele e Manza Delfina coniugi.
18, 20. Cavallero Gio. fu Vittorio e madre Cullasso - Brichetto Candida ved. Cavallero.
22. Ferrero Tommaso fu Dom.
30. Verna Andrea fu Stef.
34, 36. Occelli Ponzio di Gio.

SAN ROCCO, via nella frazione Cavoretto, oltre il ponte Isabella. *Pret.* **Mand. VI** — *Sez.* **Borgo Po** — *Sez. P. S.* **Borgo Po** — *Circoscr. elett. Amm.* **Mand. VI** — *Polit.* **Coll. V** — *Parr.* **di Cavoretto.**

1. Crivello Francesco.
Tosso Carlo e Giuseppa.
Bosco Gius. e Giulia in Berotto.
3. Gianinetto Pietro.
5. Coggiola Gius. e Vincenza.
7. Gay Carolina vedova Usseglio.
Rovei Ant. fu Gius.-Ant.
Magal Maria in Vanetti.
11. Aimonetti Rosina e Marco
41. Feriolo Ignazio Gio. e Luigi fu Candido.
43. Rorei Margherita in Feriolo.
45. Chiesa Fil fu Luigi.
47. Lattes Moise fu Amadio.
49. Simondetti Camillo, Luigi e Luigia fu Carlo.
57. Parrocchia di Cavoretto.
2. Coggiola Giuseppe e Vincenza.
4. Rubino Cristina in Feriolo.
6. Pereno Angela ed Antonio fu Domen.
8. Feriolo Giulia e Margherita fu Martino
10. Rovei Franc.
12. Feriolo Giulia e Margherita fu Mart.
14. Gianinetto fratelli e sorelle fu Franc. ed Ant., Maria e Pietro.
42. Salto Carolina in Gianolio
46. Basco Salvatore fu Giovanni.
54. Gallea Francesco fu Gio.
56 Balma Giuseppe fu Angelo.
58. Ferrario Carlo fu Carlo.
60. Leone prof. Luigi e Morelli Francesca coniugi.
Morelli Gustavo fu cav. Onorato.
64. Morelli Ettore fu cav. Onorato.
66. Re ing. Cipriano ed avv. Fausto fu Luigi

SAN SALVATORE (Via).

8. Canale Gius. fu Gius. e Gario Ortensia coniugi.

SAN SECONDO, terza via a sinistra del corso Vitt. Em. II, dopo la Stazione di Porta Nuova, m. 1400 (**F 9**). *Pret.* **Mand. V** — *Sez.* **S. Salvatore** — *Delegaz. P. S.* **S. Secondo** — *Circoscr. elett. Amm.* **Mand. V** — *Polit.* **Coll. IV** — Dal corso Vitt. Em. II a via Pastrengo *Parr.* **S. Secondo**, e da via Pastrengo al termine *Parr.* **Crocetta.**

Luogotenente della Legione Tebea, martirizzato verso il 300, apportatore assieme a S. Maurizio del Cristianesimo in Piemonte e Liguria.

3. Rigat Carlo fu Chiaffredo.
5. Teppa Angelo fu Ferdinando.
7. Gautier Luigia Carola, Edoardo e Carlo di Carlo.
7 bis. Darbesio Elisabetta ved. Pianzola.
9 Daneo avv. comm. Edoardo.
11. Gotteland avv Alberto fu Franc.
13. Gastaldi frat. e sor. fu Celest.
15. Ferrero avv. Giacomo-Antonio.
17. Risso avv. Alberto fu Stefano e figli Celestina, Silvio, Maria-Adelaide ed Irene
19, 21. Rocca cav. ing. Alfredo fu commend. avv. Luigi.
23. Morello Elisabetta fu Vittorio in Lancia Vinc.
25. Gilardini Erminia e Luigi fu Vinc.
27. Municipio di Torino (Magazzino attrezzi pulizia stradale).
29. R. Alb. Virtù. Rosso Remo ed Irma fu Carlo.
31. Liveriero dott. Armando fu Emilio.
33. Daneo avv. comm. Edoardo.
35, 37. Id. id.
39. Società Cartiera Ital.
43. Campanella ing. Carlo.
45. Gamna Delfina moglie Sirombo dott cav. Natale
47. Casagrande Lorenzo.
67. Giovenale Antonio fu Michele.
69. Gotteland ing. Mario ed avv. Alberto di Alfredo.
71. Fontana Michele.
93. Panizza Barnaba e Paolo frat.

4. Nigra avv. comm. Gustavo
8. Parrocchia di S. Secondo.
10. Azzario Pietro fu Giuliano.
12, 14. Stefani Flora ved. Roncati e Ritt-Roncati Emma-Matilde in Cerino-Zegna.
16. Gamna cav. Luigi.
18. Id. id.
20. Rosso cav. rag. Roberto
22. Griggi-Montù dottor Amedeo, geom Ern. e nipoti fu Attilio.

24. Daneo comm. avv. Edoardo fu Carlo.
26. Negri Ifigenia e Giuseppina fu Matteo.
28. Imperatori fratelli fu Folchino e Tabasso Umberto di Giov.-Giuseppe.
30. Brero Modesta in Mino.
32. Alzona Candido e Pessina Francesca coniugi.
34 Società degli Asili Infantili.
38. Debernocchi Placida in Giacobino Giuseppina in Scaglione, ing. Franc., Margherita in Quirici, Matilde in Camilla, Teresa, e Maria in Lamberti fratelli e sorelle fu Gius.
40. Chiola Eug. fu Enr.
42. Palestrino Teresa in Bianchi cav. Cesare.
44. Leonardi Camillo.
46. Chiarini Lucia Pia ved. Piattini Ferdinando.
48. Gromont Carolina fu Domenico vedova Costa.
50. Piccatti Carlo fu Francesco e figli Francesco, Teresa, Antonietta, Lucia e Michele
52. Bruno Maria in Scacchetti.
54. Bellone Federico fu Pietro.
56. Chiola Eug. fu Enrico.
58. Rignon cav. Vittorio
60. Mo Lorenzo Franc., Caterina in Collino, Francesca in Roggero, Virginia in Bosio frat. e sor. di Tommaso.

Segue 60. Gaffodio Anna Maria fu Ant. ved Amerano Franc.
62. Zolla G. B. fu Carlo.
64. Quarelli Morino Adelaide e Quarelli Martel Clotilde.
66. Rignon conte Felice fu conte Edoardo.
68. Matetti Marcello fu Giuseppe.
. Priuli conte Federico - Marco fu Giulio e Caccia contessa Ercolina di Ed. coniugi.
Priuli Rosalia fu Giulio.
Ripa di Meana Enr. ed Emilio di Averardo.
72. Zolla G. B. fu Carlo.
74. Novarese cav. ing. Umb. fu Camillo e Taccone Teresa coniugi.
80. Bonino Ant. fu Gio.
82. Scolari Maria moglie Garbini Luigi
84. Clemente Gio. Batt. fu Francesco.
86. 86*bis*. Clemente G. B. fu Franc. e Amey Pietro (Ditta).
88 Beghelli Nestore e G. B. fu Fil.
94. Begovoeva Martino e Peretti Giovanna coniugi.
98. Zoppis cav. Ernesto fu Carlo.
98*bis*. Avezzano Gius. di Pietro.
100 Favero Paolo ed Oberti Giuseppina coniugi.
102. Olocco Edoardo fu Pietro e Gariglio Lucia coniugi.

SAN SIMONE, tra la via Borgo Dora e la via del Fiando (**G 4**). *Pret.* **Mand. VII** — *Sez.* **Borgo Dora** — *Sez. P. S.* **Borgo Dora** — *Circoscr. elett. Amm.* **Mand. VII** — *Polit.* **Coll. II** — *Parr.* **S. Gioachino.**

Dall'antica chiesa (ora soppressa) del Borgo Dora dedicata ai Ss. Simone e Giuda.

4. Cargnino f.lli e sor. fu Domenico; Crosetti Adorno e Savio
3. Municipio di Torino (Scuole Borgo Dora).
7. Decarlini Giacomo (eredi), Maddalena ed Angela fu Gius. e nipoti fu Gio. Batt. e Darò Michele.
Decarlini Gius. Michelangelo ed Ernesta e Bonaveri Gius. fu G. B.

9. Società Ferr. Torino-Ciriè-Lanzo.
15. Salomone fratelli e sorelle fu Ant.

2. Società Gen. d'Assicuraz. Venezia.
4. Dorna Marietta ved. Vigna.
6. Id. id.
8. Società della Ferrov. di Lanzo.

SANTA CHIARA, terza via a sinistra di via Milano, fino a via Saccarelli, nel borgo San Donato, m. 1380 (**F 5**). Sino ai numeri 3 e 8, *Pret.* **Mand. I** — *Sez.* **Dora**, dai numeri 5 e 10 al 45 e 62, *Pret.* **Mand. II** — *Sez.* **Moncenisio**; indi al fine, *Pret.* **Mand. VII** — *Sez.* **Borgo Dora** — Da via Milano a via Bellezia *Sez. P. S.* **Dora**; da via Bellezia al corso Principe Oddone *Sez.* **Moncenisio**; indi al fine *Delegaz.* **San Donato** — *Circoscr. elett.* fino ai numeri 3 e 8 *Amm.* **Mand. I** — *Polit.* **Coll. I**; dal 5 al 35 *Amm.* **Mand. II** — *Polit.* **Coll. I**; dal 10 al 64 *Amm.* **Mand. II** — *Polit.* **Coll. II** — Da via Milano a via Consolata *Parr.* **S. Agostino**; da via Consolata al corso Princ. Eugenio *Parr.* **del Carmine**, e da questo corso sino al fine *Parr.* **S. Donato.**

Dal monastero di questo nome esistente in questa via, e dalla chiesa eretta nel 1745 su disegno dell'architetto Bernardo Vittone.

1. De Bernocchi cav. Pietro fu Giacomo.
Dollero Gius. fu Giac.
3. Boglia D. Gio. Batt., Berro D. Giuseppe, Maina e Zuccotti.
Piovano Elisa fu Vincenzo.
Dollero Gius. fu Giac.
5. Mattirolo fratelli e sor. fu Adolfo.
9. Parrocc. S. Agostino.
15. Vigna Domenico fu Francesco.
17. R. Manicomio.
19. Istituto delle figlie dei militari.
27. Demanio dello Stato (Distretto militare)
31. Vinca Adele vedova Moglini e figlia Vincenza.
33. Vota Domen. fu Melchiorre.
35. Rosso Ang. e Bracco Adele - Maddalena coniugi.
41. Bottione Ferdinando fu Giuseppe.
43. Prochet dottor P. Roberto fu comm. Matteo.
49. Dellacqua Pietro fu Giuseppe.
51. Conti Francesca ved. Dompè e figli Giuseppe ed Antonia.
53. Lorgo Giuseppina fu G. B. ved. Varvello.
55. Deagostini Stefano e Agostino fu Lor.
57. Manifatt. Pellami e Calzat. (Soc. Anon).
59. Bianco Margherita e Giuseppe fu Gio.
61, 61*bis*. Negro Pietro.
63 Gerbino Mansueto.

4 Bertolotti Giulio, Adolfo, Guido, Maria ed Adele fu Gius.

8. Perratone Eugenia fu Carlo ved. Thermignon cav. Pietro e figli Carlo, Delfino, Giovanni, Giovannina, Giuseppina, Marinella, Mario e Matilde.
Mossello Luigia e Romano fu Placido, Costantino, Caterina e Giacinta fu Dom., Annetta, Celestina, Massimo fu Carlo.
Macario Bernardo e nipoti.
10. Carbone cav. Felice.
12. Gianoglio Guglielmo e Salto Carolina coniugi.
14. Recanzone Andrea, Giacomo e Stefano fratelli.
Vernier Amalia in Blotti.
16. Id. id.
18. Vigna Domen. fu Fr.
20. Filippa Carolina moglie Biasoli.
Filippa Carlo fu Luigi.
Filippa Anna-Maria fu Felice.
22. Ficetti Clara vedova Grandis e figlia Angiolina.
Cortella Franc. fu Domen. e Balestra Clotilde fu Gio.
24. Gallo Lor. fu Gio.
26. Borgna Ferdinando.
28. Audisio Ed., Gius. e Saverio fu Ang.; Angelina fu Franc.; Angelo-Luigi di Saverio.
Chichon frat. e sor. fu Felice.
Marchese frat. e sor. fu Eugenio.
30. Cavallo-Rizzetti Celestino fu Franc.
32. Rossi Adelaide.
34. Blanchetti Alfredo ed avv. Enrico fratelli fu Ippolito.

36. Buglione-Ceresa Corrado fu Vitt.
38. R. Manicomio.
40. Ospedale di S. Luigi.
42. Id. id.
44. Beccari Giuseppa ved. Zora Gius.
46 Id. id.
48. Beccari Giuseppa ved. Zora Gius.
48*bis* Id. id
50. Rignon cav. Vittorio fu Enrico.
52. Id. id.
54. Ladetto Marianna ved. Perucca.
56. Peruzzi-Toso Caterina.
58. Faia Secondo e Vincenzo.
60. Bellia ing. Gius. fu Gius.
62. Bellia ing. Gius. e geom. Alb. fu Gius.
64. Busala Innoc. (eredi).

66. Pulciano monsignor Edoardo (Istituto S. Pietro).
68. Società Anon. Fabbriche di Cioccolatto e Cacao Michele Talmone-Torino S. Tobler e C. Berna.
70 a 76. Manifatt. Pellami e Calzature (Società Anonima).
78. Recanzone Andrea, Giacomo e Stefano fu Giovanni.
80. Id. id.
82. Id. id.
84. Manero Rosa vedova Marchisotti e Lucia.
86. Cuccotto Antonio, Vittoria in Strumia e Giovanna in Girardi (eredi).
88, 88*bis* Municipio di Torino.

57. Pace Gaspare Antonio.
63. Giordano Giuseppe fu Bartolomeo.
65. Barbavara di Gravellona nob. Gius. Cesare.

2. Piano Vitt. Augusto fu Gio. Batt.
4. Demichelis Massimo fu Cesare e Luserna d'Angrogna nobile Camilla coniugi.
6. Sacco Adelaide in Scavarda Giuseppe.
12 e 14. Florio Achille di Bernardino.
18. Antonioletti Maddalena ved. Fornari e figlio Ernesto.
20. Colla Olga di cav. Luigi in Gandini.

22. Ospizio Israelitico di Torino.
Zaninetti Silvestro, Domenica ed Amedeo fu Carlo.
26. Barone Maddalena ved. Moda e figlio.
28. Aimerito Paolo fu Clemente.
30. Caraccio Basilio fu Gio. Batt.
38. Sella cav. Giacomo.
40. Veglio Giuseppe e Michele fu Marco.
42. Pozzi Gio. e Beffa Margherita coniugi.
46. Pepoli cont.ª Maria fu conte Ippolito ved. Santi Cesare.
50. Canonica comm. Pietro fu Giulio.
52. Id. id.
54. Gaydon Barbara fu Domenico vedova Brizio e figlie Adelaide e Maria.

SANTA CROCE, via a sud della piazza Carlo Emanuele II da via S. Francesco da Paola a via San Massimo (**H 8**). *Pret.* **Mand. IV** — *Sez.* **Po** — *Sez. P. S.* **Po** — *Circoscr. elett. Amm.* **Mand. IV** — *Polit.* **Coll. III** — Dal principio a via Accademia Albertina *Parr.* **S. Filippo**; da questa via al termine *Parr.* **S. Francesco da Paola.**

Dalla chiesa di questo nome innalzata su disegni del Juvara. Essa fa parte dell'Ospedale Militare e non è aperta al pubblico.

1 Passarino cav. Angelo fu cav. Gaspare.
3 Segre Augusto fu Salomone.

2. Tamagno Margherita fu Franc. in Talamona cav. Alfredo.

4. Provincia di Torino (Caserma dei Carabinieri).
6 Demanio dello Stato (Ospedale militare della Divisione di Torino).

SANTA GIULIA, via intermedia fra i corsi Regina Margherita e S. Maurizio, m. 1050 (**M 7**). *Pret.* **Mand. VI** — *Sez.* **Borgo Po** — *Sez. P. S.* **Borgo Dora** — *Circoscr. elett Amm.* **Mand. VI** — *Polit.* **Coll. III** — *Parr.* **S. Giulia.**

Dalla chiesa apertasi nel 1866 e dedicata a questa Santa per desiderio della marchesa Falletti di Barolo, nata Giulia Colbert, che diede la maggior parte dei fondi per la sua erezione.

7. Trabbia Giov. Michele, Giuseppe e Carlo fratelli.
9. Cantello Elisabetta.
1. Cantello Elisabetta in Bonelli.
3. Pecco avv. Basilio e Pietro fu Edoardo.
bis Id. id.
Florio Rosalia, Secondina e Tecla fu Carlo.
2. Banca d'Italia.
3. Crolle dott. Martino fu Vincenzo.

37. Ballario dott. Fiorenzo.
41. Marucchi Giacomo fu Nicola.
43. Albertetti Giacomo ed Emilio.
45. Solaro del Borgo Alberto (eredi) e fratelli fu Luigi.
47. Cuttica dott. Pietro.
49. Sella Erminia ved. Stoppani e figlio avv. Gius.
55. Depetris Giuseppina in Velasco Emilio.

SANTA GIULIA, piazza in fondo alla via Barolo (**L 7**). *Pret* **Mand. VI** — *Sez.* **Borgo Po** — *Sez. P. S.* **Borgo Dora** — *Circoscr. elett. Amm.* **Mand. VI** *Polit.* **Coll. III** — *Parr.* **S. Giulia.**

1. Tonè Ant. fu Aug.
3. Gay Giuseppe-Enrico e Chiambretto Carolina coniugi.
5. Parrocchia di Santa Giulia.
5*bis*. Op. Pia Barolo.
7. Parrocchia di Santa Giulia.
7*bis*. Opera Pia Barolo.
9. Lotti Domen. fu Gius. Triulzi Vittoria fu Carlo.

11 Pantaleone Camilla ved. Petiti Luigi.

2. Collegio Artigianelli di Torino.
4. Id. id.
6. Parrocchia di Santa Giulia.
8. Collegio Artigianelli di Torino.
10. Canonica comm. Pietro fu Giulio.
12. Ospizio Israelitico.

SANT'AGOSTINO, sesta a destra di via Garibaldi, m. 350 (**F 5**). *Pret.* **Mand. II** — *Sez.* **Moncenisio** — *Sez. P. S.* **Moncenisio** — *Circoscr. elett.* fino ai numeri 19 e 24 *Amm.* **Mand. II** — *Polit.* **Coll. I**; dal n. 26 al fine *Amm.* **Mand. II** — *Polit.* **Coll. II**

Da via Garibaldi a via Corte d'Appello i numeri pari *Parr.* **S. Martiri**; numeri dispari *Parr.* **San Dalmazzo**; da via Corte d'Appello al fine (pari e dispari) *Parr.* **S. Agostino.**

Dalla chiesa dedicata a questo patrono, fondata fin dal 1368 e concessa agli Agostiniani. Sorge sulle rovine d'una antica parrocchia dell'890 dedicata ai Ss. Filippo e Giacomo.

1. Pellion di Persano conte Carlo.
3. Ponso Du-Bois Alfr. fu Virginio.
5. Tomola cont. Petronilla in Nazzari di Calabiana.
7. Borani Gio. e Camilla fu Biagio.

9. Demanio dello Stato (Corte d'Appello).
11. Municipio di Torino (Corte d'Assise).
13. Serratrice don Franc. e Gregorio fu Lor. e Gondolo cav. Giorgio.
15 Conservatorio del SS. Rosario.
17, 19. Parrocchia di Sant'Agostino.

2. Nicolis di Robilant nob. Antonio fu C. A.
4 Costa Ignazio Antonia, Francesca, Orsola e Teresa fu Ant.
6. Gnavi Renato ed Aldo fu Costantino.
8. Monticelli Carlo fu cav. avv. Candido.
Borelli Elena in Bertolini
12. Rey Ugo e Guido fu cav. Giacomo.
14. Id. id.
16. Mazzonis di Pralafera nob. Federico fu bar. Paolo.

18. Boggio Celestina ed Elisabetta fu Pietro.
Carrera Rosa ved. Vernoni.
Nasi Marianna fu Gio. (eredi).
20. Boggio Celestina ed Elisabetta fu Pietro.
Rossi Stef. fu Dom.
Aprà Eleonora fu Giuseppe.
22. 24. Rossi Stefano fu Domenico.
26. Piano cav. Giuseppe.
28. Tavella Giov., Gius., e Luisa fu Gius
30. Bellia geom. Pier Vincenzo fu Giuseppe.

SANTA LUCIA (Via e strada di), nella frazione di Cavoretto, oltre il ponte Isabella, stradale di Moncalieri. *Pret.* **Mand. VI** — *Sez.* **Borgo Po** — *Sez. P. S.* **Borgo Po** — *Circoscr. elett. Amm.* **Mand. VI** *Polit.* **Coll. V** — *Parr.* **Cavoretto.**

3. Ceresole Gio. fu G. B.
7 Gamna Casimiro, Luigi ed Enr.
Bertelà ing. Silvio.
41. Varrone comm. G. B.
45. Parona prof. dott. Carlo-Fabrizio.
47. Geymonat cav. avv. Edoardo.
499. Petroleri cav. Emilio e cav. Augusto fu Gius.

500. Quaranta B. fu G.
502. Berardo Matteo fu Matteo.
508. Feriolo Luigi fu Candido.
510, 512. Sella Merope ved. Bianchi di Lavagna.
516. Bosco Pietro fu Dom.

SANTA MARGHERITA per Pecetto già di Monveglio, strada comunale oltre la piazza Gran Madre di Dio pel viale Villa della Regina. *Pret.* **Mand. VI** — *Sez.* **Borgo Po** — *Sez. P. S.* **Borgo Po** — *Circoscr. elett. Amm.* **Mand. VI** — *Polit.* **Coll. V** *Parr.* **S. Margherita.**

439, 453. Municipio di Torino (Ginnasio ricreativo).
455. Nizza Emilia in Segre.
457. Ricci Ern. fu Franc.
459. Mollo Ferd.
463. Meda Maria-Carlotta.
465. Aimo Gio. fu Stef.
467. Parrocchia di Santa Margherita.
469 Munic. di Torino (Scuole).
430, 432. Bruny Joseph di Giacomo; Mahon M. Stef.; Muth Peter e Petit-Nicolas Augusto.
436. Sandigliano D. Gio. e Benzi don Lor.
438. Richiardi Angiolina fu prof. Sebastiano in Moris.

442. Galvagno Alerina in Gavotti-Verospi
444 Nasi Enrico fu Ant.
446 Ghiglieri Andrea fu Dalmazzo.
448. Passarino cav. Ang. fu Gaspare.
450. Zucca Maria.
Tenino Giacomo fu Carlo.
452. Appiani Gio., Pietro Maria e Cesira.
454. Genero ved. Giuseppina (eredi).
456, 458 Toja Ang. fu Gio.
460. Ferrero Augusta ved. Crespi.
462. Marietti Alessandro
464. Cardona Adelaide fu Gius. in Filippini.
466. Aimo Gio. fu Stef.
468. Näger Bertha, Proi Teresa e Polettini Dirce.

SANTA MARIA, da via Botero a via S. Dalmazzo in continuazione di via Monte di Pietà (**F 6**). *Pret.* **Mand. II** — *Sez* **Moncenisio** — *Sez. P. S.* **Moncenisio** — *Circoscr. elett. Amm.* **Mand. II** — *Polit.* **Coll. I** — *Parr.* **S. Maria di Piazza.**

Dalla chiesa di questo nome, eretta sopra una antica cappella nel 1751.

1. Capris di Cigliè conte Zaverio fu Ottavio.
3. Severino Maddalena, Francesca e Teresa di Giovanni.
Liatti Lorenzo fu Pietro.
Blengini Carolina e Dario fu Gio. Batt.
5. Rabbi Carlo.
7. Martelli Vittoria in Alasia.

9. Martinolo Amata in Gabetti, Felicina, Angelina in Martinolo e Luisa in Frescot fu Giacinto.
11. Pelazzo Carolina in Mattioda Domen.

2, 4. Rasini di Mortigliengo conte Zav.
6. Borgogno cav. prof. Giuseppe (eredi).
10. Provana di Collegno conte Luigi e cav. Eman. fu Fr. Zav.

SANTA MARIA (Vicolo), accanto alla chiesa di detto nome (**F 6**). *Pret.* **Mand. II** — *Sez.* **Moncenisio** — *Sez. P. S.* **Moncenisio** — *Circoscr. elett. Amm.* **Mand. II** — *Polit.* **Coll. I** — *Parr.* **Santa Maria di Piazza.**

3. Gai Federico.
5. Parrocchia di Santa Maria.

2. Camera Angela fu Francesco.
Amprino Marianna fu Michele.

Segue 2. Marello Angela, Carlotta, Stefano, e Teresa fu Carlo.
Riccò Franc.
4. Fitz Fortunata vedova Segre.
6. Tapparelli Ida in Rizzoglio.

SANT'AMBROGIO, a sinistra dello stradale di Francia, oltre la via Borgone — *Parr.* **Pozzo Strada.**

Comune nel circondario di Susa, con non pochi ruderi delle antiche fortificazioni.

25. Mersi Simone fu Gius.
29. Cagnasso Enr. e Colombatto Maddalena coniugi.

6. Gallo Bartolomeo e Bruno Tullia coniugi.

SANT'ANNA (Strada vicinale di), tra le frazioni di Santa Margherita e Val S. Martino, oltre la piazza della Gran Madre di Dio. *Pret.* **Mand. VI** — *Sez.* **Borgo Po** — *Sez. P. S.* **Borgo Po** — *Circoscr. elett. Amm.* **Mand. VI** — *Polit.* **Coll. V** — *Parr.* **S. Vito.**

229. Olliveri comm. avv. Ottavio.
233. Brunetti Maria in Cavagnero e Motta Angelino fu Gio.
237. Bergonzio comm. Dom.
239. Sola-Vagione Gio. (eredi).
241. Murialdo Maria, Teodora, Nicolina e madre Richetta di Valgoria Albertina.

243. Besozzi Maria in Contini.
245. Proglio Carolina in Martini.
247. Migliore ing. Spirito fu Gio.

240. Brero Dom. e Ferd. fu Gio. Batt.
246. Lange Giuseppina fu Natale.

SANT'ANSELMO, dal corso Vittorio Em. II al corso del Valentino, m. 575 (**G 9**). *Pret.* **Mand. V** — *Sez.* **S. Salvatore** — *Sez. P. S.* **S. Salvatore** *Circoscr. elett. Amm.* **Mand. V** — *Polit.* **Coll. II** — Dal corso Vittorio Em. II a via Pio Quinto *Parr.* **Madonna degli Angeli**; e da detta via al termine *Parr.* **Ss. Pietro e Paolo.**

Arcivescovo di Cantorbéry, autore di opere teologiche, nato in Aosta nel 1033, morto nella Badia di Sant'Edmondo in Londra nel 1109.

1. Iuva cont. Giulia in Cavalli d'Olivola.

3. Vincendet Anna Agata ved. Cimaz e figli Illuminata, Serafino, Pietro, Sebastiano ed Aldrina
5, 7. Univer. Israelitica.
11. Civelli Carlo ed Antonio e Zamberletti Giuseppe e Mario.
13. Di Saluzzo di Paesana marchesa Artemisia di Marco.
15. Violini Emilia ved. Zanzi
17. Cravero Maria-Teresa - Sebastiana fu Francesco.
19. Tirozzo Francesco di Giacomo.
21. Robert Teresa fu Giacinto moglie Chicco.
23. Rossi Gius. fu Gius.
25. Guino Luigi di Gio.
27. Bonavera dott. Lor.
29. Capelli Teresa fu Fr.
31. Buridan Clotilde fu Paolo ved. Mottura cav. Matteo.
33, 35. Caramora Angela-Maria, Carlo e Giuseppe fu Pietro.

2. Copasso Paolo.
4. Rolandi Eufrosina ved. Copasso e figli.
6. Peracca frat.
8. Gerbotto Giacomo fu Tommaso.
Rossa Dom. fu Mich.
10, 12. Allasia dott. Giacomo fu Tommaso.
14, 16 Soc. An. Stab. Chimici Farm. riuniti «Schiapparelli».
18. Fino Luigi fu Gius.
20. Grana Giovanni fu Francesco
22, 24. Arnò ing. Ricc., avv. Carlo e Cleofe di Valentino.
26. Ferraris not. Vitt. e Perussia Olimpia coniugi, Perussia Augusta in Clara avv. Giuseppe.
28. Berra ing. Cesare fu Giovanni.
32. Tinivella Giuseppe fu G. B.
34. Giusiana Annetta, Felicina e Giusepp. fu Sebastiano.
36. Sbodio Cam. di Fran.
38. Castelli Paolo fu Enr.
40, 42, 44. Lanza Gio. fu Ottavio.

SANTAROSA Pietro Derossi (Di), ultima via a sinistra da piazza Statuto (**D 5**). I numeri pari *Pret.* **Mand. III** — *Sez.* **Monviso**, i dispari *Pret.* **Mand. II** — *Sez.* **Moncenisio** — *Sez. P. S.* **Moncenisio** — *Circoscr. elett. Amm.* **Mand. II** — *Polit.* **Coll. I** — *Parr.* **S. Barbara.**

Patriota e ministro, nato a Torino il 21 aprile del 1805, morto il 5 di agosto del 1850. Fu uno dei promotori delle libertà piemontesi e dello Statuto.

1. Majat Giovanni, Natalina e Luigina
3. Buzzetti fratelli e sorelle fu Carlo.

5. Lombardi Michele.
7. Comp. Anon. d'Assicurazione contro gli incendi.
9. Id. id.

SANTA TERESA, da piazza S. Carlo a piazza Solferino, m. 375 (**G 7**). Numeri pari *Pret.* **Mand. I** — *Sez.* **Dora**, dispari *Pret* **Mand. III** — *Sez.* **Monviso** — Numeri dispari *Sez. P. S.* **Monviso**, pari *Sez.* **Dora** — *Circoscr. elett.* numeri dispari *Amm.* **Mand. III** — *Polit.* **Coll. IV**; pari *Amm.* **Mand. I** — *Polit.* **Coll. I** — I numeri pari da piazza S. Carlo a via Venti Settembre *Parr* **S. Filippo**; — tutti i numeri dispari e da via Venti Settembre anche i numeri pari *Parr.* **S. Teresa.**

Dalla chiesa di tal nome, costruita dal 1642 al 1674 ed abbellita dal Cardinale Rovero di Pralormo.

2. [illegible]u de Falçon conte E[illegible]io.
4. Merletti Vittoria ved. Roasenda, Giuseppa in Crosti, Irene in Ballario, Luigia in Negri, Maria in Allievo, Adele, e Federico fu Carlo.

Segue 4. Alessio avvoc. Vittorio e Clemente Paolo fu Saverio.
Pallavicino Mossi march. Albertina in Compans di Brichanteau.
3. Pallavicino Mossi marchesa Albertina in Compans di Brichanteau.

5. Amministrazione del fondo pel culto (Chiesa di Santa Teresa).
7. Scalvedi Luigi e Casimira ved. Germano fu Giacomo.
9. Banca Commerciale Italiana.
11. Pallavicino Mossi marchese avv. Giuseppe fu Lodovico.
13. Id. id.
15. Gaja Gio. fu Carlo e prole nascitura.
17. Rey cav. Giovanni fu Ant.
19. Id. id.

2. Geisser avv. cav. Alberto.
Rossi senat. Angelo.
4. Id. id.

10 Compans di Brichanteau march. Carlo, deputato.
12. Rey cav. dott. Eugenio.
Sineo Vincenza fu Emilio in Viglietti conte Camillo.
14. Grasso cav. Vitt. fu Ant.
Gallia Sever., Elisabetta in Crescio, Prosperina in Maccagno e Severina.
Cucco Lor. e Rosa.
Rosazza sorelle fu Cipriano.
16. Dettoni Giovanni fu Bartolomeo.
18 Provana di Collegno baronessa Luisa moglie Cavalchini Garofoli
20. Id. id.
24 Ducco cav. Gio. Batt. fu Pietro.

SAN TOMMASO, seconda a sinistra di via Garibaldi fino a via S. Teresa, m. 345 (**G 6**). *Pret.* **Mand. I** — *Sez.* **Dora** — *Sez. P. S.* **Dora** — *Circoscr. elett. Amm.* **Mand. I** — *Polit.* **Coll. I** — Da via Garibaldi a via Barbaroux (numeri dispari) *Parr.* **S. Giovanni**, numeri pari *Parr.* **Ss. Martiri**; da via Barbaroux a via Bertola (pari e dispari) *Parr.* **San Tommaso**, e da via Bertola a via S. Teresa *Parr.* **S. Teresa.**

Dall'antichissima chiesa dedicata a questo Santo. Parrocchia anteriore al 1300. Restaurata nel 1748 e recentemente adattata a nuova forma per esigenze di pubblica viabilità dall'ing. conte Carlo Ceppi.

1. Ferreri avv. Oscarre fu Camillo.
3. Id. id.
5. Martinotti geom. Domenico.
7. Antonielli d'Oulx nob. Annib.
9. Mottura cav. avv. Emilio e Marchesi ing. Enr., Isabella, Federica, Carlo e Maria fu comm. ing. prof. Giulio.
11. Bellia cav. Pier Vincenzo fu Gius.
17. Municipio di Torino (Scuole Pacchiotti)
21. Pataccia Cesare.
Negri Panacea ved. Pataccia.
23. Garneri Giulio.
Censi Giuseppina.
25. Ferrero Adele moglie Rossano Camillo
Cassina ing. Gio.
Sella Tancredi.
Congregaz di Carità
Zanna dott. Pietro.

27. Cassina ing. Gio.
Gallia Sev., Elisabetta in Crescio, Prosperina in Maccagno e Severina fu Lor.

2. Chiolero Antonietta fu Matteo.
Teppa Albertina ved. Chiolero.
Vischi Enrichetta in Geymonat.
4. Sacerdote Elvira ved. Olivetti.
Borelli eredi di G. B.
6. Crema comm. Felice tenente gen. sor. Giuseppina ved. Saccarelli e nipoti Crema ing. Camillo, avv. Paolo e Marianna in Marioni.
10. Sada Matilde.
12. Cassa Mutua Cooperat. Italiana per le Pensioni.
24. Osp. di S. Gio.
26. Dettoni Gio. fu Bart.
Ospedale di S. Gio.
28. Dettoni Gio.

SANTORRE SANTAROSA, prima via a destra del corso Casale m. 350 (**M 9**). *Pret.* **Mand. VI** — *Sez.* **Borgo Po** — *Sez. P. S.* **Borgo Po** — *Circoscr. elett. Amm.* **Mand. VI** — *Polit.* **Coll. V** — *Parr.* **Gran Madre di Dio.**

Uno dei primi iniziatori del movimento liberale nel 1821. Chiaro scrittore, nato in Savigliano nel 1783. Esiliato in Parigi, visse vita povera, partì quindi alla difesa della Grecia nel 1824 e là trovò la morte nella battaglia di Navarino.

1. Bobbio Anna e Ferrero Felicita nipote
3. Id. id.
5 Martinelli Angela in Arnoldi.
7, 9. Michetti Pietro.
15. Raimondo don Francesco Andrea.
19. Carbonero Fortunato fu Giovanni.
21. Bonomico avv. Maurizio Giuseppe.
2. Francesia Anna-Maria vedova Polla Martino (eredi).
4. Pastore Pietro fu Andrea
6 Demarchi Luigi.
12. Cauda Lucia fu Gio. in Rocco.
14. Gariglio Domen. fu Vincenzo
16. Demarchi Luigi.
18. Viola Pietro.

SANT'OTTAVIO, quinta via a sinistra di via della Zecca, fino al corso Regina Margherita, m. 540 (**L 6**). *Pret.* **Mand. VI** — *Sez.* **Borgo Po** — Da via Zecca al corso S. Maurizio *Sez. P. S.* **Po**: indi al fine *Sez.* **Borgo Dora** — *Circoscr. elett. Amm.* **Mand. VI** — *Polit.* **Coll. III** — Da via della Zecca al corso S. Maurizio *Parr.* **SS. Annunziata**, e da questo corso al termine *Parr.* **S. Giulia.**

Uno dei martiri della Legione Tebea ucciso alla fine del III secolo nella regione Valdocco, e le cui reliquie sono nella chiesa dei SS. Martiri.

1, 3. Ciravegna Maria ved. Signorini.
5. Segre Guido ed Ugo fu Pacifico.
7. Casalegno avv. cav. Edoardo fu Andrea.
9. Caretto Felice fu Fr.
11, 13. Banca d'Italia.
13*bis* 15. Id. id.
17. Colla Olga di Luigi in Gandini.
27. Cunaccia Maria in Rivoiro.
8. Melanotte Maria ved. Perotti e figlie.
10. Maestri Arturo.
12. Farina ingegnere nobile Corrado ed eredi di Cesare.
16. Naretto Gio. fu Dom.
18. Borletto Lodovica ved. Molinari Min Ant.
20. Zaninetti Silvestro, Domenico ed Amedeo fu Carlo.
24. Gugliermino Maria fu Carlo.
26. Florio Achille di Bernardino.

SAN VITO, via situata nel Borgo Crimea, parallela a giorno della nuova via S. Fermo compresa fra la via Moncalieri ed il corso Giovanni Lanza sviluppantesi verso Revigliasco (**F 11**). *Pret.* **Mand. VI** — *Sez.* **Borgo Crimea** — *Sez. P. S.* **Borgo Po** — *Circoscr. elett. Amm.* **Mand. VI** — *Polit.* **Coll. V** — *Parr.* **Gran Madre di Dio.**

Chiesa e borgata sui colli di Torino, in stupenda posizione.

17. Ogliani Gius. fu Gius.
31. Gozzi cav. Dafroso (eredi).
35. Nigra avv. Guido.
371. Bertramo Maddalena fu G. B.-Matteo.
383. Corsi di Bosnasco conte Giacinto (eredi) e cav. ing. Policarpo.
385. Gilli cav. Camillo.
387. Testori Eligio.
389. De Roussy de Sales Antonietta-Francesca-Isabella.
Seg. 389. Chatagnon Paolina, Manno Maria e Glasenes Maria (Istituto Adorazione Perpetua).
393. Donat-Cattin Luigia ved. Givogre.
401. Pocca di avv. Eug. fu Vinc. (eredi).
415. Nigra bar. Sofia in Bollati di Saint-Pierre.
503. Partiti Daria ved. Cassino.
505. Fava Lod. e Fava Giuseppa coniugi.
40. Naretto Giov. fu Domenico.
32. Istituto figlie povere di S Chiara. Suore Capuccine.
34. Re Virginia, Saino Maddalena, Polettini Dirce e Näger Bertha.
42. Lovera di Maria conte Giacinto.
44. Id. id.
374. Geisser avv. Alb.
376. Martinazzi Enr.
380. Vegezzi-Ruscalla Emerenziana in Nigra.
382. Fubini prof. cav. Simone, Abramo ed Emilia fu Gabr.
390. Martinolo Felicina fu Giacinto.
392. Pecco avv. Basilio, Pietro-Alberto e Laura fu Edoardo.
396. Manzon Rosa e Maria.
398. Sormani Olga in Canonica.
400. Buffa ing. Alberto fu Tomm. e Gastaldi Rosina coniugi.
404. Canova Fed. e Maria-Camilla in Zanna fu Pietro.
426. Munic. di Torino.
428. Parrocchia di San Vito.
506. Andreis barone Vittorio e cav. Camillo fu G. B.

SASSARI, via a mattina del corso Princ. Oddone e a nord all'Oratorio Salesiano (**F 3**). *Pret.* **Mand. VII** — *Sez.* **Borgo Dora** — *Sez. P. S.* **Borgo Dora** — *Circoscr. elett. Amm.* **Mand. VII** — *Polit.* **Coll. II** — *Parr.* **Maria SS. Ausiliatrice.**

Città della Sardegna; sorge nella parte settentrionale dell'isola fra le alture dell'Asinara, in mezzo a oliveti, giardini e ville.

5. Mandosso Egidio di Luigi.
7. Patrone frat. e sor. fu Felice e loro madre Tagini Caterina.
27. Quirico Anna fu Gius. ved. Parmè.
2. Boaglio Teresa ved. Perlo e figlie.
4. Debernardi Antonio fu Tommaso.
6 Gamba Lucia fu Lor. ved. Sapetti.

SASSI, strada comunale nella borgata omonima, oltre la Madonna del Pilone. *Pret.* **Mand. VI** — *Sez.* **Borgo Po** — *Sez. P. S.* **Borgo Po** — *Circoscr. elett. Amm.* **Mand. VI** — *Polit.* **Coll. V.**

453. Amerio Margherita in Bestente.
457. Risso Carlo, Gio., Modesto, Angela, Lucia di Gius. e Gius. fu Franc.
Camandona Franc.
Cattelino Pancrazio e Vische Giuseppa coniugi.
Camandona Franc. ed Angela fu Gius.
Varetto Matteo di Dom.
Bronzo Delfina fu Giacomo.
Bosco Gius.-Ferd.
Risso Giu. fu Franc.
459. Camandona Gius., Teresa e Caterina fu Gio. e nipoti Filippo, Giuseppe e Francesca in Lana.
464. Carpegna Margherita ved. Ferraris.
463. Soc. Anon. Fornaci riunite.
454. Giardino Gius.
Giardino Natale e Rocco.
Biroglio Ignazio-Gius.
Savio Luigia in Audenino, Rosalia e Maria fu Luigi.
456. Miniotti Onorata, Enrichetta, Emma, Michele-Marcello e Gabriella.
458. Cavallo Giovanna ved. Bronzo.
Bronzo Delfina in Varetto, Luigia in Bertinetti, Teresa fu Giacomo e madre Cavallo Giovanna.
462. Andreone Agostino fu Bartolomeo.
Andreone Luigia fu Bartolomeo.
468. Bignone Giuseppina vedova Deabate-Lebet.

SAVIGLIANO, via parallela a destra della via Don Bosco oltre il corso Principe Oddone (**E 3**). *Pret.* **Mand. VII** — *Sez.* **Borgo Dora** — *Sez. P. S.* **Borgo Dora** — *Circoscr. elett. Amm.* **Mand. VII** — *Polit.* **Coll. II** — *Parr.* **S. Donato.**

Città antichissima, con importanti officine per la costruzione di materiale ferroviario e ponti in ferro. Patria di Santorre Santarosa ed altri illustri.

1. Soc. Fabbrica Calce in Casale.
3. Sciolotti Brigida di Giovanni.
5. Ferrino Severina (eredi).
4. Ferrovie dello Stato.
7. Munic. di Torino.
32. Colombo Riccardo fu Moise e Lamberti Camilla, Martino e Clotilde.
34. Tavella Franc. fu Gio.
54 Laurenti Achille, Albino ed Edoardo fu Carlo.
56, 58. Id. id.
60. Richiardi, Vorwerk et Sohn, (Soc. in accomandita semplice).

SAVIO FRATELLI (Vedi Fratelli Savio).

SAVOIA (Piazza), sul crocicchio di via della Consolata e via del Carmine, lungh. m. 75, largh. 75 (**F 5**). *Pret.* **Mand. II** — *Sez.* **Moncenisio** — *Sez. P. S.* **Moncenisio** — *Circoscr. elett. Amm.* **Mand. II** — *Polit.* **Coll. I** — *Parr.* **S. Dalmazzo**; eccettuato l'angolo nord-ovest *Parr.* **del Carmine.**

A ricordanza della Provincia staccata dal Piemonte nel 1860, d'onde ebbe origine la nostra Casa regnante e che diede illustri uomini nelle scienze e nella magistratura, e prodi guerrieri.

5. Massimino di Ceva marchesa Elvira in Spinola.
2. Becchia del Pozzo conte comm. Carlo. Bellardi Alberto, Ida, Gemma fu Amedeo e Ricci Lia fu Vinc.
4. Pucci-Baudana Eugenia ed Antonietta fu commend. avv. Giulio. Clarotti avvocato Roberto fu Taddeo.
6. Opera Pia Barolo.
8. Ospizio delle Orfane.

SAVONA, già del Mercato (Corso), alla destra della Dora, fra i ponti Mosca e delle Benne (**H 5**). *Pret.* **Mand. VII** — *Sez.* **Borgo Dora** — *Sez. P. S.* **Borgo Dora** — *Circoscr. elett. Amm.* **Mand. VII** — *Polit.* **Coll. II** — *Parr.* **S. Gioachino.**

Città d'Italia nella provincia di Genova. Ha porto sicuro e discreto commercio.

2. Ravera frat. e sor.
Id. id.
6. Carbone Margherita fu Carlo Filiberto.
Carbone cav. Felice.
Id. id.
Società italiana per il Gaz.
26 Id. id.
28. Soc. Italiana per il Gaz.
30. Id. id.
32. Id. id.
34. Id. id.
36. Id. id.
38. Id. id.
40. Bosco Giacomo fu Giuseppe.
42. Raby avv. Luigi fu Franc.

SAVONAROLA Gerolamo, dal viale Stupinigi di fronte all'Ospedale Mauriziano (**D 12**). *Pret.* **Mand. V** — *Sez.* **Crocetta** — *Delegaz. P. S.* **S. Secondo** — *Circoscr. elett. Amm.* **Mand. V** — *Polit.* **Coll. IV** — *Parr.* **della Crocetta.**

Illustre Domenicano nato a Ferrara nel 1452 e abbruciato in Firenze nel 1498 sotto Alessandro VI, per le opinioni politiche.

SCALENGHE (Via), nella borgata S. Paolo tra la via Villarbasse e Monginevro. *Pret.* **Mand. V** — *Sez.* **S. Salvatore** — *Delegaz. P. S.* **S. Secondo** — *Circoscr. elett. Amm.* **Mand. V** — *Polit.* **Coll. IV** — *Parr.* **S. Bernardino.**

Comune nel circondario di Pinerolo, diviso in sei frazioni.

1. Boccardo Michele ed Antonio fu Giorgio.

SCARAFIOTTI, strada privata nella borgata Bertolla, oltre il Regio Parco. *Pret.* **Mand. VII** — *Sez.* **Borgo Dora** — *Sez. P. S.* **Borgo Dora** — *Circoscr. elett. Amm.* **Mand. VII** — *Polit.* **Coll. II** — *Parr.* **Abbadia di Stura.**

544. Scarafiotti Giacomo fu Bernardo.
Scarafiotti Pasquale fu Secondo.
538. Macchiola Francesca in Lana.
540. Andrione Teresa, Maria, Bernardo e Gius. fu Lor.
Segue 540. Limone Gio. e G. B. fu Giorgio-Antonio.
Villa Gio. e Ribero Maria coniugi.
542. Cravero Gius. fu Andrea.
Gremo Giacomo fu Gio.

SCARAVELLA, via privata nella borgata Madonna di Campagna, oltre la barriera di Lanzo. *Pret.* **Mand. VII** — *Sez.* **Borgo Dora** — *Delegaz. P. S.* **S. Donato** — *Circoscr. elett. Amm.* **Mand. VII** — *Polit.* **Coll. II** — *Parr.* **Mad. di Campagna.**

356. Rigat Carlo fu Chiaffredo.
360. Garino Franc. fu Franc. e Sante Maria coniugi.

SCARLATTI Alessandro (Via), nel nuovo piano regolatore, in protendimento della v. Elvo a levante del corso Palermo sino all'incontro di via Petrella.

Illustre fondatore della scuola musicale di Napoli. Compose cento e venti Opere e più di altrettante messe. Fu detto il miglior armonista d'Italia (1650-1725).

SCHINA Michele, via tra la strada di Francia e la via Cibrario (**C 4**). *Pret.* **Mand. VII** — *Sez.* **Borgo Dora** — *Delegaz. P. S.* **S. Donato** — *Circoscr. elett. Amm.* **Mand. VII** — *Polit.* **Coll. II** — *Parr.* **San Donato.**

Rinomato professore dell'Università Torinese, che diresse lo stimatissimo *Archivio di medicina pratica universale*, lavoratore instancabile. Morì nel 1848, e gli fu posto un busto sotto il porticato del cortile dell'Università.

3. Pozzo Clementina fu Giuseppe.
2. Pastore Mario di Lorenzo e Re Teresa fu Federico coniugi.
4 e 6 Maraini cav. Gio. fu Gio.

SCIOLZE (Via), tra la barriera di Casale e la borgata Madonna del Pilone. *Pret.* **Mand. VI** — *Sez.* **Borgo Po** — *Sez. P. S.* **Borgo Po** — *Circoscr. elett. Amm.* **Mand. VI** — *Polit.* **Coll. V** — *Parr.* **B. V. del Pilone.**

Comune sulle colline a est di Superga.

1. De Ambrogio Luigi fu Giacomo.
2. Moncalvo Caterina fu Giov. moglie di Castagno Costantino.

SCLOPIS Federico, corso diagonale a sud del giardino del Valentino, tra il corso Massimo d'Azeglio ed il ponte Principessa Isabella (**G 13**). *Pret.* **Mand. V** — *Sez.* **S. Salvatore** — *Sez. P. S.* **S. Salvatore** — *Circoscr. elett. Amm.* **Mand. V** — *Polit.* **Coll. III** — *Parr.* **Sacro Cuore di Gesù.**

Ministro, presidente del Senato, valente giureconsulto. Ebbe parte importantissima nella promulgazione dello Statuto. Fu arbitro nella questione dell'*Alabama* sorta tra l'Inghilterra e gli Stati Uniti. Nato a Torino nel 1798, morì nel 1878.

SCUDERIE REALI (Via delle), da piazza San Giovanni (**G 6**). *Pret.* **Mand. I** — *Sez.* **Dora** — *Sez. P. S.* **Dora** — *Circoscr. elett. Amm.* **Mand. I** — *Polit.* **Coll. I** — *Parr.* **S. Giovanni.**

3. Ormezzano Savino fu Gio. Batt.
5. Cantù cav. notaio Gius. fu Carlo

SCUDERIE REALI (Vicolo) (**G 5**). *Pret.* **Mand. I** — *Sez.* **Dora** — *Sez. P. S.* **Dora** — *Circoscr. elett. Amm.* **Mand. I** — *Polit.* **Coll. I** — *Parr.* **S. Giovanni.**

3. Masoero Luigi e Giacomo.
Vecchia Giovanni.
Battagliero Michele, Maria, Carolina, Domenica, Luigi ed Annibale fu Giac.
Battagliero Lucia, Carolina, Adele, Ercole e Rosa di Gius.
Battagliero Gio. fu Eusebio
Segue 3. Battagliero Rosa ved. di Battagliero Stefano.
Momigliano Aronne fu Emanuele.
2. Brodà frat. fu Giac.
Bresso Teresa ved. Racca.
Sittaglia Anna ved. Gianotti.
4. Canavero sor. fu Giovanni.

SCUOLE (Via delle), da via Garibaldi a via Giulio a nord ovest di piazza Savoia, m. 350 (**F 5**). *Pret.* **Mand. II** — *Sez.* **Moncenisio** — *Sez. P. S.* **Moncenisio** — *Circoscr. elett.* fino ai numeri 15 e 12 *Amm.* **Mand. II** — *Polit.* **Coll. I**; dai numeri 17 e 14 al fine *Amm.* **Mand. II** — *Polit.* **Coll. II** — *Parr.* **del Carmine**, eccetto i ni 2 e 4 *Parr.* **S. Dalmazzo.**

Un tempo un gran numero di scuole esisteva in questa via. V'è ora il Collegio Nazionale.

1. Demanio dello Stato (Collegio Nazionale).
3. Parroc del Carmine.
5. Ottolenghi contessa Celestina.
7. Id. id
9. Dogliotti avv. Lorenzo.
9*bis* Id. id.
11. Spanna avv. Cesare e Lena fu Orazio.
13. Sacco-Scanagatti Adelina.
15. Id. id.
Pasquale Angela, Margherita e Franc. fu Pietro e loro madre Leone Laura ved. Pasquale.
17. Lesca coniugi.
19. R. Manicomio.
21. Id. id.
23. Id. id.
2. Saluzzo di Paesana e Castellar marchese Marco fu Federico.
4. Di Saluzzo di Paesana march. Maria di Marco.
6. Gay di Quarti cav. Leopoldo (eredi).
8. Nuvoli conte Luigi.
10, 12. Ricardi di Netro conte Feder.
14. R. Opera della Mendicità Istruita.

SEBASTIANO VALFRÈ, seconda via a sinistra del corso Vinzaglio, m. 350 (**E 7**). *Pret.* **Mand. III** — *Sez.* **Monviso** — *Sez. P. S.* **Monviso** — *Circoscr. elett. Amm.* **Mand. III** — *Polit.* **Coll. IV** — *Parr.* **Santa Barbara.**

Religioso della congregazione di S. Filippo, nato in Verduno nel 1629 e morto in Torino il 30 gennaio 1710, che si segnalò nell'assedio di Torino del 1706.

5. Demanio dello Stato (Caserma Pietro Micca).
2. Vigliani Giacomo e Gius.
8. Munic. (Scuola Tecn. G. Sommeiller).
14. Carignano Franc. fu Giuseppe.
16. Ruscazio ing. Emilio.
18. Martiny Gio., Luigi, Ernesto, Walter e Frida.

SEBASTOPOLI (Corso), a ponente del corso Vinzaglio dalla nuova Piazza d'Armi, con protendimento oltre il viale Stupinigi barriera Orbassano (**C 14**). *Pret.* **Mand. V** — *Sez.* **S. Salvatore** — *Delegaz. P. S.* **S. Secondo** — *Circoscr. elett. Amm.* **Mand. V** — *Polit.* **Coll. IV** — *Parr.* **della Crocetta.**

Città e celebre fortezza della Russia, in Crimea.

SEGRE (Strada privata alla villa), in regione di Cavoretto, oltre la barriera di Piacenza. *Pret.* **Mand. VI** — *Sez.* **Borgo Po** — *Sez. P. S.* **Borgo Po** — *Circoscr. elett. Amm.* **Mand. VI** — *Polit.* **Coll. V** — *Parr.* **di Cavoretto.**

525. Magnani Maria in Zampieri.
Verani dott. Luigi fu Vincenzo.
524. Paramatti Irene in Miglietti.

SEGURANA Caterina, quinta via tra la via Villa della Regina e la cinta daziaria (**N 9**). *Pret.* **Mand. VI** — *Sez.* **Borgo Po** — *Sez. P. S.* **Borgo Po** — *Circoscr. elett. Amm.* **Mand. VI** — *Polit.* **Coll. V** — *Parr.* **Gran Madre di Dio.**

Donna eroica, che nell'assedio di Nizza del 1543 la salvò dalle flotte riunite dei Turchi e Francesi.

14. Viola Pietro fu Gio.

SEI VILLE (Strada privata delle), dalla barriera della Villa della Regina alla via Romani in borgo Po. *Pret.* **Mand. VI** — *Sez.* **Borgo Po** — *Sez. P. S.* **Borgo Po** — *Circoscr. elett. Amm.* **Mand. VI** — *Polit.* **Coll. V** — *Parr.* **Gran Madre di Dio.**

171. Marchetti dott. Ugo, Aldo, Rosalia, Elena, Maria fu Roberto.
172. Tivano Maddalena ved. Carello.
174. Margotti commendatore Stef.
176. Spanna Gius. e Luigia fu Gio.-Domen. e nipoti Cesare e Lena fu Orazio.
178. Ghiotti Gio. e Brosio Estella con.
180. Rossetti Pietro.

SELLA Quintino, corso di Circonvallazione oltre Po, nel tratto compreso fra la barriera di Casale ed il Monte dei Cappuccini (ingresso al Convitto delle vedove e nubili), m. 1600 (**N 9**). *Pret.* **Mand. VI** — *Sez.* **Borgo Po** — *Sez. P. S.* **Borgo Po** — *Circoscr. elett. Amm.* **Mand. VI** — *Polit.* **Coll. V** — *Parr.* **Gran Madre di Dio.**

Scienziato e uomo politico nato a Mosso S. Maria nel Biellese (1827-1884), tre volte Ministro delle Finanze. Promosse l'alpinismo, l'istruzione professionale, le casse postali di risparmio.

9. Prinetto Giacomo fu Bernardo.
11. Audisio Anna fu Martino ved. Cavallo e Gino Carlo.
187. Vaudano Antonio fu Ant.
Rossi Carlo e C. (Ditta).
189. Prina Ferdinando e Dessuta Antonia coniugi.
191. Franco Ant. e Prato Guglielmina coniugi.
6. Cordoni Pietro fu Carlo.
8. Musso cav. Fed. fu Domenico.
10. Biga cav. Gennaro fu Pietro.
12. Crola Felicita in Mombello Carlo.
14. Cappa Oreste fu Gio.
16. Viglione Natale f Francesco
18. Barberis Paolo f Enrico (eredi).
20. Capellis Felicita in Varesio Paolo Celes
38. Valerio dott. Gio. fu Gerolamo.
40. Torta Pietro e Mossetti Marietta f Celeste coniugi.
42. Franchi Luigi Sciolotti Luisa coniugi
68. Chapuis A. e C.
72. Calderini Luigi dott. Ang. di Mar
170. Ansaldi Domen fu Pietro.
188. Audisio Anna Martino ved. vallo e Gino C
190. Cassaria Vittori Angelo in Ne Beltrami Giuli

SEMPIONE (Corso), nel nuovo piano regolatore, che correrà col progettato tronco ferroviario dalla ferrovia di Milano alla stazione merci di Vanchiglia.

Importante valico delle Alpi Pennine, traforato da una galleria lunga 19 km., opera grandiosa compiuta dall'Italia e dalla Svizzera, percorsa dalla ferrovia.

SERRALUNGA (Via), fraz. del Lingotto. *Pret.* **Mand. V** — *Sez.* **S. Salvatore** — *Sez. P. S.* **S. Salvatore** — *Circoscr. elett. Amm.* **Mand. V** — *Polit.* **Coll. IV** — *Parr.* **del Lingotto.**

551. Bertola Luigi.
553. Girone Guglielmo.
555. Ferrovie Stato.
559. Moriondo Domenica ved. Arpino.
552. Pianzola ing. Franc.
554. Albertetti Clelia ved. Fasolis.
556. Bianco Maria in Mosso.
558. Pianzola ing. Franc.
558 *bis*. Daniele Gius.

SERRANO, via privata nella borgata Monginevro, oltre la barriera di Francia. *Pret.* **Mand. V** — *Sez.* **S. Salvatore** — *Delegaz. P. S.* **S. Secondo** — *Circoscr. elett. Amm.* **Mand. V** — *Polit.* **Coll. IV** — *Parr.* **di Pozzo Strada.**

7. Cagnassi Fel. fu Pietro
9. Demarchi Maria-Madd. in Monaco.
12. Bosio Antonia fu Luigi in Quirico.

SESIA, via tra la barriera di Milano ed il borgo Monte Rosa. *Pret.* **Mand. VII** — *Sez.* **Borgo Dora** — *Sez. P. S.* **Borgo Dora** — *Circoscr. elett. Amm.* **Mand. VII** — *Polit.* **Coll. II** — *Parr.* **Mad. della Pace.**

Fiume che scende dai ghiacciai del Monte Rosa e si versa nel Po a valle di Casale.

9. Maina Bartolomeo.
11. Vay Prosperina, Luigi, Dittimo e Paolo-Luigi fu Franc.
13. Fasano Gius. e Bosco Margherita coniugi
Nigra Giuseppe di Alberto.
15. Paletto Angelo-Giacinto, Giulio fu Stef. e Caterina fu Dom.
17. Scaglia Sebast.
19. Maroglio Carlo fu Alessandro.
21. Fiandino Bartolomeo, Ant. e Giuseppa in Moriondo.
23. Bertotti Gio. fu Ant.
25. Id. id
Depaoli Giovanni.
27. Rosso Gio.-Battista e Bussu Maria.
29. Bertolone Gius. e Crovero Domenica coniugi.
31. Dezzutti Felice.
35. Demichelis Battista e Domen. fratelli.
39. Lazzero Francesco e Montù Vittoria coniugi.
41. Graglia Gio. di Bern.
43. Ruffinelli Dionigi e Tortia Marta coniugi.
Ruffinelli Luigi.
45. Tortia Stefano e Domenico fratelli.
53. Massa Ang. fu Gius.
55. Alice Gio. di Evasio.
59. Rossotto Gius. fu Giovanni.
4. Migliore Gius. fu Lod.
6. Nigra-Maccone Gio. e Carosso Carolina coniugi.
8, 10. Sargiotto Maria e Domenica fu G. B.
12. Davico Gio. e Taramino Maria coniugi
16. Dentis Pietro e Marianna di Ant.
18. Nepote Pietro fu Fr.
24. Concina Franc. fu Lor.
26. Gaj Giovanni.
30. Anino Lor. fu Spirito e Ravello Lucia coniugi.
32. Mazzucato Lor. fu Luigi e Roffinella Agostina coniugi.
34. Marocco Tommaso fu Gius. e Gramaglia Maria coniugi.
42. Busso Costanzo di Giovanni, e Bianco Anna coniugi
44. De-Corti Valentino fu Gius.

SFORZESCA, quarta via a sinistra del corso Vittorio Emanuele II oltre Po (**L 10**). *Pret.* **Mand. VI** — *Sez.* **Borgo Po** — *Sez. P. S.* **Borgo Po** — *Circoscr. elett. Amm.* **Mand. VI** — *Polit.* **Coll. V** — *Parr.* **Gran Madre di Dio.**

Villaggio a sud di Vigevano, nelle cui vicinanze il 21 marzo 1849 i Piemontesi furono assaliti dagli Austriaci, che respinsero vittoriosamente.

4. Riccio Oreste fu Camillo.

SICCARDI (Corso), m. 1900, fino al corso Peschiera (**F 6**) e corso (**D 8**), dalla via Garibaldi a sinistra, presso il Giardino della Cittadella, in direzione sud. Dal n° 1 e 2 al 17 *Pret.* **Mand. II** — *Sez.* **Moncenisio**; dal 19 al 37 *Pret.* **Mand. III** — *Sez.* **Monviso**; dal 39 e 86 al fine *Pret.* **Mand. V** — *Sez.* **S. Salvatore** — Da via Garibaldi a via Cernaia *Sez. P. S.* **Moncenisio**; dalla via Cernaia al corso Vittorio Eman. II *Sez.* **Monviso**, indi al fine *Delegaz. di P. S.* **S. Secondo** — *Circoscr. elett.* fino ai numeri 17 e 6 *Amm.* **Mand. II** — *Polit.* **Coll. I**; dal 19 al 37 e dal 10 al 26 *Amm.* **Mand. III** — *Polit.* **Coll. IV**; dal 45 e 30 al fine *Amm.* **Mand. V** — *Polit.* **Coll. IV** — Dal n° 1 al 13 e il n° 2 *Parr.* **S. Dalmazzo** — Da via Bertola a via Ettore De Sonnaz *Parr.* **S. Barbara**; da via Ettore De Sonnaz al corso Montevecchio *Parr.* **Ss. Angeli Custodi**; e dal corso Montevecchio al fine *Parr.* **della Crocetta.**

Ministro, che nel 1850 propose l'abolizione del Foro Ecclesiastico, nato a Verzuolo nel 1802, morto a Torino il 29 ottobre 1857.

1. Gromont Carolina ved. Costa.
3. Casalegno Felicina.
5. Mazzola Evelina in Ravasenga.
7. Della Chiesa di Torre di Utelle conte Enr. (eredi) e nipoti Enr. Paolo e Mario.
9. Porta cav. Remigio fu Ambrogio.
11. Demanio dello Stato.
13 Id. id.
15. Brusa Gius. fu Gius.
Filipello mons. Matteo e Montefameglio teol. Pietro.
19. Pollone comm. Eugenio fu Gian Giac.
21. Id. Id.
21*bis* Id. Id.
23. Ceresole Gio fu G.B.
25. Municipio di Torino (Istituti superiori femminili).
31. Piacenza Livia di cav. Felice in Drago Alfredo.
33. Radicati di Marmorito Marina, Augusto, Enrichetta e Cristina.
35 Peyretti Camilla fu Remigio.
37. Calligaris Fortunato.
45. Mazzucchetti Ida moglie Tappi.
47. Gibellini Elisa fu cav. avv. Gius.
49. Ceriana Mayneri fratelli e sorelle fu comm. Lodovico.
51. Petiti Carlo e Guido fu Enrico e loro madre Dohse Sofia.
53. Berrini prof. cav. Ermanno fu Giuseppe.
55. De Ganay contessa Bona-Anna Enrichetta fu Carlo-Alessandro consorte del conte Ernesto Balbo Bertone di Sambuy.
57. Pugliese Emilio e Maria.
63 Carle comm. dott. Antonio fu Giuseppe.
65. Faà di Bruno nobile Luisa in Lupi di Moirano.
69. De Gaspari cav. Gaetano fu Carlo e Vittone Giuseppina fu Stef. coniugi.
71. Rignon contessa Maria Cristina di conte Felice, consorte Gazzelli di Rossana conte Augusto.
73. Federici nob. Olga n. Berardi.
75. Perrone di S. Martino conte Eugenio fu conte Carlo.

77. ☞ Ferrari Ardicini contessa Ida in Crotti di Costigliole conte Carlo.
79 ☞ Tapparo dott. Felice fu Giuseppe.

2. ☞ Bellingeri Leopol., Pio, Luigi, Pietro, Giuseppe e sorelle fu Gaet.
4. ☞ Carignano Franc. fu Gius. e figli Edoardo ed Amalia.
6 ☞ Tappi cav. Batt., cav. Carlo e cav. Gius. fu Ant.
10. Municipio di Torino (Museo d'Artigl.).
12. ☞ Assoc. gener. degli Operai.
12*bis*. Martiny Fr. (Ditta)
12*ter*. Giordano avv. Giuseppe e Carlo frat.
14. Demanio dello Stato.
16. ☞ Rey Gio. fu Antonio.
18 ☞ Id id.
20. ☞ Sciarra cav. Remigio fu Felice.
22. ☞ Bon Amalia ved. Meyer e figli.
24. Canova Gio. fu Carlo.
26. ☞ Massa avv. Angelo.
30. Municipio di Torino (Museo Civico, Sez. Arte Moderna).
32. Maffei di Boglio marchese Ferdinando, Alberto e Maria fu march. Annibale.
36. Brondelli di Brondello conte Silvest. fu Alberto e madre contessa Adele Barattieri di S. Pietro.
78. ☞ Gamna Casimiro fu Gio. Batt.
80. ☞ Giriodi cav. Gius.
84 Quadri prof. Pietro.
2. Ferraris not. Vitt. e Perussia Olimpia coniugi, Perussia Augusta in Clara avv. Giuseppe.
2*bis*. Scrimadori Cristina.
4. Arpino Adolfo e Chamosi Anna.
6. Penna Ernesta fu Luigi in Bertela Silvio.
8. Forlis Felicita fu Gio. ved. Opessi.
10. Società Asili infant.
12. Proglio Carlo fu Gio.
14. ☞ Chiaretta Eugenia ved. Testori e figlio.
16. ☞ Penna Ernesta in Silvio Bertelà.
20. Id. id.
22. ☞ Tavarnelli Carlo e consorte Caprioli Carolina e Tavarnelli Giulio.
22*bis*. Zanalda Giorgio e Nante Carolina coniugi.
24. ☞ Blengini Giuseppina in Caviglia dott. Pietro.
26. Violini Emilia ved. Zanzi.
28. Fubini fratelli e sorella fu Israel.
30, 32. Garages riuniti « Fiat-Alberti-Storero » (Soc. Anon.

SICILIA (Corso), nel nuovo piano regolatore, tracciato lungo la sponda destra del Po, tra il ponte Isabella e la linea di cintura a giorno.

La più grande isola del Mediterraneo, detta dai poeti « isola del sole, d'eroi antica madre ».

SIENA, corso alla destra della Dora dal ponte delle Benne al Gazometro (**I 6**). *Pret.* **Mand. VII** — *Sez.* **Borgo Dora** — *Sez. P. S.* **Borgo Dora** — *Circoscr. elett. Amm.* **Mand. VII** — *Polit.* **Coll. III** — *Parr.* **SS. Nome di Gesù.**

Città antichissima della Toscana, in bella e salubre posizione, sopra un gruppo di tre colli.

46. Barolo Pietro fu Gio.
32. Confraternita del SS. Nome di Gesù e dei SS. Processo e Martiniano.
36. Maja avv. Ernesto (eredi).

SILVIO PELLICO, prima via a sinistra di via dei Fiori sino al corso Massimo d'Azeglio, m. 475 (**G 10**). *Pret.* **Mand. V** — *Sez.* **S. Salvatore** — *Sez. P. S.* **S. Salvatore** — *Circoscr. elett. Amm.* **Mand. V** — *Polit.* **Coll. III** — *Parr.* **Ss. Pietro e Paolo.**

Poeta e prosatore, nato a Saluzzo nel 1788, morto a Torino nel 1854. Passò dieci anni nel carcere dello Spielberg in Moravia, e son celebri le *Mie Prigioni* da lui scritte.

1. Arnò ing. Riccardo, avv. Carlo e Cleofe di Valentino.
3 Mariano Lucia fu Cristoforo moglie Merlino Carlo.
5. Pastore avv. Cesare e Decaroli Ersilia coniugi.
7. Rivaira Giovanni.
9. Gajotino Giacomo.
11. Farina ing. Pietro.
13. Testori Emilio, Eligio e sorelle fu Giuliano.
15. Violini Emilia ved. Zanzi.
17. Bertinetti Federico.
19. Concistoro Evangelico.
21. Aprato Maria in Aprato.
23. Farina ing. Pietro.
25. Peyron march. Maria-Pierina fu Gius. moglie di Carlo marchese Faustino.
27. Id. id.
29. ☞ Migliore ing. Spirito fu Gio.
31 ☞ Gonella comm. Alberto fu Camillo.

SINEO Riccardo, via tra il corso Regina Margherita presso lo sbocco della via Napione e la via Machiavelli corrente lungo il Po, m. 180 (**M 7**). *Pret.* **Mand. VI** — *Sez.* **Vanchiglia** — *Sez. P. S.* **Borgo Dora** — *Circoscr. elett. Amm.* **Mand. VI** — *Polit.* **Coll. III** — *Parr.* **S. Giulia.**

Nativo di Sale (Tortona) fu ministro sotto Carlo Alberto, deputato di XI legislature. È da annoverarsi fra i più grandi giureconsulti del Piemonte. Fu patriota e statista insigne (1805-1876).

5. Basco Salvatore fu Gio.
10. Carrozzeria Piemonte (Soc. Anonima).

SIRACUSA (Corso), nel nuovo piano regolatore, tratto della linea di cintura, compreso tra la ferrovia di Susa e la strada di Orbassano.

Città che sorge sull'isoletta Ortygia, sulla costa orientale della Sicilia.

SOANA, via tra la barriera di Milano ed il borgo Monte Rosa. *Pret.* **Mand. VII** — *Sez.* **Borgo Dora** — *Sez. P. S.* **Borgo Dora** — *Circoscr. elett. Amm.* **Mand. VII** — *Polit.* **Coll. II** — *Parr.* **Mad. della Pace.**

Affluente di sinistra del fiume Orco nel quale si getta a Pont Canavese.

5. Manguati Gius. e figlia Giovannina e Maspri Margherita
9. Migliore Gius.
7. ☞ Migliore Gius.
17. Tamagno Dom.
19. Gallina Fortunato.
24 Cosso Anna-Maria in Devalle.
29. Giraud Andrea.
31. Brunasso Gio.
33. Trabaldo Luigi di Giacomo.
2, 4. ☞ Trabaldo Luigi e Pecolato Caterina coniugi.
6. Marchisio Pietro fu Giovanni.
8. Marchionatti Luigi.
10. Bergo Teodora in Rossi.
12,14. Maina Bart.
16 Adriano Lucio ed Alocco Maria.
18. Donna Giacinta ved. Bianco.
20. Vaj Dittimo.
22. Aquati Francesco fu Massimiliano.
24. Tunica Caterina in Masera.
26. Vaudetti-Zenobio fu G. B.
Riva Pietro.
28. Giorcelli Fed. Ang. fu Gius.
Vellano Pietro fu Dom. e Valmacco Cesira di Gius. con.
30. Ferrero Gio. fu Gius.
32. Ferrero Giulia ved. Fissore e figlia Adelaide.
36. Cometto Giovanni.

SOLFERINO (Piazza), all'estremità nord del corso Re Umberto, lungh. m. 280, largh. 85 (**F 7**). *Pret.* **Mand. III** — *Sez.* **Monviso** — *Sez. P. S* **Monviso** — *Circoscr. elett. Amm.* **Mand. III** — *Polit.* **Coll. IV** — I numeri pari *Parr.* **S. Barbara** — I numeri dispari dal principio a via Alfieri *Parr.* **S. Teresa**, e da via Alfieri al fine *Parr.* **S. Carlo.**

In ricordanza della battaglia vinta dai Francesi e dai Sardi il 24 giugno 1859 contro l'Austria. Villaggio della Lombardia.

1. ☞ Deagostini Stef. e Agost. fu Lor. Lasagno Giacinto
3. ☞ Bersanino cav. Gius. e Pietro fu Leone.
5. ☞ Rolando Pietro e Luigi.
7. ☞ Marsaglia ing. Gio., Luigi ed Ern. frat. fu Giacomo.
9. Baudi di Selve cav. avv. Adolfo fu Maur.
11. ☞ Ceriana ing. comm. Franc.
2. ☞ Panizza cav. Angelo fu Basilio.
4. Id. id.
6. ☞ Mondino ing. Luigi fu Achille.
8. ☞ Rostagno Francesco.
20. ☞ Favale Carlo, Benedetto e sorelle fu Carlo.
22. ☞ Segre Elisa vedova Ottolenghi comm. Giuseppe.

SOMIS Giovanni, penultima via a sinistra del corso Principe Oddone prima dello stradale di Francia, m. 230 (**D 5**). *Pret.* **Mand. III** — *Sez.* **Monviso** — *Sez. P. S.* **Monviso** — *Circoscr. elett. Amm.* **Mand. III** — *Polit.* **Coll. IV** — *Parr.* **Gesù Nazareno.**

Giureconsulto e scrittore, nato nel 1763, morto in Torino nel 1839. Lasciò molte memorie di giurisprudenza, filosofia, storia e linguistica.

4. Perinetti Emanuele
7. Longhi Angelo.
9. Boffa frat. e sor.
11. Daghino frat. e sor. fu Giuseppe e madre Alciati Caterina.
13. Vigitello Gioachino.
15. Roda Angela ved. Sigismondi (eredi).
17. Occelli Ponzio.
4. Toja Clelia in Gillardi.
Toja Maria in Carosio.
Obert Caterina ved. Toja.
6. Recanzone Andrea, Giacomo e Stefano.
8. Boffa Ettore, Alb., Virginia, Carolina, e Gabriella.

SOMMACAMPAGNA, via a nord del corso Vittorio Em. II, oltre Po. *Pret.* **Mand. VI** — *Sez.* **Borgo Po** — *Sez. P. S.* **Borgo Po** — *Circoscr. elett. Amm.* **Mand. VI** — *Polit.* **Coll. V** — *Parr.* **Gran Madre di Dio.**

Comune nel distretto di Villafranca di Verona. Celebre come campo militare e nelle guerre dell'indipendenza nazionale.

SOMMEILLER Germano (Corso), a sud dello Scalo di Porta Nuova, tra la via Nizza ed il corso Re Umberto, m. 600 (**E 11**). *Pret.* **Mand. V** — *Sez.* **S. Salvatore** — Dal corso Re Umberto a via Sacchi *Delegaz. P. S.* **S. Secondo**, indi al fine *Sez.* **S. Salvatore** — *Circoscr. elett. Amm.* **Mand. V** — *Polit.* **Coll. IV** — *Parr.* **Crocetta.**

Uno degli ingegneri del Traforo del Fréjus, nato in St-Jeoire (Annecy) nel 1815, ivi morto nel 1871.

[illegible]. Bruno di Tornaforte e S. Giorgio conte Vincenzo.
[illegible] Bosco Ernestina fu Dom. moglie Radanelli cav. Innoc.
15 Bosia ing. Elvezio.
17 Jachia Rita, Evelina, Ida, Annita e Leonilda fu Abramo.
19 Bosia ing. Elvezio.
21 Guglielminetti Gio.
23. ☞ Minetti Luigi
40. Silvestro Madd. vedova Carlevaris.
42. Giolitti Silvia, Annetta ed Enrico.
4. ☞ Carità Gustavo e Giacomo.
20. ☞ Matetti Marcello fu Gius.

SONDRIO, prima via a nord tra il corso Regina Margherita e la via Don Bosco (**B 3**). *Pret.* **Mand. VII** — *Sez.* **Martinetto** — *Sez. P. S.* **S. Donato** — *Circoscr. elett. Amm.* **Mand. VII** — *Polit.* **Coll. II** — *Parr.* **S. Alfonso de' Liguori.**

Città della Lombardia allo sbocco di Val Malenco. La sua industria principale è quella della seta.

SPALLANZANI (Via), a levante del corso Siccardi ed a nord della nuova Piazza d'Armi con protendimento oltre il viale Stupinigi barriera Orbassano (**A 13**). *Pret.* **Mand. V** — *Sez.* **San Salvatore** — *Delegaz. P. S.* **S. Secondo** — *Circoscr. elett. Amm.* **Mand. V** — *Polit.* **Coll. IV** — *Parr.* **Crocetta.**

Uno dei grandi naturalisti che onorano l'Italia: le sue opere sono oggetto dell'ammirazione universale. Nato a Scandiano (Reggio Emilia) nel 1729, morì nel 1799.

SPANNA (Via oltre barr. di Milano). *Pret.* **Mand. VII** — *Sez.* **Borgo Dora** — *Sez. P. S.* **Borgo Dora** — *Circoscr. elett. Amm.* **Mand. VII** — *Polit.* **Coll. II** — *Parr.* **Mad. della Pace.**

SPEZIA (Corso), nel nuovo piano regolatore, parallelo ed a giorno della via Banna, tra la ferrovia di Genova ed il protendimento del corso Galileo Galilei.

Città della provincia di Genova: giace fra ameni colli in fondo al suo golfo: è la prima piazza forte marittima del Regno.

SPLUA (Via), frazione del Lingotto. *Pret.* **Mand. V** — *Sez.* **S. Salvatore** — *Sez. P. S.* **S. Salvatore** — *Circoscr. elett. Amm.* **Mand. V** — *Polit.* **Coll. IV** — *Parr.* **Lingotto.**

477. Faletti Levi e C.
474. Taricco Chiarina ved. Cavallo.

SPONTINI (Via), nel nuovo piano regolatore, parallela a giorno del corso Sempione compresa tra le vie Cigna e Mercadante.

Compositore di musica; scrisse molte opere, la prima a diciassette anni, dal titolo *I puntigli delle donne*, ch'ebbe un immenso successo; il suo capolavoro è la *Vestale* (1778-1851).

STAFFARDA (Via), nella Borgata San Paolo ad ovest tra via Monginevro e corso Peschiera. *Pret.* **Mand. V** — *Sez.* **S. Salvatore** — *Delegaz. P. S.* **San Secondo** — *Circoscr. elett. Amm.* **Mand. V** — *Polit.* **Coll. IV** — *Parr.* **S. Bernardino**

Frazione del comune di Revello (Saluzzo): il 18 agosto 1690 battaglia contro i Francesi perduta dal duca di Savoia Vittorio Amedeo II.

4. Aimino Giacomo fu Carlo.
6. Pagani Teodoro-Contardo fu Carlo.

STAMPATORI (Via degli), sesta a sinistra di via Garibaldi fino al corso Oporto, m. 820 (**F 6**). Sino ai numeri 18 e 21, *Pret.* **Mand II** — *Sez.* **Moncenisio**; indi al fine, *Pret.* **Mand. III** — *Sez.* **Monviso** — Da via Garibaldi a via Cernaia *Sez. P. S.* **Moncenisio**; indi al fine *Sez.* **Monviso** — *Circoscr. elett.* fino ai numeri 21 e 18 *Amm.* **Mand. II** — *Polit.* **Coll. I**; dai numeri 23 e 20 al fine *Amm.* **Mand. III** — *Sez.* **Monviso** — *Polit.* **Coll. IV** — Da via Garibaldi a via Barbaroux i numeri pari *Parr.* **S. Dalmazzo**; i numeri dispari *Parr.* **Ss. Martiri**; da via Barbaroux a v. Cernaia *Parr.* **S. Maria di Piazza**; da v. Cernaia a via Arcivescovado *Parr.* **S. Barbara**, e da quest'ultima al fine *Parr.* **Ss. Angeli.**

In questa vi era la sede della Congregazione degli Stampatori; l'arte tipografica venne introdotta in Torino nel 1474.

1. Demanio dello Stato
3. ☞ Id. id.
5, 7. Ciravegna Maria ved. Signorini.
9. Decarolis Prospera.
11 ☞ Franco cav. Franc.
13. Mondino Antonio fu Pietro.
15 Buscaglione Antonio
21. ☞ Cauvin Pasquale (eredi).

25. Mondino ing. Luigi.
27. Vercellone comm. Benedetto.
39. Vercellone Emma in Bona ing. cav. Alcide.

2. Balbo-Bertone conte Raimondo.
4. Id. id.
6. Id. id.
8. De Giuli Gius. fu Gio.
10. Cornaglia Marianna in Camerano.
12. Id. id.
14. Martelli Vittoria in Alasia Giacomo.
Pastore Eug. fu Gio.
Soc. Anon. Cooper. mutua proprietari forno.
16. Caraccio Basilio.
Mandosso Ermeneg.
Piccola Casa Divina Provvidenza.
Canavasso Alessand.
Rossetti Adolfo e Vittorio-Amedeo fu Antonio.
16*bis*. Canavasso Aless.
18. Gallo Lor. fu Gio. e Peretta sor. fu Carlo.
Caraccio Basilio.
Gentina Rosa in Tarella e prole.
20. Ceriana cav. Vincenzo.
30. Besozzi ing. Gius.
32. Demanio dello Stato.
34. Id. id.
36. Id. id.

STATUTO (Piazza), al termine di via Garibaldi, lungh. m. 285, largh. 70 (**E 5**). *Pret.* **Mand. II** — *Sez.* **Moncenisio** — *Sez. P. S.* **Moncenisio** — *Circoscr. elett. Amm.* **Mand. II** — *Polit.* **Coll. I** — I numeri pari dal principio della piazza sino al corso Beccaria *Parr.* **del Carmine**; da questo corso al fine *Parr.* **S. Donato** — I numeri dispari *Parr.* **Santa Barbara.**

A ricordo della legge che stabilisce la base delle libertà costituzionali largite da Carlo Alberto il 4 marzo 1848.

1. Rigat Carlo e Lor. zio e nipote.
3. Bonavera cav. Gio.
5. Bonavera Giulia Anna in Rosso.
7. Badino cav. avv. Cosmo, Ceresa Alessandro e Dario. Guglielminetti avv. Guglielmo, Giulio ed Amalia.
9. Id. id.
11. Righini cav. Carlo fu Giacomo.
13. Prato fratello e sorelle fu comm. Giuseppe Giulio.
15. Vercellone cav. Alberto.
17. Majat Gio., Natalina e Luigia fu Carlo.

4. Colongo cav. avv. Luigi.
10. Rizzoglio Giacomo.
12. Sola Marta fu Giu Ant.
14. Rodella Maria ved. Lajolo Cesare.
16. Saracco Eugenio e Simeom Eugenia coniugi.
18. Colongo Luigi fu Bernardino.
Colongo Marcello, Gius. e Felice fu G.

STELLONE, via privata nella frazione Molinette, oltre barriera di Nizza. *Pret.* **Mand. V** — *Sez.* **San Salvatore** — *Sez. P. S.* **S. Salvatore** — *Circoscr. elett. Amm.* **Mand. V** — *Polit.* **IV** — *Parr.* **Lingotto.**

1. Unia Severina Gaido Gius. e Unia Elena coniugi.
5. Società Anon. Stab. Chimici Farmaceutici riuniti « Schiapparelli ».
7. Cesa Gaspare e Bertero Irene.
9. Id. id.
Fiando Giuseppina in Randone.

4. Falco Riccardo, Rita in Colombo, Ines ed Ida fu Eug.
8. Barrera Fil. e Caratto Ant.
10. Tuninetti Michele di Matteo.
14. Nicolis Pietro fu Bernardo.
16. Aliberti Giuseppa di Domen.

STRADELLA (Via), nel nuovo piano regolatore, lungo la ferrovia Torino-Lanzo, tra l'aiuola del Cavalcavia ed il sotto passaggio della ferrovia stessa.

Città nella provincia di Pavia sulle falde delle colline che si spingono formando appunto la *Stretta di Stradella* di notevole valore strategico.

STUPINIGI, strada a sud-ovest dello Scalo di Porta Nuova in prosecuzione della via Sacchi, m. 1200 fino alla Barriera (**D 12**). *Pret.* **Mand. V.** — *Sez.* **San Salvatore** — Numeri dispari *Sez. P. S.* **S. Salvatore**, numeri pari *Delegaz. P. S.* **S. Secondo** — *Circoscr. elett. Amm.* **Mand. V** — *Polit.* **Coll. IV** — *Parr.* **Crocetta.**

Frazione di Vinovo; sito destinato alla caccia reale. Vi ha, su disegno del Juvara, un castello, con parco estesissimo e tenute agricole.

Tratto entro la cinta daziaria.

3. Bosso Gius. e Filippa Maria coniugi.
5. Lanfranchini Ernesto fu Franc. e Giustetti Maria di Giacomo coniugi.
7. Francia Domenico fu Tommaso e Gherlone Pierina fu Giovanni coniugi.
9. Società Coop. Ferroviaria di consumo in Torino.
15. Soc. Coop. ferroviaria.
21, 33. Società Torinese di Tramwajs e Ferrovie Economiche
35. Masera Antonio
65, 69, 73. Società Anon. Fabbr. Automobili Standard.
117 isol. Munic. Torino (Casa Daziaria).

4. Borsarelli di Riffredo cav. Carlo di Placido.

6. Guglielmini Alberto fu Gius.
8. Nota comm. dott. Annibale e figlia Maria.
12. Fontana Michele fu Paolo.
24, 26, 30. Panizza Barnaba e Paolo frat.
36. Ghisio Gio. di Ang. fu Gius.
40. Mussa Gio. di Mich.
62. Razzetti Maria fu Gasp. ved. Garneri.
116 isol. Garneri Silvio.
120 Cacherano di Bricherasio nob. Sofia fu Luigi e madre Massel di Caresana cont. Teresa fu Fed.
124 isol. Gianotti Romano bar. avv. Eor. fu Carlo Felice.
232 isol. Società Tranvia a vapore.
240 isol. Ospedale Mauriziano.

Tratto fuori la cinta daziaria — Dal numero 615 al 642 *Parr.* **Lingotto**, e dal numero 278-753 al 9[illegible] *Parr.* **Mirafiori.**

275. Munic. di Torino.
605. Devalle avv. Giacinto fu Gio
615. Munic. di Torino.
641. Demanio dello Stato (La Generala).
645. Zuliani Enrico e figlia Giovanna.
697. Società Corse dei cavalli.
755 Ospizio di Carità.
824 Scaglia Giacomo fu Luigi.
829. Vercellone Maria in Negri, Lidia in Ballatore e Vittoria in Toselli fu Vitt.
831. Vercellone Vittorio fu G. B.
985. Bianco Franc. e Gianotti Maria coniugi.

278. Municipio di Torino.
300. Id. id.
610. Blandino Cristina in Abbate e Giuseppa Mussino Ignazio fu Bernardo.
Mussino Bernardo, Ignazio, Secondo, Cristina Giuseppa, Maria e Teresa.
Forvilla Franc. ved. Pautasso
Pautasso Gius. Gio e Giuseppa e Maria
Rasetti Paola fu Maurizio.
Casassa Luigia in Chiesa fu Lor.
612 Porporato And.
618. Semeria Ortensia in Caudano.

632. Santi Adele fu Francesco in Frache.
636. Forno Emilia ved. Pollon.
642. Bertetti Adele ved. Iuva.
750. Ospizio di Carità.
800. Trotti Ang., Barbara, Giacinta, Laufr., Margher., Seraf. e madre Volta Ter.
802. Fabbr. It. Recipienti inesplodib. F.I.R.I. (Soc. Anon.).
804. Sacerdote cav. Em.
818. Galetto Gius.
818*bis*. Bianciotto Vittoria in Galetto.
820. Trivero Giacomo e Caillet Giacomina coniugi.
822. Ricci Fedele, Cocco G. B., Maria-Lucia, Vinc., Gius., Annunziata in Roba, Agostino e Angela in Fabbrizio
936. Guerrieri di Mirafiori e Fontana Fredda conte Gastone.
940. Demichelis Adele in Rovere
942. Lavino Agost. di Antonio.
946. Richiardi Lorenzo fu Carlo.
950. Griffa Francesco fu Giuseppe.
984. Cavalli Rosa in Gallo Salassa Gius.
Gallo Marco.
Birocco Letizia in Facciano.
986 Baglione Giuseppe fu Franc.
990. Guerrieri di Mirafiori e Fontana Fredda conte Gastone.

SUPERGA, strada comunale che dalla borgata Sassi conduce alla Basilica omonima. *Pret.* **Mand. VI** *Sez.* **Borgo Po** — *Sez. P. S.* **Borgo Po** — *Circoscr. elett. Amm.* **Mand. VI** — *Polit.* **Coll. V** — Sino alla villa Gallina *Parr.* **di Sassi**, e da questa ai confini di Baldissero *Parr.* **Superga.**

Basilica elevata da Vittorio Amedeo II sui colli torinesi su disegno del Juvara, in memoria della liberazione di Torino nel 1706, posta a 672 metri sul livello del mare. Tomba dei Reali di Savoia.

5. Miniotti Onorata, Enrichetta, Emma Mich., Marcello e Gabriella.
11. Pilo Boyl di Putifigari march. commend. Tommaso.
15. Parrocchia di San Gio. a Sassi.
21. Balbo cav. Enrico fu Prospero.
27. Bombiero Eugenia-Luigia in Pederzolli.
29. Valladores dott. Bernardo
[illegible] Sacerdote Emma-Benedetta in Terracini.
[illegible]. Società An. Ferrovia di Superga.
[illegible] Bruna Orsola in Serra.
[illegible]. Canaveri Olimpia fu Luigi.
[illegible]. Bertoglio Tersilla, Emilio, Maria, Pierino, Aless., Cesarina, Vittoria e Nascituro fu G. B.
[illegible]. Canaveri Giovanna ved. Capurro.
[illegible]. Massarani Giacomo fu Gius.
75. Rocco Bonifacio, Maurizio e Dom. fu Giacinto.
Negro Caterina ved. Bonino.
Rocco Giacinto fu Giovanni.
77. Cargnino Pietro fu Martino.
Marchello Laura in Castelli.
85. Furlan Angela in Rossi.
87. Rovey Ant. fu Fr.
95. Prino Lucia fu Gius. ved. Bianchi.
99. Munic. di Torino Scuole Elementari di Superga.
101. Rocco Ang., Gius., Crispino e Maria e nipoti Luigia, Lucia e Gius.
103. Priolo Luigi fu Franc.
Tirone Gius., Fel., Giorgio e Maria e madre Bertoglio Angela,
Bertoglio Angela ved. Tirone.
Bertoglio ing. Felice fu Simone.
105. Malvano, Olivetti e C.ia (Ditta).
115. Società An. Ferrovia di Superga.
117. Clerici Angela-Carmela in Pareti.

8. Zecchini cav. ing. Mario.
18. Plucher Daniele e Casana Elena con.
22. Accamé Ada fu Fabio ved. Millelire.
24. Levi Rosalia fu Israel ved. Loria.
26. Tasca Luigi fu Fil. Damiano Luigi.
28. Mottura ing. Enrico Gius. fu Agostino.
30. Società Anon. Ferrovia di Superga.
36. Garlazzo cav. avv. Vincenzo.
38. Schumacher Adolfo
40. Gallina conte avv. Gio. (eredi).
44. Società Anon. Ferrovia di Superga.
46. Bubbio cav. Alberto fu Giacomo.
50. Buscalioni dott. Luigi fu Carlo.
54. Mandillo Agnese in Morano.
Ferrero Mart. (eredi).
58. Ferrero Martino fu Lorenzo (eredi).
60. De Francisco Rosa fu Gio. in Bellone.
Berchialla Franc.
Rocco Gaetano.
62. Bertoglio Italo, Maria ed Angelo.
68. Covino Edoardo, Enrico, Riccardo e Gius.
78. Rocco Stef. fu Gius.
Rocco Luigi (eredi).
Rocco Ang.
Macchia Riccardo ed Adelaide ed Albrile Amalia in Bertoglio e Augusta in Rocco.
Varetto Fel. fu Gio.
Rocco Fel. (eredi).
Segue 78. Macchia Gio. fu Giacomo.
Pontiglio Giovanni fu Giovanni.
Bertoglio Angela ved. Rocco e figlie Gioachina ed Adelaide.
Rocco Carolina Gius., Luigia e Pietro di Giacinto.
Vianzon Carolina, Felicita, Francesco, Giacinta, Giovenale, Gius., Rosa, Teresa e Tersilla di Pietro.
Rocco Giacinto di Pietro.
86. Garella Tommaso.
Bertoglio Carolina fu Gius.
Bertoglio Gaspare, Gius. e Teresa in Trivero fu Franc.
Tagini ved. Caterina Bertoglio Maur.
Bertoglio Caterina, Giuseppina, Luigi e Sec. fu Giacinto e madre Dezzani Margherita.
Bertinetti Giuseppa fu Luigi ed Elia Clara fu Michele.
Bertoglio Carolina fu Gius.
Bertinetti Caterina fu Gaetano.
Bertoglio Gaspare, Gius., Teresa in Trivero.
88. Vietti Caterina in Rovey.
106. Parrocchia di Superga.
110. Demanio Nazionale antico per la lista Civile di S.M. il Re.
114. Pion Lucienne fu Luigi e Giraud Teresa, Carlotta, Giovanna fu Leone.
116, 118. Id. id.
120. Id. id.
124. Federici Maria in Negri cav. Luigi.

SUPERGA, prima via a sinistra della via Villa della Regina (**N 8**). *Pret.* **Mand. VI** — *Sez.* **Borgo Po** — *Sez. P. S.* **Borgo Po** — *Circoscr. elett. Amm.* **Mand. VI** — *Polit.* **Coll. V** — *Parr.* **Gran Madre di Dio.**

1. Bertasso fratelli.
3. Massola Elisabetta e Costanza fu Gius.
5. Mussini Vitt. di Paolo.
9. Municipio di Torino (Scuole Roberto d'Azeglio).
11. Mombello Carlo fu Gio. Batt.

15. Garelli della Morea contessa Maria-Riccarda fu Giusto-Em.
17. Diatto cav. Giovanni fu Guglielmo.
21. Fasella cav. Guido fu Emilio (eredi).
23. Debenedetti Abramo, Giacomo e Davide frat. di Gius.

27. Ghiron Pacifico fu Isacco e Nasi Enrico fu Ant.
29, 31. Id. id.
33 Id. id.
35. Rosa Ant. fu Gio.
39. Ballario avv. Em.

4. Garbagne Giovanni e figlie.
4 *bis*. Cauda Lucia fu Gio. in Rocco.
10. Navone cav. Enrico fu Carlo.
12 14. Banco bar. Filiberto.
14 *bis* Guerra Gioachino fu Antonio.
16. Monticone Giovanni Giuseppe di Franc
18. De Marcati Gius., Filomena e Teresa fu Filippo
20. Bertolotti avv. Dante Cornelio fu G. B.
22. Piola Elvira di Luigi.
24. Guglielmetti geom. Antonio fu Tomm.
30 Corti Carlo e figli (Ditta).
44. Coppa Gius. fu G. B.
46. Bresciano cav. Carlo fu Gio
48, 50. Bresciano cav. Carlo fu Giovanni.
52. Bresciano cav. Carlo fu Gio.
54. Bertone Natale fu Antonio e Bernardi Erminia coniugi.
58 Galliano coniugi.

SUSA, terza via a sinistra del corso Principe Oddone (**C 6**). *Pret.* **Mand. III** — *Sez.* **Monviso** *Sez. P. S.* **Monviso** — *Circoscr. elett. Amm.* **Mand. III** *Polit.* **Coll. IV** *Parr.* **Gesù Nazareno.**

Città antichissima: per la sua posizione fu chiamata or Chiave dell'Italia, or Porta della guerra. Ai tempi della contessa Adelaide era riguardata come la capitale del Piemonte. Ha preziosi monumenti antichi.

3. Peyron Maddalena fu Gio. ved. Soffietti Luigi.
5. Peyron Maddalena vedova Soffietti e Bellia Edoardo chimico fu Gius.
7. Società Italiana del ghiaccio artificiale.
15. Casa Benefica pei Giovani derelitti.
2. Poesio Giuseppe.
4 Garetti G.B. fu Tommaso
6. Copasso Luigi (eredi)
8. Bezzolone Antonio e Carlo frat fu Gio.
Martano Franc. fu Gius.
10 Id. id.
36. Rosa Cesarina di Gio. ved. Delponte.

TADINI (Strada vicinale del), tra la frazione Santa Margherita e Val Salice, oltre la piazza Gran Madre di Dio. *Pret.* **Mand. VI** — *Sez.* **Borgo Po** — *Sez. P. S.* **Borgo Po** — *Circoscr. elett. Amm.* **Mand. VI** *Polit.* **Coll. V** — *Parr.* **S. Margherita.**

79. Forneri Edvige ved. Clemente.
84. Tavella Adolfo, Gioachino fu Gio. e Tavella Lucia di Gioachino.
85. Sacerdote Anna ved. Diena e figli Michele, Clemente, Leone, Gius., Marietta ed Amalia.
87. Sacerdote Samuel-Leone, avv. Davide-Alberto e avv. Salvador-Balilla.
Passaleva Carlo, Eugenio, Franc., Francesca, Gio., Gius. e Gio. fu Gius.
Moiso Gio. di Teod.
Gambone Emma in Reveili Gio.

TALUCCHI Giuseppe, seconda via parallela a nord dello stradale di Francia (**C 5**). *Pret.* **Mand. VII** *Sez.* **Borgo Dora** — *Delegaz. P. S.* **San Donato** *Circoscr. elett. Amm.* **Mand. VII** — *Polit.* **Coll. II** — Dal principio fino a via Casalis *Parr.* **S. Donato**: da via Casalis al fine *Parr.* **S. Alfonso de' Liguori.**

Distinto architetto, allievo del Bonsignore ed autore di vari importanti edifici in Torino e nel Piemonte. Morì nel 1868.

TARANTO (Corso), nel nuovo piano regolatore, tratto della linea di cintura compreso tra lo stradale di Vercelli ed il Po.

Città nella provincia di Lecce: è sede di un grande arsenale militare: il suo porto è il principale del mar Jonio.

TARINO (conte Luigi), quinta via a sinistra del corso S. Maurizio, m. 275 (**L 6**). *Pret.* **Mand. VI** *Sez.* **Borgo Po** — *Sez. P. S.* **Borgo Dora** — *Circoscr. elett. Amm.* **Mand. VI** — *Polit.* **Coll. II** — *Parr.* **Santa Giulia.**

Generoso cittadino che usò le sue ricchezze a sollievo dei poveri. Diede 100.000 lire all'Ospizio Generale di Carità, di cui era presidente.

7. Guala Franc.
7*bis*. Id. id.
9. Florio Rosalia, Secondina e Tecla fu Carlo.
11. Lombardi Ing. Luigi e Stefano fu Gius.
13. Cantello Elisabetta in Bonelli.
23. Quaglia Anna.
4*bis* Ferrati avv. Cesare (eredi).
6, 6*bis*. Banca d'Italia.
8. Berzia cav. Pietro.
10. Massarani Giacomo e Borelli Emma coniugi.
12. Begey avv. Attilio e figlie Maria, Rosalia e Rosina.
14. Banca d'Italia.
16. Denis Fanny fu Emilio in Pellotier Pietro.

2. Merlo Dom. e Villata Teresa coniugi.
4. Mondino cav. prof. Casimiro fu Aless.
18. Florio cav. Daniele.

TASSONI Alessandro (Via), tratto interno, fiancheggiante la via Circonvallazione pel tratto compreso tra la barriera di Francia e la barriera del Martinetto (**B 4**). *Pret.* **Mand. VII** — *Sez.* **Martinetto** — *Sez. P. S.* **S. Donato** — *Circoscr. elett. Amm* **Mand. VII** — *Polit.* **Coll. II** — *Parr.* **S. Alfonso de' Liguori.**

Fu segretario alla corte di vari principi italiani, e fra gli altri del duca di Savoia Carlo Emanuele I. Celebre poeta, autore della *Secchia rapita*. Nato in Modena nel 1565, vi morì nel 1635.

TEATRO (Vicolo del), in via delle Finanze (**G 7**). *Pret.* **Mand. I** — *Sez.* **Dora** — *Sez. P. S.* **Dora** *Circoscr. elett. Amm.* **Mand. I** — *Polit.* **Coll. I** — *Parr.* **S. Filippo.**

Dal teatro Carignano ad esso vicino.

2. Cornagliotto cav. ing. Giuseppe.

TENDA (Strada fuori cinta), dalla strada di Nizza a Millefont. — *Parr.* **del Lingotto.**

Colle delle Alpi Marittime in provincia di Cuneo attraversato da una strada carrozzabile che scende a Nizza Marittima. È alto m. 1873 ed è fortezza di second'ordine.

4, 6, 8, 10. Chiappero geom. Gius. e Martinengo avv. Em.

TENIVELLI Carlo, via normale a nord di via Cibrario (**C 4**). *Pret.* **Mand. VII** — *Sez.* **Borgo Dora** *Delegaz. P. S.* **S. Donato** — *Circoscr. elett. Amm.* **Mand. VII** — *Polit.* **Coll. II** — *Parr.* **S. Donato.**

Fu professore di rettorica a Moncalieri, ove avendo sedato un tumulto per la carezza dei viveri, fissando il prezzo alle derrate, venne arrestato quale rivoluzionario e fucilato nell'anno 1797.

TEPICE, via privata nella frazione Molinette, oltre la barriera di Nizza. *Pret.* **Mand. V** — *Sez.* **S. Salvatore** — *Sez. P. S.* **S. Salvatore** — *Circoscr. el. Amm.* **Mand. V** — *Polit.* **Coll. IV** — *Parr.* **Lingotto.**

7. Sapegno Mario di Carlo.
4. Barile Luigi.
Barile Gio.
Barile Rosa in Boasso Francesca ed Elena.
2. Comotto Gius. fu Gio.

TESSO, via privata oltre la barriera di Lanzo. *Pret.* **Mand. VII** — *Sez.* **Borgo Dora** *Delegaz. P. S.* **S. Donato** — *Circoscr. elett. Amm.* **Mand. VII** *Polit.* **Coll. II** — *Parr.* **Mad. di Campagna.**

Fiumicello che affluisce nella Stura presso Lanzo

7, 11, 13. Soc. Naz. Offic. di Savigliano.
15 Id. id.
17. Id. id.
19, 21. Delpero Paolo e Bern. Teresa coniugi
10. Chiavazza Andrea.
12. Massaia Ant. e figlia Delfina.
14. Martinengo G. B. e Salza Maria coniugi.
14 *bis*. Migliasso Federico fu Domenico

2. Palazzo Prof. Carlo di G. B.
6. Defilippi Maurizio fu Dom.
8, 8*bis*. Società Anon. «Trinchieri Annibale».
16. Rabino Clara in Massano
18. Bertotto Margherita in Luca.
370. Soc. Naz. Officine di Savigliano.

TETTI BERTOGLIO (Strada vicinale dei), fraz. di Superga, oltre la borgata Sassi. *Pret.* **Mand. VI** — *Sez.* **Borgo Po** — *Sez. P. S.* **Borgo Po** — *Circoscr. elett. Amm.* **Mand. VI** — *Polit.* **Coll. V** *Parr.* **di Superga.**

TETTI FRÈ (Borgata), oltre la barriera di Nizza *Parr.* **del Lingotto.**

TETTI GARIGLIO (Strada privata ai), frazione di Cavoretto, oltre il Ponte Isabella. *Pret.* **Mand. VI** — *Sez.* **Borgo Po** — *Sez. P. S.* **Borgo Po** — *Circoscr. elett. Amm.* **Mand. VI** — *Polit.* **Coll. V** *Parr.* **di Cavoretto.**

149. Riva Vittorio.
151. Feno Margherita ved. Gariglio Lodovico.
150. Feno Olimpia in Gariglio Giacomo.

TETTI VARRÒ (Strada vicinale ai), oltre la barriera di Orbassano. *Pret.* **Mand. V** *Sez.* **S. Salvatore** — *Delegaz. P. S.* **S. Secondo** *Circoscr. elett. Amm.* **Mand. V** — *Polit.* **Coll. IV** *Parr.* **di Mirafiori.**

285. Munic. di Torino.
753. Ospizio di Carità.
775. Giuganino Giorgio fu Giorgio.
Olivieri Leonilda ved. Bosazza e figli Felice e Clementina.
777. Levi Salvador fu Elia.
779. Piano Alessandro e Rosina fu Gio.

340. Mutti Ang. fu Franc.
760. Francesia Anna-Maria fu Giacomo ved. Polla (eredi).
762. Ferrero frat. fu Fel.
Ferrero fratelli e sorella fu Vinc.
Ferrero sor. fu Pietro
Ferrero sor. fu Ant.
Bobbio fratelli e sorelle di Carlo.
Debenedetti Erminia fu Alessandro ved. Malvano (er.).
764. Serra Dom. fu Vinc.
Gibbone Giovanna in Gamba.
Gallino Caterina, Gio., Luigi, Vincenzo e Virginia.
Gamba Gius. fu Gio.
770. Bruni avv. Ottavio di G. B.

THESAURO conte Emanuele, seconda via a sinistra di via Nizza dopo il corso del Valentino (**F 11**). *Pret.* **Mand. V** — *Sez.* **S. Salvatore** — *Sez. P. S.* **S. Salvatore** — *Circoscr. elett. Amm.* **Mand. V** *Polit.* **Coll. IV** — *Parr.* **Ss. Pietro e Paolo.**

Letterato, nato in Torino nel 1591, morto nel 1677. Scrisse una *Storia del Piemonte* e una *Storia di Torino.*

1. Seghesio Ernesto.
3. Piano Guglielmo, Giuseppina, Angelica fu Felice e Mazza Maria fu Domen. in Piano Guglielmo.
2, 4. Fubini cav. Davide.
6. Bianchetti cav. Alfredo.
8. Bonavera Adele ved. Bonelli.

TIEPOLO Giovanni Battista, ultima via trasversale al corso Dante presso il ponte Princ. Isabella (**G 13**). *Pret.* **Mand. V** — *Sez.* **S. Salvatore** — *Sez. P. S.* **S. Salvatore** — *Circoscr. elett. Amm.* **Mand. V** — *Polit.* **Coll. III** *Parr.* **Sacro Cuore di Gesù.**

Distinto pittore e incisore veneziano, uno degli ultimi della gran Scuola Veneziana, nato nel 1693, morto nel 1770.

5. Toesca Maria di Chiaffredo moglie Lavini.
2. Vaccaro prof. Vico fu Pietro.
4. Bonacossa Vittorio fu Natale.
6. Pellegrino Bernardo e Maria fu Luigi.
10. Bordino Carlo-Gaudenzio fu Vinc.

TIZIANO Vecellio, seconda via trasversale alla via Nizza oltre il corso Dante, m. 950 (**F 14**). *Pret.* **Mand. V** — *Sez.* **S. Salvatore** — *Sez. P. S.* **S. Salvatore** — *Circoscr. elett. Amm.* **Mand. V** — *Polit.* **Coll. III** — *Parr.* **Sacro Cuore di Gesù.**

Il più grande pittore della Scuola Veneziana, nato a Pieve di Cadore nel 1477, morto nel 1576. Come il Vinci, egli studiò sette anni per disegnare la *Cena del Signore*, il più mirabile fra i tanti suoi quadri.

7. Ceronetti Ettore.
9. Conte rag. Gius. di Agostino.
15. Galateri di Genola e Suniglia baronessa Enrica in Oreglia di Santo Stefano Tancredi.
47. Marangoni cav. Gervasio (eredi).
23. Ottolenghi Consolina in Ottolenghi Cam.
25, 27. Atleta Mich. Gius.
29. Aimone Francesca fu Gius. ved. Pich.
29*bis* Martini Bernardino fu Antonio.
31. Quaranta Giuseppe fu Pietro e Manuel Maddalena fu Lodovico coniugi.
33. Toselli Annibale, Romolo e Remo fu Alessandro.
37, 39. Mombello Carlo.
43. Quaranta Gius. e Manuel Madd. coniugi.
45. Borla Marianna ved. Manuel e figlie.
47. Rossi cav. Giovanni.
55. Savarino Carlo.
57. Pensa di Marsaglia marchesa Rosina moglie Morelli di Papalo di Ticineto.

6. Martin Giovanni.
8. Id. id.
28. Mazzola Gius. fu G. B.
30, 32. Id. id.
34. Bassignana Virginia ved. Righini e figli.
44. Gandiglio Paolina ved. Bernasconi.
46 Pennacino Cesare fu Giovanni.
48. Orlandi Giorgio fu Giacomo.
60. De Gaspari cav. Gio. fu Benedetto.
62. Id. id.

TOMMASÈO Nicolò, vicino al Gazometro, dal corso Regina Margherita alla barriera del Colombaro (**M 6**). *Pret.* **Mand. VI** — *Sez.* **Borgo Po** — *Sez. P. S.* **Borgo Dora** — *Circoscr. elett. Amm.* **Mand. VI** *Polit.* **Coll. III** — *Parr.* **SS. Nome di Gesù.**

Celebre critico e letterato, nato a Sebenico in Dalmazia. Nel 1848, proclamata in Venezia la Repubblica, fu Ministro della pubblica istruzione. Caduta Venezia esulò a Corfù: venne quindi a Torino, poi si stabilì a Firenze ove morì nel 1874.

10. Pesando Michele e Gius. fu Gius.

TORQUATO TASSO, tra le vie Milano e Quattro Marzo (**G 6**). *Pret.* **Mand. I** — *Sez.* **Dora** — *Sez. P. S.* **Dora** — *Circoscr. elett. Amm.* **Mand. I** — *Polit.* **Coll. I** — I numeri pari *Parr.* **Corpus Domini**, quelli dispari *Parr.* **S. Giovanni.**

Sommo poeta epico, nato a Sorrento nel 1544. Compose la *Gerusalemme Liberata*, la più bella delle epopee italiane. Condusse una vita travagliata: nel 1595 chiamato a Roma per ricevere in Campidoglio il lauro trionfale, moriva pochi giorni prima.

1. Garbiglia Giuseppina fu Carlo ved. Daziani.
3. Giordano Ant. e Gardino Dom.ª coniugi.
Vigitello Gio. fu Mich.

5. Precerutti Carlo Gioachino di Vinc.
7. Municipio di Torino (Ospizio dei PP. Cappuccini).
Giolitti Annetta, Enrico, Silvia, Pompeo fu Gio. Batt.
Appendino Giovanni fu Gio. Batt.
Segue 7. Bertogliati Luigia ved. Giolitti (eredi).
Marello Vittorio fu Vincenzo.
9. Bottino Anna ved. Pentenero Fossati-Reyneri nob. Laura vedova Oddone Giov. Batt.
11. id. Id.

TORRICELLI Evangelista. Nell'ingrandimento a sud di piazza d'Armi, quinta via parallela a mezzodì del corso Peschiera (**C 11**). *Pret.* **Mand. V** *Sez.* **S. Salvatore** — *Delegaz. P. S.* **S. Secondo** *Circoscr. elett. Amm.* **Mand. V** — *Polit.* **Coll. IV** *Parr.* **della Crocetta.**

Celebre fisico e geometra, allievo di Galileo Galilei, inventore del barometro; si hanno di lui varie opere: nacque nel 1608 e morì nel 1647.

37. Ramella geom. e Bert (Ditta).

TORTONA, via interna di circonvallazione, compresa tra il piazzale dinanzi al Cimitero generale ed il Po, m. 650 (**N 7**). *Pret.* **Mand. VI** — *Sez.* **Vanchiglia** — *Sez. P. S.* **Borgo Dora** — *Circoscr. elett. Amm.* **Mand. VI** *Polit.* **Coll. III** — *Parr.* **SS. Nome di Gesù.**

Città capoluogo di circondario in provincia di Alessandria non lungi dalla Scrivia.

TRANA, prima via a sinistra oltre la barriera di Francia. *Pret.* **Mand. V** — *Sez.* **S. Salvatore** *Delegaz. P. S.* **S. Secondo** — *Circoscr. elett. Amm.* **Mand. V** — *Polit.* **Coll. IV** — *Parr.* **di Pozzo Strada.**

Comune nel circondario di Susa sulla strada di Giaveno, noto pel suo Santuario e per la prossimità del lago che porta il suo nome.

15. Rolando Gio. fu Gius. e Garella Lucia coniugi.

6. Gandolfo P. fu G. B.
8. Soc. An. Tramways di Torino.

TRAPANI (Corso), nel nuovo piano regolatore, tratto della linea di cintura compreso tra la ferrovia di Susa ed il protendimento del corso Vittorio Emanuele II.

Città della Sicilia famosa ed invincibile per le sue mura, i suoi forti, perchè circondata dal mare e da scogli; ha un buon porto e commercio attivissimo.

TRAVERSA (Vedi delle Traverse).

TRE GALLINE (Vicolo delle), prima a sinistra di piazza Emanuele Filiberto (**G 5**). *Pret.* **Mand. I** *Sez.* **Dora** — *Sez. P. S.* **Dora** — *Circoscr. elett. Amm.* **Mand. I** — *Polit.* **Coll. I** — *Parr.* **S. Agostino.**

Da un albergo di questo nome.

2. Tavella Francesco fu Gio.

TRENTO (Via), nel nuovo piano regolatore, quasi parallela a ponente della via Tripoli tra la ferrovia di Susa ed il corso Sebastopoli.

Città capoluogo del Trentino, di indole prettamente italiana. Fra giardini e nella zona più gaia eresse a Dante il più bel monumento esistente.

TRE QUARTINI (Vicolo dei), in via Bertola, in continuazione della Galleria Geisser (**G 7**). *Pret.* **Mand. I** — *Sez.* **Dora** — *Sez. P. S.* **Dora** — *Circoscr. elett. Amm.* **Mand. I** — *Polit.* **Coll. I** *Parr.* **S. Filippo.**

Da un'antica osteria di questo nome.

4. Laclaire-Pagano Corinna.

2, 4. Anziano Carlo fu Pietro.
6. Geisser cav. avv. Alb.

TRE STELLE (Vicolo), vicino al precedente (**G 7**). *Pret.* **Mand. I** — *Sez.* **Dora** — *Sez. P. S.* **Dora** — *Circoscr. elett. Amm.* **Mand. I** — *Polit.* **Coll. I** — *Parr.* **S. Filippo.**

Da un'antica osteria di questo nome.

1. Vaudano Alessandro e Carlo fratelli.
3. Cereia Federico e Franzoi Francesca coniugi.
5. Anziano Carlo e Pietro fu Pietro.

TRE TETTI (V. Borgata Drosso).

TREVISO, via lungo la sponda sinistra del canale di Meana nell'ingrandimento a nord-est con sbocco alla barriera di Borgaro (**D 2**). *Pret* **Mand. VII** — *Sez.* **Borgo Dora** — *Delegaz. P. S.* **S. Donato** — *Circoscr. elett. Amm.* **Mand. VII** — *Polit.* **Coll. II** *Parr.* **S. Donato.**

Città antichissima nel Veneto: ha belle piazze e sontuosi edifizi, ed è rinomata per le sue cartiere e le sue fonderie di campane.

25. Malacarne Carlo fu Domenico.
29. Amideria Italiana (Soc. Anon.).
31. Municipio di Torino.

TRIESTE (Via), nel nuovo piano regolatore, parallela a ponente della via Trento, tra la ferrovia di Susa e la linea di cintura.

La prima e più importante città marittima e commerciale del Littorale. Città bella e fiorente che anticamente fece parte del regno italico.

TRIESTE (Piazza), nel nuovo piano regolatore, tramediante la via omonima nel tratto compreso tra le vie Filadelfia e Boston.

TRINCEE, via tra la barriera di Lanzo e la borgata Vittoria. *Pret.* **Mand. VII** — *Sez.* **Borgo Dora** — *Delegaz. P. S.* **S. Donato** — *Circoscr. elett. Amm.* **Mand. VII** — *Polit.* **Coll. II** — *Parr.* **Mad. di Campagna.**

21. Lasagno Andrea fu Gabriele.
23. Cerato Gius. di Gius. e Rossi Anna coniugi.
Cerato Gius. di Gius.
25. Alpiste Caterina in Bocca.
35. Bourlot Pietro e Bianco Giuseppina coniugi.
39. Caudera-Tagna Gio. Batt. fu Gio. Batt.

2, 4. Bruno Francesco e Garrone Francesca coniugi.
Francesetti Antonio, Giuseppe, Angela e Carolina fu Domen.
Segue 2, 4. Ferreri cav. Casimiro fu Sebast.
6. Riccardino Domen., Luigi, Gius., Domenica, Maria e Luigia di Franc.
12. Riccardino Franc. fu Dom.
22. Demichelis Luigi e Crosetti Catterina coniugi.
36. Neirotti Carlo, Annetta e Pietro fu Gius.
Bertinetti Luigia fu Gius. in Mazza Achille.

TRIPOLI (Via), nel nuovo piano regolatore, parallela a ponente della nuova piazza d'Armi, compresa tra la ferrovia di Susa (all'incontro del corso Lepanto) e la linea di cintura.

Città capoluogo della Tripolitania, in questi ultimi anni ampliata ed abbellita.

TUNISI (Via), nel nuovo piano regolatore, perpendicolare a giorno della via Filadelfia, compresa tra questa ed il corso Girgenti.

Città capitale della Tunisia, ha un cospicuo traffico per mare: è abitata per la massima parte da Italiani.

UDINE (Via). Fa capo alla via Bonzanigo di fronte alla regia fabbrica d'armi e termina sul corso lungo Dora (**E 2**). *Pret.* **Mand. VII** — *Sez.* **Martinetto** *Sez. P. S.* **S. Donato** — *Circoscr. elett. Amm.* **Mand. VII** — *Polit.* **Coll. II** — *Parr.* **S. Donato.**

Città del Veneto: ragguardevole per i suoi traffichi massime di pannilani e filati di seta.

URBANO RATTAZZI, prima via a destra di via Mazzini (**G 9**). *Pret.* **Mand. III** — *Sez.* **Monviso** — *Sez. P. S.* **Monviso** — *Circoscr. elett. Amm.* **Mand. II** — *Polit.* **Coll. IV** — *Parr.* **Mad. degli Angeli.**

Ministro di Vittorio Emanuele II, nato in Alessandria nel 1806, morto nel 1873. Uomo parlamentare di polso.

1. Osp. di Carità.
3. Capellina madre e figlio.
5. Jocteau bar. avv. Carlo Alberto.
7, 11. Priotti Ignazio per la sua prole.
2. Casalegno Vittoria ed Ottavia sorelle.
6. Fubini Gustavo fu David.
8. Id. id.
10. Fubini Samuel fu Sabato.

URBINO, via parallela a notte della nuova via Pesaro tra il corso Principe Oddone e la via Cigna (**F 3**). *Pret.* **Mand. VII** — *Sez.* **Borgo Dora** — *Sez. P. S.* **Aurora** — *Circoscr. elett. Amm.* **Mand. VII** — *Polit.* **Coll. II** — *Parr.* **S. Maria Ausiliatrice.**

Città delle Marche: sorge sopra un monte. Patria di Raffaello Sanzio. Fu già capitale di un ducato, dominio dei Montefeltro.

VAGNONE, quinta via a destra della via S. Donato (**D 3**). *Pret.* **Mand. VII** — *Sez.* **Borgo Dora** — *Delegaz. P. S.* **S. Donato** — *Circoscr. elett. Amm.* **Mand. VII** — *Polit.* **Coll. II** — *Parr.* **S. Donato.**

Fisico e matematico, nato a Mont-Louis (Francia), morto a Troffarello (Torino) nel 1831. Un antenato di questa famiglia nel secolo XIV faceva spontaneo omaggio alla città di Torino dei due feudi di Drosso e Borgaretto.

19, 21 Gierleri M. A. (Ditta).

6, 8. Tagini Caterina fu Luigi ved. Patrone.
Segue 6, 8. Patrone Felice ed Annetta fu Felice.
10, 12. Abbati avv. Luigi e sor.

VALDIERI (Via), nella borgata Cenisia, tra la strada di Francia e la via Cesana. *Pret.* **Mand. V** *Sez.* **S. Paolo** — *Delegaz. P. S.* **S. Secondo** — *Circoscr. elett. Amm.* **Mand. V** — *Polit.* **Coll. IV** — *Parr.* **Pozzo Strada.**

Giace in un ampio bacino ai piedi di alte e strane rupi: acque e foreste e brezze alpine ne rendono il soggiorno gradevole. A 15 km. circa da Valdieri è il celebrato stabilimento delle Nuove Terme di Valdieri.

11. Prelato Michele.

VALDOCCO (Corso), ultimo a destra di via Garibaldi, m. 450 (**E 5**). *Pret.* **Mand. II** — *Sez.* **Moncenisio** — *Sez. P. S.* **Moncenisio** — *Circoscr. elett.* fino ai numeri 7 e 8 *Amm.* **Mand. II** — *Polit.* **Coll. I**; dal 9 al fine *Amm.* **Mand. II** — *Polit.* **Coll. II** — *Parr.* **del Carmine.**

Alcuni vorrebbero derivar questo nome dall'essersi per lungo tempo giustiziati i condannati all'estremo supplizio: *Vallis occidionum.* Altri vorrebbero attribuirvi una origine teutonica (da *wald*, bosco, selva).

1. Marchini commend. Francesco.
3. Id. id.
5. Id. id.
7. Demanio dello Stato (Magazzino milit.).
9. Demanio dello Stato (Distretto militare).
11, 13 Beccari Giuseppa ved. Zora.
15. Beccari Giuseppa ved. Zora.
17. Pessiva Matteo e Grandi Ter. coniugi.
19. Praga Maria vedova Ferrero avv. Gius.

2, 4. Demanio dello Stato (Caserma Dabormida).
6, 8. Momigliano Giacomo fu Isaia.

VALEGGIO. Nell'ingrandimento tra la vecchia piazza d'Armi e lo Scalo di Porta Nuova, penultima a destra di via Sacchi (**E 10**). *Pret.* **Mand. V** — *Sez.* **S. Salvatore** — *Delegaz. P. S.* **S. Secondo** — *Circoscr. elett. Amm.* **Mand. V** — *Polit.* **Coll. IV** — *Parr.* **della Crocetta.**

Dal luogo illustrato dalle vittorie dell'Esercito piemontese nel 1848. Villaggio della provincia di Verona sul Mincio, che fu quartiere generale di Carlo Alberto.

1. Elia Pietro fu Gio.
3. Nota Luigia in Celestino Nicola.
5. Società Cartiera Ital.
9. Nosenzo, Giacomo, Natalina e Nazzareno fu Bonifacio.
15. Casanova Camilla in Riva avv. Pietro.
21. Gabutti Gius. Giacomo fu Giorgio.
23. Travaglini Gio. Gaudenzio fu Gio.
25. Sciorelli Luigi e Clotilde fu Alessandro.
27. Kuster Ant. fu cav. Antonio.

2. Tedeschi avv. comm. Felice fu Marco.
4. Daneo avv. comm. Edoardo, deputato.
16. Allara Gio. Batt., Magnani e Noro.
18. Regis Alessandro (eredi).
24. Mazzucchelli Paolo.
26. Botto Micca ing. cav. Gio. fu Giuseppe.
30. Gazelli di Rossana nob. avv. Augusto.

VALENTINO (Corso), di faccia alla chiesa di San Salvatore in via Nizza, m. 575 (**G 11**). *Pret.* **Mand. V** — *Sez.* **S. Salvatore** — *Sez. P. S.* **S. Salvatore** — *Circoscr. elett.* fino ai numeri 9 e 6 *Amm.* **Mand. V** — *Polit.* **Coll. IV**; dai numeri 11 e 6 *bis* al fine *Amm.* **Mand. V.** — *Polit.* **Coll. III** — *Parr.* **Ss. Pietro e Paolo.**

Dal castello del Valentino che sorge di fronte allo sbocco del corso: costrutto verso la metà del sec. XVII d'ordine di Maria Cristina vedova del duca Vittorio Amedeo I, secondo lo stile dei castelli francesi di quell'epoca.

1. Andreis bar. Vitt. e cav. Camillo fu Gio. Batt.
3. Ferrero Faustina moglie Boccasso dott. Gio. Batt.
5. Rossi comm. avv. Teofilo, cav. ing. Cesare, cav. avv. Enrico e cav. dott. Ernesto fu Luigi.
7. Talucchi Giuseppe.
9, 11. Buzzetti avv. Bernardino.
13 Lanza Gio. fu Ottavio.
17. Ducco comm. Ant.
19. Bianchetti Edgardo fu Enrico.
23 Jacazio Gio. fu Paolo.
25. Ancarani cav. ing. Enrico.
27. Rogeri di Villanova conte Filippo.
29. Ferrari d'Orsara nobile ing. Gius.
31. Cernusco G. B. fu Gio.
31 *bis* Pinna cav. ing. Raffaele.
33. Buglione Ceresa, Vitt., Enrico, Gio. e Roberto di Corrado.
35. Cerrato Giovanni.
37. Caglieri Gius. fu Angelo.

2. Occhetti Trombetta Bernardo fu Domen.
4. Id. id.
6. Rosso Giovanni Antonio fu Giuseppe Tommaso.
14, 16. Porcheddu ing. Gio. Ant. fu Gius.
20. Id. id.
22. Remondini O.
24. Bruni cav. Gio.-Batta e figlio Ottavio.
26. Demartini Carmela fu Gius. in Zumaglini.
28. Municipio di Torino (Scuole Rayneri).
30. Id. id.
34. Tabasso Carlo.
36. Colombo Federico di Pompeo.
38. Banaudi Gio. fu Carlo
40. Id. id.

VALFENERA, via nella borgata Vittoria, parallela alla via Vittoria, partendo a giorno dalla via Vibò. *Pret.* **Mand. VII** — *Sez.* **Borgo Dora** — *Delegaz. P. S.* **San Donato** — *Circoscr. elett. Amm.* **Mand. VII** — *Polit.* **Coll. II** — *Parr.* **Nostra Signora della Salute.**

A ricordare il conte Francesco Nomis di Valfenera che col Boccardo furono i diligenti e saggi sindaci di Torino durante l'assedio del 1706.

5. Mainardi Teresa ved. Fauda
7. Gamero Gio. e Carlo fu Gius.
2. Valera Gius. ed Eugenia fu Ang.
6. Pioletti Gio. fu Gio.
8. Malandrino Luigi e Caveglia Carlotta coniugi.
10. Tortonese Francesca in Suppo Ant.
12. Casalegno Gio. fu Gius.
44. Polla Giorgio di Giacomo e nascituri da Giacomo fu Gior.

VALFRÈ (Vedi Sebastiano Valfrè).

VALLE DEI POMI (Strada della). — *Parr.* **di Reaglie.**

446. Fiorina Salvatore.

VALLETTE (Strada vicinale delle), frazione di Lucento oltre la barriera del Martinetto. *Pret.* **Mand. VII** — *Sez.* **Borgo Dora** — *Delegaz. P. S.* **S. Donato** — *Circoscr. elet. Amm.* **Mand. VII** — *Polit.* **Coll. II** — *Parr.* **di Lucento.**

485. Minola Cesare, Desiderio ed Ambrogio fu Luigi
215 Maury geom. Olderico fu Luigi.
488. Grosso cav. Pietro.
210. Cavallo Rizzetti Celestino fu Franc.

VAL PATONERA, strada vicinale in frazione di S. Vito, oltre la barr. di Piacenza. *Pret.* **Mand. VI** — *Sez.* **Borgo Po** — *Sez. P. S.* **Borgo Po** — *Circoscr. elett. Amm.* **Mand. VI** — *Polit.* **Coll. V** — *Parr.* **S. Vito.**

4. Gariglio Annetta fu Ant. in Massa.
7. Grattapaglia Gio. e Maronero Caterina coniugi.
9. Fantino Gio. e Macario Teresa con.
11. Scarfiotti Natale fu Gio.
15. Desderi Giulietta fu cav. G.B. in Maina.
19. Neirotti Lucia fu Ant. vedova Sinchetto.
21. Lazzarini Attilio fu Antonio.
23. Caramellino Carlo. Franc. fu Antonio e Vitrotti Carol. coniugi.
25. Musso Vittoria fu Gius. in Socco.
31. Maccario Giuseppe e Sinchetto Enrichetta coniugi.
91. Giacomasso Ferd. e Gius. fu Gius.
119. Pianca Carlo fu Pietro
121. Scanavino Emilia Battista e Domen. fu Lorenzo.
123. Gullino Angelo e Vinc. fu Gius.
541. Villa Gius. e Rua Anna con. e Villa Carlo fu Andrea.
547. Avogadro di Collobiano conte Emiliano.
549. Bonardi Luigia fu Paolo in Tachis.
553. Malvano Cesare ed Aug.
557. Campioni Clotilde in Tacconis Cam.lo.
563. Rovej Ign. Fel. fu Ant.
565. Moretta Prospero, Luigi e Giovanni fu Giacomo.
567. Villata Teresa ved. Boniscontro
569. Gallina Emilio e Gariglio Margherita coniugi.
571. Origlia Gaspare di Gio
573. Lupo Rosa e Bocca Stef. coniugi
575. Villata Pietro-Francesco, Felice, Ang. e Gio. di Ant.
587. Bolleso Lorenzo e Cubito Maria coniugi.
589. Cantin Virginia di Aless.
44. Martelli Clara ed Enrichetta fu Paolo.
36 Griglio Giacomo.
58 Testore Antonio.
544. D'Annibale cav. Gio. fu Biagio.
546. Castellano Franc.
548. Monneret de Villar Gio. e Gius.
552. Malvano Cesare ed Aug. fu Aless. Bocca Giuseppe e Friolo Paola con.
554. Ricca cav. Gius.
556. Sacerdote Cesarina in Iona Cesare.
558. Avogadro di Collobiano conte Emiliano.
560. Battelli Argia in Castellano.
562. Torre Ant. e Bataglio Carolina coniugi
564. Varetto Felicina in Brusa e Rovej Giovanna ved. Rovej usufr.
566. Peano prof. cav. Gius. Bocca Lor. (eredi).
568. Gariglio Pietro Paolo fu Ant.
570. Villata Ant. fu Maur. Villata Pietro-Francesco, Fel., Ang di Ant.
578 Giacomasso Gio., Gius. e Carlo. Lupo Tommasina in Bocca.
582. Lupo Francesca e Teresa fu Gius.
584. Bracco ing. Eman., Gugl. e Gustavo fu Gio.
588. Vercelli Ant. e Vittone Paola coniugi.

VAL PATONERA (Strada verso la). — *Parr.* **S. Vito.**

447. Garosi Lina fu Paolo in Gabrielli.
449. Canale Carolina in Valle Alberto.
421. Coppo Pietro.
423. Ielooschegg de Fichtenau Paolina.
427. Pedemonte Margherita in Carena.
433 Basco Antonio. Gaspare, Gius., Luigi, Maria, Pietro e Teresa fu Dom.
435. Baroli Luigia in Perroncito.
420. Scanavino Batt. fu Lorenzo.
430. Aprile Michele fu Luigi.
434. Frescot comm. ing. Cesare fu G. B.
452. Minetto Paola in Rotta.

VALPERGA-CALUSO Tommaso, sacerdote. A sinistra di via Nizza, in continuazione del corso Sommeiller, m. 550 (**F 11**). *Pret.* **Mand. V** — *Sez.* **S. Salvatore** — *Sez. P. S.* **S. Salvatore** — *Circoscr. elett.* fino ai numeri 11 e 12 *Amm.* **Mand. V** — *Polit.* **Coll. IV**; dai numeri 13 e 14 al fine *Amm.* **Mand. V** — *Polit.* **Coll. III** — *Parr.* **Ss. Pietro e Paolo.**

Orientalista, amico e consigliere di Vittorio Alfieri, nato nel 1737, morto nel 1815.

1, 1*bis*, 3. Andreis Alb. ed Elena fu Vitt. Pio
5. Moretti Emilio.
9. Barbero Giuseppina ved. Marchetti.
11, 13. Attanasio Adele.
15, 17, 19. Assoc. Mutua Assicur. « La Popolare Vita » (Milano).
21. Baratti Saturnino.
23. Gnifetti sorelle e fratelli fu Giovanni
25. Guillizzoni Gio.
27. Michelotti Irene-Giuseppina fu Domen. in Mussetto Franc.
31. Isnardi Gius. e Piglione Ernesta coniugi.
33. Reale Accademia di Agricoltura.
39. Municipio di Torino.
8. Rignon con. Edoardo di conte Felice.
10. Istituto Internazion.
14. Durand Ern., Luigi e Vittoria fu Pietro
16. Natta Giuseppe.
18. Sesia Carlo.
20. Bozzolini Carlo.
22. Mezzena Pietro e Ferrero Ernesta coniugi.
24. Marro avv. Cesare.
26. Gamba Stef. fu Gius. e Mossino Giuseppa coniugi.
28. Rolando Alfredo.
30. Torretta Carlo e Barge Cecilia coniugi.
32. Straneo e Incisa-Officine San Giorgio Soc. corr. in Torino

VALPIANA, strada vicinale nella borgata Madonna del Pilone, oltre la barriera di Casale. *Pret.* **Mand. VI** — *Sez.* **Borgo Po** — *Sez. P. S.* **Borgo Po** — *Circoscr. elett. Amm.* **Mand. VI** — *Polit.* **Coll. V** — *Parr.* **Beata Vergine del Pilone.**

573. Pomba ing. Gius.-Luigi, avv. Carlo, Sofia, Rosina e Pierina.
575. Gattino Caterina fu Gius.
579 Dorn Luigi fu Mich.
581. Albertengo di Monasterolo e Bagnolo contessina Elda di conte Alessandro.
583. Aghemo conte commend. Natale fu Pietro.
587. Gilardi Carlo fu Gio. B.
591. Avico Rosa ved. Bianchi e figlia Domenica in Vignolo-Lutati prof. dott. Celestino.
595. Musy Carlo fu Vinc.
681, 683. Chiaraviglio ing. Mario e Dino di comm. Gius. e Comino Edvige.
576, 580. Bellia geom. Alberto di Gius. e figlio Gius.
584. Bolzonello Luigi ed Osperone Clotilde e Veronica fu Ermenegildo.
586. Bonicelli dott. Ern. e Sismondi Enrichetta fu G. B. coniugi.
588, 590. Ponzio-Vaglia Teresa in Arduin comm. Lud.
592, 594. Dogliotti cav. Delfino fu G. B.

VALPRATO, via privata nel borgo Monte Bianco, tra la barriera di Milano ed il borgo Regio Parco. *Pret.* **Mand. VII** — *Sez.* **Borgo Dora** — *Sez. P. S.* **Borgo Dora** — *Circoscr. elett. Amm.* **Mand. VII** — *Polit.* **Coll. II** — *Parr.* **Mad. della Pace.**

1. Ruffinella cav. Gius. ed Ughetto Romilda coniugi.
3. Gianotti Domen. fu Michele.
5. Perinciolo Antonio e Favilla Felicita coniugi.
7. Nepote Luigi e Novero Laura coniugi.
2, 4. Beccaria Attilio e Germano di Gian Tomm.
6. Fenino Maddalena ved Garetti Gio.
8. Pianzola ing. Franc
10. Peisle Giacinta in Mantelli Vitt.
12. Ponti Gius. fu Gio.
14. Mossetti Domenico.

VAL SALICE (Di). Vic. dell'antica strada omonima a destra del rivo di Val Salice (**L 10**). *Pret.* **Mand VI** — *Sez.* **Borgo Po** — *Sez. P. S.* **Borgo Po** *Circoscr. elett. Amm.* **Mand. VI** — *Polit.* **Coll. V** — *Parr.* **S. Margherita.**

3. Cosola Lorenzo fu Demetrio.
5. Chapuis Alessandro ed Edoardo fu Gio.
11, 15. Babinet Gio.-Teresa, Charaux Anna-Maria, Herrog Carola (Istituto S.a Maria del Fiore).
7. Becker-Walter Federico.
9. (Istituto Salesiano). Francesia don G. B. Lazzero don G. B. Ronchail don Gius. Lago don Angelo. Rua don Michele. Sola don Antonio. Barale don Pietro. Rossi Gius.
. Pratis Carolina ved. Vigo Gius.
Velasco cav. Carlo-Felice.
45, 47. Società An. immobiliare « La Fribourgeoise ».
49. Passarino cav. Ang.
77. Boncompagni di Mombello contessa Ester in Lamporo conte Luigi-Amed.
403. Fubini Abramo fu Gabriele.
405. Dezzani Sec. fu Gius. Sabri Domen. fu Fr.
407. Rey cav. dott. Eug.
409. Pastore Luigi fu Carlo.
415. Chiusano Domenica vedova Pelletta e Teresa ved. Bosio.
417. Gurgo Tancredi fu dott. Pietro.
419. Cerroni Virginia fu avv. Aug.
425. Simonda Maddalena-Eugenia fu Goi.
2 Camusso comm. Alessio.
4. Camusso cav. uff. Adolfo.
14 Buzzetti e C. (Ditta).
16. Aymaretti Carlo fu Gius.
18, 20, 22. Cortellezzi Gius. fu Andrea.
20. *Interno*: 2, 4. Grassis prof. Gius. e Rossi Eugenia coniugi.
6 Colomba geometra Ant. fu Gius.
8. Teppati avv. Carlo.
48. Minetto Carlo fu Vito
50. Rua Gius., Luigi e Mich. fu Pietro. Sonaglia Gius. fu Sec.
52. Peraudo Maria in Bestonso.
74. Serra Gio. fu Virg.
76. Goffi Giuseppe fu Giuseppe. Serra Gio. fu Virg.
78. Maspero Gius. fu Gaetano (eredi).
104. Pastore Mart.-Franc. fu Carlo.
108. Pastorello Alessan. ed Elisa di Giulio.
110. Demattei Gio. fu Mich.
112. Cafasso Giovanni fu Giacomo.
114. Teppati avv. Carlo fu Guglielmo.
116. Gallo Michele fu Felice.
118. Bianchi di Roascio Angela fu Angelo ved. Gattinara cav. avv. Carlo
122. Rovere Aless. fu Gio.

VAL SALICE (Strada privata). — *Parr.* **Santa Margherita.**

400. Levi avv. Costanzo di David.
402. Castellani Maria in Debernardi.

VAL S. MARTINO (Strada comunale di). *Pret.* **Mand. VI** — *Sez.* **Borgo Po** — *Sez. P. S.* **Borgo Po** — *Circoscr. elett. Amm.* **Mand. VI** — *Polit.* **Coll. V** — I numeri dispari dall'1 al 7 e pari dal 2 al 60 *Parr.* **Gran Madre di Dio**; dal numero 7 al fine (numeri dispari) e pari dal 60 al fine *Parr.* **S. Martino.**

1, 3. Borello Maddalena e Lidia fu Gio
5, 7. Pasquarelli cav. Oreste e Massara Augusta coniugi.
207. Gillo Gio. fu Franc.
209. Fasciotti Clara in Gnecco.
211. Goffi Franc. fu Mich.
217. Moretta Ant. e Prina Lucia coniugi.
219. Crivello Giuseppe fu Gaspare.
221. Olliveri comm. Ottavio fu Marcellino.
231. Piacenza Anna ed Italo e frat. e sor. nascituri di Sec.
239. Olliveri Bernardino fu Marcellino.
253. Merletti Luigia in Negri prof. Pasquale.
261. Cuneo don Gio. e Franc. e Cevasco Luigia.
265. Giachino cav. dott G. B. fu G. B.
265. Caprara conte Enr.
267. Abello Amalia-Maria in Collo Luigi,
269. Dardana Francesca in Lupi,
671. Ravelli Caterina in Allhaud.
673. Rey Ugo e Guido fu Giacomo.
677. Dogliotti Angiolina ved. Corrà e figlia.
685, 687. Canera di Salasco nobile Clementina.
693. Perotti Caterina fu Domenico.
697. Ferrara Barbara in Ferri.
2, 4. Bertoldo Carlo fu Carlo.
8. Navone Enr. fu Carlo
10. Roasio Piet. di Gio.
12. Corio Enr. fu Ang.
12. *Interno*: 1. Audisio Antonio.
3. Ogliani Eugenio fu Gustavo.
5. Berto cav. cap. Domen. e Cagnassi Luigia coniugi.
2. Corio Enr. fu Ang.
6. Piumatti Giulio, Claudio e Pietro fu Cesare.
8. Pomesano Cristina in Soleri.
10. Piola Erminia, Elvira, Natalina di Luigi.
14. Audisio Antonio e Pastore Vittoria coniugi.
16 Barbano Carolina fu Ant.
18. Mongero Maria in Fasoglio Gius.

20. Razzetti Giovanni di Felice.
24. Stola Cristina in Zeppegno, Adelaide in Todile, Maria, Gio., Apollonia e Mario fu Paolo e Viarisio Paolo fu Carlo.
30. De Mattia Alessandro fu Eugenio.
200,202. Righini Carlo di Giac.
204. Piea Franc. fu Carlo.
206. Marengo Domenica ved. Aghina.
208. Buschino Giacomo fu Martino.
240 Robert Antonia, Paolina e Giacomo fu Paolo.
242. Garello Paolo, Guido e Maria fu Franc.
244. Giacomasso Gius. fu Domenico.
Gemello Antonio.
216 Tarditi Giacinto, Giulia in Viarisio, Giuseppa in Lanza.
218. Crivello Giuseppe e Scorta Eugenia coniugi.
220. Musso Giuseppina.
222. Papera can. Severino.
228 Vigitello Franc.
230. Musso Giuseppe e Durando Luigia coniugi.
250. Audino e Rinaldi (Ditta).
252. Lana Giuseppina ved. Giacobino e figlia Rosalia in Chiuso.
254. Bertini Giuseppe e Clotilde fu Franc.
262. Longo Luigi di Gius. Camandona Gius. e Razzetto Angela coniugi.
Saladino Simone fu Giacomo.

VAL S. MARTINO (Strada vicinale superiore di). — *Parr.* **S. Margherita.**

203. Marengo Domenica ved. Aghina.
205. Gilli Ed. e Allais Scolastica coniugi.
249. Crivello Giuseppe fu Gaspare.
234. Piacenza Secondo e Luigia in Astesano fu Carlo e Astesano fratelli,
220. Fubini cav. Davide e Michelina fu Emanuele.
230. Olliveri Bernardino fu Marcellino.
232. Bellorini Annunziata di Giuseppe ved. Novara.

VAL S. MARTINO (Superiore). — *Parr.* **Santa Margherita.**

681, 83 Ciaraviglio ing. Mario e Dino di Gius. Cumino Edvige.

VALTORTA (Vicolo), tratto dell'antica via vicinale tra la via dei Fiori e il corso Dante, in massima parte soppressa dalle nuove costruzioni. *Pret.* **Mand. V** — *Sez.* **S. Salvatore** — *Sez. P. S.* **S. Salvatore** — *Circoscr. elett. Amm.* **Mand. V** — *Polit.* **Coll. IV** — *Parr.* **Sacro Cuore di Gesù.**

7*bis*. Fubini Davide.
95. Croce Ant. e Cellone Maddal. coniugi.
97. Poggio Lodov. Ant. e Giulia Serafina fu Giacomo.
99. Henry Sofia fu Aless.
46 Brocchi Enr. e Rolfo Anna coniugi.
402. Borla Edoardo.
402 *bis* Salassa Antonio e Brignolo Maria coniugi.
Salassa Giuseppe, Alfredo, Antonia, Carolina e Caterina fu Francesco e loro madre Brignolo Margherita.
404 Riva Carlo fu Carlo.
404 *bis*. Pensa di Marsaglia march. Rosina in Morelli di Popolo e Rusconi Teresa ed Angiolina fu Ignazio.
406. Peano Alessandro e fratelli di Angelo.
Mussino cav. Gius. fu Luigi.
406 *bis*. Braia Costanza e Pennoncelli Maria in Braia Giuseppe.
Minelli madre e figlie fu Pietro.
408. Ajassa Carolina in Dardanelli.
468. Ferraris Catterina moglie Paulasso.

VANCHIGLIA, seconda via a sinistra della piazza Vitt. Em. I, m. 750 (**M 7**). *Pret.* **Mand. VI** — *Sez.* **Borgo Po** — Da piazza Vittorio Em. I al corso San Maurizio *Sez. P. S.* **Po**, indi al fine *Sez.* **Borgo Dora** — *Circoscr. elett. Amm.* **Mand. VI** — *Polit.* **Coll. III** — Dal principio fino al corso S. Maurizio *Parr.* **SS. Annunziata**, e da questo corso al fine *Parr.* **S. Giulia.**

Il Flecchia nella sua opera *Nomi locali d'Italia derivati dal nome di Piante*, dice Vanchiglia derivato da Vincaja, luogo pieno di Vinchi, come dovevano essere tali paraggi per natura acquitrinosa; secondo altri Vanchiglia è corruzione di Fanghiglia.

1. D'Albertaz conte Arturo, Ottaviano, Adalberto ed Angela fu conte Alfredo.
3. Municipio di Torino (Pretura Borgo Po).
5. Munic. di Torino (Caserma Guardie daz.)
7 Munic. di Torino.
9. Barabino Diligenza e Maria fu Domen.
11. Antonelli ing. cav. Costanzo.
15. Id. id.
17. Guglielmini Cecilia ved. Cubito.
19. Id. id.
21. Gola cav. avv. Gius.
23. Sella Giacomo.
25. Cuttica dottor Pietro.
27. Gachet Fernanda.
29. Id. id.
31. Collegio Artigianelli di Torino.
33. Canonica comm. Pietro.
35. Fontana Pietro fu Luigi.
Martinengo Franc. fu Andrea.
37. Martinetto Carlo.
Minocchio Angelica e Candida fu Felice.
2. Schiari Ernesto per la sua prole.
2*bis* Cerutti Giorgio fu Modesto.
4. Guglielmini Cecilia ved. Cubito.
6,8. Id. id.
10. Gonella ing. Andrea.
12. Gonella Matteo Eustacchio.
14. Bocca Gius., Carlo, Giacinta ed eredi di Gio. fu Biagio.
16. Martini e Rossi (Ditta).
18. Porta cav. Carlo.
20. Gay di Quarti nob. Guido e consorte.
24. Sella cav. uff. Giac.
26. Id. id.
28. Sella Erminia ved. Stoppani e figlio avv. Gius.
30. Id. id.
32. Romano Edoardo e Teresa fu Gio.
34. Rota Franc. (eredi)
36, 36*bis*. R. Ospizio di Carità di Torino
38, 38*bis*. Id. id.
40. Ghiotti cav. ing. Ern.
42. Ghiotti comm. professore Candido e ing. Ernesto frat.
44. Ghiotti cav. ing. Ern.

VARAITA, via nella frazione Molinette, oltre la barriera di Nizza a sinistra. *Pret.* **Mand. V** — *Sez.* **S. Salvatore** — *Sez. P. S.* **S. Salvatore** — *Circoscr. elett. Amm.* **Mand. V** — *Polit.* **Coll. IV** — *Parr.* **Lingotto.**

Affluente di destra dell'Alto Po, che attraversa le due provincie di Cuneo e Torino.

3. Malvano Gius. fu Moise e Malvano Aug. e Cesare fu Aless.
7. Prevignano Camillo di Franc.

VARALLO, via nella frazione Vanchiglia oltre la cinta daziaria, dalla via Circonvallazione alla via Belsolo. *Pret.* **Mand. VII** — *Sez.* **Borgo Dora** — *Sez. P. S.* **Borgo Dora** — *Circoscr. elett. Amm.* **Mand. VII** — *Polit.* **Coll. III** — *Parr.* **SS. Nome di Gesù.**

Capoluogo di circondario in provincia di Novara all'imbocco della Val Sesia. Celebre pel suo Santuario e pel suo Stabilimento Idroterapico.

25. Bruno Teresa fu Gio. ved. Ruffino.
27. Ronco Eug. e Mainero Maddalena coniugi.

VARANO Alfonso (Via), nel nuovo piano regolatore, parallela a giorno di via Metastasio, tra l'aiuola del Cimitero e il corso Guerrazzi.

D'una famiglia nobilissima di Camerino: dedicò l'intiera vita alle lettere e alla poesia. Scrisse liriche, egloghe, alcune tragedie. L'opera sua maggiore è il poema *Le Visioni*. (1705 1788).

VARESE, quarta via a destra del corso Ponte Mosca, oltre il corso Brescia (**I 2**). *Pret.* **Mand. VII** — *Sez.* **Borgo Dora** — *Sez. P. S.* **Borgo Dora** — *Circoscr. elett. Amm.* **Mand. VII** — *Polit.* **Coll. II** — *Parr.* **S. Gioachino.**

Città eminentemente patriottica che favorì nel 1859 il passaggio di Garibaldi coi suoi Cacciatori delle Alpi nella Lombardia. Celebre il Santuario nelle vicinanze, detto della *Madonna del Monte*.

VASCO Giambattista, seconda via a sinistra di via Po (**H 7**). *Pret.* **Mand. I** — *Sez.* **Dora** — *Sez. P. S.* **Dora** — *Circoscr. elett. Amm.* **Mand. I** — *Polit.* **Coll. I** — *Parr.* **S. Franc. da Paola.**

Economista e scrittore elegante, nato in Torino nel 1733, morto a Rocchetta Tanaro nel 1796.

1. R. Università.
2. Marana contessa Carolina ved. Nomis di Cossilla e figli Luigi e Mario.

VASSALLI-EANDI abate Antonio Maria, sesta via a sinistra del corso Principe Oddone (**D 6**). *Pret.* **Mand. III** — *Sez.* **Monviso** — *Sez. P. S* **Monviso** — *Circoscr. elett. Amm.* **Mand. III** — *Polit.* **Coll. IV** — *Parr.* **Gesù Nazareno.**

Fisico, nato in Torino nel 1761 e quivi morto nel 1825. Autore di parecchie opere di mineralogia, geometria, fisica e chimica.

1. Sincero avv. Costante e Ferrero Margherita coniugi.
5. Castaudi cav. uff. Gio.
7. Fiorio Ant. fu Carlo.
9. Fiorio Antonio.
11,13. De Gaspari Gio.
17. Boggio Merlo Gio.
19. Boffa geom. Filippo.
21. Testa rag. Martino e Giuseppina di Fr.
21 *bis* Garneri Costanza in Cortesio.
25. Frà P. fu Franc.
2 Borione Carlo fu Gio.
18. Baravalle cav. Vittorio fu Michele.
20. Torelli Teresa fu Antonio.
30. Casa Benefica pei giovani derelitti.
32. Aubert cav. Luigi.
34. Patarchi Filippo fu Domenico.
36. Aubert Eugenia fu Emilio.

VEGEZZI (Saverio), prolungamento di via Tarino a notte del corso Regina Margherita, in direzione quasi normale al corso Siena — *Parr.* **SS. Nome di Gesù.**

4, 6. Società Anon. Consumatori Gas-Luce.

VENARIA (Strada antica della), tra le frazioni di Lucento e Madonna di Campagna *Pret.* **Mand. VII** — *Sez.* **Borgo Dora** — *Delegaz. P. S.* **S. Donato** — *Circoscr. elett. Amm.* **Mand. VII** — *Polit.* **Coll. II** — *Parr.* **Mad. di Campagna.**

23. Perrone G. B. fu Gaspare.
25. Ambrogio Maria di Bernardo.
Ambrogio Gius. e Maria di Bern.
41. Ambrogio Clara in Gribaudo.
49. Dentis Gius. e Cavallo Lucia con.
43. Sandrone Andrea, Gabriele ed Anna fu Giacomo.
55 Rossi Ernesto fu Gio.
73. Fabbr. Italiana Cuscinetti e sfere « F. i c. s. » (Soc. Anonima).
2. Gea Mich. fu Gio.
12. Agnetis Maddalena ved. Canavesio.

VENARIA (Strada prov. della), oltre la Madonna di Campagna. *Pret.* **Mand. VII** — *Sez.* **Borgo Dora** — *Delegaz. P. S.* **S. Donato** — *Circoscr. elett. Amm.* **Mand. VII** — *Polit.* **Coll. II** — *Parr.* **Madonna di Campagna.**

Chiamata Reale perchè fu sempre luogo di caccia pei principi di Casa Savoia. Possiede un vecchio castello del 600. È campo militare per l'artiglieria. Ha vicino la villa e il parco estesissimo della Mandria.

53 Raviola Francesco ...lo e Rossi Camilla coniugi.
11. Battù Dom. di Gio. e Mutighengo Teresa coniugi.
20. Pagliano Alberto fu Carlo.
124 Malvano Eleonora in Malvano Gius.
128. Guglielmo Maria in Rigat Pietro.
134. Pereno Eug. fu Piet
136. Facta Gius. fu Luigi e Perino Maria coniugi.
140. Maritano Lor. fu Vitt.
142. Craveri Luigi e Giuliano fu Cesare, Craveri Albertina di Luigi, Casana Elena e Maria fu Luigi; Sabbatini Federico ed Alda di Achille e Presbitero Adele in Craveri.
150 Pollar Gio. e nascituri di Ignazio.

VENASCA (Via privata) regione seconda nella borgata Monginevro oltre barriera San Paolo. *Pret.* **Mand. V** — *Sez.* **S. Salvatore** — *Delegaz P. S.* **San Secondo** — *Circoscr. elett. Amm.* **Mand. V** — *Polit.* **Coll. IV** — *Parr.* **Pozzo Strada.**

Comune della provincia di Cuneo, nel circondario di Saluzzo.

5. Monasterolo Giorgio Agù Teresa coniugi.
Peirone Gio. fu Lor. e Pavesio Teresa fu Gius. coniugi.
7. Galanga Iginio e Zacchero Laura fu Ferdin. coniugi.
9. Gallesi Maria di Luigi ved. Orea Franc.
Orea Luigi fu Franc.
11. Volante Luigia fu Luigi.
15. Soc. Misuratori ed Applicazioni Gaz e Acqua (Anon.).
Zerbola Alessandro e Corando Giuseppina coniugi.
17. Grosso Maria di Dom.
19. Curtino Carlo fu Lor.
2. Bertolotti Gio. di Carlo e Ruelli Gabriella coniugi.
4. Orea Franc e Gino frat. fu Michele, e Gilardi Irene.
6. Meinardi Gio. Batt. e Sarà Luigia coniugi.
6*bis* Salvetti Giovanni fu Pietro.
16. Giarelli geom. Lodovico fu Lorenzo e figli Spirito, Lorenzo e Valente.
18. Amateis Angela Francesca vedova Olivero.

VENEZIA, corso alla barriera di Lanzo oltre il Cavalcavia attraverso il corso Principe Oddone per la lunghezza di circa 200 metri verso notte. — *Parr.* **Mad. di Campagna.**

Città artistica e saldissima piazza di guerra. Dopo Roma non vi ha metropoli in Italia che abbia una storia così splendida come Venezia.

4. Berlone Francesco fu Carlo.

VENTIMIGLIA (Via), nel nuovo piano regolatore, parallela a levante della via Demonte, compresa fra il corso Spezia e la via Millefonti.

Città ligure su colline presso al mare, alla destra del torrente Roja. Stazione internazionale, destinata ad essere messa in comunicazione colla ferrovia Cuneo-Nizza.

VENTI SETTEMBRE, prima via a destra del corso Vittorio Emanuele II dopo la piazza Carlo Felice. m. 1500 (**G 7**). Dall'1 al 45 e dal 2 al 52, *Pret.* **Mand. III** — *Se*. **Monviso**; dal 49 al 79, *Pret.* **Mand. I** — *Sez.* **Dora** — Dal corso Vitt. Em. II a via S. Teresa *Sez. P. S.* **Monviso**, indi al fine *Sez.* **Dora** — *Circoscr. elett.* fino ai numeri 45 e 52 *Amm.* **Mand. III** — *Polit.* **Coll. IV**; dai numeri 49 e 54 al fine *Amm.* **Mand. I** — *Polit.* **Coll. I** — I numeri pari: Dal principio fino a via Alfieri *Parr.* **S. Carlo**; da via Alfieri a via **Santa** Teresa *Parr.* **S. Teresa**; da via S. Teresa a via **Bertola** *Parr.* **S. Filippo**; da via Bertola **a** via Barbaroux *Parr.* **S. Tommaso, e** da via Barbaroux al fine *Parr.* **S. Giovanni** — I numeri dispari: Dal principio a **via** S. Quintino *Parr.* **S. Secondo**; da **via** S. Quintino **a** via Alfieri *Parr.* **S. Carlo**; da via Alfieri a via Bertola *Parr.* **Santa Teresa**; da via Bertola **a** via Barbaroux *Parr.* **S. Tommaso,** e da via Barbaroux al fine *Parr.* **S. Giovanni.**

Per decreto del Municipio a ricordare l'entrata in Roma delle Truppe italiane l'anno 1870.

1. Germano Rosalia vedova Servais.
3. ☞ Zienkowiez Giulia Melania in Szylanski, ed Angelica Giulia Rosa in Carozzi per le loro proli nate e nascitute.
5. Ufficio Pio dell'Istituto dell'Opera Pia di San Paolo
7. ☞ Id. id.
9. Id. id.
11. ☞ Racca avvocato Marcellino
15. ☞ Racca avv. Carlo.
17. Racca avv. Marcellino fu Ottavio.
19. Damè sac. Giuseppe e Rinaldi sac. Ces.
21. Id. id.
23. Id. id.
25. ☞ Istituto della Provvidenza.
27. ☞ Corrà Maria in Racca avv. Carlo.
29. Doghotti Angiolina ved. Corrà e figlia Maria.
31 ☞ Cassa di Risparmio.
33 Id. id
35. ☞ Ricardi di Netro Flaminia fu conte Ernesto.
37. ☞ Tagini cav. Gio. fu Luigi.
39. D'Harcourt Albertina, Margh., Adele, Maria-Luigia, Maria, Gius. ed Alb. fu Giuseppe.
41. Id. id.
43 ☞ Id. id
45. ☞ Gervasone Adolfo.
49. Pallavicino Mossi marchesa Albertina in Compans di Brichanteau
51 ☞ Demo sorelle. Varetto fratelli.
55. Municipio di Torino (Scuole Pacchiotti).
57. ☞ Piacenza e Vigliani.
65. ☞ Sacerdote Michele fu Eman. e nip., e Sacerdote Anselmo e Beniamino fu Raffaele.
67. ☞ Gennari dott. Carlo fu Pietro Maria, Gennari Domenico fu Pietro Ant. e Gasparoli Martina fu Carlo ved. Gennari Pietro Maria
69. ☞ Olivero Carlo, Eugenio, Adele e Federico fu Vinc.
71. ☞ Caretti cav. Giov. Maria e Buzzi fratelli.
73. Confraternita della SS. Trinità.
75 ☞ Id. id.
77. ☞ Id. id.
79. ☞ Conelli cav. avv. Carlo (eredi).
81. Seminario Arcivesc.
83, 85. Id. id.
87. ☞ Id. id.
95. Lista Civile
97. ☞ Id. id.
99. Id. id.

2. Magnani Pietro e Martina fu Gio. Pietro.
4. Capriolo Paolino.
6. Avogadro di Collobiano nob. Vittorio (eredi).
8. ☞ Engelfred Teresa ved. Bertetti.
10. ☞ Id. id.
14. ☞ Lovera di Maria nob. Ernesto.
16. ☞ Festa avv. Corrado.
18. De Rossi di Santa Rosa nob. Pierino.
20. ☞ Albertengo di Monasterolo cont.ª Erm. ved. De Rossi di Santarosa.
22. Biglia Riccardo fu Gio. Batt.
24,26. Associaz. Dame di Carità della Parrocchia di S. Carlo.
28 Biglia cav. Gio. Batt. (eredi).
30. ☞ Corrà Maria fu Franc. moglie Racca avv. Carlo.
32. ☞ Id. id.
34. De Margherita barone Leone.
36. ☞ Id. id.
38, 40. ☞ Soc. Anon. Bancaria Italiana.
44. ☞ Natta d'Alfiano contessa Olimpia ved. Gianazzo di Pamparato.
46. ☞ Sineo Riccardo.
48. ☞ Radicati di Brozolo contessa Giuseppina.
50. ☞ Renaud de Faliçon conte Emilio fu Enrico
52. Id. id.
54. ☞ Rossi Angelo senatore.
56. ☞ Prato Previde avv. Camillo fu Ces.
58. ☞ Siccardi Chiarina fu G. B. in Besostri.
60. ☞ Schumacher Adolfo fu Gius.
62. ☞ Id id.
64. ☞ Barbaroux Emilio.
70. ☞ Pavia Livia in Wollemborg Gius.
72. ☞ De Bernocchi dott. Restituto e ing. Giacomo fu Franc.
74. Rignon cont. Cristina in Boyl di Putifigari
76. ☞ Minola Ces., Desiderio ed Ambrogio fu Luigi.
78. ☞ Di Savoia Principe Tommaso Duca di Genova.
80. Id. id.
88. Lista Civile.

VERCELLI (Corso), primo a destra del corso Napoli fino alla barriera di Milano, m. 700 (**H 2**). *Pret.* **Mand. VII** — *Sez.* **Borgo Dora** — *Sez. P. S.* **Borgo Dora** — *Circoscr. elett. Amm.* **Mand. VII** — *Polit.* **Coll. II** — *Parr.* **S. Gioachino.**

Città antichissima sulla riva destra della Sesia, in un territorio ricco di riso e di cereali.

Entro cinta :

3. Binelli Teresa in Augero.
5. Braida Maddalena ved. Zinola.
7. Luino Giuseppe ed Edvige fu Michele.
9. Rassa G. B. fu Dom.
19. Frattini Gerardo.
21. Delvecchio Felice ed Amalia coniugi.
25. Cortassa Teresa ved. Berutto e Berutto Carlo, Ant., Felice e Teresa fu Ant. Quaglia Carolina fu Bart. e Biava Angiolina ved. Quaglia
33. Ricca Angiolina in Chiamberlando.
35. Zorgnotti Giuseppa ved. Ajrola e figli Ajrola Gio., Amalia e Giustina fu Pietro.
37. Vallero Domenico.
39. Paschero Giuseppe.
41. Chiantore Maria Vitt. Amparore Pietro Antonio e Lovera Margherita coniugi
45. ☞ Martinolo cav Vinc.
47. ☞ Martinolo cav. Vinc.
2, 4. Candelo Annetta in Delvecchio.
6. Pessiva Matteo.
16. Natta Gius. fu Giac.-Antonio.
18 Bass Rodolfo, Alberto fu Vittorio e Ienny Federico e Gaspare fu Gaspare.
20. Varetto Gaetano.
22. Cibrario Gio. Batt. fu Costantino.
24. Grosso Luigi e Ruoredda Domenica coniugi.
26. Crosetti Vincenzo fu Giovanni.
28, 30. Id id.
32. Crosetti Ang., Luigi ed Amedeo di Vinc.
38. Tamagno Giulia fu Gius.
42. Gugliermino Luigia moglie Casanova Alessandro.
46. Momigliano Aronne ed Umb. fu Eman.
48. Barbero Costantino di Francesco

Fuori cinta — Dal N° 51 all'89 e dal 52 al 90 *Parr.* **Mad. della Pace.** e da questi numeri al fine *Parr.* **Abbadia di Stura.**

51. Sesia Gius. fu Giuseppe.
53. Motto Carlo fu Biagio.
55,57. Veiluva Sabino fu Luigi.
59. Boccaccio F. fu Pietro
61. Bosco Francesco fu Giovanni.
63. ☞ Audino Maria fu Cesare. Giacomelli Pietro di Gius.
65, 67. ☞ Severino Maddalena in Ughetti, Francesca in Giraudi e Teresa in Borgarello.
73. Munic. di Torino (casa daziaria).
79. Genta Sebastiano fu Carlo. Dughera Maria. Genta Pietro di Sebastiano.
81. Tabacchi Paolo di Luigi.
83. Id. id.
85. Mulassano Lucia in Cadario.
87. Vai Elisabetta in Girardi.
89. Brusa Dom., Gio., Franc., Lor., Lucia e Teresa fu Luigi.
[illegible]35. Bonvicino cav. Cesare fu Angelo.
[illegible]77. Alessio Ang. fu Celestino. Alessio Francesca e Carolina.
[illegible]79. Demanio dello Stato (Ramo Ferr.).
[illegible]84. Alessio Ang. fu Celestino.
[illegible]5. Provincia di Torino
[illegible]9.215. Piana Maria in Salussoglia.
[illegible]9. Danieli G. B. fu Gius.
[illegible]. Brizio Ang. e Ghiglione Margherita coniugi.
[illegible] Becchis Luigi fu Franc.
[illegible] Tempo Maria in Nicola.
[illegible] Toselli Carlo e Franc. fu Stef. Antonietta Agost. e Castagno Caterina coniugi.
[illegible] Santi Caterina ved. Rovei.
[illegible] Peretto Marta-Maria in Audino.
263. Vittonetto Carlo fu Pietro. Montù Natale, Maria e Lorenzo. Bonaudo Paolo fu Bartolomeo e Cravero Margherita coniugi. Montù Domenica, Angela, Gio. e Batt. Montù Lucia ved. Quaranta. Gallino G. B. fu Andrea. Montù Maria in Origlia. Montù Teresa in Gamna e Natalina.
52. Bestonso Carlo fu Gio.
54. Gallo Giorgio fu Bernardo.
58. Rossi Gius.
60. Cibrario Giacomo, Gius. e Pietro fu Pietro.
62. Barotto Pietro, Antonio e Margherita e prole nascitura di Antonio.
64. Cibrario Giuseppe fu Pietro.
66. ☞ Id. id.
68. Bologna Giuseppa ved. Falchero e figlio cav. Luigi.
70. Id. id.
72. Munic. di Torino (casa daziaria).
74. Casalegno Emilia fu G. B. ved. Bagnasacco e figli.
76. Gay Domenica in Bongiovanni.
78. Golzio Emanuele fu Giovanni.
80. ☞ Id. id.
82. Musso Domenico fu Antonio.
84. Bellino Clara ved. Fraschini e figli Ang., Luigi, Delfina e Caterina.
86. Susbenso Gabriele (eredi).
88. Sala Gio. fu Gio. e Caranzano Felicita coniugi.
90. Certano Giov. fu Giorgio e figli Caterina, Rosa, Clara e Giorgio.
140. Conrotto Teresa di Giacomo in Spoldi Giacomo.
158. Natta Ern. di Gius.
160. Costero Luigi, Giuseppe, Ant., Paolo e Gio. fu Ant. e Grosso Maria fu Luigi.
162. Stellino Bernardo fu Gius. Terzuolo Gio. e Vaccarino Giuseppa coniugi.
170. Sacerdote cav. Emanuele fu Salvador (Ditta).
178. Natta d'Alfiano contessa Olimpia ved. Gianazzo di Pamparato.
190. Gay ing. Corrado di Luigi e Gaja Federico fu Gius.
Segue 190. Demanio dello Stato (Ramo Ferrovia).
194. Castelli Gius. fu Ant.
196. Lanza Gio. e Perinetti Cristina coniugi Lega Luigia ved. Garola, Giuseppa in Pajano, Margherita in Castelli sorelle fu Antonio. Lega Gius., Antonia in Boeris fu Lor. Castelli Gios. fu Ant.
198. Franco Emilio fu Gio.
200. Garetto Alessandro e Lucia in Percivalle.
240. Chiappero G. B. e Fornello Luigia coniugi. Masera Bartolomeo e Chiara Francesca coniugi.
218. Chiappero G. B. e Fornello Luigia coniugi. Masera Bartolomeo e Chiara Francesca coniugi
222. Gremo Gio. fu Giuseppe.
224. Cravero G. B.-Michele e Marco Francesca coniugi.
226. Bosio Gabriele, Gius. e Rosa in Giacosa.
228. Botto Gio. fu Dom. e Tebona Luigia in Depaoli. Bonaudi Vittoria in Fasano.
234ª Igonetti Giuseppe fu Enrico.
234b Fraschini Angelo fu Lorenzo.
234c Faletti Pietro fu Antonio
246. Ferrero Maria in Peradotto.
254. Grognetti Achille e Marchisio Anna coniugi.
256. Storero Maria ved. Destefani e Margherita in Ortellino Franc. sorelle di G. B. Vittonetto Carlo e Carrera Cristina coniugi. Vittonetto Carlo fu Pietro.
258. Costero Battista di Tommaso. Festa Domenico e Garino Rosa coniugi.

VERCELLI (Dalla strada) oltre Ponte Stura, regione Falchera *Parr.* **Abbadia di Stura.**

157. Enria Pietro fu Domenico.
159. Regaldo Catterina di Giuseppe in Valerio Pietro e Perino Teresa di Filippo in Vario Vinc.
185. Delsoglio Eman., Aug. ed Enrico.
195. Dentis Gio. Batt. fu Michele.
156. Origlia Giuseppina in Conti Gaud.
192. Pinchiottino
196. D' Harcourt (eredi fu Gius.).
230. Scaratiotti Secondo e Gribaudo Francesca coniugi.
232. Brizio Maddalena in Borgiotto.
234. Faletti Pietro.
252. Francone Franc.

VERNA (Strada privata della), in regione Bertolla oltre il Regio Parco. *Pret.* **Mand. VII** — *Sez.* **Borgo Dora** — *Sez. P. S.* **Borgo Dora** — *Circoscr. elett. Amm.* **Mand. VII** — *Polit.* **Coll. II** *Parr.* **Abbadia di Stura.**

577. Roccati Giacomo di Felice.
615. Gargano avv. Gio. Salomone Paolo fu Gius. Salomone Giov. fu Vitt.
Segue 615. Salomone Teresa, Paola, Gio., Giuseppe e Pietro fu Giuseppe. Zanino Pietro e Boero Margherita coniugi.

649. Gargano avv. Gio. fu Luca.
625. Garino Paolo fu Franc.
629. Ribero G B. fu Antonio e Boero Vittoria. Carolina, Antonia, Maria, Gio., Paola ed Andrea fu Gius.
Gremo Francesco, Giuseppe, Paolo e Rosa fu Gio.
Andrà Angelo, Mauro e Tommaso fu Giuseppe.
Ribero Gio. Batt. fu Antonio.
Forno Luigi, Gius., Gio. e Teodora in Listello frat. e sor. fu Gius.
Forno Francesco fu Gio. Batt.
Forno Giacomo, Giuseppe, Franc., Michele, Maria e Teresa fu G. B.
Forno Rosa fu Michele in Boero Paolo.
633. Necco Vincenzo fu Franc.
556. Scarafiotti Secondo fu Luigi e Garino Ant. di Franc.
558. Baracco Ant. di Ag.
560. Limone Gio. fu Gio. Battista e nipoti Maria, Luigia, Giuseppe e Secondo fu Luigi.
562. Garino Franc. fu Gio.
624 Brusa Vitt. fu Gio.
Brusa Vittorio fu Franc.
Boero Vittorio, Natale, G. B., Giov., Giuseppe, Giacomo, Giovanna in Scarafiotti e Anna fu Battista.
Boero Gio. e Boero Anna coniugi.
Brusa Giovanna e Margherita fu Vitt.
628. Boero Carlo di Gius.
630. Ribero Carlo e Gius. fu Giac.
632. Bocca Margherita ved. Vinay.
636. Brusa Vitt. fu Franc.

VERNA E BERTOLLA (Strada privata tra), in regione Bertolla oltre il R. Parco. *Pret.* **Mand. VII** *Sez.* **Borgo Dora** — *Sez. P. S.* **Borgo Dora** — *Circoscr. elett. Amm.* **Mand. VII** — *Polit.* **Coll. II** *Parr.* **Abbadia di Stura**.

VEROLENGO, strada antica nella frazione Lucento oltre la barriera del Martinetto. *Pret.* **Mand. VII** *Sez.* **Borgo Dora** — *Delegaz. P. S.* **S. Donato** — *Circoscr. elett. Amm.* **Mand. VII** — *Polit.* **Coll. II** Dal N° 1 all'80 *Parr.* **Lucento**, e da questo al fine *Parr.* **Mad. di Campagna.**

Comune del circondario di Torino presso la Dora Baltea ed il Po.

3. Asilo Infant. Princ. Isabella.
5. Allamandi Gioachino e Giacomo di Gius.
7. Corongia Giacomo fu Ang.
9. Lotti Pietro fu Gaudenzio.
11. Renaldi Carlo fu Gius.
13,15. Ronco Aless., Dom., Teresa, Giuseppa ved. Falchero e Luigia fu Bart.; Canavesio Carlo e Margherita di Gio
15. Milone Maddalena in Castelli.
Gibbone Teresa fu Giacomo.
45,47,23 Gibrari-Tondut Gio.-Dom. fu Costantino.
27. Sereno Franc. e Paola fu Giov.
34. Fornaca Gio. Batt. di Carlo.
355. Provana di Collegno conte Luigi e cav. Emanuele fu conte Franc.
373. Toia Ang., Franc. ed Ant. fu Gio.
375. Rossotto Gius. fu Bartol.
377. Rigat Madd. e figli Margh., Giuseppa, Emilio e Tommaso fu Lorenzo.
379. Maletto Gaspare e Carmino Maria coniugi.
379*bis*. Albesiano Pio e frat. fu Damiano.
381. Dagna Agost. fu G.B.
26. Vailuva Maddalena in Ottone.
32. Piacentino Matilde, Gio., Gius., Anna, Paola e Teresa fu Ang. e madre Caudera Teresa.
34. Sannazzaro Ignazio di Clemente.
38. Ronco Franc. di Gio.
40. Tabone Giacomo fu Giacomo.
42. Massia Cesare, Remondino Rod. e Teresa fu Gius.
44. Enrico Fed. fu Gio.
46. Sacco Ang. e Croveri Maria con.
48. Valperga Bartol. e Fornas Maddalena coniugi.
50. Milone Ang. fu P.
52. Milone Michele fu Pietro.
56. Caudera Carlo fu Ant.
58. Peris Gius. fu Gio.
60. Musso Gius. di Pietro e Ferrante Maria Teresa coniugi.
80. Toia Franc. fu Gio.
290. Conti Gio. fu Franc.
316. Parrocchia di Lucento.
334. Cavallero Clara in Scaglione.
334b Avedano Carlo fu Gio. Batt.
372. Rolle Lor. e Ansinello Catterina coniugi.
376. Bertone Gius. e Pereno Franc. con.
378. Abbrì Ant. e Gius. di Gius.
380. Ferrato Matteo fu Gioachino.

VERONA, via trasversale alla strada al Parco oltre Dora (**L. 4**). *Pret.* **Mand. VII** — *Sez.* **Borgo Dora** — *Sez. P. S.* **Borgo Dora** — *Circoscr. elett Amm.* **Mand. VII** — *Polit* **Coll. II** — Dal principio di questa via al corso del R. Parco *Parr.* **San Gioachino**, e da questo corso al fine *Parr.* **SS. Nome di Gesù.**

Antica città fortificata del Veneto. Attorno ad essa si combatterono le celebri battaglie di Rivoli, Arcole, Santa Lucia, Sommacampagna, Custoza, ecc. Stazione centrale di quattro linee ferroviarie.

8. Ballada e C.
31. Flandro Gio. Batt.
33. Baricco Gius. fu Gius.
35. Marlani Emilio fu Pietro.
35 *bis*. Paoletti avv. cav. Pier Angelo fu Serafino.
37. Paoletti avv. Pier Angelo.
Goria Paolo di Benedetto.
41. Coppo Rosa moglie Busso Pietro.
43. Zambon Ant. fu Ant.
55. Colongo Oreste fu Carlo.

VERRUA, tra le vie Chieri e Superga (**M 8**). *Pret.* **Mand. VI** — *Sez.* **Borgo Po** — *Sez. P. S* **Borgo Po** — *Circoscr. elett. Amm.* **Mand. VI** — *Polit.* Coll. V — *Parr.* **Gran Madre di Dio.**

Antico Castello, sul Po, fra Torino e Casale, fu teatro di accanite lotte fra i circostanti Comuni e residenza per alcuni mesi di Torquato Tasso Nel 1705, dopo sei mesi di stretto assedio, venne dal Vendôme, generale delle truppe francesi, preso e distrutto

1. Denina cav. Luigi.
3. Modenesi Luisa fu Fortunato vedova Bosio Luigi.
5. Operti Gio. fu Matteo
2. Branca Eugenia in Castelli.
4. Toesca nob. Gius. fu avv. Luigi.

VERZUOLO (Via privata) nella borgata Monginevro. oltre la barriera S. Paolo. *Pret.* **Mand.** *Sez.* **S. Salvatore** — *Delegaz. P. S.* **S. Secondo** *Circoscr. elett. Amm.* **Mand. V** — *Polit.* **Coll.** *Parr.* **Pozzo Strada.**

Comune della provincia di Cuneo e del circondario di Saluzzo.

40 Marca Maurizio e Romagnolo Malvina coniugi.

VIASSA, strada già detta della Creusa in regione S. Vito, oltre la barriera di Piacenza. *Pret.* **Mand. VI** — *Sez.* **Borgo Po** — *Sez. P. S.* **Borgo Po** — *Circoscr. elett. Amm.* **Mand. VI** — *Polit.* **Coll. V** *Parr.* **S. Vito.**

534. Peyrot cav. Alberto.
533. Tallone Eugenio e Picena Emilia coniugi.
530. Gullino Angelo.
536. Vigliardi-Paravia frat. fu commend. Innocenzo e Rossi Angiola fu Gio. ved. Vigliardi-Paravia Vinc.

VIBÒ in sostituzione di parte della via Vittoria, nella borgata Vittoria a fianco della Chiesa della Salute. *Pret* **Mand. VII** — *Sez.* **Borgo Dora** — *Delegaz. P. S.* **S. Donato** — *Circoscr. elett. Amm.* **Mand. VII** — *Polit.* **Coll. II** — *Parr.* **Nostra Signora della Salute.**

15. Dotto Secondo e Rua Teresa coniugi.
17 Mare Gio. fu Pietro
21. Jano Domen.-Franc. fu Giuseppe.
25. Cena Gius.ª moglie Cerruti Pietro.
29 Allegranza Gio. fu Stefano.
33. Casazza-Monti Ign. fu Gio.
35. Polla Giorgio fu Giacomo.
39. Borletto Lodovica fu Tomm. ved. Molinari-Min Antonio.
41. Mulatero Paola fu Secondo ved. Demagistri e figli Angela, Francesco e Paola fu Gius.
43. Trinchero Giovanni di Vincenzo.
45. Francesetti Antonio fu Domenico.
14. Arminchiardi Giuseppina fu G. B.
Defilippi Gio. fu Bartolomeo e Pacotto Anna di Giuseppe coniugi.
16. Farò Ermelinda fu Giuseppe in Croce Cesare.
18. Mutti Rosolino di Gius. e Chiabotto Maria coniugi.
20 Gerbino Lor. e Berri Maria coniugi.
24,26 Giaume cav. avv. Carlo, can.
30. Munic. di Torino.
38. Giordano Anna fu Antonio.
40. Giordano Marta ved. Calcagno.
42, 44. Peris Gius. fu Lorenzo.
46 Minchiante Franc. fu Pietro e Demarchi Rosa coniugi.

VICENZA, via al prolungamento di via Galvani tra il corso Reg. Margherita ed il canale del Martinetto (**C 3**). *Pret.* **Mand. VII** — *Sez.* **Martinetto** — *Sez. P. S.* **S. Donato** — *Circoscr. elett. Amm.* **Mand. VII** — *Polit.* **Coll. II** — *Parr.* **S. Donato.**

Città antichissima del Veneto, sul Bacchiglione, alle falde degli amenissimi colli Bèrici.

5. Borgarello Annetta fu Domenico e Borzone Luisa ed Anna di Francesco.
5. Berruto Tommaso di Domenico.
. Liprandi Giuseppe di Giuseppe.

VICO, prima via trasversale al protendimento del corso Re Umberto oltre il corso Peschiera (**D 11**). *Pret.* **Mand. V** — *Sez.* **S. Salvatore** — *Delegaz. P. S.* **S. Secondo** — *Circoscr. elett. Amm.* **Mand. V** — *Polit.* **Coll. IV** — *Parr.* **Crocetta.**

Da Giambattista Vico, filosofo, autore della *Scienza nuova*, opera che iniziò la filosofia della storia. Nato Napoli nel 1668, morto nel 1743.

VIDUA CARLO (Vedi Carlo Vidua).

VIGEVANO, corso interno di circonvallazione compreso tra le barriere di Milano e di Lanzo, m. 700 (**G 1**). *Pret.* **Mand. VII** — *Sez.* **Aurora e Barriera di Lanzo** — *Sez. P. S.* **Borgo Dora** — *Circoscr. elett Amm.* **Mand. VII** — *Polit.* **Coll. II** — *Parr.* **S. Gioachino.**

Città ricca e industriale della Lombardia tra Mortara e il Ticino. Vi nacque Francesco I Sforza, duca di Milano.

34. Fabbr. Naz. Carte da parati già Barone Ambrogio e figli (Soc. An.).

VIGONE (Via privata) nella borgata Monginevro oltre la barriera San Paolo. *Pret.* **Mand. V** — *Sez.* **S. Salvatore** — *Delegaz. P. S.* **S. Secondo** — *Circoscr. elett. Amm.* **Mand. V** — *Polit.* **Coll. IV** *Parr.* **Pozzo Strada.**

Comune nel circondario di Pinerolo.

21. Chiesa Sebast. fu Ant.
23. Giacosa Ern. fu Gius. Plevna Enr. e Sigismondi Rosa.
25. Navone Giacomo fu Gio.
27. Ronco Dom. e Sappa Anna coniugi.
29. Cosso Gio. e Campini Maria coniugi.
31. Versino Ang. e Carello Melinda coniugi.
4. Calzia Caterina Villafranca.
8, 10. Istit. dell'Opera Pia di S. Paolo.
12, 14. Id. id.
16, 18. Id. id.
40. Molinari Gio. e Giornalengo Anna coniugi.
42. Iano Gio. e Guglielmetti Albertina coniugi.

VILLA DELLA REGINA, dall'angolo di levante della piazza della Gran Madre di Dio in direzione nord-ovest, sud-est, m. 450 (**M 9**). *Pret.* **Mand. VI** — *Sez.* **Borgo Po** — *Sez. P. S* **Borgo Po** — *Circoscr. elett. Amm.* **Mand. VI** — *Polit.* **Coll. V** — *Parr.* **Gran Madre di Dio.**

Vi abitò, dopo il 1657, Ludovica di Savoia, vedova e nipote del principe Maurizio, e detta perciò *Villa Ludovica*, e chiamata poi *Villa della Regina* al tempo di Anna d'Orléans, moglie di Vittorio Amedeo II. Fu poi sede dell'Istituto delle Figlie dei Militari.

1. Cogo avv. Luigi.
3. Boggio Paolo fu Sec.
5. Bertasso fratelli.
7. Pasquario Giuseppa, Francesca ed Antonietta fu Gaetano e nipoti Arduin.
7*bis* Barriera cav. Costantino.
9. Mensa Ang. fu Seb.
11. Gariglio Dom. fu Vincenzo.
13. Provana Luisa ved. Frizzoni.
13*bis* Spurgazzi Ernesto archit. fu Pietro.
13*ter* Lebole avv. Giacomo fu Marco e figlia Maria in Toller
15. Lebole avv. Giac.
15*bis*. Brogliati Teresa ed Anna, Brogliati frat. e sor. fu Pietro e prole di Brogliati Teresa.
17. Tonso du Bois Alfr. fu Virgin.
17*bis*. Id. id.
19. Id. id.
21. Opera pia Lotteri.
23. Levasseur de Sorval Leonia.
37. Demanio dello Stato (Istituto delle figlie dei militari).
6. Donna Luigia, Giordana Maria ed Imoda Clotilde.
12. Ceriana Luisa fu Giacomo in Depaoli e Viale Gaet. fu Mich.
14,16. Ottolenghi cav. Cesare fu Emilio.
18. Borgatta Vittoria (eredi).
20. Baudino Casimira in Torretta.
22. Zucca Maddalena ved. Bertetti Ant.
24. Vaccarino cav. geom. Giovanni.
Martini Marianna ved. Moriondo.
26. Del Tetto cav. Dom. fu Matteo.
28. Vigliardi-Paravia cav. Giuseppe fu comm. Innocenzo.
30. Reycend Enrico, pittore.
38,40,42. Demanio dello Stato (Istituto delle figlie dei militari)

VILLAFRANCA (strada) nella borgata Monginevro oltre barriera S. Paolo *Pret.* **Mand. V** — *Sez.* **S. Salvatore** — *Delegaz. P. S.* **S. Secondo** — *Circoscr. elett. Amm.* **Mand. V** — *Polit.* **Coll. IV** — *Parr.* **Pozzo Strada.**

69. Maghetti Carlo di Gius. e Bertone Antonietta coniugi.
71. Ametis Angela-Francesca ved. Olivero.
73. Faldella Benvenuto fu Giuseppe.
81. Ceretti Narciso fu Simone.
83. Mortara Pietro e Allasia Pia coniugi.
20. Musso Gius. fu Stef.
44. Barella Carlo fu Michele.
50. Ametis Angela-Francesca fu Pietro ved. Ollivero cav. Pietro
54. Sola Gius. fu Domenico.
56. Griffa Ant.
60. Massetti Pietro e Torella Caterina coniugi.
74-76. Plevna Enrico.
78. Tatti Gio. Batt. di Giuseppe e Pallia Domenica coniugi.
80. Olivero Ernesto fu Marco.
82. Ferreri Gius. e Carlo di Nicola.
86. Bonaudo Luigia e Maria fu Felice.
98. Cattaratti Teresa.

VILLA QUIETE (Dalla strada di Valsalice).

VILLARBASSE, via privata nella borgata San Paolo che unisce il corso Peschiera (prolungamento) colla via Volvera (**B 9**). *Pret.* **Mand. V** — *Sez.* **San Salvatore** — *Sez. P. S.* **S. Secondo** — *Circoscr. elett. Amm.* **Mand. V** — *Polit.* **Coll. IV** — *Parr.* **S. Bernardino.**

Comune del circondario di Torino, dove si apre la così detta comba di Susa.

7. Bono Gio. e Boietto Teresa coniugi
4. Lazzero Giacomo e Siminino Giuseppa coniugi.
6. Ierotti Lorenzo e Brosio Rosa
8. Maulino Ottiglia Clotilde fu Dom. in Alba.
30. Suppo Beniamino.

VILLARETTO, strada comunale nella frazione omonima, oltre la barriera di Lanzo a sinistra. *Pret.* **Mand. VII** — *Sez.* **Borgo Dora** — *Delegaz. P. S.* **S. Donato** — *Circoscr. elett. Amm.* **Mand. VII** — *Polit.* **Coll. II** — *Parr.* **Abbadia di Stura.**

4. Munic. di Torino.
3. Ajassa Giuseppa di Giuseppe.
Falchero Gio. e Giuseppe fu Antonio.
Falchero Biagio, Giacomo e Gius. fu Ignazio.
Falchero Ignazio, Bartolomeo, Giacomo e Irene fu Francesco.
Falchero Giovanni, Agnese, Giuseppina, Giuseppe, Antonio, Federico e Felice fu Gius.
Falchero Giovanni-Pancrazio fu Ant.
Cumino Giacomo di Gio.
5. Re Laura in Marchini e Margherita fu Vinc.
8. Tosco Ant. fu Agost. Scaratia geom. Cesare, geom. Enrico, Elena e Tancredi fu Marcellino.
Cappellania di San Rocco.
40. Matta Bartolomeo fu Bern. e Boz Anna coniugi.
Sardo Vinc. fu Carlo.
Balma Maria vedova Bosco e figli Felice, Giuseppe, Giacomo e Giovanni Domen. fu Franc.
Chiadò - Fiorio Pietro, Catterina e Giuseppina fu Gio. e proie nascitura dal Pietro.
42. Sacerdote cav. Em. fu Salvador (Ditta).
44. Galleani d'Agliano cav. avv. Carlo e Gabriella in Soldati.
28. Franchino Gius.
30. Suppo Beniamino

VINCENZO BELLINI, prima via a sinistra del corso Oporto dopo il corso Re Umberto (**E 8**). *Pret.* **Mand. III** — *Sez.* **Monviso** — *Sez. P. S.* **Monviso** — *Circoscr. elett. Amm.* **Mand. III** — *Sez.* **1** *Polit.* **Coll. IV** — *Parr.* **Ss. Angeli Custodi.**

Celebre compositore di musica, autore, fra molte altre opere, della *Sonnambula* e della *Norma*. Nato in Catania nel 1801, morto in Puteaux (Parigi) nel 1835.

5. Meregaglia Daniele, Valentino, Ed. e sor. fu Gaetano.
7. Borsetti Gioach. fu Gio. B.
9. Boasso Ant. fu Luigi.
4. Arnaud contessa Eugenia in Montegrandi.
6. Maroni Lina in Sinigaglia.
8. Biglia Gio. B. (eredi).

VINZAGLIO (Corso), ultimo a sinistra di via Cernaia, m. 1080 (**D 7**). Sino ai numeri 18 e 31 *Pret.* **Mand. III** — *Sez.* **Monviso**: dai 20 e 33 al fine *Pret.* **Mand. V** — *Sez.* **S. Salvatore** — Da via Cernaia al corso Vittorio Emanuele II *Sez. P. S.* **Monviso**, indi al fine *Delegaz. P. S.* **S. Secondo** — *Circoscr. elett.* fino ai numeri 31 e 18 *Amm.* **Mand. III** — *Polit.* **Coll. IV**; dai numeri 37 e 22 al fine *Amm.* **Mand. V** — *Polit.* **Coll. IV** — Dal principio di questo corso a quello Oporto (numeri pari) e fino a via Ettore De Sonnaz (numeri dispari) *Parr.* **S. Barbara**: dal corso Oporto e da via Ettore De Sonnaz al fine *Parr.* **Santi Angeli Custodi.**

Comune della provincia di Novara. A ricordo della vittoria riportata in questo villaggio dai Piemontesi sugli Austriaci il 30 maggio del 1859.

1. Marchelli cav. geom. archit. Ang. (eredi).
3. Pozzo Ernesta vedova Poma.
5. Bertolotti mons. Gius.
5*bis*. Id. id.
5*ter*. Stupenengo sorelle fu Gius.; Stupenengo Gius. Alberto di Pietro e Florio Cecilia e Maddalena di Ermenegildo.
7. Stupenengo Carolina, Giuseppina, Luigia e Maria fu Gius.
9. Vigliani ing. Francesco (eredi).
11. Id. id.
15. Berrini prof. Ermanno.
17. Rauchenegger Sofia in Graf.
19. Besozzi cav. Angelo, Giuseppina e Maria fu Luigi.
21. Garello Paolo, Guido ed Elena fu Franc.
23. Dalla Valle marchesa Maria Margherita in Avogadro di Collobiano e Valdengo conte Augusto.
25. Nicolis di Robilant cont. Elisabetta fu Carlo Felice.
27. Costa di Beauregard conte Ernesto di conte Joselin.
27*bis*. Id. id.
29. Canova Gio. e Lodovico fu Carlo e Perratone Giuseppina ved. Buscaglia.
31. Colombo Maria in Guglielmetti (eredi).
33. Compans di Brichanteau marchese Carlo.
35. Id. id.
37. Calandra Franc. fu Claudio.
41. Wild Emilio fu Luigi.
45. Rovere cav. Cesare fu Lorenzo.
85. Municipio di Torino (Scuole Elementari della Crocetta).
87. Maffiotti Dionigi fu Gio.
105. Berardo Eugenio fu Giuseppe.
10. Dionisio dott. Ignazio fu Pietro.
12. Carre Rosa fu Stefano moglie Badanelli cav. avv. Bernardo.
14. Mazzonis di Pralafera bar. Ettore.
18. Pennoncelli Carlo, e Maria fu Gius. e Luisa ved. Pennoncelli.
22. Girard Paolina in Gondrand e Teppa Virginia in Girard.

24. Società Reale di Assicur. a quota fissa contro i danni dell'Incendio, scoppio Gas-Luce, Fulmine ed Apparecchi a vapore.
26. Curioni comm. avv. Giovanni.
28. Sogno geom. Andrea fu Luigi Eman.
30. Roatta Giacomo e Margherita fu Quirico.
Roatta Quirina fu Pietro.
32. Losio comm. ing. Carlo fu Gius.
34. Borsalino Rosa, Paolina ed Anna Maria fu Gius. in Cucciola dottor Defendente.
36. Falletti cav. geom. Em. fu Gio. Maria.
44. Visetti Tommaso fu Gio.
52. Asilo Infantile della Crocetta.
86. Maina Gius. di Giac.
106. Vesco Prospero fu Bernardo.

VIOLA (Strada vicinale della), in regione Cavoretto, oltre la barriera di Piacenza. *Pret.* **Mand. VI** — *Sez.* **Borgo Po** — *Sez. P. S.* **Borgo Po** — *Circoscr. elett. Amm.* **Mand. VI** — *Polit.* **Coll. V** — *Parr.* **di Cavoretto.**

145. Conso comm. G.B. e Radicati di Primeglio Marianna coniugi.
147. Carosso Vincenzo fu Carlo
149. Riva Vitt. fu Gius.
153. Segre Guido ed Ugo fu Pacifico.
163. Gallina Luigi fu G. B. e figli.
146. Vialardi di Villanova conte comm. Franc. fu Luigi.
148. Dughera Aurora ed Alberto fu Gius.
156. Moretta Gioach. e Michele fu Carlo e nip. Gius. fu Gius.
158. Casiraghi Paolo fu Ant. e figli Maria Virginia e Gio.
162. Gariglio Antonio di Paolo.
164. Kerbaker Stefano fu Luigi.

VIOTTI Giambattista (già della Palma), tra via Barbaroux e via Bertola all'angolo sud-ovest della piazza Castello (**G 7**). *Pret.* **Mand. I** — *Sez.* **Dora** — *Sez. P. S.* **Dora** — *Circoscr. elett. Amm.* **Mand. I** — *Polit.* **Coll. I** — *Parr.* **S. Tommaso.**

Celebre violinista e compositore di musica, nato a Fontanetto Po nel 1753 e morto in Londra nel 1824. Fu professore alla Cappella Regia di Torino e accolto con grande onore da tutte le corti e dagli intelligenti dell'arte.

1. Macario Gio. Battista.
3. Id. id.
5. Berta Pietro.
Spazzi Vittorio e Cesare fu Gius.
Dionisio avv. Pietro (eredi).
Teppa Ang. fu Ferd.
Ruffino Agnese, Teresa, Luigi e Gian-Massimo fu Ippolito
7. Id. id.
9. Franchino Felicita, Innocenza in Luino, e Rosa fu Gius.
Bonvicino cav. Cesare fu Angelo.
Segue 9. Pensa di Marsaglia march.ª Rosina in Morelli di Popolo e Ticineto.
2. Della Zoppa Gio. e Molteni Emilia coniugi.
4. Id. id.
12. Della Zoppa cav. Gio fu Felice.
14. Della Zoppa cav. Gio e Molteni Emilia coniugi
16. Della Zoppa cav. Gio e Molteni Emilia coniugi.
18. Delleani cav. ing. Agostino fu Vinc.
22. Id. id.
26. Id. id.

VIRGINIO Gio. Vincenzo, prima via a sinistra di via Po (**H 7**). *Pret.* **Mand. I** — *Sez.* **Dora** — *Sez. P. S.* **Dora** — *Circoscr. elett. Amm.* **Mand. I** — *Polit.* **Coll. I** — I numeri dispari *Parr.* **S. Giovanni** e quelli pari *Parr.* **S. Francesco da Paola.**

Avvocato e agricoltore, che consacrò il suo patrimonio a beneficio degli agricoltori e degli operai e che introdusse le *patate* in Piemonte, nato in Cuneo nel 1752, morto in Torino nel 1830.

1. Hebert nob. Adele ved. Ferrero De Gubernatis.
2. R. Università.

VIRLE (Via), nella borgata S. Paolo a sud della via Villafranca ed est della via Vigone (**A 7**). *Pret.* **Mand. V** — *Sez.* **S. Salvatore** — *Delegaz. P. S.* **San Secondo** — *Circoscr. elett. Amm.* **Mand. V** — *Polit.* **Coll. IV** — *Parr.* **S. Bernardino.**

Comune nel circondario di Pinerolo.

7. Opera Pia San Paolo.
Garavagno Angioletta di Nicola in Rota Sev.
9. Traversa Paolo fu Pietro.
14. Bassino Pasquale e Plassio Teresa coniugi.

VITALIANO DONATI, ultima via a destra del corso Vittorio Emanuele II prima del corso Vinzaglio, m. 475 (**D 7**). *Pret.* **Mand. III** — *Sez.* **Monviso** — *Sez. P. S.* **Monviso** — *Circoscr. elett. Amm.* **Mand. III** — *Polit.* **Coll. IV** — Dal corso Vittorio Eman. II a via Ettore De Sonnaz *Parr.* **Ss. Angeli Custodi**, e da questa via al fine *Parr.* **S. Barbara.**

Iniziatore dei Musei di zoologia ed egizio, professore di scienze naturali. Nato in Padova nel 1713, morto a Mangolar nell'Indostan, durante una esplorazione scientifica.

1, 3. Canova Lodovico fu Carlo.
7, 9. Andreone Gio. fu Giuseppe.
11. Pescatore Matteo, Vittorio ed Amalia fu Alberto.
15. Jacazio geom. Gius. fu Paolo.
21. Rocca ing. cav. Alfr. fu comm. avv. Luigi.
25. Celesia cont.ª Giulia di Domen. moglie Cays di Casellette.
27. Guelpa ing. Gius. fu Lodovico.
29. Sogno geom. Andr. fu Luigi Em.
2. Gani conte Raimondo ed Anna frat. e sor. fu Carlo.
4, 6. Opera Pia Viretti.
12. Poma avv. cav. Cipriano.
14. Galletti Carlo di Luciano.
16, 18. Municipio di Torino (Scuole).
20. Demanio dello Stato (Magazz. militare).
21. Perrone Maggiorino fu Gio.

VITTORIA, via nella borgata omonima, dalla via provinciale di Lanzo alla via Vibò. *Pret.* **Mand. VII** — *Sez.* **Borgo Dora** — *Delegaz. P. S.* **S. Donato** — *Circoscr. elett. Amm.* **Mand. VII** — *Polit.* **Coll. II** *Parr.* **Nostra Signora della Salute.**

In memoria della vittoria riportata sui Francesi il 7 settembre 1706: epilogo glorioso dell'assedio sostenuto per circa quattro mesi dall'eroica Torino.

5. Arduino Rosa di Gio.
9. Marchisotto Maria ved. Malandrino e figli Gio. Maria-Giuseppa, Pietro e Teresa; Debernardi Gio. di Gio. e Debernardi Gio. di Carlo.
13. Rosso Luigi di Dom. Allaria G.B. fu Gius.
17. Allasonetti Domenico fu Luigi.
21, 23. Borletto Ludovica fu Tommaso ved. Molinari.
25. Andriano Francesca ved. Squassino Carlo e figli Sec. e Gaetano.

2. Mussato Angelo e Francheo Margherita coniugi.
4. Bianco B. e Luserna Maddal. coniugi.
6. Omegna Gio.
8. Bruno Franc. e Garrone Francesca coniugi.
12. Bioletto Giacomo e Cena Caterina coniugi.

16. Turino Emilio fu Gio.-Domenico.
22. Gamero Gio. e Carlo fu Gius.
24. Id. id.
586. Battist Pietro, Lorenzo, Gius., Federica in Battist e Luigia in Ansaldi fratelli e sorelle fu Gaspare.

VITTORIA (Piazza), nel nuovo piano regolatore, a compimento della via Vittoria, nella borgata omonima.

VITTORIO AMEDEO II, fra la via della Cernaia e corso Oporto prima del corso Vinzaglio, m. 460 (**D 7**). *Pret.* **Mand. III** — *Sez.* **Monviso** — *S. P. S.* **Monviso** — *Circoscr. elett. Amm.* **Mand. III** — *Polit.* **Coll. IV** — Dal principio fino a via Ettore De Sonnaz *Parr.* **S. Barbara**, e da via Ettore De Sonnaz al fine *Parr.* **Ss. Angeli Custodi.**

Duca di Savoia, poi re di Sicilia e poi primo re di Sardegna, nato in Torino nel 1666, successe al padre nel 1675, morì il 31 ottobre del 1732. Sotto di lui ebbe luogo la celebre battaglia di Torino.

1,3,5,7. Demanio dello Stato (cavallerizza).
9. Salino Maria fu conte Augusto moglie Morelli di Popolo Carlo Alberto.
11. Celesia cont. Giulia di Domen. moglie Cays di Casellette
13. ☞ Camerana cav. Vittorio.
15. Boyl di Putifigari cont. Luisa moglie Camerana conte Edoardo.
17. ☞ Società di Previdenza fra gli Ecclesiastici.
19. Municipio di Torino (Magazzini Municipali).
21. Vivalda di Castellino cont. Clara moglie Della Chiesa d'Isasca cav. Remigio

2. Passarino Carlo fu Gaspare.
4. Pozzo Ernesta ved. Poma.

6, 8. Bertolotti mons. Giuseppe.
10. Stupenengo Carolina e sor. fu Gius. Stupenengo di Giov. Alberto di Pietro. Florio Cecilia e Maddalena di Ermenegildo.
12. Vigliani Giacomo e Giuseppe.
14. Vigliani ing. Franc. (eredi).
16. Berrini prof. Erman. fu Gius.
18. ☞ Rauchenegger Sofia in Graf.
20. Besozzi cav. Angelo, Giuseppina e Maria fu Luigi.
22. Garello Paolo, Guido ed Elena fu Franc.
24. Dalla Valle marchesa Maria Margherita in Avogadro di Collobiano e Valdengo conte Augusto.
24*bis* Nicolis di Robilant contessa Elisabetta.
26. id. id.

VITTORIO EMANUELE I (Piazza), in fondo di via Po, lungh. m. 324, largh. 100 (**I 8**). I numeri pari *Pret.* **Mand. IV** — *Sez.* **Po**, i dispari *Pret.* **Mand. VI** — *Sez.* **Borgo Po** — *Sez. P. S.* **Po** — *Circoscr. elett.* numeri dispari *Amm.* **Mand. VI** — *Polit.* **Coll. III**; numeri pari *Amm.* **Mand. IV** — *Polit.* **Coll. III** — *Parr.* **SS. Annunziata.**

Re di Sardegna dal 1802 al 1821, nato in Torino nel 1759, morto in Moncalieri il 10 gennaio 1824: nel 1821 aveva abdicato in favore di Carlo Felice.

1. Fubini Sara Rina fu Samuele e Fubini cav. Samuele fu Emanuel coniugi.

3. ☞ Fubini cav. Samuele fu Emanuel.
5. ☞ Denina Carlo, Luigi e Filib. frat.

7. Sella Emilia in Carrassi del Villar.
9. ☞ Prato-Previde avv. Camillo Cesare.
11 ☞ Bianchi Giuseppina fu Gregorio.
13. ☞ Schiari Ern. per la sua prole.
15. ☞ Id. id.
17. Vandone di Cortemiglia e Bigone contessa Angiolina. Frisetti avv. Ferdinando (eredi).
19. ☞ Id. id.
21. ☞ Claretta-Assandri nob. Carola ved. Spanna e Claretta conte Luigi, Carlo-Alb. e Camillo fu F.
23. ☞ Vaglienti cav. avv. Cesare (eredi).

2. Prever Giovanna fu Gio. in Bertola.
4. Nigra avv. Guido di Gustavo.
8. Weill-Weiss di Lainate march. Ernestina moglie Della Chiesa di Cinzano.

10. ☞ Brocchi avv. Angelo, Quadri Ernesta ved. Brocchi (eredi) e prole nascitura di avv. Ang. ing. Gio.-Battista ed ing. Gius.
12. Fontana Vinc. e Maria in Cridis fu Leone.
14. Sella Tancredi fu Giuseppe.
16. ☞ Pavia Ang.
18. Suaut Luigia in Caranti, Anna, Ottavia in Marenco e Teresa in Magliano.
20. Ferrari Ardicini contessa Giulia vedova Farcito di Vinea conte Ernesto e figli Carlo, Giuseppe, Maria in Bottacco e Pia.
22. Mella-Arborio contessa Sofia in Luda di Cortemiglia cav. Carlo.
24. ☞ Francesetti di Hautecour e di Malgrà conte Manfredo e Morozzo della Rocca cont.a Natalia coniugi e figlie Margherita e Clotilde.

VITTORIO EMANUELE II. Questo corso venne così denominato per voto del Municipio: comincia da oltre il ponte Umberto I dal monumento Crimea, attraversa l'antica piazza d'Armi, il Foro boario e va sino alla cinta daziaria. La numerazione delle porte parte da oltre il ponte Umberto I. m. 3650 (**F 9**). Sino al ponte *Pret.* **Mand. VI** — *Sez.* **Borgo Po**; dal ponte al n° 50 *Pret.* **Mand. IV** — *Sez.* **Po**; dal 52 al fine dei pari *Pret.* **Mand. III** — *Sez.* **Monviso**; tutti i dispari *Pret.* **Mand. V** — *Sez.* **S. Salvatore** — *Circoscr. elett.* per tutti i numeri dispari *Amm.* **Mand. V** — *Polit.* fino al n° 41 **Coll. III**, indi al fine **Coll. IV**; numeri pari sino al 50 *Amm.* **Mand. IV** *Polit.* **Coll. III**, indi al fine *Amm.* **Mand. III** — *Polit.* **Coll. IV**. Per la parte oltre Po *Amm.* **Mand. VI** — *Polit.* **Coll. V** — Il tratto oltre il ponte Umberto I *Parr.* **Gran Madre di Dio**; di qua dal ponte fino a via Accademia Albertina e via Madama Cristina *Parr.* **S. Massimo**; di lì all'incontro di via Nizza e di via Lagrange *Parr.* **Mad. degli Angeli**; da via Lagrange a via Venti Settembre i numeri pari *Parr.* **S. Carlo**, e fino a via Sacchi i numeri dispari *Parr.* **Ss. Pietro e Paolo**; da questi due limiti al corso Re Umberto *Parr.* **S. Secondo**; dal corso Re Umberto a quello del Principe Oddone *Parr.* **Ss. Angeli Custodi**, e da quest'ultimo corso al fine *Parr.* **Gesù Nazareno.**

Re di Sardegna, e quindi re d'Italia, nato in Torino il 14 marzo del 1820, morto a Roma il 9 gennaio del 1878. Voto unanime di popolo lo acclamava *Re Galantuomo* e *Padre della Patria*.

Tratto a destra del Po oltre il ponte Umberto I.

1E Proglio Pasquale fu Giuseppe (eredi).
3E Bianco Pietro, Giuseppe e Carolina fu Giovanni.

5E Camusso comm. Alessio fu Carlo. Gamba nob. Maria in Passerin d'Entrèves.
11E ☞ Becchio dott. Gius. di Gius.

2E Bozzolo comm. dott. Camillo fu Paolo.
4E ☞ Milano Federico fu Edoardo.
6E Lanzone Vittorio, Franc. e Carlo fu Gerolamo.
8E Pansa cav. Gio. e Maria in Demarchi.
12E Capietti Angelo.
14E ☞ Id. id.

16E Bozzolini Carlo e Felicita in Belletti fu Gius.
18E Audisio Antonio fu Gius.
20E Conta Edmondo, Girolamo, Beatrice e Giuseppina in Tesio fu Girolamo.

Tratto a sinistra del Po dal ponte Umberto I.

1. Hurault de Vibraye conte Renato Gugl. Paolo Maria.
3. Hurault de Vibraye contessa Paolina.
5. ☞ Gamba nob. Maria moglie Passerin d'Entrèves e Courmayeur conte Ettore.
9. ☞ Pallavicino Mossi marchese avv. Gius. fu marchese Ludovico.
11. ☞ Cerruti sac. prof. Franc. fu Luigi, Cibrario sac. Nicolao, Francesia sac. Gio. Batta, Gaia Bernardino, Garino sac. Gio., Turco sac. Gio.
13. ☞ Id. id. (Istit. Salesiano).
15. ☞ Id. id.
17. ☞ Falcione Pietro fu Pietro.
19. Martellini Basilia ved. Festa Teobaldo.
21. ☞ Pichetto Giu.
23. Tavola-Valdese.
25. Malvano Giuseppe.
29. ☞ Bernasconi Antonia in Marchis; Ida e Luigia fu Marco.
31. Id. id.
33. Iuva contessa Giulia in Cavalli d'Olivola.
35. Copasso Paolo.
37. Pasta Carolina ved. Serra B.
39. Capris di Cigliè conte Zaverio.
41. Id. id.
43. ☞ Sollier Bernardina ved. Magliano.
49 Ferrovie dello Stato.
51, 53. Id. id.
57. ☞ Fusina ing. Lorenzo e Gerolamo fu Gio.

59. Barberis Maria in Corti e Prospera ved. Bologna sor. fu Gius.
61. ☞ Lajolo Eustacchio, Franc., Luigia, Irene e Paola fu Cesare.
63. Dallosta comm. Fedele fu Gius.
65. ☞ Buridan cav. Carlo Alberto (eredi).
67. ☞ Id. id.
71. ☞ Vigliardi-Paravia Carlo, Giacinto, Lorenzo, Gius., Innocenzo e nipote Gio. del fu Vincenzo.
73. ☞ Barbaroux Emilio e Giacomo fu Gio. B.
75. ☞ Denina Alix in Voli cav. Luigi.
77. Abegg cav. Augusto di Carlo.
81, 83. Remmert comm. Emilio.
85. Sacerdote cav. avv. Fed. fu Giuseppe-Salvatore.
87. Sacerdote Lazzaro.
89, 91. Chiesa comm. Michele.
93. ☞ Ambrosetti cav. Vincenzo.
95. Lanzone Vittorio, Francesco e Carlo fu Gerolamo.
97. Gaufrès Emilia fu Giulio e figli Meille Renato e Matilde fu Luigi-Paolo.
99. Cavalli Giuseppina ved. Voli.
101. ☞ Bombrini baronessa Candida fu Carlo ved. Jocteau.
103. ☞ Compans di Brichanteau march. Carlo.
105. ☞ Id. id.
109. ☞ Girard Paolina in Gondrand e Teppa Virginia in Girard.

111. Bruno Emanuelina fu Demetrio ved. Regis.
115. ☞ Guelpa ing. Giuseppe.
119. Germano Mario fu Melchiorre.
121. ☞ Masino Barbara in Ricca-Barberis.
123. Lattes Giobbe fu Isacco.
125. Milani Giuseppina ved. Mautino.
127. ☞ Demanio dello Stato (Carcere giudiz.).
129 Municip. di Torino (Dazio Comunale).
131. ☞ Munic. di Torino (Caserma artiglieria da campo).
133, 135. Municipio di Torino.

2. Manero ing. Adolfo, Edoardo e Maria ved. Billia fu Vinc.
4. ☞ Id. id.
6. ☞ Grondona Filippo fu Gio.
8. ☞ Carrassi del Villar nob. Giulia nata Pastoris.
12. ☞ San Martino di San Germano march. Eman.
14. ☞ Sineo contessa Vincenza fu Emilio moglie Vighetti.
16. Rauchenegger Sofia in Graf.
18. Sacco cav. prof. Federico.
20. Alby avv. Giuseppe ing. Vittorio ed Ernestina.
22. ☞ Asinari contessa Irene ved. Morozzo.
22*bis*. Id. id.
24. Bruera Paolina in Rossi-Bruera avv. Ettore.
26. Vinay Gabriella ved. Fasella.
28. Bocchino Adele in Degregorio.
30. ☞ Gamba bar. Carlo-Maurizio fu barone Alberto.
32. ☞ Andreis contessa Alice in Rovasenda di Rovasenda conte Aless.
34. ☞ Treves Abramo fu Donato.
36. ☞ Ricca-Barberis Mario e Gius. Enrico fu Enrico.

38. Ospedale di San Giovanni.
40. Constantin de Magny cav. Germ.
42. ☞ Rossi comm. avv. Teofilo, commend. ing. Cesare, cav. avv. Enrico e cav. dott. Ernesto fu Luigi.
44, 44*bis*. ☞ Id. id.
46, 48. Rosazza ing. Ern.
50. ☞ Id. id.
52. Priotti Ignazio per la sua prole.
58. Magnani Pietro e Martina fu Giov. Pietro.
60. ☞ Germano Rosalia ved. Servais
62. ☞ Guicciardi cav. Gio. e Pinchia Maria coniugi.
64. ☞ Pesio Feder.
66. ☞ Bonelli ing. Michelang. fu Gius.
68. ☞ Spurgazzi Ernesto e Giulia ved. Mattirolo.
70. Mazzonis Giovanni, Luigi, Pio ed Ernesto fu Ernesto.
72. ☞ Molino bar. Palmira in Andreis bar. Gio. (eredi).
74. ☞ Piacenza comm. Felice.
76. ☞ Boasso Ant. fu Luigi.
78. ☞ Biglia cav. Gio Batt. (eredi).
80. ☞ Id. id.
82. ☞ Montaldo dott. comm. Gius.
84. ☞ Massa comm. ing. Mattia (eredi).
86. ☞ Spantigati avv. Enrico e Berti Paolina ved. Spantigati.
88. ☞ Ramella Oreste ed avv. Umberto fu Carlo.
90. ☞ Poma Elisa moglie Borgogna avv. Franc.
92. Giacobini Augusto fu Giacomo ed Assandria dott. cav. Gius. e Giacobini Amalia coniugi.
94 ☞ Gani Raimondo ed Anna fu conte Carlo Scarampi di Monale contessa Adele e Malabaila di Canale Iolanda.

96. Canova Lodovico fu Carlo.
98. Colombo Maria moglie Guglielmetti (eredi).
Ossale Gio. fu Pietro
100, 102. Martinoto Rosalia ved. Martini.
Vaccarino geom. Gio. fu Paolo.
Martini sor fu Gius.
104. Marietti Rosa in Avenati-Bassi.
108. Cantara Alberto.
110. Luserna Rorengo di Rorà marchese Maurizio.
116, 118. Munic. di Torino (Ammazzatoio).
122. Munic. di Torino.
124 Id. id.
128. Demanio dello Stato (Panificio Milit.).
130. Demanio dello Stato (Caserma Cavalli).

VITTORIO FERRERO, via a ponente delle Officine Ferroviarie (**B 8**). *Pret.* **Mand. V** — *Sez.* **S. Salvatore** — *Delegaz. P. S.* **S. Secondo** — *Circoscr. elett. Amm.* **Mand. V** — *Polit.* **Coll. IV** — *Parr.* **della Crocetta.**

(Detto l'Eroe di S. Salvario). Nacque a Leynì nel 1785. Sventolò pel primo la bandiera della libertà in Torino. Morì nel 1853.

2. Debernardi cav. Michele.

VITTOZZI Ascanio (già al Monte). Via che conduce al Monte dei Cappuccini dall'angolo sud della piazza della Gran Madre di Dio (**L 9**). *Pret.* **Mand. VI** — *Sez.* **Borgo Po** — *Sez. P. S.* **Borgo Po** — *Circoscr. elett. Amm.* **Mand. VI** — *Polit.* **Coll. V** — *Parr.* **Gran Madre di Dio.**

Celebre ingegnere ed architetto che servì il duca Carlo Emanuele I: diede il disegno della chiesa del *Corpus Domini*, della Trinità, della chiesa dei Cappuccini al Monte e del Santuario che è a Vico Mondovì, dichiarato monumento nazionale.

1. Diatto cav. Gio.
2. Arrigoni Angela ved. Ridoni Eugenio e figli Ercole ed Ett.
4, 6. Arrigoni Angela ved. Ridoni Eug. e figli Erc. ed Ettore.
6. Donna Luigia, Giordana Maria ed Imoda Clotilde.

VIÙ (Via), nella borgata Ceronda. *Pret.* **Mand. VII** *Sez.* **Borgo Dora** — *Delegaz. P. S.* **S. Donato** *Circoscr. elett. Amm.* **Mand. VII** — *Polit.* **Coll. II** *Parr.* **di Lucento.**

Per la salubrità dell'aria, la mitezza del clima, la ubertosa vegetazione, le salubri acque è forse la stazione alpina piemontese più ricercata.

VOCHIERI Andrea, via a sera delle Officine Ferroviarie (**B 8**). *Pret.* **Mand. V** — *Sez.* **S. Salvatore** *Delegaz. P. S.* **S. Secondo** — *Circoscr. elett. Amm.* **Mand. V** — *Polit.* **Coll. IV** — *Parr.* **della Crocetta.**

Da Alessandria. Avvocato, cospiratore ardente della *Giovine Italia*. Venne fucilato il 22 giugno 1833.

8. Enolificio Italiano (Società Anon. Italiana).

VOGHERA (Corso), nel nuovo piano regolatore, lungo la sponda destra della Dora, tra la linea di cintura e la strada di Circonvallazione.

Città ben fabbricata della provincia di Pavia: sorge presso la sponda sinistra del torrente Staffora.

VOLPIANO (Via privata), nella borgata Monte Rosa, oltre la barriera di Milano. *Pret.* **Mand. VII** — *Sez.* **Borgo Dora** — *Sez. P. S.* **Borgo Dora** — *Circoscr. elett. Amm.* **Mand. VII** — *Polit.* **Coll. II** *Parr.* **Mad. della Pace.**

Comune del circondario di Torino, presso le rive del Mallone, alle falde di un colle.

19. Lupo Luigi e Vaudano Giuseppina coniugi.
21. Zucco Ant. e Chiara Rosa coniugi.
23. Basso Pietro di Nat.

8. Cometto Gio. e Marchionati Carolina coniugi.
12. Riviera Giov.-Francesco e Teisa Teresa coniugi
Rolle Felice e Truccano Carolina.
14. Pastore Sec. e Rocci Maria coniugi.
16. Lanza Claudio-Gaud. e Benedetto Carolina coniugi.
18. Barbero Domenico fu Pietro.
20. Castagno Secondo fu Lorenzo.
22. Dematteis Pietro di Gioachino.
24. Pace Luigi fu Pietro.
26. Avalle Giovanna in Avalle Gioachino.
28. Rapelli Francesco fu Felice.

VOLTA Alessandro, seconda via a destra del corso Vittorio Emanuele II, oltre piazza Carlo Felice (**F 8**). *Pret.* **Mand. III** — *Sez.* **Monviso** — *Sez. P. S.* **Monviso** — *Circoscr. elett. Amm.* **Mand. III** — *Polit.* **Coll. IV** — **Dal principio di questa via a quella di S. Quintino** *Parr.* **S. Secondo,** e da via S. Quintino al fine *Parr.* **S. Carlo.**

Celebre fisico, inventore della pila elettrica conosciuta sotto il suo nome, nato a Como nel 1745, ivi morto nel 1827. Da lui prende nome una delle sue unità della misurazione elettrica, il *wolt*.

1. Guicciardi cav. Gio. e Pinchia Maria coniugi.
3. Sella Linda in Piacenza Cesare.
5. Id. id.
7. Municipio di Torino. (Istituto tecnico G. Sommeiller).
2. Germano Rosalia ved. Servais.
4, 6. Zienkowiez Giulia Melania in Szylanski ed Angelica-Giulia-Rosa in Carozzi per le loro proli nate e nascit.
8. Opera Pia S. Paolo.
10. Id. id

VOLTURNO, via a giorno del corso Vitt. Em. II oltre Po. *Pret.* **Mand. VI** — *Sez.* **Borgo Po** — *Sez. P. S.* **Borgo Po** — *Circoscr. elett. Amm.* **Mand. VI** — *Polit.* **Coll. V** — *Parr.* **Gran Madre di Dio.**

Fiume che attraversa il Molise e la Campania e sbocca nel Tirreno. Celebre per la battaglia combattuta il 1° e 2 ottobre 1860, dai Garibaldini appoggiati dai Piemontesi, contro le truppe del Borbone.

1. Minetto cav. Carlo fu Vito.
6. Minetto cav. Carlo fu Vito.

VOLVERA, via privata nella borgata S. Paolo che unisce la via S. Paolo colla via vecchia di Grugliasco (**B 9**) *Pret.* **Mand. V** — *Sez.* **S. Paolo** — *Sez. P. S.* **San Secondo** — *Circoscr. elett. Amm.* **Mand. V** *Polit.* **Coll. IV** — *Parr.* **S. Bernardino.**

Comune del circondario di Pinerolo, in pianura presso il torrente Chisola.

3 Enria Teresio e Salvi Angela coniugi.
21. Deprè Carlo fu Giovanni.
16. Piovano Ant. e Torr prof. Gius.
20. Abrigo Maddalena in Deprè.
22. Molteni Maria fu Luigi.

ZECCA (Via della), da piazza Castello, vicino a via Po, fino al corso S. Maurizio, m. 900 (**L 8**). Sino ai numeri 12 e 15, *Pret.* **Mand. I** — *Sez.* **Dora**; indi al fine, *Pret.* **Mand. IV** — *Sez.* **Borgo Po** — sino a via Rossini *Sez. P. S.* **Dora,** indi al fine *Sez.* ... — *Circoscr. elett.* sino ai numeri 15 e 12 *Amm.* **Mand. I** — *Polit.* **Coll. I**; indi al fine *Amm.* **Mand.** ... *Polit.* **Coll. III** — Da piazza Castello a via Virginio (i numeri pari) e fino a via Montebello (i numeri dispari *Parr.* **San Giovanni**; da via Virginio a

Montebello (i numeri pari) *Parr.* **S. Francesco da Paola**; e da v. Montebello al fine (pari e dispari) *Parr.* **SS. Annunziata.**

Dal palazzo in cui si batterono per molti anni le monete dello Stato, ed ora sede d'alcuni uffici Demaniali. La Zecca fu soppressa nel 1870.

1. Demanio dello Stato (Accad. Milit.)
3 Demanio della Stato (Accad. Militare).
5. Demanio dello Stato (Accad. Militare).
7, 9. Demanio nazionale antico per la Lista civile di S. M. il Re.
11. Municipio di Torino.
13. Laugier (De) bar. Enr.
15. Id. id.
23. Perini Giuseppe.
Bonetto Clementina ved. Perini.
25 Società Promotrice di Belle Arti.
27 Gianoli Carina in Dupré Ernesto (Teatro Scribe).
29. Id. id.
31. Municipio di Torino
33. Arbarello avv. Luigi Gibello-Palazzo Costanza ved. Carbone
Balocca geom. Giovanni e Gibello-Palazzo Maria coniugi
35. Arbarello cav. Pietro (eredi) e avv. Luigi frat.
37. Campioni Teodolinda ved. Polti.
39. Ciravegna Maria ved. Signorini Giuseppe.
41. Demanio dello Stato (Caserma cavall.).
43. Bonelli Sibilla.
Ferrero baronessa Teresa ved. Bichi.
45. Discalzo dott. Giulio.
47. Col Maria fu Melch.
51. Guglielmini Cecilia ved. Cubito.

2. Giriodi di Monastero contessa Clementina in Coardi di Bagnasco.
4. Cauvin cav. Pasquale (eredi).
6. Demanio dello Stato. (R. Università).
8. Crolle Erminia ved. Caffaratti e figli Osvaldo e Carolina.
10, 12. Ceriana ing. Francesco e nip. fu Gius.
Ceriana ing. Franc. fu Pietro e Ceriana Elena di Francesco in Badini Confalonieri avv. Alberto.
14. Demanio dello Stato
16. Demanio dello Stato (Caserma Arimondi).
20. Municipio di Torino
22. Id. id.
24. Demanio dello Stato (Caserma Cavalleria).
26. Denina Carlo, Luigi, Ftlib. frat.
32. Municipio di Torino
34. Guglielmini Cecilia ved. Cubito.

VIA CIRCONVALLAZIONE, strada esterna alla cinta daziaria per tutto il suo andamento poligonale a sinistra del Po. Prende questo nome dal *vallo* o fosso in giro che accompagna la cinta — *Circoscr. elett* dal numero 2 al 48 *Amm.* **Mand. VI** — *Polit.* **Coll. III**; dal numero 66 al 440 *Amm.* **Mand. VII** — *Polit.* **Coll. II**; dal numero 518 all'872 *Amm.* **Mand. V** — *Polit.* **Coll. IV.**

Nord, dalla barr. di Po alla barr. di Valdocco.

2. Pianca Elisa in Buffaglia.
4. Tosatto Domenica ved. Tamagno.
6. Corte di Montanaro conte Gius. di conte Giacinto.
Soc. Offic. Torinesi già Luigi Carrera e C. (Anonima).
Id. id.
Soc. Anon. « Taurus ».
20. Capellis Felicita in Varesio.
24. Castano Federico fu Giuseppe.
28. Audenino G. B. fu Luigi.
30. Chiesa Margherita ved. Compra.
32. Artusio Giov.
34. Biancotto Giacomo fu Gio.
36. Saladino Adele in Schiavino.
38. Mossetto Giuseppe e Domenico.
40. Bologna frat. e sor. fu Domenico.
Bologna Luigi fu Giuseppe.
42. Gianeri Cesare fu Antonio.
44. Debenedetti Rachele fu Moise.
Bruno Vitale di Placido.
Bologna Giuseppa di Luigi ved. Falchero e figlio Luigi.
48. Roero Pietro fu Michele.
Soc. termotecnica e meccanica.
50. Società anon. Fonderie Poccardi.
52. Fabb. Italiana di Frigoriferi (Soc. Anonima).
66, 68, 70 Municipio di Torino.
72, 76, 78. Municipio di Torino.
86. Vitali Adele di cav. Gio. in Fontana.
96. Fabb. Torinese colla e concimi.
98. Id.
100. Id.
102. Bellin Lorenzo, Mario fu Franc.
104. Portalupi dottor A. e C.
Bosso Nicola fu Tommaso.
108 Soc. Anon. Elettricità Alta Italia.
110. Società Forni Termo elettr. Stassano.
140 Gatto Antonio.
142. Bertone Antonio.
Bocca Francesco fu Melchiorre.
144. Desiderio Carlo fu Costantino.
148. Airoldi Gius. fu Carlo
150. Rubiola Domenica.
Rubiola Lucia ved. Cociglio.
Rubiola Angela.
Grosa Gius., Eugenia in Carena, e Grosa Maria di Gius.
152. Maggia Maria ved. Ferrero Gius. e Adelaide in Ferrero Franc. sorelle fu Pietro.
168. Grassi L. di Paolo.
170. Id. id.
172, 174. Grassi Luigi di Paolo.
178. Società Anonima per la Ferrovia centrale e Tramvie del Canavese.
180, 182. Romana Pietro fu Pietro.
184. Berruto Fel., Vinc., Maria e Mich. fu Luigi e Berruto Felicita e Vinc. fu Bernardo.
186. Cassardo Ant. fu Domenico.
Bianco Giacomo e Ceresa Girone Maddalena coniugi.
188. Burzio Giuseppe e Casalegno Anna coniugi.
190. Garis Carlo, Gaetano e Vittorio frat
192. Peyrani Teodoro fu Carlo e Rio Lucia fu Matteo coniugi.
196. Lungo Gius. - Bartolomeo.
198. Barberis Giuseppe fu Secondo-Ant.
200. Bestonso Carlo fu Gio.
204. Piccini Antonio fu Carlo Andrea.
206. Id. id.
208. Cerrutti Giuseppe e Grabbi Olimpia coniugi.
240. Bologna ing. Luigi.
246. Giacomelli cav. Vincenzo (eredi).
248. Rapallino Onorina. Hofmann e C. (Ditta).
250-252. Ajroldi Maria in Garetto, Margherita in Salussoglia, Carolina e Luigia sor. fu Gio.
266. Soc. Nazionale officine di Savigliano.
268. Id. id.
270. Id. id.
272. Id id.
274. Id. id.
276. Id. id.
278. Id. id.
280. Id. id.
282. Id. id.
312. Bedarida cav. Giuseppe.

Dalla via Circonvallazione **Nord** (barr. di Milano).

40. Alinei Giovanni.
46. Narbona Pietro e Chiaretta Giuseppa coniugi.

Dalla via Circonvallazione Nord (barr. delle Maddalene).

347. Orsini Giuseppe e Chiappino Margh. coniugi.
349. Prin Giuseppe fu Giacomo.
321. Capello Rosa fu G. B. in Nam.
323. Ferrera Felicita.
325. Ricci Gian-Luigi e C.
327. Martini Giuseppe fu Lorenzo.
329. Imberti Gio fu G. B.
333. Garzena Pietro fu Ant. e Bruera Catterina coniugi.
320. Riva Felice-Natale fu Gius.
322. Feira Enrico fu Battista e Diolot Dionigia ved. Feira Battista.
324. Brunetta Domenico e Donadio Elisabetta coniugi.
326. Bagliani Virginia ed Angela.
330. Marozzi Gio. e Balorello Anna coniugi.
614. Soc. Piemontese Automob. Ansaldi-Ceirano « Spa ». (Anon.).
636. Demanio pel PoligonoGenio ferrov.
638. Munic. di Torino (casotto daziario). Ferrov. dello Stato.
674. Mazzucchelli Paolo e Dentis Carlo.
678. Id. id.

Dalla via Circonvallazione **Ovest** (Campidoglio-Martinetto).

230. Deman. dello Stato (Tiro a Segno). Società del Tiro a Segno Nazionale.
235. Fiorio Celest., Laureato, Mich., Valentino e Vitt. fu Paolo.
237. Ferrero Gio. e Brunasso Maria coniugi.
347. Mazzonis Paolo fu G. B.
374. Piccola Casa Divina Provvidenza (Osp. Amedeo di Savoia).

Ovest, dalla barr. di Valdocco alla barr. di Orbassano).

426. Pozzi Elisa-Anselma ed Elda Ernestina sorelle fu Enrico.
428. Bellando Giuseppe Luigi fu Giovanni.
436. Fer-Famil Domenica in Seffusatti e Luigi. fu Ant.
440. Salvago Luigia vedova Biglia.
518. Dettoni Gio. fu Bart. e Bauchiero Fortunato fu Franc. (Ditta).
526-28. Boringhieri e C. Societa in accomandita semplice.
530. Casalegno Gius. fu Stefano.
532. Id. id.
534. Borgialli avvocato Cesare-Luigi di Domiziano.
536. Mensio Caterina moglie Giuganino Martino
540. Bocca Giuseppe fu Giorgio e Delpozzo Marcella fu Pietro.
554. Gallina Erminia fu Luigi moglie del cav. Decimo.
568. Crotta Giovanni fu Domenico.
572. Gautiero Gio. fu Gius., Costamagna Carolina in Gautiero fu Gius. coniugi e nipoti Brunato Antonietta, Chiarina e Felice di Adeodato.

Sud, dalla barr. di Orbassano al flume Po presso l'**Isola** d'Armida.

806. Ferrovie dello Stato.
808. Reale Letizia ed Enr. fu Gius.
814. Charvet ing. Enr. Giov. fu Bernardo.
820,824. Soc. Torin. dei Tramwais.
826. Garassino cav. Bartolomeo.
836. Soc. Stearinerie Oleif. Lanza (Anon.).
844. Id. id.
852. Lanza Mich. e Vittoria in Gamna Luigi.
860. Gilli cav. Camillo fu Franc.
864, 866. Id. id.
868, 728. Id. id.

Dalla via Circonvallazione **Sud**.

355. Ribero Eleonora. Perlo Giorgio fu Giuseppe.
356. Capello Giacinta in Bertinetti.
357. Tropini Margherita di Antonio moglie a Pignata Sebast.
Segue 357. Serralunga Angelo fu Gius. Pignatta Sebast. fu Giuseppe. Riva Caterina in Serralunga.
361. Bertinetti Emilio.

Onde mantenere a questa *GUIDA* la sua esattezza ed incontestata utilità per ogni ordine di cittadini, preghiamo il Pubblico di volerci coadiuvare, annunciandoci i ***traslochi***, gli ***acquisti*** e le ***vendite degli stabili***, le ***onorificenze***, i ***decessi*** ed ogni sorta di variazioni avvenute nel corso dell'anno.

Le correzioni si eseguiscono **gratis** inviandole alla Ditta editrice G. B. Paravia e C., via Arsenale, 29.

ELENCO (*)
DELLE PIAZZE, DEI CORSI, DELLE VIE E DEI VICOLI

a cui, per deliberazione del Consiglio Municipale, fu cambiato nome *dal Marzo **1851** al Marzo **1909**.*

DATA cui fu stabilita l'attuale denominazione	DENOMINAZIONE ATTUALE	DENOMINAZIONE PRECEDENTE
	PIAZZE.	
19 giugno 1860	Carlo Emanuele II	Carlina.
19 dicembre 1866	Lagrange	Bonelli.
....	Palazzo di Città	Delle Erbe.
25 giugno 1864	S. Martino	Pietro Micca.
19 giugno 1860	Savoia	Susina.
19 giugno 1860	Solferino	Mercato della legna.
2 giugno 1869	Venezia	Mercato dei combustibili.
	CORSI.	
20 settembre 1889	Cairoli	Lungo Po.
18 agosto 1884	Grugliasco	S. Martino, che prima del 25 giugno 1864 si denominava corso Pietro Micca, a sud della piazza S. Martino.
2 giugno 1869	Massimo d'Azeglio	Dei Tigli.
19 novembre 1894	Monferrato	Casale.
19 giugno 1860	Palestro	Valdocco a sinistra di via Garibaldi.
16 marzo 1908	Ponte Mosca	
30 maggio 1879	Principe Oddone	Principe Oddone e San Solutore.
30 maggio 1879	Re Umberto	Principe Umberto, che prima del 19 giugno 1860 era detto Baluardo dell'Arsenale e strada di Piazza d'Armi.
30 maggio 1879	Regina Margherita	S. Massimo, il tratto fra il circolo Valdocco e piazza Emanuele Filiberto. Santa Barbara, il tratto fra la piazza Emanuele Filiberto e il circolo del R. Parco.
25 giugno 1864	S. Martino	Pietro Micca a nord della piazza S. Martino.
24 aprile 1878	Vittorio Emanuele II	Viale del Re. Principe Amedeo, che prima del 19 giugno 1860 si denominava corso a Piazza d'Armi. S. Avventore.
	VIE.	
19 giugno 1860	Accademia Albertina	Arco. Posta.
3 novembre 1884	Alessandria	Caselle.
29 marzo 1851	Alfieri	S. Carlo.
19 giugno 1860	Andrea Doria	Carrozzai a sinistra di via Roma.
16 aprile 1873	Andrea Provana	Sotto Ripa.
19 giugno 1860	Arsenale	S. Secondo a destra del corso Vitt. Em. II. Arsenale.
19 novembre 1894	Ascanio Vittozzi	Via al Monte.
19 giugno 1860	Assarotti	Deposito, a sinistra di via Garibaldi
30 novembre 1881	Asti	Lauro.
19 giugno 1860	Barbaroux	Madonnetta, il tratto tra la via Genova ed il corso Siccardi. Guardinfanti, il tratto da p. Castello a v. Genova.
25 maggio 1862	Barolo	Macelli.
19 giugno 1860	Bava	S. Massimo e del Moschino dalla p. Vitt. Em. I al corso S. Maurizio.
19 giugno 1860	Bertola	Gambero. Due Bastoni.
19 giugno 1860	Bogino	Barra di Ferro. Ambasciatori. Bogino.

(*) Per la parte storica confrontare i relativi nomi alla pag. 9 e seg.

DATA cui fu stabilita l'attuale denominazione	DENOMINAZIONE ATTUALE	DENOMINAZIONE PRECEDENTE
29 marzo 1874	Bonafous	Del Corso.
19 giugno 1860	Botero	Fieno.
25 giugno 1864	Carena	Del Canale.
19 giugno 1860	Carlo Alberto	Goito, a notte del corso Vitt. Em. II. Madonna degli Angeli. Carlo Alberto, di cui il tratto tra la p. omonima e via Po, prima del 19 giugno 1860, si chiamava via Gabeile.
18 agosto 1881	Carmagnola	Fessia.
19 giugno 1890	Carmine	Fabro. Carmine.
19 giugno 1860	Cavour	Arcivescovado. Esagono, a sinistra di via Roma.
19 giugno 1860	Consolata	Consolata. S. Anna.
20 maggio 1889	Conte Verde	Delle Fragole poi Pellicciai, dalla via Palazzo di Città alla via Torquato Tasso. Mascara, dalla v. Torq. Tasso alla via Basilica.
14 dicembre 1858	Corte d'Appello	Senato.
16 marzo 1908	Don Bosco	Cottolengo, a ponente del corso Princ. Oddone.
19 giugno 1860	Fabro	Scuole.
19 giugno 1860	Finanze	Giardino. Finanze.
. . . .	Francia (Provinciale di)	Savoia.
2 giugno 1869	Franco Bonelli	Fornelletti.
5 giugno 1882	Garibaldi	Doragrossa.
20 maggio 1889	Genova	S. Francesco d'Assisi, che prima del 19 giugno 1860 era divisa in due vie, S. Francesco d'Assisi e S. Martiniano. Vie Private.
19 giugno 1860	Giulio	Fortino. Baluardi di Settentrione. Ghiacciaie.
19 giugno 1860	Lagrange	Conciatori.
30 maggio 1879	Magenta	Ginnastica.
16 marzo 1908	Manno Giuseppe	Rossini, fra i corsi Regina Margherita e Siena.
30 maggio 1879	Maria Vittoria	S. Filippo, da piazza S. Carlo sino alla piazza Carlo Emanuele I. Soccorso, da piazza Carlo Em. I al corso Lungo Po: prima del 19 giugno 1860 parte di detta via era denominata, Via dei Tintori.
5 luglio 1882	Mazzini	Borgo Nuovo.
30 maggio 1879	Melchior Gioia	Gioberti, a destra del corso Vitt. Em. II.
16 marzo 1908	Meucci Antonio	Alfieri, tra piazza Solferino e corso Siccardi (a datare dall'ottobre 1909).
15 gennaio 1857	Milano	D'Italia.
5 luglio 1882	Mille (Dei)	S. Lazzaro.
19 novembre 1894	Monferrato	S Mauro Casale, che prima del 16 febbraio 1876 si chiamava Madonna del Pilone.
19 giugno 1860	Montebello	Cannon d'Oro.
19 giugno 1860	Monte di Pietà	Monte di Pietà. Due Buoi.
19 giugno 1860	Napione	Lungo Po, a valle del ponte Vitt. Em. I.
19 giugno 1860	Orfane	S. Dalmazzo. Orfane e Rosario, a destra di via Garibaldi.
19 giugno 1860	Ospedale	Ospedale. Al Fiume.
24 novembre 1871	Paleocapa	S. Quintino.
30 maggio 1879	Parini	Massena, a destra del corso Vitt. Em. II.
19 giugno 1860	Perrone	Quartieri, a sinistra di via Garibaldi.
2 giugno 1869	Plana	Dei Ripari.
28 ottobre 1868	Ponte Mosca	Al Ponte.

DATA cui fu stabilita l'attuale denominazione	DENOMINAZIONE ATTUALE	DENOMINAZIONE PRECEDENTE
19 giugno 1860	Porta Palatina	Cappellai. Spirito Santo. Quattro Pietre.
30 maggio 1879	Principe Amedeo	Porta Romana. Teatro d'Angennes, che prima del 19 giugno 1860 si divideva in via Verna e Teatro d'Angennes.
29 marzo 1874	Roma	Nuova e di Porta Nuova.
2 giugno 1869	Rossini	Dell'Ippodromo, che prima del 19 giugno 1860 si chiamava via della Posta.
9 maggio 1900	Rovigo	Cesana.
19 giugno 1860	S. Agostino	Stampatori.
19 giugno 1860	S. Domenico	Partitore. Figlie dei Militari. S. Domenico.
16 aprile 1873	S. Francesco da Paola	Meridiana, dalla via Cavour al corso Vitt. Em. II.
19 giugno 1860	S. Massimo	S. Pelagia, divisa prima del 19 giugno 1860 nelle vie Santa Pelagia e Cannon d'Oro.
19 giugno 1860	S. Maurizio	S. Maurizio. Rosa Rossa.
19 giugno 1860	S. Tommaso	S. Tommaso. Argentieri.
19 giugno 1860	S. Chiara	S. Martino. Santa Chiara. Basilica, a sinistra di via Milano
9 maggio 1900	Savona	Mercato.
19 giugno 1860	Siccardi	Consolata, a sinistra di via Garibaldi.
9 maggio 1900	Treviso	Meana.
	Urbano Rattazzi	Valentino.
19 giugno 1860	Vasco	S. Francesco da Paola, a sinistra di via Po.
19 novembre 1894	Viotti	Della Palma.
19 giugno 1860	Virginio	Bogino, a sinistra di via Po.
30 maggio 1879	Volta	Gazometro, a destra del corso Vitt. Em. II.
20 maggio 1889	Venti Settembre	Provvidenza, che prima del 19 giugno 1860 era divisa in via Sacchi (la prima parte di strada a destra del c. Vitt. Em. II) e v. Provvidenza fino via S. Teresa. Venti Settembre, da v. S. Teresa a v. Garibaldi, che prima del 12 nov. 1886 si chiamava S. Maurizio. Seminario, dalla via Garibaldi a p. S. Giovanni. Scuderie.
1 ottobre 1904	Giovanni Prati	Private.
1 ottobre 1904	Luigi Ornato	Val S. Martino.
23 dicembre 1906	Pescatore	Dei Pescatori.
	VICOLI.	
19 giugno 1860	Maria Adelaide	Settentrione.
19 giugno 1860	Scuderie Reali	Scuderie.
19 giugno 1860	Torquato Tasso	S. Lazzaro.

MANDAMENTI

Mandamento I, Pretura **Dora.**
» II, » **Moncenisio.**
» III, » **Monviso.**
» IV, » **Po.**
» V, » **S. Salvatore.**
» VI, » **Borgo Po.**
» VII, » **Borgo Dora.**

BORGHI

Antica denominazione ora fuori uso.

Borgo Dora, al nord della città.
» **Crocetta,** » sud-ovest »
» **Nuovo,** » sud-est »
» **Po,** » est »
» **S. Salvario,** » sud »
» **S. Secondo,** » sud-ovest »

REGIONI E FRAZIONI

REGIONE I.

Barriera d'Orbassano, Crocetta, Pretura Borgo S. Salvatore.
Molinette, Pretura Borgo S. Salvatore.
Lingotto, Pretura Borgo S. Salvatore.
Gerbido, Tetti Varrò, Pret. Borgo S. Salvatore.
Drosso e Tre Tetti, Pretura Borgo S. Salvatore.
Mirafiori, Pretura Borgo S. Salvatore.

REGIONE II.

Barriera del Martinetto, Pret. Borgo Dora.
Pozzo Strada, Pret. S. Salvatore e Borgo Dora.

REGIONE III.

Lucento, Pretura Borgo Dora.
Borgo Vittoria, Pretura Borgo Dora.
Madonna di Campagna, Pretura Borgo Dora.

REGIONE IV.

Barriera di Milano, Pretura Borgo Dora.
Regio Parco, Pretura Borgo Dora.

REGIONE V.

Villaretto, Pretura Borgo Dora.
Abbadia di Stura, Pretura Borgo Dora.
Bertolla, Pretura Borgo Dora.

REGIONE VI.

Madonna del Pilone, Pretura Borgo Po.
Sassi, Pretura Borgo Po.
Soperga, Pretura Borgo Po.
Mongreno, Pretura Borgo Po.
Reaglie, Pretura Borgo Po.

REGIONE VII.

Santa Margherita, Pretura Borgo Po.
San Vito, Pretura Borgo Po.
Cavoretto, Pretura Borgo Po.

BORGATE FUORI DELLA CINTA DAZIARIA

Borgata	Regione	Frazione	Località
Abbadia di Stura	V	Borgata Stura	oltre il Regio Parco
Baia d'Assab	II	Pozzo Strada	oltre barr. di Francia
Basse di Dora	II	Pozzo Strada	oltre barr. di Francia
Bertolla	V	Bertolla	oltre il Regio Parco
Campidoglio	II	Barriera del Martinetto	oltre barr. del Martinetto
Cavoretto	VII	Cavoretto	oltre barr. di Piacenza
Cenisia	II	Pozzo Strada	oltre barr. di Francia
Ceronda	III	Lucento	oltre barr. del Martinetto
Drosso	I	Drosso e Tre Tetti	oltre barr. d'Orbassano
Gerbido	I	Gerbido	oltre barr. d'Orbassano
Lingotto	I	Lingotto	oltre barr. di Nizza
Lucento	III	Lucento	oltre barr. del Martinetto
Maddalene	IV	Regio Parco	oltre barr. del R. Parco.
Madonna di Campagna	III	Madonna di Campagna	oltre barr. di Lanzo
Madonna del Pilone	VI	Madonna del Pilone	oltre barr. di Casale
Mirafiori	I	Mirafiori	oltre barr. di Stupinigi
Molinette	I	Molinette	oltre barr. di Nizza
Monginevro	II	Pozzo Strada	oltre barr. di Francia
Mongreno	VI	Mongreno	vicino alla borgata Sassi
Monte Bianco	IV	Barriera di Milano	tra la barr. di Milano ed il R. Parco
Monte Rosa	IV	Barriera di Milano	tra la barr. di Milano ed il R. Parco
Osterietta	I	Molinette	oltre barr. di Nizza
Ponte Trombetta	VII	Barriera di Casale.	tra la barr. di Casale e Valle S. Martino
Pozzo Strada	II	Pozzo Strada	oltre barr. di Francia
Regio Parco	IV	Regio Parco	oltre barr. del Camposanto
Reaglie	VI	Reaglie	oltre la borgata Madonna del Pilone
San Paolo	II	Pozzo Strada	oltre la Polveriera
San Vito	VII	San Vito	oltre barr. di Piacenza
Santa Margherita	VII	Santa Margherita	oltre la piazza Gran Madre di Dio
Sassi	VI	Sassi	oltre la borgata Madonna del Pilone
Soperga	VI	Soperga	oltre la borgata Sassi
Stura	V	Abbadia di Stura	oltre barr. del Camposanto
Tetti Varrò	I	Gerbido	oltre barr. d'Orbassano
Tre Tetti	I	Molinette	oltre barr. di Nizza
Val Salice	VII	Val Salice	oltre la piazza Gran Madre di Dio e il corso Vitt. Em. II, oltre Po
Val San Martino	VII	Val San Martino	oltre barr. di Casale
Villaretto	V	Villaretto	oltre barr. di Lanzo a sinistra
Vittoria	III	Mad. di Campagna.	oltre barr. di Lanzo.

MONUMENTI

Amedeo di Savoia duca d'Aosta. — Fu eretto per sottoscrizione nazionale e inaugurato il 7 maggio 1902. L'esecuzione di esso fu affidata all'artista comm. Davide Calandra, in seguito a concorso fra gli scultori italiani, bandito nel 1892. Consta di una statua equestre in bronzo, alta circa metri 5, rappresentante il principe Amedeo che sfodera la sciabola, comandando la carica a Monte Croce, dove fu ferito. Questa statua è portata da un monolito di granito, di 8 metri (25 tonnellate). La base del monumento è costituita da un grande altorilievo in bronzo, che ne copre tutte le quattro facciate, per uno sviluppo di metri 28. L'altorilievo riproduce in vari gruppi, composti su fondi istoriati, le più spiccate figure di principi sabaudi, che la storia ricordi per speciali virtù. È, nel concetto artistico che informa il monumento, la rievocazione allegorica delle virtù di Casa Savoia, espressa dalla seguente leggenda, dall'artista stesso dettata, e incisa sulla base di granito, che porta la statua: CON L'IDEALE E CON L'ESEMPIO DEGLI AVI, PRODE, GENEROSO, MUNIFICO, PARI NEL SACRIFIZIO E NELLA MAESTÀ.

Sulla facciata del monumento v'è la dedica: AMEDEO DI SAVOIA DUCA D'AOSTA 1902. La statua equestre è stata fusa dal cav. Emilio Sperati, in Torino; l'altorilievo dal cav. Pietro Lippi, in Pistoia. La base e la gradinata sono in granito, estratto dalle cave di Vayes (in Val di Susa) e provvisto dal cav. Aurelio Stella di Torino. L'opera muraria ed il collocamento furono eseguiti a cura e sotto la direzione del mastro costruttore signor Carlo Frappolli. — *Parco del Valentino, sull'asse del corso Raffaello.*

Amedeo VI detto il Conte Verde. — Gruppo in bronzo modellato dal cav. Pelagio Palagi, fuso in Torino dalla fonderia Colla. — Ha per epigrafe: QVESTO RICORDO DELLA SPEDIZIONE IN ORIENTE DEL CONTE VERDE — FV COMMESSO DAL RE CARLO ALBERTO E DONATO ALLA CITTÀ DI TORINO — PER RICAMBIARLE L'AFFETTVOSA LETIZIA ONDE FECE PIV SOLENNI LE NOZZE — DELL'AVGVSTO SVO PRIMOGENITO AL QVALE ERA POI DATO INAVGVRARE — IL COSPICVO MONVMENTO DI GLORIA NAZIONALE E DOMESTICA — VII MAGGIO MDCCCLIII. — *Piazza del Palazzo di Città.*

Balbo Cesare, statista. — Statua in marmo dello scultore Vela, innalzata nel 1856. — *Aiuola Balbo, tra le vie Cavour, dei Mille, San Massimo e Accademia Albertina.*

Bava Eusebio, generale. — Statua in marmo dello scultore Albertoni, erettagli dall' Esercito Sardo. — *Aiuola Balbo, tra le vie Cavour, dei Mille, San Massimo e Accademia Albertina.*

Beccaria Gio. Battista. — Guglia posta in onore di questo dotto abate in capo a piazza dello Statuto, e per segnare la base dei lavori trigonometrici per il meridiano di Torino, da lui compiuti per ordine di Carlo Emanuele II.

Benso di Cavour Conte Camillo. — Grandioso gruppo in marmo, dello scultore Duprè, inalzato l'anno 1872; oltre alla figura del grande Statista, si trovano altre 10 statue minori in marmo, e molti ornati in bronzo. Il concetto del monumento venne così spiegato:

Nel gruppo principale (alto m. 4,35): *L'Italia offre la corona civica al conte Cavour*, il quale nel dipartirsi da questa terra lasciò il suo ricordo scritto nella carta che tiene fra le mani *Libera Chiesa in libero Stato* — davanti e dietro stanno seduti *il Diritto* e *il Dovere*, concetti del sommo statista: il *diritto* dell'Italia a costituirsi in Nazione, il *dovere*, che egli immedesimò, di tutti gli Italiani di adoperarsi per conseguire questo supremo scopo; — ai fianchi su due segmenti semicircolari stanno, da un lato, la *Politica* contrariata, come ai tempi del Cavour, da due partiti, il *sovversivo* ed il *retrivo*, raffigurati da due giovinetti; dall'altro l'*Indipendenza* che spezzò i vincoli della signoria straniera e compose il fascio dell'unità. — Sotto alla statua principale, nel granito, sono raffigurate col leone alato e con la lupa che allatta i gemelli Romolo e Remo, Venezia e Roma, come a denotare non avere il Cavour potuto compiere il suo grande concetto di unirle alla famiglia italiana; — i bassorilievi rappresentano *il ritorno delle truppe sarde dalla Crimea*, e *il Congresso di Parigi*; — i trofei agli angoli simboleggiano la Guerra, la Marina, l'Istruzione, l'Industria, l'Agricoltura e il Commercio, da lui instaurati come Ministro; nel fregio superiore sono gli stemmi delle Provincie che hanno contribuito ad inalzare il monumento; — sui due grandi scudi stanno l'arma di Casa Savoia e della famiglia Cavour. — Il monumento è alto metri 14,20 e misura alla base metri 36. — *Piazza Carlo Emanuele II*, detta *Carlina*. — Altra statua esiste nel *Palazzo della Camera di Commercio*

Borella Alessandro, dottore e scrittore popolare, politico e liberale. — Busto in bronzo postogli dagli amici nel 1871. — *Giardino della Cittadella.*

Bottero G. B. — È opera dello scultore O. Tabacchi. La statua in bronzo del Bottero, in piedi, posa su un plinto di granito che di poco s'eleva dal suolo. Tiene nella mano destra la *Gazzetta del Popolo*, e colla sinistra sembra affermare e commentare il suo pensiero. — Il Bottero nacque a Nizza Marittima il 16 dicembre 1822; studiò in Torino, si laureò in medicina, quindi *emigrò*, com'egli soleva dire, dal campo della scienza per passare a quello del giornalismo politico, fondando col Govean la *Gazzetta del Popolo*, che fu poi tutta la sua vita. — Fu Consigliere comunale di Torino e Deputato al Parlamento Subalpino. Alla causa della libertà e indipendenza d'Italia dedicò tutto il suo ingegno e l'opera sua, e in favore di questi ideali combattè dalla tribuna, e più dalle colonne del suo giornale, memorande battaglie. Morì in Torino il 16 novembre 1897. Il monumento venne eretto per sottoscrizione pubblica ed inaugurato il 12 novembre 1899. — *Aiuola di via Quattro Marzo.*

Brofferio A., giureconsulto e poeta. — Statua in marmo inauguratasi il 28 maggio 1871. — *Giardino della Cittadella.*

Carlo Alberto. — Monumento equestre con bassorilievi e ornamenti in bronzo, rappresentanti un artigliere, un granatiere, un bersagliere ed un lanciere del 1848. Ai quattro lati stanno sedute statue, pure di bronzo, simboleggianti l'Indipendenza, la Libertà, la Giustizia ed il Sacrificio. — Lavoro lodatissimo dello scultore Marochetti, inalzato nel 1861, *sulla piazza Carlo Alberto.*

— Altro monumento a Carlo Alberto, dello scultore Vela, v'ha *sullo scalone del Palazzo Reale*. Altro, dello scultore G. B. Cevasco, *sullo scalone del Palazzo Madama;* infine la statua, dello scultore Cauda, *sotto i portici del Palazzo Municipale.*

Cassinis G. B., giureconsulto — Statua in marmo dello scultore Odoardo Tabacchi, eretta nel 1875. *Giardino della Cittadella.*

Castore e Polluce. — Pregevolissime statue equestri in bronzo, modellate dallo scultore lombardo Abbondio Sangiorgio. — *Piazza Castello, al centro dell'artistica cancellata fronteggiante il Palazzo Reale.*

Cavalli Giovanni, generale d'Artiglieria; busto in bronzo fuso nell'*Arsenale*, posto nel cortile del medesimo, inauguratosi il 4 dicembre del 1883 alla memoria di colui che pe' suoi studi fu una delle glorie del Corpo d'Artiglieria.

Conquistatore (Il). — Nel giardino d'una palazzina privata a ovest del Monumento Vittorio Emanuele II, s'offre alla vista del pubblico questa bellissima statua equestre di Davide Calandra. L'autore con arte geniale e squisita di concezione e d'insieme, rappresenta in bronzo un cavaliere del medioevo che, giunto sul margine d'un dirupo, rigido sugli arcioni, la destra impugnante una lunga lancia, fissa a l'orizzonte lo sguardo acuto. — *Angolo corsi Siccardi e Vittorio Emanuele II.*

Cottolengo (Canonico), insigne benefattore dei poveri, fondatore dell'Istituto omonimo. Statua in marmo dello scultore Bruneri, posta nella nicchia sovrastante l'arco *in fondo di via Ariosto.*

Crimea (Monumento commemorativo della spedizione in). — Autore del progetto di questo bel monumento è il comm. Luigi Belli. — Esso consiste in un obelisco di granito su una base quadrangolare larga metri 9; l'altezza totale è di metri 18. È ornato da un gruppo di tre figure di cui quella al centro rappresenta la figura muliebre del Piemonte tenendo nella destra l'emblema della Vittoria, fiancheggiata a destra e sinistra da un bersagliere e un marinaio rappresentanti l'Esercito e la Marina. Lo zoccolo è decorato degli stemmi delle Potenze alleate. I bassorilievi ed iscrizioni uniti agli angoli mediante gruppi di palme rappresentano la battaglia della Cernaia e l'assedio di Sebastopoli; in ultimo l'obelisco, sulla cui facciata anteriore leggesi: A RICORDO DELLA SPEDIZIONE DI CRIMEA MDCCCLV-MDCCCLVI, e nella posteriore: RE — PRINCIPI — ESERCITO — ARMATA — MUNICIPIO — CITTADINI — ERESSERO — MDCCCLXXXII. — *Sul prolungamento del Corso Vittorio Emanuele II, oltre Po; fronteggia il Ponte Umberto I.*

De Gerbaix de Sonnaz Ettore, generale. — Statua in bronzo modellata dallo scultore Dini e fusa nell'officina Papi di Firenze; inauguratasi il 23 dicembre 1883. — *Piazza Solferino.*

Emanuele Filiberto. — Grandioso monumento equestre in bronzo, con due bassorilievi rappresentanti la battaglia di S. Quintino e la pace di Cateau-Cambrésis (1559), capolavoro dello scultore Carlo Marochetti. Al lato sud si legge: EMANVEL . FILIBERTO — CAROLI . III . F. — ALLOBROGVM . DVCI — REX . CAROLVS . ALBERTVS — PRIMVS . NEPOTVM — ATAVO . FORTISSIMO — VINDICI . ET . STATORI — GENTIS . SVAE — AN . M.DCCC.XXXVIII. Al Nord: VICTOR . AD . AVG . VEROMANDVOR. — SVBALP . REGIONE — IN VIRTVTIS . PRETIVM — RECEPTA — VRBEM . INGREDITVR — IVRE . VETERIS PRINCIPATVS — ET . CIVIVM . STVDIO . SVAM — POPVLIS PACEM — REDDITVRVS — XIX . KAL . IAN . AN . M . D . LXII. — *Piazza S. Carlo*

— Altra statua in marmo dello scultore Santo Varni, *sullo scalone del Palazzo Reale.* — Altra statua *nella Cappella della SS. Sindone* — Due busti *nella R. Pinacoteca.*

Eugenio di Savoia, il principe liberatore di Torino nel 1706, statua in marmo del Simonetta, donata al Municipio dal cav. Mestrallet nel 1858. *Facciata del Palazzo Municipale.*

— A questo principe venne eretta altra statua equestre in alto rilievo, dello scultore Andrea Bonino, sulla fronte del tempio di N. S. della Salute in Borgo Vittoria, dono di S. M. la regina Margherita di Savoja, come ricordo degli ultimi episodii ivi avvenuti nella memoranda giornata 7 settembre 1706

Ferdinando di Savoia, duca di Genova. — Statua equestre in bronzo, con bassorilievi, modellata dallo scultore Balzico, fusa nell'officina Papi a Firenze. Porta le due seguenti epigrafi: Nella parte anteriore: FERDINANDO DI SAVOIA — DVCA DI GENOVA — FERITO A MORTE IL CAVALLO — NELLA BATTAGLIA DI NOVARA — SEPPE VENDICARE COL VALORE — L'INGIVRIA DELLA FORTVNA. Nella posteriore: VITTORIO EMANVELE II — RE D'ITALIA — TESTIMONE DELLE PRODEZZE FRATERNE — CON MEMORE AFFETTO — ERESSE 1877. — *Piazza Solferino.*

— Altra statua in marmo dello scultore Dini, donata al Municipio dal cav. Mestrallet nel 1858. — *Facciata del Palazzo Municipale.*

Ferraris Galileo. — È opera dello scultore Luigi Contratti. Inaugurato il 17 maggio del 1903, si compone della statua in bronzo di Galileo Ferraris, dalla caratteristica figura pensosa, fortemente piantata sul piedestallo di granito, a cui nella facciata principale si addossa, in ardita e vigorosa movenza artistica, la geniale figura simbolica della Verità che fu sempre, con tanta intensità di lavoro e di speculazione scientifica, ricercata, studiata e trovata dall'inventore del *campo magnetico rotante;* sui lati ed a tergo del piedestallo esplicansi, con brevi scritte e bassorilievi in bronzo, le manifestazioni più cospicue della vita scientifica di Galileo Ferraris, al quale la Patria e la Scienza hanno tributato un posto accanto a quelli eccelsi del Volta e del Pacinotti. — *In piazza Castello, nell'aiuola lungo il lato meridionale del Palazzo Madama.*

Garibaldi Giuseppe. — Monumento inauguratosi il 6 novembre 1887. Ne fu autore il comm. O. Tabacchi.

Costituisce la base un masso granitico, intagliato, ridotto alla forma generale d'un piedestallo. Il dado del basamento è ridotto a finimento su tre faccie. Sulla faccia anteriore in caratteri di bronzo è l'iscrizione: TORINO A GARIBALDI MDCCCLXXXVII. Sulla faccia rivolta a nord: I MILLE. La faccia sud reca lo stemma di Torino in bronzo. In basso sono accennate poche modanature che si perdono nel masso rozzamente sbozzato. Su questa larga base stanno due magnifiche figure decorative. Davanti verso l'estremità destra la statua della Libertà tenendo nella destra il fascio delle verghe colla scure, nella sinistra la bandiera. Nel fianco sinistro è rappresentato un bellissimo leone ringhiante. La figura di Garibaldi s'erge gentile e maestosa, la spada impugnata verso le due estremità, il *puncho* svolazzante al vento, la testa fieramente eretta. La statua in bronzo venne fusa dal cav. Emilio Sperati, e fu la prima opera colossale fusa in Torino col sistema a cera perduta. — *Sul corso Cairoli, di prospetto alla via dei Mille.*

Gioberti Vincenzo, filosofo. — Statua in marmo, dello scultore Albertoni, con bassorilievo rappresentante la Religione che scaccia l'Ipocrisia. Vi si legge: 1. VINCENZO GIOBERTI — SOMMO FILOSOFO — FORTISSIMO PROPVGNATORE — DEL PRIMATO E DELL'INDIPENDENZA — D'ITALIA. — 2. GLI ITALIANI D'OGNI PROVINCIA — MDCCCLIX. — *Piazza Carignano.*

Govean Felice. — Monumento in bronzo alto 10 metri, largo 6, dello scultore Francesco Sassi. Esso è costituito da un gran busto e da una grande statua, rappresentante questa un vigoroso alfiere della Libertà, simboleggiante il giornalismo. Il busto è l'effige del Goveau fervido e valente giornalista, che col Bottero fondò la *Gazzetta del Popolo.* Tre altre figure simboliche sono in basso rilievo e raffigurano l'*Unione*, la *Fratellanza* e l'*Indipendenza*. S'inaugurò il 10 giugno 1906. — *Sull'incrocicchio delle vie Madama Cristina, dei Fiori e Petrarca.*

La Farina Gius. — Statua in marmo dello scultore Auteri, di Firenze. Vi si legge: A GIVSEPPE LA FARINA — STORICO ILLVSTRE — ANTESIGNANO E STRENVO PROPVGNATORE — DELLA VNITÀ E LIBERTÀ D'ITALIA — XX ANNI DOPO LA SVA MORTE — V SETTEMBRE MDCCCLXXXIII. — *Piazza Solferino.*

Lagrange Gius. Luigi (de La Grange), matematico. — Statua in marmo dello scultore Albertoni, innalzata nell'anno 1867. — *Piazza Lagrange.*

La Marmora Alessandro, generale, fondatore dei bersaglieri. — La statua, opera del valente scultore Cassano da Trecate già celebre pel suo Pietro Micca, posa sopra un piedestallo press'a poco rettangolare di granito rosso di Baveno. La fondita fu del Papi di Firenze. L'inaugurazione avvenne nel 1867. Il pregio del monumento è accresciuto dai bassorilievi del Dini, rappresentanti, quello a sinistra, il fatto d'armi di Goito con nel centro un gruppo di bersaglieri animatissimo, la casa della Giraffa da cui pioveva il fuoco micidiale dei Tirolesi, ed Alessandro La Marmora a cavallo; quello di destra rappresenta la morte del generale in Crimea su umile letto da campo, con ai lati il cappellano Don Ciochetti che ne conforta la penosa agonia, il fratello Alfonso, il dottore Comisetti in atto di esplorare il polso, e il colonnello dei bersaglieri Alessandro de St-Pierre. I contorni del piedestallo sono tutti ornati di graziosi fregi in bronzo di Antonio Galli. Le epigrafi, del prof. Bini, sul davanti dicono: AD ALESSANDRO FERRERO DELLA MARMORA ESERCITO E CITTADINI M. L. 1867 — dalla parte opposta: I BERSAGLIERI SUA CREAZIONE E SUO VANTO IMMORTALE CAPITANÒ NELLE PRIME BATTAGLIE DELLA PATRIA RISORGENTE NELLA LONTANA TAURIDE IN MEZZO A SOLDATI ITALIANI LÀ A NUOVE GLORIE ACCORSI FIERO MORBO LO SPENSE 1855. — Il Generale è rappresentato nell'atto d'aver sguainata allora allora la sciabola e di muovere risoluto all'assalto. — *Aiuola della Cittadella, al principio di via Cernaia.*

La Marmora Alfonso. — Monumento equestre inauguratosi il 25 ottobre 1891. — Ne fu autore il Conte Stanislao Grimaldi.

Il La Marmora è a cavallo, in divisa di generale, in atto di chi scorge un pericolo e corre alla difesa; colla sinistra stringe le redini, colla destra brandisce la sciabola. Il busto proteso innanzi, l'espressione del volto somigliantissimo, la mossa del cavallo che drizza le orecchie e dilata le narici dànno una grande evidenza al concetto dell'artista.

Il piedestallo venne pure ideato dal Grimaldi e disegnato e diretto dall'ing. Rivetti. È in granito di Baveno. I quattro angoli sono smussati da quattro mensoloni sporgenti, sormontati da teste di leone in bronzo ornate di foglie d'acanto, anch'esse in bronzo. Questo ragguardevole monumento fuso in bronzo, col concorso del Governo, fu fatto nel R. Arsenale di Torino, col sistema a cera perduta.

Il conte Stanislao Grimaldi del Poggetto compì l'opera sua artistica senza alcun compenso; il nipote marchese T. Ferrero La Marmora, munificentemente contribuì a completare la somma occorrente.

Ai lati si leggono le seguenti epigrafi: Lato destro: TORINO DECRETAVA IL GENNAIO MDCCCLXXXVIII INTERPRETE DELLA RICONOSCENZA NAZIONALE.

Lato sinistro: ALFONSO FERRERO DELLA MARMORA - PROPUGNATORE INSIGNE DELL'UNITÀ NAZIONALE - RIORDINATE LE PATRIE MILIZIE - RISOLLEVAVA NELLA CRIMEA LE FORTUNE D'ITALIA - CONTINUANDO A CAPO DEL GOVERNO L'OPERA DI CAMILLO CAVOUR. — *Piazza Bodoni.*

Manin Daniele, dittatore veneto. — Statua in marmo del Vela. Sul piedestallo dalla parte sud si legge: A DANIELE MANIN VENEZIANO — CHE DITTATORE IN PATRIA — MEGLIO CHE DITTATORE IN ESILIO — PREMEDITÒ L'ITALIA FUTURA — ITALIANI E FRANCESI — L'A. MDCCCLXI. — QUARTO DELLA SUA MORTE. — *Aiuola Balbo, tra le vie Cavour e dei Mille, San Massimo e Accademia Albertina.*

M. V. della Consolata. — Statua di marmo bianco alta m. 2,56, posta sopra colonna di granito bigio della cava detta *La Balma* su quel di Biella, opera dello scultore torinese Bogliani, eretta per voto del Corpo decurionale nel 1835 in ringraziamento dell'esser la città scampata dall'epidemia colerica. L'altezza complessiva del monumento è di m. 15,45 — *Piazzetta della Consolata.*

Massimo d'Azeglio, pittore, soldato e statista. — Statua in bronzo dello scultore Balzico fusa nella fonderia Muller di Monaco ed innalzata nel 1873. — Nella parte anteriore porta: PER TRAMANDARE AI FVTVRI — IL NOME ILLVSTRE DI MASSIMO D'AZEGLIO — RE VITTORIO EMANVELE II — CHE L'EBBE MINISTRO IN TEMPI DIFFICILISSIMI — E LO CHIAMÒ AMICO — IL MVNICIPIO TORINESE E MOLTI CITTADINI — INNALZARONO QVESTO MONVMENTO. — Nella posteriore leggonsi due massime tolte dalle sue opere e dal suo testamento. — *Avanti la Stazione di Porta Nuova.*

Maurizio e Lazzaro (i Santi). — Statue in marmo, dei professori Simonetta e Albertoni. — *Nella facciata della Basilica Magistrale in via Milano.*

Minerva. — Statua di Vincenzo Vela, nel palazzo del Museo Civico, Sezione Arte Moderna. — *Corso Siccardi* 30.

Modena Gustavo, celebre artista drammatico. Busto in marmo dello scultore L. Bistolfi — Sul piedestallo si legge: GUSTAVO MODENA — PER ALTEZZA D'INGEGNO — PER CARITÀ DI PATRIA — PER INTEGRITÀ DI VITA — DEGNO D'ACCOMPAGNARSI COI SOMMI — L'ARTE SCENICA ADERSE — A MAGISTERO SUPREMO DI VERITÀ, DI VITA, DI BELLEZZA — MEMORABILE ESEMPIO — A IMITATORI ED EMULI — DI VERA GLORIA BRAMOSI — 1803-1861. — *Aiuola Balbo, tra le vie Cavour e dei Mille.*

Monumento all'Esercito Sardo. — Statua in marmo rappresentante un Alfiere, dello scultore Vincenzo Vela, offerta dai Milanesi nel 1857 alla Città di Torino. — *Piazza Castello davanti al Palazzo Madama, di prospetto a via Garibaldi.*

Monumento del 1821. — Guglia con ornati in bronzo posta in principio del *corso del Valentino* dai Veterani e dal Municipio nel 1873 a ricordo che ivi l'11 marzo 1821 fu « giurata la libertà d'Italia ».

Monumento Nazionale. — (Vedi Mole Antonelliana, pag. 185).

Nicolis di Robilant conte Carlo, generale, ministro, ambasciatore. — Statua in bronzo dello scultore Ginotti, fusa dall'artista Corrado Betta; è opera pregevolissima inauguratasi nel maggio 1900. Ai due lati del basamento sta scritto: MUTILATO A NOVARA — SCRISSE COL SANGUE — LA PRIMA PAGINA — DELLA SUA VITA MILITARE — SOLDATO, AMBASCIATORE, MINISTRO — SEMPRE — CON ALTO ILLUMINATO SENTIMENTO — DELL'ONORE E DEL DOVERE — SERVI' — LA PATRIA IL RE. — PER SOTTOSCRIZIONI PUBBLICHE — INIZIATORE IL CIRCOLO CENTRALE DI TORINO. — *Aiuola Balbo, tra le vie Cavour e dei Mille. San Massimo e Accademia Albertina.*

Paleocapa Pietro, ingegnere e ministro. — Statua in marmo dello scultore Odoardo Tabacchi. — *Piazza Paleocapa.*

Patria (Alla). — Bel monumento allegorico, sul piazzale fronteggiante la chiesa della Madonna di Campagna (V. Dintorni di Torino, pag. 195).

Pepe Guglielmo, generale napoletano. — Statua in marmo dello scultore Stefano Butti, innalzatagli dalla consorte di lui Marianna Coventry-Pepe il 1858, auspice il Municipio Torinese — *Piazza Maria Teresa.*

Pes di Villamarina Salvatore, statista insigne. — Busto in bronzo dello scultore Tabacchi, e fuso a cera perduta dal cav. Emilio Sperati, sopra colonna di granito dello scult. Casetti, con ornati e piastrone in bronzo portante la dedica. — *Aiuola Balbo, rimpetto al N. 22, via dei Mille.*

Pietro Micca. — Pregevolissima statua in bronzo dello scultore Gius. Cassano da Trecate, colata nella R. Fonderia di Torino.

Nella parte anteriore si legge:

PIETRO MICCA — DI ANDORNO SAGLIANO — SOLDATO MINATORE — NEI CAVI DELLA CITTADELLA DI TORINO — A DÌ 30 AGOSTO 1706 — ALL'IMMINENTE IRROMPERE DEI NEMICI — CONSCIO DI CERTA ROVINA — ACCESE LE POLVERI — E COL SACRIFICIO DELLA VITA — FECE SALVA LA PATRIA.

Nella posteriore: PER DECRETO — DEL PARLAMENTO ITALIANO — E DEL MUNICIPIO DI TORINO — AUSPICE — LA SOCIETÀ PROMOTRICE — DELLE BELLE ARTI — 4 GIUGNO 1864. — *Davanti al Mastio della Cittadella.*

— Altro monumento a questo eroico Soldato trovasi nel *cortile dell'Arsenale, v. Arsenale* 24, fatto erigere da Carlo Alberto nel 1834 per opera dello scultore Bogliani Giuseppe.

Provana Andrea. — Statua in marmo del professor Simonetta. — *Sullo scalone del Palazzo Reale.*

Sclopis Federico, statista insigne e valoroso scienziato, nato a Torino il 10 gennaio 1798 e morto l'8 marzo 1878. Statua in bronzo dello scultore Rubino cav. Edoardo, fusa da Corrado Betta. Fu inaugurata il 15 agosto 1905. Essa è sostenuta da un'artistica base di granito. Vi sono quattro bassorilievi legati agli angoli superiori l'uno all'altro da fregi di lauro. Quello sul fronte rappresenta l'Indipendenza col celebre motto: *Italiam quaero patriam;* quello della parte posteriore rappresenta la Giustizia col motto: *In Justitia pax;* due sui lati indicano i punti culminanti della vita dello statista, cioè la cooperazione sua alla carta statutaria del nostro paese e la lettura della sentenza arbitrale dell'Alabama ai colleghi di Ginevra. L'epigrafe dettata dal professore comm. Costanzo Rinaudo è la seguente: A FEDERICO SCLOPIS DI SALERANO — PER NOBILTÀ DI MENTE E D'ANIMO — CHIAMATO AI PIÙ ALTI UFFICI — NELLA MAGISTRATURA, IN PARLAMENTO — NEI CONSIGLI DELLA CORONA — DELLA PROVINCIA, DEL COMUNE — NEI MAGGIORI ISTITUTI SCIENTIFICI — MDCCCCV. — *Giardino della Cittadella.*

Sella Quintino. — Statua in bronzo dello scultore C. Reduzzi. Sul piedestallo si legge: QUINTINO SELLA — SCIENZIATO E STATISTA INSIGNE — PROMOSSE LA FONDAZIONE DI QUESTA SCUOLA — E PRIMO VI PROFESSÒ MINERALOGIA NEGLI ANNI MDCCCLXI E MDCCCLXII. — *Sul piazzale del Castello del Valentino, Scuola degli Ingegneri ed Architetti.*

Siccardi. — Obelisco eretto il 4 marzo 1853. Porta i nomi di tutti i Comuni che concorsero all'erezione del monumento, in ricordo dell'abolizione del Foro ecclesiastico. — *Piazza Savoia.*

Teja Casimiro. — Opera ben riuscita dello scultore Rubino, torinese, in onore non solo del valoroso caricaturista, ma anche del giornale che riassunse tutta la sua vita di artista. Infatti vedesi riprodotto l'antico torso di Pasquino (probabilmente il resto di una statua di Aiace Patroclo). L'erma che lo regge è decorata dall'effige del Teja ed è cinta a due terzi di altezza e per tutti gli altri lati da una vaga fascia appena accennata in cui è scritto il motto ed il simbolo (una faccia che abbocca una penna) della satira. — *Corso Cairoli.*

Traforo del Fréjus (monumento commemorativo del). — A ricordare ai posteri l'opera del Traforo delle Alpi decretato dal Parlamento Subalpino nel 1857 e terminato nel 1871, venne inalzato, per iniziativa delle Società Operaie, questo obelisco. Esso è formato con rocce estratte dall'istessa Galleria del Fréjus; sui fianchi stanno in attitudini diverse alcuni Titani (in pietra di Viggiù), immagini della forza brutale soggiogata dal Genio della scienza, il quale scrive a caratteri d'oro sulla cima i nomi dei tre ingegneri ardimentosi che ne diressero i lavori: Germano Sommeiller (1815-1871), Severino Grattoni (1816-1876), e Sebastiano Grandis (1817-1892). — Primo promotore del Traforo fu il cacciatore savoiardo Gius. Médail, il quale nel 1833 ne presentava il concetto a Re Carlo Alberto; ma fu solo dopo gli studi dei geologi B. Gastaldi, A. Sismonda, Menabrea, Sella e Giulio, ed i calcoli degli ingegneri Paleocapa e Rauco, che il conte Cavour si fece promotore di questo traforo che unisce con grande vantaggio economico due popoli industriosi. — La galleria misura metri 12400 circa di lunghezza per 8 di larghezza.

Il monumento, ideato dal conte Panissera, fu modellato dallo scultore Belli ed eseguito dagli allievi della R. Accademia Albertina, sotto la direzione dei prof. Biscarra, Ardy e Tabacchi, il quale modellò pure la statua del Genio alato, fusa con rara perfezione nel R. Arsenale di Torino. L'inaugurazione ebbe luogo il 26 ottobre 1879. — *Piazza dello Statuto.*

Umberto I. — Monumento-ricordo eretto, per iniziativa popolare e privata sottoscrizione, sul *piazzale di Superga*; è opera dello scultore cav. uff. Tancredi Pozzi.

Per la descrizione del Monumento vedi *Superga* (Dintorni di Torino) a pag. 196.

Vittorio Amedeo I. — Statua equestre di bronzo, su cavallo di marmo bianco che calpesta due figure di schiavi. Il tutto modellato da Andrea Rivolta, romano, che scolpì la parte in marmo; la statua fu gittata da Federico Vanelli, luganese, maestro di getti delle artiglierie ducali, per ordine di Carlo Emanuele I, che voleva innalzare questo monumento al padre suo Emanuele Filiberto.

Questo monumento rimase abbandonato nei magazzini del palazzo sino al 1663, nel quale anno ristaurandosi il palazzo e compiendosi la scala dall'architetto conte Amedeo di Castellamonte per le nozze di Carlo Emanuele II con Maddalena Francesca di Valois, fu dal Duca fatto innalzare nel posto ove ora si vede, dedicandolo al padre suo Vittorio Amedeo I. Ma il monumento era in contraddizione con la epigrafe, dettata dal Thesauro, e che suona così: DIVI VICTORIS AMEDEI — BELLICAM FORTITUDINEM, — ET INFLEXV, IVSTITIAE RIGOREM, — METALLO EXPRESSUM VIDES. — TOTVM ANIMVM VIDERES — SI VELOX INGENIVM, — FLEXITEMQ. CLEMENTIA, — EXPRIMERE METALLV. POSSET. Fu tolta perciò alla statua la testa di Emanuele Filiberto (gettata, come era in uso allora, separatamente) e surrogata con quella di Vittorio Amedeo I, modellata e fusa da La Fontaine scultore, fonditore ed intagliatore della Zecca ducale, nell'aprile del 1663. Questa è la storia del monumento conosciuto ora sotto il nome di CAVALLO DI MARMO. — *Sullo scalone del Palazzo Reale.*

Vittorio Amedeo II. — Statua equestre in alto rilievo dello scultore Andrea Bonino eretto sulla fronte del tempio di N. S. della Salute in Borgo Vittoria dono di S. M. la regina madre Margherita di Savoja come ricordo degli ultimi episodii ivi avvenuti della memoranda giornata 7 settembre 1706.

Vittorio Emanuele I. — Statua in marmo dello scultore Gaggini. — *Piazza Gran Madre di Dio.*

Vittorio Emanuele II. — Monumento grandioso, donato alla città di Torino da S M. Umberto I, e degno veramente del *Padre della Patria*, per la maestà della mole e dell'effetto. Ne fu autore il cav. uff. Pietro Costa, che vinse il concorso indetto dal Municipio nel 1879. In seguito a peripezie e questioni insorte fra l'artista e il Municipio, il monumento fu ultimato per cura di questo, ed inaugurato solennemente il 9 settembre 1899.

La statua di Vittorio Emanuele, in bronzo, alta circa 9 metri, sorge su quattro colonne doriche di granito di Baveno, che s'innalzano a circa 25 metri dal suolo. — Ai piedi del basamento, ai quattro lati, sono quattro statue allegoriche, pure in bronzo: l'*Unità*, prospicente la collina; il *Lavoro*, prospicente le Alpi; la *Pace*, verso mezzodì, e la *Libertà*, verso mezzanotte. — Agli angoli quattro aquile gigantesche reggono stemmi di Savoia.

Il monumento è situato sul *corso Vittorio Emanuele II*, all'incrocio del corso Siccardi.

— Altra statua in marmo dello scultore Vela, *sotto i portici del Palazzo Municipale.*

Ai lati d'ingresso della Regia Università sono due statue in marmo di **Vittorio Amedeo II** e di **Carlo Emanuele III**, opera dei fratelli Collino.

Sovrasta alla porta d'ingresso, sul portico superiore, il gruppo in marmo della *Fama che incatena il Tempo*, opera degli scultori fratelli Collino.

Nel cortile si trovano le statue di:

Matteo Pescatore, dotto giureconsulto; di **Luigi Gallo, G. Timermans** e **Alessandro Riberi**, insigni cultori delle scienze medico-chirurgiche e quella di **C. Boncompagni**, professore di scienze giuridiche, politiche e sociali. — Statue in marmo, la 1ª e la 5ª dello scultore Dini, la 2ª del Vela, la 3ª del Tabacchi, la 4ª dell'Albertoni.

Nel porticato inferiore e superiore si trovano i busti dei preclari professori.

Albini P. — Alfieri di Sostegno C. — Avogadro di Quaregna A. — Baruffi G. — Beccaria G. B. — Bertini. — Boggio P. C. — Bricco G. — Capellina D. — Chiò F. — Cibrario L. — Corte A. — De Filippi F. — Dionisio M. G. — Gioberti Vinc. — Giulio C. I — Liveriero E. — Martini L. — Merlo F. — Paravia P. A. — Peyron A. — Piria Raffaele — Plana G. — Precerutti E. — Rayneri A. — Schina M. — Timermans G. — Valperga di Caluso. — Vasco G. B.

Nel grandioso cortile del Castello del Valentino v'è il monumento a:

Quintino Sella, scienziato e statista: il monumento, inaugurato il 14 marzo 1894, è opera dello scultore Reduzzi.

Nel porticato del palazzo dell'Accademia delle Scienze si trova:

Giovanni Plana. — Statua posta a ricordo dell'insigne matematico ed astronomo, dello scultore G. Albertoni, ed i busti in marmo che ricordano:

Amedeo Peyron, celebre ellenista;

Ercole Ricotti, insigne storiografo, opera questa dello scultore comm. Pietro Della Vedova;

Giovanni Flecchia, egregio glottologo e indianista, dello scultore Lusardi;

Angelo Genocchi, professore di matematica, dello scultore G. Ginotti;

Tommaso Vallauri, illustre latinista, dello scultore Canonica.

Nella sala d'ingresso della Biblioteca civica trovasi il busto in marmo posto dal Municipio ed eseguito dal cav. G. Ambrosio in onore di **Giuseppe Pomba**, della coltura nazionale insigne

promotore come libraio ed editore intelligentissimo, il quale fondò la Biblioteca. — Una grande lapide marmorea ricorda i nomi dei cittadini che della Biblioteca civica si resero particolarmente benemeriti.

Nel Giardino dell'Istituto per i Rachitici, corso Firenze 43, sorge il monumento ad

Angelo Beccaria, insigne benefattore dell'Istituto e finissimo pittore di paesaggio. Il monumento, opera dello scultore Tancredi Pozzi, rappresenta la Beneficenza, l'Infanzia riconoscente ed il Genio della Pittura; la Beneficenza sostiene il ritratto del munifico pittore. Le figure furono artisticamente fuse dal cav. uff. Emilio Sperati. — Il monumento fu inaugurato il 10 settembre 1899 alla presenza di S. M. la Regina Margherita.

Nel Cortile del R. Ospizio di Carità trovansi le statue di

Giuseppe Consul e **Paolo Catone**, benefattori di questo filantropico Istituto, l'una dello scultore P. Della Vedova 1869, l'altra di G. Dini 1880; e disposti in nicchie i busti in marmo di parecchi altri benefattori.

Nella magnifica marmorea cappella della Santissima Sindone (nel Duomo di S. Giov.; pag. 190 si ammirano quattro grandiosi mausolei in marmo bianco, fatti erigere dal re Carlo Alberto per deporvi le ossa di quattro principi, tra quelli che più si resero illustri nella Dinastia Sabauda:

Amedeo VIII. — Dello scultore Cacciatori.
Emanuele Filiberto. Id. Marchesi.
Principe Tommaso. Id. Gaggini.
Carlo Emanuele II. Id. Fraccaroli.

Nel Santuario della Consolata (pag. 188) *statue delle due regine*

Maria Teresa e **Maria Adelaide**, egregia opera di Vincenzo Vela.

Nella chiesa di San Giovanni Evangelista (pag. 189) *monumento a*

Pio IX, di Francesco Confalonieri, di Barzago (Brianza).

Nel palazzo Carignano le sei statue che ne adornano la facciata: la *Giustizia*, del Giani, l'*Industria*, del Della Vedova; la *Scienza* del Dini, l'*Agricoltura*, dell'Albertoni, l'*Arte* e la *Legge* del Simonetta.

LAPIDI

Alle pareti esterne di molte case di Torino furono apposte d'ordine del Comune o per popolare iniziativa *Lapidi* a ricordanza dei luoghi dove nacquero, dimorarono o morirono uomini illustri come Cavour, Cavalli, Alfieri, Balbo, Bogino, Beccaria, Plana, Silvio Pellico, Gioberti, Bellezia, Torquato Tasso, Riberi, Botero, Lagrange, Cibrario, Paravia, Amedeo Peyron, Romani, Quintino Sella, Virginio, Giuseppe Pomba, quella storica in via S. Teresa n. 13 a Gius. Garibaldi per ricordare la spedizione dei Mille nel 1860 ed altre notevoli. Per concetto e per esecuzione dobbiamo citare: quella posta sotto la *Loggia reale*, a ricordo che da essa vennero proclamate le prime guerre per la libertà d'Italia e lo Statuto, ed a destra della stessa loggia, quella a Vittorio Emanuele II, dettata dall'on. Desiderato Chiaves, inauguratasi il 9 gennaio 1884; quelle poste a ricordo del bar. Des Ambrois de Nevache e del conte F. Sclopis sotto i *portici della Prefettura*; quella nel secondo porticato del cortile della *R. Università* a ricordo che il 4 settembre 1506 vi fu laureato il sommo filosofo Erasmo di Rotterdam; quella, ideata dal conte Ceppi, sul *frontone del Palazzo Carignano*, che ricorda il luogo dove nacque Vittorio Emanuele II; e nel medesimo palazzo devono notarsi a sinistra quella a ricordo dell'opera e della sapienza politica di Cavour per l'unità d'Italia, inauguratasi il XX settembre 1895 e a destra quella che ricorda la nascita di Carlo Alberto. Sotto l'atrio del *Palazzo Municipale* sono le lapidi in memoria dei morti nelle battaglie per l'indipendenza d'Italia; e altra (a destra dell'arco centrale dei portici per cui s'accede al portone) posta nel 1659 a ricordo del miracolo eucaristico del 6 giugno 1453. Alla *stazione di Porta Nuova*, lato partenze, ne fu posta una, in onore degli Stephensons, inventori della locomotiva. Vanno ancora ricordate: quella posta all'esterno dell'edifizio che accoglieva il già *Politeama Gerbino* (sull'angolo delle vie Plana e Maria Vittoria) in memoria degli illustri scrittori drammatici, da Goldoni e Cavallotti. — La lapide nell'androne del Mastio della Cittadella a ricordo degli assedi di Torino, e a testimoniare il sacrificio di Pietro Micca; quella che si vede sul frontone della *caserma Arimondi*, in memoria del generale dello stesso nome valorosamente caduto in Adua; la lapide collocata sul muro di sinistra nell'andito dell'entrata principale della *caserma Da Bormida* in onore del generale conte Vittorio Da Bormida caduto esso pure nella giornata di Adua. — La lapide a ricordo dei caduti di Dogali nella *caserma Dogali*, oltre Po. — La lapide posta in memoria del Congresso dei rappresentanti delle provincie italiane, radunatosi in Torino nell'ottobre 1898 per studiare la semplificazione degli ordini amministrativi, posta sotto i portici del *palazzo della Prefettura*. — La lapide-busto a Galileo Ferraris nei locali del *Museo Industriale*, inauguratasi il 17 maggio 1903. — Sulla parete della casa Manca Villarmosa fronteggiante la chiesa del *Corpus Domini*, per iniziativa dell'Unione Pio-Tipografica, s'inaugurò il 25 ottobre 1904 una lapide-ricordo al Comm. Gaspero Barbèra che in detta casa ebbe i natali nell'anno 1818, e che elevò l'arte della stampa a missione educativa e nazionale. — Sulla parete sinistra dell'ingresso alle Tombe Reali a Superga, il 18 settembre 1907 s'inaugurò una lapide ideata dal Bistolfi e fusa dal Fumagalli, a ricordo delle solennità popolari celebrate a commemorazione del Bicentenario della liberazione di Torino (7 settembre 1706). — Il 18 luglio 1909 venne inaugurata nella Palestra Edmondo De Amicis (già sferisterio Umberto I) una targa in bronzo dello scultore Francesco Ricci a ricordo della singolare predilezione dell'illustre scrittore per questa palestra di gioco del pallone.

PALAZZI

Accademia militare. — Edifizio quadrato con amplissimo cortile di forma quadra, circondato in due parti da doppio ordine di portico sostenuti da colonne di pietra: Carlo Emanuele II vi dava principio coi disegni del conte Amedeo di Castellamonte. L'Accademia, istituita nel 1669 e trasformata a seconda dei tempi, raccoglie quei giovani che si dedicano alla carriera militare nelle Armi di Artiglieria e Genio. *Via della Zecca* 1.

Castello e Villaggio medioevale. — Nel Giardino del Valentino, conservato per decreto del Municipio e quale monumento e quale ricordo dell'Esposizione di Torino nel 1884. Essi sono l'esatta riproduzione di altrettanti edifizi di costruzione medioevale tuttora esistenti in Piemonte; e la riproduzione tanto degli edifizi quanto degli oggetti d'arte, nel castello racchiusi, è sì fedele da far rivivere l'epoca feudale e rendere l'illusione completa.

Castello del Valentino. — Questo Castello, che fu già luogo di delizie della Corte di Savoia, festoso ritrovo per nozze regali, testimone di composte civili discordie, è ora, dopo fortunose vicende, sapiente palestra delle matematiche discipline.

Dal 1860 esso è sede della R. Scuola d'Applicazione per gli Ingegneri (che oggi fa parte del R. Politecnico di Torino), la prima istituita in Italia ed attualmente frequentata da più di 550 allievi. La Scuola, oltre ad una Biblioteca tecnica di 10.000 e più volumi, possiede ricche collezioni. La collezione dei modelli e di opere di costruzione consta di circa 4000 pezzi tra strumenti, apparecchi e modelli. Le collezioni mineralogiche e paleontologiche, la cui origine ed incremento debbonsi specialmente alle cure ed ai doni di Quintino Sella e di Bartolomeo Gastaldi, contengono una serie completa dei minerali del Piemonte e parziali raccolte dei minerali di quasi tutte le regioni d'Italia.

Il Gabinetto di Architettura contiene una collezione completa delle più pregiate pubblicazioni di architettura antica e moderna, oltre a 2000 fotografie e numerosi modelli e calchi.

Alla collezione di meccanica applicata alle macchine è annesso l'edifizio idraulico. In questo stabilimento, ricco di molti contatori a vari sistemi e dei principali tipi di turbine e macchine idrauliche.

Il Laboratorio Chimico di questa R. Scuola, oltre le esercitazioni agli Allievi di Ingegneria civile, fa ricerche analitiche su campioni di minerali, prodotti metallurgici e materiali da costruzione, richieste dal Ministero di agricoltura, dall'Ispettorato delle miniere e dai privati.

Havvi infine un laboratorio per esperienze sui materiali da costruzione, il quale, oltre possedere diverse macchine per la prova dei fili metallici, cementi e per la resistenza dei materiali richieste da private e pubbliche amministrazioni, dispone di una macchina universale della potenza di 120 tonnellate, di due macchine e di un apparecchio per la prova dei fili metallici alla tensione, alla torsione ed al piegamento.

Palazzo dell'Accademia delle Scienze. — Costrutto dai Padri Gesuiti per uso di Collegio nel 1690 su disegni del Guarini; nel 1784 Vittorio Amedeo III ne assegnò una parte a sede dell'Accademia da cui prese nome e l'altra parte fu destinata ai Musei di Storia Naturale trasportati poi in parte nel palazzo Carignano; in esso ora trovansi il Museo egizio e d'antichità, e la Regia Pinacoteca. Sullo scalone, busti e lapidi. — *Via Accademia delle Scienze* 4.

Palazzo dell'Accademia Filarmonica. (Piazza S. Carlo 5). — Uno dei più grandiosi di Torino, per vastità e ricchezza di sale, eseguito su disegni dell'Alfieri; è destinato specialmente a balli e concerti.

Palazzo Barolo (via Orfane 7). — Di gran merito architettonico sono l'atrio, le due scale e il salone che serviva da ballo, alto tre piani. Nella volta si scorge un affresco gigantesco, dove campeggiano Eolo, Nettuno, ed altre divinità pagane. Attualmente queste sale servono di asilo alla pia Opera Barolo per giovane operaie. Nel 1905 il Consiglio Comunale deliberò per causa del rettilineo della via Corte d'Appello il taglio del palazzo, abbattendo una sala ed un gabinetto tra i migliori per decorazione. Qui visse il benemerito marchese Barolo, la generosa sua consorte, e potè tranquillamente finire i suoi giorni Silvio Pellico.

Palazzo Carignano. — Il Palazzo Carignano è un capolavoro di stile barocco, del Guarini, costrutto nel 1680; nonostante la mania delle curve è maestoso e soddisfa l'occhio. Nella facciata che prospetta la piazza Carignano v'è sul frontone la targa che porta scritto: « Qui nacque Vittorio Emanuele II ». Nel 1864 fu incominciata la parte prospiciente la piazza Carlo Alberto su disegno del comm. Ferri e coll'architettura del comm. Bollati. La facciata è tutta di granito di Baveno del monte Orfano, ed ha un'altezza di circa 40 metri. Il salone principale ha la lunghezza di 38 metri, la larghezza di 22 e l'altezza di 28. Nel palazzo trovansi il Museo di zoologia e mineralogia e le scuole di anatomia comparata e gli uffici del Consorzio Nazionale. È conservata come ricordo storico e dichiarata monumento nazionale l'Aula della Camera Subalpina, in cui i Deputati tennero le loro sedute dall'8 maggio al 30 aprile 1859. — *Piazze Carignano e Carlo Alberto.*

Palazzo di Città. — È opera del Lanfranchi nel 1659. Nella sua fronte è un ampio portico sotto cui stanno i monumenti a Carlo Alberto e Vittorio Emanuele II, scolpiti il primo dal Cauda, dal Vela l'altro; le lapidi commemorative dei morti per l'indipendenza d'Italia nelle guerre del 1848 e 1859; una lapide in bronzo dei Toscani morti a Curtatone e Montanara; negli intercolonni della loggia, le statue di Ferdinando di Savoia e del Principe Eugenio, la prima del Dini, la seconda del Simonetta. A destra dell'arco centrale dei portici, per cui s'accede al portone del Palazzo civico, v'ha una lapide collocata nel 1659 a ricordo dell'insigne miracolo eucaristico avvenuto in Torino il 6 giugno 1453. Oltre gli Uffici e Servizi municipali contiene la Biblioteca municipale, fondata per iniziativa del libraio-editore Giuseppe Pomba, ingrandita e riordinata nel 1894. Nella gran sala del Palazzo v'ha un monumento in marmo dello Spalla, raffigurante Vittorio Emanuele I reduce nel 1814 nei suoi Stati.

Palazzo della Corte d'Appello. — È maestosamente severo nelle sue due facciate meridionale e settentrionale. Il disegno primitivo del Juvara; fu riordinato dall'Alfieri ed eseguito in parte dal Michela nel **1838**, e condotto a termine per Decreto del Comune nel **1878**.

Palazzo Madama, il cui fronte verso ponente dal Milizia detto superbo, e il maestoso scalone vennero costrutti nel **1718** per ordine di Madama Reale. Sono piccola parte del vasto insieme di costruzioni che il Juvara aveva immaginato di fare attorno al vecchio Castello detto *Castrum Portae Phibellonae* dalla vicinanza della vecchia porta Fibellona.

Una bella statua in marmo di Carlo Alberto, opera dello scultore G. R. Cevasco, è sul ripiano da cui si accede alla Grande Aula ove il Senato tenne le sue sedute dall'8 maggio 1848 al 9 dicembre **1864**, conservata nella sua integrità come monumento nazionale.

Il palazzo è sede della Corte di Cassazione di Torino, dell'Ufficio Regionale per la conservazione dei monumenti, della Società Piemontese di Archeologia e di Belle Arti, e dell'Osservatorio astronomico.

Nel **1884**, in occasione dell'Esposizione Nazionale Ital., e negli anni seguenti, furono per ordine del Ministero dell'Istruzione eseguiti attorno al palazzo parecchi lavori di ricerca che portarono alla scoperta delle tracce di una delle porte romane della città, con le quattro fauci e le due torri simili a quelle della Porta Palatina.

Palazzo delle Poste. — Il nuovo palazzo delle Poste sull'angolo delle vie Alfieri ed Arsenale, è costrutto sui disegni dell'Ufficio Tecnico Municipale dei Lavori Pubblici. Ha di fronte m. 60 circa verso via Alfieri, e circa m. 70 verso via Arsenale; i suoi particolari tecnici, pratici e moderni furono accuratamente studiati.

Esso verrà probabilissimamente inaugurato il 20 settembre di quest'anno **1910**.

Palazzo Reale. — Fu eretto dal duca Carlo Emanuele II, coi disegni del conte Amedeo di Castellamonte, ampliato ed abbellito dai successori e specialmente dai re Vittorio Amedeo II e Carlo Emanuele III. Lo scalone, ove in basso havvi la statua equestre di Vittorio Amedeo II popolarmente famosa sotto il nome di *cavallo di marmo*, e l'ampie sale e gallerie sono ricchi di squisite opere d'arte e contengono pregiatissime collezioni.

Esso è visibile: per i forestieri tutti i giorni dalle ore 9 alle 17 rivolgendosi direttamente al guardaportone; per i cittadini nei giorni di giovedì e domenica nelle stesse ore.

Palazzo di Saluzzo di Paesana, di proprietà della nobile Famiglia che lo fece costruire nel principio del **1700** su disegni dell'architetto Planteri, allievo del Juvara.

Sono ammiratissime le logge interne ed il cortile d'onore che è uno dei più vasti di Torino. — *Via Consolata* **1**.

Seminario. — Su disegno del Juvara ritoccato dal Cerruti: ha un doppio porticato superiore ed inferiore. — *Via Venti Settembre* **83**.

Università. — Il palazzo dell'Università degli studi, fatto costruire espressamente da Vittorio Amedeo II nel **1714** con disegni del Ricca, ha un cortile quadrato con portici a colonne, che sostengono una galleria superiore. Sotto ai medesimi trovansi i monumenti a Riberi, a Gallo, a Timermans, insigni chirurghi; al Pescatore insigne giureconsulto, a Peyron, Chiò, Vinc. Gioberti, Valperga di Caluso, Paravia, Vasco, Capellina, Rayneri, Bricco, Merlo, Defilippi, Piria, Barufli e tanti altri. Le grandiose scale sono adorne di vasi istoriati di marmo. Opera dei fratelli Collino, scultori piemontesi dello scorso secolo, è il gruppo della Fama che incatena il Tempo, nel porticato soprano. *Via Po* **17**

Molto degni di nota sono il *Palazzo ducale Aosta* già *della Cisterna* (v. Maria Vittoria **12**), riccamente ed artisticamente rinnovato negli ultimi anni. *Palazzo Chiablese* o *Ducale di Genova* (piazza S. Giovanni), con ricchi appartamenti e pregiati dipinti. *Palazzo delle Torri* o *Porta Palatina* (allo sbocco di via Porta Palatina), una delle rarissime opere romane che conservi Torino. *Palazzo Cavour* (via Cavour 8), *Palazzo Lascaris* (via Alfieri **15**), *Palazzo San Giorgio* (via Bogino 29). *Palazzo della Banca d'Italia* (via dell'Arsenale 8). *Palazzo della Banca Commerciale Italiana* (via Santa Teresa 9). *Palazzo Dellavalle* (via Carlo Alberto **16**). *Palazzo d'Agliano*, sede della Camera di Commercio (via dell'Ospedale 28). *Palazzo De Sonnaz* (via Bogino 9). — Sul corso Massimo d'Azeglio e nell'antica piazza d'armi vennero costrutte in questi ultimi anni elegantissime palazzine attorniate da magnifici giardini. Sul corso Vittorio Emanuele II, in via Cernaia, Venti Settembre, Pietro Micca ecc., si elevarono molte case monumentali. Degni di menzione i nuovi edifizi universitari sul corso Massimo d'Azeglio ed i numerosi e graziosi villini sulle pendici della collina oltre Po.

GIARDINI, PONTI e PORTICI

Giardini. — Molti sono i giardini di Torino e due di essi, il *Giardino Reale* ed il *Valentino*, possono competere con i più celebrati per ampiezza, vaghezza e buona disposizione. Quest'ultimo, situato in riva al Po vicino al castello omonimo, fu aperto al pubblico nel **1856**. Posto in una posizione gaia e pittoresca, allietato dai colli ridenti che gli sorgono davanti, è la passeggiata favorita della popolazione nella bella stagione. Fu adibito per racchiudervi le esposizioni del 1884, 1898 e 1902, ed esso accoglierà gran parte dell'Esposizione internazionale del **1911**. In esso trovansi disseminati caffè, ristoranti e vari generi di *sport*, quale il *patinoire*. È pure da ammirarsi la fontana così detta monumentale costrutta in occasione dell'esposizione del **1898**. Ai due giardini summenzionati s'aggiungono poi quello *Carlo Felice* nella piazza omonima di fronte alla Staz. Ferroviaria, con un potente getto d'acqua nel mezzo; quelli *Balbo* e *Cavour* tra le vie S. Massimo, Accademia Albertina, dei Mille e Belvedere; quello di *piazza Solferino*; quello *Lamarmora* in principio di via Cernaia; quello della *Cittadella* al principio del corso Siccardi presso via Garibaldi; quello di *via Quattro Marzo*; quello di *A. Borella*, e quello di *Pietro Micca* che circonda il Mastio della Cittadella: tutti adorni di monumenti.

Ponti. — Vari sono i ponti che esistono in Torino, **4** sul Po e **6** sulla Dora. Il primo chiamato Vittorio Emanuele, posto sul Po, è opera dei tempi napoleonici: esso ha cinque archi; vennero gettate le fondamenta nell'anno **1810** dall'ingegnere Pertinchamp, e ultimato nel **1814**, misura **150** metri. — Il secondo è sulla Dora, opera del comm Carlo Mosca (di cui porta il nome), monumento meraviglioso dell'arte e dell'ingegno; esso ha un solo arco di metri **44** di corda con metri 5,50 di saetta, costrutto nel **1830**. È celebre la eco polisillaba che si ode sotto l'unica grande arcata. — Il terzo ponte Umberto I, approvato con deliberazione 30 marzo 1903 dal Consiglio comunale in sostituzione del ponte Maria Teresa, è opera degli architetti fiorentini Micheli e Ristori ed eseguito dall'impresa Allegri, Lazzeri e C. Misura **120** metri di lunghezza, è a tre arcate semielittiche, le laterali di **30** metri e la centrale di **32** metri di corda. La larghezza è di 22 metri di cui **15** per la carreggiata e **7** pei due marciapiedi; l'altezza sul livello del fiume è, durante le massime magre, di metri **11,30** e discende a metri 7,75 nelle massime piene. La posa della prima pietra fu fatta il 20 settembre 1903 Fu inaugurato il 26 maggio 1907. — A cura del Municipio si compirono le opere di finimento di due ponti monumentali, opera entrambi dell'ing. Ernesto Ghiotti. Uno è il ponte Principessa Isabella, alla barriera di Piacenza, che ha la larghezza di m. **12** e consta di cinque archi elittici di m. **24** di corda e 5,30 di saetta; è completamente rivestito di granito bianco, con grandi rosoni che campeggiano nei timpani. I piazzali di testa hanno **30** metri di larghezza e sono sostenuti da muri in armonia coll'opera. L'altro è il ponte Regina Margherita, alla barriera di Casale, eziandio della larghezza di m. **12** e con archi elittici di m. **50** di corda e **5,40** di saetta: costrutto con pietra della valle di Susa e granito rosso di Baveno. Le sue spalle della lunghezza di m. **40** sono degne di nota per agilità di forme a petto dell'importanza degli archi; esse sono attraversate dalle strade d'alaggio di m. **7** di larghezza. — Vi sono poi altri due ponti in ferro costrutti entrambi sulla Dora, l'uno al passaggio della barriera detta dagli uni di Borgaro, da altri della Bianchina, ma ufficialmente chiamata barriera Valdocco; l'altro al fondo di via Rossini per andare al Camposanto detto ponte Rossini.

Portici. — Caratteristica speciale di Torino sono gli splendidi portici che adornano quasi tutte le sue piazze, che fiancheggiano la lunga e spaziosa via di Po, via Cernaia, via Nizza, via Sacchi, e parte dei corsi Vittorio Emanuele II, e Vinzaglio che si congiungono con quelli di via Cernaia, e questi con quelli di piazza dello Statuto, formando una passeggiata di quasi tre chilometri. Essi non hanno alcuni di quei difetti che nelle altre città sogliono verificarsi, di render cioè più tetre le strade, mentre ne presentano tutti i comodi: i nostri portici sono per avventura i più ampi e i più eleganti d'Europa. Amplissimi i portici della magnifica piazza San Carlo; degni di speciale menzione i nuovi ricchissimi portici di via Pietro Micca e via Viotti.

EDIFIZI

Mole Antonelliana (Ricordo Nazionale di Vittorio Emanuele II). — Questo edifizio si eleva a metri **167,50** dal suolo compresa la stella, e la sua costruzione accoppia alla bellezza ed alla severità classica una leggerezza tale da non aver ancora confronti. Trentadue pilastri sostengono l'edifizio e sono i fulcri su cui posa tutto l'equilibrio. Come tutte le pareti intramezzate da colonne e pilastrini, così pure le due vôlte della cupola sono d'un sol mattone, meno le nervature più robuste che partono dai detti fulcri ed incrociandosi vanno a sostenere i cupolini. Una ben intesa rete di chiavi in ferro concatenate fra loro completano tutto il sistema e ne rendono l'assieme compatto e senza eccezioni. L'illustre architetto Alessandro Antonelli, ne diresse i lavori sino all'ottobre **1888**, epoca in cui morì e la direzione venne quindi affidata al figlio di lui, ingegnere Costanzo, il quale pel bene dell'arte conserva le tradizioni del venerando padre, acciò si rinnovino in avvenire capo-lavori di questo sistema di costruzione ad archi, che risparmia molto ed ottiene grandi risultati. Un terribile nubifragio avvenuto il giorno **11** agosto **1904** rovesciò la statua rappresentante il Genio alta circa **7** metri del peso di parecchie tonnellate. Questo superbo edifizio, capolavoro di statica dei tempi nostri, accoglie oggi il **Museo del Risorgimento Italiano,** inteso ad adunare armi, insegne, ritratti, pubblicazioni, documenti, trofei autentici della grande epopea nazionale. — *Angolo vie Montebello e Gaudenzio Ferrari.*

Galleria dell'Industria Subalpina. La Galleria costrutta dalla Banca Industriale Subalpina su disegno dell'ingegnere cav. Pietro Carrera, è un grandioso salone a due ordini, che misura **45** metri in lunghezza, **14** in larghezza, **18** in altezza; sottostante alla galleria è un altro vasto salone di uguale ampiezza, riuscito di vago aspetto per la leggerezza della vôlta che sembra quasi piana, e degli archi traforati nei fianchi, ornati di quadri a stucchi.

La galleria fu aperta il 30 dicembre **1874** e i lavori cominciarono il 25 giugno **1873**.

Splendidi sono i suoi negozi, fra cui quello dei confettieri Baratti e Milano, ed il caffè Romano, che occupa pure tutto il salone sotterraneo.

Galleria Geisser già **Natta.** — Si trova in v. Roma **18**, poi sbocca in v. S.Teresa **4**. È coperta a vetri e incrostata di marmi, e foggiata sul gusto dei *passages* di Parigi; fu fatta costrurre dal march. Natta ed aperta al pubblico nel **1858**, ora proprietà dell'avv. cav. A. Geisser.

Questa Galleria contiene molti bei negozi, fra cui primeggia il Caffè ristorante della Meridiana.

Galleria Nazionale. — Sorge in via Roma n. **28**, dove si trova l'entrata principale e sbocca in via Venti Settembre n. **28**. Dalla via Arcivescovado si accede al braccio secondario incrociantesi alla sua metà col braccio principale e terminato da un ampio cortile coperto, per cui si accede alle scale secondarie e donde si diramano due altri

sbocchi verso le vie Carrozzai e Venti Settembre 22. Essa è costrutta in parte con marmi, con copertura a vetri e cupola centrale lunga metri 142. Fu eseguita su disegno dell'ingegnere Camillo Riccio dai costruttori Calleri e Mossotto, e fu solennemente inaugurata il 24 novembre 1889.

Galleria Umberto I. — La Galleria Umberto I, costrutta per iniziativa dei proprietari Fratelli Marsaglia e C., venne aperta al pubblico il 1° aprile 1890. Fu eretta sull'area ove prima esisteva l'antico Ospedale Mauriziano a Porta Palazzo, allo scopo di mettere in comunicazione diretta la via Basilica colla piazza Emanuele Filiberto. È composta di due bracci principali tra di loro paralleli, aventi i loro sbocchi da una parte in via Basilica ai num. 1 e 3, e dall'altra in piazza Emanuele Filiberto ed in via del Bastion Verde. — Un terzo braccio di galleria, sul prolungamento dei portici della piazza Milano, interseca normalmente gli altri due, dando a questi comunicazione e maggiore vaghezza, e misura m. 197 di lunghezza. — Tutte le gallerie sono coperte a vetri, colle pareti rivestite di marmi e stucchi, in modo che, sebbene la Galleria non sia monumentale, riesce tuttavia di gradevolissimo aspetto, e coi numerosi, vasti ed eleganti negozi risponde perfettamente ai bisogni del centro commerciale in cui è costrutta.

I lavori di costruzione furono eseguiti secondo il progetto e disegni dell'ing. cav. prof. Lorenzo Rivetti dalla ditta Musso e Copperi.

Cittadella. — Quello che fosse la Cittadella di Torino non è più che nella memoria di pochi. Fatta costrurre da Emanuel Filiberto, che la chiamava figliuola del suo ingegno, poichè egli stesso ne aveva lavorato attorno ai disegni coll'architetto militare Paciotto (veggasi *via*), resistette agli assalti nemici, e rimase sempre come monumento d'arte militare. Volevansi togliere gli ultimi avanzi, ma con savia deliberazione il Municipio stabilì di mantenere il *Mastio* o *Maschio* (Dongione), e di convertirlo in **Museo storico d'artiglieria.** Affidò la cura di questo difficile lavoro all'ing. cav. Riccardo Brayda, che si era già così ben segnalato nelle ricostruzioni del Castello Medioevale, e nella scoperta delle case antiche di Torino.

Si trasportarono in questo vecchio edifizio, adattato all'uopo, tutte le armi antiche che furono finora nel Museo dell'Arsenale.

Nell'androne vi sono due lapidi. In quella di destra avvi il disegno della pianta della Cittadella in color rosso, ed in nero il disegno della parte che ancora rimane.

Nella lapide a sinistra sta scritto:

A GLORIOSO RICORDO — DELLA CITTADELLA — DISEGNATA DA FRANCESCO PACIOTTO DA URBINO — ERETTA NEL 1565 — DAL DUCA EMANUELE FILIBERTO — FORTEMENTE PROVATA — NEGLI ASSEDI DEL 1640, 1706, 1799 — TESTIMONE DEL SACRIFICIO — DI PIETRO MICCA — IL MUNICIPIO — QUESTI AVANZI NEL 1893 RISTAURAVA.

I dintorni sono stati abbelliti da artistici giardini, ora aperti al pubblico, progettati e diretti dal conte di Sambuy, e ricchi di piante rarissime, segnatamente nella famiglia conifere.

Arsenale. — Fra le opere di architettura militare merita il primo luogo l'Arsenale, rifabbricato e ampliato dal Devincenti nel 1738.

Nell'Arsenale vi ha un laboratorio chimico-metallurgico, un gabinetto mineralogico, un gabinetto di fisica, una biblioteca, un laboratorio di precisione, una fonderia di cannoni nella quale vennero fusi il cannone Rosset di 36 tonnellate, e nel 1878 uno di 80 tonnellate per i forti della Spezia, oltre al monumento ad Alfonso Lamarmora; officine di costruzione, un laboratorio dei bombardieri. Una nuova facciata, eminentemente artistica, su disegni lasciati dal Devincenti fu nel 1890 costrutta. Ha magnifiche statue in pietra arenaria. — *Angolo via Arsenale ed Arcivescovado.*

Per la costruzione degli affusti si costruì nel Borgo Dora altro grandioso fabbricato, e si aumentò la vicina fucina delle canne dotandoli entrambi di grandi forze motrici.

Caserme. — Sono da ricordarsi le due caserme di Porta Susa, ideate dal Juvara e decantate, or fa un secolo, come le prime d'Europa. La Caserma della Cernaia, nella via dello stesso nome, fu costrutta nel 1864 sopra disegno del generale Barabino modificato dal Castellazzi e le nuove Caserme *Micca e Dògali* da poco compiute.

Stazioni delle Ferrovie. — Va notata la stazione di Porta Nuova cominciata nel 1865, ultimata nel 1868 con disegno dell'ing. Mazzucchetti Alessandro; è formata di due edifizi laterali congiunti fra loro da un portico lungo m. 129, cioè quanto è lunga la facciata verso piazza Carlo Felice; dalla parte sinistra sotto un porticato lungo 105 metri si accede alla sala di distribuzione dei biglietti, lunga m. 33, larga 16, alta 20 metri, sulla vôlta della quale sono dipinti gli stemmi delle principali città d'Italia; stanno in seguito gli uffici di ricevimento dei bagagli e delle merci; a destra sta l'edificio di arrivo, sale di distribuzione dei bagagli, uffici di consegna delle merci soggette a dazio. La tettoia è lunga 139 metri, sostenuta da 20 archi appoggiati ai due edifizi laterali, alta 48 metri al centro. La parte che guarda verso piazza Carlo Felice è chiusa da invetriata che lascia scorgere il movimento dei treni, sormontata da arditissimo arco.

Vanno pure distinte per disposizione di sale la stazione di Porta Susa, la stazione Dora costruita in sostituzione della cosidetta Torino-Succursale, quella della Ferrovia di Ciriè e quella della Ferrovia di Rivoli.

Carcere giudiziario. — Posto al lato nord dell'antica piazza d'armi, costrutto secondo il sistema cellulare dall'ing. Pollani nel 1862-65. Ha forma di un rettangolo compreso in un'area il cui lato maggiore misura metri 212,50 ed il minore 177,10, contiene 13 corpi di case riuniti fra loro con ampi cortili. Vi sono locali per l'amministrazione, magazzini, farmacia, ecc., 50 celle per donne, 558 per uomini, ogni cella larga m. 2,20, lunga m. 4, alta 3. È uno dei migliori d'Italia. — *Corso Vittorio Emanuele*, 127

Magazzini generali (Docks). — Destinati a ricever ogni sorta di merci estere e nazionali, ammessibili in titolo di deposito, soggette o non a diritti di dogana, con facoltà di esportazione. Furono fabbricati nel 1862 su disegno dell'ingegnere Valerio. Ivi è anche la sede degli uffici del R. Lotto. — *Via della Cernaia presso la Stazione.*

TEATRI

NB. *I prezzi d'ingresso segnati a ciascun teatro possono essere variati secondo l'importanza dello spettacolo e della Compagnia che vi agisce.*

Regio (piazza Castello, attiguo al Palazzo Reale). — Costrutto nel 1738 con disegni dell'architetto conte Benedetto Alfieri, inaugurato nell'anno 1741. — Nel principio del secolo scorso venne restaurato dall'architetto Giacomo Pregliasco; ebbe successivi restauri: nel 1837 dall'architetto Palagi; nel 1862 dal pittore scenografo Moja, ed in seguito dall'Ufficio d'Arte del Municipio per ridurre a gallerie le parti centrali del 4° e 5° ordine di palchi, nonchè del loggione e per dotare il teatro di un *foyer* al 1° piano con annesso *buffet*. — Non rispondendo sotto ogni riguardo alle esigenze dei tempi venne trasformato per cura del Municipio con progetto dell'ing. arch. Ferdinando Cocito che ne diresse le costruzioni affidate all'impresa Bellia ing. Gius. e fu inaugurato il 26 dicembre 1905. Capace di 2000 persone sedute; in casi di piena straordinaria può accogliere oltre 3000 spettatori.

Prezzi d'ingresso: Platea, 1ª Galleria ed ingresso ai palchi L. 3. — 2ª Galleria L. 2. — 3ª Galleria L. 1. — Poltrone L. 10 — Posti distinti in platea L. 5; numerati L. 3. — Posti distinti in 1ª galleria L. 6; numerati (1ª fila) L. 3. — Posti distinti in 2ª galleria (1ª fila) L. 2,50; numerati L. 1,50. — Posti distinti in 3ª galleria (1ª fila) L. 1; numerati L. 0,50. Tutto oltre l'ingresso.

Per i palchi rivolgersi alla Segreteria del Teatro.

Vittorio Emanuele (via Rossini, 15). — Costrutto nel 1856 ad uso ippodromo, ma durante la costruzione stessa dotato di palco scenico perchè potesse servire per spettacoli di opere e balli, riuscì uno dei teatri più sonori e adatti per esecuzioni musicali, fra le quali si ricordano i più famosi concerti popolari di Torino, iniziati dal rimpianto maestro Pedrotti. È uno dei più grandi teatri d'Italia potendo contenere oltre 3600 spettatori. Un palco di proscenio, di privata proprietà Reale, ha passaggio diretto dal Palazzo Reale.

Venne ristaurato nel 1904; con opere ideate e dirette dall'ing. Antonio Vandone il teatro fu dotato di nuove scale, ampie sale d'ingresso, vestiboli, corridoi, foyers e servizi diversi. La nuova decorazione della sala, dei prof. Luigi Morgari e Giorgio Boasso, è completata dalla decorativa disposizione di oltre 1000 lampadine elettriche. Nei foyers di ingresso vi è disposto il primo impianto eseguitosi in Italia di illuminazione intensiva a gas compresso per parte della Società Consumatori. Il palco scenico, ampliato e rifatto, ha il più moderno e completo impianto di illuminazione elettrica a tre colori.

Prezzi d'ingresso: Platea e prima galleria L. 1,50. — Seconda galleria L. 0,80. — Sedie L. 3,50 (oltre l'ingresso). — Posti numerati, platea e prima galleria L. 1,50 (oltre l'ingresso).

Carignano (piazza Carignano). — Il più antico teatro ed uno dei più giustamente famosi, eretto nel 1752 su disegno del conte B. Alfieri sulle rovine d'un precedente, d'ordine del principe Luigi di Savoja Carignano. Incendiato nel 1787, fu rifatto dal Ferroggio sul primitivo disegno. Sopra disegni dell'ingegnere Carrera questo teatro venne riabbellito nel 1885.

Prezzi d'ingresso: Platea, palchi e 1ª galleria L. 1. — Poltrone oltre l'ingresso L. 3. — Sedie a bracciuoli oltre l'ingresso L. 2. — Posti numerati di platea e prima galleria oltre l'ingresso L. 1. — 2ª Galleria cent. 60 — Loggione cent. 40. — Palchi di 1ª fila L. 12. — Di 2ª fila L. 8. — Di 3ª fila L. 6 oltre l'ingresso

Alfieri (piazza Solferino, 2). — Costrutto nel 1857 su disegno dell'architetto Panizza e distrutto da un incendio nel 1858, venne ricostrutto nel luglio sullo stesso disegno. Nel 1877 veniva demolito il vecchio teatro e su nuovo disegno del medesimo archit. Panizza fu ricostruito; nel 1901 su progetto dell'ing. cav. Pietro Fenoglio venne modificato per modo da renderne la sala più elegante e gl'ingressi ed i locali accessori più ampi e conformi alle esigenze moderne. Teatro molto arieggiato ed adatto per ogni genere di spettacolo, è aperto in tutte le stagioni dell'anno. Capacità 2700 persone.

Prezzi d'ingresso: Poltrone L. 4. — Numerati di 1ª galleria L. 3,50. — Numerati di platea L. 3. — 1ª galleria L. 1,30. — 2ª Galleria L. 0,70. — Platea L. 1 — Tutto compreso l'ingresso.

Balbo (via Andrea Doria, 15). — Costrutto in legno nel 1856, ricostrutto nel 1865 può contenere 2000 persone, ha una galleria ed una vasta platea, la quale facilmente si converte ad uso di rappresentazioni equestri e ginnastiche. Rimodernato nel 1889, su disegno dell'ingegnere Levi, ed arricchito di pregevoli dipinti, opera del defunto pittore Ferri, venne recentemente (1907) elegantemente restaurato e abbellito di nuove decorazioni per opera del pittore cav. G. B. Beroggio, con la collaborazione del prof. Pasquali Niccoli, coadiuvato dai pittori Giuseppe Gennaro e Augusto Gheduzzi.

Prezzi d'ingresso: Poltrone L. 4. — Posti numerati in galleria L. 3. — Numerati di balconata L. 2. — Numerati platea L. 2,50. — Galleria L. 1,20. — Platea L. 1. — Tutto compreso l'ingresso

Chiarella Daniele (Politeama) (via Princ. Tommaso angolo via B. Galliari). — Architettato dall'ing. G. Tallero di Genova, venne decorato dai pittori Bonifanti e Mossello i quali hanno dipinto nel frontone una rappresentazione allegorica dei rumori della scena. Sotto il frontone lo scultore Biscarra ha modellato in bassorilievo nei timpani soprastanti al boccascena due figure pensose: la Poesia e la Musica.

Il teatro venne inaugurato il 17 ottobre 1908. — Capace di 2000 posti tutti seduti, ha due gallerie e una fila di palchi, *foyer*, salotti e locali ampi e adatti alle esigenze dei teatri moderni. Una particolarità di questo teatro è di non aver palchi di proscenio. È proprietà dei fratelli Chiarella, che ne intitolarono l'edificio al padre loro, notissimo impresario teatrale genovese.

Prezzi d'ingresso: Platea, 1ª galleria, posti, barcaccie L. 0.80. — 2ª galleria L. 0,50. — Oltre l'ingresso: Poltrone L. 2,20. — Poltroncine di platea e 1ª galleria L. 1,20. — Barcaccie L. 8. — Numerati di platea e gradinata L. 0.50.

Rossini (via Po, 24), *per commedia piemontese*. — Costrutto nel 1793 dall'architetto Ogliani, venne detto in vari tempi Gallo, Ughetti, Sutera e presentemente Rossini. Fu incendiato nel 1828, ma risorse riformato ed abbellito sui disegni dell'arch. Gabetti. Venne in questi ultimi anni abbellito con

ricche dorature. Può contenere **800** persone, parte nella platea e parte nelle tre gallerie formatevi a vece dei 52 palchi che esistevano prima.

Prezzi d'ingresso: Platea e 3ª Galleria cent. **50**. — **1ª** e **2ª** Galleria cent. **80**. — Poltrone L. 2. — Posti numerati in platea e in **1ª** galleria L. **1,30**. — Tutto compreso l'ingresso.

Torinese (corso Regina Margherita **106**, rimpetto al Giardino Reale). — Costrutto su disegni degli ingegneri Gilodi e Riccio, ha una vasta platea ed una sola galleria, capaci di circa **1500** spettatori. È adatto per rappresentazioni di qualunque genere anche equestri e tanto serali che diurne. Completamente isolato tutto attorno, ha le condizioni più favorevoli per comodità, ventilazione e sicurezza.

Ne sono proprietari i fratelli Albertazzi.

Prezzi d'ingresso: Sedie chiuse L. **2,50**. — **1ª** Galleria L. **1**. — Posti numerati di galleria L. **1,50**. — Platea cent. **50**.

Scribe (via della Zecca, **29**), *per balli carnevaleschi e rappresentazioni popolari*. — Inalzato nel **1857** da una società di azionisti sui disegni dell'architetto Bollati, è uno dei più eleganti teatri torinesi, capace di contenere **1400** spettatori. I palchi sono in numero di **97**, di proprietà privata, ripartiti in quattro ordini oltre un loggione.

Gianduja già **D'Angennes**, (via Principe Amedeo, **24**). — Nel **1786** chiamavasi *Teatro Guglielmone*, dal nome del suo costruttore, e quindi si chiamò *D'Angennes* dal successivo suo proprietario

Nel **1820** fu ristaurato sui disegni dell'architetto Pregliasco. Ha tre ordini di palchi oltre una spaziosa galleria. Nella stagione invernale vi si dànno trattenimenti diurni e serali colle *Marionette Torinesi*, che di oltre ottant'anni sono una specialità della famiglia Lupi.

Prezzi d'ingresso: Sedie chiuse oltre l'ingresso L. **1**. — Posti riservati di galleria oltre l'ingresso L. **0,40**. — Platea L. 0,40. — Galleria L. 0,30.

Salone Romano, piazza Castello (Galleria Subalpina). — (Di giorno *Pattinaggio*, di sera *Spettacoli di varietà*).

Galleria Nazionale, Salone per rappresentazioni cinematografiche, conferenze, balli e pattinaggio.

Stabilimenti Eden già **Teatro Nazionale** (via Bogino, **40** e corso Vitt Emanuele II). — Il Teatro fu sfarzosamente trasformato sugli eleganti disegni degli ingegneri cav. uff. Adolfo Dalbesio e Annibale Gavazza. Decorazioni, stucchi e dipinti ne fecero una sala che rivaleggia colle migliori.

Prezzi d'ingresso: Platea, **1ª** galleria, palchi, barcaccie L. **1**. — **2ª** galleria L. **0,60**. — **3ª** galleria L. **0,60**. — Poltrone L. 3. — Poltroncine L. 2. — Numerati di platea e **1ª** galleria L. **1,50**. — Numerati di 2ª galleria L. **1**. Tutto compreso l'ingresso.

Palchi di **1°** ordine L. **6**. — Di **2°** ordine L **8**. — Di **3°** ordine L. 3. — Palchi di proscenio **1°** ordine L **12**. — Di **2°** ordine L. **15**. — Di **3°** ordine L. **10**. — Barcaccie L. **10**. — Tutto oltre l'ingresso.

Varietà Maffei (via Principe Tommaso **5**). — Costrutto su bel disegno dell'ingegnere Enrico Bonicelli, gli stucchi graziosi ed eleganti furono eseguiti dal signor Nazzaro Felice.

Prezzi d'ingresso: Poltrone L 5. — Sedioline di platea e **1ª** galleria L. **1,50**. Tutto compreso l'ingresso. — Platea e galleria L. 0,80.

CHIESE e TEMPLI (Edifizi religiosi) (1)

NB. *L'asterisco (*) segna gli Edifizi degni di essere visitati per qualche loro pregio, specialmente in fatto di architettura. — Per ogni Parrocchia è indicato il numero degli abitanti che da essa dipendono* (2).

Chiese comprese nella cinta daziaria aperte tutti i giorni almeno nel mattino.

1* **San Giovanni Battista**, Metropolitana, posta sulla piazza di San Giovanni. Fatta erigere dal Cardinale Domenico Della Rovere, vescovo di Torino nel **1498**, con architettura di quei tempi, e sullo stile di Bramante, con disegno, come credesi, di Meo del Caprino. Ai dì nostri il primitivo disegno vedesi mutilato a cagione della R. Cappella della SS. Sindone, eretta dal Duca Carlo Emanuele II sul disegno del Guarini, verso il fine del secolo XVII. Dipinti pregevoli sono nella Cappella dei Ss. Crispino e Crispiniano, una tavola a scompartimenti e diciotto quadretti di Defendente De Ferrari, o, come altri dicono, di Alberto Durer. Il quadro della Vergine con San Giovanni, nella terza Cappella, è del Caravoglia, discepolo del Guercino. Il grande quadro della *Coena Domini*, che vedesi nell'interno, al disopra della porta centrale d'ingresso, è opera del vercellese Sanna, e fu donato dal Re Carlo Alberto. Dalla parte destra entrando, a fianco dell'altare maggiore, havvi la Cantoria con grandioso organo moderno; a sinistra la tribuna destinata alla Famiglia Reale per assistere alle Sacre Funzioni. Questa Chiesa è la sede dell'Arcivescovo; vi ha un Capitolo composto di **12** Canonici effettivi e di alcuni onorari. Un Canonico degli effettivi è nominato a Vicario perpetuo della parrocchia di San Giovanni Battista, e dicesi comunemente Curato. Havvi pure la Collegiata sotto il titolo della SS. Trinità, composta di **12** Sacerdoti; dei quali **6** sono addetti alla Chiesa del *Corpus Domini*, col titolo di *Preti Teologi della Città*, ed abitano in congregazione, via Milano 3; ed altri **6** ufficiano la Chiesa di San Lorenzo presso cui vivono in congregazione, via Palazzo di Città **4**. — Abit. **10.790**.

Per il marmoreo scalone che si apre in fondo alla navata destra si accede alla sontuosa monumentale Cappella della SS. Sindone (vedi pag. **190**).

Rossi teol. avv. Gabriele, vicario perpetuo, v. Venti Sett. 87.

2. **S. Agostino**. — Parrocchia antica sotto il titolo dei Ss. Apostoli *Filippo* e *Giacomo*, posta sull'angolo delle vie S. Agostino e S. Chiara. Pregevole il quadro del Signore morto, pianto da M. V., con S. Giovanni e la Maddalena. Stile d'Alberto Durer. — Ab. **7257**.

Gaydo teol. avv. Agost., cur., v. S. Chiara 9.

3. **S. Alfonso de' Liguori**. — Parrocchia nel borgo Campidoglio, oltre la barr. del Martinetto. — Ab. **4674**.

Armanda teol. Lorenzo, curato.

4* **Ss. Angeli Custodi**. — Parrocchia posta sull'angolo delle vie Amedeo Avogadro e S. Quintino. Chiesa costrutta su disegno dell'ing. Touta fra il **1884** e il **1890**, ricca di marmi, dorature, affreschi e di decorazioni. La gran gloria della calotta sferica della cupola è pregevole opera dell'artista cav. Enrico Reffo. La parete ornamentale è disegno del prof. Giovanni Massoglioni. — Abit. **12.522**.

Durando D. Gio., economo, v. S. Quintino 37.

5. **S. Anna**. — Monastero posto in via Massena 34.

Dalpozzo teol. avv. Gio., rettore.

6. **SS. Annunziata**. — Parrocchia e Confraternita posta in via Po, rimpetto alla via Rosine. Questa Chiesa fu ristaurata nel **1888** sotto la direz. del prof. arch. cav. G.A. Boidi-Trotti. — Ab. **10.167**.

Bianchetta teol. Tommaso, curato, v. Po 49.

7* **S. Antonio da Padova**. — Chiesa posta in via S. Quintino **49** Disegno dell'architetto Porta.

Corino P. Maria Alfonso, rettore, ivi.

8. **Santa Barbara**. — Parrocchia (già della Cittadella) consecrata ed aperta li **24** aprile **1869**. Essa è posta sull'angolo delle vie Bertola ed Assarotti; e fu disegnata dall'ing. Carrera. Degna di menzione la recente lapide, in fondo alla navata sinistra, che dice: A — Pietro Micca — minatore piemontese — che in questi pressi — la notte dal **29** al **30** agosto **1706** — invocando Dio — per il Duca e per la Patria — eroicamente s'immolava.

Altra lapide, nell'entrata alla Sacrestia, ricorda tutti i nomi degli ufficiali sabaudi periti nell'assedio di Torino del **1706**. — Ab. **11.591**.

Corio teologo Don Luigi, curato.

9* **Basilica Magistrale**. — Chiesa principale in Italia dell'Ordine Mauriziano e della R. Confraternita di Santa Croce, angolo vie Milano e Basilica. Essa fu disegnata dal Lanfranchi. Per disposizione del Re Vittorio Amedeo II, con bolle magistrali del **15** febbr. **1729**, da chiesa parrocchiale di San Paolo fu costituita Basilica e Confraternita dell'Ordine dei Ss. Maurizio e Lazzaro. Fu compiuta ed abbellita nel **1835**, sotto la direzione dell'ing. Mosca. Si conservano in essa pitture del Meiler, del Franceschini, del cav. Bianchi di Milano, di Antonio Milocco, di Sebastiano Taricco, ecc., e, fra i moderni, di Paolo Morgari. Pregevoli le statue di San Maurizio e di San Lazzaro, fra le alte colonne corinzie della facciata, del Simonetta e dell'Albertoni.

Bossatis can. cav. D. Antonino, rettore, via Milano 20.

(1) Chi desidera maggiori spiegazioni intorno alle chiese della città consulti la preziosa opera *Torino Sacra* illustrata nelle sue chiese, nei suoi monumenti religiosi e nelle sue reliquie del Cav. G. I. Arneudo.

(2) La popolazione delle singole Parrocchie venne desunta dalla statistica del **9** febbraio **1901**.

10* S. Carlo. — Parrocchia posta sulla piazza dello stesso nome, angolo via Roma e via Alfieri. Essa fu fondata nel **1619** dal Duca Carlo Emanuele I. La facciata fu disegnata dall'architetto Grassi, **1836**. — Abit. **9582**.

Ceirano P. Paolo Bonav., curato, v. Alfieri 4.

11* Carmine (S. Maria del Monte Carmelo). — Parrocchia posta sull'angolo delle vie del Carmine e delle Scuole. Essa fu costrutta nel **1729** sul disegno del Juvara. — Abit. **8289**.

Cumino D. Vincenzo, curato, ivi.

12. Concezione Immacolata di M. V. — Parrocchia posta in via S. Donato, secondo isolato. Costruita su disegno del cav. Simonetti di Fivoli, fu aperta nel **1869**. — Abit. **24 346**.

Griva cav. teol. Filippo, curato, ivi.

13* Consolata (Santuario della B. V. Consolatrice). — Santuario insigne della fede e della pietà piemontese, recentissimamente restaurato ed abbellito, su disegno del conte Ceppi, poco alterando l'antico disegno del Guarini. Esso è posto sulla piazzetta dello stesso nome tra le vie Orfane e Consolata. Ivi (a sinistra del tempio) sorge la colonna votiva per la liberazione dal coléra nel **1835**. A destra havvi il Convitto dei novelli Sacerdoti, che attendono allo studio della teologia morale. — Campanile antichissimo, l'unico avanzo che Torino possieda della robusta architettura del secolo IX o X.

Allamano can. teol. coll. Gius., rettore, ivi.

14* Corpus Domini, ossia Chiesa del SS. Sacramento. — Essa fu fondata dalla Città nel **1607** a perpetuare la memoria dell'insigne Miracolo Eucaristico ivi avvenuto il **6** giugno **1453**. Il disegno di questo tempio, nell'interno del quale v'ha profusione di variopinti pregevoli marmi, è del conte Vittozzi. Parrocchia dal **1801**, la chiesa è posta in via Palazzo di Città sull'ang. di via Porta Palatina. — Ab. **2927**.

Gauthier mons. Federico, amministratore.

15. S. Cristina. — Chiesa posta a fianco di quella di S. Carlo. Fu fondata da Madama Reale Cristina l'anno **1639**, disegno del Pellegrini. La facciata è dovuta a Madama Reale Maria Giovanna Battista che la fece edificare nel **1718** su disegno del Juvara.

Gallina cav. D. Giorgio, rett., v. Ospedale 2.

16. Crocetta (B. V. delle Grazie). — Parrocchia antica con nuova Chiesa Parrocchiale, su disegno dell'arch. P. Pietro d'Orsara, recentemente abbellita con splendide decorazioni del pittore torinese Giovanni Stura. — Ab. **12.157**.

Roccati cav. teol. Aless., vicario parrocch., strada di Orbassano 5.

17. SS. Cuore di Gesù. — Parrocchia posta sull'angolo delle vie Nizza e Brugnone fondata dall'arcivescovo Gastaldi nel **1873** ed aperta il **1°** gennaio **1877**. Il disegno, in stile gotico, è del conte Arborio Mella da Vercelli. — Abit. **11.411**.

Delorenzi padre Cornelio, curato, ivi.

18* SS. Cuore di Maria. — Nuova Chiesa posta fra le vie del Pallamaglio, dei Fiori e via Campana. Iniziata e promossa dal M. R. Teologo Olivero Carlo fin dal **1888**, sotto i disegni dell'illustre conte prof. Carlo Ceppi. È un vero gioiello d'arte moderna e per la sua originalità è più unica che rara. È dotata del più grande organo d'Italia che rivaleggia fra i primari d'Europa, e consta di **6000** canne, opera del cav. Vegezzi Bossi, torinese. L'interno del tempio, ricchissimo, è tutto in marmo e stucchi di color verde, con grandi gigli d'oro. Pregevolissimi i magnifici vetri istoriati delle finestre illustranti le *Litanie lauretane* e la *Vita della Vergine* divisa in **22** quadri: il finestrone centrale della facciata, che misura circa **50** m. q., è un capolavoro del genere: fu dipinto dal celebre prof. Moretti di Perugia su disegno del prof. Gaidano di Torino.

Olivero teol. cav. Carlo, rett., v. Campana 8.

19* S. Dalmazzo. — Parrocchia antica officiata attualmente dai Padri Barnabiti che la ricevettero nel **1609** da Carlo Emanuele I di Savoia. Posta sull'angolo delle vie Garibaldi ed Orfane, costrutta da Mons. A. Della Rovere vescovo Ageniense, ed abbellita posteriormente dal Vittone. L'interno venne ristaurato e abbellito su artistico progetto del Padre barnabita Filippo Montuoro, oggi defunto. Le Cappelle sono adorne di pregiati quadri moderni del cav. Enrico Reffo. Degno di particolar menzione il nuovo magnifico pulpito cosmatesco con maestoso e ricchissimo parapetto, costrutto con marmi e mosaici preziosi. — Ab. **3506**.

Germena P. Gio. Batt., curato, v. Orfane 3.

20. S. Domenico. — Chiesa antichissima posta in via S. Domenico angolo via Milano fondata nel **1214**. Quadro del Guercino nella Cappella dedicata alla Madonna del Rosario e la sontuosa cappella del Beato Amedeo, che disegnata dal Bo fece costrurre nel **1780** Re Vittorio Amedeo III. Recentemente, su studi dell'ing. Riccardo Brayda, restituita al suo primitivo stile, di cui essa è unico e prezioso monumento in Torino.

Gioda P. Lanfranco, rettore, ivi.

21* S. Filippo. — Parrocchia antica sotto il titolo di *S. Eusebio*, posta sull'angolo delle vie Maria Vittoria ed Accademia delle Scienze. Fu architettata dal Guarini e rifabbricata dal Juvara. È una delle chiese più grandiose della città. — Abit. **7485**.

Schenone padre teol. Stanislao, curato.

22. S. Francesco d'Assisi. — Posta in via Genova angolo via Barbaroux.

Fogliati Giov. Battista, oblato, v. Mercanti 40.

23. S. Francesco da Paola. — Parrocchia posta in via Po, a fianco della via omonima. Fondata nell'anno **1625** da Madama Reale Cristina. Vi ha chi reputa autore del disegno l'architetto Pellegrino Tibaldi, altri il carmelitano Andrea Costaguta. — Abit. **8490**.

Pola teol. coll. Gius., curato, ivi.

24. Gesù Nazareno, monumento a Leone XIII. — Chiesa parrocchiale, che ricorda ai posteri il grande Pontefice Leone XIII e specialmente la solenne consecrazione del mondo cattolico a Gesù Redentore, dal medesimo ordinata all'inizio del secolo XX. La chiesa, è posta in via Duchessa Jolanda, il disegno è dell'architetto Giuseppe Gallo. — Abit. **8500**.

Giacobbe P. Gius. Giacobbe, rettore, ivi.

25* S. Gioachino. — Parrocchia antica sotto il titolo dei Ss. Apostoli *Simone e Giuda*. Chiesa edificata sul disegno del conte Ceppi, ed aperta il 7 dicembre **1882**. Corso al Ponte Mosca **12**. Soffitto in legno larice d'America, scompartito in **90** cassettoni quadrati. Degni di menzione i grandiosi affreschi sotto le navate laterali istorianti la Via Crucis. — Abit. **36.463**.

Gallea teol. avv. Roberto, curato, ivi.

26* S. Giovanni Evangelista. — Chiesa stata aperta nel **1882** per cura della Congregazione Salesiana. Essa è posta lungo il corso Vittorio Emanuele II, angolo via Madama Cristina. Disegno del conte Ed. Arborio Mella da Vercelli, la porta e la bussola furono costrutte su disegno del cav. G. A. Boidi-Trotti. Nell'interno bel monumento a Pio IX. Uffiziata dai Sacerdoti Salesiani residenti nell'annesso collegio.

Baratta sac. Carlo Maria, rettore, ivi.

27* S. Giulia V. M. — Parrocchia stata fondata dalla Marchesa Giulia Falletti di Barolo, nata Colbert, ivi sepolta. Posta sull'angolo della piazza e via S. Giulia. Disegno dell'ing. Ferrante Giovanni Batt. Aperta il 23 gennaio **1866**. — Abit. **18.951**.

Canaperia teol. Domenico, curato.

28. S. Giuseppe. — Chiesa antica posta in via S. Teresa, tra le vie Mercanti e Genova, ristaurata nel **1888** sotto la direzione del cav. G. A. Boidi-Trotti; decorata nel **1909** di elegante facciata, disegno dell'ing. conte Gius. Ferrari d'Orsara.

Patrucco P. Gio., rettore, v. Mercanti 28.

29* Gran Madre di Dio. — Parrocchia surrogata a quella dei *Santi Marco e Leonardo*, posta sulla piazza omonima allo sbocco del ponte in pietra sul Po. Fu innalzata in adempimento d'una deliberazione del Corpo Decurionale di Torino nel **1814**, in rendimento di grazie a Dio pel ritorno della R. Casa di Savoia nei suoi Stati di terraferma dopo l'invasione francese. Il Re Vittorio Emanuele I pose la prima pietra il **23** luglio **1818**, e la chiesa fu compiuta ed aperta il **20** maggio **1831**. Il prof cav. Bonsignore ne diede il disegno imitando il Panteon di Roma. Abit. **12.044**.

Piano cav. D. G B., curato, p. Gran Madre di Dio 4.

30* S. Lorenzo. — Chiesa già uffiziata dai Teatini, ed ora dalla Congregazione di sei Sacerdoti canonici della collegiata della SS. Trinità. Questa chiesa, degna di osservazione per la sua cupola ed ornamenti, angolo di via Palazzo di Città e piazza Castello, fu costrutta sul disegno del P. Guarini.

Wench can. teol. Prospero, rettore, via del Palazzo di Città 4.

31. S. Maria o Madonna degli Angeli. — Parrocchia posta sull'angolo di via Carlo Alberto e via Cavour, già uffiziata dai Francescani Minori Riformati. Il tempio fu di recente ampliato e completamente rinnovato. — Abit. **9942**.

Cornaglia P. Agostino, curato, ivi.

32* S. Maria Ausiliatrice. — Chiesa dell'Oratorio Salesiano, eretta oggidì a parrocchia, uffiziata dai Sacerdoti Salesiani, via Cottolengo, n. 32 (in Valdocco). Fu costrutta sul disegno dell'ing. Spezia con generose oblazioni; terminata ed aperta il **9** giugno del **1868**.

Pesce prof. D. Luigi, rettore, ivi.

33. S. Maria di Piazza. — Parrocchia antica, posta nella via dello stesso nome tra le vie Stampatori e Botero. — Abit. **4021**.

Sonza-Reorda P. Gio. Batt., della Congr. del SS. Sacramento, curato, vicolo S. Maria 5.

34. S. Martino. — Chiesetta costruita su disegno dell'ing. G. B. Ferrante ed aperta nel luglio del **1894** al n. **4** di via Aosta.

35* Ss. Martiri Solutore, Avventore ed Ottavio. — Parrocchia antica sotto il titolo dei *Ss. Stefano e Gregorio*. Chiesa ricca di marmi, bronzi e dorature, nonchè di pregiati affreschi, costrutta su disegno di Pellegrino Tibaldi, il noto autore delle porte del Duomo di Milano. Già uffiziata dai P. Gesuiti e posta in via Garibaldi, tra le vie Botero e Stampatori. Degna di menzione la facciata, assennato connubio degli ordini jonico e toscano, adorna di sette statue del valente scultore Borelli. Nei Santi Martiri è sepolto Giovanni Francesco Bellezia, sindaco di Torino, che, durante la peste del **1630**, diede prove singolari di abnegazione provvedendo da solo alle bisogna dei cittadini mentre tutti disertavano i pubblici uffici. — Abit. 3037

Gianombello teol. avv. Gio., amministrat., v. Barbaroux 30.

36* S. Massimo. — Parrocchia eretta a cura precipua del Municipio, che vi concorse con oltre un milione di lire e la volle intitolata al primo vescovo della città. È chiesa di proporzioni grandiose. Bel Battistero del Reduzzi (**1903**). In via Mazzini. Consacrata ed aperta il **23** giugno **1854**. — Abit. **12.741**.

Corgiatti teol. Pietro, curato, v. dei Mille 28.

37. Misericordia. — Confraternita di *S. Giovanni Battista Decollato*, posta allo sbocco della via della Misericordia sulla via Barbaroux **41**.

Gedda teol. Giuseppe, rettore, ivi.

38. Monte (S. Maria del). — Chiesa posta sopra d'un ameno colle di Torino sulla sponda destra del Po. Essa fu eretta da Carlo Emanuele I sul disegno di Ascanio Vittozzi, e data ad uffiziare ai Frati Cappuccini di S. Francesco. Quadri del Moncalvo e del Morazzone, e belle statue del Clemente.

Si accede, all'altura anche per minuscola ferrovia funicolare sistema Ferretti.

P. Raffaele da Valfenera, rettore, ivi.

39. SS. Nome di Gesù. — Parrocchia posta sul c. Reg. Margherita di fronte alla via Montebello. Eretta per cura della Confraternita dello stesso nome, in surrogazione della demolita chiesa dei Ss. Processo e Martiniano in via Genova. Il disegno è dovuto all'ing. cav. Maur. Vigna, e la costruzione fu affidata all'impresario Gastaldi Gioachino. — Abit. **8900**.

Frola teol. Giovanni, curato.

40. Orfane. — Chiesa posta nella via dello stesso nome, sull'angolo di via S. Domenico; dedicata alla SS. Annunziata.

Gaido D. Sebastiano, rettore, ivi.

41. S. Pelagia. — Chiesa posta in via S. Massimo (già S. Pelagia) a sinistra, terzo isolato, ad uso dell'Opera Pia della Mendicità istruita.

Barlassina teol. Luigi, rettore, ivi.

42* Ss. Pietro e Paolo. — Parrocchia posta sulla piazza Saluzzo. Chiesa eseguita su disegno del cav. Velasco Carlo, aperta il 12 novembre 1865, recentemente restaurata ed abbellita. - Ab. 30.969.

Tosco D. Giuseppe, curato, ivi.

43. S. Rocco. — Chiesa posta a sinistra del primo isolato di via Genova, antica sede di Confraternita.

Viola don Luigi, rettore.

44* Sacramentine, cioè Suore dell'adorazione perpetua del SS. Sacramento. Chiesa architettonicamente ragguardevole, consacrata ed aperta nel 1850. Essa è posta sull'angolo delle vie dei Mille e Belvedere.

Gavigliani teol. Carlo, rettore, v. dei Mille 25.

45. S. Salvario. — In via Nizza, di fronte al corso Valentino. Già parrocchia (fino al 1865), e oggi sede principale delle Suore di Carità.

Rinaldi padre Giovanni, rettore.

46* S. Secondo. — Parrocchia stata eretta su disegni dell'architetto cav. Luigi Formento e dell'ing. cav. Carlo Maurizio Vigna, ricca di marmi e di mosaici. Fu aperta al pubblico l'11 aprile 1882 Essa è posta in via Magenta, tra le vie S. Secondo e Gioberti. — Abit. 11.561.

Prato cav. D. Leone, curato, v. S. Secondo 8.

47* SS. Sindone. — Regia Cappella a cui si accede o dalla Metropolitana di San Giovanni, (scalone in fondo alla navata destra) o dal Palazzo Reale. Essa fu fondata dal Duca Carlo Emanuele II di Savoia, ed edificata sul disegno del P. Guarino Guarini. Oggetto di ammirazione per la meravigliosa costruzione della cupola, pei marmi che la rivestono e pei monumenti ivi eretti da Re Carlo Alberto. Ivi si conserva e si venera la Sindone Sacrosanta entro di cui fu involto nel sepolcro il Corpo di N. S. G. C.

Grassi Gio. Battista, capellano di S. M.

48. Spirito Santo. — Confraternita, chiesa nuovamente costrutta nel 1767 sul disegno di Giambattista Ferroggio. In essa vi è sepolto il barone Ottone Bernardo di Rhebinder insigne duce sotto il regno di Vittorio Amedeo II, nato in Livonia nel 1672, morto a Torino nel 1742. La tomba è un pregevolissimo monumento d'arte. La Chiesa è posta dietro la chiesa del Corpus Domini, in via Porta Palatina.

Papera canon. Severino, vice rettore.

49. S. Sudario. — Confraternita sotto il titolo del S. Sudario e della B. Vergine delle Grazie. Chiesa di buona architettura, eretta nel 1734 su disegni dell'architetto Mazzone. Posta sull'angolo delle vie Deposito e S. Domenico. A questa Confraternita si deve la prima erezione del Manicomio, nel fabbricato annesso alla chiesa.

Caudera don Gius., rettore.

50. N. S. del Suffragio (Cappuccine). — Chiesa eretta in Borgo Po, corso Casale. Essa fu consecrata ed aperta il 2 luglio 1874.

Fassini teol. Marco, rettore.

51* N. S. del Suffragio e S. Zita. — Chiesa eretta in via S. Donato 31. Costruita su disegno, modificato poi, del conte Arborio Mella, aperta il 1° novembre 1876. Degno di ammirazione è l'arditissimo campanile che sorge dietro la chiesa, ed alto ben 75 metri dal suolo.

Berteu can. cav. Agostino, rettore, ivi.

52* S. Teresa. — Parrocchia antica, trasferta dalla Chiesa di S. Martiniano. Essa è posta a sinistra della via dello stesso nome a metà dell'isolato tra le vie Venti Settembre ed Arsenale. Fu fondata dal Duca Vittorio Amedeo I circa l'anno 1653 e recentemente ristaurata. In questa chiesa è riguardevole la Reale Cappella di San Giuseppe, per la magnifica e sontuosa architettura, disegnata dal Juvara e fatta costrurre dal Re Carlo Eman. III. Ivi si conservano le ceneri della torinese B. Maria degli Angeli. In Santa Teresa v'ha il sarcofago chiudente le ceneri di Madama Reale Cristina di Francia, che è collocato nel passaggio fra l'ultimo ed il penultimo altare a destra di chi entra in chiesa. — Abit. 4775.

Muriana mons. teol. Dom., cur., v. S. Teresa 5.

53. S. Tommaso. — Parrocchia antica, posta nella via dello stesso nome, angolo via Pietro Micca. Essa fu già ufliziata dai Minori Osservanti di S. Francesco; nel 1897 venne modificata e coordinata per la visuale della diagonale Pietro Micca su disegno dell'ing. conte Carlo Ceppi. — Abit. 3481.

Vallaro P. Vincenzo, curato.

54* SS. Trinità. — Confraternita. Bellissima chiesa architettata da Ascanio Vittozzi e rabbellita dal Juvara. Essa è posta in via Garibaldi, sull'angolo della via Venti Settembre.

Peyron teol. avv. Zaverio, rettore, ivi.

55* Visitazione. — Monastero dell'Istituto di S. Francesco di Sales, fondato l'anno 1638 da S. Giov. Francesca di Chantal, e chiesa costrutta nel 1667, sul disegno del conte di Castellamonte, secondo alcuni, e del Lanfranchi secondo altri. Ora è ufliziata dai Missionari di S. Vincenzo de' Paoli. Essa è posta sull'angolo delle vie Arcivescovado e Venti Settembre.

Alloatti D. Melchiorre.

Chiese fuori della cinta daziaria.

Basilica di Superga (Natività di Maria Vergine), vedi descrizione a pag. 196.

Brielli mons. dott. coll. in S. T. ed A. L. can. cav. uff. Francesco.

N. S. della Salute* — Chiesa monumentale sui disegni del comm. ing. Gio. Aug. Reycend, nel Borgo Vittoria, presso la Barr. di Lanzo e più propriamente sul luogo dell'ultimo episodio, che chiudeva splendidamente la battaglia del 7 settembre 1706, colla quale veniva liberata Torino dall'assedio dei Gallo-Ispani, collegati ai suoi danni.

Dinanzi alla maestosa facciata di ponente sta una piazza recinta da portico a mo' di chiostro.

Ad un modesto tumulo, già benedetto il 12 Maggio 1891, fu sostituito, sul disegno del Prof. Gio. Noaro, il Mausoleo inaugurato solennemente il 2 settembre dell'anno Bicentenario 1906, nel quale furono composti alcuni resti dei prodi caduti nella memoranda giornata della Liberazione di Torino dall'assedio dei Francesi. Inoltre il can. Carlo Giaume, implorava dalla munificenza della Regina Madre che sulla stessa facciata di ponente venissero eseguite in alto rilievo dallo scultore Andrea Bonino le statue equestri dei vittoriosi Condottieri dell'esercito austro-piemontese, Vittorio Amedeo II ed Eugenio di Savoia

Per ultimo, vuolsi notare che l'opera di Nostra Signora della Salute, tolse dall'oblio di due secoli l'origine e la storia dei pilastrini, che il sovrano Vittorio Amedeo II faceva collocare per ricordo della linea delle trincee francesi, sui quali è rozzamente scolpita l'effigie della Ss. Vergine ed il millesimo del 1706. Quattro di essi stanno agli angoli del Mausoleo dei Caduti ed uno serve di icona nella cripta sottostante all'altare di N. S della Salute.

Come emblema della pace conclusa dopo sì lunga êra di guerra, la cupola della Chiesa è sormontata dall'Angelo della Vittoria colle ali spiegate, moventesi alla spinta del vento, in atto di rinfoderare la spada. La statua modellata in gesso dallo scultore Sassi Francesco di Torino è di rame sbalzato, fortemente indorata ed esce dall'officina della ditta O. Del Bo di Milano.

La chiesa fu eretta oggidì a parrocchia.

Giaume can. avv. cav. Carlo, rettore.

Nostra Signora della Pace, monumento al Ven. Giuseppe Benedetto Cottolengo. — Parrocchia, situata sul prolungamento del corso al Ponte Mosca oltre barriera di Leynì; a forma croce greca.

Mossotto D. Michele, rettore.

San Bernardino da Siena* — Parrocchia sita nella borgata San Paolo a dieci minuti dalla barriera. Detto Santuario, con annesso convento fatto costrurre dai Padri Minori Riformati, è bella opera dell'architetto Giuseppe Gallo; è ricco di bellissime decorazioni e pitture ed adorno di statuette in marmo di distinti artisti torinesi.

Bussola padre Bernardo dei Min., rettore.

Santa Chiara. — Nuovissima chiesa benedetta ritualmente da S. E. il Card. Agostino Richelmy il 15 marzo 1905, eretta presso la barriera di iacenza. L'edificio, opera dell'architetto Spirito Migliore, da un lato fiancheggia la strada di S. Vito e dall'altra si rispecchia nel Po.

Daghino D. Enrico, rettore.

S Gaetano Thiene* — Questa chiesa parrocchiale, posta nel sobborgo del R. Parco, è un monumento di stile romanico, architettura delle costruzioni medioevali dei sec. XI e XII. La chiesa è a tre navate, due laterali larghe cinque metri ciascuna ed una centrale larga il doppio delle due prime e lunga oltre a metri cinquanta. - La fronte principale dell'edifizio decorata con pietre e mattoni con un loggiato sporgente, è di gradevole effetto e di elegante aspetto estetico. Tutto l'edifizio, sia nell'interno che all'esterno, nell'insieme ed in ogni particolare è rigorosamente improntato ai documenti delle costruzioni medioevali sopraccennate. Questo bel monumento religioso eretto nel 1878 per cura del Card. Alimonda allora Arcivescovo di Torino, su progetto del march. Fernando Scarampi di Villanova e dell'arch. ing. cav. Lorenzo Rivetti, venne aperto al pubblico il 7 agosto 1889. — Abit. 7975.

Grassi teol. Antonio, curato.

San Giuseppe. — Chiesa annessa all'istituto Sordo-Muti, costrutta nell'anno 1894. Stradale di Francia 73.

SS. Redentore. — Chiesa costruita nel 1894 su disegno dell'ing. Giuseppe Gallo e posta sulla strada della Valle San Martino al Ponte Trombetta.

Vergine SS. della Carità (Chiesa della), annessa al Regio Ospizio di Carità sul viale di Stupinigi, edificata sui disegni dell'ing. C. Caselli nel 1884-88.

Vergine SS. Addolorata. — Nuova chiesa di buona e bella architettura situata nella borgata Pilonetto, sullo stradale di Moncalieri, oltre il Ponte Isabella.

Cantù padre Carlo, rettore, ivi.

Parrocchie del territorio di Torino.

Abbadia di Stura (Abitanti 3632).
Casale teol. Carlo, vicario parrocchiale.

Cavoretto (Abitanti 4221).
Fileppo D. Maurizio, vicario parrocchiale.

Lingotto (Abitanti 6759).
Gay teol. Vittorio prevosto.

Lucento (Abitanti 3035).
Buri can. cav. D. Vinc., prevosto e vic. for.

Madonna di Campagna (Abitanti 6046).
Martinengo padre cav. Innocenzo, curato.

Madonna del Pilone (Abitanti 2909).
Giordanengo D. Bartolomeo, curato.

Mirafiori (Abitanti 562).
Trossi teol. Giuseppe, ✵ curato.

Mongreno (Abitanti 247).
Turco teol. Domenico, curato.

N. S. della Salute (Abitanti 7000).
Giaume canon. Carlo, Rettore, curato.

Pozzo di Strada (Abitanti 5814).
Bono canon. Franc., uff ⊜, vic. parr.

Reaglie (Abitanti 463).
Revellino can. don Gioachino, curato.

S. Vito (Abitanti 1482).
Ferrero teol. Michele, curato.

Santa Margherita (Abitanti 728).
Grande D. Pietro, curato.

Sassi (Abitanti 1304).
Meano teol. cav. Lorenzo, ✵ curato.

Superga (Abitanti 328).
Berardi teol. cav. Carlo, ✵ curato e vic.for.

Chiese che si aprono solo in determinati giorni e per lo più nelle solennità.

1. **S. Anna** (presso la Consolata). Questa chiesa destinata al servizio religioso del Monastero di S. Anna, fu aperta nell'agosto del 1840, e vi si accede per la scala corrispondente alla porta del Monastero sito a destra dell'ultimo isolato della via Consolata 16.

2. **Arcivescovado (Chiesa dell')**, posta in via Arsenale tra le vie Alfieri e Arcivescovado; fondata dai signori Missionari, sul disegno del P. Guarini, i quali abitavano il fabbricato attualmente abitato in parte dall'Arcivescovo ed in parte dall'Autorità militare. Essa è dedicata alla Immacolata Concezione di M. V.

3. **Concezione** (**Chiesa del Ritiro della**) fondata dal cav. Giriodi teol. Filippo. Essa è posta in via Pallamaglio angolo via Nizza.

4. **S. Croce** (Monache). Chiesa costrutta sul disegno del Juvara, ad uso delle Monache Canonichesse Lateranensi, e ora faciente parte dell'Ospedale milit., posta in piazza Carlo Emanuele II, sull'angolo via Accad. Albertina.

5. **S. Giuseppe** (Monastero o Casa di educazione di S. Giuseppe), via S. Massimo, terzo isolato a sinistra partendo da via Po.

6. **S. Luigi (Ospedale)**. Chiesa interna, aperta circa il 1830, a cui si accede per la porta principale del Pio Istit. nell'ultimo isolato della v. Deposito a sinistra. Il disegno è dell'ing. G. Talucchi.

7. **Piccola Casa della Divina Provvidenza.** Chiesa in onore di S. Vincenzo de' Paoli, annessa al Pio Istituto sul *primitivo* disegno dell'ing. Farinelli. Essa ha l'ingresso in via San Pietro in Vincoli, attigua al monumento Cottolengo. Ivi si conservano religiosamente le ossa del venerabile sacerdote Giuseppe Cottolengo, fondatore della Piccola Casa.

8. **Sacra Famiglia (Oratorio della).** Quest'Istituto fu fondato dal sac. cav. Saccarelli D. Gaspare il 1° aprile 1853 e l'Oratorio festivo il 1851, e servì provvisoriamente per la parrocchia del Borgo S. Donato. Essa è posta in via S. Donato 17.
Rosaz D. Emiliano, direttore.

ALTRI CULTI.

Tempio Israelitico* — Costrutto dal 1880 al 1884 su disegni dell'ing. Enrico Petiti in stile moresco; è di forma rettangolare e misura m. 40 di lunghezza per 24 di larghezza. Ai quattro angoli si elevano torri merlate che terminano con una cupola sferica acuminata a guisa di quelle dei minareti orientali. L'interno comprende una gran sala circuita da gallerie, ed adorna di ricchissime decorazioni e stucchi in rilievo in stile arabo, ed è illuminata da grandi lampadari a gas. Esso è posto sull'angolo delle vie Pio Quinto e Sant'Anselmo.

Tempio Valdese* — Condotto a termine nel 1853 su disegni dell'architetto Luigi Formento di Torino; è di forma rettangolare a tre navate divise da colonne in muratura. Lo stile architettonico particolare dell'autore si conforma alquanto al gotico. Sull'angolo del corso Vittorio Emanuele II e via Principe Tommaso.

CAMPOSANTO

☞ Vedi a pag. 239 i ***Prezzi delle sepolture particolari.***

Orario
- *Gennaio, Febbraio, Novembre e Dicembre*, dalle ore 9 alle 16.
- *Marzo e Ottobre*, dalle ore 8 alle 17.
- *Aprile, Maggio, Giugno, Luglio, Agosto e Sett*, dalle 8 alle 12 e dalle 14 alle 19.
- Dal 1° al 10 *Novembre* dalle 8 alle 17.

Cimitero Cattolico.

Torino fu delle prime città che abolirono l'uso anti-igienico di seppellire nelle chiese, e nel 1829, sopra un disegno del Lombardi, ampliato poi dall'architetto Sada, venne fabbricato tra la Dora, la Stura ed il Po questo grandioso Camposanto, il quale verrà ampliato, ora che si è compiuto il rettilineo della Dora, e che, frattanto, comprende già sette ampliazioni (Vedi Tariffe Cimiteri).

Si ha accesso dalle vie Rossini, Reggio e dal viale del Regio Parco che conduce sino alla barriera del camposanto, oppure pel nuovo viale in prolungamento della via Catania d'incontro alle vie Reggio e Pisa che conduce direttamente al piazzale d'ingresso.

Fronteggia il sacro recinto la cappella mortuaria tutta in marmo nero, che dal lato esterno ha l'aspetto di tempietto di stile greco, e dal lato opposto verso le fosse di un monumento sepolcrale. L'interno è di forma circolare, debolmente rischiarato da un lucernario; un altare di marmo bianco e nero sormontato da un gruppo che ritrae il Cristo morto, ed altri ricchissimi e artistici monumenti ornano questa necropoli. Dietro di essa trovasi un vasto campo di forma ottagonale, diviso in quattro parti uguali da quattro viali fiancheggiati da fiori ed aiuole che mettono capo ad un'alta croce in pietra che si innalza nel mezzo; si accede quindi alla 1ª ampliazione formata di tre ali di portici uniti insieme con un semicircolo centrale; ed agli angoli del suddetto campo si ha accesso alle 2ª, 3ª, 4ª, 5ª, 6ª e 7ª ampliazioni, pure circondate in parte da portici ed arricchite di aiuole e fiori.

Al Camposanto primitivo in questi ultimi anni si arrecarono molti miglioramenti. I monumenti, i tempietti, i pii ricordi formano un assieme di dolce armonia nella sua sublime mestizia.

Nel Famedio avvi il monumento a Benedetto Brin del Reduzzi; esso consta del busto del defunto in forma di erma, sul davanti del basamento un genio alato che respinge nei flutti con braccio vigoroso una figura virile nuda, il che significa il trionfo dell'ingegno umano sulle forze ostili della natura.

Molti sono i monumenti degni d'osservazione, fra cui merita menzionare quello che ricorda i morti allo scoppio della polveriera, quello delle sorelle Stackelberg, del conte Barbaroux, del prof. Buniva, di Pinelli, di Silvio Pellico, del conte di San Tommaso, dei Nigra, di Santarosa, della Marchionni, la *Speranza*, l'*Angelo* sorridente sulla tomba di Federico Palestrini, dello scultore Vela; quello del Promis, dell'Arcivescovo Ricardi, della famiglia Toesca di Castellazzo; l'Angelo che avvolto in ampio paludamento protende all'indietro le mani a tutela del sarcofago eretto al marchese Nicanore; del Ferrero, del Plana, del Balbino, del Doyen, della contessa Salmour, della famiglia Dettoni, del Sada; varie cappelle per sepolture private, tutti capilavori della scoltura italiana e degni di essere visitati. Citeremo la tomba della famiglia Calosso, dove ammirasi una statua del Vela: *La Gratitudine;* quella della famiglia Della-Rovere, della famiglia Rochstol, la statua del Marchino, del Bolmida, ecc., il sarcofago in ferro fuso della famiglia Colla; delle famiglie Mazzonis, Denina e Janetti opere del Comm. Tabacchi, quello della famiglia Auxilia, del dott. A. Sella, del banchiere Ruffinatti (il *Bacio*), e della famiglia G. Sella dello scultore cav. Ambrosio; quello della famiglia Pozzi dello scultore Pozzi figlio; quello dedicato all'avv. Vinc. Demaria, opera del Della Vedova; quella del pittore Pastoris, opera dello scultore P. Costa; quello delle famiglie Genero, Tealdi, Pansa, Negri e Colombo, dello scultore C. Musso; quello della famiglia Gibello, dello scultore Canonica; della famiglia Rigat, dello scultore Verguano; della famiglia Carrera, dello scultore Reduzzi; quello della famiglia Cora, del pittore Stratta, e tanti altri di valenti artisti. — Questi grandi monumenti hanno delle figure più alte del vero, di squisito lavoro artistico e vennero fuse con molta lode, col sistema di cera persa, dal Sig. Cav. Emilio Sperati. — Una statua di donna in bronzo del Tabacchi, nella quale non si cessa di ammirarne la potenza del concetto e dell'esecuzione; il monumento della famiglia Birago di Vische dell'Argenti; quello della famiglia Regis disegnato dal Polli ed eseguito dal Cussini; quello della famiglia Triulzi del Trabucco; quello della famiglia Albani, del Vergnano, rappresentante il corpo del defunto portato in cielo da un angelo, argomento sempre grazioso ed efficace, che il Vela, il Della Vedova ed il Cuglierero già trattarono sì egregiamente; quello della signora Rizzetti Teresa dello scultore S. Bianchi; della famiglia Engelfred; quello della famiglia Malinverni, dello scultore Ambrosio; dei signori Tosco-Villa del Gerosa; il monumento Ricchetti-Cardone-Vernier, opera dello scultore Biscarra che rappresenta una gran croce ove una figura di donna vi si appoggia; quelli delle famiglie Collino e Boasso. Notevole per importanza artistica è quello eretto alla memoria della signorina Bianco, opera dello scultore Canonica: esso rappresenta la figura della defunta giovinetta sorretta da un angelo in atto di entrare nel sepolcreto; quello della famiglia Servais, opera dello scultore Vergnano; quello delle famiglie Moscioni e Negri, opera dello scultore Bianchi, di cui un busto riproduce le sembianze del barone Cristoforo Negri; quello della famiglia Muratori dedicato alla memoria del loro figlio, esso rappresenta una grande cripta in granito di Baveno dove ammirasi l'immagine del bambino sopra un sarcofago, è opera dello scultore Ambrosio; quello della famiglia Aghemo di Perno, opera pregevole del Canonica, ove campeggia su uno sfondo di granito rosso incorniciato da colonne che sostengono un architrave a fregi, una simbolica figura di donna appoggiata sopra un grande dado che rappresenta l'***Abbandono della vita;*** il

busto in bronzo del Tabacchi eretto alla memoria di Luigi Mancio. Degno d'osservazione è quello eretto alla memoria del compianto senatore dott. Pacchiotti: esso è di bronzo e rappresenta il Pacchiotti in atto di esaminare le ferite di un operaio colpito da infortunio sul lavoro, posa su di un basamento in granito rosso di Baveno ed è opera del Contratti; quello della famiglia De-Bernochi di imponenti dimensioni, ove spicca una bara coperta in parte da un drappo e da un fascio di crisantemi, e, più sotto aprentisi in forma di nicchia, si affaccia una mistica figura colle braccia tese in atto di consolare una povera donna abbandonata al dolore e all'angoscia, opera dello stesso Contratti; quello della famiglia Falletti, ove ammirasi una statua che rappresenta il Redentore, lavoro diligente e finissimo, vera manifestazione dell'arte del Canonica. Merita speciale attenzione nella sua semplicità, ma severa e di buon gusto, la tomba del compianto pubblicista marchese Aristide Calani: su di un fondo di marmo nero, sorge una croce pure nera, sulla quale poggia nel centro una bella palma, opera pregevole del Fumagalli. Il disegno è dovuto al prof. Bosco. Cesare Biscarra, lo scultore dai saldi polsi, si rileva nel monumento funerario della famiglia Maganza nel campo primitivo ove da una croce di marmo verde del Roja si eleva una figura dolorante di fanciulla. Gli occhi sembrano guardare lontano come smarriti nel mistero di una visione di pietà e di angoscia. Tutto il bel corpo flessuoso è pieno di vita. All'intorno della figura fioriscono a fasci le rose a cui si frammischiano rami di spine, simbolo delle gioie e dei dolori della vita. Nella parte nord della terza ampliazione, avvi il monumento al grande Pasini, opera del Cavalleri e del Canonica. Continuamente poi il Camposanto si arricchisce di pregevoli monumenti, nei quali si rilevano i progressi vigorosi della scultura e dell'architettura moderna, ed infinite sono le opere d'arte architettoniche o pittoriche, in incausto ed in mosaico profuse in questo campo di pietose memorie, fra cui vanno annoverati i lavori del Peverelli, del Rossi, del Bosco, del Gerosa, del Realini, del Silvestri, del Giani, dei Catella, ecc.

Non si può passare sotto silenzio l'istituzione dell'*Ara Crematoria* posta a destra appena entrati nel cimitero primitivo; opera dell'ing. Pompeo Marini, ed ampliata su disegni dell'ing. Daniele Donghi. Sull'edifizio leggesi il seguente distico del prof. Eusebio Garizio:

QUO CITIUS RURSUM NATURA PEREMPTA RESOLVAT
DA TUA PURGANTI MEMBRA CREMANDA ROGO.

Oltre al forno crematorio vi sono le stanze d'aspetto ove i parenti dei defunti possono assistere all'incenerimento, nonchè il colombario destinato ad accogliere le urne ed il cognome dei trapassati scritto su lapidine. V'è decoro e severa semplicità in ogni parte. Dinanzi al forno crematorio vi sono due belle statue in gesso dello scultore Della Vedova. V'è pure una buona pittura dell'artista Andrea Vinaj, ora defunto. Ultimamente il crematorio venne arricchito di nuovi porticati con cripte e aiuole.

Prima della costruzione di questo Camposanto generale, ve ne erano due: uno nel Borgo chiamato di S. Pietro in Vincoli, composto di ampio palazzo con portici, nel quale vennero sepolti il Vernazza, il Priocca, il Dellala. Vi si ammira il monumento alla principessa Belloseschi; l'altro, il Cimitero di S. Lazzaro, ora abolito.

Cimitero Israelitico.

Il Cimitero Israelitico trovasi all'estremità occidentale del Camposanto; ha due aree, una rettangolare di prima fondazione, l'altra triangolare, corrente dietro l'emiciclo del Camposanto, che fu aggiunta per amplificazione. Sorgono innumerevoli cippi eleganti con lampade funerarie; alcuni di ottimo disegno e di squisita esecuzione. Primeggia, fra i vari monumenti, quello della famiglia Fubini, siccome il più rimarchevole per ricchezza di stile e originalità di concetto; superbo e maestoso il mausoleo della famiglia Falco; altro grandioso mausoleo e di grandissimo effetto è quello della famiglia Olivetti; non meno colossale, quello della famiglia Segre, di stile egizio, con architrave e trabeazione ornata di rilievi; quella della famiglia Segre eseguita dal Giani; nè vanno scordate le infinite lapidi che coprono il muro che separa le due aree del cimitero da entrambe le parti. Alcune sono notevoli per magnificenza di ornati, eleganza e semplicità di stile; quasi tutte, del resto, con somma opportunità, in carattere ebraico.

Cimitero Acattolico.

Il Cimitero Acattolico forma un quadrilatero, accanto a quello Israelitico, con viali di cipressi, adorno qua e là di aiuole fiorite. Confina ad occidente colla strada del Parco e contiene settanta sepolture private, una delle quali appartiene allo Stato e Cantone di Ginevra; sei scompartimenti per sepolture trentennarie e quattro scompartimenti per sepolture comuni. In una delle casette che fiancheggiano il cancello d'ingresso trovasi una piccola cappella.

A destra del visitatore una lapide ricorda l'artista drammatico Gustavo Modena; poi i sarcofagi della famiglia Mestrezat, di Elisabetta Stein; i cippi a Michele Giulio Pellegrin, delle famiglie Caffarel, Dutoit, Gugginsberg, Geymet, ecc.; sarcofagi, mausolei, ritratti a bassorilievo, tempii con lapidi, monumenti e busti sono sparsi in abbondanza in questo cimitero, degni tutti di speciale ammirazione.

DINTORNI DI TORINO

Agliè — Della terra o borgo d'Agliè non si trova memoria prima del **1141**; ed al principio del secolo **XI** non vi ha menzione che di un forte castello. L'Azario, nella sua storia *De bello canapitiano*, accenna particolarmente ad esso, uno dei più rinomati del Canavese, siccome quello che era cinto di mura e atto a fare una lunga e vigorosa difesa. Nel **1775** il Castello fu venduto dai Conti di San Martino d'Agliè al Duca del Chiablese che lo ricostrusse ed ampliò. Il re Carlo Felice trasformò il vastissimo parco in giardino inglese e la vedova sua, Maria Cristina, arricchì il castello di tesori d'arte e d'antichità. Queste, e le successive ampliazioni e migliorie, hanno resa magnifica la principesca residenza estiva di S. A. R. il Duca di Genova.

Il Castello s'erge su un poggio che domina il Borgo. Un ampio e superbo salone tutto ornato di bassorilievi ne dà l'ingresso dalla parte che guarda la piazza; ed un altro eguale salone serve d'entrata dalla parte opposta, verso il giardino: in questa sala si osservano i dipinti a fresco, opere di G. Paolo Ricci da Como, rappresentanti i principali fatti, e l'incoronazione del re Arduino. Negli appartamenti si osservano i dipinti del Crivelli, del Demora, del Perego e del cav. Beaumont. Quattro eleganti gallerie agevolano la comunicazione cogli appartamenti, oltre ad una quinta, che dà l'accesso alla tribuna della chiesa parrocchiale. In una di quelle gallerie è disposta la serie cronologica dei ritratti dei cavalieri dell'Ordine Supremo dell'Annunziata. Nel giardino, dove sono diversi piani, osservasi un dilettevole getto d'acqua ornato di statue di marmo, che rappresentano il Po e la Dora, pregiati lavori dei fratelli Collino, torinesi. Una regolare e spaziosa piazza è fra il castello e la chiesa parrocchiale, e a ponente dell'abitato havvi la vasta piazza d'armi, così detta di S. Anna.

La stazione ferroviaria più vicina ad Agliè è quella di Ozegna (a **38** chilom. da Torino), distante dal paese **2** chilom., e posta sulla linea Torino-Rivarolo-Castellamonte. V'ha servizio di carrozze.

Castello di Racconigi. — Costrutto nel **1570** da Emanuele Filiberto, fu dato in appannaggio dal duca Carlo Emanuele I al suo secondogenito Tommaso, principe di Carignano. Il Re Carlo Alberto ristorava ed ampliava il Castello; Umberto I faceva assestare ed ingrandire l'ameno e grandioso parco sotto disegni e direzione dei fratelli Roda, architetti di giardini; e Vittorio Emanuele III e la Regina Elena, adattando ricche sale alle esigenze moderne, usano dal **1901** porvi dimora estiva.

Racconigi è stazione sulla linea ferroviaria Torino-Savigliano-Cuneo, a **38** chilom. da Torino.

Collegno. — L'antico convento con bella facciata di ordine ionico ornata da quattro statue, ampio fabbricato e ricca cappella, venne convertito nel **1855** ad uso di Manicomio e recentemente ampliato. È Collegno piccolo comune industriale, con grandi filature di cotone, tessiture: rinomata quella del Leumann che forma come un piccolo comune, con scuole, chiesa, bagni, case operaie. Nè van dimenticate la fabbrica di cartoni impermeabili per tettoie, le due fabbriche di liquori e i molini anglo-americani.

Collegno, a **10** chilometri da Torino, è stazione ferroviaria sulla linea Torino-Susa e su quella Torino-Rivoli, ed è stazione tranviaria sulla linea Torino-Pianezza.

Eremo. — Antico convento dei Camaldolesi situato sulla collina di Torino nella strada che va verso Pecetto. La chiesa fu fabbricata nel **1602** con disegno del Valperga. Questo convento serve ora di villa estiva pei chierici del Seminario di Torino.

Lucento — Amena borgata che fa stazione sulla linea tranviaria Torino-Pianezza. Anticamente denominavasi *Lucentum*: appartenne ai Beccuti, indi ai duchi di Savoia: fu poi dei Tana di Entraques e dei Natta di Alfiano. Ha chiesa moderna di buon disegno, dedicata alla Madonna delle Grazie, dove l'**11** novembre **1906** inauguravasi un bel ricordo monumentale, egregia opera dello scultore Luigi Calderini, rappresentante un'urna sormontata dalla Croce e collocata su ampio basamento, dal quale, da un lato si avanza un Granatiere francese, dall'altro un Dragone di Piemonte Reale e un Haiduco austro ungarico che si vengono incontro per stringersi la mano in segno di pace conclusa, a commemorazione degli avvenimenti del **1706**, (l'anno dell'assedio di Torino per parte dei Francesi), e simbolo della pace fra gli eserciti allora combattenti.

La Chiesa sorse di fronte al viale che conduce al Castello, oggi sede dell'Istit. Bonafous.

Lucento è stazione tranviaria sulle linee Torino Pianezza e Torino-Venaria, in partenza da piazza Emanuele Filiberto.

Madonna di Campagna. — A destra del grande stradale che a notte di Torino conduce a Lanzo. Popolosa borgata provveduta di una nuova bellissima Chiesa Parrocchiale e di una Piccola Casa di Carità pei poveri vecchi fondata dal primo curato P. Nicolò Barberis da Villafranca Piemonte nel **1847**. V'ha nella Chiesa quadro antico rappresentante l'assedio di Torino del **1706**, a perenne ricordo del quale, il genio di Leonardo Bistolfi, in bel monumento di fronte alla Chiesa, eretto nel **1906**, simboleggiò la *Patria*, gran madre dei popoli civili, che pietosamente addolorata stende le sue braccia materne e confonde in un solo abbraccio le reliquie dei combattenti tutti che nella coscienza di compiere un alto dovere fecero sacrificio della vita.

Parecchi ufficiali dell'esercito francese assediante Torino, caduti sul campo, vennero sepolti nella Chiesa della Madonna di Campagna: fra essi annoverasi monsieur Ferdinando conte De Marsin, e del S. Impero, marchese di Clermont, d'Entraque e di Rennes, cavaliere dei tre Ordini del Re Christianissimo, maresciallo di Francia, generale delle armate di S. M. e governatore della città e cittadella di Valencienne.

Servizio di tranvia.

Moncalieri. — Trovasi un Castello Reale edificato da Jolanda, moglie del beato Amedeo di Savoia. V'ha una lunga galleria adorna dei ritratti dei Principi di Savoia: e d'altri splendidi quadri relativi alla Storia d'Italia, o raffiguranti principesse e dame della corte di Carlo Eman. II, a cavallo e in abito da caccia. E tranquilla dimora della principessa Clotilde Maria Teresa Luigia vedova del principe Napoleone Gerolamo Bonaparte.

Meravigliosa e interessantissima curiosità che merita di essere ammirata è la Grotta Gino che si visita percorrendola parte in barca fra gruppi di statue, stalattiti e giuochi d'acqua. Veggasi storia a pag. 45 degli *Annunzi speciali*.

A Moncalieri si giunge in 15 minuti con la ferrovia Torino-Genova e in tre quarti d'ora con la tranvia elettrica Torino-Moncalieri-Poirino e con quella a vapore Torino-Carmagnola-Saluzzo.

Parco Reale. — È a settentrione da Torino, tra le foci della Dora e della Stura nel Po. Esso è opera di Carlo Em.: ed è splendido suo vanto l'avere inspirato al Tasso la pittura dei giardini d'Armida. I dintorni, che erano incantevoli per parchi da caccia e giardini furono devastati dai Francesi nelle guerre col Piemonte. Il castello del Parco è stato convertito in manifattura di tabacchi.

Pianezza. — Ameno comunello sulla riva sinistra della Dora Riparia, a 10 chilometri da Torino. Vi si ammira un grande masso erratico. Grandiosa villa, costrutta, in parte, sulle antiche mura del Castello, del marchese Agostino Lascaris. Nella villa visitasi ancora il sotterraneo pel quale passarono le truppe piemontesi guidate dall'eroina Maria Bricca, quando, nella notte del 5 settembre 1706, sorpresero nel castello i Francesi e li fecero prigionieri,

V'han due chiesuole — S. Pietro e S. Maria della Scala, perduta questa in mezzo ai campi — dichiarate monumenti nazionali.

Pianezza è stazione della linea tranviaria Torino-Lucento-Pianezza. Sono stazioni ferroviarie assai vicine Alpignano e Collegno, sulla linea Torino-Susa.

Rivoli — Presentasi maestosa questa piccola città posta su di una collina rivolta a levante. Nella parte più elevata torreggia un grandioso castello dove nel 1831 fu tenuto prigioniero Vittorio Amedeo primo re di Casa Savoia.

A Rivoli conduce un magnifico stradone, fiancheggiato da alberi, dipartentesi dall'estremità di piazza Statuto, aperto da Vittorio Amedeo II nel 1711, e percorso, dal 1871, da una ferrovia economica, a scartamento ridotto lunga circa 12 chilometri.

Rovine di Pollenzo. — Pollenzo era antica e bella città, posta fra Bra ed Alba lungo il Tanaro. Quivi fu combattuta nel 402 la celebre battaglia vinta sui Goti da Stilicone. Nel 1060 Astigiani e Pavesi la distrussero. Ora non si veggono che le rovine di un teatro, di un acquedotto e di antichi templi; però Vitt. Em II vi fece eseguire molti ristauri, ed altri ne ordinò Re Umberto.

Sagra di San Michele. — Antichissimo Monastero sulla cresta del monte Pirchiriano, in val di Susa, fondato nel Secolo X da Ugone di Montboissier di Alvernia sul posto ove S. Giovanni Vincenzo ed alcuni altri romiti avevano eretto una piccola cappella.

La Chiesa rifatta ed ampliata nel Secolo XII venne continuata nel Secolo XIV, ma rimase incompleta fino ai nostri giorni. Le vôlte delle navate minacciando di rovinare sono ora sostenute con armature, ed a spese del Ministero dell'Istruzione si stanno eseguendo importanti lavori di consolidamento e di restauro per rimettere l'edifizio in buone condizioni statiche.

L'accesso alla Chiesa è ora interdetto per causa di detti lavori, e per visitarla occorre provvedersi di uno speciale permesso che l'Uffizio regionale per la conservazione dei Monumenti del Piemonte e della Liguria (Palazzo Madama, Torino) concede alle persone che vi si volessero recare a scopo di studio.

Dall'alto della Badia si presenta al riguardante uno stupendo panorama. L'occhio scorre dalla bella catena delle Alpi sino al confine della ridente pianura lombarda. Sebbene in gran parte rovinato, tuttavia l'edifizio presenta ancora avanzi preziosi che attirano la curiosità dei nazionali e degli stranieri. Si fa osservare al visitatore una rupe tagliata a picco da cui una fanciulla fuggendo a chi la inseguiva per disonesti fini, si precipitò invocando la Vergine: e ne rimase illesa. Una sorgente d'acqua salutare, la bellezza del sito, l'aria purissima attira ogni giorno gran numero di visitatori, i quali trovano a mezzo cammino, in luogo detto S. Pietro, due confortevoli alberghi. In questo borgo sorsero eleganti palazzine per chi vuole nella stagione estiva sfuggire gli ardori della città. La via più breve è per la ferrovia di Susa sino a S. Ambrogio, e di qui per una strada tagliata nella roccia quasi a scala si accede alla Badia. Dalla parte di Giaveno trovasi una strada più comoda ma più lunga,

La borgata S. Pietro s'erge a 753 metri sopra il livello del mare; da poco tempo i terrazzani stabilirono una specie di slitta che tien luogo di vettura per le persone deboli e affaticate, con risparmio anche di tempo. Sarebbe però desiderabile, per la sempre crescente accorrenza di visitatori, un mezzo di trasporto più comodo e gradevole, quale si applicò alle salite di Soperga e del Monte dei Cappuccini.

Da Sant'Ambrogio, stazione ferroviaria a 28 chilometri da Torino, sulla linea Torino-Bussoleno-Modane, si può salire alla Sagra, anche con bestie da soma che si trovano in paese, per una strada mulattiera ombreggiata da castagni.

Stupinigi. — A libeccio da Torino, sorge il castello di Stupinigi, coi suoi boschi destinati alla caccia reale. Il palazzo, fattovi edificare dal re Carlo Em. III, è opera del Juvara. V'hanno deliziosi giardini e selve amene. Si conservano bei quadri di prospettiva: sopra il tetto si nota un bellissimo cervo di bronzo fuso dal Ladatte. Bonaparte vi soggiornò prima di andare a Milano a cingersi la corona d'Italia. Dal 1901 fu scelta quale quieta dimora autunnale di S. M. la Regina Margherita di Savoia.

Stupinigi è distante 10 chilometri da Torino, percorsi in mezz'ora dalla tranvia Torino-Vinovo.

Superga. — Sorge a tre miglia ad oriente di Torino, sulla cresta di un pittoresco monte: è un magnifico tempio dedicato alla Natività di Maria Vergine: il disegno è del Juvara. Ecco come lo descrive il Milizia: « Questo tempio è di pianta circolare: otto pilastri, molto rilevati dal muro maestro, con altrettante colonne incastrate in essi pilastri, sostengono la cupola. Negli interpilastri sono sei cappelle elittiche centinate. Per quell'interpilastro, che è dicontro all'ingresso principale, si passa ad una gran cappella ottagona, in fondo di cui è l'altare. Al di fuori la scalinata gira in cèntina, facendo rette e curve.

La facciata ha un portico di otto colonne corintie, l'intercolunnio di mezzo è maggiore dei laterali. Sopra l'ordine è un frontone che interrompe la balaustrata. La cupola, di buona figura, è in mezzo a due svelti campanili ». Nei sotterranei della basilica stanno le tombe dei Re e principi della Casa Sabauda; vi sono stupende statue e bassorilievi dei fratelli Ignazio e Filippo Collino, ed un bellissimo monumento eseguito dal Della Vedova in onore della Duchessa Maria Vittoria. La vista che si gode dall'altura, è una delle più meravigliose del mondo. Il tempio della Madonna di Superga fu fatto erigere da Vittorio Amedeo II in memoria della liberazione di Torino nel 1706; il piazzale si trova a m. 672 sul livello del mare, l'altezza della Basilica dal piazzale è di m. 75.

Sul piazzale, al lato sinistro della Basilica, sorge arditamente, per concezione e per forma di arte, il *Monumento-ricordo a S. M. il Re Umberto I*, opera dello scultore Tancredi Pozzi. Esso si compone di una colonna corinzia monolitica sormontata dall'Aquila Sabauda ferita e della statua dell'Allobrogo che giura fedeltà ai simboli italici e sovrani costituiti dalla Corona di Ferro e dal Collare dell'Annunziata con la Palma del martirio. Al concetto ed all'opera dell'artista è fortemente inspirata l'epigrafe di Tommaso Villa: NEL NOME DI UMBERTO I — IRRADIATO DALL'AUREOLA DEL MARTIRIO — IL POPOLO SUBALPINO — CON ANTICA FIEREZZA — L'ANTICA FEDE RIAFFERMA. — Sugli altri tre lati della base leggesi: VILLAFRANCA — BUSCA — NAPOLI — ISCHIA. — Le parti in bronzo furono fuse dal cav. uff. Emilio Sperati; i graniti forniti dalla ditta Edoardo Giani.

Il monumento, eretto per iniziativa popolare, fu, con solenne plebiscito di popolo, inaugurato l'8 maggio 1902 alla presenza dei Sovrani e Principi e delle Rappresentanze del Parlamento e di Associazioni.

La strada che conduce a Superga, apresi, oltrepassata la borgata della Madonna del Pilone, presso Sassi, a circa 5 chilom. da Piazza Castello, sullo stradone nazionale di Casale che corre parallelo al Po. Vi si sale comodamente servendosi della ferrovia funicolare sistema Agudio. Da Torino p. Castello a Sassi havvi tranvia elettrica (linea Gassino-Brusasco) e tranvia speciale che collegansi con la funicolare.

Venaria. — Piccola città chiamata la piccola Torino. Ha vasti fabbricati per uso dei quartieri d'artiglieria, e vasta piazza d'armi. Nell'interno dell'abitato sulla piazza dell'Annunziata, adorna di portici, sorgono due colonne marmoree e la Chiesa ricostrutta su disegno del conte Alfieri. Ha un bel Castello, intorno al quale Carlo Emanuele II spese circa 4 milioni, è su disegno del conte Amedeo di Castellamonte, restaurato e modificato, dopo l'assedio di Torino del 1706, dal Juvara.

A breve distanza dalla Venaria Reale è la Mandria, luogo già prediletto da Vittorio Emanuele II che vi teneva allevamento di animali domestici, giardino zoologico, peschiere. Il terreno è intieramente cintato e misura 3367 ettari coltivato a svariate colture. È ora proprietà privata del marchese Medici.

Venaria è stazione ferroviaria sulla linea Torino-Lanzo.

Presso le Librerie G. B. PARAVIA e COMP.

TORINO

GUIDA DEL VIAGGIATORE

compilata dall'avv. C. ISAIA

illustrata da 38 fotoincisioni e della Pianta della Città.

Pubblicata sotto il patrocinio del Municipio

e della Società Promotrice dell'Industria Nazionale di Torino

Edizione riveduta e corretta da G. I. ARNEUDO, L. 1

PIANTA DI TORINO

alla scala di 1 : 10.000

Foglio di centimetri 63 × 62 stampato a 5 colori, coll'indice nominativo di tutte le piazze, i corsi, le vie, le chiese, i monumenti, gli edifici pubblici civili, militari, ecc., e colla indicazione delle linee tramviarie.

Prezzo L. 1

R. POSTE

ORARI, NORME e TARIFFE

Orario degli uffizi.

Uffizio Centrale, Via Principe Amedeo 10.

Distribuzione	dalle ore	7,30	alle	21
Raccomandazione, Francatura ed Assicurate	»	7,30	»	21
Vaglia e Risparmi (*)	»	8	»	16
Cassa	»	8,30	»	16
Arrivo e Partenza	»	8	»	21

(*) Vaglia telegrafici e cartoline-vaglia fino alle ore 21 presso l'ufficio raccomandate.

Uffizio Pacchi postali, Via Finanze 15.

Servizio dei Pacchi postali (Distribuzione ed Accettazione) . . . . dalle ore 9 alle 18

Uffizi Succursali di 2ª classe nell'interno della città.

N. 1. Via Sacchi 12.	N. 7. Borgo della Vittoria, stradale di Lanzo 68.	N. 13. Piazza Statuto 1	N. 23. Via Reggio 1
» 2. Cor. Quintino Sella n. 6, barr. di Casale	» 8. Borgo del Rubatto, c. Vitt. Em. II, E 3	» 14. » Lagrange 1	» 24. Tetti Varrò, strada di Stupinigi, 800
» 3. Barr. di Francia, stradale di Francia, 79.	» 9. Borgo S. Donato 36	» 15. » Solferino 3	» 25. Borgo S. Secondo v. S. Secondo 35
» 4. Barr. di Milano, c. Vercelli 47	» 10. Borgo Vanchiglia, v. Vanchiglia 11	» 16. Via Po 30.	» 26. Piazza Gran Madre di Dio, 14.
» 5. Barr. di Nizza 124	» 11. Corso Vitt. Emanuele II, 86	» 17. » Barbaroux 4	» 27. Crocetta, c. Orbass.
» 6. Via Monginevro, 36	» 12. Galleria Nazionale	» 18. » Berthollet 13	» 28. Piazza Pal. Città 1
		» 19. » Garibaldi 22	» 29. Barr. Martinetto, str. circon. 428.
		» 20. » Mazzini 34	
		» 21. » Nizza 71	
		» 22. » Ponte Mosca 4	

☞ ***Nella residenza delle Succursali esiste la cassetta verde delle lettere per la città.***

Raccomandazioni, Assicurazioni, Francatura e riscossione cambiali	dalle ore	8	alle	20
Vaglia e risparmi, Assicurate, Associazioni Giornali	»	8	»	18
Servizio dei Pacchi postali - Accettazione (*)	»	8	»	19

(*) L'ufficio di Via Sacchi accetta i pacchi e disimpegna tutti gli altri servizi fino alle 22.

NB. L'orario degli Uffizi Succursali nei ***giorni festivi*** è limitato alle ore 12 ad eccezione dei Succursali Num. 1 e 13 che prolungano l'orario rispettivamente fino alle 22 ed alle 19.

Vuotatura delle cassette verdi

per le corrispondenze da distribuirsi in città. (Servizio con automobili).
Alle ore 5,45; 8,45; 13,45; 16,15.

Distribuzione a domicilio col mezzo dei portalettere.

Alle ore 7,30; 10,15; 11,30; 15,30; 18.

Vuotatura delle cassette rosse della città.

Giri completi: Alle ore 6; 11; 12; 15; 17; 18; 21 e 22,30.
Giri parziali: Alle 6; 12; 15 18 e 21.

Uffici nel suburbio.

Bertolla.	Gerbido.	Madonna di Campagna.	Regio Parco.	Superga.
Cavoretto.	Lingotto.	Madonna del Pilone.	Pilonetto.	Tesoriera
Falchera.	Lucento.	Mirafiori.	Sassi.	

Avvertenze generali.

La levata delle corrispondenze presso l'Ufficio postale alla stazione, ha luogo mezz'ora prima della partenza dei treni; quelle però da *raccomandare*, devono essere presentate un'ora prima della partenza dei treni stessi.

Le lettere che si vogliono raccomandare od assicurare presso l'Ufficio centrale, e le stampe, devono essere presentate un'ora prima del tempo utile per l'impostazione delle lettere ordinarie.

Le lettere da assicurare per l'interno del Regno, devono essere presentate all'Ufficio delle raccomandate.

L'applicazione dei francobolli sulle lettere da raccomandarsi ed assicurarsi, è devoluta di massima all'Ufficio postale.

Le lettere contenenti valori debbono essere assicurate, quelle contenenti carte di importanza debbono essere raccomandate, essendo impossibile seguire le traccie delle medesime se non sono sottoposte ad una tale formalità (1).

Si rammenta che, a termini delle Convenzioni, non possono aver corso le lettere dirette all'estero in cui fossero inchiuse monete, oggetti preziosi od altri qualsiansi, soggetti a diritti doganali, salvo speciali eccezioni.

Non si dà corso agli stampati non affrancati.

Le corrispondenze che portano sull'indirizzo il recapito, o che sono dirette a persone conosciute dall'Ufficio di Posta, sono distribuite a domicilio dai porta-lettere *senza aumento di tassa*.

Le lettere colla dichiarazione *ferma in posta* sono trattenute in Ufficio, e non sono rimesse che al destinatario stesso, od a persona legalmente autorizzata.

Per facilitare al Pubblico la riscossione dei Vaglia, per quanto riguarda l'accertamento dell'identità degli esibitori, è aperto, presso gli Uffici Centrali e Succursali, un apposito registro per apporvi le *firme* di tutte quelle persone, che per ragione del loro impiego o professione sogliono ricevere di frequente vaglia postali.

(1) *L'Amministrazione non risponde dei valori inclusi nelle lettere semplicemente raccomandate.*

NORME E TARIFFE

per le Corrispondenze dell' interno del Regno compresa la Colonia Eritrea (Possedimenti Italiani).

1º Tassa delle lettere.

La tassa di francatura, a carico dei mittenti, delle lettere che circolano da un luogo ad un altro del Regno e di quelle dirette nella Repubblica di S. Marino, nella Colonia Eritrea, Tripoli di Barberia, Bengasi, di Canea (Candia), di Scutari d'Albania, di Durazio (Albania) e di Janina (Albania), l'Egitto, la colonia del Benadir e del Sudan è di **15 cent.** La tassa a carico dei destinatari delle lettere non francate è di cent. **30** ogni porto di **15** grammi, e quella delle lettere francate insufficentemente corrisponde al doppio dell'insufficenza.

La tassa delle lettere da distribuirsi nel distretto dell'ufficio postale d'impostazione (1) è di **5** centesimi se francate e di **10** centesimi se non francate, colla progressione di peso di cui sopra.

In eccezione al disposto dell'articolo precedente, la tassa delle lettere semplici dirette a sott'ufficiali e soldati in servizio effettivo è di centesimi **10** se francate e di **20** cent. se non francate.

Le lettere non francate spedite da sott'ufficiali, caporali e soldati in servizio attivo alle rispettive famiglie, sono sottoposte a carico dei destinatari ad una tassa pari a quella che avrebbe dovuto essere pagata per la loro francatura.

Ad uguale trattamento sono sottoposte le lettere indirizzate dagli uffici governativi, designati per decreto reale, ad altri uffici coi quali non abbiano diritto di corrispondere con esenzione di tassa, a corpi morali od a privati.

2º Cartoline postali.

Per mezzo degli uffici postali possono essere fatte da un luogo ad un altro del Regno comunicazioni, scritte sopra speciali *cartoline*, da essere spedite aperte.

Il prezzo complessivo di acquisto e di tassa postale di quelle emesse dallo Stato è fissato a centesimi **10**.

Potranno pure essere usate cartoline di corrispondenza duplici, cioè con risposta pagata, al prezzo complessivo di cent. **15** per la proposta e la risposta.

Le prime parti di cartoline doppie che fossero spedite senza le seconde, debbono essere munite di un francobollo da centesimi **5**, tranne se dirette nel distretto dell'ufficio d'impostazione.

Le prime parti di cartoline doppie spedite senza la parte di risposta e non munite di francobollo da cent. **5** hanno parimenti corso, ma vanno soggette ad una tassa di cent. **10** a carico del destinatario.

Sono ammesse cartoline postali semplici emesse dall'industria privata, purchè abbiano la forma, le dimensioni ed il peso di quelle dello Stato. Su ciascuna di tali cartoline, il mittente deve applicare un francobollo da cent. **10** o da cent. **5** a seconda che sono dirette nel distretto dell'ufficio d'impostazione od in altre località del regno. Se non sono francate o lo sono insufficientemente sono tassate in ragione del doppio della mancanza od insufficienza di francatura.

Sono assimilati alle cartoline dell'industria privata i cartoncini ed i biglietti come quelli di visita, non eccedenti il peso e le dimensioni della cartolina postale semplice, che abbiano da un lato l'indirizzo e dall'altro contengano comunicazioni manoscritte, o parte stampate e parte manoscritte; le ultime di natura tale che non consentano di trattare i cartoncini stessi come stampe. Lo scritto oltrechè sul verso può essere fatto anche sulla metà del lato anteriore, parte sinistra.

Le cartoline dell'industria privata possono portare lo stemma governativo purchè, sia pel posto ove trovisi impresso, sia per la sua forma e le sue dimensioni, non possa confondersi con quello delle cartoline postali governative.

3º Biglietti postali.

È ammessa una forma di corrispondenza epistolare chiusa, denominata: *Biglietto postale*. Esso porta impresso il francobollo ed è fornito dall'Amministrazione delle Poste. La tassa è la medesima che per le lettere semplici di **15** grammi. Se il biglietto postale, contenendo fogli od altro, sorpassa il peso di **15** grammi, deve essere francato per il dippiù coll'applicazione dei necessari francobolli colla progressione fissata per le lettere. La tassa dei biglietti postali circolanti nel distretto è di cent. **5**.

4º Pieghi di carte manoscritte.

Le *carte manoscritte* poste sotto fascia da potersi facilmente verificare, potranno francarsi colla tassa fissa di venti centesimi fino al peso di **50** grammi. Per quelle che superino il peso di **50** grammi, si riscuoterà una tassa fissa di **40** centesimi di **500** in **500** grammi o frazione di **500** grammi. Non essendo francate saranno sottoposte al pagamento del doppio della tassa di francatura. Essendo francati insufficientemente pagano il doppio della insufficenza della francatura, arrotondando sempre le frazioni di **5** centesimi.

Ai pieghi di carte manoscritte da distribuirsi nel distretto dell'ufficio in cui vengono impostate, si applica però la tassa stabilita per le lettere del distretto, cioè **5** cent. di **15** in **15** grammi, tutte le volte che quest'ultima risulti inferiore a quelle testè indicate. Si spediscono sotto fascia mobile od in busta aperta od entro involucri di carta, di tela o di altro, ugualmente aperti; altrimenti sono trattati come lettere. Ciascun pacco non deve superare **5** chilogrammi e **45** centimetri di dimensione in veruno dei lati. La lunghezza però dei pieghi aventi forma di rotolo può giungere a **75** centim. purchè tali pieghi sieno di diametro non eccedente **10** centimetri. Quelli di peso o dimensioni maggiori non hanno corso.

---

(1) **Elenco delle località del Distretto postale di Torino**
dove le lettere ordinarie non eccedenti i 15 grammi possono essere affrancate con soli **5** *cent.:*

Abbadia di Stura.	Cavoretto.	Madonna di Campagna.	Pozzo di Strada.	Savonera.
Barriera di Casale.	Falchera.	Martinetto.	Reaglie.	Superga.
» di Francia.	Lingotto.	Mirafiori.	Regio Parco.	Tesoriera.
» di S. Paolo.	Lucento.	Mongreno.	Rosta.	Tetti Varrò.
Bertolla.	Madonna del Pilone.	Pilonetto.	Santa Margherita.	Valsalice.
Borgo della Vittoria			Sassi.	Villaretto.

5° Giornali e stampe.

La tassa di francatura dei giornali quotidiani pubblicati nel Regno e spediti direttamente dalle amministrazioni o dagli editori, inclusi quelli che escono sei volte per settimana, è mantenuta nella misura di 6 millesimi per esemplare non eccedente 50 grammi, comprese le fasce, aggiungendo altri 6 millesimi ogni 50 grammi o frazione di 50 grammi di maggior peso.

Il pagamento della tassa stessa dev'essere eseguito anticipatamente, aprendosi appositi conti correnti fra gli Uffici di Posta incaricati di ricevere le spedizioni, e gli editori o amministratori dei giornali.

Questi debbono essere consegnati agli Uffici medesimi con dichiarazioni, che ne indichino le quantità.

Il riscontro delle quantità dichiarate è fatto dall'Amministr. delle Poste con quei modi che creda più solleciti e precisi, e specialmente mediante pesatura, computando il numero totale delle copie contenute in ciascuna spedizione dal numero di una porzione di essa spedizione, riscontrato e pesato a parte.

Gli editori ed amministratori che avessero dichiarato quantità inferiori alle vere, saranno passibili di ammende da L. 10 a L. 100, estensibili a L. 500 in caso di recidiva.

La tassa di francatura dei rimanenti giornali, della riviste, dei bullettini e di tutti gli altri periodici, sottoposti alle disposizioni del capo VIII della Legge sulla stampa, in data del 26 marzo 1848, pubblicati ugualmente nel Regno e spediti direttamente dagli editori o dagli amministratori, è mantenuta nella misura di un centesimo per esemplare, nei limiti del peso ed applicando tutte le altre disposizioni di cui sopra.

Per essere ammessi a profittare di tali tasse, i giornali e gli altri periodici debbono essere consegnati alla Posta, ripartiti per linee e località, a seconda delle disposizioni che saranno emanate dall'Amministrazione, ed almeno quindici minuti prima della partenza delle corrispondenze per quelle linee.

I giornali e gli altri periodici, pei quali non fosse stato ottemperato alle dette prescrizioni, possono essere ritenuti fino alla corsa successiva.

Non sono ammesse al trattamento di cui sopra spedizioni cumulative di più giornali o periodici con altre stampe, salvo le eccezioni indicate nel regolamento.

Quelle che fossero presentate non avranno corso.

Le aggiunte nei giornali o periodici di qualsiasi scritto, tranne quelle di cui all'art 78 (lettera *A*) ed all'art 79 numeri 1, 2 e 3) del Regolamento per l'Esecuzione della Legge postale 24 Dicembre 1899, sono punite con ammenda da L. 5 a L. 50.

Il trattamento dei giornali spediti di seconda mano è pareggiato a quello delle stampe non periodiche.

I supplementi sono assoggettati alla tassa di cui nell'articolo precedente, purchè di eguale formato dei fogli principali, fatta eccezione soltanto per quelli del *Giornale ufficiale*, che contengano atti del Governo o del Parlamento i quali saranno esenti da tassa, purchè spediti unitamente al giornale.

I giornali e le opere periodiche gettati nelle buche postali, od altrimenti consegnati alla Posta isolatamente, sono soggetti alla tassa di francatura di centesimi 2 per ogni 50 gr. o frazione di 50 gr.

Le stampe non periodiche di qualunque specie, le incisioni, fotografie e disegni (che non siano fatti a mano nemmeno in parte), la carta di musica stampata e manoscritta (se manoscritta, escluse le parole del canto) gli opuscoli ed i libri anche rilegati, pagheranno la tassa di 2 centesimi ogni 50 grammi o frazione di 50 grammi.

Il peso di ogni pacco non può superare 5 chilogr.

Sono equiparate alle stampe, ed hanno quindi corso con la francatura di due centesimi le fatture di commercio che rispondano alle seguenti condizioni:

a) siano spedite aperte e la spedizione consti di un solo foglio;

b) siano stampate e non contengano di manoscritto che il nome e l'indirizzo del destinatario, il nome e l'indirizzo del mittente, o del suo rappresentante o commissionario, le date di rimessa della merce e di regolamento dell'importo nonchè le cifre costituenti la quantità e l'importo della merce medesima.

Le indicazioni stampate (descrizione della merce) possono essere in parte cancellate o sottolineate, e sulle fatture potranno applicarsi marche da bollo e firme di quietanza.

La francatura delle stampe non periodiche, oltrechè mediante francobolli, può essere fatta anche mediante abbonamento, alle condizioni di cui negli articoli 26, 29 e 31 della Legge postale (testo unico) in data 24 dicembre 1899.

I giornali e le stampe non periodiche che non fossero francate non avranno corso: ma saranno restituiti possibilmente ai mittenti. Come pure saranno restituite possibilmente ai mittenti le stampe regolarmente francate ma contenenti manoscritti non compresi in alcune delle eccezioni di cui allo articolo 78 del Regolamento. I giornali contenenti scritti non ammessi non hanno corso e i mittenti, se conosciuti, sono passibili delle penalità comminate dallo art. 35 dalla legge postale, e vengono perciò deferiti all'Autorità Giudiziaria per il relativo procedimento.

Le stampe, i libri, le incisioni, le fotografie, le litografie e simili, francati con tariffa ridotta, debbono essere spediti sotto fascia o in buste aperte o sciolte col semplice indirizzo scrittovi sopra. In siffatti pieghi non si possono includere lettere ed altre carte scritte a mano, ad eccezione dei manoscritti, che accompagnino e corrispondano alle bozze di stampe, e delle fatture o dei conti che si riferiscono ai pieghi stessi.

Non può esservi fatta dopo la tiratura veruna aggiunta oltre l'indirizzo sulle fascie, sulle buste o nel testo; tranne:

a) d'indicare all'esterno dell'invio il nome, la ragione di commercio, e il domicilio del mittente;

b) d'indicare o modificare sullo stampato stesso a mano o con mezzi meccanici, la data di spedizione, la firma o la casa di commercio, la professione e il domicilio del mittente;

c) d'unire alle bozze corrette il manoscritto, e di fare alle bozze stesse le modificazioni ed aggiunte che si riferiscono alla correzione, alla forma ed alla stampa; le quali modificazioni ed aggiunte, mancando lo spazio, possono essere fatte su foglio a parte;

d) di correggere gli errori di stampa, non solo sulle bozze, ma su tutti gli stampati in genere;

e) di cancellare talune parti di un testo a stampa per renderle illeggibili;

f) di far risaltare con tratti, e di sottolineare le parole od i passi del testo sui quali si vuol richiamare l'attenzione;

g) di segnare o correggere a penna o mediante mezzi meccanici le cifre sui listini di prezzi correnti, le offerte di annunci, le quotazioni di borsa, le circolari di commercio ed i prospetti nonchè il nome del viaggiatore, la data e l'indicazione del luogo per il quale egli conta di passare, sugli avvisi di passaggio;

h) d'indicare a mano sugli avvisi relativi a partenza di navigli, la data di tali partenze;

i) d'indicare sui biglietti d'invito o carte di convocazione il nome della persona invitata, la data, lo scopo e il luogo della riunione;

k) d'aggiungere una dedica sui libri, sulle carte di musica, sui giornali, sulle fotografie ed incisioni, come di accludervi la fattura relativa;

l) nei bullettini di richiesta o di sottoscrizioni relativi ad opere librarie (libri, giornali, incisioni, pezzi di musica), d'indicare a mano le opere domandate od offerte, e di cancellare o sottolineare in tutto o in parte le comunicazioni stampatevi;

m) di dipingere i figurini di mode, le carte geografiche;

n) di aggiungere a mano o con procedimento meccanico ai brani tagliati dai giornali o dalle pubblicazioni periodiche il titolo, la data, il numero e l'indirizzo della pubblicazione dalla quale l'articolo è tolto;

o) d'indicare a mano i numeri d'ordine, i nomi degli elettori, le date delle elezioni ed i luoghi di riunione sui certificati elettorali diramati dai Municipi, in ordine a disposizioni legislative o regolamentari dello Stato;

p) di aggiungere a mano od altrimenti, su cartelle ed avvisi spediti da esattori ai contribuenti, il nome, cognome e la qualità del debitore e l'importo d'imposte dovute, con l'indicazione di quali precisamente si tratti; nonchè delle rispettive rate o scadenze;

q) di riempire a mano i diplomi, i certificati e simili, rilasciati in forma autentica su modelli a stampa, da enti morali o da ufizi ed istituti cui sono affidati pubblici servizi, purchè le aggiunte manoscritte siano limitate a quelle poche strettamente necessarie alla completa intelligenza del testo, e non abbiano il carattere di corrispondenza epistolare;

r) di unire piccoli ritagli di stoffe o di altri campioni, a giornali di mode o tecnici, ed ai listini, ai cataloghi e alle circolari di commercio.

Tutte le suddette aggiunte riguardano le stampe considerate come non periodiche, francate mediante francobolli, mentre per le stampe periodiche francate col metodo del conto corrente, le eccezioni ammesse sono le seguenti:

1° Indicazioni di scadenze di associazioni e di residui prezzi da pagarsi o della natura degli invii, per esempio gratuito, o per cambio;

2° Correzione di errori tipografici;

3° Segni per richiamare l'attenzione su determinati punti.

È ammesso di unire piccoli ritagli di stoffa o di altri campioni a giornali di mode o tecnici ed ai listini o cataloghi, francati come stampe periodiche.

È ammesso che i pieghi di stampe periodiche siano accompagnati da fatture o da conti riferentisi alle stampe stesse e manoscritti in tutto o in parte limitatamente all'indicazione dei destinatari, ed a quelle degli oggetti spediti, del loro prezzo, dello sconto, del termine e modo di pagamento, delle date di spedizione e delle firme. È ammesso ugualmente che sulle relative fasce sia scritta l'indicazione del prezzo. È ammesso infine che siano applicate marche da bollo sulle fatture o sui conti uniti ad esse, che vi siano predisposti francobolli per un'ulteriore spedizione, e pel rinvio delle stampe medesime, o che queste siano accompagnate con cartoline dello Stato semplici in bianco.

Salve le eccezioni esplicitamente consentite da questo articolo, sono vietate le aggiunte fatte a mano, o per mezzo di processi meccanici che tolgano allo stampato il suo carattere di generalità, dandogli quello di corrispondenza personale.

Nel caso di contravvenzione ad uno o ad altro dei divieti espressi in precedenza, il piego non ha corso e viene restituito possibilmente al mittente.

Le stampe francate come tali che contengono scritti non compresi nelle eccezioni sopra indicate od altre modificazioni ed aggiunte ammissibili, non hanno corso e sono restituiti possibilmente ai mittenti.

I giornali, contenenti scritti non ammessi, non hanno corso, ed i mittenti, se conosciuti, sono passibili delle penalità comminate dall'art. 35 della legge postale (testo unico) e vengono perciò deferiti all'Autorità giudiziaria per il relativo provedimento.

5 *bis* Cartoline illustrate e biglietti da visita.

È considerata come cartolina illustrata qualsiasi cartoncino (carta o qualunque altra materia) di dimensioni non superiori alle cartoline postali di Stato (centimetri 14 per 9) di peso non eccedente 15 grammi, a condizione che non sia chiuso nè in busta, nè sotto fascia, nè in alcun altro modo ed abbia da un lato l'indirizzo e dall'altro disegni, vedute, paesaggi, figure, ecc., disegnati, impressi e riprodotti con qualsiasi sistema. Però non potranno essere di dimensioni inferiori a centimetri 10 per 7.

Saranno ammesse cartoline illustrate con una o più ripiegature che ne riducano la dimensione al limite suddetto, purchè non si ecceda il peso di 15 grammi.

La qualificazione di « stampato » od altra simile, impressa sul cartoncino, non esclude il trattamento della cartolina illustrata, quando ricorrano le condizioni su espresse.

Le cartoline illustrate sono soggette alla tassa di cent. 5. I biglietti di visita stampati o manoscritti che si spediscono entro busta aperta o senza busta sono soggetti alla medesima tassa. Sulle cartoline illustrate e sui biglietti di visita è consentito di aggiungere a mano il nome, la qualità e l'indirizzo del mittente, come pure auguri, felicitazioni, ringraziamenti, complimenti, condoglianze ed altre simili frasi di convenienza, espresse al massimo in cinque parole o mediante cinque iniziali convenzionali (*p. r.*, *p. c.*, ecc.).

Le cartoline illustrate che contengano corrispondenza od indicazioni maggiori di quelle concesse nel presente articolo devono essere francate con cent. 10

Nei casi suespressi le cartoline illustrate di dimensioni maggiori a quelle di Stato, devono essere trattate come lettere.

Come per le cartoline per corrispondenza emesse dall'industria privata è consentito che le aggiunte manoscritte sulle cartoline illustrate siano fatte nella faccia anteriore, purchè la metà di essa resti riservata all'indirizzo ed alle indicazioni del servizio postale, e nessuna parola sia scritta sull'altra faccia.

Le cartoline illustrate ed i biglietti di visita non francati non hanno corso. Se francati insufficientemente, anche perchè contengano aggiunte o scritti non consentiti, sono sottoposti alla tassa di cui all'art. 85 della legge 24 dicembre 1899 (vedi a pag. 136 in fondo all'art. 5).

I cartoncini illustrati di qualunque dimensione sono ammessi alla tariffa delle stampe e cioè di cent. 2 per ogni 50 grammi, soltanto quando sieno spediti sotto fascia o in busta aperta, non portino stampate o scritte comunicazioni di sorta neppure il nome e l'indirizzo del mittente o di altri, e non abbiano alcun bollo o stemma impresso o applicato in qualsiasi modo, salvo sempre il nome e la marca della casa editrice e l'indicazione a stampa del disegno impresso sulla cartolina.

L'indirizzo del destinatario deve esser posto esclusivamente sulla busta o sulla fascia, le quali non dovranno portare, sia in iscritto, sia impresso in qualsiasi modo, alcun'altra indicazione, impronta, stemma o comunicazione e neppure il nome del mittente.

Per i pacchi di cartoline illustrate spedite in busta aperta o sotto fascia dalle fabbriche, sarà ammessa, sulla busta o fascia, la stampa del nome della ditta fabbricante.

Le stampe francate come tali che contengano scritti non consentiti od altre modificazioni od aggiunte non ammissibili, non hanno corso e sono restituite possibilmente ai mittenti.

6° Servizio dell'associazione ai giornali.

Gli uffici di Posta, compresi quelli situati in Africa, sono autorizzati a ricevere associazioni ai giornali ed ai periodici che si pubblicano nel Regno e nelle località dell'Africa provviste di ufficio postale italiano, mediante una tassa di cent. 20 per ciascuna associazione.

Gli uffici sopraindicati, sono pure autorizzati a ricevere associazioni ai giornali ed ai periodici esteri.

Pei giornali e le opere periodiche dell'estero, il diritto spettante all'Amministr. postale è compreso nei rispettivi prezzi d'abbonamento, indicati nell'elenco apposito di cui sono provvisti gli uffici ele collettorie.

Il richiedente deve anticipare il prezzo dell'associazione indicato nell'elenco di cui sono provvisti gli uffici, oltre il diritto spettante all'Amministrazione postale, se l'associazione riguarda giornali dell'interno del Regno.

Pei giornali esteri il prezzo d'associazione devesi pagare in oro od in scudi d'argento eccetto per le frazioni di L. 5, per le quali sono accettate monete d'argento divisionali.

E però fatta facoltà ai committenti di versare l'importo in moneta cartacea, a condizione che, oltre al prezzo di ciascun giornale, si assoggettino a pagare quel tanto di più che occorra pel cambio della moneta cartacea in moneta metallica.

L'Amministrazione delle Poste non assume responsabilità pel mantenimento degli impegni degli editori verso gli associati. Si presta però per reclamare numeri mancanti o per l'eventuale modificazioni di indirizzi.

7° Campioni di merci.

Le mostre ed i campioni di merci sono assimilati alle stampe non periodiche. Debbono perciò essere francati al prezzo di cent. 2 per ogni 50 grammi o frazione di 50 grammi di peso.

Non essendo francati non hanno corso.

Il peso di ogni pacco non può superare 350 gr.

I campioni non debbono avere valore commerciale. Sono però ammessi, se spediti in raccomandazione, purchè il loro valore non superi approssimativamente lire cinque.

I cartelli o *réclame* impressi su lamina sono ammessi come campioni in via di esperimento e possono avere il peso di 500 grammi e le dimensioni di centimetri 35 × 45, ma debbono avere gli angoli arrotondati e debbono essere spediti fra due assicelle o grossi cartoni che li ricoprano interamente.

8° Corrispondenze francate insufficientemente o con francobolli non ammissibili.

Le lettere insufficientemente francate sono gravate delle tasse corrispondenti al doppio della insufficienza di francature.

I pacchi di carte manoscritte, le stampe e i campioni insufficientemente francati, sono assoggettati al doppio dell'insufficienza della francatura.

Le corrispondenze di qualsiasi natura, su cui fossero apposti francobolli legittimi, ma che avessero già servito alla francatura di altre corrispondenze, saranno considerate come non francate.

Gli oggetti di francatura libera saranno sottoposti alle tasse relative; gli altri oggetti non avranno corso.

Qualora però apparisse che qualche francobollo fosse stato lavato o sottoposto a preparazioni tendenti a far scomparire da esso le traccie del bollo annullatore, la persona che ne avrà fatto uso verrà punita con multa di L. 50, estensibile a 500 in caso di recidiva.

9° Corrispondenze raccomandate.

Le lettere ed i pieghi possono essere spediti con *raccomandazione*, mediante la tassa fissa di cent. 25, oltre quelle progressive di cui negli articoli precedenti.

La francatura di queste lettere o pieghi è obbligatoria.

Possono essere spediti raccomandati anche gli altri oggetti di corrispondenza.

Pei pieghi di stampe, libri, incisioni, litografie, fotografie e simili, non eccedenti il peso di 500 grammi, e pei campioni di merci, la tassa fissa di raccomandazione è di cent. 10.

Pei rimanenti oggetti è uguale a quella delle lettere.

La tassa fissa di raccomandazione delle corrispondenze indirizzate nel distretto dell'Ufficio d'impostazione è ridotta a centesimi 5 per i pieghi di stampe, libri, ecc., di cui nell'articolo 41 della Legge postale (testo unico) ed a centesimi 10 per gli altri oggetti.

L'Amministrazione delle Poste non risponde degli oggetti, nè dei valori inclusi nelle corrispondenze raccomandate.

In caso di perdita, non cagionata da forza maggiore, di corrispondenze raccomandate, accorda una indennità di lire 25 per quelle sottoposte alla tassa di cent. 25 e di lire 5 per quelle sottoposte alla tassa di cent. 10: nè è tenuta ad altri risarcimenti.

Questo compenso è dovuto per regola al mittente e soltanto in seguito a consenso per iscritto di esso, potrà essere corrisposto al destinatario. Il pagamento dovrà aver luogo non più tardi di un anno a decorrere dalla data della presentazione del reclamo.

10° Lettere assicurate contenenti valori dichiarati.

Le lettere contenenti biglietti di banca, cartelle del debito pubblico, azioni di società industriali, od altri valori simili, nonchè gioielli, pietre preziose, oggetti d'oro o d'argento — eccetto che per gli uffici Italiani all'estero e per l'Eritrea — possono essere *assicurate* in tutti gli uffici di Posta per le somme dichiarate dai rispettivi mittenti, con le norme e nei limiti stabiliti dal regolamento, senza ricognizione dei detti valori per parte degli uffici medesimi.

Per tale assicurazione, oltre alle tasse stabilite dagli articoli 20 e 40 (*L. p.*) si pagheranno dai mittenti cent. 10 ogni 300 lire o frazione di 300 lire di valore dichiarato, il quale dovrà essere scritto in tutte lettere sulle sopracarte.

E fatta eccezione per gli oggetti indirizzati nel distretto dell' Ufficio d'impostazione, pei quali la tassa sarà di cent. 5 ogni 300 lire, come sopra.

L'Amministr. delle Poste è mallevadrice del valore assicurato, salvo i casi di perdita per forza maggiore.

La sua responsabilità cessa con la consegna ai destinatari, e, quando questa non sia possibile, con la riconsegna ai mittenti delle lettere assicurate, in istato di perfetta integrità esterna.

Col pagamento del valore assicurato l'Amministr. subentra nel diritto di proprietà pel relativo rimborso.

Il mittente ed il destinatario saranno obbligati a cederle le ragioni ed a somministrarle le notizie necessarie all'esercizio di tale diritto.

11° Lettere supposte contenere valori non raccomandate nè assicurate.

Le corrispondenze circolanti nell'interno del Regno, non raccomandate e non assicurate, nelle quali da segni esterni si giudicasse che contengano denaro, gioie o carte di valori esigibili dal portatore, saranno raccomandate d'ufficio e sottoposte al doppio della tassa fissa stabilita per quelle raccomandate a richiesta dei mittenti.

Il destinatario sarà però esonerato dal pagamento della tassa, se proverà che l'oggetto raccomandato d'ufficio al suo indirizzo non contenga valori della natura dei sunnominati.

12° Ricevute di ritorno.

I mittenti di oggetti raccomandati o assicurati potranno esigere, mediante l'aggiunta di cent. 10 per le corrispondenze nel distretto e di cent. 20 fuori distretto, la contemporanea richiesta ai destinatari e la trasmissione d'ufficio di una *ricevuta* detta *di ritorno*.

13° Corrispondenze gravate di assegni.

Tutti gli oggetti raccomandati ed assicurati possono essere gravati di assegni; nel limite di lire 1000 per oggetto, nei rapporti fra Direzioni e fra Direzioni ed Uffici di 2ª classe; e di lire 100 nei rapporti fra Direzioni, ad Uffici di 2ª e fra Uffici di 3ª classe o fra queste; ed infine di L. 50 nei rapporti fra Direzioni, o Uffici e fra Collettorie o fra queste.

L'indicazione dell'assegno dev'essere scritta dai mittenti sull'indirizzo dei detti oggetti, colla formula: *Assegno* L. . . . . .

La sopratassa di assegno è di centesimi 15 per gli oggetti circolanti nel distretto dell'Ufficio di impostazione e di centesimi 25 per gli altri. Nel caso però della spedizione contemporanea da uno stesso mittente ad uno stesso destinatario di più oggetti gravati di assegno, la sopratassa è una sola.

Gli oggetti gravati di assegno non sono rimessi ai rispettivi destinatari, senza l'integrale pagamento per parte loro del relativo importo. I mittenti di oggetti gravati di assegno, già partiti, hanno facoltà di ridurre od annullare l'importo dell'assegno stesso,

14° Oggetti da essere recapitati per espresso.

Tanto gli oggetti spediti in via ordinaria, quanto quelli spediti in raccomandazione o con assicurazione del contenuto, sieno o no gravati di assegni, possono essere fatti recapitare per *espresso*, a richiesta dei rispettivi mittenti, mediante il pagamento per parte di questi di una sopratassa di cent. 25. Per gli oggetti assicurati la consegna per espresso è limitata però agli avvisi del loro arrivo. In caso di rifiuto di un espresso da parte del destinatario per non pagare la eventuale tassa supplementare, questa è esigibile dal mittente.

15° Franchigia ed esenzione dalle tasse postali.

La *franchigia postale* è concessa esclusivamente al carteggio del Re, della Regina, della Regina Madre e del Sommo Pontefice.

Il carteggio ufficiale delle presidenze del Senato e della Camera dei deputati e quello degli uffici governativi tanto in pieghi quanto in lettere chiuse, sotto fascia contenenti carte manoscritte, stampe o campioni, ha corso con esenzione di tassa, purchè porti un contrassegno che ne indichi la provenienza, alle condizioni determinate pei singoli uffici con decreti reali.

L'esenzione è estesa a quelle società, istituti od uffici, non a carico del bilancio dello Stato, ai quali fu accordata per contratto la franchigia postale, e ciò limitatamente alle corrispondenze riguardanti il servizio previsto dal contratto e per il tempo da questo stabilito.

La corrispondenza di cui negli articoli precedenti potrà anche essere sottoposta a raccomandazione, con le norme che regolano il trattamento delle corrispondenze private.

Sarà sottoposto al pagamento della metà delle tasse di francatura stabilite per le corrispondenze private il carteggio ufficiale, regolarmente contrassegnato, diretto dai sindaci alle seguenti autorità, la cui giurisdizione o ingerenza sia esercitata nel territorio dei rispettivi comuni: Prefetti, sottoprefetti ed ufficiali di pubblica sicurezza; — procuratori generali, presidenti di tribunali, procuratori del Re, giudici istruttori e pretori; — Intendenti di finanza ed agenti delle imposte erariali; — Comandanti dei distretti militari e dei carabinieri reali.

Uguale riduzione di tassa sarà applicabile alle corrispondenze sotto fascia di tutti i sindaci del Regno fra loro e coi comandanti di corpo e coll'ufficio centrale di statistica, limitatamente agli affari dello stato civile, della leva e della statistica: il che dovrà risultare da dichiarazione apposta sull'indirizzo.

La francatura delle corrispondenze, di cui nel presente articolo, sarà obbligatoria.

È fatta inoltre facoltà ai Sindaci di spedire in esenzione totale dalle tasse fogli aperti o piegati in modo da essere aperti e senza verun allegato, all'indirizzo delle Amministrazioni centrali e degli uffici qui sopra indicati.

NORME E TARIFFE per le Corrispondenze coll'Estero.

1° Tariffe.

La tariffa generale, stampata in questa stessa Guida, indica a quali condizioni sono sottoposte le corrispondenze ordinarie, raccomandate ed assicurate, cambiate coi paesi dell'Unione postale.

2° Norme generali.

Gli oggetti ammessi a circolare per mezzo della Posta sono gli stessi nell'interno e coll'estero, fatta eccezione per le scatolette contenenti oggetti preziosi che sono ammesse soltanto nei rapporti con taluni Stati esteri ed esclusa l'inclusione nelle corrispondenze di monete di qualsiasi specie.

Sono applicabili ai singoli oggetti le disposizioni che regolano la corrispondenza interna, quando non sia altrimenti indicato negli articoli e nelle tariffe che seguono.

3° Cartoline semplici o con risposta e biglietti postali.

Le cartoline sono di due specie, cioè:

a) semplici da 10; *b*) con risposta da 20.

Sono ammesse del pari cartoline semplici provvedute dall'industria privata, da essere francate mediante francobolli. Le cartoline non possono eccedere i 14 cent. di lunghezza, e 9 di larghezza

e non debbono essere inferiori ai **10** centim. di lunghezza od ai **7** di larghezza. Non è obbligatorio il titolo *cartolina postale*. Il francobollo deve essere applicato di preferenza al lato superiore destro dell'indirizzo, ed il mittente può scrivere e nel verso e nella metà di sinistra del retto e può applicarsi in ambe le parti fotografie tirate su carta completamente aderente alla cartolina.

La parte destinata alla risposta sulle cartoline doppie provenienti dall'estero, può essere messa in posta nel Regno senz'altra francatura, purchè sia indirizzata nello stesso paese d'origine.

I biglietti postali interni valgono anche per l'estero, completandone la francatura con francobolli.

4° Buoni risposta.

I buoni risposta, vendibili al prezzo di cent. **30** caduno, abilitano il corrispondente residente all'estero, ad affrancare la lettera di risposta. A tal uopo chi scrive deve includere il buono nella sua lettera ed il destinatario deve presentare il buono alla posta per ottenere un francobollo da cent. **25** od equivalente in cambio.

5° Carte manoscritte.

Ai pieghi di carte manoscritte non può essere unita veruna lettera aperta o chiusa. I pieghi cui ne sieno unite o che per qualunque altra ragione non possano essere ammessi come carte manoscritte, non hanno corso. Sono però ammesse le lettere e le cartoline di antica data che abbiano raggiunto lo scopo primitivo.

I pieghi stessi non possono superare **2000** grammi di peso e le dimensioni di **45** centimetri per lato. Pei rotoli centimetri **75 × 10**

La musica manoscritta è compresa in questa categoria di corrispondenze e non in quella delle stampe.

6° Campioni in genere.

Ciascun pacchetto di campioni non può superare il peso di **350** grammi e le dimensioni di **50** centimetri per **20** e per **10**.

Pei campioncini in forma di rotolo, lunghezza massima **0,30**, diametro **0,15**.

Qualunque oggetto può essere spedito come campione, salve le eccezioni stabilite, purchè, oltre al non avere un vero e proprio valore commerciale, sia di tale natura ed in tale quantità da poter essere considerato quale mostra, destinata a far conoscere il tipo della merce che rappresenta, e non quale provvista.

È ammesso lo scambio di campioni di seta greggia fino a 350 grammi, purchè ogni invio non contenga che una matassa.

7° Stampe.

Le stampe in genere, periodiche e non periodiche, formano una categoria sola e sono sottoposte a pari trattamento.

La tassa si applica sempre sul peso complessivo di ciascun piego, qualunque sia il numero degli oggetti contenutivi, purchè tutti diretti ad uno stesso destinatario.

I limiti di peso e di dimensioni sono identici a quelli fissati per le carte manoscritte.

Per le stampe spedite in forma di rotoli basta che non superino **75** centim. di lunghezza e **10** di diametro.

Le indicazioni manoscritte ammesse sulle stampe sono limitate alle seguenti:

1° Alla firma del mittente, od alla designazione del suo nome o della sua ragione sociale, della sua qualità, del luogo e della data di spedizione;

2° Alla dedica od omaggio dell'autore;

3° Ai segni tendenti soltanto ad indicare passaggi del testo, sui quali si voglia richiamare l'attenzione;

4° Ai prezzi aggiunti o modificati a mano sui listini o prezzi correnti delle borse o dei mercati, sui cataloghi, prospetti e avvisi diversi;

5° Alle offerte e ordinazioni di libri, sulle quali sieno indicati a mano, cancellando o sottolineando il testo stampato, i libri che sono offerti o domandati;

6° Alle fatture o conti annessi alle stampe, alle quali si riferiscano;

7° Alle stampe sulle quali sieno state fatte correzioni di errori tipografici.

Sono vietate le aggiunte fatte in qualsiasi modo sugli stampati che tolgano ad essi il carattere di generalità, dando loro il carattere di corrispondenza individuale.

8° Raccomandazione delle corrispondenze.

E ammesso il cambio di corrispondenze raccomandate con tutti i paesi, pei quali non è altrimenti indicato nella tariffa generale, seguendo le norme prescritte per l'interno del Regno; tranne che la indennità per quelle smarrite è di lire **50** invece di lire 25.

9° Lettere assicurate contenenti carte di valore.

Il cambio di lettere assicurate contenenti carte di valore, è ammesso coi paesi indicati nella tariffa speciale nel limite di lire **10,000** per piego; con facoltà di spedirne in qualsiasi numero ad eccezione di quelle dirette nella Gran Brettagna ed in alcune Colonie Inglesi il di cui limite massimo è stabilito di **L. 3000**.

10° Scatolette con valore dichiarato.

Possono avere corso, col mezzo della posta, lettere, in aggiunta agli oggetti di corrispondenza veri e propri, scatolette *con valore dichiarato*, contenenti gemme, gioielli ed altri oggetti preziosi.

La dichiarazione di valore, da essere fatta nei modi prescritti per le lettere assicurate, non dovrà eccedere lire **10,000** per oggetto.

Questo servizio è ammesso soltanto per taluni paesi.

La tassa di spedizione delle scatolette con valore dichiarato risulta dalla Tariffa che segue.

11° Franchigia.

È ammessa la franchigia di corrispondenze ordinarie, raccomandate, assicurate e delle scatolette con valore dichiarato, spedite dai prigionieri di guerra o ad essi indirizzate, eccetto il caso che siano gravate di assegno.

12° Associazioni ai giornali.

Le Direzioni e gli Uffici accettano associazioni ai giornali esteri alle condizioni ed ai prezzi risultanti dall'elenco che si trova presso ogni Ufficio postale.

Nei prezzi sono compresi i diritti spettanti all'Amministrazione, onde i committenti non debbono sottostare a verun carico supplementare.

Salvo nei casi indicati per ogni periodico, le associazioni si accettano di regola soltanto per trimestri, semestri, od anni regolari; quelle trimestrali decorrono dal 1° gennaio, 1° aprile, 1° luglio, 1° ottobre; quelle semestrali dal 1° gennaio e dal 1° luglio, e quelle annuali dal 1° gennaio.

Pei soli giornali francesi le associazioni possono avere qualsiasi decorrenza, tranne che dall'elenco risultino date speciali.

I prezzi d'associazione debbono essere pagati dai committenti in moneta d'oro o scudi d'argento; fatta eccezione per le frazioni di lire **5**, per le quali è ammessa la moneta divisionaria d'argento.

L'Amministrazione non risponde dei premi o doni relativi alle associazioni. Nè è tenuta a rimborsi ai committenti qualora cessi la pubblicazione di qualche periodico.

RIASSUNTO DELLA TARIFFA POSTALE
per l'**interno** e per l'**estero** (Unione Postale).

	Distretto	Italia	Estero
Lettere e **biglietti** postali per ogni 15 grammi . . . . . L.	0.05	0.15	[1] 0.25
» » » raccomandati, oltre l'affrancatura »	0.10	0.25	0.25
Manoscritti sotto fascia fino a 50 grammi . . . . »	0.20	0.20	»
» » » da 50 gr. fino a 500 . . . . »	0.40	0.40	»
» » » fino a 250 grammi . . . . »	»	»	0.25
» » » in seguito ogni 50 grammi . . . . »	»	»	0.05
» » » per ogni 500 gr. fino a 5000 ultim. lim. »	0.40	0.40	»
» » raccomandazione tassa fissa . . . . »	0.10	0.25	»
» » » fino a 250 grammi . . . . »	»	»	0.25
» » » da 250 gr. fino a 2000 ultimo limite per ogni 50 grammi . . . . »	»	»	0.05
» » » raccomandazione tassa fissa . . . . »	»	»	0.25
Cartoline illustrate . . . . »	0.05	0.05	0.05
Biglietti di visita . . . . «	0.05	0.05	0.05
Cartoline semplici manoscritte . . . . »	0.05	0.10	0.10
» con risposta . . . . »	0.15	0.15	0.20
Campioni di merce fino a 350 gr. ultimo limite, per ogni 50 gr. »	0.02	0.02	»
» » raccomandazione tassa fissa . . . . »	0.05	0.10	»
» » fino a 100 grammi . . . . »	»	»	0.10
» » da 100 fino a 350 gr. ultimo limite, per ogni 50 grammi. . . . . »	»	»	0.05
» » raccomandazione tassa fissa . . . . »	»	»	0.25

(1) Per le lettere scambiate fra l'Italia e l'Egitto, compreso il Sudan, è in vigore la tariffa interna di cent. 15 pari a 5 milliemes.

La tariffa delle corrispondenze scambiate tra l'Italia e Colonie e gli uffici italiani del Levante esclusi Bengasi e Tripoli di Barberia a datare dal 1° gennaio 1909 è fissata come appresso:

a) per le **lettere** impostate in Italia, nell'Eritrea e nella Somalia italiana centesimi 25 per ogni porto di 15 grammi.

b) per le **lettere** impostate negli uffici italiani del Levante ovunque dirette: centesimi 25 per il primo porto di 20 grammi e centesimi 15 per ogni successivo porto di 20 grammi.

c) per le **cartoline semplici** centesimi 10 e per quelle con risposta centesimi 20.

d) per le **stampe** centesimi 5 per ogni 50 grammi.

e) per le **carte manoscritte** centesimi 25 fino a grammi 250 e centesimi 5 per ogni porto di 50 grammi oltre detto limite.

f) per i **campioni** centesimi 10 fino a 100 grammi e centesimi 5 per ogni porto di 50 grammi oltre detto limite fino a quello massimo di 350 grammi.

Stampati (1)

	Distretto	Italia	Estero
Periodici quotidiani fino a 50 grammi (2) . . . . . . L.	0.006	0.006	0.05
» Settimanali, quindicinali, mensili, trimestrali e semestrali (2) . . . . »	0.01	0.01	0.05
Stampati non periodici fino a 5000 gr. per ogni 50 . »	0.02	0.02	.
» » » raccomandati fino a 500 grammi »	0.05	0.10	—
» » » racc. da 500 a 5000 gr. tassa fissa »	0.10	0.25	—
» » ogni 50 gr. fino a 2000 ultimo lim. »	»	»	0.05
» » » raccomandazione tassa fissa . . »	»	»	0.25

(1) La Tariffa postale sugli stampati oggidì vigente in Italia, è inferiore a quella applicata per l'interno in qualsiasi paese del mondo e questo per sempre meglio agevolare il nostro sviluppo industriale.

(2) Impostati direttamente dagli editori in conto corrente colla posta: impostati invece da privati si applica la Tariffa normale.

ACCORDO PER LO SCAMBIO
delle lettere assicurate e delle scatolette con valore dichiarato.

Elenco dei paesi che ammettono lo scambio delle lettere e delle scatolette con valore dichiarato e tariffe relative in vigore dal 1° Ottobre 1907.

« Avvertesi che non è ammesso lo scambio delle scatolette con i paesi pei quali non è indicata la tassa di porto nella prima colonna ».

	Porto delle scatolette (peso mass. 1 kg.)	Diritti di assic. per ogni 300 fr. o fraz. di 300 fr. del valore dich.
Argentina . . . . L.	2 —	0 20
Austria-Ungheria	1 —	0 10
Belgio	1 50	0 15
Bosnia Erzegovina	—	0 15
Bulgaria	2 —	0 20
Chili (1)	2 50	0 25
Cina — Uffici russi.	—	0 25
Cina — Uffici inglesi di Amoy, Canton, Cheper, Hanchow, Hoihow, Ningpo, Swatow, Ling-Kung Tau, Tientsin.		0 30
Cina — Uffici giapponesi . . .	2 —	0 20
Cina — Uffici germanici . . .	2 —	0 20
Cina — Uffici indo-cinesi francesi.	2 50	0 25
Creta Uffici austriaci di La Canea, Candia e Retimo.	—	—
Danimarca, isole Feroë . . .	2 —	0 20
Islanda	—	0 20
Egitto (compr. il Sudan) . .	2 —	0 20
Francia (compresa l'Algeria e il Principato di Monaco). . .	1 —	0 10

	Porto delle scatolette (peso mass. 1 kg.)	Diritti di assic. per ogni 300 fr. o fraz. di 300 fr. del valore dich.
Germania	1 50	0 15
Giappone	2 —	0 20
Gran Bretagna.	—	0 25
Lussemburgo	1 50	0 15
Marocco (uffici francesi di Tangeri, Casablanca, Mazagan e Mogador)	2 50	0 25
Montenegro	2 —	0 20
Norvegia	—	0 30
Paesi Bassi	2 —	0 20
Portogallo (comprese le Isole Azzorre e Madera) — lettere .	—	0 20
Portogallo (comprese le Isole Azzorre e Madera) — scatolette	2 50	0 25
Romania	1 50	0 15
Russia e Granducato di Finlandia	—	0 15
Serbia	—	0 15
Spagna.	—	0 15
Svezia.	—	0 25
Svizzera	1 —	0 10
Tunisia	2	0 20
Turchia — Via Trieste . .	2 50	0 25
Turchia — Via di terra per Costantinopoli. . .	3 —	0 30
Uffici austriaci in Turchia. .	4 —	0 40

(1) (Ancud, Andes, Antofagasta, Arica, Caldera, Chillan, Conception, Coquimbo, Curico, Iquique, Pisagna, Puerto Montt, Rancagua, San Felipe, San Fernando, Serenas Tacna, Talce, Talcauano, Valdivia, Valparaiso).

COLONIE

Germaniche:		
Cameroun	3 —	0 30
Africa Orientale . .	2 —	0 20
Britanniche:		
Ceylan (1)		0 20
Cipro (1).	—	0 35
Possed. dello Stretto (1) Hong Kong (1) . . . India inglese (1) Malta		0 20
Barbade (1), Bermude .	—	0 40
Costa d'Oro (3). . .	—	0 40
Falkland (3), Gambia, Grenada (1) . . . Guiana, Giammaica, (1), Honduras Inglese Lagos (2), Leewards (Isole) Nigeria del Sud (1). . . . . S. Elena (1), S. Lucia (1) San Vincenzo, Sierra Leone		0 40

Britanniche:		
Somaliland (1) . . .	—	0 35
Terranova (1), Trinità.		0 40
Maurizio e Seychelles (1)		0 25
Danesi — Antille	2 50	0 25
Danesi — Groenlandia . . .	—	0 20
Francesi	2 50	0 25
Neerlandesi:		
Indie Orient. Neerlandesi	2 —	0 20
Portoghesi:		
Mozambico . . .	2 —	0 20
Costa Occident. d'Africa	4	0 40
	—	0 35
India . . — scatolette	6 —	0 60
India . . — lettere .		0 55
Macao . . — scatolette	7 —	0 70
Macao . . — lettere .	—	0 65
Timor.	7 —	0 70

ECCEZIONI.

Il limite massimo normale della dichiarazione di valore in L. 10,000.
I paesi distinti col n. (1) ammettono la dichiarazione di valore solamente sino a L. 3.000.
Id. id. (2) id. id. id. id. a L. 1.500.
Id. id. (3) id. id. id. id. a L. 1.250.

Dei Vaglia Postali.

1° Dei vaglia interni.

I vaglia postali servono per commettere pagamenti, a richiesta di qualunque persona.

Gli interni sono a *tipo unico*, e servono per spedire danaro in via ordinaria e in via telegrafica, ed ai militari.

Sul vaglia cartolina trovasi apposito spazio riservato alle comunicazioni epistolari. Per ogni vaglia ordinario l'ufficio emittente rilascia ricevuta a *tagliando*, da conservarsi pel caso di reclami.

Gli ordinari ed i telegrafici valgono per pagamenti da essere fatti a persone di qualunque ceto, ed esiste fra gli uni e gli altri la sola differenza, che i primi sono avviati per posta ed i secondi per telegrafo.

Sono pagabili gli ordinari del valore superiore a lire 25 previo avviso degli uffici postali traenti, ed i telegrafici di qualsiasi valore previo avviso degli uffici del telegrafo cui sono annunziati. I vaglia ordinari del valore fino a lire 25 sono pagabili a presentazione da qualsiasi ufficio postale del Regno e possono anche essere pagati dai portalettere al domicilio dei destinatari.

I vaglia ordinari di valore superiore a lire 25 non possono essere pagati che dagli uffizi destinatari indicati nei vaglia medesimi.

I vaglia diretti a militari, tranne i telegrafici, sono pagabili dai Comandi dei corpi o stabilimenti cui appartengono i destinatari e per eccezione da qualunque ufficio di posta, quando trattisi di uomini di truppa isolati, in viaggio od in licenza.

Tutti gli uffici del Regno, nonchè quelli della Colonia Eritrea, partecipano al servizio dei vaglia interni di ogni specie.

Gli uffici della Repubblica di San Marino sono assimilati essi pure agli uffici dell'interno del Regno, limitatamente però ai servizi dei vaglia ordinari e telegrafici.

Gli agenti rurali delle Poste, collettori e portalettere possono essere richiesti di far emettere e di riscuotere vaglia non eccedenti lire 50. Essi rilasciano ricevute provvisorie del denaro o dei titoli loro affidati.

La tassa di emissione dei vaglia ordinari e telegrafici progredisce come segue:

Fino a lire 10	. . . . . .		centesimi	10
Oltre a lire 10	fino a lire	25	»	20
» 25	»	50	»	40
» 50	»	75	»	60
» 75	»	100	»	80

aggiungendo successivamente centesimi 20 ogni 100 lire o frazione di 100 lire in più, come meglio appare dalla tabella inserta più sotto.

Le tasse di cui sopra sono ridotte a metà pei vaglia pagabili nel distretto postale dell'ufficio traente.

La tassa dei vaglia per militari è di 5 centesimi fino a 25 lire.

I vaglia da avviarsi per telegrafo nell'interno del Regno sono sottoposti ad una sopratassa fissa di lire 1,20 ciascuno, nella quale sopratassa è compresa la spesa d'invio del telegramma.

Per quelli da e per gli uffici della Colonia Eritrea la tassa telegrafica è di lire 1,20 per parola di non più di quindici lettere o per numero di non più di cinque cifre, aggiungendo altre lire 1,20 nel caso di eccedenza, oltre una tassa fissa di 20 centesimi.

I singoli vaglia ordinari non possono superare i seguenti limiti:

a) Gli uffici del Regno, quelli di Asmara, di Assab e di Keren e quelli della Repubblica di San Marino, possono cambiarne fino a lire 1000 fra loro, e fino a lire 100 cogli uffici di 3ª classe;

b) Gli uffici di 3ª classe, fino a lire 100 fra loro e cogli uffici di 2ª classe.

In eccezione alle norme generali, il limite pei vaglia ordinari cambiati coll'ufficio di Massaua e di Asmara è di lire 3000 per tutti gli uffici, fermo rimanendo quello di lire 100 per gli uffici di 3ª classe.

I limiti di cui sopra valgono anche pei vaglia telegrafici; tranne per l'ufficio di Massaua, pel quale non si possono eccedere lire 1000.

I vaglia pei militari il limite è di lire 25, indistintamente per tutti gli uffici.

È ammesso che uno stesso ufficio possa trarre, in uno stesso giorno, più vaglia a favore di un identico destinatario, quando debbano essere spedite somme eccedenti i limiti normali. Gli uffici di 3ª classe invece non possono trarne per somme eccedenti il limite loro assegnato. È vietato, agli uffici, di ripartire in più vaglia una somma che possa essere spedita con un vaglia solo.

Riguardo ai vaglia pei militari è vietato di emetterne nello stesso giorno per oltre lire 25 a favore di una stessa persona.

La spedizione dei vaglia ordinari spetta ai mittenti i quali sono liberi di immetterli nelle cassette di impostazione, e in tal caso senza francatura; o di spedirli chiusi in busta, affrancandoli secondo la tariffa stabilita per le lettere.

I vaglia telegrafici infine sono avviati col mezzo del telegrafo per cura dell'Amministrazione postale, e gli uffici telegrafici di destinazione rilasciano titoli nuovi, che rimettono ai destinatari.

Trattandosi di vaglia telegrafici emessi in località non servite dal telegrafo, gli uffici di posta

l'inoltrano, coi mezzi più celeri di cui dispongono, ad uno degli uffici telegrafici più vicini, a scelta dei mittenti, per essere avviati a destinazione.

Quando sia invece la località di destinazione che non abbia servizio telegrafico, l'ufficio del telegrafo cui pervengono li fa proseguire ai rispettivi destinatari per posta o per espresso, giusta le indicazioni date dai mittenti. Le spese di espresso vanno a carico dei destinatari.

I mittenti dei vaglia cartoline hanno facoltà di scriversi a tergo qualunque comunicazione che intendano fare ai destinatari. Possono chiederne raccomandazione e spedirli *per espresso*, pagando in questi casi la rispettiva tassa come da tariffa.

I mittenti dei vaglia telegrafici hanno pure facoltà di aggiungere qualche parola al testo dei vaglia stessi; pagando però 5 centesimi in più per ogni parola aggiuntavi se per l'interno del Regno, e L. 1,20 se da o per Massaua, Asmara, Assab e Keren.

L'Amministrazione non assume impegni intorno alle specie di moneta con cui debbano essere pagati i vaglia interni.

Sono ammesse tutte le valute aventi corso legale, nei limiti fissati dalle leggi.

Sono pagabili ai destinatari o giratari che giustifichino la propria identità od a loro rappresentanti o mandatari, pure conosciuti. La girata dei vaglia fuori piazza non è ammessa

Il pagamento ne è sospeso quando manchino fondi, quando i vaglia stessi siano errati, quando sieno colpiti da opposizioni e quando sia trascorso il termine della loro validità, che è di due mesi, oltre quello di emissione.

I vaglia pei militari sono pagabili ai soli destinatari, e per prevenire errori, è utile che vi sia fatta aggiungere l'indicazione della paternità dei destinatari stessi. In ogni caso è indispensabile l'indicazione del corpo cui appartengano o dello stabilimento cui sieno addetti o della nave sulla quale sieno imbarcati.

Ne è sospeso il pagamento quando presentino irregolarità o sia decorso il termine dianzi accennato, che è applicabile anche ad essi.

Qualora debbano essere pagati vaglia ordinari del valore disopra le lire 25 in località diverse da quelle di destinazione, o ne debba essere restituito l'importo ai rispettivi mittenti in località del pari diverse da quelle di destinazione, i vaglia stessi debbono essere presentati all'ufficio di posta affinchè ne richiamino le conferme.

I vaglia di importo superiore a L. 25 smarriti possono essere duplicati a favore dei destinatari durante il periodo della rispettiva validità, purchè ne sia fatta domanda dagli stessi destinatari o dai mittenti.

I vaglia duplicati annullano gli originali e possono essere girati.

Non è ammessa invece la duplicazione dei vaglia di importo inferiore a L. 25.

La duplicazione è fatta dal Ministero; ma gli uffici possono anticipare il pagamento dell'importo di quei dati vaglia, quando trattisi di destinatari ben conosciuti e solventi e purchè questi esibiscano la ricevuta del titolo.

I vaglia, originali o duplicati, se non più validi, non possono essere pagati ulteriormente ai destinatari nè rimborsati ai mittenti, se non previa rinnovazione, per opera del Ministero. Se sono presentati in originale sono rinnovati subito, purchè non ne sieno stati emessi dei duplicati; mentre se si sono smarriti gli originali o se, pur esistendo, risulti che sieno stati duplicati, la rinnovazione ne è ammessa soltanto dopo decorso il tempo utile perchè l'Amministrazione possa accertare che il vaglia originale, od il duplicato di esso non venne pagato.

La rinnovazione ne può essere chiesta dai mittenti, dai destinatari o dai giratari; da questi ultimi però soltanto a condizione che eglino possano presentare i titoli originali, e può essere eseguita a favore degli uni o degli altri sugli uffici che i richiedenti sieno per indicare.

I vaglia non riscossi entro un anno, sono rinnovati d'ufficio a favore dei mittenti, senza domanda dei medesimi.

I nuovi vaglia sono validi a loro volta per altri due mesi, oltre quello nel corso del quale sono rilasciati.

L'importo dei vaglia interni, non pagati entro tre anni dal giorno della emissione, è devoluto all'erario dello Stato.

I vaglia pagati sono custoditi negli archivi del Ministero fino al termine del periodo qui sopra indicato.

PROGRESSIONE DELL'IMPORTO DEI VAGLIA	TASSA DEI VAGLIA ordinari	TASSA DEI VAGLIA telegrafici (a)
Fino a L. 10	0. 10	1. 30
Oltre » 10 fino a L. 25	0. 20	1. 40
» » 25 » » 50	0. 40	1. 60
» » 50 » » 75	0. 60	1. 80
» » 75 » » 100	0. 80	2. »
» » 100 » » 200	1. »	2. 20
» » 200 » » 300	1. 20	2. 40
» » 300 » » 400	1. 40	2. 60
» » 400 » » 500	1. 60	2. 80
» » 500 » » 600	1. 80	3. »
» » 600 » » 700	2. »	3. 20
» » 700 » » 800	2. 20	3. 40
» » 800 » » 900	2. 40	3. 60
» » 900 » (b) 1000	2. 60	3. 80

(*a*) Per quelli cambiati cogli uffici di Massaua, Asmara, Assab e Keren la tassa telegrafica è quella indicata più sopra.

(*b*) Per Massaua ed Asmara si progredisce fino a lire 3000, ma soltanto pei vaglia ordinari, aggiungendo centesimi 20 di tassa ogni 100 lire di maggiore somma o frazione di lire 100. Per lire 3000 la tassa è quindi di lire 6. 60.

3° Vaglia internazionali.

Vaglia ordinari. — I vaglia internazionali ordinari servono all'invio di somme dall'Italia e dagli Uffici italiani in Africa, per i paesi esteri appresso indicati, nonchè per gli Uffici italiani di Tripoli, di Bengasi, Durazzo, Janina e Scutari d'Albania, di La Canea (isola di Candia), Costantinopoli, Gerusalemme, Salonicco, Smirne, Valona o viceversa.

Gli uffici di 3ª classe potranno pagare vaglia internazionali, ordinari e telegrafici, non eccedenti L. 100.

Per l'emissione di tali vaglia si accettano soltanto monete d'oro o scudi d'argento, fatta eccezione per le frazioni di 5 lire, per le quali sono accettate monete divisionarie d'argento.

Colle medesime valute si pagano i vaglia in arrivo, pei quali non è ammessa la girata.

I paesi e gli uffici esteri pei quali si possono emettere vaglia, sono i seguenti, comprese la Bosnia e l'Erzegovina e il Sangiaccato di Novi-Bazar.

In *Europa*: l'Austria-Ungheria e il Belgio, la Bulgaria, la Danimarca coll'Islanda e colle Isole Feroë, la Finlandia (Gran Ducato), la Francia col Principato di Monaco, la Germania e l'ufficio germanico di Costantinopoli, la Gran Bretagna coi suoi possedimenti di Malta, Gibilterra, la Grecia, il Lussemburgo, il Montenegro, la Norvegia, i Paesi Bassi, il Portogallo, le Isole Azzorre e di Madera, la Romania, la Svezia, la Serbia e la Svizzera, Turchia (uffici austriaci di Costantinopoli, Beyrouth, Salonicco, Smirne e Adrianopoli e gli altri uffici austriaci in levante), (uffici francesi di Costantinopoli, Beyrouth, Salonicco., Smirne, Sitia e Hierapetra (Candia), (ufficio germanico di Costantinopoli), la Russia.

In *Africa*: l'ufficio francese di Tangeri (Marocco), Congo, l'Algeria, la Reggenza di Tunisi, l'Egitto colle città di Wadi-Halfa e di Souakim e le colonie inglesi, Stato indipendente del Congo, Zanzibar (ufficio francese), Africa orientale sotto il protettorato germanico.

In *America*: gli Stati Uniti dell'America Settentrionale, le Antille Danesi, Antille Neerlandesi, Guiana Neerlandese detta anche *Surinam*, le tre Repubbliche Argentina, del Chilì e del Salvador, il Canadà e gli altri possedimenti inglesi, coll'ufficio inglese di Panama, Uraguay.

In *Asia*: gli uffici austriaci di Beyrouth e di Smirne, i possedimenti inglesi, nonchè le Indie Orientali Inglesi e Neerlandesi, Siam, Agenzia germanica di Tientsin (China), Shang-Haï (China), possedimenti portoghesi nell'Indostan, Giappone, Tsintau (Baia di Chiautschou, China).

Australia: Colonia Britannica della Nuova Galles del Sud e colla Colonia Britannica di Vittoria.

Il limite delle somme che gli uffici possono spedire con ciascun vaglia è di L. 500, per quelli a destinazione delle Antille Danesi, delle Antille Neerlandesi (pel solo ufizio di Willemstadt isola di Curaçao), dell'Argentina (pel solo ufizio di Buenos Ayres), della Bulgaria, della Danimarca colle isole Féroë e l'Islanda), della Finlandia (Granducato), degli ufizi francesi all'estero della Grecia, della Guiana neerlandese (pei soli ufizi di Paramaribo e di Nieuw Nickeried), delle Indie orientali neerlandesi, della Romania, della Serbia e del Siam (pei soli ufizi di Bangkok e di Chienghmai); L. 1000 per quello a destinazione di tutti gli altri paesi ed ufizi fatta eccezione per quelli per le colonie e possedimenti inglesi, tranne il Canadà per lire 500, il cui limite è di lire 252. Per le Indie Orientali Inglesi il limite è di lire 1008 pari a 40 sterline e per la Nuova Guinea germanica e per l'ufficio germanico di Apia (Samoa) l'importo non deve superare marchi 800.

La tassa dei vaglia diretti negli uffici italiani di Tripoli, di Bengasi, di Scutari d'Albania e di Canea (Candia), di Durazzo e di Janina è uguale a quella dei vaglia ordinari interni. Quella dei vaglia diretti in tutti gli altri paesi ed uffici è di centesimi 25 per ogni 50 franchi o frazione di 50 franchi.

Però la tassa dei vaglia per l'Inghilterra e colonie inglesi, per gli Stati Uniti, pel Canadà, per la Russia, per gli Stati Uniti del Messico, Nuova Galles del Sud e Vittoria, è di centesimi 25 ogni 25 lire o frazione qualunque sia la somma da spedirsi nei limiti consentiti.

I vaglia internazionali non si consegnano ai mittenti, ma si spediscono a destinazione dagli uffici traenti. I mittenti hanno facoltà di aggiungere, senza spesa, comunicazioni private a tergo delle cedolette dei vaglia, e possono ottenere un avviso con cui sia loro notificata la data del pagamento del vaglia, pagando la tassa di centesimi 25.

Queste due facoltà non sono però consentite pei vaglia diretti a Malta, nel Regno Unito della Gran Bretagna e dell'Irlanda, nelle colonie e nei possedimenti inglesi ed all'ufficio inglese di Panama, nelle Indie Orientali Inglesi e Neerlandesi, negli Stati Uniti del Nord America, nel Canadà e nel Giappone.

Per alcuni paesi è ammesso il recapito per espresso, con sopratassa di 30 cent.

I vaglia internazionali sono validi per un mese oltre il mese di emissione, fatta eccezione per i vaglia che si cambiano cogli Stati dell'unione situati oltre mare; negli uffici francesi, tranne quelli dell'Algeria e germanici fuori d'Europa, e coi protettorati germanici, la cui validità è protratta a 4 mesi oltre quello di emissione. Trascorsi detti termini i vaglia sono considerati scaduti e non possono più essere pagati se non previa autorizzazione.

Al pagamento dei vaglia smarriti prima della scadenza e di quelli non riscossi durante la validità, si provvede mediante duplicazione o rinnovazione con o senza tassa a seconda delle condizioni vigenti coi diversi paesi, purchè non sia trascorsa l'epoca della prescrizione, che pei vaglia emessi in Italia è di tre anni dal giorno del rilascio, e per quelli emessi all'estero varia a seconda dell'Amministrazione speditrice.

Vaglia telegrafici. — Gli uffici situati nel Regno sono autorizzati al cambio dei vaglia internazionali telegrafici coi seguenti Stati esteri:

In *Europa*: coll'Austria-Ungheria, Belgio, Bulgaria, Danimarca, Norvegia, Rumania, Svezia, Francia, Germania, Lussemburgo, Paesi Bassi, Svizzera, Serbia, Inghilterra e Bosnia Erzegovina.

In *Africa:* coll'Algeria, colla Reggenza di Tunisi e coll'Egitto.

Il limite delle somme che si possono spedire con ciascun vaglia telegrafico è uguale a quello stabilito dei vaglia ordinari.

La tassa postale è pure uguale a quella dei vaglia ordinari.

La tassa telegrafica invece è commisurata al numero delle parole e dei segni di cui risulta composto il telegramma, ed in base alle tariffe di ciascun paese estero, di cui sono provvisti gli uffici di posta.

I mittenti hanno facoltà di aggiungere al testo dei vaglia qualunque comunicazione pel destinatario, pagando la tassa stabilita per ogni parola e per ogni segno.

Vaglia consolari. — Alcuni consolati italiani all'estero sono autorizzati a ricevere somme di denaro per essere pagate mediante vaglia a persone dimoranti nel Regno e nelle località dell'Africa provviste d'ufficio postale italiano.

Questi vaglia sono emessi dal Ministero all'ordine dei consoli, i quali li girano a favore delle persone cui debbono essere pagati, assegnando l'ufficio di destinazione. Il pagamento può aver luogo soltanto previo avviso del Ministero, il quale, a richiesta degli interessati, può autorizzare il pagamento in altro ufficio.

I vaglia consolari sono di somme fisse da lire 1, 2, 5, 10, 20, 50, 100, 200 e 500.

La tassa è regolata come segue: centesimi 20 ogni lire 10 o frazione di lire 10 pei vaglia rilasciati nei consolati stabiliti in Europa e negli scali del Mediterraneo e del Mar Nero; centesimi 30 per ogni lire 10 o frazione di lire 10 pei vaglia cui sono rilasciati negli altri consolati.

I vaglia sono validi per sei mesi oltre quello in cui sono rilasciati dai consoli.

I vaglia smarriti possono essere duplicati prima della scadenza, e la relativa domanda è esente da tassa.

I vaglia non riscossi durante il periodo di validità possono essere rinnovati in esenzione di tassa, soltanto però dopo che siano trascorsi otto mesi, oltre quello in cui furono rilasciati dai consoli.

Trascorsi tre anni dalla data del rilascio, l'importo dei vaglia consolari non riscossi è devoluto all'erario dello Stato.

4° Riscossioni per conto di terzi.

L'Amministrazione delle Poste si incarica di far operare riscossioni, da rimborsarsi agli interessati, per conto di chi le presenti all'uopo titoli di qualsiasi specie, nominativi od al portatore, quietanze ordinarie, fatture, cambiali, vaglia od assegni cambiarii, cedole di interessi o di dividendi sopra carte di pubblico credito od altri titoli in genere sulla cui presentazione un terzo possa fare riscossioni per conto del committente, che siano pagabili in qualunque località del Regno e in altre determinate località estere.

Nei rapporti coll'estero non sono però ammessi titoli al portatore.

L'Amministrazione Postale si incarica pure di far protestare, a richiesta ed a spese degli interessati, i titoli che non siano pagati a scadenza.

L'importo massimo dei singoli titoli esigibili per l'interno del Regno, Eritrea, Tunisia, Tripolitania, Bengasi e Scutari d'Albania, Durazzo e Janina, pel Belgio, Francia, Algeria, Montenegro, Principato di Monaco è di L. 2000. Negli altri paesi è di L. 1000.

Ogni spedizione non può comprendere titoli pagabili da più che 5 debitori diversi. L'importo complessivo non deve superare il limite prescritto

Le tasse dovute all'Amministrazione Postale sono le seguenti:

Tasse di francatura e raccomandazione dei titoli stessi, che devono essere in regola anche per le tasse di bollo e di registro.

Un diritto fisso di cent. 10 per ciascun titolo riscosso e le tasse di emissione dei vaglia di rimborso delle somme incassate.

I titoli non riscossi o riscossi soltanto in parte sono rimandati gratuitamente ai rispettivi mittenti.

È vietato di unire ai titoli lettere o note aventi carattere di corrispondenza.

Il mittente di effetti da riscuotere può ritirare l'intero invio od uno o più effetti compresi in uno stesso invio. Può altresì far rettificare, in caso di errore, la indicazione scritta sulla distinta di accompagnamento.

5° Libretti di ricognizione personale.

L'Amministrazione delle Poste è autorizzata a rilasciare *libretti di ricognizione personale*, ai cui titolari possono essere pagati senza altre cautele, vaglia di qualunque specie e fatti rimborsi sopra libretti di risparmio o titoli di credito loro intestati e possono essere consegnati pacchi postali ed oggetti raccomandati od assicurati loro diretti. Possono infine essere eseguite con loro quietanza tutte le altre operazioni postali, per le quali occorra accertare l'identità del richiedente.

Cessa ogni responsabilità dell'Amministrazione pei pagamenti, le consegne e le altre operazioni fatte col ritiro di cedolette firmate dai titolari di libretti intestati a quelle date persone e staccate dai libretti medesimi.

Per la consegna delle lettere ordinarie *ferme in posta* basta la sola presentazione dei libretti, senza che l'ufficio ne stacchi veruna cedoletta.

I libretti sono distinti con un numero progressivo e contengono dieci biglietti caduno.

I biglietti non possono essere rilasciati separatamente, ma a libretti e contro ricevuta dell'interessato o di uno speciale procuratore.

Il prezzo di ogni libretto è di centesimi 50 per l'interno del Regno.

Per l'estero costa una lira.

Sono emessi dalle Direzioni e da tutti gli uffici di 1ª classe.

PACCHI POSTALI (Tariffa interna).

	Limiti di peso	Tasse generali di trasporto	Sopratasse per i pacchi			Limiti degli importi delle assicurazioni e degli assegni	Tariffa speciale per i recipienti vuoti di ritorno	
			ingombranti (2)	con dichiarazione di valore (3)	con assegno (4)		non ingombranti	ingombranti
Pacchi diretti fuori del distretto dell'ufizio d'impostazione	fino a 3 kg.	cent. 60	cent. 30	cent. 10 ogni 300 lire o frazione di 300 lire	cent. 25	L. 1000 (5) (6)	cent. 25	cent. 40
	da 3 a 5 kg.	L. 1 (1)	cent. 50					
Pacchi circolanti entro il distretto dell'ufizio d'impostazione	fino a 3 kg.	cent. 30	cent. 15	cent. 5 ogni 300 lire o frazione di 300 lire	cent. 15	L. 1000 (5)	cent. 15	cent. 20
	da 3 a 5 kg.	cent. 50	cent. 25					

AVVERTENZA. — È ammessa la spedizione senza francatura di pacchi postali ordinari o con dichiarazione di valore, ma senza assegni, la cui tassa debba far carico ai rispettivi destinatari. Quest'agevolezza è però limitata ai pacchi circolanti nell'interno del Regno e nei rapporti cogli ufizi della Repubblica di San Marino e dell'Eritrea, non che cogli ufizi italiani all'estero, che siano spediti da persone note e non contengano oggetti di troppo facile deperimento. Sono denominati **pacchi con porto assegnato.**

Le relative tasse, aumentate di dieci centesimi, fanno carico ai rispettivi destinatari.

PRINCIPALI NORME (7)

§ 1. **Estensione del servizio.** — È ammessa la circolazione di pacchi fra gli ufizi postali dell'interno del Regno, e fra essi e quelli della maggior parte dei paesi stranieri. Le condizioni risultano dalle Tariffe che precedono e dalle istruzioni che seguono. — Lo scambio di pacchi ingombranti e di recipienti vuoti con trattamento di favore è limitato all'interno del Regno. — Sono pareggiati agli ufizi dell'interno del Regno quelli della Colonia Eritrea, l'ufizio italiano di Canea, della Tripolitania, di Scutari d'Albania e del Benadir, quelli della Repubblica di S. Marino, Costantinopoli, Salonicco, ecc.

§ 2. **Peso, dimensione e volume dei pacchi.** I limiti di peso sono indicati nelle Tariffe. Le dimensioni massime non possono eccedere 60 centimetri per lato; fatta eccezione nel servizio interno per i pacchi ingombranti, le cui dimensioni possono giungere a metri 1,50 per un lato. Nel servizio interno non è determinato verun minimo o massimo pel volume dei pacchi in genere, purchè nessun lato oltrepassi i centim. 60, se trattasi di pacchi ordinari. Fra i pacchi non ingombranti sono compresi anche quelli che non oltrepassano un metro e cinque centimetri in lunghezza e quaranta centimetri in larghezza ed altezza addizionate assieme. Nel servizio estero esiste un massimo di volume nei rapporti con taluni paesi, come è indicato nelle Tariffe.

§ 3. **Pacchi con valore dichiarato.** Le dichiarazioni di valore debbono essere scritte sopra l'indirizzo dei pacchi con la formula: *Valore dichiarato lire... cent...* — Trattandosi di pacchi diretti all'estero, la formula deve essere: *Valeur déclarée francs... cents...*

§ 4. **Pacchi con assegni.** — L'importo degli assegni deve essere pure indicato sopra l'indirizzo dei pacchi colla formula: *Assegno lire... cent...* oppure: *Remboursement francs .. cents...* per l'estero.

§ 5. **Assicurazione ed assegni simultanei.** — Uno stesso pacco può essere assicurato e gravato pure di assegno nel servizio interno e nel cambio coi paesi, che ammettono amendue questi modi di trasmissione. Tali pacchi sono sottoposti alle tre tasse di francatura, di assicurazione, e di assegno.

L'assicurazione e l'assegno per uno stesso pacco possono essere di somme differenti.

§ 6. **Pacchi per espresso.** — Il servizio dei pacchi per espresso non è ammesso per l'interno del Regno. È ammesso, invece, mediante pagamento anticipato per parte dei mittenti di una sopratassa di cent. 50, pei pacchi diretti nell'Algeria, nell'Austria-Ungheria, nel Belgio, nella Bosnia Erzegovina, nell'Egitto, nel Chilì, nella Francia continentale e nella Corsica, nella Germania, nella Danimarca, nel Giappone, nel Lussemburgo, nel Montenegro, nei Paesi Bassi, nel Perù, nel Portogallo, nelle Isole Azzorre, e di Madera, nel Siam, nella Gran Bretagna, nella Guiana Brittannica, (solo per Georgetown e New-Amsterdam) con Santa Lucia (Indie Occidentali Britanniche) in Sierra Leone (solo per la città di Freetown).

(1) *I pacchi cambiati cogli ufizi di Assab, Asmara e di Ghinda sono sottoposti rispettivamente ad una sopratassa di cent. 75 se non eccedono il peso di 3 kg., e ad una sopratassa di L. 1,25 per quelli da 3 a 5 kg. e del doppio dell'una e dell'altra per i pacchi ingombranti. Tali sopratasse sono fatte pagare dai mittenti per quelli in partenza, dai detti ufizi e dai destinatari per quelli in arrivo negli ufizi stessi.*

(2) *Sono considerati* ingombranti *i pacchi che eccedano in qualche lato la dimensione di centim. 60, senza superare quella di metri 1,50. In questa categoria vanno pure compresi i pacchi di qualsiasi dimensione, che esigano nel trasporto cure speciali, cioè le piante, gli arbusti, le ruote, le gabbie, le sedie, e simili, quelli con l'indicazione* fragile *o che contengano animali vivi, chiusi in ceste o gabbie.*

(3) *La tassa è pagata una sola volta, quando lo stesso mittente spedisca contemporaneamente più pacchi ad uno stesso destinatario, tutti gravati di assegni.*

(4) *Pei pacchi da o per località servite da uffici di 3ª classe, tali limiti sono ridotti L. 100; per quelli da e per località servite da collettorie sono ridotti a L. 50.*

(5) *Per i pacchi impostati o diretti in uffizi di 3ª Classe e nelle collettorie, il limite dell'importo dell'assicurazione è stabilito in lire 100 ed in lire 50 ripettivamente.*

(6) *A chi interessa avere tutte le norme, consigliamo l'acquisto dell'*Indicatore postale telegrafico.

PACCHI POSTALI (Tariffa per l'Estero).

PAESI DI DESTINAZIONE	LIMITI: assegno	LIMITI: dichiarazione valore	LIMITI: volume (in decim. cubi)	LIMITI: peso	TASSE: trasporto	TASSE: assicurazione ogni 300 lire	dichiarazioni in dogana
1	2	3	4	5	6	7	8
	Lire	Lire		Kg.	L. c.	cent.	
Aden (Possedimento inglese nella Arabia)	. . .	1000	54	5	3 »	20	2
Africa occidentale portoghese:							
Prov. di Capo Verde (San Vincenzo, Santiago, Povoaçao (isola di Brava) Boa Vista, Fogo, Sal, Santo Antao, S. Nicolas e Tarrafal) con piroscafi germanici da Napoli	500	500	. .	5	2 75	35	2
Prov. di Guinea (Bolama e Bissau) e *Prov. di Angola* con piroscafi germanici da Napoli	500	500	. .	5	2 75	35	2
St. Thomé e Principe (via Napoli con piroscafi germanici)	500	500	. .	5	3 25	35	2
Africa Orientale germanica (Bagamoyo; Dar es-Salaam; Kilva; Lindi; Mikindani; Mohorro; Pangani; Saadani; Tanga) da Napoli con piroscafi germanici	1000	. . .	. .	5	2 25	. .	2
Id. Orientale britannica e l'Uganda (via Brindisi con piroscafi italiani)	. . .	800	54	5	4 35	35	2
Id. (via Brindisi con piroscafi inglesi)	. . .	800	54	5	4 35	35	2
Id. del Sud Ovest (Protettorato germanico) - Vindhoek Swakopmund, Otjimbingue, Omaruru, Okabandja, Lüderitzbucht	1000	. . .	. .	5	4 25	. .	2
Id. Centrale britannica (Protettorato). Blantyre, Chikala Chikwawa, Chinde, Chiromo, Cholo, Dedza, Deep Bay, Dowa, Fort Alston, Fort Anderson (Malnje), Fort Hill, Fort Johnston, Fort Lister, Fort Liwonde, Fort Manning, Fort Mlangeni, Fort Roseberry, Karonga, Kota Kota, Liwonde, Mlanje, Mpimbi, Pangomani, Port Herald, Tanganika, Zomba, piroscafi italiani	. . .	. . .	54	5	6 35	. .	2
Algeria (Possedimento francese in Africa) con vapori francesi e da Marsiglia	1000	1000	25	5	1 75	25	3
Id. id. da Cagliari, Trapani o Napoli	1000	1000	25	5	2 25	25	4
Annam (Protettorato francese in Asia)	500	500	25	5	3 25	25	3
Antille Danesi (San Tommaso, Santa Croce, San Giovanni), America, via Francia	1000	1000	25	5	3 75	25	3
Id. Via Svizzera Germania	1000	1000	. .	5	4 25	30	2
Id. Neerlandesi America (Willelmstdat - Curaçao, Philipsbury, S. Martino, Sant' Eustacchio (Isola di Sant'Eustacchio) via Germania piroscafi germanici	500	500	. .	5	5 »	30	3
Id. Via Svizzera, Germania, Paesi Bassi e piroscafi neerlandesi	500	500	25	5	5 »	35	5
Apia (Isole Samoa - Polinesia)	1000	. . .	. .	5	4 25	. .	2
Argentina (Repubblica) via Genova	. . .	. . .	. .	5	3 »	. .	3
Ascensione (isola) via Svizzera, Germania, Belgio	. . .	1000	54	1	3 50	40	2
				3	4 75	40	2
				5	6 »	40	2
Id. id. via Francia Inghilterra	. . .	1000	54	1	2 75	40	3
				3	4 »	40	3
				5	5 25	40	3
Australia (via Brindisi, Aden con piroscafi italiani)	. . .	1000	54	5	5 95	35	2
Id. Queensland	. . .	. . .	25	3	6 25	. .	3
				5	7 25	. .	3
				5	9 »	40	3
Austria-Ungheri	1000	1000	. .	5	1 25	10	2
Azzorre (isole)	Come il Portogallo						

(Vedi le *Avvertenze* a pag. 215).

PAESI DI DESTINAZIONE	LIMITI: assegno	LIMITI: dichiarazione valore	LIMITI: volume (in decim. cubi)	LIMITI: peso	TASSE: trasporto	TASSE: assicurazione ogni 300 lire	dichiarazioni in dogana
1	2	3	4	5	6	7	8
	Lire	Lire		Kg.	L. c.	cent.	
Belgio (via di Francia)	1000	1000	. .	5	1 75	15	4
Id. (via di Svizzera, Germania e Austria)	1000	1000	. .	5	2 25	20	3
Belgrado (via Austria)	1000	500	. .	5	1 45	15	2
Belucistan (solo per Guadour)	Come l'India inglese						
Bolivia (via Germania, piroscafi germanici)	. . .	. . .	. .	3	6 25	. .	5
Brasile (Napoli, Germania, piroscafi germanici)	. . .	. . .	. .	3	3 50	. .	2
Bulgaria (principato)	500	. . .	. .	5	2 50	. .	3
Canadà (piroscafi inglesi)	. . .	. . .	54	1	3 50	. .	3
Id.	. . .	. . .	54	3	5 50	. .	3
Id.	. . .	. . .	54	5	7 50	. .	3
Chili (via Argentina)	500	. . .	. .	5	2 75	. .	3
Id. (via Germania, piroscafi germanici)	500	1000	. .	5	5 25	30	3
Cina (limitatamente alle località ove esistono uffizi postali europei)	Tasse e condizioni diverse (V. Ind. Post. Tel.)						
Cipro (via Egitto)	. . .	1000	54	5	2 75	35	2
Colombia (via di Genova)	. . .	500	. .	5	3 »	20	3
Id. (Francia e piroscafi francesi)	. . .	500	25	5	4 50	25	4
Id. (Svizzera, Germania, piroscafi germanici)	. . .	500	. .	5	5 »	30	3
Congo (Stato libero del)	. . .	. . .	. .	5	3 25	. .	4
Costarica (Francia e piroscafi francesi)	. . .	. . .	25	5	3 75	. .	3
Id. Via Svizzera e Germania	. . .	. . .	. .	5	4 25	. .	2
Id. Via Genova	. . .	. . .	. .	5	2 50	. .	2
Cuba (via Germania)	. . .	1000	25	5	4 25	40	2
Dahomey e dipendenze (via Francia)	500	500	25	5	2 75	25	3
Danimarca (con le Feroë e l'Islanda) via Svizzera, Austria, Germania	1000	1000	. .	5	2 25	20	2
Egitto	1000	1000	. .	5	1 75	20	2
Equatore (via Francia)	. . .	500	25	5	5 50	40	4
Francia (Continentale)	1000	1000	. .	5	1 25	10	2
Id. (Corsica)	1000	1000	. .	5	1 75	20	2
Id. (colonie) (vedi anche ad Algeria)	Tasse e condizioni diverse						
Germania (esclusa la Baviera che ha la tariffa per l'Austria)	1000	1000	. .	5	1 75	15	2
Id. (Protettorati)	Tasse e condizioni diverse						
Giappone compresa Formosa (Is. e la Corea) (via di Germania)	1000	1000	. .	5	3 50	20	2
Gran Bretagna e **Irlanda** (via di Francia)	. . .	1000	54	5	2 75	25	2
Id. (via di Svizzera)	1000	1000	. .	1	2 25	35	2
				3	2 75	35	2
				5	3 »	35	2
Id. colonie: Gibilterra	. . .	1000	25	5	2 50	25	3
Id. Malta	. . .	1000	. .	5	1 75	20	2
Id. Cipro	. . .	1000	54	5	2 75	35	2
Id. India inglese (Brindisi con piroscafi italiani)	. . .	1000	. .	5	3 »	20	2
Id. altre colonie	Tasse e condizioni diverse						
Grecia (via Brindisi)	. . .	. . .	. .	5	2 »	. .	3
Guatemala Repubbl. (Genova con piroscafi italiani)	. . .	. . .	. .	5	4 05	. .	2
Guinea francese	500	500	25	5	2 75	25	3
Guyana britannica (via Francia, Inghilterra)	. . .	1000	54	1	2 75	40	3
				3	4 »	40	3
				5	5 25	40	3
Guyana francese	. . .	500	25	5	3 75	25	3
Honduras (Repubblica) via Inghilterra	. . .	. . .	54	1	4 »	. .	3
				3	5 25	. .	3
				5	6 50	. .	3
Id. id. via Francia	. . .	. . .	25	5	4 75	. .	3
Id. id. via Svizzera Germania	. . .	. . .	. .	5	5 25	. .	2
Indie occidentali britanniche (via Francia, Inghilterra)	. . .	. . .	54	1	2 75	40	3
				3	4 »	40	3
				5	5 25	40	2

(Vedi le *Avvertenze* a pag. 215).

PAESI DI DESTINAZIONE	LIMITI				TASSE		
	assegno	dichiarazione valore	volume (in decim. cubi)	peso	trasporto	assicurazione ogni 300 lire	dichiarazioni di dogana
1	2	3	4	5	6	7	8
	Lire	Lire		Kg.	L. c.	cent.	
Indie orientali britanniche piroscafi italiani)	...	1000	..	5	3 »	20	2
Indie orientali francesi	500	500	25	5	3 25	25	3
Indie orientali neerlandesi (vedi *Paesi Bassi*)							
Inghilterra (vedi *Gran Bretagna*).							
La Canea (Isola di Candia)	Come per l'interno						
Liberia (via Svizzera Germania)	...	500	..	5	3 25	30	3
Lussemburgo Granducato (via di Svizzera e Germania)	1000	1000	..	5	2 »	20	2
Id. (via di Francia)	1000	1000	..	5	1 50	15	3
Madagascar (via di Francia).	...	500	25	5	3 50	25	3
Madera (via Portogallo)	Come il Portogallo						
Marocco (Tangeri, via di Francia)	500	500	25	5	2 25	25	3
Id. (Tangeri ed altre località, via di Svizzera)	1000	1000	..	5	3 25	30	2
Martinica (via di Francia)	500	500	25	5	3 75	25	3
Mascate	Come l'India inglese						
Messico (via di Francia)	...	...	25	5	3 75	..	3
Id. (via di Svizzera, Germania).	...	...	..	5	4 25	..	2
Montenegro (via Bari)	1000	1000	..	5	1 75	20	2
Id. (via Austria)	1000	1000	..	5	2 25	25	2
Mozambico (via Napoli)	500	500	..	5	3 »	20	2
Natal (via Francia, Inghilterra)	...	...	54	1	3 50	..	3
	...	...	54	2	5 50	..	3
	...	...	54	3	7 50	..	3
	...	...	54	4	9 50	..	3
	...	...	54	5	11 50	..	3
Id. (via Brindisi)	...	...	54	5	6 10	..	2
Id. (via Napoli)	...	...	..	5	5 75	..	3
Nicaragua (via Francia)	...	...	25	5	4 25	..	3
Id. (via Svizzera, Germania)	...	...	..	5	4 75	..	2
Norvegia	1000	1000	..	5	3 25	30	2
Nuova Guinea (v. *Australia*).							
Olanda (v. *Paesi Bassi*).							
Orange	Vedi Transvaal						
Paesi Bassi	1000	1000	..	5	2 25	20	3
Id. Indie orientali neerlandesi	500	500	25	5	3 50	20	3
Panama (repubblica) via Genova	...	...	25	5	4 50	..	4
Paraguay	...	...	20	3	3 25	..	4
Persia (uffizi persiani ed anglo-indiani) v. Austria	...	500	..	5	3 50	30	6
Id. id. id. via Brindisi	...	...	54	5	3 50	..	3
Id. altre località id.	...	...	54	5	3 50	..	3
Perù (Repubblica, via Francia)	...	...	25	5	5 »	..	4
Id. (via Svizzera, Germania)	...	...	..	5	5 50	..	3
Portogallo (continentale - via di Francia e Spagna)	500	...	..	5	2 50	..	5
Id. (continentale - via di Francia)	500	500	25	5	2 50	25	3
Id. piroscafi italiani	500	500	..	5	1 75	20	2
Riunione (I. Borbone) via di Francia	500	500	25	5	3 25	25	3
Romania (via Austria)	1000	1000	..	5	2 »	15	2
Russia europea	...	1000	..	5	2 50	15	3
Samoa (Isole - Polinesia) - Ufficio germanico	1000	...	..	5	4 25	..	2
San Domingo (via di Francia)	...	...	25	5	4 15	..	5
San Marino (Repubblica)	Come per l'interno						
San Salvador	...	...	25	5	4 50	..	4
Santa Cruz (via Brindisi con piroscafi italiani)	...	...	54	5	6 55	..	2
Sant'Elena e Tristan d'Acunha (via Svizzera, Germania, Belgio)	...	1000	54	1	3 50	40	2
				3	4 75	40	2
				5	6 »	40	2
Sarawak (Isola Borneo) via Francia, Inghilterra	...	1000	54	1	2 75	50	2
				3	4 »	50	2
				5	5 25	50	2
Scutari d'Albania	Vedi Turchia						
Senegal e Medio Niger (via Francia)	500	500	25	5	2 25	25	3
Serbia (salvo Belgrado) *	1000	500	..	5	1 75	15	3

(*) Unire certificato di origine della merce.

(Vedi le *Avvertenze* a pag. 215).

PAESI DI DESTINAZIONE	LIMITI				TASSE		
	assegno	dichiarazione valore	volume (in decim. cubi)	peso	trasporto	assicurazione ogni 300 lire	dichiarazioni di dogana
1	2	3	4	5	6	7	8
	Lire	Lire		Kg.	L. c.	L. c.	
Siam (pacchi per le sole località di Bangkok - Paknampoh, Nakon, Sawan e Rahen)	...	...	..	5	3 25	...	2
Somaliland (via Brindisi, piroscafi italiani).	...	...	54	5	2 80	...	2
Spagna (via Francia)	...	...	..	5	2 »	...	5
Id. (Messagerie anglo svizzere)	1000	1000	..	3	2 55	45	3
				5	3 30		3
Stati Uniti (Am. Sett.) 1ª *Zona* Città New-Jork, Brooklin, Hoboken, Jersey-City	1000	1000	36	1 300	1 95	85	3
			54	3	2 35	85	3
			54	5	3 15	85	3
2ª *Zona* Resto del Continente degli Stati Uniti	1000	1000	36	1 300	2 95	85	3
			54	3	4 10	85	3
			54	5	4 90	85	3
Id. (Via Napoli)	...	...	.	3	2 50	.	2
	...	...	..	5	4 »	..	2
Sudan francese	Vedi Senegal						
Svezia	1000	1000	..	5	3 25	25	2
Svizzera	1000	1000	..	5	1 25	10	2
Tasmania (Brindisi, piroscafi italiani)	...	1000	54	5	5 95	35	2
Terranova (via Francia)	...	1000	54	1	2 75	40	3
				3	4 »	40	3
				5	5 25	40	3
Id. (via Svizzera, Germania)	...	1000	54	1	3 50	40	2
				3	4 75	40	2
				5	6 »	40	2
Timor (via Genova)	500	500	25	5	4 »	35	2
Tirolo, Voralberg (via di Ala)	1000	1000	..	5	1 25	10	2
Togo	1000	1000	..	5	3 25	30	2
Tonkino	500	500	25	5	3 25	25	3
Transvaal (via Napoli)	...	...	..	5	4 25	..	3
Tripoli di Barberia (uffizio italiano)	Come per l'interno						
Tunisia	1000	1000	25	5	1 75	20	2
Turchia (limitatamente alle località ove esistono uffizi austriaci o italiani, via Brindisi).	1000	1000	..	5	1 50	20	2
Id. id. (via Austria)	1000	1000	..	5	2 »	25	2
Id. (limitatamente alle località ove esistono uffizi francesi)	...	1000	25	5	2 25	25	3
Id. Bagdad e Bassorah	...	...	54	5	4 »	..	3
Uruguay	...	...	..	5	3 »	..	3
Venezuela (Repubblica) via Genova	...	...	..	5	3 »	..	4
Id. via Francia	...	...	25	5	4 40	..	5
Id. via Svizzera, Germania	...	...	..	5	5 »	..	4
Zanzibar (uffizio anglo-indiano) via Brindisi	...	1000	54	5	3 55	35	2
(Id.) (via Francia)	...	1000	54	1	2 75	40	2
				2	4 »	40	2
				3	5 25	40	2

AVVERTENZE.

Alle tasse indicate nelle colonne 6 e 7 si aggiungono:

a) Centesimi 10 ogni 10 lire o frazione di 10 lire pei pacchi gravati di assegni, con un minimo di centesimi 20, quando l'importo dell'assegno sia inferiore a lire 20.

b) Centesimi 50 pei pacchi da recapitarsi per espresso diretti nell'Austria-Ungheria, nel Belgio, nella Francia continentale, in Germania, nel Lussemburgo, nei Paesi Bassi, nel Siam e nella Svizzera.

c) Centesimi 25 se viene richiesta la ricevuta di ritorno per tutti i paesi eccetto la Gran Bretagna,

Quando qualche colonna della tariffa è in bianco, s'intende che nei rapporti con quel dato paese non sono ammessi pacchi con dichiarazione di valore o con assegno, o che non esiste limite di volume.

Per la francatura di pacchi diretti in paesi pei quali sono indicate **tasse e condizioni diverse** è necessario ricorrere per maggiori notizie all'*Indicatore postale e telegrafico*, che trovasi visibile in tutti gli stabilimenti postali.

È data facoltà ai mittenti dei pacchi per l'estero di scrivere sulle cedolette dei bullettini di spedizione dei pacchi, comunicazioni riguardanti esclusivamente i pacchi stessi.

QUADRO-TARIFFA DI TASSAZIONE
dei telegrammi interni e dei telegrammi internazionali per la via meno costosa

(Per le tasse da applicarsi ai telegrammi presentati con indicazione di via, se questa non è contemplata nelle note del presente quadro, gli uffici secondari s'informano rivolgendosi per macchina al più vicino uffizio di 1ª classe).

(Specchio *A*)

TARIFFA TELEGRAFICA INTERNA
(Per gli uffizi della *Colonia Eritrea*, ved. specchio *B*).

QUALITÀ DEL TELEGRAMMA	Tassa pel telegramma che non oltrepassa le 15 parole	Aumento di tassa per ciascuna parola oltre le 15	*OSSERVAZIONI*
	L. cent.	L. cent.	
Telegramma ordinario	1 —	0 05	Oltre la tassa semaforica quando ne è il caso.
Id. urgente	3 —	0 15	Id. Ha la precedenza sui telegrammi ordinari.
Id. contenente i resoconti delle sedute del Parlamento e diretto a giornali	0 50	0 05	Se urgente paga la tassa comune d'urgenza.
Id. nell'interno della città	0 50	0 05	Oltre la tassa semaforica quando ne è il caso.
Id. semaforico	1	....	Tassa fissa. Si aggiunge la tassa di percorrenza delle linee quando ne è il caso.
Id. per vaglia telegrafico ordinario	1	....	Tassa fissa, più 5 cent. per ogni parola aggiunta dal mittente.
Id. per vaglia telegrafico urgente	3	....	Tassa fissa, più 15 cent. per ogni parola aggiunta dal mittente.
Radiotelegramma	....	....	Tassa telegrafica ordinaria, più la tassa radiotelegrafica di L. 0,63 per parola con un minimo di L. 6,30 per telegramma.

TASSE FISSE DI ESPRESSO.

Le tasse fisse di espresso segnate di contro ad un certo numero di uffici nella *Guida-indice degli uffici telegrafici e telefonici*, sono pagate dal destinatario a meno che il mittente desideri soddisfarle egli stesso. In questo caso l'indirizzo del telegramma deve essere preceduto dalla formula *Espresso pagato* oppure dall'abbreviazione «X P».

(Specchio *B*)

TARIFFA TELEGRAFICA INTERNAZIONALE
(Per la via meno costosa).

COLONIA ERITREA

Per tutti gli uffici: Tassa di L. 1,20 per parola, senza tassa fissa addizionale (regime extra europeo).

NB. I telegrammi vi si possono pure spedire per telegrafo fino al porto italiano di partenza dei vapori postali, e di là per posta fino a destinazione, pagando la sola tassa telegrafica interna italiana.

(Vedi le *Avvertenze* a pag. 223).

REGIME EUROPEO

EUROPA, AFRICA costa settentrionale (Possedimenti spagnuoli), **ALGERIA, AZZORRE (Isole), CANARIE (Isole), MAROCCO, RUSSIA del Caucaso, SENEGAL, SUDAN Francese, TRIPOLITANIA, TUNISIA e TURCHIA d'Asia.**

(Specchio *C*)

PAESI DI DESTINAZIONE	Tassa per ciascuna parola (1)
	L. cent.
Africa, costa settentrionale, possedimenti spagnoli	0 19
Algeria	0 22
Andorra (Vallate d')	0 12
Austria-Ungheria (2)	0 06
Austria-Ungheria (3)	0 12
Azzorre (Isole)	0 83
Belgio	0 16
Bosnia-Erzegovina	0 16
Bulgaria	0 19
Canarie (Isole)	0 79
Cipro (Isola di)	0 39
Creta (Isola)	0 33
Danimarca	0 20
Féroé (Isole)	0 69
Francia (compresa la Corsica)	0 12
Germania	0 14
Gibilterra	0 23
Gran Bretagna (Inghilterra, Irlanda, Isole della Manica e Scozia)	0 23
Grecia — Continente ed Isole di Corfù, Eubea e Poros (4)	0 34
Grecia — Isole (meno Corfù, Eubea e Poros)	0 37
Islanda (Isola)	1 02
Lussemburgo	0 16
Malta (Isola di)	0 12
Marocco (Tangeri) (5)	0 36
Montenegro — *Via Bari* (6)	0 09
Norvegia	0 30
Paesi Bassi	0 20
Portogallo	0 23
Rumania	0 16
Russia d'Europa e del Caucaso	0 40
San Marino (Repubblica di) (7)	....
Senegal	1 61
Serbia	0 17
Spagna	0 19
Sudan francese — V. *Senegal*	....
Svezia	0 23
Svizzera (8)	0 09
Tripolitania	0 48
Tunisia	0 22
Turchia d'Europa, d'Asia e Arcipelago (9)	0 39
Ungheria — V. *Austria*	0 13

(1) *Oltre la tassa fissa di L. 1 per ciascun telegramma.*

(2) Tassa applicabile ai telegrammi originari da uffici italiani della Lombardia (eccettuati i circondari di Bobbio, Mortara e Voghera) e del Veneto per uffici austriaci del Tirolo, Vorarlberg, Carinzia, Carniola, Circoli di Gorizia, Trieste ed Istria e Principato di Liechtenstein. — Nella Nomenclatura degli uffici telegrafici sono indicati col richiamo *e*) quelli che appartengono ai detti territori.

(3) Tassa applicabile ai telegrammi fra l'Italia e l'Austria-Ungheria, ai quali non si può applicare quella della nota (2).

(4) Ai telegrammi per le Isole di Petalious, Scopelos, Skiatos e Skyros (sebbene dipendenti dalla provincia di Eubea), si applica la tassa di L. 0,37.

(5) I telegrammi diretti alle stazioni radiotelegrafiche di: *Casablanca*, *Mogador* e *Rabat* sono soggetti alla sopratassa di cent. 50 per parola.

(6) L'indicazione di via si aggiunga d'ufficio nel preambolo dei telegrammi, che vengono trasmessi al Montenegro per mezzo delle stazioni radiotelegrafiche Bari-Antivari. I telegrammi possono aver corso anche per le linee telegrafiche italo-austriache colla tassa di L. 0,16 per parola, oltre la sopratassa fissa di L. 1 per telegramma.

(7) Tasse come per l'interno del Regno.

(8) Per i telegrammi trasmessi da uffici italiani distanti non oltre i cento chilometri dai confini svizzeri, indicati nella Nomenclatura col richiamo *z*), la tassa è ridotta a L. 0,06.

(9) Questa tassa si applica anche ai telegramim per Médiné (Hediaz), città collegata a Costantinopoli per la linea terrestre di Damaso.

(Vedi le *Avvertenze* a pag. 223).

REGIME EXTRA-EUROPEO

ASIA (esclusa la regione della Turchia).

(SPECCHIO *D*)

PAESI DI DESTINAZIONE		Tassa per ciascuna parola
		L. mill.
Arabia	Aden	2 500
	Perim (Isola di) — *Via Malta-Suez* (1)	2 500
	Hedjaz — *Via Malta-Suez* (1)	3 15
	Yemen — *Via Malta-Suez* (1)	3 250
Birmania (2)		2 250
Bokhara		0 970
Ceylan (Isola) (2)		2 350
Cina (2) (3)		5 1875
Corea (2)		5 7375
Formosa (Isola) (2)		5 7375
Giappone (2)		5 7375
Golfo Persico (2) (4)		2 4625

PAESI DI DESTINAZIONE		Tassa per ciascuna parola
		L. mill.
Indie britanniche (2)		2 250
Indocina francese (2)	Annam e Tonchino	5 0375
	Cocincina, Cambodge e Laos	4 2875
	Poulo Condore (isola)	4 4875
Kvantoung (Penisola di) vedi *Cina*		....
Macao (Isola di) (2)		5 4375
Malacca (Penisola) (2)		4 0625
Manciuria (5)		....
Persia	Bushire — *Via Berlino-Indo* (1)	2 070
	Altri uffizi — *Via Berlino-Indo* (1)	1 730
Russia d'Asia		0 970
Siam (2)		3 7875

(1) L'indicazione della via s'aggiunga d'ufficio nel preambolo dei telegrammi.

(2) Queste tasse sono per la via meno costosa di Turchia. Si consigli al mittente di preferire la via indicata, per ciascun paese, nell'elenco che segue. Se il mittente accetta il suggerimento, si riscuota la tassa indicata nell'elenco ed il nome della via si aggiunga d'ufficio nel preambolo del telegramma.

Birmania	Via Malta-Aden	Tassa per parola L.	2 500
Ceylan	Via Malta Aden	» » »	2 600
Cina	Via Malta Singapore	» » »	5 500
Corea	Via Malta Singapore	» » »	6 050
Formosa	Via Malta Singapore	» » »	6 050
Giappone	Via Malta-Singapore	» » »	6 050
Golfo Persico	Via Berlino-Indo	» » »	2 775

Indie britanniche		Via Malta-Aden	Tassa per parola L.	2 500
Indocina francese	Annam e Tonchino	Via Malta-Singapore	» » »	5 500
	Cocincina, Cambodge e Laos	Via Malta-Singapore	» » »	4 750
	Poulo Condore (isola)	Via Malta-Singapore	» » »	4 950
Macao		Via Malta-Singapore	» » »	5 750
Malacca		Via Malta-Madras	» » »	4 375
Siam		Via Malta Moulmein	» » »	4 100

(3) Per Taipa (possedimento portoghese in Cina) la tassa indicata aumenta di L. 0,25.

(4) Possono spedirsi telegrammi a Bunder Abbas, Lingah e Bassidore per espresso da Henjam, aggiungendo nell'indirizzo l'indicazione *Exprès Henjam*. La tassa d'espresso di L. 3 è da pagarsi dai destinatari. I telegrammi per le suddette località e per Bahrein possono anche spedirsi per posta da Muscate, ed allora debbono portare nell'indirizzo l'indicazione: *Post Muscat*.

(5) I telegrammi diretti ad uffici con la indicazione *Chine* nella seconda colonna della nomenclatura ufficiale degli uffici internazionali, si accettino per le vie e con le tasse indicate per la Cina. I telegrammi diretti agli altri uffici che sono esercitati dall'Amministrazione Giapponese si accettino per le vie e con le tasse indicate alla rubrica *Giappone*. Nei telegrammi da recapitarsi ad uffici giapponesi è ammesso l'espresso pagato anticipatamente dal mittente colla tassa di lire 1,25 per telegrammi da recapitarsi per messo e di lire 2,50 per quelli da recapitarsi con barca.

(Vedi le *Avvertenze* a pag. 223)

Segue REGIME EXTRA-EUROPEO

AFRICA (esclusi i paesi compresi nello specchio *C*).

(SPECCHIO *E*)

PAESI DI DESTINAZIONE			Tassa per ciascuna parola
			L, mill.
Africa, Mar Rosso		Abissinia — *Via Malta-Halfa-Cassala* (1)	1 95
		Colonia Eritrea — V. Specchio *B*	.....
		Possedimenti francesi — *Via Malta-Perim* (1)	2 850
Africa meridionale		*Africa centrale britannica o Nyassaland*	3 625
		Africa germanica del Sud-Ovest (2)	3 325
		Capo di Buona Speranza, Natal, Orange e Transvaal	3 125
		Rhodesia del Nord e del Nord-Ovest	3 625
		Rhodesia del Sud	3 325
Africa occidentale	**Possedimenti britannici**	Ascensione (Isola di)	3 125
		Bathurst	4 330
		Costa d'Oro — Accra e Sekondi	5 780
		Costa d'Oro — Altri uffizi	5 980
		Nigeria (3) — Brass, Bonny e Lagos	6 205
		Nigeria (3) — Altri uffizi	6 405
		Sant'Elena (Isola di)	3 125
		Sierra Leone — Clinetown, Freetown e Water street	4 330
		Sierra Leone — Altri uffizi	4 430
	Possedimenti francesi	Congo	6 455
		Costa d'Avorio — Gran Bassam	5 580
		Costa d'Avorio — Altri uffizi	5 780
		Dahomey	6 205
		Guinea — Conakry	4 330
		Guinea — Altri uffizi	4 430
	Possedimenti germanici	Kamerun	6 405
		Togo	6 180

PAESI DI DESTINAZIONE			Tassa per ciascuna parola
			L, mill.
Segue **Africa occid.**	**Possedimenti portoghesi**	**Angola** — Benguela, Mossamedes e Loanda	6 700
		Angola — Altri uffici	6 800
		Guinea — Bissao e Bolama	4 325
		Guinea — Altri uffizi	.....
	Principe (Isola)		6 200
	San Thomé (id.)		6 200
Africa orientale	**Africa orientale britannica**	Mombassa e Kilindini	3 125
		Altri uffizi	3 475
	Africa orientale germanica	Bismarkburg, Ujij	3 825
		Altri uffizi	3 325
	Africa orientale portoghese	Distretti di Mozambico e Lourenço Marquez — Mozamb. e Lour. Marquez	3 175
		Distretti di Mozambico e Lourenço Marquez — Altri uffizi	3 275
		Uffizi della Comp. del Nyassa	3 375
		Zambesia e Beira Railway Cy — Quelimane e Beira	3 175
		Zambesia e Beira Railway Cy — Altri uffici	3 275
	Madagascar (Isola di)		3 975
	Maurizio (Isola)		3 125
	Réunion (Isola)		3 375
	Rodriguez (Isola)		3 125
	Seychelles (Isole)		3 125
	Zanzibar	Pomba (4)	3 325
		Altri uffici	3 125
Capo Verde (Isole del)		S. Thiago	3 780
		St-Vincent	2 655
Congo (Stato libero del)			6 805
Egitto		1ª regione	1 250
		2ª regione	1 400
		3ª regione	1 650
Madera (Isola di)			1 155

(1) L'indicazione della via s'aggiunga d'ufficio nel preambolo dei telegrammi.

(2) Possono spedirsi telegrammi al territorio inglese di *Walfish Bay* per espresso o per posta da *Swakopmund*. Pei telegrammi da inviarsi per espresso il mittente deve aggiungere nell'indirizzo l'indicazione = X P = e pagare la spesa d'espresso di L. 12.50. I telegrammi da spedirsi per posta vengono inviati da Swakopmund ogni martedì.

(3) I telegrammi per *Jebba* possono spedirsi per espresso da *Ilorin* o *Pateji* con le tasse di L. 6,25 a partire da *Ilorin* e di L. 8,75 a partire da *Pateji*.

(4) I telegrammi sono da accettarsi a rischio dei mittenti.

(Vedi *Avvertenze* a pag. 223).

(Specchio F)

Segue REGIME EXTRA-EUROPEO

OCEANIA.

PAESI DI DESTINAZIONE	Tassa per ciascuna parola
	L. mill.
Borneo Britannico (1) (2)	4 4875
Caroline (Isole) — Isola Jap (1)	5 8375
Caroline (Isole) — Altre isole	....
Cocos o Keeling (Isole)	3 1250
Fanning (Isola)	4 0500
Federazione Australiana (Australia Meridionale ed Occidentale, Nuova Galles del Sud, Queensland, Tasmania e Vittoria) (1)	3 4375
Figi o Viti (Isole) (1)	4 1375
Filippine (Isole) — Luçon (Isola) (1)	5 1875
Filippine (Isole) — Altre isole (1)	5 6875
Hawai o Sandwich (Isole) (3)	4 0500

PAESI DI DESTINAZIONE	Tassa per ciascuna parola
	L. mill.
Indie Neerlandesi (1) — Giava (Isola)	4 6875
Indie Neerlandesi (1) — Altre isole	5 5875
Labuan (1)	4 0625
Mariane (Isole) (3) — Guam (Isola)	6 5500
Mariane (Isole) (3) — Altre isole	....
Midway (Isola)	5 3000
Norfolk (Isola) (1)	3 6375
Nuova Caledonia (1)	4 2875
Nuova Zelanda (1)	3 4375

(1) Queste tasse sono per la via meno costosa di Turchia. Si suggerisca al mittente di preferire la via *Malta-Singapore*. Se il mittente accetta il suggerimento si riscuota la sopratassa di L. 0,3125 la parola ed il nome della via si aggiunga d'ufficio nel preambolo del telegramma.

(2) I telegrammi pel Borneo britannico sono da accettarsi a rischio dei mittenti.

(3) Si aggiunga d'ufficio l'indicazione di via *Commercial Pacific*.

(Specchio G)

AMERICA DEL NORD.

	PAESI DI DESTINAZIONE	Tassa per ciascuna parola (1)
		L. cent.
America britannica	**Alberta, Saskatchewan**	2 20
America britannica	**Bahama** (Isole)	3 35
America britannica	**Bermude** (Isole)	3 45
America britannica	**Cap Breton, Nuova Scozia, New Brunswich, Ontario, Prince Edward's** (Isola), **Quebec** e **Terre Neuve** (Newfoundland)	1 55
America britannica — **Colombia britannica**	Bonaparte, Cliton, One Hundred and Fifteen Mile House	2 40
America britannica — **Colombia britannica**	Alexandria, Barkeville, Bullion, Harpers Camp, Lillooet, One Hundred and Fifty Mile House, Pavillion, Quesnelle, Quesnelle Forks, Soda Creek	2 50
America britannica — **Colombia britannica**	Blackwater, Bobtail Lake, Fraser-Lake, Nechacco, Stoney Creek	2 70
America britannica — **Colombia britannica**	Burns Lake, South Bukley	2 90

	PAESI DI DESTINAZIONE	Tassa per ciascuna parola (1)
		L. cent.
America britannica — Columbia britannica	Aberdeen, Bulkley, Echo Lake, Eight Cabin, Fifth Cabin, First Cabin, Fourth Cabin, Graveyard Point, Hazelton, Holein Waal, Iskoot, Lorne Creek, Meanskinisht, Ninth Cabin, Port Simpson. Raspberry Creek, Second Cabin, Seventh Cabin, Shesley, Sixth Cabin, Skeena Canyon, Telegraph Creek, Telegraph Point, Third Cabin	3 25
America britannica — Columbia britannica	Aldermere, Balmoral, Cannery, Cassiar, Nole in Wall, Kitselas, Kitsum Kalum, Moricetown, Port Essington, Prince Rupert	....
America britannica — Columbia britannica	Atlin, Centre Cabin, Nahlin, Nakina, Pike River	3 75
America britannica — Columbia britannica	Log Cabin, Summit, WhitePass, Bennett, Pennington	4 15
America britannica — Columbia britannica	Altri uffizi	2 20

(1) La tassa indicata è comune a tutte le vie transatlantiche del Nord: *Anglo, Française (o P Q), Commercial, Direct Cable, Western Union e Emden-Azzorre*.

(Vedi le *Avvertenze* a pag. 223)

(*Segue* a pag. 221)

Segue REGIME EXTRA-EUROPEO

Segue AMERICA DEL NORD.

(*Segue* Specchio G)

	PAESI DI DESTINAZIONE	Tassa per ciascuna parola (1)
		L. cent.
	Manitoba (territorio)	2 10
America Britannica	**Nord-Ovest** (Territori del) - Vedi Alberta, Saskatchewan e Yucon	....
America Britannica	**Vancouver** (Isola)	2 20
America Britannica — **Yucon**	Big Salmon, Cariboo Crossing, Coffee Creek, Conrad City, Fort Selkirk, Hootalinqua, Lower Labarge, Tagish, Tantalus, White Horse, Yukon Crossing	3 75
America Britannica — **Yucon**	Cowley	4 05
America Britannica — **Yucon**	Boundary, Dawson City, Forty Mile, Northern International Boundary, Ogilvie, Stewart River	1 25
America Britannica — **Yucon**	Altri uffizi	2 20
	S. Pierre Miquellon (Isole)	1 55
Stati Uniti	**Alabama, Carolina** del Nord e del Sud, **Georgia, Illinois, Indiana** (Stato), **Kentucky, Michigan, Mississipi, Ohio, Tennessee, Virginia** orientale ed occidentale e **Wysconsin**	1 85
Stati Uniti	**Alaska**	3 75
Stati Uniti	**Arizona, California, Idaho, Nevada, Oregon, Utah, Washington**	2 20
Stati Uniti	**Arkansas, Colorádo, Dakota, Indian** (Territorio), **Iowa, Kansas, Montana, Nebraska, New Messico, Ohlahoma, Texas** e **Wyoming**	2 10

	PAESI DI DESTINAZIONE	Tassa per ciascuna parola (1)
		L. cent.
Stati Uniti	**Columbia** (Distretto di), **Delaware, Maryland, Pennsylvania**	1 75
Stati Uniti	**Connecticut, Maine, Massachusetts, New Hampshire, Rhode Island** e **Vermonth**	1 55
Stati Uniti — **Florida**	Key West	2 20
Stati Uniti — **Florida**	Pensacola	1 85
Stati Uniti — **Florida**	Altri uffizi	2 10
Stati Uniti — **Luisiana**	New Orleans	1 85
Stati Uniti — **Luisiana**	Altri uffizi	2 10
Stati Uniti — **Minnesota**	Duluth, Minneapolis, St-Paul, South St-Paul Stock Yard, Winona	1 85
Stati Uniti — **Minnesota**	Altri uffizi	2 10
Stati Uniti — **Missouri**	St-Louis	1 85
Stati Uniti — **Missouri**	Altri uffizi	2 10
Stati Uniti — **New Jersey**	Hoboken, Jersey City	1 55
Stati Uniti — **New Jersey**	Altri uffizi	1 75
Stati Uniti — **New York**	New York e Yonkers (2)	1 55
Stati Uniti — **New York**	Altri uffizi	1 75

(1) La tassa indicata è comune a tutte le vie transatlantiche del Nord: *Anglo, Française (o P Q), Commercial, Direct Cable, Western Union e Emden-Azzorre*.

(2) Gli uffizi seguenti, che non figurano nella Nomenclatura ufficiale, sono succursali dell'uffizio di New York e sono soggetti egualmente alla tassa di L. 1,55: **Astoria, Carmansville, Fordham Heights, Greenpoint, Harlem, Highbridge, Hunters Point** (Long Island City), **Kingsbridge, Melrose New-York C°, Morrisania, Mott Aven, Port Morris, Ravenswood, Riverdale, Spuyten Duyvil, Tremont, Williamsbridge, Williamsburg.**

(Vedi le *Avvertenze* a pag. 223).

(Specchio *H*)

Segue REGIME EXTRA-EUROPEO
AMERICA CENTRALE

Paesi di destinazione			Tassa per ciascuna parola (1) L. cent.
	Isola di Cuba	Avana (La Havane)	2 40
		Altri uffizi	2 60
Indie occidentali – Altre isole	Antigua		5 75
	Barbade		6 25
	Curaçao		8 70
	Dominica		5 50
	Giamaica		4 05
	Grenada		6 15
	Guadalupa		6 75
	Haïti	Cap Haïtien, Port au Prince e Môle St-Nicola	7 —
		Altri uffizi	9 60
	Mariegalante		6 75
	Martinica		6 75
	Porto Rico		5 50
	Repubblica Domenicana		8 40
	Saintes (îles des)		6 75
	St-Croix		6 85
	St-Kitt's (St-Cristophe)		6 15
	Santa Lucia		5 95
	St-Thomas		6 55
	St-Vincent		6 05
	Trinidad e Tobago		6 65
	Turks Island (Iles Turques)		4 05

Paesi di destinazione			Tassa per ciascuna parola (1) L. cent.
Repubbliche e possedimenti dell'America centrale	Costarica (2)		5 50
	Guatemala (2)	San José	4 15
		Altri uffizi	4 50
	Honduras ed Honduras Britannico (2) (3)		5 —
	Messico (2) (4)	Altar, Aripze, Banamichi, Chihuahua (City), Guaymas, Hermosillo, Matamoros (del Tamaulipas), Monterey, Sabinas, Saltillo, Sauz	2 20
		Messico (City), Puerto Mexico, Salina Cruz, Vera Cruz (City)	2 80
		El Triunfo, La Paz, San José del Cabo, Todos Santos	3 25
		Altri uffizi	2 90
	Nicaragua (2)	St-Juan del Sur	5 20
		Altri uffizi	5 50
	Panama (Istmo di) (2)	Colon e Panama	4 15
		Altri uffici	4 25
	Salvador (2)	Libertad	4 70
		Altri uffizi	5 —

(1) La tassa indicata è comune a tutte le vie transatlantiche del Nord: *Anglo*, *Française (o P Q)*, *Commercial*, *Direct Cable*, *Western Union e Emden Azzorre*.

(2) I telegrammi per tutti gli uffizi della Costarica, dell'Honduras, dell'Honduras Britannico, del Nicaragua (eccettuato San Juan del Sur), del Panama (eccettuato Colon e Panama), del Salvador (eccettuato la Libertad) ed i telegrammi per gli uffizi del Messico controdistinti nella *Nomenclatura di Berna* con la lettera P sono da accettarsi a rischio dei mittenti.

(3) I telegrammi sono trasmessi per telegrafo sino a Payo Obyspo (Messico) e di là telefonati a Belize. Le parole *Via Payo Obyspo* debbono essere comprese nell'indirizzo e quindi tassate.

(4) Nei telegrammi per il Messico non è ammessa la *linea di frazione*. Le frazioni debbono essere scritte in lettere con parole appartenenti alla lingua o ad una delle lingue nelle quali è compilato il telegramma. Così per *5/8*, *A/M*, dovrà scriversi: *cinque ottavi*, *A diviso M*, ecc.

(Vedi le *Avvertenze* a pag. 223).

(Specchio *I*)

Segue REGIME EXTRA-EUROPEO
AMERICA DEL SUD.

Paesi di destinazione			Tassa per ciascuna parola L. cent.
Argentina (Repubblica) (1)			4 95
Bolivia (2) (4)			5 50
Brasile	Pernambuco (2)		4 05
	Regione dell'Amazzone (1)	1ª zona	6 25
		2ª zona	7 75
	Altri uffizi (1)		4 75
Chilì (2) (5)			5 50
Colombia (Repubblica di) (3) (4)	Buenaventura		7 20
	Altri uffizi		7 50
Equatore (3) (4)			5 50

Paesi di destinazione		Tassa per ciascuna parola L. cent.
Guiana	Francese (1)	8 20
	Britannica (3)	9 05
	Olandese (1)	8 20
Paraguay (1)		4 95
Perù (2) (6)		5 50
Uruguay (1)		4 95
Venezuela (3) (4)	Barcelona, Cumana, Carupano, Higuerote, Maracaibo, Port la Mar, Puerto Cabello	6 75
	Altri uffizi	6 75

(1) La tassa indicata è per la via *Francia-Teneriffa-Noronha* (*Via Talisman*).

(2) La tassa indicata è comune alle vie *Francia-Dakar-Noronha* o *Brest-Dakar-Noronha*, *Francia-Teneriffa-Noronha*, *Francia-Madera*, *Malta-Madera*, *Malta-Teneriffa-Noronha*, *Marsiglia-Malta-Madera*, *Marsiglia-Malta-Teneriffa-Noronha*, *Emden-Vigo-Madera*, *Emden-Vigo-Teneriffa-Norhona* e *Anglo* (o *P Q*, o *Commercial*, o *Direct Cable*, o *Western Union*, o *Emden-Azzorre*).

(3) La tassa indicata è comune a tutte le vie transatlantiche del Nord: *Anglo*, *Française* (o *P Q*), *Commercial*, *Direct Cable*, *Western Union* e *Emden-Azzorre*.

(4) I telegrammi per gli uffizi dell'Equatore (eccettuati Guayaquil e Sant'Elena), della Repubblica di Colombia (eccettuato Buenaventura) e del Venezuela (eccettuati Caracas, Coro, La Guaira e Puerto Cabello) sono da accettarsi a rischio dei mittenti.

(5) Ai telegrammi diretti a Punta Arenas si applicano le tasse dell'Argentina.

(6) A rischio dei mittenti sono ammessi telegrammi per le stazioni radiotelegrafiche di: *Massea*, *Orellana*, *Requena Però e Iquito* con la soprattassa di L. 2,50 per paaola.

Avvertenze.

Nell'importo totale di ciascun telegramma, la frazione di lira inferiore a 5 centesimi è computata per 5 centesimi. — Gli uffizi non sono tenuti a dare il resto che per le frazioni di lira; perciò il pubblico è pregato di presentarsi allo sportello dell'accettazione dei telegrammi col valore adeguato al pagamento da farsi.

Si richiama l'attenzione sulle note degli specchi G, H e I, relative all'uguaglianza di tassa delle varie vie transatlantiche che i telegrammi possono seguire a scelta del mittente. L'indicazione della via può essere stampata sui moduli propri di ciascun mittente; non è soggetta a tassa e la sua trasmissione è obbligatoria per parte degli uffizi telegrafici. È severamente proibito agli Impiegati telegrafici di variare l'indicazione di via apposta dai mittenti sui loro telegrammi, o di aggiungervene una se essi non l'hanno indicata, salvo nei casi previsti dalle note (4) e (7) dello specchio C; (1), (2) e (5) dello specchio D; (1) dello specchio E e (1) e (3) dello specchio F.

I telegrammi della stampa, diretti a giornali od agenzie autorizzate di alcuni stati europei ed extra-europei, godono di speciali tariffe ridotte. È anche ridotta del 50 % la tassa radiotelegrafica per telegrammi della stampa indirizzate a stazioni radiotelegrafiche italiane per essere trasmessi a navi fornite di apparati Marconi. Per informazioni rivolgersi agli uffizi telegrafici.

SERVIZIO TELEFONICO GOVERNATIVO

☛ Nell' elenco delle Vie di questa Guida, carta rosso carne, facemmo precedere il segno del telefono in tutte quelle case in cui vi è impianto telefonico e nell'Indice Nominativo, carta gialla, agli *Abbonati al Telefono* segnammo il numero in carattere nero.

POSTI PUBBLICI A PAGAMENTO

Durata della conversazione: **Minuti 5.**

Entro cinta: Cent. 10; fuori cinta: Cent. 20; nei comuni limitrofi: Cent. 30.

Gabinetto di scrittura, Fino Ernesto, annesso all'Ufficio centrale delle RR. Poste, via Princ. Amedeo 10.
Polidori Alessandro, edicola presso la Stazione di Porta Nuova (lato arrivi).
Telefoni dello Stato, Galleria Nazionale.

A Beinasco, Carmagnola, Nichelino, Pianezza, Rivoli, Grugliasco, Moncalieri, Settimo Torinese, Druent e Venaria Reale sonvi posti pubblici per telefonare. Da queste stazioni si può telefonare in qualsiasi altra Stazione intercomunale colla stessa tassa di Torino.

CASSETTE TELEFONICHE

per i vari servizi Municipali e ad esclusivo servizio degli agenti Municipali (guardie e pompieri).

Sez.

1. **Municipio**, teatro Carignano, accanto al teatro, p. Carignano.
   Teatro Regio, nel 1º pilastro a destra dell'invetriata d'accesso.
   Teatro Vitt. Em. II, v. Rossini a sinistra dell'accesso al teatro.
2. **Consolata**, via Deposito, nella facciata della chiesa SS. Sudario.
3. **Vanchiglia**, barriera Vanchiglia, casa del Dazio.
   Via Balbo, dietro Chiesa S. Giulia.
   Teatro Scribe, vicolo Benevello ang. v. Zecca.
4. **Borgo Nuovo**, Teatro Rossini, via Po 24, nel pilastro dei portici, di fronte all'ingresso.
   Piazza Carlo Em. II (p. Carlina), contro l'edificio della Legione RR. Carabinieri.
   Teatro Gianduia, (già d'Angennes), v. Principe Amedeo 24, nella casa di fronte al teatro.
   Via Maria Vittoria, ang. v. Plana.
5. **Valentino**, c. Dante, ang. v. Nizza.
   Via Nizza 81.
   Via Madama Cristina, ang. corso Raffaello.
   » Saluzzo, presso n. 20.
   Piazza Madama Cristina, accanto la porta n. 2.
6. **Piazza d'armi**, Teatro Alfieri, p. Solferino 2, accanto al teatro.
   Via Cernaia, accanto caserma
   Piazza Venezia, contro l'edifizio degli Istituti superiori femm., facciata a sud.
   Piazza S. Martino, palazzo del Dock, 9º pilastro a sinistra.
   Corso Re Umberto 55, ang. via Valeggio.
   Via Sacchi 21, edificio ferrovie.
   Corso Duca di Genova 11.
7. **San Donato**, via S. Donato, angolo v. Vagnone.
   Via Principi d'Acaja, ang. via G. Somis 19.
   Corso Principe Oddone, ang. via Cottolengo, di là della ferrovia.
8. **Aurora**, Teatro Torinese accanto al teatro.
   Via Pisa, ang. v. Catania.
   » Ponte Mosca, angolo corso Brescia, contro le scuole municipali.
   » Lanzo, 12.
   » Cigna, ang. v. Cottolengo.
9. **Porta Nuova**, via Volta, angolo v. S. Quintino.
10. **Oltre Po**, Fraz. S. Margherita, contro le scuole.
    Sponda dest. del Po, contro la camera per sommersi.
13. **Madonna Pilone**, Regione Reaglie, stradale di Chieri 462, vicino alla scuola.
    Superga, a destra dell'ingresso della Basilica.
15. **Mirafiori**, cascina Nizzia, stradale di Stupinigi 804.
19. **Bertolla**, borgata R. Parco, accanto alla farmacia.
24. **Crocetta**, barr. S. Paolo, casotto del Dazio.
    Borgo Crocetta, nella facciata della chiesa vecchia.

TASSA DELLE COMUNICAZIONI PER L'ITALIA

Durata della conversazione: **Minuti 3.**

Gli abbonati della Rete Urbana di Torino, l'Ufficio della Borsa ed i posti pubblici di Torino e dei **Comuni** limitrofi possono corrispondere coi posti seguenti, con le tasse segnate di contro a ciascuno di essi.

	L. c.		L. c.		L. c.		L. c.		L. c.		L. c.
Abbiategrasso	1.50	Carate B.	1.25	Domodossola	1 —	Luino	1.50	Pinerolo	0.50	Solarolo	1.80
Acqui	1	Carate L.rio	1 2	Dongo	1.50	Mantova	1.50	Pisa	1.50	Sondrio	1.50
Adria	2.75	Carignano	0.50	Erba	1.25	Marone	1.50	Pisogne	1.50	Soresina	1.80
Alba	0.50	Carrara	1.50	Esine	1.50	Mariano Com.	1.25	Poirino	0,50	Spezia	1.50
Alessandria	0.50	Casalmaggiore	1.50	Faenza	2.50	Martignana	1.70	Pontedecimo	1.—	Spinone	1.50
Andria	2 —	Casale Monf.	0.50	Firenze	2 —	Massa	1,50	Porto Mauriz.	1.50	Suzzara	2 —
Arona	1	Caselle	0.25	Fossano	0.50	Mathi	0.25	Quarona	1	Terni	2
Asso	1.25	Caserta	2	Gallarate	1.25	Melegnano	1.50	Ramerio	1.80	Tortona	1 —
Asti	0.50	Cassano	1.50	Galliate	0.70	Merate	1 25	Rapallo	1	Tradate	1.50
Balangero	0.50	Castelleone	1.80	Gazzaniga	1	Milano	1 —	Rebbio	1.25	Treviglio	1.50
Bari	2 —	Castro	1.50	Genova	1	Modena	1.50	Reggio Emil.	1.50	Trezzo	1.50
Bellagio	1 50	Celle	1	Giaveno	0 50	Mondovì Breo	0 50	Recco	1	Trofarello	0.30
Bergamo	1 —	Chiavari	1	Grumello del Monte	1.50	MontaltoDora	0 70	Rho	1 —	Vallemosso	0.75
Biella	0 50	Chiavenna	1.50	Intra	1.50	Monza	1 —	Roma	2 —	Valleseriana	1 —
Bologna	1.50	Chieri	0 30	Introbbio	1.30	Morbegno	1.75	Romagnano	1	Varallo	1 —
Borgomanero	1 —	Chivasso	0 30	Iseo	1 50	Mortara	1 —	Sale Moresini	1.50	Varazze	1 —
Borgo S. Donnino	1.50	Ciriè	0.25	Ivrea	0.50	Napoli	2 —	Salò	1.50	Varese	1 50
		Cividate Camuno	1.50								
Borgosesia	1 —	Civitavecchia	2	Lanzo	0 50	Nole	0 25	Salsomaggiore	1.50	Venezia	2 —
Bra	0.50	Coggiola	0.75	Laveno	1 50	Novara	0.50	Saluzzo	0.50	Ventimiglia	1.50
Brandizzo	0.30	Cogno	1.50	Lecco	1 —	Novi Ligure	1 —	S. Marinella	2 —	Vercelli	0.50
Breno	1.50	Como	1 —	Legnago	1.50	Oneglia	1.50	S. Martino Lago	1 80	Verona	1.50
Brenuro	1.50	Cossato	0.75	Legnano	1.—	Padova	1.50	S. Maurizio	0.25	Viareggio	1.50
Brescia	1 —	Crema	1.50	Lissone	1.25	Pallanza	1.50	Sanremo	1.50	Vigevano	1.50
Busto Arsizio	1.25	Cremona	1 —	Livorno*	1,50	Parella	0.70	Saronno	1.50	Vimercate	1.25
Cadenabbia	1.50	Cuneo	0.50	Lodi	1.50	Parma	1.50	Savigliano	0.50	Viù	0.50
Ca'de'Soresini	1.80	Darfo	1.50	Lovere	1 50	Pavia	1 —	Savona	1 —	Voghera	1
Cantù	1.25	Desio	1.25	Lucca	2	Piacenza	1 —	Sestri Lev.	1 —	Volterra	2 —

FERROVIE DELLO STATO

NORME E TARIFFE FERROVIARIE

PARTE I.

Stazioni e Scali delle Ferrovie dello Stato in Torino

STAZIONI E SCALI	Servizi a cui sono abilitati (*)							
	Viaggiatori	Bagagli	G. V.	P. V. A. escluso il bestiame	P. V. ordinaria	Veicoli	Bestiame	Telegrafo per privati
Porta Nuova	V	B	G. V.	P. V. A.	P. V.	V	B (1)	T
Porta Susa	V	B	G. V	P. V. A.	P. V.	V	B (1)	T
» » Scalo bestiame	—	—		—	—	—	B	
Smistamento	—	—	—	P.V.A.(4)	P. V. (2)			
(Dora)	V	B	G. V.	P. V. A.	P. V.			T

(*) I segni V, B, G V, ecc. indicano l'abilitazione al servizio al quale è intestata la colonna.

(1) Limitatamente a quello equino. Il bestiame bovino, ovino e suino deve essere indirizzato a Torino P. S. scalo bestiame, o da esso scalo essere spedito. Al medesimo scalo devono essere indirizzati gli equini da macello.

(2) Limitatamente al servizio interno e cumulativo italiano, e limitatamente ai trasporti a vagone completo. Le spedizioni in partenza non si accettano se non quando siano pronti i carri previamente domandati, a qualunque classe di tariffa appartenga la merce. Il carico e lo scarico sono d'obbligo dei mittenti e dei destinatarii, senza distinzione di classe di tariffa, verso il corrispettivo stabilito dalle tariffe.

(3) Stazione di scambio colla ferrovia Torino–Ciriè-Lanzo.

(4) Limitatamente ai trasporti in arrivo.

Agenzie delle Ferrovie dello Stato in Torino.

Agenzia di città. — Trasporto merci a domicilio, via Finanze 7 (Impresa G. B. Carpaneto).
Agenzia vendita biglietti. — Impresa G. B. Carpaneto, Galleria Subalpina.
Agenzia vendita biglietti. — Succursale Ditta **Lubin** di Parigi, via Roma 43.

Orario per i servizi nelle Stazioni di Torino.

GRANDE VELOCITÀ (1).

Valori. — Accettazione e riconsegna dalle ore 6 alle 20.
Merci e bestiame. — Accettazione e riconsegna dalle ore 6 alle 20.
Per la partenza o l'arrivo dei treni fra le 20 e le 6, saranno obbligatorie anche le ore notturne:
a) l'accettazione di tutte le spedizioni di peso non superiore a 50 chilogrammi, di quelle ammesse a viaggiare coi treni diretti ed accelerati e di quelle di bozzoli e di foglie di gelso;
b) la riconsegna del bestiame.

(1) Nei giorni festivi legalmente riconosciuti, chiusura degli uffici e dei cancelli a mezzogiorno per la G. V. e P. V. A., e sospensione completa per la P. V.

PICCOLA VELOCITÀ (1).

Stazioni di prima categoria: Torino P. N., » P. S., » Dora

Stazioni di seconda categoria: Torino smistamento.

CLASSIFICAZIONE DELLE STAZIONI	Apertura dei Cancelli	Apertura degli Uffici	Chiusura dei Cancelli	Chiusura degli Uffici	OSSERVAZIONI
STAGIONE ESTIVA (Dal 1° Aprile a tutto Settembre)					
1ª Categoria . . .	6.30	7.30	19.—	18.30	Riposo negli uffici dalle 12 alle 13,30 senza la chiusura degli scali.
2ª „ . . .	7.30	7.30	18.—	18.—	Riposo dalle 12 alle 13,30 negli uffici e negli scali.
STAGIONE INVERNALE (Dal 1° Ottobre a tutto Marzo)					
1ª Categoria . . .	7.30	8.—	17.—	16.	Riposo negli uffici dalle 12 alle 13,30 senza la chiusura degli scali.
2ª „ . . .	8.	8.	16.	16.	Riposo dalle 12 alle 13 negli uffici e negli scali.

PARTE II.

Estratti e riassunti di condizioni e tariffe delle Ferrovie dello Stato.

Tassa di bollo sui trasporti.

In applicazione della legge 12 Gennaio 1909 pei danneggiati dal terremoto Calabro-Siculo è raddoppiata la tassa di bollo pei trasporti di viaggiatori, bagagli e merci.

TRASPORTO DEI VIAGGIATORI

CONVOGLI	Prezzo per viaggiatore e per chilom. I. Classe	II. Classe	III. Classe
Diretti	0,1276	0,08932	0.0580
Omnibus e misti	0,1160	0,0812	0.0522
Per la linea Torino-Pinerolo	0.0928	0.0696	0,0464

Posti di coupé a letto. — Per l'occupazione di un posto in un coupé a letto il viaggiatore deve essere provvisto di biglietto di I. Classe e deve pagare una sopratassa del 25 %.

Fermate intermedie. — È fatta facoltà al viaggiatore di fermarsi nelle stazioni intermedie:
Una volta per le percorrenze eccedenti i 200 chilometri:
due volte id. id. 500 id.
Ciascuna fermata non può durare oltre la mezzanotte che segna la fine del giorno successivo.

Cambio di classe. — I viaggiatori che volessero cambiare di classe devono dare preventivo avviso agli agenti ferroviari, pagando contemporaneamente la differenza di prezzo dal punto dove succede il cambiamento fino a destinazione.

Pei biglietti di andata e ritorno, circolari, ad itinerario combinabile e di abbonamento, la differenza si calcola sul prezzo ordinario della classe che occupa il viaggiatore ed il prezzo ordinario della classe superiore che vuole occupare.

Ragazzi. — Fino all'età di 3 anni viaggiano *gratis*, da 3 a 7 anni pagano mezzo biglietto.

Bagaglio ammesso nelle carrozze. — Non deve pesare più di kg. 20 nè eccedere il volume di m. 0.50 × 0.25 × 0,30.

(1) Nei giorni festivi legalmente riconosciuti, sospensione completa dei servizi di P. V.

Trasporti dei bagagli, cani e velocipedi.

Sono considerati ed ammessi come bagagli quei soli effetti che, per uso proprio del viaggiatore e della sua famiglia, ordinariamente si trasportano in bauli, valigie, sacche da viaggio, cappelliere, cassette, scatole o simili.

Vengono pure accettati i *Campioni* purchè di questi venga fatta dichiarazione del valore; oltre quella sul peso come bagaglio, pagano la tassa del numerario e degli oggetti preziosi e cioè L. 0,00174 per ogni chilometro e per ogni 500 lire indivisibili.

Basi della Tariffa generale.

Bagagli. — L. 0,464 per tonnellata e per chilometro.

Bicicli e tricicli a motore. — L. 0,464 per tonnellata e per chilometro.

Allo stesso prezzo, ma coll'aumento del 50 % si accettano le scimmie, i gatti, gli uccelli, purchè rinchiusi in gabbie, le portantine a tre o quattro ruote e le carrozzelle da bambino.

Velocipedi, velocimani. — L. 0,01392 per macchina e per chilometro, per bicicli aventi un solo posto e velocimani sciolti od anche semplicemente imballati.

L. 0,02088 per macchina e per chilometro, per bicicli aventi un solo posto e velocimani incassati o in gabbie, nonchè per bicicli aventi più di un posto (tandems, triplettes, ecc.) e tricicli e quadricicli sciolti od in qualunque modo imballati od incassati.

Cani. — Pagano L. 0,0232 per cane e per chilometro. Si possono far accedere nei compartimenti purchè gli altri viaggiatori lo permettano.

Prezzo minimo per spedizione L. 0,70.

Assicurazione del bagaglio. — L. 0,00174 per ogni chilometro e per ogni 500 lire indivisibili. Minimo L. 0,70.

Magazzinaggio in arrivo o partenza. — L. 0.05 per collo e per ogni 24 ore. Minimo L. 0,10 per ogni deposito.

Mancanza dello scontrino di spedizione. — Chi si presenta a reclamare bagagli, senza lo scontrino di spedizione, può tuttavia ottenere la consegna quando egli giustifichi di esserne il proprietario e ne rilasci ricevuta.

Tariffa pei trasporti dei valori e delle merci a domicilio da ed alle Stazioni di Torino P. N., P. S. e Dora (Ferrovie dello Stato).

Agenzia di Città - Via Finanze, n. 7 (Impresa G. B. Carpaneto).

GRANDE VELOCITÀ: Numerario o Preziosi — per ogni 1000 lire indivis.	Numerario o Preziosi — Diritto fisso per ogni spediz.	Merci in genere (Prezzo per quintale divisibile di 10 in 10 Chilogrammi)	Oggetti volumin. e mobilia (Prezzo per quintale divisibile di 10 in 10 Chilogrammi)	Tassa minima per spediz.	Spedizione di un sol collo ciascuno del peso fino a 20 Cg. eseguita in base alle tariffe speciali comuni N. 1 e 11 G. V. - Presa facolt. consegna obbligat.	PICCOLA VELOCITÀ: Merce in genere (Prezzo per quintale divisibile di 10 in 10 Cg.)	Oggetti volumin. e mobilia (Prezzo per quintale divisibile di 10 in 10 Cg.)	Granaglie Cereali e Farine (Prezzo per quintale divisibile di 10 in 10 Cg.)	Tassa minima per spediz.
0 20	0 25	0 35	0 80	0 40	0 15 (1)	0 30	0 80	0 20	0 35

Mediante i prezzi stabiliti nella tariffa i colli di merci non oltrepassanti il peso di 150 chilog. ciascuno, salve le speciali condizioni di cui in appresso per *le botti, i barili e le damigiane contenenti liquidi e le casse contenenti liquidi in fiaschi*, sono presi o consegnati ai piani di abitazione o nei locali sotterranei, semprechè siavi sufficiente comodo di accesso e non occorra impiegare mezzi meccanici. I colli indivisibili pesanti oltre chilog. 150 non sono presi o consegnati ai piani superiori od ai locali sotterranei, a meno che le parti si sottopongano al pagamento della metà in più dei prezzi della tariffa e ferma la condizione del sufficiente comodo d'accesso ai locali. *Le botti, i barili, contenenti liquidi del peso fino a 70 chilog. ognuno e le damigiane contenenti liquidi e le casse contenenti liquidi in fiaschi del peso fino a 40 chilog. ciascuna*, da prendersi o consegnarsi ai detti piani o locali sono tassati in base ai prezzi indicati nella tariffa; per quelli invece di peso superiore e non eccedenti i chilog. 150, tali prezzi vengono raddoppiati. *Le botti, i barili, le damigiane contenenti liquidi e le casse contenenti liquidi in fiaschi*, oltrepassanti il detto peso di chilog. 150 non sono presi o consegnati che al piano terreno. Qualora però le parti ne desiderassero la presa o la consegna ai piani superiori od ai locali sotterranei, potranno contrattare in proposito coll'impresa. Nel caso di trasporto a domicilio di grosse botti o barili di vino, per i quali non s'intenda di eseguire lo scarico prima di averli vuotati sul carro, il destinatario deve pagare, a titolo di nolo L. 0,60 per ora e per veicolo. Per gli oggetti voluminosi e mobiglia da prendersi o consegnarsi ai piani superiori di abitazione viene applicata una sovratassa del 30 % sul prezzo di tariffa.

(1) Si esige la provvigione di L. 0,10 per le operazioni di dazio consumo.

☞ ***Facchinaggio bagagli nelle Stazioni di Torino Porta Nuova, Porta Susa e Dora*** (Vedi pagina 245)

PARTE III.

Tabelle-prontuari di tariffe per viaggiatori e bagagli.

Viaggi di corsa semplice — Tariffa normale.

(Tariffe chilometriche).

Prezzi dei biglietti per viaggi di corsa semplice e pel trasporto dei bagagli sino a 250 km.

Distanza in Km.	Prezzi in lire pei treni diretti a tariffa ordinaria			Prezzi in lire pei treni accelerati omnibus e misti a tariffa ordinaria			Prezzi in lire pel trasporto del bagaglio 100 Kg
	1ª cl.	2ª cl.	3ª cl.	1ª cl.	2ª cl.	3ª cl.	
a	b	c	d	e	f	g	h
1	0 15	0 10	0 10	0 15	0 10	0 10	0 70
2	0 30	0 20	0 15	0 25	0 20	0 15	0 70
3	0 40	0 30	0 20	0 35	0 25	0 20	0 70
4	0 55	0 40	0 25	0 50	0 35	0 25	0 70
5	0 65	0 45	0 30	0 60	0 45	0 30	0 70
6	0 80	0 55	0 35	0 70	0 50	0 35	0 70
7	0 90	0 65	0 45	0 85	0 60	0 40	0 70
8	1 05	0 75	0 50	0 95	0 65	0 45	0 70
9	1 15	0 85	0 55	1 05	0 75	0 50	0 70
10	1 30	0 90	0 60	1 20	0 85	0 55	0 70
11	1 45	1	0 65	1 30	0 90	0 60	0 70
12	1 55	1 10	0 70	1 40	1 —	0 65	0 70
13	1 70	1 20	0 80	1 55	1 10	0 70	0 70
14	1 80	1 30	0 85	1 65	1 15	0 75	0 70
15	1 95	1 35	0 90	1 75	1 25	0 80	0 70
16	2 05	1 45	0 95	1 90	1 30	0 85	0 75
17	2 20	1 55	1 —	2	1 40	0 90	0 80
18	2 30	1 65	1 05	2 10	1 50	0 95	0 85
19	2 45	1 70	1 15	2 25	1 55	1	0 90
20	2 60	1 80	1 20	2 35	1 65	1 05	0 95
21	2 70	1 90	1 25	2 45	1 75	1 10	1 —
22	2 85	2	1 30	2 60	1 80	1 15	1 05
23	2 95	2 10	1 35	2 70	1 90	1 25	1 10
24	3 10	2 15	1 40	2 80	1 95	1 30	1 15
25	3 20	2 25	1 45	2 90	2 05	1 35	1 20
26	3 35	2 35	1 55	3 05	2 15	1 40	1 25
27	3 45	2 45	1 60	3 15	2 20	1 45	1 30
28	3 60	2 55	1 65	3 25	2 30	1 50	1 30
29	3 75	2 60	1 70	3 40	2 40	1 55	1 35
30	3 85	2 70	1 75	3 50	2 45	1 60	1 40
31	4	2 80	1 80	3 60	[illegible]	1 65	1 45
32	4 10	2 90	1 90	3 75	2 60	1 70	1 50
33	4 25	2 95	1 95	3 85	2 70	1 75	1 55
34	4 35	3 05	2 —	3 95	2 80	1 80	1 60
35	4 50	3 15	2 05	4 10	2 85	1 85	1 65
36	4 60	3 25	2 10	4 20	2 95	1 90	1 70
37	4 75	3 35	2 15	4 30	3 05	1 95	1 75
38	4 85	3 40	2 25	4 45	3 10	2	1 80
39	5 —	3 50	2 30	4 55	3 20	2 05	1 85
40	5 15	3 60	2 35	4 65	3 25	2 10	1 90
41	5 25	3 70	2 40	4 80	[illegible]	2 15	1 95
42	5 40	3 80	2 45	4 90	3 45	2 20	1 95
43	5 50	3 85	2 50	5	3 50	2 25	2 —
44	5 65	3 95	2 60	5 15	3 60	2 30	2 05
45	5 75	4 05	2 65	5 25	3 70	2 35	2 10
46	5 90	4 15	2 70	5 35	3 75	2 45	2 15
47	6 —	4 20	2 75	5 50	3 85	2 50	2 20
48	6 15	4 30	2 80	5 60	3 90	2 55	2 25
49	6 30	4 40	2 85	5 70	4	2 60	2 30
50	6 40	4 50	2 90	5 80	4 10	2 65	2 35
51	6 55	4 60	3 —	5 95	4 15	2 70	2 40
52	6 65	4 65	3 05	6 05	4 25	2 75	2 45
53	6 80	4 75	3 10	6 15	4 35	2 80	2 50
54	6 90	4 85	3 15	6 30	4 40	2 85	2 55
55	7 05	4 95	3 20	6 40	4 50	2 90	2 60
56	7 15	5 05	3 25	6 50	4 55	2 95	2 60
57	7 30	5 10	3 35	6 65	4 65	3 —	2 65
58	7 45	5 20	3 40	6 75	4 75	3 05	2 70
59	7 55	5 30	3 45	6 85	4 80	3 10	2 75
60	7 70	5 40	3 50	7 —	4 90	3 15	2 80
61	7 80	5 45	3 55	7 10	5	3 20	2 85
62	7 95	5 55	3 60	7 20	5 05	3 25	2 90
63	8 05	5 65	3 70	7 35	5 15	3 30	2 95
64	8 20	5 75	3 75	7 45	5 20	3 35	3 —
65	8 30	5 85	3 80	7 55	5 30	3 40	3 05
66	8 45	5 90	3 85	7 70	5 40	3 45	3 10
67	8 55	6 —	3 90	7 80	5 45	3 50	3 15
68	8 70	6 10	3 95	7 90	5 55	3 55	3 20
69	8 85	6 20	4 05	8 05	5 65	3 65	3 25
70	8 95	6 30	4 10	8 15	5 70	3 70	[illegible]
71	9 10	6 35	4 15	8 25	5 80	3 75	3 30
72	9 20	6 45	4 20	8 40	5 85	3 80	3 35
73	9 35	6 55	4 25	8 50	5 95	3 85	3 40
74	9 45	6 65	4 30	8 60	6 05	3 90	3 45
75	9 60	6 70	4 35	8 70	6 10	3 95	3 50
76	9 70	6 80	4 45	8 85	6 20	4 —	3 55
77	9 85	6 90	4 50	8 95	6 30	4 05	3 60
78	10 —	7 —	4 55	9 05	6 35	4 10	3 65
79	10 10	7 10	4 60	9 20	6 45	4 15	3 70
80	10 25	7 15	4 65	9 30	6 50	4 20	3 75
81	10 35	7 25	4 70	9 40	6 60	4 25	3 80
82	10 50	7 35	4 80	9 55	6 70	4 30	3 85
83	10 60	7 45	4 85	9 65	6 75	4 35	3 90
84	10 75	7 55	4 90	9 75	6 85	4 40	3 90
85	10 85	7 60	4 95	9 90	6 95	4 45	3 95
86	11	7 70	5	10 —	7	4 50	4 —
87	11 15	7 80	5 05	10 10	7 10	4 55	4 05
88	11 25	7 90	5 15	10 25	7 15	4 60	4 10
89	11 40	7 95	5 20	10 35	7 25	4 65	4 15
90	11 50	8 05	5 25	10 45	7 35	4 70	4 20
91	11 65	8 15	5 30	10 60	7 40	4 80	4 25
92	11 75	8 25	5 35	10 70	7 50	4 85	4 30
93	11 90	8 35	5 40	10 80	7 60	4 90	4 35
94	12	8 40	5 50	10 95	7 65	4 95	4 40
95	12 15	8 50	5 55	11 05	7 75	5 —	4 45
96	12 25	8 60	5 60	11 15	7 80	5 05	4 50
97	12 40	8 70	5 65	11 30	7 90	5 10	4 55
98	12 55	8 80	5 70	11 40	8 —	5 15	4 55
99	12 65	8 85	5 75	11 50	8 05	5 20	4 60
100	12 80	8 95	5 80	11 60	8 15	5 25	4 65

Distanza in Km.	Prezzi in lire pei treni diretti a tariffa ordinaria			Prezzi in lire pei treni accelerati omnibus e misti a tariffa ordinaria			Prezzi in lire pel trasporto del bagaglio 100 Kg
	1ª cl.	2ª cl.	3ª cl.	1ª cl.	2ª cl.	3ª cl.	
a	b	c	d	e	f	g	h
101	12 90	9 05	5 90	11 75	8 25	5 30	4 70
102	13 05	9 15	5 95	11 85	8 30	5 35	4 75
103	13 15	9 20	6 —	11 95	8 40	5 40	4 80
104	13 30	9 30	6 05	12 10	8 45	5 45	4 85
105	13 40	9 40	6 10	12 20	8 55	5 50	4 90
106	13 55	9 50	6 15	12 30	8 65	5 55	4 95
107	13 70	9 60	6 25	12 45	8 70	5 60	5 —
108	13 80	9 65	6 30	12 55	8 80	5 65	5 05
109	13 95	9 75	6 35	12 65	8 90	5 70	5 10
110	14 05	9 85	6 40	12 80	8 95	5 75	5 15
111	14 20	9 95	6 45	12 90	9 05	5 80	5 20
112	14 30	10 05	6 50	13 —	9 10	5 85	5 20
113	14 45	10 10	6 60	13 15	9 20	5 90	5 25
114	14 55	10 20	6 65	13 25	9 30	6	5 30
115	14 70	10 30	6 70	13 35	9 35	6 05	5 35
116	14 85	10 40	6 75	13 50	9 45	6 10	5 40
117	14 95	10 50	6 80	13 60	9 55	6 15	5 45
118	15 10	10 55	6 85	13 70	9 60	6 20	5 50
119	15 20	10 65	6 95	13 85	9 70	6 25	5 55
120	15 35	10 75	7	13 95	9 75	6 30	5 60
121	15 45	10 85	7 05	14 05	9 85	6 35	5 65
122	15 60	10 90	7 10	14 20	9 95	6 40	5 70
123	15 70	11	7 15	14 30	10	6 45	5 75
124	15 85	11 10	7 20	14 40	10 10	6 50	5 80
125	15 95	11 20	7 25	14 50	10 15	6 55	5 80
126	16 10	11 30	7 35	14 65	10 25	6 60	5 85
127	16 25	11 35	7 40	14 75	10 35	6 65	5 90
128	16 35	11 45	7 45	14 85	10 40	6 70	5 95
129	16 50	11 55	7 50	15 —	10 50	6 75	6 —
130	16 60	11 65	7 55	15 10	10 60	6 80	6 05
131	16 75	11 75	7 60	15 20	10 65	6 85	6 10
132	16 85	11 80	7 70	15 35	10 75	6 90	6 15
133	17 —	11 90	7 75	15 45	10 80	6 95	6 20
134	17 10	12	7 80	15 55	10 90	7	6 25
135	17 25	12 10	7 85	15 70	11	7 05	6 30
136	17 40	12 15	7 90	15 80	11 05	7 10	6 35
137	17 50	12 25	7 95	15 90	11 15	7 20	6 40
138	17 65	12 35	8 05	16 05	11 25	7 25	6 45
139	17 75	12 45	8 10	16 15	11 30	7 30	6 45
140	17 90	12 55	8 15	16 25	11 40	7 35	6 50
141	18	12 60	8 20	16 40	11 45	7 40	6 55
142	18 15	12 70	8 25	16 50	11 55	7 45	6 60
143	18 25	12 80	8 30	16 60	11 65	7 50	6 65
144	18 40	12 90	8 40	16 75	11 70	7 55	6 70
145	18 55	13	8 45	16 85	11 80	7 60	6 75
146	18 65	13 05	8 50	16 95	11 90	7 65	6 80
147	18 80	13 15	8 55	17 10	11 95	7 70	6 85
148	18 90	13 25	8 60	17 20	12 05	7 75	6 90
149	19 05	13 35	8 65	17 30	12 10	7 80	6 95
150	19 15	13 40	8 70	17 40	12 20	7 85	7
151	Per i prezzi oltre i 150 Km. pei treni diretti veggasi la Tariffa differenziale A inserita alla pagina 222.			17 55	12 30	7 90	Pei prezzi oltre 150 Km. veggasi la tariffa differenziale per bagagli, pag. 223.
152				17 65	12 35	7 95	
153				17 75	12 45	8 —	
154				17 90	12 55	8 05	
155				18	12 60	8 10	
156				18 10	12 70	8 15	
157				18 25	12 75	8 20	
158				18 35	12 85	8 25	
159				18 45	12 95	8 30	
160				18 60	13	8 40	

Distanza in Km.	Prezzi in lire pei treni accelerati, omnibus e misti a tariffa ordinaria		
	1ª cl.	2ª cl.	3ª cl.
a	b	c	d
161	18 70	13 10	8 45
162	18 80	13 20	8 50
163	18 95	13 25	8 55
164	19 05	13 35	8 60
165	19 15	13 40	8 65
166	19 30	13 50	8 70
167	19 40	13 60	8 75
168	19 50	13 65	8 80
169	19 65	13 75	8 85
170	19 75	13 85	8 90
171	19 85	13 90	8 95
172	20 —	14 —	9 —
173	20 10	14 05	9 05
174	20 20	14 15	9 10
175	20 30	14 25	9 15
176	20 45	14 30	9 20
177	20 55	14 40	9 25
178	20 65	14 50	9 30
179	20 80	14 55	9 35
180	20 90	14 65	9 40
181	21	14 70	9 45
182	21 15	14 80	9 55
183	21 25	14 90	9 60
184	21 35	14 95	9 65
185	21 50	15 05	9 70
186	21 60	15 15	9 75
187	21 70	15 20	9 80
188	21 85	15 30	9 85
189	21 95	15 35	9 90
190	22 05	15 45	9 95
191	22 20	15 55	10 —
192	22 30	15 60	10 05
193	22 40	15 70	10 10
194	22 55	15 80	10 15
195	22 65	15 85	10 20
196	22 75	15 95	10 25
197	22 90	16	10 30
198	23 —	16 10	10 35
199	23 10	16 20	10 40
200	23 20	16 25	10 45
201	23 35	16 35	10 50
202	23 45	16 45	10 55
203	23 55	16 50	10 60
204	23 70	16 60	10 65
205	23 80	16 65	10 75
206	23 90	16 75	10 80
207	24 05	16 85	10 85
208	24 15	16 90	10 90
209	24 25	17 —	10 95
210	24 40	17 10	11 —
211	24 50	17 15	11 05
212	24 60	17 25	11 10
213	24 75	17 30	11 15
214	24 85	17 40	11 20
215	24 95	17 50	11 25
216	25 10	17 55	11 30
217	25 20	17 65	11 35
218	25 30	17 75	11 40
219	25 45	17 80	11 45
220	25 55	17 90	11 50
221	25 65	17 95	11 55
222	25 80	18 05	11 60
223	25 90	18 15	11 65
224	26	18 20	11 70
225	26 10	18 30	11 75
226	26 25	18 40	11 80
227	26 35	18 45	11 85
228	26 45	18 55	11 95
229	26 60	18 60	12 —
230	26 70	18 70	12 05
231	26 80	18 80	12 10
232	26 95	18 85	12 15
233	27 05	18 95	12 20
234	27 15	19 05	12 25
235	27 30	19 10	12 30
236	27 40	19 20	12 35
237	27 50	19 25	12 40
238	27 65	19 35	12 45
239	27 75	19 45	12 50
240	27 85	19 50	12 55
241	28	19 60	12 60
242	28 10	19 70	12 65
243	28 20	19 75	12 70
244	28 35	19 85	12 75
245	28 45	19 90	12 80
246	28 55	20	12 85
247	28 70	20 10	12 90
248	28 80	20 15	12 95
249	28 90	20 25	13 —
250	29 —	20 30	13 05

Per i prezzi oltre i 250 Km. veggasi la Tariffa differenziale A inserita a pag. 222.

Tariffa differenziale A per i viaggi ferroviari per le percorrenze superiori a 150 chilometri.

I. Tariffa differenziale A pei viaggi di corsa semplice.

Percorrenza in chilometri	Prezzi per viaggiatore di 1ª cl.	di 2ª cl.	di 3ª cl.	Percorrenza in chilometri	Prezzi per viaggiatore di 1ª cl.	di 2ª cl.	di 3ª cl.	Percorrenza in chilometri	Prezzi per viaggiatore di 1ª cl.	di 2ª cl.	di 3ª cl.
151	19 25	13 50	8 75	211	25 20	17 65	11 40	271-275	31 25	21 80	14 05
152	19 35	13 55	8 80	212	25 30	17 70	11 40	276-280	31 70	22 10	14 25
153	19 45	13 65	8 85	213	25 40	17 75	11 45	281-285	32 15	22 40	14 45
154	19 55	13 70	8 90	214	25 50	17 85	11 50	286-290	32 60	22 70	14 65
155	19 65	13 75	8 95	215	25 60	17 90	11 55	291-295	33 05	23 »	14 85
156	19 75	13 85	9 »	216	25 70	18 »	11 60	296-300	33 50	23 30	15 05
157	19 85	13 90	9 05	217	25 75	18 05	11 65	301-305	33 95	23 60	15 25
158	19 95	14 »	9 05	218	25 85	18 10	11 70	306-310	34 40	23 90	15 45
159	20 05	14 05	9 10	219	25 95	18 20	11 75	311-315	34 85	24 20	15 65
160	20 15	14 10	9 15	220	26 05	18 25	11 75	316-320	35 30	24 50	15 85
161	20 25	14 20	9 20	221	26 15	18 30	11 80	321-325	35 75	24 80	16 05
162	20 35	14 25	9 25	222	26 25	18 40	11 85	326-330	36 20	25 10	16 25
163	20 45	14 30	9 30	223	26 35	18 45	11 90	331-335	36 65	25 40	16 45
164	20 55	14 40	9 35	224	26 45	18 55	11 95	336-340	37 10	25 70	16 65
165	20 65	14 45	9 40	225	26 55	18 60	12 »	341-345	37 55	26 »	16 85
166	20 75	14 55	9 40	226	26 65	18 65	12 05	346-350	38 »	26 30	17 05
167	20 85	14 60	9 45	227	26 75	18 75	12 05	351-355	38 40	26 55	17 20
168	20 95	14 65	9 50	228	26 85	18 80	12 10	356-360	38 80	26 80	17 35
169	21 05	14 75	9 55	229	26 95	18 90	12 15	361-365	39 20	27 05	17 50
170	21 15	14 80	9 60	230	27 05	18 95	12 20	366-370	39 60	27 30	17 65
171	21 25	14 85	9 65	231	27 15	19 »	12 25	371-375	40 »	27 55	17 80
172	21 35	14 95	9 70	232	27 25	19 10	12 30	376-380	40 40	27 80	17 95
173	21 45	15 »	9 75	233	27 35	19 15	12 35	381-385	40 80	28 05	18 10
174	21 55	15 10	9 75	234	27 45	19 20	12 40	386-390	41 20	28 30	18 25
175	21 65	15 15	9 80	235	27 55	19 30	12 40	391-395	41 60	28 55	18 40
176	21 75	15 20	9 85	236	27 65	19 35	12 45	396-400	42 »	28 80	18 55
177	21 85	15 30	9 90	237	27 75	19 45	12 50	401-405	42 40	29 05	18 70
178	21 95	15 35	9 95	238	27 85	19 50	12 55	406-410	42 80	29 30	18 85
179	22 05	15 45	10 »	239	27 95	19 55	12 60	411-415	43 20	29 55	19 »
180	22 15	15 50	10 05	240	28 05	19 65	12 65	416-420	43 60	29 80	19 15
181	22 25	15 55	10 05	241	28 15	19 70	12 70	421-425	44 »	30 05	19 30
192	22 35	15 65	10 10	242	28 25	19 75	12 75	426-430	44 40	30 30	19 45
183	22 45	15 70	10 15	243	28 35	19 85	12 75	431-435	44 80	30 55	19 60
184	22 50	15 75	10 20	244	28 45	19 90	12 80	436-440	45 20	30 80	19 75
185	22 60	15 85	10 25	245	28 55	20 »	12 85	441-445	45 60	31 05	19 90
186	22 70	15 90	10 30	246	28 65	20 05	12 90	446-450	46 »	31 30	20 05
187	22 80	16 »	10 35	247	28 75	20 10	12 95	451-455	46 35	31 50	20 30
188	22 90	16 05	10 40	248	28 85	20 20	13 »	456-460	46 70	31 70	
189	23 »	16 10	10 40	249	28 95	20 25	13 05	461-465	47 05	31 90	20 55
190	23 10	16 20	10 45	250	29 »	20 30	13 05	466-470	47 40	32 10	
191	23 20	16 25	10 50	251	29 10	20 40	13 10	471-475	47 75	32 30	20 80
192	23 30	16 30	10 55	252	29 20	20 45	13 15	476-480	48 10	32 50	
193	23 40	16 40	10 60	253	29 30	20 50	13 20	481-485	48 45	32 70	21 05
194	23 50	16 45	10 65	254	29 40	20 55	13 25	486-490	48 80	32 90	
195	23 60	16 55	10 70	255	29 45	20 60	13 25	491-495	49 15	33 10	21 30
196	23 70	16 60	10 75	256	29 55	20 70	13 30	496-500	49 50	33 30	
197	23 80	16 65	10 75	257	29 65	20 75	13 35	501-505	49 85	33 50	21 55
198	23 90	16 75	10 80	258	29 75	20 80	13 40	506-510	50 20	33 70	
199	24 »	16 80	10 85	259	29 85	20 85	13 45	511-515	50 55	33 90	21 80
200	24 10	16 85	10 90	260	29 90	20 90	13 45	516-520	50 90	34 10	
201	24 20	16 95	10 95	261	30 »	21 »	13 50	521-525	51 25	34 30	22 05
202	24 30	17 »	11 »	262	30 10	21 05	13 55	526-530	51 60	34 50	
203	24 40	17 10	11 05	263	30 20	21 10	13 60	531-535	51 95	34 70	22 30
204	24 50	17 15	11 05	264	30 30	21 15	13 65	536-540	52 30	34 90	
205	24 60	17 20	11 10	265	30 35	21 20	13 65	541-545	52 65	35 10	22 55
206	24 70	17 30	11 15	266	30 45	21 30	13 70	546-550	53 »	35 30	
207	24 80	17 35	11 20	267	30 55	21 35	13 75	551-555	53 30	35 45	22 75
208	24 90	17 45	11 25	268	30 65	21 40	13 80	556-560	53 60	35 60	
209	25 »	17 50	11 30	269	30 75	21 45	13 85	561-565	53 90	35 75	22 95
210	25 10	17 55	11 35	270	30 80	21 50	13 85	566-570	54 20	35 90	

Percorrenza in chilometri	Prezzi per viaggiatore di 1ª cl.	di 2ª cl.	di 3ª cl.	Percorrenza in chilometri	Prezzi per viaggiatore di 1ª cl.	di 2ª cl.	di 3ª cl.	Percorrenza in chilometri	Prezzi per viaggiatore di 1ª cl.	di 2ª cl.	di 3ª cl.
571-575	54 50	36 05	23 15	851-860	66 80	44 »	28 30	1211-1220.	77 60	51 20	32 80
576-580	54 80	36 20		861-870	67 10	44 20		1221-1230	77 90	51 40	
581-585	55 10	36 35	23 35	871-880	67 40	44 40	28 55	1231-1240	78 20	51 60	33 05
586-590	55 40	36 50		881-890	67 70	44 60		1241-1250	78 50	51 80	
591-595	55 70	36 65	23 55	891-900	68 »	44 80	28 80	1251-1260	78 80	52 »	33 30
596-600	56 »	36 80		901-910	68 30	45 »		1261-1270	79 10	52 20	
601-605	56 30	36 95	23 75	911-920	68 60	45 20	29 05	1271-1280	79 40	52 40	33 55
606-610	56 60	37 10		921-930	68 90	45 40		1281-1290	79 70	52 60	
611-615	56 90	37 25	23 95	931-940	69 20	45 60	29 30	1291-1300	80 »	52 80	33 80
616-620	57 20	37 40		941-950	69 50	45 80		1301-1310	80 30	53 »	
621-625	57 50	37 55	24 15	951-960	69 80	46 »	29 55	1311-1320	80 60	53 20	34 05
626-630	57 80	37 70		961-970	70 10	46 20		1321-1330	80 90	53 40	
631-635	58 10	37 85	24 35	971-980	70 40	46 40	29 80	1331-1340	81 20	53 60	34 30
636-640	58 40	38 »		981-990	70 70	46 60		1341-1350	81 50	53 80	
641-645	58 70	38 15	24 55	991-1000	71 »	46 80	30 05	1351-1360	81 80	54 »	34 55
646-650	59 »	38 30		1001-1010	71 30	47 »		1361-1370	82 10	54 20	
651-660	59 40	38 60	24 75	1011-1020	71 60	47 20	30 30	1371-1380	82 40	54 40	34 80
661-670	59 80	38 90	24 95	1021-1030	71 90	47 40		1381-1390	82 70	54 60	
671-680	60 20	39 20	25 15	1031-1040	72 20	47 60	30 55	1391-1400	83 »	54 80	35 05
681-690	60 60	39 50	25 35	1041-1050	72 50	47 80		1401-1410	83 30	55 »	
691-700	61 »	39 80	25 55	1051-1060	72 80	48 »	30 80	1411-1420	83 60	55 20	35 30
701-710	61 40	40 10	25 75	1061-1070	73 10	48 20		1421-1430	83 90	55 40	
711-720	61 80	40 40	25 95	1071-1080	73 40	48 40	31 05	1431-1440	84 20	55 60	35 55
721-730	62 20	40 70	26 15	1081-1090	73 70	48 60		1441-1450	84 50	55 80	
731-740	62 60	41 »	26 35	1091-1100	74 »	48 80	31 30	1451-1460	84 80	56 »	35 80
741-750	63 »	41 30	26 55	1101-1110	74 30	49 »		1461-1470	85 10	56 20	
751-760	63 35	41 55	26 70	1111-1120	74 60	49 20	31 55	1471-1480	85 40	56 40	36 05
761-770	63 70	41 80	26 85	1121-1130	74 90	49 40		1481-1490	85 70	56 60	
771-780	64 05	42 05	27 »	1131-1140	75 20	49 60	31 80	1491-1500	86 »	56 80	36 30
781-790	64 40	42 30	27 15	1141-1150	75 50	49 80		1501-1510	86 30	57 »	
791-800	64 75	42 55	27 30	1151-1160	75 80	50 »	32 05	1511-1520	86 60	57 20	36 55
801-810	65 10	42 80	27 45	1161-1170	76 10	50 20		1521-1530	86 90	57 40	
811-820	65 45	43 05	27 60	1171-1180	76 40	50 40	32 30	1531-1540	87 20	57 60	36 80
821-830	65 80	43 30	27 75	1181-1190	76 70	50 60		1541-1550	87 50	57 80	
831-840	66 15	43 55	27 90	1191-1200	77 »	50 80	32 55	ed oltre.			
841-850	66 50	43 80	28 05	1201-1210	77 30	51 »					

II. Tariffa differenziale per bagagli.

Percorrenza in chilometri	Prezzo per 10 kg. indivisibili	Percorrenza in chilometri	Prezzo per 10 kg. indivisibili	Percorrenza in chilometri	Prezzo per 10 kg. indivisibili	Percorrenza in chilometri	Prezzo per 10 kg. indivisibili
151 - 152	0 70	214 - 216	0 92	296 - 300	1 21	406 - 410	1 55
153 - 155	0 71	217 - 219	0 93	301 - 305	1 22	411 - 415	1 57
156 - 158	0 72	220 - 222	0 94	306 - 310	1 24	416 - 420	1 58
159 - 161	0 73	223 - 225	0 95	311 - 315	1 25	421 - 425	1 60
162 - 164	0 74	226 - 228	0 96	316 - 320	1 27	426 - 430	1 61
165 - 167	0 75	229 - 231	0 97	321 - 325	1 29	431 - 435	1 63
168 - 170	0 76	232 - 234	0 98	326 - 330	1 30	436 - 440	1 64
171 - 172	0 77	235 - 236	0 99	331 - 335	1 32	441 - 445	1 66
173 - 175	0 78	237 - 239	1 »	336 - 340	1 34	446 - 450	1 67
176 - 178	0 79	240 - 242	1 01	341 - 345	1 35	451 - 460	1 69
179 - 181	0 80	243 - 245	1 02	346 - 350	1 37	461 - 470	1 72
182 - 184	0 81	246 - 248	1 03	351 - 355	1 39	471 - 480	1 74
185 - 187	0 82	249 - 250	1 04	356 - 360	1 40	481 - 490	1 77
188 - 190	0 83	251 - 255	1 06	361 - 365	1 42	491 - 500	1 79
191 - 193	0 84	256 - 260	1 07	366 - 370	1 43	501 - 510	1 81
194 - 196	0 85	261 - 265	1 09	371 - 375	1 45	511 - 520	1 84
197 - 199	0 86	266 - 270	1 11	376 - 380	1 46	521 - 530	1 86
200 - 202	0 87	271 - 275	1 12	381 - 385	1 48	531 - 540	1 89
203 - 204	0 88	276 - 280	1 14	386 - 390	1 49	541 - 550	1 91
205 - 207	0 89	281 - 285	1 16	391 - 395	1 51	551 - 560	1 93
208 - 210	0 90	286 - 290	1 17	396 - 400	1 52	561 - 570	1 95
211 - 213	0 91	291 - 295	1 19	401 - 405	1 54	571 - 580	1 97

Percorrenza in chilometri	Prezzo per 10 kg. indivisibili	Percorrenza in chilometri	Prezzo per 10 kg. indivisibili	Percorrenza in chilometri	Prezzo per 10 kg. indivisibili	Percorrenza in chilometri	Prezzo per 10 kg. indivisibili
581 - 590	1 99	731 - 740	2 25	911 - 930	2 41	1211 - 1230	2 59
591 - 600	2 01	741 - 750	2 26	931 - 950	2 42	1231 - 1250	2 60
601 - 610	2 03	751 - 760	2 27	951 - 970	2 43	1251 - 1270	2 61
611 - 620	2 05	761 - 770	2 28	971 - 990	2 44	1271 - 1290	2 62
621 - 630	2 07	771 - 780	2 29	991 - 1010	2 46	1291 - 1310	2 64
631 - 640	2 09	781 - 790	2 30	1011 - 1030	2 47	1311 - 1330	2 65
641 - 650	2 11	791 - 800	2 31	1031 - 1050	2 48	1331 - 1350	2 66
651 - 660	2 13	801 - 810	2 32	1051 - 1070	2 49	1351 - 1370	2 67
661 - 670	2 14	811 - 820	2 33	1071 - 1090	2 50	1371 - 1390	2 68
671 - 680	2 16	821 - 830	2 34	1091 - 1110	2 52	1391 - 1410	2 70
681 - 690	2 17	831 - 840	2 35	1111 - 1130	2 53	1411 - 1430	2 71
691 - 700	2 19	841 - 850	2 36	1131 - 1150	2 54	1431 - 1450	2 72
701 - 710	2 20	851 - 870	2 37	1151 - 1170	2 55		
711 - 720	2 22	871 - 890	2 38	1171 - 1190	2 56	ed oltre.	
721 - 730	2 23	891 - 910	2 40	1191 - 1210	2 58		

NORME PRINCIPALI.

Itinerario. Il rilascio dei biglietti a tariffa differenziale è ammesso soltanto per la via chilometricamente più breve congiungente la stazione di partenza con quella di destinazione per la quale è richiesto il biglietto, salve le eccezioni che risultano da apposito prospetto. — **Validità dei biglietti.** La validità dei biglietti è stabilita in ragione di un giorno per ogni 100 chilometri di percorrenza effettuabile con tali biglietti, e si computa considerando come compiuto il centinaio incominciato. Il periodo di validità decorre, in ogni caso, dalle ore 0 del giorno successivo a quello del rilascio del biglietto (risultante dal bollo della stazione o dell'Agenzia che l'ha emesso) e scade alle ore 24 dell'ultimo giorno di validità. Il viaggio può essere incominciato anche nei giorni successivi a quello d'acquisto del biglietto. — **Fermate intermedie.** I viaggiatori provvisti di biglietto a tariffa differenziale-*A* hanno facoltà di fermarsi nelle stazioni intermedie: Una volta pei viaggi di percorrenza complessiva fino a 300 Km. Due volte pei viaggi di percorrenza complessiva da 301 fino a 600 Km. Tre volte pei viaggi di percorrenza complessiva da 601 fino a 900 Km. Quattro volte pei viaggi di percorrenza complessiva da 901 fino a 1000 Km. Cinque volte pei viaggi di percorrenza complessiva eccedente i 1000 Km. La durata della fermata è limitata soltanto dalla validità del biglietto. L'uso delle fermate non è subordinato ad alcuna speciale formalità da parte del viaggiatore. — **Ragazzi.** I ragazzi di età compresa fra i 3 ed i 7 anni pagano la metà del prezzo stabilito dalla presente tariffa. — **Divieto di cessione di biglietti.** I biglietti a tariffa differenziale-*A* sono personali e non trasferibili. Non possono quindi essere utilizzati per successivi percorsi se non dalla persona che ha effettuato il percorso iniziale. In caso di cessione del biglietto, esso è dichiarato nullo e ritirato, ed i contravventori sono denunziati all'Autorità giudiziaria; e ciò senza pregiudizio del pagamento delle tasse e sopratasse ferroviarie. — **Condizione speciale pei bagagli.** L'applicazione della presente tariffa ai trasporti di bagagli è subordinata alla condizione che il viaggiatore, nel richiederne la registrazione, esibisca il biglietto di viaggio per la stazione di destinazione del bagaglio.

Prezzi dei biglietti a tariffa differenziale A da Torino P. N. alle località sottoindicate distanti oltre 150 chilometri da detta Stazione.

DESTINAZIONI	Km.	1a Cl.	2a Cl.	3a Cl.	DESTINAZIONI	Km.	1a Cl.	2a Cl.	3a Cl.
Ala	338	38 70	27 —	17 50	Fano	492	49 15	33 10	21 30
Albenga	187	22 80	16 —	10 35	Firenze	410	42 40	29 05	18 70
Ancona	539	52 30	34 90	22 30	Genova	166	20 15	14 10	9 15
Bari	985	70 70	46 60	29 80	Livorno Toscana	350	37 55	26 —	17 05
Bergamo	204	24 20	16 95	10 95	Messina	1365	81 80	54 —	34 55
Bologna	335	36 65	25 40	16 45	Modena	298	33 50	23 30	15 05
Bordighera (via Bra)	250	29 —	20 30	13 05	Napoli	913	68 30	45 —	28 80
» (via Genova)	312	34 85	24 20	15 65	Palermo	1597	87 50	57 80	36 80
Borgo S. Donnino	224	26 45	18 55	11 95	Parma	246	28 65	20 05	12 90
Brescia	232	27 25	19 10	12 30	Pisa	331	35 75	24 80	16 05
Brindisi	1096	74 —	48 80	31 30	Roma	664	59 40	38 60	24 75
Catania	1460	84 80	56 —	35 80	S. Remo	239	27 95	19 55	12 60
Chiasso	202	24 30	17 —	11 —	Venezia	415	43 20	29 55	19 —
Como	198	23 90	16 75	10 80	Verona	297	33 50	23 30	15 05
Desenzano	260	29 90	20 90	13 45	Ventimiglia (via Bra)	254	29 40	20 70	13 30
Domodossola	167	20 95	14 65	9 50	» (via Genova)	317	35 30	24 50	15 85

Biglietti di corsa semplice fra Torino e la Sardegna.

Validità 6 giorni da Torino (via Alessandria (o Asti Ovada) Genova, Pisa, Civitavecchia).

DESTINAZIONI	1a Cl.	2a Cl.	3a Cl.	DESTINAZIONI	1a Cl.	2a Cl.	3a Cl.
Cagliari	117 —	78 85	46 45	Monti	17 40	58 15	34 60
Chilivani	92 95	62 —	36 80	Sassari	98 15	65 65	38 90
Iglesias	119 40	80 50	47 40	Terranuova Pausania	84 90	56 40	33 60
Macomer	99 60	66 70	39 50				

Biglietti di corsa semplice da Torino P. N. alle vicine capitali estere.

DESTINAZIONI	VIA	1a cl.	2a cl.	3a cl.
Berna	Sempione	54 35	38 20	26 25
Parigi	Modane	91 50	62 15	40 70
Londra	Boulogne o Calais	159 75	109	—
	Dieppe o New Haven	137 45	94 85	—
Berlino	Chiasso Pino	153 30	99 45	66 30
Bruxelles	Pino	116 85	79 30	—
Vienna	Cormons o Pontebba o Cervignano	109 05	72 75	42 05
	Peri	123 65	89 —	56 55
Budapest	Venezia Fiume (mare)	103 20	69 —	40 95
	Ancona Fiume (mare)	98 90	66 80	39 50

PARTE IV.

Biglietti di andata e ritorno.

Validità dei biglietti di andata-ritorno ordinari.

Fino . a 100 chilometri 1 giorno.
Da 101 a 200 » 2 giorni.
Da 201 a 300 chilometri 3 giorni.
Oltre . . 300 » 4 »

Biglietti di andata e ritorno da Torino ai seguenti capoluoghi viciniori.

STAZIONE di partenza	STAZIONE di destinazione	Km.	PREZZI 1a cl.	PREZZI 2a cl.	PREZZI 3a cl.
Torino Porta Nuova	Acqui	102	18 25	12 80	8 25
	Alba	68	12 05	8 45	5 40
	Alessandria	91	16 05	11 30	7 30
	Asti	56	10 10	7 10	4 60
	Casale Monferrato	90	15 50	10 90	7 05
	Cuneo	88	14 90	10 55	6 80
	Genova	166	30 35	21 25	13 75
	Mondovì	97	17 —	11 90	7 70
	Novi Ligure	112	20 50	14 35	9 30
	Pinerolo	38	5 30	3 20	2 —
	Saluzzo (Via Savigliano o via Airasca)	64	10 60	7 50	4 85
	Savona	146	26 70	18 70	12 10
	Susa	53	9 55	6 70	4 30
	Pallanza (Via Arona e Lago)	—	26 70	19 90	12 65
Torino Porta Susa	Aosta	124	22 70	15 90	10 25
	Biella	84	15 50	11 20	7 30
	Domodossola	167	30 90	21 65	14 —
	Ivrea	57	10 25	7 20	4 65
	Milano Centrale	144	26 35	18 45	11 90
	Novara	95	16 75	11 75	7 60
	Varallo Sesia	120	20 80	14 55	9 40
	Vercelli	73	13 —	9 10	5 90

Biglietti di andata-ritorno combinati da Torino.

STAZIONE di partenza	STAZIONE di destinazione	VIA	Validità dei biglietti Giorni	Percorso km.	PREZZI 1a cl.	PREZZI 2a cl.	PREZZI 3a cl.
Torino P. N.	Firenze S. M. N.	Genova-Pisa-Empoli	30	820	81 —	57 10	37 30
»	Livorno S. M.	Genova	15	700	69 40	48 90	32 —
»	Napoli	Genova-Pisa-Roma	30	1826	138 20	91 40	59 10
»	Pisa C.	Genova	15	662	65 60	46 30	30 30
»	Roma Termini	Genova-Pisa	30	1328	120 60	78 80	50 90
Torino P. N. e P. S.	Venezia	Milano	30	830	82 —	57 70	37 70

Biglietti di andata e ritorno da Torino P. N. a Golfo Aranci.

Validità 15 giorni, via Alessandria (o Asti Ovada) Genova, Pisa, Civitavecchia.
1a cl. L. 152,80 — 2a cl. L. 101.50 — 3a cl. L. 61,65.

Servizi Internazionali.

Servizio Italo Francese e Italo Franco Inglese (via Modane).

Biglietti di andata e ritorno da Torino P. N. alle sottoindicate stazioni.

DESTINAZIONI	1a Cl.	2a Cl.	3a Cl.
Aix les Bains (**)	39 80	28 40	— —
Ginevra (*)	54 75	39 20	— —
Lyon (*)	60 45	43 30	—
Parigi (*)	147	106 15	89 25

DESTINAZIONI	1a Cl.	2a Cl.
Londra (*) (via Boulogne o Calais)	(a) 252 05	180 65
» (via Dieppe-New-haven)	(b) 225 15	160 30

Servizio Italo Francese (via Ventimiglia).

Biglietti di andata e ritorno da Torino P. N. a Marsiglia (*).

1a cl. L. 94,95 — 2a cl. 67.50.

Servizio Italo Svizzero.

Biglietti di andata e ritorno da Torino P. N.

Validità varia.

(Via Sempione).

DESTINAZIONI	1a cl.	2a cl.	3a cl.
Berna	85 —	57 —	37 15
Losanna	69 85	47 30	30 85
Martigny	59 40	40 60	26 50
Montreux	65 95	44 80	29 25

(Via Luino-Pino).

DESTINAZIONI	1a cl.	2a cl.	3a cl.
Basilea	90 80	61 05	40 10
Lucerna	75 80	51 45	33 85
Zurigo	78 65	54 20	35 —

Servizio Italo Germanico.

Validità giorni 60.

DESTINAZIONE	1a cl.	2a cl.	3a cl.
Berlino	265 85	183 50	179 70
Francoforte sul Meno	177 35	120 25	78 70

(*) In distribuzione tutto l'anno, validi 30 giorni.
(**) In distribuzione dal 1° giugno al 30 settembre, validi 15 giorni.
Prorogabili: quelli di 30 giorni per 15 e quelli di 15 giorni per 10 mediante pagamento di supplemento.
(a) Da aggiungere il diritto di porto di franchi 6,30.
(b) » » » » 4,00.

Biglietti a serie da Torino.

PERCORRENZE	A - Validità 30 giorni 1a cl.	A 2a cl.	A 3a cl.	B - Validità 60 giorni 1a cl.	B 2a cl.	B 3a cl.
Torino P. N.-Alessandria	144 80	101 85	62 55	152 85	107 45	66 05
» Alpignano	22 35	15 90	10 35	23 60	16 80	10 95
» Asti	91 20	63 95	39 45	96 30	67 50	41 65
» Avigliana	41 30	29 30	18 20	43 60	30 95	19 25
» Bardonecchia	138 70	97 30	63 10	146 40	102 70	66 60
» Bra	81 50	57 50	35 30	86 —	60 65	37 25
» Cambiano	27 —	19 15	12 20	28 50	20 20	12 90
» Candioio	19 15	14 50	9 90	20 20	15 35	10 45
» Carmagnola	48 25	33 90	21 —	50 90	35 80	22 15
» Chieri	34 85	24 70	12 20	36 80	26 05	12 90
» Chiomonte	97 75	68 50	44 20	103 20	72 30	46 65
» Collegno	15 90	11 30	7 60	16 80	11 90	8
» Cuneo (via Savigliano)	133 70	94	60 25	141 15	99 20	63 60
» Moncalieri	13 15	9	6 20	13 85	9 50	6 55
» Oulx	122 05	85 60	55 45	128 85	90 35	58 55
» Pinerolo	47 80	35 75	24 20	50 45	37 75	25 55
» Saluzzo (via Airasca)	85 65	61 65	40 40	90 45	65 10	42 65
» Susa	82 45	57 50	37 15	87	60 65	39 20
» Torre Pellice	68 10	51 50	34 40	71 90	54 35	36 30
» Trofarello	21 90	15 45	9 45	23 15	16 30	9 95
» Villanova d'Asti	48 70	34 40	22 35	51 40	36 30	23 60
» Villastellone	.....	.....	14 50	.....	.....	15 35
Torino P. N. o P. S.-Chivasso	39 95	27 90	17 30	42 15	29 45	18 25
» » Ivrea	90 75	63 50	40 40	95 75	67 05	42 65

Condizioni particolari di applicazione dei biglietti a serie.

I biglietti a serie sono validi per effettuare sulle singole percorrenze dieci viaggi di andata e dieci di ritorno nel periodo di tempo rispettivamente di 30 e 60 giorni. I possessori di essi possono incominciare il viaggio anche da una stazione intermedia della percorrenza relativa con rinuncia al tratto anteriore; come pure possono fermarsi in una stazione che precede quella di destinazione, rinunziando all'ulteriore percorso. — I biglietti a serie sono personali; però in via d'esperimento, vien consentito che, oltre al titolare, possono usufruirsi anche dalla moglie e dai figli del medesimo, alla condizione peraltro che viaggino in di lui compagnia.

Biglietti d'abbonamento speciali

I biglietti d'abbonamento speciali sono disposti per 20 diversi itinerari o serie di linee.

Le principali condizioni sono le seguenti: 1° Per la constatazione della propria identità l'abbonato ha l'obbligo di munirsi di una speciale tessera che l'Amministrazione ferroviaria rilascia mediante il rimborso della relativa spesa di L. 1,50. A tal uopo l'abbonato deve allegare alla prima domanda di biglietto, due esemplari della propria fotografia in busto non montata in cartoncino, di formato « biglietto da visita » coll'immagine della testa alta almeno 1 centimetro. Tali fotografie devono essere firmate dall'abbonato. Le tessere valgono per 5 anni dalla data della loro emissione — 2° Facoltà agli abbonati annuali di chiedere il cambio del biglietto con altro di classe superiore per la restante validità dell'abbonamento. — 3° Concessione di un rimborso agli abbonati per **un anno,** nell'eventualità che, per circostanze loro sopraggiunte nel corso dell'abbonamento, fossero impediti dal continuarne l'uso. — 4° Emissione di biglietti di congiunzione agli itinerari degli abbonamenti speciali.

Estratto delle serie che comprendono linee del Piemonte.

SERIE I.

Bardonecchia, stazione-Torino e Bussoleno-Susa
Torino-Alessandria-Genova-Spezia
Torino-Pinerolo-Torre Pellice
Bricherasio-Barge
Torino-Airasca-Saluzzo-Cuneo-Vievola
Cuneo-Mondovì-Bastia
Torino-Carmagnola-Savigliano-Cuneo
Savigliano-Saluzzo
Moretta-Cavallermag.-Alessandria
Castagnole-Asti-Casale-Mortara
Torino-Bra-Savona
Ceva-Ormea
Asti Ovada-Genova
Genova-Ventimiglia
Alessandria-Savona
Torino-Chieri
Alessandria-Mortara-Novara-Pino
Alessandria-Piacenza
Torreberetti-Pavia
Pavia-Casalpusterlengo
Torino-Novara-Milano
Aosta-Chivasso-Casale
Santhià-Arona
Vercelli-Casale-Alessandria
Vercelli-Mortara-Pavia-Stradella
Novara-Varallo Sesia
Novara-Gozzano-Domodossola
Novara-Arona-Domodossola
Domodossola-Iselle
Milano-Varese-Porto Ceresio
Gallarate-Arona
Gallarate-Laveno
Milano-Mortara-Alessandria
Chiasso-Milano-Mortara-Genova e Ronco-Busalla-Genova
Milano-Lodi-Piacenza-Parma
Parma-Spezia
Lago Maggiore
Lago di Como

SERIE II.

Torino-Alessandria-Genova
Torino-Chieri
Asti-Casale-Mortara
Alessandria-Mortara-Novara-Pino
Alessandria-Piacenza
Torreberetti-Pavia
Torino-Novara-Milano
Chivasso-Casale
Santhià-Arona
Vercelli-Casale-Alessandria
Vercelli-Mortara-Pavia-Stradella
Novara-Varallo Sesia
Novara-Gozzano-Domodossola

Novara-Arona-Domodossola
Domodossola-Iselle
Milano-Varese-Porto Ceresio
Gallarate-Arona
Gallarate-Laveno
Milano-Mortara-Alessandria
Chiasso-Milano-Voghera-Genova e Ronco-Busalla-Genova
Milano-Lodi-Piacenza-Parma
Pavia-Cremona-Mantova
Parma-Piacenza-Brescia-Iseo
Milano-Verona
Verona-Mantova
Milano-Lecco-Chiavenna
Colico-Sondrio
Como-Lecco
Seregno-Usmate-Ponte S. Pietro
Lecco-Bergamo-Rovato
Palazzolo-Paratico
Bergamo-Treviglio-Cremona
Cremona-Brescia
Lago Maggiore
Lago di Como

Prezzi di ciascuna delle
SERIE I. II.

Prezzi per 15 giorni

1ª classe	L. 95
2ª classe	› 65
3ª classe	› 40

per 30 giorni

1ª classe	› 160
2ª classe	› 110
3ª classe	› 65

per 3 mesi

1ª classe	› 410
2ª classe	› 280
3ª classe	› 165

***per 1 anno* (1)**

1ª classe	L. 1100
2ª classe	› 770
3ª classe	› 495

(1) L'abbonamento annuale per due persone della stessa Ditta, costa: L. 1450 in 1ª classe, L. 1015 in 2ª classe e L. 660 in 3ª classe.

SERIE I *bis*
Linee della Serie I, più quella **Spezia-Pisa-Roma**

SERIE II *bis*
Linee della Serie II più quelle da **Genova** e da **Parma** a **Roma**.

SERIE I *bis*. II *bis*.

Prezzi per 30 giorni

1ª classe	L. 200
2ª classe	› 140
3ª classe	› 90

per 3 mesi

1ª classe	› 510
2ª classe	› 350
3ª classe	› 210

***per 1 anno* (1)**

1ª classe	› 1350
2ª classe	› 945
3ª classe	› 605

(1) L'abbonamento annuale per due persone della stessa Ditta, costa: L. 1800 in 1ª classe, L. 1260 in 2ª classe e L. 805 in 3ª classe.

SERIE XIV

Tutte le linee della Rete dello Stato situate a Nord di quella **Ventimiglia-Genova-Pisa-Empoli-Firenze-Faenza-Rimini**, questa compresa, più la linea **Pisa-Livorno**, quella di *Camposampiero-Montebelluna* ed i laghi *Maggiore*, di *Como* e di *Garda*.

Prezzi per 1 anno
per una persona

1ª classe	L. 1500
2ª classe	› 1020
3ª classe	› 700

per due persone della stessa Ditta

1ª classe	L. 2000
2ª classe	› 1369
3ª classe	› 935

SERIE XV

Bardonecchia Staz.-Torino e Bussoleno-Susa
Torino-Genova-Pisa
Torino-Pinerolo-Torre Pellice
Bricherasio-Barge
Torino Saluzzo-Cuneo-Vievola
Torino-Savigliano-Saluzzo
Moretta-Cavallermaggiore
Savigliano-Cuneo
Cuneo-Mondovì-Bastia
Torino-Chieri
Ceva-Ormea
Torino-Bra-Savona
Cavallermaggiore-Alessandria
Asti-Ovada-Genova
Alessandria-Savona
Genova-Ventimiglia
Parma-Spezia e S. Stefano-Sarzana
Avenza-Carrara
Viareggio-Bagni di Lucca
Torino-Milano
Aosta-Chivasso-Casale
Vercelli-Alessandria
Mortara-Casale-Asti-Castagnole
Vercelli-Pavia-Stradella
Novara-Varallo
Novara-Domodossola
Novara-Arona
Alessandria-Luino Pino
Alessandria-Piacenza
Torreberetti-Pavia
Milano-Mortara
Milano-Varese
Varese-Porto Ceresio
Gallarate-Arona-Laveno
Arona-Domodossola-Iselle
Santhià-Borgomanero-Arona
Chiasso-Milano-Genova e Ronco-Busalla-Genova
Milano-Piacenza-Parma
Pavia-Casalpusterlengo
Pisa-Roma
Firenze-Pisa-Livorno
Livorno-Colle Salvetti
Cecina-Volterra
Campiglia Marittima-Piombino
Palo-Ladispoli (1)
Pontegalera-Fiumicino
Empoli-Chiusi
Asciano-Grosseto
Roma Trast.-Ronciglione-Viterbo P. R.
Roma-Napoli
Roma-Albano-Nettuno
Roma-Frascati
Roma-Velletri-Terracina
Velletri-Segni
Roccasecca-Avezzano
Caianello-Isernia
Sparanise-Gaeta
Napoli-Taranto-Brindisi
Napoli-Gragnano
Napoli-Cancello-Benevento
Cancello Torre Annunziata
Mercato S. Severino-Salerno
Codola-Nocera
Avellino-Rocchetta S. Antonio
Napoli-Reggio Calabria Porto
S. Eufemia-Catanzaro M.
Sicignano-Lagonero
Metaponto R. Calabria-Porto
Sibari-Cosenza-Pietrafitta
Lago Maggiore
Lago di Como

(1) Durante la stagione d'esercizio della linea.

Prezzi per 1 anno
per una persona

1ª classe	L. 1500
2ª classe	› 1020
3ª classe	› 700

per due persone della stessa Ditta

1ª classe	L. 2000
2ª classe	› 1369
3ª classe	› 935

Biglietti di congiunzione agli itinerari degli abbonamenti speciali.

In congiunzione cogli itinerari degli abbonamenti speciali di cui alla precedente tariffa sono rilasciati appositi biglietti di abbonamento, ai prezzi ed alle condizioni seguenti:

Abbonamenti di durata fino a 30 giorni.	1ª classe	L. 0,15	Per ogni viaggiatore e per chilometro.
	2ª ›	› 0,11	
	3ª ›	› 0,07	
Abbonam. di 3 mesi.	1ª ›	› 0,30	
	2ª ›	› 0,22	
	3ª ›	› 0,14	
Abbonam. di 1 anno — per una persona.	1ª ›	› 0,90	
	2ª ›	› 0,65	
	3ª ›	› 0,45	
Abbonam. di 1 anno — per due persone della stessa Ditta	1ª ›	› 1.20	Per ogni abbonamento e per chilometro
	2ª ›	› 0,87	
	3ª ›	› 0,60	

PARTE V.

Tariffe per la spedizione dei colli a grande velocità
del peso fino a **20** *chilogrammi.*

Tariffa speciale N. 1 G. V.
PACCHI FERROVIARI — Messaggerie e Merci.

ZONE DI PERCORRENZA	Prezzo per ogni spedizione — sino a 5 Kg.	da oltre 5 sino a 10 Kg.	da oltre 10 sino a 15 Kg.	da oltre 15 sino a 20 Kg.
Fino a 200 chilometri	0.50	0.60	0.95	1.25
Da 201 a 400 id.	0.60	1.00	1.30	1.70
Oltre 400 id.	1.25	1.85	2.15	3.10

Avvertenze. — *a*) In aggiunta ai prezzi di cui sopra, si riscuotono per ogni spedizione:
Centesimi 5 di tassa di trasbordo per la traversata dello stretto di Messina;
› 5 per tassa di facchinaggio esterno per le spedizioni da o per Venezia Santa Lucia.
b) Sono esclusi dalla presente tariffa i colli contenenti numerario, carte valori, oggetti preziosi, oggetti d'arte e di collezione, merletti e pizzi a mano.

Estratto delle Condizioni.

Per i trasporti da eseguirsi in base a questa tariffa occorre la presentazione della nota di spedizione ordinaria.

Ogni spedizione deve essere costituita da un solo collo, nè è ammesso che possa essere formata da più colli riuniti con un semplice legaccio.

I colli ingombranti, e cioè quelli di volume eccedente i mc. 0,250, o che abbiano una delle dimensioni superiori a m. 2, vanno soggetti all'aumento del 50 per cento.

La consegna a domicilio è obbligatoria in tutte quelle località nelle quali, esistendo tale servizio, la tassa relativa non è superiore a cent. 15

Le messaggerie e le merci ammesse a fruire di questa tariffa sono escluse dal trasporto coi treni diretti od accelerati. Eccezionalmente però, previa domanda scritta dal mittente sulla nota di spedizione potranno essere ammesse all'inoltro coi detti treni:

le merci della tariffa speciale N° 11 G. V., quando vengano presentate per il trasporto sotto il regime della presente tariffa;

le mode e le confezioni — le confetture, pasticcerie e liquori — il seme bachi — le foglie di gelso i bozzoli vivi — gli animali vivi d'ogni specie, piccoli, in gabbie o casse pesanti non oltre i 10 Kg. — i sieri curativi — l'ossigeno — gli addobbi funebri — i fiori artificiali (sciolti, in mazzi, corone, ghirlande, ecc.) — le casse mortuarie, vuote — le urne cinerarie, vuote — le candele e torcie di cera.

In tale caso i prezzi sopraindicati saranno aumentati del 50 e rispettivamente del 25 % per l'intiera percorrenza del trasporto anche quando l'inoltro col treno diretto od accelerato avesse luogo solo parzialmente.

Questa facoltà di acceleramento è comunque subordinata alle esigenze del servizio.

Tariffa speciale N. 11 G. V.
PACCHI FERROVIARI — Derrate alimentari, prodotti di agricoltura e recipienti vuoti.

ZONE DI PERCORRENZA	Prezzo per ogni spedizione — sino a 5 Kg.	da oltre 5 sino a 10 Kg.	da oltre 10 sino a 15 Kg.	da oltre 15 sino a 20 Kg.
Fino a 200 chilometri	0.45	0.55	0.70	0.90
Da 201 a 400 id	0.55	0.70	0.90	1.15
Oltre 400 id.	0.90	1.15	1.65	2.00

Avvertenze. — In aggiunta ai prezzi indicati si riscuotono per ogni spedizione:
Centesimi 5 di tassa di trasbordo per la traversata dello stretto di Messina;
› 15 per le formalità doganali al punto di confine per le spedizioni destinate a Modane e per quelle da e per Chiasso;
› 40 pel tratto da Modane confine a Modane stazione;
› 5 per tassa di facchinaggio esterno per le spedizioni da o per Venezia S. Lucia.

NB. — Sono esclusi dalla presente tariffa i trasporti, da e per Chiasso loco, di colli chiusi di peso non superiore a 5 chilogr. I trasporti diretti a Modane loco e quelli di peso superiore a 5 chilogr. da e per Chiasso loco, possono eccezionalmente essere eseguiti in base alla presente tariffa.

Estratto delle Condizioni.

Occorre la presentazione di una speciale richiesta di spedizione conforme al modello stabilito.

Ogni spedizione deve essere costituita da un sol collo, nè è ammesso che possa essere formata da più colli riuniti con un semplice legaccio. Le spedizioni si effettuano esclusivamente in *porto affrancato*.

I colli debbono essere imballati o condizionati in modo da poter essere caricati, trasportati e scaricati senza pericolo di danno, tanto per le merci che contengono, quanto per le altre con le quali si possono trovare in contatto.

I prezzi di questa tariffa non sono applicabili ai colli ingombranti, quelli cioè di volume eccedente i m³ 0.250, o che abbiano una delle dimensioni superiori a m. 2.

Non sono ammesse spese anticipate.

La consegna a domicilio è obbligatoria in tutte quelle località nelle quali, esistendo tale servizio, la relativa tassa non è superiore a centesimi 15 per ogni spedizione.

La tassa pel timbro francese, pei trasporti diretti a Modane loco, deve essere pagata dal destinatario.

I trasporti diretti a Modane loco e quelli di peso superiore a 5 chilogrammi da e per Chiasso loco devono essere scortati dalle dichiarazioni doganali, nel prescritto numero di esemplari.

In caso di perdita, ammanco od avaria, l'interessato non può pretendere un indennizzo superiore a Lire 3 per chilogrammo di merce, con diritto però nell'Amministrazione ferroviaria di liquidare tale indennizzo in ragione del prezzo degli oggetti in comune commercio al luogo di partenza, qualora questa maniera di liquidazione importi un indenizzo minore.

Previa domanda del mittente, scritta sulla richiesta di spedizione, i trasporti potranno essere eseguiti coi treni diretti, od accelerati, aumentando, rispettivamente, del 50 e del 25 per cento i prezzi sopra indicati per l'intera percorrenza del trasporto anche quando l'inoltro col treno diretto od accelerato avesse luogo solo parzialmente. Questa facoltà di acceleramento è comunque subordinata alle esigenze del servizio ferroviario, sicchè le Amministrazioni, a loro esclusivo giudizio, potranno limitarla o sospenderla interamente previo avviso al pubblico nelle stazioni interessate.

Tariffa ferroviaria per trasporto feretri e ceneri mortuarie.

QUALITÀ		PREZZO per chilometro	DIRITTO fisso
Feretri	*Per feretro*	0. 464	3. 48
Id. sopra carri mortuari e particolari . .	*Per carro*	0. 696	3. 48
Ceneri mortuarie, ossa e parti di cadaveri racchiuse in anfore od urne incassate	*Per cassa*	0. 116	1. 16

Tassa trasporto salme nell'interno . . . . L. 420

» trasporto all'estero o dall'estero . . . . » 360

I feretri viaggiano coi treni omnibus; qualora su richiesta del mittente e consentendolo le esigenze del servizio il trasporto dei feretri venisse eccezionalmente concesso coi convogli diretti od accelerati, i prezzi di cui sopra saranno aumentati del 50 % sui diretti e del 25 % sugli accelerati.

NB. I feretri si trasportano in vagoni separati e contro consegna alla stazione di partenza di un permesso dell'Autorità politica e cioè del Prefetto della Provincia dove seguì la morte. Se si trattasse dell'introduzione di un cadavere dall'estero è necessaria l'autorizzazione del Ministro dell'interno.

Trasporto di feretri in carrozze salone mortuarie.

Due vetture salone sono specializzate pel trasporto di lusso dei feretri. La vettura offre, oltre a compartimento, convenientemente addobbato, nel quale si colloca il feretro, un compartimento di 1ª classe in cui possono prender posto le persone che desiderassero di accompagnarlo.

Tariffa pel compartimento feretri.

Treni diretti L. 1,044 per km. - Treni accelerati L. 0,870 per km. - Treni omnibus L. 0,696 per km. - Diritto fisso L. 1,40.

Pel compartimento di 1ª cl. (da considerarsi come riservato).

Tanti biglietti di 1ª classe (diretti o omnibus a seconda dei casi) quanti sono i viaggiatori, con minimo di 6.

Tassa minima per corsa con treni diretti L. 34,80; con treni accelerati od omnibus L. 29.

Per eventuale percorso a vuoto, sosta, nolo, sono dovute le relative tasse supplementari.

Pei feretri che si trasportassero in carri ordinari esistono addobbi, che verranno applicati nell'interno dei carri mediante pagamento di L. 17,40 a titolo di nolo degli addobbi, oltre le tasse per trasporto del feretro.

TRANVIE ELETTRICHE

(Aziende, linee, lunghezza, prezzi e segnali).

Gli enti che esercitano le linee tranviarie sono: Il Municipio per mezzo dell'Azienda tranviaria Comunale che esercisce la rete già dell'Alta Italia, e le due Società, Anonima dei Tramways di Torino e Torinese di Tramways e Ferrovie Economiche

Società Anonima dei Tramways di Torino e Società Torinese di Tramways e Ferrovie Economiche.

Direzione comune: corso Regina Margherita 114 – Stazione elettr.: via Pisa 24, rimesse via Trana 8, corso Casale e Barriera di Nizza.

Prezzi d'abbonamento: Un anno L. 130, nove mesi L. 100, sei mesi L. 75, tre mesi L. 45, un mese L. 20. — *Abbonamenti mensili;* Una linea L. 10, due linee L. 15.

Avvertenze. — Il prezzo delle corse varia secondo la lunghezza delle linee, alcune delle quali sono divise in sezioni; per ogni linea indichiamo il prezzo del percorso intero e delle singole sezioni.

Col biglietto di corrispondenza da cent. 15 si possono percorrere due tratti di linee diverse; questi biglietti non sono valevoli che per un'ora, però dopo le ore 20 sono valevoli fino al termine del servizio. Questi biglietti non servono per il ritorno sulla medesima linea.

Le corse del mattino si pagano cent. 5 fino alle ore 8 a partire dal 16 marzo fino al 15 novembre; alle 9 dal 16 novembre al 15 marzo.

Barriera di Lanzo–Barriera di Orbassano. — Strada di Lanzo, corso Emilia, via Ponte Mosca, piazza Emanuele Filiberto, via Milano, piazza e via Palazzo di Città, p. Castello, v. Roma, p. S. Carlo, segue via Roma, p. Carlo Felice, v. Sacchi, corsi Duca di Genova, Re Umberto, Peschiera, Crocetta, barr. d'Orbassano. Lunghezza: metri 6120. — Prezzi: tutto il percorso cent. 15; dalla Crocetta alla stazione della ferrovia Torino Ciriè-Lanzo cent. 10; dalla Barriera di Lanzo a via Sacchi, cent. 10. — Segnali: tabella e fanali verdi.

Barriera di Nizza-Piazza Castello. — Vie Nizza, Lagrange, Accad. delle Scienze, p. Castello. — Lunghezza: m. 3420. — Prezzo: cent. 10 l'intero percorso. — Segnali: tabella e fanali rossi.

Barriera di Nizza-Piazza Emanuele Filiberto. — Barr. di Nizza, v. Mad. Cristina, v. Accad. Albertina, p. Carlo Emanuele II, segue v. Accad. Albertina, v. Rossini, corsi S. Maurizio, Regina Margherita, piazza Emanuele Filiberto — Lunghezza: metri 4560 — Prezzo: cent. 10. — Segnali: tabella gialla e fanali bianchi.

Barriera di Piacenza-Barriera del Martinetto, con prolungamento dalla p. Gran Madre di Dio al Dazio Villa della Regina. — Barr. di Piacenza, via Moncalieri, piazza Gran Madre di Dio, v. Po, p. Castello, v. Garibaldi, p. Statuto, v. S. Donato, barriera del Martinetto. — Lunghezza: m. 5548. — Prezzi: tutto il percorso cent. 15; dalla barr. di Piacenza alla p. Statuto cent 10; dalla barr. del Martinetto alla p. Gran Madre di Dio cent. 10. — Segnali: tabella e fanali rossi.

Piazza Gran Madre di Dio-Dazio Villa ella Regina m. 628. — Prezzi: I biglietti di corrispondenza a cent. 10 valevoli sulle linee Susa e Martinetto. — Segnale: tabella e fanali verdi.

Barriera di Casale-Porta Nuova. — Ponte e c. Regina Margherita, via Vanchiglia, piazza Vittorio Emanuele I, vie Princ. Amedeo, Accad. delle Scienze, Lagrange, piazza Carlo Felice. — Lunghezza: metri 3332. — Prezzo: cent. 10. — Segnali: tabella e fanali verdi.

Ospedale Umberto I-Piazza Emanuele Filiberto. — Ospedale Umberto I, stradale di Stupinigi, vie S. Secondo, Arsenale, corsi Oporto, Re Umberto, piazze Solferino, Venezia, corso Siccardi, via Consolata, corso Regina Margherita, piazza Emanuele Filiberto. — Lunghezza: m. 3820 circa. — Prezzo: cent. 10. — Segnali: tabella e fanali verdi.

Borgo San Salvario-Piazza Emanuele Filiberto. — Corso Valentino, vie Ormea, Berthollet, Nizza, piazza Carlo Felice, v. Venti Sett. corso Regina Margherita, piazza Eman. Filiberto. — Lunghezza: m. 3280 — Prezzo: cent. 10. — Segnali: tabella e fanali verdi.

Barriera di Casale-Ospedale Amedeo di Savoia. — Barriera di Casale, c. Regina Margherita, p. Eman. Filiberto, segue quindi il c. Reg. Margherita fino all'Ospedale Amedeo di Savoia. — Lunghezza: metri 4635. — Prezzi: tutto il percorso centesimi 15, dalla barr. di Casale al rondò Valdocco cent. 10, dalla v. Rossini all'Ospedale Amedeo di Savoia cent 10 — Segnali: tabella bianca e fanali rossi.

Valentino (Circolare). — Ponte Umberto I, Valentino, c. Valentino, via Nizza, P. Carlo Felice, via Arsenale, c. Oporto, Re Umberto, p. Solferino, piazza Venezia, corso Siccardi, v. Consolata, c. Regina Margherita, p. Eman. Filiberto, corso Regina Margherita, v. Venti Settembre, v. Barbaroux, v. Pietro Micca, p. Castello, v. Lagrange, v. Mazzini, c. Cairoli, Ponte Umberto I. — Lunghezza: metri 7550. — Tutto il percorso, centesimi 15; cent. 10 per il percorso di due sezioni. Le sezioni hanno termine rispettivamente nei punti seguenti: p. Em. Filiberto, piazza Bodoni, Ponte Umberto I, c. Oporto. — Segnali: tabella e fanali bianchi.

Barriera di Francia – Ospedale Maria Vittoria. — (Linea Vinzaglio) — Barr. e stradale di Francia p. Statuto, v Garibaldi, p. Castello, v. Roma, p. S. Carlo, segue v. Roma, p. Carlo Felice, c. Vittorio Em. II, c. Vinzaglio, v. Cernaia, piazza e corso S. Martino, p. Statuto, v Cibrario e Ospedale Maria Vittoria e viceversa. — Lunghezza: metri 6950. — Prezzi: percorso intero cent. 15; dalla barr. di Francia al monumento di Vitt. Eman. II passando per p. Castello e p. Carlo Felice cent. 10, dall'Ospedale Maria Vittoria alla p. Castello passando per p. Carlo Felice cent. 10 — Segnali: tabella e fanali bianchi.

Barriera Foro Boario - Piazza Emanuele Filiberto — Barriera Foro Boario, corsi Vittorio Emanuele II, Vinzaglio, Oporto, via Venti Settembre, p. San Giovanni segue via Venti Settembre, corso Regina Margherita, piazza Emanuele Filiberto. — Lunghezza: metri 3760 — Prezzo: cent. 10. — Segnali: tabella e fanali rossi.

Ponte Isabella - Barriera di Milano. — Ponte Isabella, corsi Dante, Massimo d'Azeglio, Raffaello, via Madama Cristina, corso Vittorio Emanuele II, piazza Carlo Felice, v. Roma, p. S. Carlo, segue via Roma, p. Castello, via e piazza Palazzo di Città, v. Milano, p. Eman. Filiberto, via Ponte Mosca, corsi Emilia e Vercelli, barriera di Milano. — Lunghezza: metri 6337, divisa in due sezioni. — Prezzo: cent. 15 tutto il percorso; cent. 10 dalla Barriera di Milano al corso Valentino o dal ponte Isabella alla stazione della ferrovia Torino-Ciriè-Lanzo. — Segnali: tabella bleu e fanali rossi.

Porta Susa-Madonna del Pilone. — Piazza San Martino (Porta Susa), vie Cernaia, S. Teresa, p. S. Carlo, v. Maria Vittoria, p. Carlo Emanuele II, segue via Maria Vittoria, v. Bonafous, piazza e ponte Vitt. Em. I, p. Gran Madre di Dio, c. Casale, barr. di Casale, Madonna del Pilone — Lunghezza: metri 4755 circa. — Prezzo: cent. 15 tutto il percorso, cent. 10 da Porta Susa alla barr. di Casale, o dalla Mad. del Pilone alla barr. di Casale. — Segnali: tabella bleu chiaro, fanali rossi.

— Sulle linee **Barriera Casale-Porta Susa** e **Barriera Casale-Ospedale Amedeo di Savoia** si può acquistare un biglietto da cent. 15 che dà diritto a percorrere, oltre ad una delle linee predette, nel giorno e nel termine di un'ora, la linea **Porta Susa-Madonna del Pilone.**

Viali (Circolare). — Piazza Statuto, corsi Princ. Eugenio, Reg. Margherita, p. Em. Filib., segue corsi Reg. Margherita, San Maurizio, via Bava, piazza Vittorio Emanuele, I via Bonafous, corsi Cairoli, Vittorio Em. II, Re Umberto, p. Solferino, via Cernaia, piazza e corso S. Martino, piazza Statuto. — Lunghezza: metri 7306. — Prezzo: cent. 10 ogni due sezioni; cent. 15 per tre sezioni; cent. 20 per tutto il percorso. Le sezioni hanno termini rispettivamente alle stazioni Porta Nuova e nelle piazze Statuto, Emanuele Filiberto, Vittorio Emanuele I. — Segnali: tabella rossa, fanali verdi.

Azienda Tranvie Municipali
Linee esercite dal *Municipio di Torino.*

Sede della Commissione Amministratrice: Palazzo Municipale.

Direzione dell'Azienda: Corso Regina Margherita, 12-14.

Prezzi d'abbonamento per tutte le linee: Un anno L. 90, sei mesi L. 50, tre mesi L. 28, un mese L. 10. — **Per una linea**: Anno L. 60, sei mesi L. 30, tre mesi L. 15, un mese L. 5.

Abbonamenti ridotti al personale di aziende pubbliche e private per abbonamenti collettivi in numero non inferiore a 10 per ogni amministrazione.

Avvertenze. — Il prezzo delle corse varia secondo la lunghezza delle linee, alcune delle quali sono divise in sezioni; per ogni linea indichiamo il prezzo del percorso intero e delle singole sezioni.

Col biglietto di corrispondenza da cent. 15 si possono percorrere **due sezioni nell'andata e due nel ritorno**; questi biglietti sono valevoli per tutto il giorno nel quale sono distribuiti e servono anche per il **ritorno sulla linea di distribuzione**.

Le corse del mattino si pagano cent. 5 fino alle ore 8 coll'orario estivo; alle ore 9 coll'orario invernale.

Cavalcavia. — Piazza Castello, vie Carlo Alberto, Cavour, S. Massimo, corsi Vittorio Emanuele II, Massimo d'Azeglio, via Valperga Caluso, Cavalcavia, corsi Sommeiller, Peschiera (piazza d'Armi), corso Siccardi, mon. Vittorio Eman. II, c. Siccardi, v. Giannone, piazza Solferino, via Pietro Micca, piazza Castello e viceversa. — Lunghezza: metri 6648. — Prezzo: cent. 15 l'intero percorso; cent. 10 percorso di quattro sezioni. — Segnali: Tabella rossa col num. **(1)**.

(1)

Barriera di Nizza–Barriera di Lanzo–Madonna di Campagna. — Lingotto, barriera di Nizza, vie Nizza, Cellini, Ormea, corsi Dante, Massimo d'Azeglio, Vittorio Emanuele II, vie S. Massimo, Cavour, Arcivescovado, Arsenale, Alfieri, piazza Solferino, via Giannone, corso Siccardi, via Bertola, piazza S. Martino (Stazione Porta Susa), corso S. Martino, piazza Statuto, corso Principe Oddone, barriera di Lanzo (Stazione Dora), strada provinciale di Lanzo, viale della Madonna di Campagna e viceversa. — Lunghezza: metri 9440. — Il percorso della linea è diviso in 4 sezioni: Lingotto, corso Valentino — corso Valentino, piazza Solferino — piazza Solferino, barriera di Lanzo — barriera di Lanzo, Madonna di Campagna. — Prezzo: cent. 20 l'intero percorso; cent. 15 percorso di 3 sezioni consecutive; cent. 10 percorso di 2 sezioni consecutive. — Lunghezza metri 9385. — Segnale: Tabella verde col num. **(2)**.

(2)

Barriera di Casale–Barriera di Francia — Barriera di Casale, ponte e corso Regina Margherita, via Napione, corso S. Maurizio, via della Zecca, piazza Castello, via Pietro Micca, piazza Solferino, via Giannone, corso Siccardi, via Bertola, piazza S. Martino, Stazione Porta Susa, Cavalcavia, via Duchessa Jolanda, barriera di Francia. — Lunghezza: m. 5300. — Prezzo cent. 10. — Segnale: Tabella bianca col num. **(3)**.

(3)

Monumento della Crimea–Piazza Emanuele Filiberto. — Corso Vitt. Em. II (oltre Po), c. Vittorio Eman II, via S. Massimo, via Montebello, corso Regina Margherita, piazza Emanuele Filiberto (Porta Palazzo) e viceversa. — Lunghezza: metri 3360. — Prezzo: cent. 10. — Segnale: Tabella bianca col numero **(4)**.

(4)

Borgo S. Paolo-Ponte Reg. Margh. — Via Monginevro dal corso Racconigi, barr. S. Paolo, via Principi d'Acaja, corso Vitt. Em. II, piazza Carlo Felice, segue corso Vittorio Emanuele II, via Carlo Alberto, via dell'Ospedale, via Lungo Po, ponte Vittorio Emanuele I, via Napione, corso Regina Margherita, ponte Regina Margherita, barriera di Casale e viceversa. — Lunghezza metri: 6460 — Prezzo cent. 15 per l'intero percorso; dal Borgo S. Paolo a piazza Vittorio Em. I, o dal corso Vinzaglio al Ponte Regina Margherita o viceversa cent. 10. — Segnale: Tabella verde col num. **(5)**.

(5)

Piazza Castello–Cimitero. — Piazza Castello, via della Zecca, via Montebello, corso Regina Margherita, ponte Rossini, via Reggio, via Catania, piazzale del Cimitero e viceversa. — Lunghezza: m. 2115. — Prezzo cent. 10. — Segnale: Tabella verde col num. **(6)**.

(6)

Per le Amministrazioni delle Tranvie elettriche vedasi l'*Indice delle Materie.*

TARIFFE DAZIARIE

TARIFFA I.

Tasse di consumo all'introduzione nella Cinta daziaria.

CAPO PRIMO
Tasse governative ed addizionali.

CAT. I. Bevande.

Alcool e acquavite in fusti fino a 59 gradi centesimali dell'alcoolometro di Gay-Lussac, l'ettolitro lire 15.
Alcool e acquavite a più di 59 gradi centesimali dell'alcoolometro di Gay-Lussac, e liquori in fusti, l'ettolitro lire 24.
Alcool, acquavite e liquori in bottiglie, caduna lire 0,10.
Mosto, l'ettolitro lire 9.
Uva fresca in quantità maggiore di 2 chilogr., al quintale lire 7.
Uva secca, al quintale lire 20.
Vino comune della forza alcoolica inferiore ai 15 gradi ed aceto in fusti, l'ettolitro lire 10,80.
Vino comune della forza alcoolica da 15 gradi in più e vini di lusso, l'ettolitro lire 11,90.
Vinello, mezzovino, posca, agresto, l'ettol. lire 5,40.

CAT. II. Carni.

Agnelli e capretti, per capo lire 0,60.
Buoi, vacche, tori, manzi e tutte le altre bovine, compresi i bufali, al quintale lire 9.
Carne macellata fresca bovina, suina ed ovina, al quintale lire 18,75.
Carne equina, al quintale lire 4.
Carne salata, strutto bianco e lardo, al quintale lire 32,50.
Maiali, al quintale lire 12.
Maiali piccoli da latte, per capo lire 5.
Pecore, montoni, capre, al quintale lire 5.
Vitelli e vitelle sino a 150 chilog., al quintale lire 13.
Vitelli e vitelle oltre i 150 chilogr., al quintale lire 10,50.

CAT. III. Riso.

Risino, al quintale lire 1.
Riso, al quintale lire 3.
Riso con buccia, al quintale lire 1,50.

CAT. IV. Olii, burro.

Burro, al quintale lire 10.
Frutti e semi oleiferi fino al rendimento in olio del 30 %, al quintale lire 2,50.
Frutti e semi oleiferi di rendimento in olio oltre il 30 % ed olive fresche, al quintale lire 3.
Olio vegetale ed animale di qualunque sorta, al quintale lire 10.
Olii concreti e burri vegetali, al quintale lire 6.
Olio minerale, al quintale lire 5.
Sego o sevo, al quintale lire 6.

CAT. V. Zucchero.

Zucchero, al quintale lire 8,50.

CAPO SECONDO
Tasse esclusivamente comunali.

CAT. VI. Commestibili.

Cacao in grana o triturato, al quintale lire 5.
Cacao in pasta od in polvere, al quintale lire 10.
Caffè, al quintale lire 5.
Carne preparata, al quintale lire 32,50.
Confetti, cioccolato e mostarde non nominate a parte, al quintale lire 25.
Conigli e porchetti d'India, al quintale lire 10.
Conserve e mostarde semplici e legumi in composta, al quintale lire 10.
Formaggi di 1ª categoria, al quintale lire 15.
Formaggi di 2ª categoria, al quintale lire 10.
Formaggi di 3ª categoria, al quintale lire 5.
Frutta in composta e conserve di frutta, al quintale lire 15.
Frutti secchi d'ogni qualità, al quintale lire 15.
Funghi essiccati, al quintale lire 20.
Funghi freschi, al quintale lire 4.
Miele, al quintale lire 15.
Pesci freschi di 1ª categoria, al quintale lire 40.
Pesci freschi di 2ª categoria, al quintale lire 15.
Pesci freschi di 3ª categoria, al quintale lire 5.
Pesci comunque preparati di 1ª categoria al quintale lire 30.
Pesci comunque preparati di 2ª categoria, al quintale lire 10.
Pesci preparati di 3ª categoria, al quint. lire 5.
Pollame vivo, al quintale lire 25.
Pollame morto, al quintale lire 30.
Selvaggina di piuma, al quintale lire 40.
Selvaggina di pelo, al quintale lire 25.
Tapioca e fecole, al quintale lire 4.
Tartufi bianchi anche conservati, al quintale lire 100.
Tartufi neri anche conservati, al quintale lire 50.
Thè, al quintale lire 40.

CAT. VII. Bevande.

Acido acetico o pirolignico, al quintale lire 30.
Acque gassose, l'ettolitro lire 3.
Acque minerali da tavola, all'ettolitro lire 10; alla bottiglia lire 0,10.
Birra in fusti ed in bottiglie, l'ettolitro lire 3.
Glucosio solido, al quintale lire 8,50.
Glucosio liquido e sciroppi semplici non aromatizzati, al quintale lire 7,50.
Melassa, al quintale lire 4.
Sciroppi aromatizzati, al quintale lire 15.
Vinaccie di 1ª categoria, al quintale lire 3.
Vinaccie di 2ª categoria, al quintale lire 1,10

CAT. VIII. Combustibili.

Candele steariche, al quintale lire 15.
Carbone artificiale, al quintale lire 0,30.
Carbone di coke ed antracite, al quintale lire 0,50.
Carbone di legna, al quintale lire 0,60.
Cera lavorata, al quintale lire 15.
Cera greggia, cera vegetale, stearina, parafina, spermaceti, ed i così detti in commercio *acidi grassi concreti*, al quintale lire 10.
Energia elettrica, per ettowatt lire 0,004.
Fiammiferi, eccettuati quelli in legno, al quintale lire 10.
Gas, al metro cubo lire 0,03.
Legnami d'ogni qualità, al quintale lire 0,30.
Polvere e detriti di carbone di qualsiasi sorta, al quintale lire 0,15.

CAT. IX. Foraggi.

Biade, al quintale lire 2,50.
Fieno, carrube ed avena in steli, compresa la mischiata con erba o paglia, al quint. lire 1.
Paglia, al quintale lire 0,50.
Strame ed impagli, al quintale lire 0,30.

CAT. X. Materiali da costruzione (1).

Arenarie di ogni qualità e provenienza comunque lavorate, al quintale lire 1,50.
Arenarie di ogni qualità e provenienza, greggie, in blocchi od in lastre semplicemente segate, al quintale lire 0,50.
Lavori di metallo di 1ª cat. al quint. lire 6,—.
» 2ª » » » 1,75.
» 3ª » » » 0,50.
Lavori in terra cotta, gesso, cemento o scagliola, al quintale lire 2.
Lavori in porcellana e maiolica, al quintale lire 4.
Legno lavorato semplice, anche verniciato, al quintale lire 5.
Marmi anche artificiali ed affini, comunque lavorati, e pietre lucidate, al quintale lire 2.
Marmi di ogni qualità e provenienza, greggi, in blocchi od in lastre semplicemente segate, al quintale lire 0,60.
Pietre da taglio di ogni qualità e provenienza, comunque sagomate o lavorate e tufi detti *mursi*, naturali od artificiali, al quintale lire 0,40
Pietre da taglio di ogni qualità e provenienza, non lavorate o grossamente sbozzate, compresi i cunei o lastre per marciapiedi, rotaie, cunettoni e zoccoli ordinari, al quintale lire 0,20.

CAT. XI. Mobili.

Lavori da panieraio di lusso, al quintale lire 6.
Lavori da panieraio ordinari, al quintale lire 3.
Mobili nuovi di lusso, al quintale lire 20.
Mobili comuni nuovi, al quintale lire 9.
Mobili ordinari nuovi, al quintale lire 6.

CAT. XII. Saponi e materie grasse.

Glicerina ordinaria, al quintale lire 5.
Grassi, al quintale lire 6.
Liscive solide e liquide, al quintale lire 2.
Sapone di 1ª categoria, al quintale lire 24.
Sapone di 2ª categoria, al quintale lire 5.

CAT. XIII.
Oggetti diversi di consumo locale.

Acque spiritose d'odore, al quintale lire 20.
Amido, al quintale lire 4.
Carta da parato in pezze di color naturale o tinta in pasta, al quintale lire 3.
Carta da parato con qualunque tinta, al quint. l. 20.
Carta di qualunque sorta, bianca, colorata, stampata, litografata, scritta, cartoni e lavori in cartonaggio, al quintale lire 0,10.
Cristalli e luci da specchi in lastre, al quint. lire 5.
Lucido, al quintale lire 6.
Profumerie, al quintale lire 40.
Vernici, al quintale lire 10.
Vetri, al quintale lire 2,50.

CAPO TERZO
Tare.

CAT. XIV. Tare generali (2).

Bigoncie (*sëber*), albi (*tinozzi*):
Con coperchio, chilogr. 15.
Senza coperchio, chilogr. 12.
Botti e barili:
Cerchiati in ferro od in legno e ferro, chilogr. 15.
Cerchiati in legno, chilogr. 10.
Botti in tutto ferro:
Fino a 250 chilogr. di peso lordo, chilogr. 20.
Da 251 a 330 chilogr. di peso lordo (*tara fissa*), chilogr. 50.
Oltre 330 chilogr. di peso lordo, chilogr. 15.
Bottiglie e bottiglioni di vetro, flacons, anche con rivestimento, chilogr. 25.
Carri di trasporto: Miriagrammi 35 sino a 100 miriagrammi, coll'aumento di *un* miriagr. per ogni quintale di peso lordo oltre i primi 100 miriagrammi; ogni frazione di quintale si calcola per intiero.
Casse, cassoni e tamburi:
Con coperchio, chilogr. 10.
Senza coperchio, chilogr. 8.
Casse a listelli, chilogr. 8.
Cesti, cestoni e scatole in legno, od in legno e latta, chilogr. 5.
Corbe e corbini, chilogr. 8.
Damigiane: con rivestimento, chilogr. 20.
» senza rivestimento, chilogr. 15.
Doppia tela, chilogr. 2.
Fiaschi di vetro, chilogr. 10.
Fusti cilindrici di assicelle di legno curvato fino a 200, chilogr. 14.
Imballaggi: Di stuoia semplice, chilogr. 3.
» Di stuoia doppia e fardi, chilogr. 6
Involture speciali, chilogr. 2.
Otri di pelle, anche col sacco, chilogr. 5.
Sacchi od involti di tela, chilogr. 1.
Scatole in cartone, chilogr. 2.
Vasi di terra, rame, ferro, piombo, stagnoni anche fasciati con funi, erba od altro, chilogr. 25.
Vasi di zinco, chilogr. 15.
Vasi, scatole di latta e vasi di vetro non nominati a parte, chilogr. 8.

CAT. XV. Tare speciali.

Biacche, colori e mastici a base di olio:
Casse con latte, chilogr. 8.
Casse o latte, chilogr. 4.
Fusti, chilogr. 7.
Burro: corbe e cestoni, compresi gl'involti speciai, del genere, sino a 100 chilogr. di peso lordlo senza colmo, chilogr. 10.

---

(1) Il dazio sui materiali murali impiegati nelle costruzioni edilizie, entro e fuori cinta, si applica a computo delle costruzioni stesse, in base ad apposito regolamento ad annesse tariffe.

(2) È autorizzata la tara reale per *recipienti di peso uniforme* quando essa sia facile ed esatta mediante opportuno esperimento.

NB. È ammessa la tara reale dei carri e dei recipienti, purchè risulti dal bollo municipale a fuoco, secondo le relative disposizioni (Art. 33 Istruzioni).

Burro, col colmo, chilogr. 8.
Id., oltre i 100 chilogr. di peso lordo, chilogr. 8.
Carbone, tele, chilogr. 2.
Carne preparata: vasi di terra contenenti estratto di carne, chilogr. 50
Cemento, barili di legno, chilogr. 5.
Combustibili e foraggi: è accordato il bollamento dei carri sotto l'osservanza delle relative disposizioni di cui all'art. 33 delle Istruzioni.
Conserva di pomidoro:
Scatole di latta di peso lordo non superiore ai 220 grammi, chilogr. 15.
Id. di peso lordo fra 221 e 500 grammi, chilogr. 12.
A quelle di peso superiore si applicano le tare generali.
Fiammiferi di cera: scatole cartone, chil. 30.
Formaggi: botti e barili, chilogr. 7.
Funghi freschi in cesti, chilogr. 15.
Glicerina e sciroppo in damigiane con rivestimento, chilogr. 15.
Id. id. senza rivestimento, chilogr. 10.
Glucosio, melasso e miele:
Botti e barili comunque cerchiati sino a 30 chilogr. di peso lordo, chilogr. 10.
Botti e barili comunque cerchiati oltre a 30 chilogr. di peso lordo, chilogr. 7.
Casse con latte, chilogr. 10.
Vasi di latta, chilogr. 5.
Cebri sino a 30 chilogr. di peso lordo tara 10 %, oltre i 30 chilogr. tara 7 %.
Olio di merluzzo: fusti speciali cerchiati ferro con latta interna, tara 17 %
Olio minerale:
Fusti di ferro con rivestimento di legno e ferro pel petrolio, chilogr. 25.
Lattoni speciali della Società Italo-Americana pel petrolio, chilogr. 10.
Fusti di ferro senza rivestimento, pel petrolio, chilogr. 19.
Casse con latte, chilogr. 15.
Vasi di latta, chilogr. 6.
Damigiane comunque rivestite, chilogr. 20.
Olio vegetale: fusti legno comunque cerchiati non oltre i 120 kg. di peso lordo, chilogr. 20.
Pesci freschi:
Cesti e cestoni senza ghiaccio, chilogr. 10.
Id. col ghiaccio, chilogr. 18.
Bigoncie o barili comunque cerchiati, casse e cassoni senza ghiaccio, chilogr. 20.
Id., col ghiaccio, chilogr. 28.
Pesci preparati
Barili con alici salate, chilogr. 25.
Barili con pesci scabecciati, marinati, tonno all'olio e simili chilogr. 20.
Cesti con pesci preparati di altra qualità, chilogr. 7.
Scatole di latta di peso non superiore ai 250 grammi, chilogr. 25.
Pollami e conigli:
Cestoni o gabbie dette da *pollame* con pollame vivo, chilogr. 12.
Gabbie delle Romagne, chilogr. 20.
Cestoni con reti, con pollame vivo, chilogr. 10.
Cesti con pollame morto, chilogr. 8.
Sevo: fusti cerchiati in ferro, chilogr. 10.
Id. in legno, chilogr. 8.
Uva fresca:
In cesti, cestoni e corbe, chilogr. 7.
In casse (ammessa la tara reale con bolla assicurazione al peso), chilogr. 10.
In botti, comunque cerchiate, con o senza coperchio, chilogr. 12.
Ai carri, compresi i cesti, i cestoni e le corbe, miriagr. 40.
Al solo carro, se carico di botti, bigoncie, albi, ecc., oltre alla tara legale ai recipienti miriagr. 33.
Vino ed aceto:
In fusti, comunque cerchiati, sino a 120 chilogrammi di peso lordo, chilogr. 20.
Id., da 121 a 160 chilogr. di peso lordo (*tara fissa*), chilogr. 24.
Id., da chilogr. 161 a 300, chilogr. 15.
Id., da chil. 301 a 375 (*tara fissa*), chilogr. 45.
Id., oltre i chilogr. 375, chilogr. 12.
In fusti cilindrici speciali di assicelle in legno curvato, chilogr. 14.
Zucchero (escluso quello candito e di latte, cui si applicano le tare generali):
Fusti, barili e casse, chilogr. 6.
Cassoni di origine, di legno duro, chilogr. 15
Fecci, chilogr. 12.

CAPO QUARTO
Tasse speciali.

Cat. XVI. Tasse di macellazione.

Buoi e manzi, per capo, lire 5,50.
Tori, vacche e moggie, per capo, lire 2,50,
Vitelli e vitelle, per capo, lire 2,50.
Maiali, per capo, lire 5,50.
Maiali piccoli da latte, per capo, lire 1.
Pecore, montoni e capre, per capo lire 0,30.
Agnelli e capretti, per capo, lire 0,40.
Equini, per capo lire 2.

Cat. XVII. Tassa di visita sanitaria.

Carni fresche macellate introdotte in città in quarti od in canale, e grossa selvaggina a pelo, al quintale lire 3.

Per le carni provenienti dal contado si deduce la tassa già pagata per la prima visita al sanitario municipale.

Cat. XVIII.
Tasse per spedizione di bollette.

Per ogni bolletta di riscossione e di peso (bianca escluse quelle altrimenti tassate e quelle che non importano dazio di una lira (oltre il bollo governativo), lire 0,05.
Per ogni bolletta di transito, assicurazione peso, licenza, lire 0,10.
Per ogni bolletta di transito con malleveria personale, cent. 15.

Cat. XIX.
Tasse per scorta e piombi.

Per ogni Agente daziario da ufficio ad ufficio sulla linea daziaria e per il Dock, gli scali ferroviari, caduna lire 0,50.
Per ogni piombo e relativa funicella, cad. lire 0 [illegible].

Cat. XX.
Tasse per analisi ed inquinamento.

Per ogni analisi, quando la medesima sia domandata dal contribuente ed il suo risultato non risponda alla dichiarazione da lui fatta, cad. lire [illegible].
Per l'inquinamento dei generi indicati nella tariffa, al quintale od ettolitro, lire 0,50.

Cat. XXI.
Tasse per ricerca e per copie.

Per ogni ricerca e per ogni registro, cad. lire 0,20.
Per ogni copia di bolletta ad uso amministrativo interno, cad. 0,20.
Per ogni copia di bolletta per altri usi (oltre il rimborso delle spese di bollo), caduna lire 0,60.

Cat. XXII.
Tasse di peso pubblico e di bollamento.

Per ogni pesatura: sino a 150 miriagr. di peso lordo, cad. lire 0,20.
Per ogni pesatura superiore ai 150 miriagr. e sino a 250 miriagr. di peso lordo, caduna lire 0,30.
Id., superiore ai 250 miriagr. di peso lordo, caduna lire 0,40.
Per l'apposizione di ogni bollo a fuoco ai carri ed alle botti vino, caduna lire 0,35.
Per l'apposizione di ogni bollo a fuoco ai recipienti vuoti (esclusi i carri) per la sola tara cad. lire 0,20.
Per l'apposizione di ogni targhetta per damigiana per accertarne la capacità o la tara, cent. 20.

Oltre i diritti di cui sovra è dovuto il rimborso di centesimi 5 per caduna bolletta per la tassa di bollo governativo.

TARIFFA II.
Sovratassa comunale alla tassa di fabbricazione degli alcooli e prodotti alcoolici, e tassa di fabbricazione interna della birra e delle acque gassose

Alcooli sino a 59 gradi, l'ettolitro lire 4.
Alcooli a più di 59 gradi, l'ettolitro lire 6.
Birra, l'ettolitro lire 3.
Acque gassose, l'ettolitro lire 7.

TARIFFA III.
Dazio di consumo nella parte del territorio comunale fuori della Cinta daziaria

Vino ed aceto, l'ettolitro lire 10,50 (1).
Alcool ed acquavite fino a 59 gradi in fusti, l'ettolitro lire 12.
Alcool ed acquavite a più di 59 gradi e liquori in fusti, l'ettolitro lire 18.
Alcool, acquavite e liquori in bottiglie, cad. lire 0,20.
Buoi e manzi, per capo lire 40.
Vacche e tori, per capo lire 25.
Vitelli sopra l'anno, per capo lire 25.
Vitelli sotto l'anno da 100 a 150 chilogrammi, per capo lire 15.
Maiali, per capo lire 16.
Maiali macellati per uso particolare, per capo lire 4,50.
Maiali piccoli da latte, per capo lire 5 (2).
Agnelli, capretti, pecore e capre, per capo lire 0,50.
Carne macellata fresca, al quintale lire 12,50.
Carne salata, al quintale lire 25.
Birra in fusti, l'ettolitro lire 3.
Acque gassose in fusti, l'ettolitro lire 2.
Zucchero, al quintale lire 8,50.
Caffè, al quintale lire 5.

(1) Il vinello, il mezzovino, la posca e l'agresto pagano la metà della tassa sul vino.
(2) Esenti quelli macellati per uso particolare.
NB. Si considera vendita al minuto quella non superiore a 20 chilogr. per lo zucchero e per il caffè, a litri 25 pel vino, aceto ed acque gassose ed a litri 10 per gli alcools.

STATO CIVILE

Norme per le dichiarazioni di **Nascita.**

Le dichiarazioni di nascita devono essere fatte all'Ufficio di Stato Civile - Municipio - (Via Garibaldi 19, p. 2°) dal padre del neonato o da chi per esso, non più tardi dei cinque giorni successivi al parto (art. 373 del codice civile).

Il Comune di Torino, di regola, per motivi igienici, dispensa dalla presentazione del neonato (art. 371 del codice civile) accertandosi della verità della nascita e del sesso del neonato mediante la dichiarazione firmata dalla levatrice o dal medico che assistette al parto e redatta su moduli a stampa distribuiti dall'Ufficio.

Nei casi di nascite illegittime, quando la madre intende riconoscere il bambino, l'Ufficiale dello Stato Civile si reca al domicilio della puerpera a ricevere la dichiarazione di nascita, **entro i cinque giorni successivi al parto.**

Detto provvedimento viene adottato esclusivamente per le madri che, entro il termine di legge, non possono recarsi all'Ufficio Comunale nè sostenere le spese della procura.

Per la redazione dell'atto di nascita, oltre al dichiarante sovra menzionato, dovranno assistere due testimoni maggiori degli anni 21 e che siano residenti in Torino.

L'Ufficio di Stato Civile per tali dichiarazioni è aperto nei giorni feriali dalle ore 9 alle 17 e nei festivi dalle ore 9 alle 13.

Norme per gli atti di **Matrimonio.**

Pubblicazioni. — La celebrazione del matrimonio dev'essere preceduta dalle due pubblicazioni prescritte dalla legge, a meno che se ne ottenga regolare dispensa da chiedersi al Procuratore del Re, se trattasi di una, ed al Procuratore generale del Re presso la Corte d'Appello se trattasi di entrambe.

La richiesta delle pubblicazioni deve essere fatta personalmente dagli sposi o da persona che li rappresenti, munita di regolare procura, all'Ufficio dello Stato Civile (Palazzo municipale, accesso dallo scalone) aperto a tal uopo dalle ore 9 alle 17 nei giorni feriali.

Le dichiarazioni corredate dalla produzione degli atti di nascita degli sposi e degli altri documenti, a seconda dei casi speciali, devono essere confermate con giuramento all'Ufficiale dello Stato Civile da due testimoni che abbiano compiuta l'età di 21 anni e siano residenti in Torino.

Le pubblicazioni si considerano come non avvenute se il matrimonio non è celebrato nel termine di 180 giorni dall'ultima pubblicazione.

Celebrazione. — Trascorsi i tre giorni e non oltre i 180 successivi alla seconda pubblicazione od all'unica, quando siavi dispensa da una di esse, e non siavi stata opposizione, gli sposi, o chi per essi, devono recarsi all'Ufficio di Stato Civile per averne indicazione del giorno ed ora fissati per la celebrazione del matrimonio.

Nell'indicato giorno gli sposi si presenteranno in Municipio, unitamente a due testimoni, per la celebrazione, al Sindaco, od a chi ne fa le veci, il quale pronuncia la loro unione in nome della legge. Ha quindi luogo la firma dell'atto di matrimonio per parte degli sposi, dei due testimoni e dell'ufficiale.

Per la celebrazione del matrimonio i testimoni possono anche essere persone diverse da quelle che intervennero in tale qualità per la richiesta delle pubblicazioni, fornite però delle stesse condizioni, di età e di residenza, sovra designate.

Norme per le dichiarazioni di **Morte.**

Avvenendo la morte di una persona il capo di famiglia, o chi per esso, dovrà farne immediatamente dichiarazione all'ufficio dello Stato Civile -Municipio- (Via Garibaldi 14, p. 2°) aperto in tutti i giorni (feriali e festivi) dalle ore 9 alle 17.

Preso nota di tutte le generalità del defunto, l'Ufficio rilascia al dichiarante apposito modulo sul quale il Medico, che ebbe in cura il defunto, deve indicare la malattia, che fu causa della morte.

Nel più breve tempo possibile il Medico necroscopo municipale si recherà al domicilio della persona defunta, ed avuta visione del certificato del Medico curante rilascierà alla famiglia dichiarazione costatante il decesso e fissante l'ora del trasporto della salma, quindi due persone, munite dei predetti due certificati, dovranno recarsi subito dopo al Municipio per la redazione dell'atto di morte, al quale dovranno essere altresì presenti due testimoni maggiori di anni 21 e residenti nel Comune, e per provedere inoltre al trasporto ed al seppellimento del cadavere.

La preliminare denuncia di morte delle persone che muoiono nel territorio suburbano della città vien fatta presso la sezione municipale del luogo; la compilazione dell'atto di morte dovrà sempre essere fatta presso l'Ufficio Municipale (via Garibaldi 14).

Per le persone che muoiono negli ospedali, istituti, ecc., non occorre la dichiarazione del Medico-necroscopo municipale, essendo sufficente la dichiarazione di morte rilasciato dalla Direzione dello Stabilimento.

Tariffa degli atti di Stato Civile.

	Importo
Copia o certificato di nascita o di morte	L. 1,10
id. d'atto di matrimonio	» 1,60
Certificato di matrimonio	» 1,10
Copie di atti di nascita, morte o matrimonio avvenute in altri comuni e trascritti nell'ufficio di Torino	» 1,60
Certificato di eseguita doppia pubblicazione di matrimonio	» 2,30
» » unica	» 1,70
Copie e certificati di atti di cittadinanza	» 2,60
Certificati di nascita, morte o matrimonio per il casellario giudiziale, liquidazione di pensione ad uso degli uffici delle tasse	» 0,50

NB. L'Ufficio per il rilascio di estratti di Atti di nascita, morte, matrimonio e cittadinanza è situato in via **Bellezia, n. 2, p. 3°**, nel quale Ufficio vengono altresì rilasciati i libretti del lavoro per i fanciulli e le donne in conformità di legge.

Orario: *Giorni feriali:* dalle ore 9 alle **16,30**; *Giorni festivi:* dalle ore 9 alle 12.

CIMITERI

Prezzi delle sepolture particolari di famiglia e individuali nei Cimiteri urbani e suburbani, provvista di feretro comune, carri funebri, diritti dei necrofori e tasse per interramenti, tumulazioni, esumazioni, cremazioni, depositi provvisori ed apposizione lapidi.

CIMITERO GENERALE

CIMITERO CATTOLICO

SEPOLTURE DI FAMIGLIA

Cimitero Primitivo.

Sepolture a sterro della capacità da 6 a 14 fosse per adulti al prezzo da L. 4500 a 7000.

Nella Va ampliazione.

Edicole capaci di 18 feretri	L. 12.000
Arcate » 18 »	» 10.000

SEPOLTURE INDIVIDUALI.

Nei Tumuli.

Tumuli centenari per adulti — Cripte della 4ª, 4ª e 5ª ampliazione	L. 1000
Tumuli centenari per infanti — Nelle arcate della 4ª e 5ª ampliazione	» 600
Tumuli cinquantenari per infanti — Nelle cripte 6ª ampliazione	» 300

In queste somme sono comprese la provvista e posa del lastrone, la murazione del feretro, la lapidina sul tumulo con incisione del nome della persona defunta, nonchè la provvista e murazione sulla parete della cripta o sotto il porticato della lapide di marmo bianco con iscrizione commemorativa della persona defunta.

Cellette-ossario cinquantenarie. — Negli appositi scomparti	» 50

Dette cellette sono destinate a ricevere i resti di salme provenienti da sepolture comuni o temporanee a pagamento; nel prezzo è compresa la cassetta metallica provveduta dal Municipio, e la indicazione del defunto sul lapidone esterno.

Nelle Fosse.

Fosse trentennarie — Nei vari reparti	L. 260
Fosse quindecennali — Nella 5ª ampliazione	» 130

NB. Il prezzo delle fosse individuali si applica indistintamente per gli adulti e per gl'infanti — Nelle fosse temporanee non è permesso l'uso di feretri di legno forte o di metallo.

CIMITERO ACATTOLICO.

SEPOLTURE PRIVATE DI FAMIGLIA.

Sepolture capaci di 5 fosse per adulti ed 1 per infante	L. 1200

SEPOLTURE INDIVIDUALI.

Fosse centenarie a sterro	L. 540
Fosse trentennarie	210

NB. Il prezzo delle sepolture individuali si applica indistintamente per gli adulti e per gl'infanti.

CIMITERO ISRAELITICO.

SEPOLTURE PRIVATE DI FAMIGLIA.

Sepolture a sterro della capacità da 7 a 10 fosse per adulti al prezzo da L. 2500 a 3500.

SEPOLTURE INDIVIDUALI.

Fosse individuali perpetue	L. 500

NB. La concessione di queste fosse, mediante regolare contratto ed all'identico prezzo, è estesa a persone viventi, da riservarsi e da occuparsi all'epoca del loro decesso, sempre che, queste siano concessionarie di altra fossa contigua già occupata dalla salma di persona avente rapporto di parentela coll'acquisitore.

CIMITERI CATTOLICO, ACATTOLICO ED ISRAELITICO

Tasse per seppellimento in sepolture private.

Tassa generale d'interramento in sepoltura particolare . . . . L. 20

Essa si applica a tutti i seppellimenti nei Cimiteri Cattolico, Acattolico ed Israelitico.

Si riduce alla metà per gli infanti minori di anni 7, eccezione fatta per le sepolture sotto il portico e nelle cripte.

Maggior tassa d'interramento nelle camere sotterranee particolari ogni volta che vengano murati dei cadaveri in più del numero di cui era capace la superficie della sepoltura all'epoca della concessione (D. Consiglio Comunale 13 maggio 1862) » 50

Tasse speciali per le sepolture di famiglia sotto i portici e nelle cripte:

Vincolo di perpetuità della tumulazione . . . . » 3
Provvista e collocamento del lastrone . . . . » 35
Murazione del feretro con provvista di lapidina ed iscrizione del nome del defunto » 25
Smurazione di tumulo . . . . » 5

NB. Nei sotterranei dei portici le murazioni si fanno a cura del Municipio ed a spese dei concessionari.

Tassa pei servizi degli interratori.

Trasporto di salma, o di resti di salma, oppure di urna contenente ceneri di salma, in sepoltura particolare, per ogni feretro od urna . . . . L. 5
Esumazione di salma interrata, entro 10 anni dall'inumazione . . . . . » 15
Id. dopo 10 anni dall'inumazione . . . . . » 10
Id. murata entro 10 anni dalla tumulazione . . . . » 10
Id. » » dopo 10 anni dalla tumulazione . . . . . » 15
Servizio alle autopsie, imbalsamazioni ed altre operazioni anatomiche . . . . » 5

Per gli infanti la tassa è ridotta della metà. Le esumazioni, salvo il caso di ordini emanati dalla Autorità giudiziaria sono vietate dal 1º maggio al 30 settembre e dal 20 ottobre al 10 novembre.

Tasse per posa di lapidi.

Sul muro di cinta nel Cimitero Cattolico (Primitivo):

Lapidi rettangolari di centim. 60 per 90 di lato per adulti . . . . . . L. 60
Id. id. id. 50 per 75 di lato per infanti . . . . . . » 30

Hanno diritto all'apposizione di queste lapidi (la cui murazione sarà fatta a cura ed a spese del Municipio) i soli concessionari di fosse individuali trentennarie nei quadrati immediatamente prossimi al muro.

Sul muro esterno della camera sovrastante alla cripta nel Cimitero Israelitico:

Lapidi rettangolari fornite dai concessionari, se per adulti . . . . . L. 60
Id. id. id. se per infanti . . . . . » 30

Per queste lapidi sono stabilite le dimensioni di m. 0,40 per 0,36 e di m. 0,51 per 0,36, a seconda della loro posizione.

Hanno diritto all'apposizione di queste lapidi (la cui murazione è fatta a cura ed a spese del Municipio) i soli concessionari dei corrispondenti tumuli perpetui individuali nella cripta.

Nel prezzo delle fosse individuali trentennarie e quindecennali è compresa la tassa di collocamento di lapide delle dimensioni: altezza m. 1, larghezza m. 0,70, spessore m. 0,04 a 0,30.

NB. Sulle sepolture a sterro in tutti i Cimiteri è fatto obbligo di ricordare almeno con una lapide la persona inumata (art. 45 del Regolamento).

Depositi provvisorii.

Nel Cimitero generale ed in quelli suburbani del Lingotto, Lucento e Sassi, in luogo appositamente preparato, potranno essere tenuti in deposito provvisorio e per un tempo non eccedente i sei mesi, cadaveri chiusi in cassa di legno forte e quindi in altra metallica saldata a fuoco, in attesa delle decisioni delle famiglie per la definitiva tumulazione.

Questo deposito è concesso previo il pagamento delle seguenti somme:

Scomparto per cattolici (adulti) . . L. 500 Scomparto per acattolici . . . . . L. 510
» » (infanti) . . » 300 » israeliti . . . . . » 500

L'importo come sopra pagato a titolo di deposito viene restituito appena siasi proceduto alla esumazione della salma; — in difetto, trascorso i sei mesi, è in facoltà del Municipio di far trasportare la salma in loculo di prezzo corrispondente all'ammontare del deposito fatto, escluso qualsiasi rimborso di somme pagate.

All'ammontare sovra specificato sono da aggiungersi le spese di murazione e smurazione del loculo, apposizione di lapidina, tassa di occupazione, trasporto salma al e dal deposito . . . . L. 60

Eventuale rinnovazione del tumulo provvisorio per ogni successivo semestre di occupazione . . . . » 30

Tariffa stabilita dal Municipio per gli emolumenti dovuti al Cappellano del Camposanto per le funzioni richieste a suffragio dei defunti.

Per la Messa cantata presente cadavere colle successive esequie (compresi due cantori) L. 15.
Per la Messa letta presente cadavere, L. 5.
Per le esequie al cadavere fatte in chiesa, L. 3 oppure 6 candele del peso di gr. 200 circa (mezza libbra).
Per l'accompagnamento del cadavere dalla chiesa fino al luogo della sepoltura, L. 10.
Per ogni Messa celebrata nella Cappella del Camposanto, L. 1,20.

CIMITERI SUBURBANI

CIMITERI	SEPOLTURE — PARTICOLARI — Nº dei posti per adulti	per infanti	PREZZI	INDIVIDUALI — Fosse (1) trentennarie	centenarie	Tumuli centenari (3)
Abbadia di Stura	5 / 10	—	650 / 1300	125	280	—
Cavoretto (non ha sepolture particolari)	—	—	—	—	—	—
Lingotto	9	4	1250	125	280	500
Lucento	9	—	1250	125	280	500
Madonna di Campagna	—	—	—	125 (2)	—	—
Mirafiori	4	—	500	125 (2)	280	—
Pozzo Strada (esaurite)	—	—	—	—	—	—
San Vito id.	—	—	—	—	—	—
Sassi, Lettera A	6	—	2600	125	280	500
Sassi, » E	6	—	900			

Coll'obbligo per i concessionari delle sepolture a sterro di ornarle con lapidi o decorazioni, entro due anni dalla data della prima inumazione e facoltativamente anche con monumenti.

Tasse per seppellimento.

Tasse di inumazione nelle sepolture particolari:

Adulti . . . . L. 10
Minori d'anni 7 . . . . » 5

Maggior tassa di tumulazione nelle camere sotterranee in più del numero di cui è capace la superficie di terreno acquistato . . . . » 25

Servizio dei necrofori-interratori nel suburbio. (4)

1. Cure attorno al cadavere, accompagnamento alla Parrocchia ed al Cimitero. (Il trasporto della salma è affidato alle cure della famiglia e col concorso del seppellitore) L. 1 50
2. Accompagnamento con carro mortuario dalla casa alla Parrocchia ed al Cimitero locale » 10 —
3. Id. id. id. id. generale:
   con feretro comune . . . . » 23 —
   id. particolare . . . . » 27 —
4. Accompagnamento sino alla barriera od al confine del territorio . . . . » 5 —
5. Trasporto di salma in sepoltura particolare . . . . » 2 50
6. Esumazione di cadavere adulto . . . . » 7 50
   Id. » di infante (minore di 7 anni) . . . . . . » 3 75

Le esumazioni, salvo il caso di ordini emanati dall'Autorità giudiziaria, sono vietate dal 1º maggio al 30 settembre e dal 20 ottobre al 10 novembre.

Tasse per collocamento di lapidi.

Tassa per collocamento di lapidi contro il muro a memoria di persone sepolte in posti individuali trentennari senza distinzione d'età . . . . L. 30

(1) Nel prezzo è anche compresa la tassa per collocamento lapide delle seguenti dimensioni:
Sulle fosse perpetue altezza metri 1,50, larghezza 0,80, spessore metri 0,05 a 0,30.
Sulle fosse trentennarie altezza metri 1, larghezza 0,70, spessore metri 0,04 a 0,30.
(2) Per soli infanti.
(3) Compresa la provvista e posa di lapidina sul tumulo e di lapide sul muro esterno con inscrizione limitata a 90 lettere.
(4) Sono considerate quali Parrocchie urbane quelle di S. Alfonso, Madonna della Pace e di S.Gaetano (R. Parco).

Prezzi dei feretri comuni.

Per espulsi vivi o morti . . .	L. 3 —	Per infanti da 4 mesi a 9 anni .	L. 7 50
» infanti da 1 giorno a 4 mesi .	» 5 —	Superiormente a 9 anni	» 10 —

Piastrina da apporsi ai feretri . . . . L. 1 —

NB. La tariffa si applica solo agli abbienti, anche nel caso in cui si provvedano a loro spese di feretro particolare.

Servizio delle vetture mortuarie.

Servizi a pagamento

Regione urbana (1).

Servizio funebre da un punto all'altro del territorio urbano o come tale considerato, con o senza passaggio e sosta alla parrocchia per il servizio religioso, carro di: 1ª cl. L. 250; 2ª cl. L. 100; 3ª cl. L. 70; 4ª cl. L. 40; 5ª cl. L. 20; 6ª cl. L. 14. — 1ª cl. infanti L. 40; 2ª cl. infanti L. 14. — Porta corone L. 20.

Servizio funebre da ospedale, od istituto, direttamente al Cimitero generale senza alcun servizio religioso, carro di: 6ª cl. adulti L. 7.

Regione suburbana di pianura.

Servizio funebre da un punto all'altro del territorio suburbano di pianura, con o senza passaggio e sosta alla parrocchia per le funzioni religiose, carro di: 1ª cl. L. 300; 2ª cl. L. 1 3ª cl. L. 90; 4ª cl. L. 50; 5ª cl. L. 30; 6ª cl. L. 15. — 1ª cl. infanti L. 80; 2ª cl. infanti L. 15. — Porta corone L. 30.

Questa tariffa si applica pure al servizio funebre da un punto del territorio urbano ad un punto del territorio suburbano, o viceversa, con o senza passaggio e sosta alla parrocchia per funzioni religiose.

Regione suburbana di collina.

Servizio funebre da un punto all'altro del territorio suburbano di collina, con o senza passaggio e sosta alla parrocchia per le funzioni religiose, carro di: 1ª cl. L. 350; 2ª cl. L. 200; 3ª cl. L. 120; 4ª cl. L. 75; 5ª cl. L. 50; 6ª cl. adulti L. 15. — 1ª cl. infanti L. 100; 2ª cl. infanti L. 25. — Porta corone L. 50.

Questa tariffa si applica pure al servizio funebre da un punto del territorio urbano e suburbano, di pianura (o promiscuo) ad un punto del territorio di collina, o viceversa, con o senza passaggio e sosta alla parrocchia per le funzioni religiose.

Servizio gratuito (limitato alle persone povere).

Regione urbana e suburbana (pianura e collina).

Servizio funebre dal domicilio della salma al Cimitero locale con o senza passaggio o sosta alla parrocchia per le funzioni religiose, carro di 7ª classe.

Servizio dei necrofori nell'interno della città. (1)

	FERETRO Comune	FERETRO Particolare
1. Presa della salma dalla casa, collocamento sul carro funebre, accompagnamento e prosecuzione oltre la Parrocchia al *Cimitero*, o *ad uno degli scali di ferrovia* oppure *ad una barriera* . . . . L.	11 »	18 »
NB. La medesima tariffa è applicabile anche quando si vada alla ferrovia o barriera senza passare alla Parrocchia.		
2. Detto con assistenza alla Messa quando faccia seguito immediato all'accompagnamento alla Parrocchia . . . . »	15 »	19 »
3. Presa della salma dalla casa, collocamento sul carro funebre ed accompagnamento diretto al Cimitero generale. . . . »	13 »	17 »
4. Presa della salma esumata dal Cimitero di *San Pietro in Vincoli*, o dal *Cimitero generale*, ed accompagnamento al *Cimitero generale*, o ad uno scalo di *ferrovia*, o ad una *barriera* . »	—	25 »
5. Per le salme minori di 7 anni la tariffa si riduce alla metà.		
6. Ai necrofori son dovute per trasporto ceneri dal *Cimitero* ad uno *scalo* o *barriera* . . . . »	15 »	—

NB. Quando il trasporto alla Parrocchia è fatto colle fasce o con uno dei cofani tollerati, si applicano i prezzi come se fosse portata con carro funebre.

(1) Sono considerate quali Parrocchie urbane quelle di S. Alfonso, Madonna della Pace, e di S. Gaetano (R. Parco).

Tariffa per l'ornamentazione ed il mantenimento delle fosse e sepolture.

☞ **Le ordinazioni di cui nella presente tariffa si ricevono unicamente nel chiosco Impresa Ornamentazione esistente sul piazzale esterno dell'ingresso principale al Cimitero Generale.**

L'ornamentazione ed il mantenimento delle fosse e sepolture vengono fatti nei modi ed ai prezzi seguenti:

1. Estirpamento dell'erba e semplice insabbiamento di tumulo, per caduna fossa di adulto . . . L. 1 50
2. Id. come sopra per caduna fossa di infante . . . . » 1 —
3. Provvista e piantamento con formazione di « bordura » di bosso (martello) lungo il perimetro della fossa, dello sviluppo di metri 4 circa, per caduna fossa di adulto . . » 3 50
4. Id. come sopra, dello sviluppo di metri 3,40 circa, per caduna fossa di infante . . . . » 3 —
5. Id. come sopra, attorno a fosse isolate eccedenti i metri 4 circa o 3,40 circa di cui ai numeri precedenti 3 e 4, od attorno alle sepolture, cadun metro lineare . . » 1 —
6. Provvista e piantamento di piccole thuje od altri arbusti della stessa famiglia, per cadun arbusto . » 1 25
7. Provvista e piantamento di caduna pianticella di rosa del Bengala » 1 —
8. Id. id. di rosa thea . . . . » 2 —
9. Id. id. di rosa malmaison . » 1 50
10. Id. id. di rosa ibrida . . . . » 1 50
11. Id. id. di edera . . . . . » 0 75
12. Provvista e piantamento di crisantemi delle migliori qualità conosciute, caduna pianta, prezzo minimo . . . . » 0 50
    NB. Per crisantemi di pregio eccezionale, prezzo a convenirsi.
13. Manutenzione annua di fossa munita di « bordura » di bosso, di due thuje od arbusti e consimili di tumulo a perfetto insabbiamento » 5 —
14. Manutenzione annua di aiuola di sepoltura privata nel Cimitero primitivo, composta di 12 a 18 fosse, con tumuli a perfetto insabbiamento, estirpamento dell'erba, pulizia generale e coltivazione ed inaffiamento degli arbusti esistenti » 15 —
15. Manutenzione annua di aiuola di sepoltura privata nella 1ª 2ª 3ª ampliazione del Cimitero cattolico e dei Cimiteri acattolico ed israelitico, composta di 6 a 11 fosse, id. come sopra . . . . » 10 —
16. Manutenzione annua di aiuola di sepoltura privata di 2 a 5 fosse, id. come sopra . . . . » 6 —
17. Solo piantamento di arbusti o pianticelle di fiori provvisti sul luogo dai privati, caduna pianta . . . 0 50
18. Guernizione per la durata di tre mesi con vasi di fioritura, comprese le cure necessarie per mantenerli in buono stato, per ciascun vaso » 2 —
19. Guernizione per la durata di un mese con vasi di fioritura, id. come sopra, per ciascun vaso . . » 1 —
20. Guernizione annua con vasi di arbusti sempreverdi o simili, id. come sopra, per ciascun vaso . . » 5 —
21. Guernizione per la durata di un mese id. come sopra, per ciascun vaso . . . . » 0 60
22. Retribuzione all'operaio con scala per appendere corone od altro » 0 50
23. Trasporto di corone dall'ingresso del Cimitero alla sepoltura, compreso la loro collocazione a posto: sino al numero di 5 (incluso) 1 —
    da 5 a 10 . . . . » 2 50
    oltre a 10 . . . . » 5 —

NB. — *a)* L'ornamentazione delle aiuole e la guernizione con vasi di fiori o di sempreverdi, è in massima, lasciata alla scelta ed al criterio dell'impresario.

b) La guernizione coi vasi di fioritura è condizionata alla possibilità di effettuarla: mancando detti vasi, essi saranno rimpiazzati da vasi di arbusti sempreverdi e simili.

c) Al termine dell'impegno assunto, i vasi sono ritirati dall'impresario ed esportati dal Cimitero.

d) Per altri lavori o provviste di fiori, pianticelle, ecc., ad ornamentazione di sepolture o fosse, non contemplati negli articoli della tariffa precedente, verranno di volta in volta stipulati i relativi prezzi d'accordo tra l'impresario ed il richiedente ed i prezzi stessi dovranno risultare nelle polizze del bollario.

e) In tutti i prezzi stabiliti in tariffa s'intende che è compresa ogni provvista, mano d'opera e spesa occorrente a dare ciascun lavoro, o provvista in opera ed in istato accettabile, escludendo così ogni possibilità nell'Impresario di pretendere aumento od indennità per mancanza di specificazione nella tariffa sopra descritta.

f) Nel corrispettivo per la manutenzione annua delle fosse e delle aiuole, di cui ai numeri 13, 14, 15 e 16 della presente tariffa, non è compreso il primo estirpamento dell'erba ed il primo insabbiamento di tumulo, di cui ai numeri 1 e 2 di questa tariffa.

TEMPIO CREMATORIO

(Deliberazione del Consiglio Comunale 23 aprile 1888).

Tassa municipale per la cremazione	L. 15
Trasporto salma all'Ara crematoria, o di urna cineraria nell'interno del Cimitero	» 5
Accompagnamento delle ceneri che si trasportano ad altro Comune sino alla stazione ferroviaria od alla cinta daziaria	» 15

Diritti devoluti alla Società della cremazione.

Diritto per l'incenerimento	
Prezzo dell'urna per le ceneri	L. 100
Iscrizione, sull'urna e sulla lapide della celletta, nome, qualità e data della morte dell'estinto	» 5
Diritto per l'occupazione di celletta di 1ª classe L. 100 - di 2ª L. 60 - di 3ª L. 30 - di 4ª L. 10.	» 5
Diritto per occupazione di una nicchia	» 1000
Diritto per occupazione trentennaria di area nelle aiuole interne al metro quadrato	» 100
Diritto per occupazione perpetua di area nelle aiuole interne al metro quadrato	» 300

NB. Il pagamento della tassa e dei diritti suddetti devono essere fatti al Municipio.

CAMERE DI ESPOSIZIONE DEI CADAVERI SCONOSCIUTI

Via Circonvallazione 68 (Cimitero) — Via Michelangelo 26.

SERVIZI E TARIFFE VARIE

Comando Legione Carabinieri – Piazza Carlo Emanuele II, num. 4.

Stazioni dei Reali Carabinieri.

Monviso	Via Drovetti 29.	*Moncenisio*	Via Santa Chiara 52.
Borgo Dora	Via Ponte Mosca 14.	*Borgo Po*	Corso Casale 48.
Dora Sezione	Corso S. Maurizio 47.	*Borgo S. Secondo*	Via Amer. Vespucci 7.
Po Sezione	Via dei Mille 48.	*Id. S. Salvario*	» Nizza 119.
Lucento	Str. Pianezza 43.	*Regio Parco*	» Regio Parco 143.
Barr. S. Paolo	Via Monginevro 55.	*Principale di Torino*	Piazza Carlo Em. II, 4.
Borgo S. Donato	» Ceva 7.	*Campidoglio*	Via S. Rocchetto 17.

Sezioni di Guardie Municipali.

	Centrale	Palazzo Municipale, con servizio di guardia medica notturna
I.	*Municipio*	Via Bellezia 6, con servizio medico di beneficenza.
II.	*Consolata*	Via Perrone 3, con servizio medico di beneficenza.
III.	*Vanchiglia*	Via Vanchiglia 3, con servizio medico di beneficenza.
IV.	*Borgo Nuovo*	Via S. Franc. da Paola 25, con serviz. medico di benef.
V.	*Valentino*	Corso Valentino 5, con servizio medico di beneficenza.
VI.	*Piazza d'Armi*	Via Bellini 6, con servizio medico di beneficenza.
VII.	*S. Donato*	Via Balbis 1, con servizio medico di beneficenza.
VIII.	*Aurora*	Corso Vercelli 4, piano 1: servizio medico di beneficenza.
X.	*Oltre Po*	Strada di Moncalieri 31, casa Proglio, serv. medico di benef.
XI.	*Stazione P. N.* +	Posto di guardia (lato arrivi)
XII.	*Parco Valentino* +	Angolo corsi Massimo d'Azeglio e Raffaello.
XIII.	**Madonna del Pilone*	Strada di Casale, casa Luino, n. 192, serv. med. beneficenza.
XIV.	**Lingotto*	Stradale di Nizza, ai tetti Frè, casa Piano, n. 229, con servizio medico di beneficenza.
XV.	**Mirafiori* +	In Mirafiori, casa Venere, n. 971.
XVI.	**Pozzo di Strada* +	Stradale di Francia alla Tesoriera, casa Capello, n. 177.
XVII.	**Lucento* +	Strada di Pianezza, n. 2, casa Ferroglio.
XVIII.	**Mad. di Campagna*	Alla Madonna di Campagna, casa Podio, n. 240, con servizio medico di beneficenza.
XIX.	**Bertoulla*	Strada Abbadia Stura, fraz. Barca, casa Magnetti, n. 344, con servizio medico di beneficenza.
XX.	*Camposanto* +	Cimitero Generale.
XXI.	*Cavoretto* +	Via da Cavoretto a Moncalieri n. 2, con serv. med. beneficenza
XXII.	**Ponte Stura* +	Stradale di Vercelli, n. 210
XXIII.	**Pilonetto*	Stradale di Moncalieri 258, casa Tonnarelli, con servizio medico di beneficenza.
XXIV.	**Crocetta* +	Corso di Orbassano, n. 29, servizio medico di beneficenza.

Le Sezioni controsegnate da asterisco sono provviste di pompa per estinzione incendi e le Guardie stesse funzionano da pompieri; quelle controsegnate dalla croce di sanità (+) sono fornite di cassetta sanitaria pei soccorsi d'urgenza. Tutte le Sezioni di Guardie Municipali sono in diretta comunicazione telefonica con la Sezione Centrale al palazzo di Città.

Punti fissi delle Guardie Municipali.

Sez.

1. **Municipio**, v. Garibaldi, ang. v. Genova. Piazza Castello, allo sbocco di v. Roma.
2. **Consolata**, v. Garibaldi, ang. v. Consolata. Via Cernaia e piazza S. Martino.
3. **Vanchiglia**, V. Po, angolo v Rossini.
4. V. Roma, tra le piazze S. Carlo e Carlo Felice.
5. **Valentino**, corso Valentino, angolo via Madama Cristina.
6. **Piazza d'Armi**, piazza Solferino, ang. via Cernaia. Corso Duca Genova, ang. v. S. Secondo.
7. **S. Donato**, via S. Donato.
8. **Aurora**, via Ponte Mosca, in prossimità della stazione Torino-Lanzo. Via Ponte Mosca, ang. corso Emilia.
10. **Oltre Po**, piazza Gran Madre di Dio.
11. **Ferrovia**, piazza Carlo Felice, davanti il caffè Piemonte. Piazza Carlo Felice, dav. il caffè Ligure.

Sezioni di Pompieri.

1. **Monviso**, via Bellini 4.
2. **Moncenisio**, v. Balbis ang. v. Le Chiuse.
3. **S. Salvario**, corso Valentino 5.

NB. Occorrendo i Pompieri chiamare per telefono: Pompieri - Incendi.

Servizio agli Scali Ferroviari.

Trasporti a domicilio. — Per ogni chilogramma di bagaglio 1 cent., colla tassa minima di cent. 40 per ogni gruppo di bagaglio. – Questa tassa sarà applicata a ciascun gruppo di bagaglio corrispondente ad un solo scontrino. In caso fossero da ricapitarsi a due o più domicilii, si ripeseranno, e la tassa sarà da applicarsi ripartitamente.

Trasporti dalle vetture ai banchi di consegna, alle sale, ai vagoni e viceversa. —

Per ogni collo di bagaglio che non possa essere portato a mano	Cent. 10
Per ogni piccolo collo da portarsi a mano	» 05

Tariffa delle Guide pubbliche.

Per servizio di un'ora o frazione d'ora	L. 1 —
Per ogni ora in più o frazione d'ora	» 0 75
Per ogni giornata (dalle 9 alle 17) di 8 ore	» 6 —

Tariffa dei Facchini.

Per servizio di scorta da uno ad altro punto della città, senza interruzione	L. 0 30
Per ogni mezz'ora di detto servizio	» 0 30
» in più o frazione di mezz'ora	» 0 30
Pel recapito di una lettera o altro oggetto di peso inferiore a mezzo chilogram.	» 0 30
Pel trasporto con carico inferiore a 15 chilogrammi	» 0 50
Id. da 15 a 50 chilogrammi	» 0 75
Id. oltre i 50 fino a 100 chilogrammi	» 1 50
Id. » 100 » 200 »	» 2 25
Id. » 200 » 300 »	» 3 25
(compreso il nolo del carro, il carico, lo scarico e consegna nel domicilio).	
Per ogni giornata di lavoro di 10 ore	» 5 —
Per ogni ora di lavoro o in aspettativa	» 0 75

Tariffa speciale pei servizi eseguiti nei limiti della zona esterna della Stazione di Porta Nuova, lato arrivi.

1. Trasporto con carico inferiore ai 15 chilogrammi	L. 0 25
2. » » da 15 a 50 chilogrammi	» 0 40
3. » oltre i 50 e fino ai 100 chilogrammi, con carro	» 1 —
» » » » senza carro	» 0 75
4. » con carico oltre 100 e fino a 200 chilogrammi	» 1 25

Tariffa Spazzacamini.

Per ogni camino all'ultimo piano.	Cent. 40
In più, per ogni piano sottostante	» 15

Per quanto si riferisce all'opera degli spazzacamini in occasione d'incendio, le competenze sono fissate come infra:

	Capo	Garzone	Totale
Per un sol piano di discesa	L. 1 »	0 60	1 60
Per due piani id.	» 1 50	1 »	2 50
Per tre piani id.	» 1 90	1 30	3 20
Per ogni piano in più dei predetti	» 0 30	0 20	»
Nolo di spazzole ed altri arredi occorrenti per la pulitura di canne da camino strette o altrimenti inaccessibili allo spazzacamino	» »	»	0 50

Cessi pubblici a pagamento (Cent. 10).

Guigoni ved. Antonietta, *titolare*, via Lagrange 34.

Corso Francia presso stazione di Rivoli.
» Massimo d'Azeglio presso il Castello del Valentino.
Giardino della Cittadella verso v. Bertola.
Piazza Carlo Alberto dalla via Principe Amedeo.
» Castello, accanto al Palazzo Madama, presso la Staz. tramvie a vapore.
Piazzale del Camposanto.
Piazza Emanuele Filiberto, lato destro, d'incontro al c. Regina Margherita.
» Mad. Cristina, dalla v. Berthollet.
» S. Martino.
Via Giacomo Leopardi di fronte al 14.
» Zecca 1.
Vie Garibaldi 16 e Bellezia 2.

Via Roma, galleria Geisser e via Bogino 3, con gabinetto di toeletta, custodia biciclette, lucidatura delle scarpe, ecc.

Pesi pubblici.

1° Peso piazza Emanuele Filiberto.
2° Peso di San Salvatore, (via Nizza, Scalo P. V).

Lavatoi pubblici.

Corso Palestro 13.
Via S. Francesco da Paola rimpetto al 25.
Via Leguano 3.
Angolo vie Nizza e Donizetti.
Via Fiochetto.
Via Santa Chiara 88.

Ammazzatoio pubblico.

Sul corso Vittorio Emanuele II, tra i corsi Principe Oddone e Principi d'Acaia.

Stazione di Monta Equina.

Corso Principi d'Acaia 48, all'Ammazzatoio.

Mercati pubblici.

Mercato generale, piazza Emanuele Filiberto.
» **del bestiame** ossia Foro Boario in fondo al corso Vittorio Eman. II in prosecuzione dell'ammazzatoio.
» **degli erbaggi**, piazza Borgo Dora e via Giulio.
» **di frutta, erbaggi, pollame e uova**, piazza Madama Cristina.
» **di combustibili e foraggi**, piazzale della Casa Benefica.
» **dell'uva**, p. Em. Filiberto e barriera di Nizza.
» **dei bozzoli**, c. Vitt Em. II, dalla p. Carlo Felice al corso Re Umberto.
» **di granaglie**, Galleria Nazionale.
Tettoia Montebello, angolo vie Montebello e Zecca.
» **Bodoni**, piazza Bodoni.

Servizio Municipale di affissioni.

(Vedere più innanzi rubrica **Uffizi Municipali**).

Tariffa per il nolo delle barche sul Po.

dalle ore 6 all'ora dell'accendimento dei pubblici fanali.

Una barca senza rematore, per un'ora o frazione di ora	L. 1 —
Per ogni mezz'ora successiva o frazione di mezz'ora	» 0 50
Barca con rematore, per un'ora o frazione di ora	» 1 50
Per mezz'ora successiva o frazione di mezz'ora	» 0 75
Barca con due rematori, per un'ora o frazione di ora	» 1 80
Per mezz'ora successiva	» 1 —

Passaggi del Po in barca, str. di Moncalieri rimp. al 225.

Tariffa per le Vetture da piazza.

Per **una corsa** nel perimetro della linea daziaria, dalle ore 6 alle 24	L. 1
Id. dalle ore 24 alle 6	» 1 20
Per la **prima mezz'ora** dalle ore 6 alle 24	» 1 —
Id. dalle ore 24 alle 6	» 1 50
Per la **prima ora** di servizio dalle ore 6 alle 24	» 1 50
Id. dalle ore 24 alle 6	» 2 —
Per **ciascuna mezz'ora** successiva dalle ore 6 alle 24	» 0 75
Id. dalle ore 24 alle 6	» 1 —
Per **ogni collo** che non possa essere contenuto nell'interno della vettura	» 0 20

NB. Non sono considerati come colli i cartoni, i sacchi da notte, i parapioggia ed altri minuti oggetti che il viaggiatore porta a mano e sono posti nell'interno della vettura; — è in facoltà dei cocchieri conduttori di non accettare servizio o stipulare altre condizioni per il territorio del Comune a monte degli stradali di Moncalieri e di Casale, e per quei punti che distano più di due chilometri dalla cinta daziaria. — Il Camposanto Generale, il Tiro a segno, i piazzali delle barriere s'intendono compresi nella cinta daziaria. — Il servizio reso nel tratto della strada di Moncalieri, compreso tra la barriera di Piacenza ed il ponte Isabella, sulla strada di circonvallazione esterna, è retribuito in base alla tariffa entro cinta, aumentata di 25 centesimi per corsa o per ogni mezz'ora. — Il servizio fuori della cinta daziaria, fatta eccezione per le località sopra accennate, è sempre computato ad ore o mezz'ore, ed è retribuito coi prezzi della tariffa interna aumentata del **50** per cento.

Tariffa per le vetture da piazza munite di tassametro.

Servizio diurno entro cinta:

Per i primi 1000 metri	L. 0 70
Per ogni 500 metri o per ogni 4 minuti di fermata successivi	» 0 10
Per ogni bagaglio non collocabile pel suo volume nella vettura	» 0 20

Servizi notturni (dalle 24 alle 6) e servizi fuori cinta:

Per i primi 600 metri od 8 minuti di fermata	L. 0 70
Per ogni 300 metri o per 4 minuti di fermata successivi	» 0 10
Per ogni bagaglio non collocabile per il suo volume nella vettura	» 0 20

Quando esso non è in funzione porta in alto una banderuola rossa con l'iscrizione ***libero;*** per metterlo in funzione colla ***tariffa di giorno entro cinta*** si abbassa la banderuola rossa e contemporaneamente ed automaticamente nell'apertura a ventaglio del quadrante compare il no 1 se è applicata la tariffa di giorno entro cinta, e il n° 2 se è applicata la ***tariffa fuori cinta o di notte.***

Tariffa per le vetture automobili da piazza munite di tassametro.

Servizio diurno entro cinta:

Per i primi 2000 metri	L. 1 20
Per ogni 400 metri in più o per ogni 4 minuti di fermata	» 0 20
Per ogni bagaglio	» 0 20

Servizi con fanali accesi, entro cinta:

Per i primi 1500 metri	L. 1 20
Per ogni 300 metri in più o per ogni 4 minuti di fermata	» 0 20
Per ogni bagaglio	» 0 20

Servizi diurni e notturni, fuori cinta: Prezzi a convenirsi.

Orario di stanziamento: Dalle ore 8 alle 24.

Per i posti di stanziamento vedi più avanti alla Rubrica **Proprietari di Automobili.**

La Ditta G. B. Paravia e C. ha pubblicato in elegante edizione a parte l'
Elenco dei Proprietari di Automobili,
loro recapito, numero d'ordine, fabbrica e forza in cavalli, con l'aggiunta della legge e regolamento relativi alla tassa ed alla circolazione degli automobili. **Prezzo UNA LIRA.**

Tasse sui velocipedi e sui veicoli automobili.

(Legge 30 Dicembre 1909, n. 794).

		Tassa annua
1.	Velocipedi o macchine od apparecchi ad essi assimilabili, ad un posto	L. 6 —
2.	Id. a più di un posto, per ogni posto	» 6 —
3.	Motocicli o motociclette	» 25 —
4.	Vetture automobili a uso privato fino a 9 HP	» 90 —
5.	Id. fino a 12 HP	» 140
6.	Id. » a 16 HP	» 180 —
7.	Id. » a 24 HP	» 220 —
8.	Vetture automobili ad uso privato oltre 24 HP, per ogni HP in più dei 24 e fino a 60, oltre la tassa di L. 220 fissata, ogni HP	» 5
9.	Oltre 60 HP	» 10 —
10.	Vetture automobili ad uso pubblico, fino a 4 posti	» 36 —
11.	Id. a 10 posti	» 60 —
12.	Id. oltre i 10 posti o destinate a rimorchiarne altre	» 100 —
13.	Vetture automobili ad uso pubblico, destinate solamente a essere rimorchiate	» 50 —

14. Per carri da trasporto, furgoni ed altri veicoli automobili, destinati esclusivamente ai trasporti di merci, la tassa è commisurata sulla forza motrice ed è un terzo di quella fissata per le vetture automobili per uso privato.

Nell'applicazione della tassa in ragione della forza motrice si terrà conto del massimo di forza che il motore può sviluppare.

L'acquisto di contrassegni si fa per le vetture e carri automobili presso l'Ufficio del Registro per le successioni (via Garibaldi 25), per i motocicli presso la Tesoreria Municipale.

Avvertenze.

Per i velocipedi e per gli altri veicoli indicati ai numeri 1, 2 e 3 della tabella, la tassa si riscuote mediante la vendita di speciali contrassegni, i quali devono essere, a cura degli interessati e sotto la loro responsabilità, stabilmente fissati sul tubo anteriore del telaio del veicolo (tubo dello sterzo) e non più rimossi.

Tali contrassegni inamovibili sono validi per l'anno solare per il quale sono venduti e costituiscono la sola prova del pagamento della tassa.

Per le vetture automobili e per gli altri veicoli indicati dal nº 4 in poi della tabella, la tassa annuale si riscuote a cura dell'ufficio incaricato, il quale, oltre a rilasciare la bolletta giusta le disposizioni dell'Amministrazione delle tasse sugli affari, farà constare del pagamento mediante speciale quietanza apposta sulla licenza di circolazione prescritta dalle norme in vigore, e che deve essere sempre tenuta a disposizione degli agenti della sorveglianza da chi conduce il veicolo.

Questa quietanza costituisce la sola prova del pagamento della tassa.

Come distintivo esterno dell'eseguito pagamento, gli interessati devono stabilmente fissare e non più rimuovere, sul guidone dei veicoli, o dove altrimenti venisse stabilito dal regolamento, uno speciale contrassegno fornito gratuitamente dall'Amministrazione delle tasse sugli affari all'atto della riscossione della tassa, e valido soltanto per l'anno solare pel quale la tassa viene pagata.

Per i velocipedi e per gli altri veicoli indicati ai numeri 1, 2 e 3 della tabella, qualora gli interessati si trovino nella necessità, per motivo di riparazioni, di rimuovere il contrassegno fisso, potranno, con le norme che saranno stabilite dal regolamento, ottenerne uno nuovo valido per lo stesso anno solare, mediante consegna del contrassegno rimosso munito del congegno di chiusura infranto, a condizione che il contrassegno conservi le indicazioni e le caratteristiche che valgano ad identificarlo. Per tale cambio è dovuto un diritto fisso di L. 1.

Per le vetture automobili e per gli altri veicoli indicati dal nº 4 in poi della tabella, ove il contrassegno venga per causa accidentale a deteriorarsi, o per una causa qualsiasi a mancare, potrà essere sostituito con un nuovo, col pagamento di un diritto fisso di lire due, osservando le prescrizioni che saranno determinate dal regolamento.

Per la circolazione di prova dei veicoli indicati dal nº 4 in poi della tabella a scopo di verificazione e di studio della macchina e accessori, od a scopo di vendita, l'Amministrazione delle tasse sugli affari potrà concedere ai fabbricanti e commercianti di vetture automobili, come tali inscritti sui ruoli d'imposta della ricchezza mobile, speciali contrassegni personali, mobili, a legittimazione della circolazione di prova, per la quale, in luogo delle tasse normali stabilite per ogni vettura circolante, sarà dovuta, per ogni contrassegno di prova concesso, una tassa speciale annuale corrispondente a due terzi di quella normale, in rapporto alla forza dinamica di ciascun tipo, e, per le vetture ad uso pubblico, in rapporto al numero dei posti.

Per la circolazione di prova dei motocicli indicati al nº 3 della tabella, possono essere applicate le disposizioni dell'articolo precedente, e la tassa annuale dovuta per ogni contrassegno speciale mobile che l'Amministrazione delle tasse sugli affari concederà secondo i limiti e le condizioni stabilite dai regolamenti sarà di [illegible].

È punito con un'ammenda di L. 20 chi [illegible] sia trovato a circolare con velocipedi o con [illegible] dei veicoli indicati ai numeri 1, 2 e 3 della tabella, fornito di contrassegno che sia stato rimosso dopo l'originaria applicazione, o con qualsiasi alterazione del congegno di chiusura.

Per le vetture automobili o per gli altri veicoli indicati dal nº 4 in poi della tabella, trovati a circolare con contrassegno rimosso, o comunque alterato, è dovuta un'ammenda di L. 40. La stessa ammenda è dovuta per la mancanza del contrassegno.

È punito con un'ammenda di L. 15 chiunque non applichi nel modo e nel posto prescritto i contrassegni su tutti i veicoli contemplati nella presente legge, e chiunque contravvenga alle prescrizioni regolamentari riguardanti l'esecuzione delle leggi per la tassa sui velocipedi, motocicli e automobili.

Chiunque contravvenga alle disposizioni che saranno stabilite dal regolamento circa la concessione e l'uso dei contrassegni speciali per la circolazione dei veicoli indicati dal nº 4 in poi della tabella sarà punito coll'ammenda di L. [illegible].

Per i motocicli l'ammenda sarà di L. 100.

Ragguaglio di monete estere con le italiane.

STATI	UNITÀ monetarie	VALORE in Lire italiane	SUDDIVISIONE	STATI	UNITÀ monetarie	VALORE in Lire italiane	SUDDIVISIONE
Austria . . .	Fiorino nuovo . .	2,10	100 neukreuzer	Inghilterra .	Lira sterl.	25,221	20 scellini, 12 pence.
»	Corona . .	1,03	50 »	Italia	Lira . . .	1	100 centesimi.
Belgio . . .	Franco . .	1	100 centesimi.	Marocco. . .	Metecal .	1,54	12 ukias, 24 flus.
Brasile . . .	Milreis . .	2,83	1000 reis.	Messico . . .	Peso . .	5,43	100 centavos.
Argentina. .	Peso . . .	5	100 centavos	Norvegia . .	Corona . .	1,39	100 oere.
Cile.	Peso . . .	5	100 centavos	Olanda . . .	Fiorino. .	2,08	100 centesimi.
Cina	Piastra. .	3,38	20 parti	Persia . . .	Toman . .	8,83	10 kran, 2 panabat.
Egitto . . .	Lira eg. .	25,61	100 piastre				
Danimarca .	Krone . .	1,39	100 oere.	Portogallo .	Milreis. .	5,600	1000 reis.
Francia . . .	Franco . .	1	100 centesimi.	Russia . . .	Rublo . .	4,00	100 kopeks.
Germania . .	Marco imperiale .	1,23	100 pfennigen.	Spagna . . .	Peseta . .	1	100 centimos.
				Stati Uniti .	Dollaro. .	5,34	100 cents.
Giappone . .	Yen . . .	5,39	10000 rin.	Svezia . . .	Kronor . .	1,39	100 oere.
Grecia . . .	Dramma .	1	100 lepta.	Svizzera . .	Franco . .	1	100 centesimi.
Indie inglesi	Roupia . .	2,38	16 annas, 12 pices.	Turchia . . .	Piastra . .	0,23	40 paras.

Monete che hanno corso legale.

Monete d'oro (a $^{900}/_{1000}$). — Monete da L. 100, 50, 20, 10, 5, coniate in Italia, nel Belgio, Francia, Grecia e Svizzera.

Monete da 4 ad 8 fiorini, pari a L. 10 e 20, coniate nell'Impero austro-ungarico.
» da franchi 20 e 100, pari a L. 20 e 100, coniate nel Principato di Monaco.
» da 20 e 10 dinara, pari a L. 20 e 10, coniate nel regno di Serbia.
» da 5 rubli d'oro (vecchio sistema) e 2 rubli e 50 copeks pure d'oro (nuovo sistema) dette mezze imperiali, pari a L. 20 coniate nell'impero di Russia.
» da franchi 20 e 10, pari a L. 20 e 10, coniate dal Governo della Reggenza di Tunisi.
» da 10 e 20 lei, pari a L. 10 e 20, coniate dal Governo rumeno.
» da 100,20 e 10 pesetas pari a L. 100,20 e 10 coniate nel Regno di Spagna.

Hanno tuttavia corso legale le monete d'oro di conio italiano da L. 80 e 40 e quelle da L. 10 e 5 di piccolo diametro fabbricate prima del 1862, non essendo ancora per esse stato provveduto al ritiro definitivo. Però a misura che tali monete entrano nelle casse pubbliche vengono ritirate dalla circolazione.

Monete d'argento (a $^{900}/_{1000}$). — Scudi d'argento da L. 5, coniati nella prima metà del secolo XIX negli antichi Stati d'Italia, dai Governi provvisori nazionali nel regno d'Italia, nel Belgio, nella Francia, Svizzera, Grecia e per conto della Repubblica di S. Marino.

Sono esclusi gli scudi pontifici e borbonici. Sono pure esclusi quelli dell'ex-Ducato di Lucca e dell'ex-Granducato di Toscana, perchè cessarono di aver corso legale in Italia in virtù del Decreto Reale 10 marzo 1865.

Monete d'argento (a $^{835}/_{1000}$). — Monete da L. 2, 1, e centesimi 50, coniate in Italia, nel Belgio, Francia, Svizzera, e per conto della Repubblica di San Marino.

Sono in corso gli spezzati nazionali col millesimo a partire dal 1863, quelli del Belgio a partire dal 1866, quelli della Francia a partire dal 1864, quelli della Svizzera dal 1866 e quelli della Repubblica di San Marino debbono presentare il millesimo del 1898 e 1906 anno delle coniazioni che sono state fatte.

Monete di nichelio. — Pezzi da centesimi 20 di conio italiano coi millesimi 1894 e 1895, (sono stati in parte sostituiti da pezzi di nichelio puro). I pezzi da 25 centesimi di emissione recente cessarono di aver corso col 31 gennaio 1909 e le Tesorerie governative debbono ritirarli dalla circolazione entro il 31 Gennaio 1913.

Monete di bronzo. — Pezzi da centesimi 10, 5, 2 ed 1, coniati in Italia dal 1859 in poi.

Pezzi da centesimi 10 e 5 della Repubblica di San Marino, coniati in Milano nel 1864, 1869 e 1875, ed a Roma negli anni 1893 e 1894.

Tabelle per il calcolo degli interessi semplici e composti
calcolato l'anno in ragione di 360 giorni.

Tabella dei divisori fissi
(Interesse semplice)

Interesse	Divisore fisso	Interesse	Divisore fisso	Interesse	Divisore fisso
1 —	36000	5 —	7200	8 75	4114
1 25	28800	5 25	6857	9 —	4000
1 50	24000	5 50	6545	9 25	3892
1 75	20571	5 75	6261	9 50	3789
2 —	18000	6 —	6000	9 75	3692
2 25	16000	6 25	5760	10 —	3600
2 50	14400	6 50	5538	10 25	3512
3 —	12000	6 75	5333	10 50	3428
3 25	11077	7 —	5143	10 75	3349
3 50	10286	7 25	4966	11 —	3272
3 75	9600	7 50	4800	11 25	3200
4 —	9000	7 75	4645	11 50	3130
4 25	8471	8 —	4500	11 75	3061
4 50	8000	8 25	4364	12 —	3000
4 75	7579	8 50	4235	15 —	2400

Regola per servirsi della tabella

Moltiplicare la somma mutuata pel numero dei giorni a decorrere, e dividere il prodotto pel divisore fisso della tabella.

Esempio:

Lire 872 per 34 giorni al 5,50 p. 100:

872 × 34 = 29648, diviso 6545 = L. 5,53.

Tabella dei moltiplicandi fissi
(Interesse semplice)

Giorni	3 %	4 %	5 %	6 %
1	0 000083	0 000111	0 000138	0 000166
2	0 000166	0 000222	0 000277	0 000333
3	0 000250	0 000333	0 000416	0 0005
4	0 000333	0 000444	0 000555	0 000666
5	0 000416	0 000555	0 000694	0 000833
6	0 0005	0 000666	0 000833	0 001
7	0 000583	0 000777	0 000972	0 001166
8	0 000666	0 000888	0 001111	0 001333
9	0 00075	0 001	0 00125	0 0015
10	0 000833	0 001111	0 001388	0 001666
15	0 00125	0 001666	0 002083	0 0025
20	0 001666	0 002222	0 002776	0 003333
30	0 0025	0 003333	0 004166	0 005
60	0 005	0 006666	0 008333	0 01
90	0 0075	0 01	0 0125	0 015

La tabella comprende soltanto periodi consuetudinari di giorni e quattro soli tassi d'interesse; ma si può facilmente trovare il *moltiplicando fisso* per qualunque numero di giorni e per qualunque tasso d'interesse. Basta dividere il numero dei giorni pel *divisore fisso* (vedi tabella a fianco) relativo al tasso d'interesse dato.

Esempio: Il *moltiplicando fisso* di giorni 38 all'interesse del 4,25 % è dato dal quoz. 38 : 8471 = 0,004486.

Regola per servirsi della tabella.

Moltiplicare la somma mutuata pel *moltiplicando fisso* relativo ai giorni a decorrere.

Esempio:

L. 355 per 60 giorni al 4 % (L. 355 × 0,006666) = L. 2,37

Tabella dell'interesse composto

Montante di *una lira* all'interesse composto dopo un periodo dato ed ai seguenti tre tipici tassi d'interesse.

Decorrenza	3 %	4 %	5 %
15 giorni	1 0012216	1 0016342	1 0020331
1 mese	1 0024663	1 0032737	1 0040741
2 mesi	1 0049386	1 0065582	1 0081649
3 »	1 0074171	1 0098534	1 0122722
6 »	1 0148892	1 0198039	1 0246951
9 »	1 0224167	1 0298525	1 0372704
1 anno	1 030	1 040	1 050
2 anni	1 0609	1 0816	1 1025
3 »	1 092727	1 124864	1 157625
4 »	1 1255088	1 1698586	1 2155063
5 »	1 1592741	1 2166529	1 2762816

Regola per servirsi della tabella

Moltiplicare la somma messa a frutto per la parte frazionaria del numero relativo al tempo che restò a frutto e al tasso d'interesse aggiunta all'1 lira.

Esempio:

L. 530 al 3 % dopo 3 anni e 2 mesi sono divenute: L. 530 × (1 + 0,092727 + 0,0049386) = L. 581,76.

Onde l'interesse composto di L. 530 al 3 % per 3 anni 2 mesi è di L. (581,76 — 530) = L. 51,76.

Tabella del montante

Montante (valore) dopo 20 anni di una somma impiegata a interesse composto (applicabile alla costituzione di una dote).

Somma impiegata (in lire)	Suo montante (valore) dopo 20 anni impiegata al 3,50 %	4 %	4,50 %
1 (*)	1,99	2,19	2,41
5	9,95	10,95	12,05
25	49,75	54,77	60,30
50	99,50	109,55	120,60
100	199.—	219,10	241,15
150	298,50	328,65	361,75
200	398.—	438,20	482,30
250	497,50	547,75	602,90
300	597.—	657,30	723,50
350	698.50	766,85	844,10
400	796.—	876.—	964,60
450	895.50	985,95	1085,20
500	994.90	1,095,55	1205,85
800	1.189,80	1,752,90	1929,40
1000	1.989,80	2,191,10	2411,70

(*) Questo valore si dà per *base*, quando si cercasse il montante di somme non indicate nella tabella.

Prontuario pagamento Rendita.

TITOLI DI RENDITA AL PORTATORE O MISTI esenti da qualsiasi imposta presente o futura (Legge 29 Giugno 1906, n. 262 e R. Decreto 16 Agosto 1906, n. 472)

CONSOLIDATO 3,75 — Scadenze delle cedole dal 1° Luglio 1907 al 1° Gennaio 1912: Rendita annua netta	PAGAMENTO delle cedole: 1° SEMESTRE Ced. 1° Gennaio netto	2° SEMESTRE Ced. 1° Luglio netto	CONSOLIDATO 3,50 — Scadenze delle cedole dal 1° Gennaio 1912 in poi: Rendita annua netta	PAGAMENTO delle cedole: 1° SEMESTRE Ced. 1° Gennaio netto	2° SEMESTRE Ced. 1° Luglio netto	CONSOLIDATO 3 % lordo d'imposta di Ricchezza Mobile — Scadenza delle cedole Aprile e Ottobre: SERIE di TITOLI da Lire	RENDITA netta: Annua	Semestrale
3 75	1 88	1 87	3 50	1 75	1 75	3	2 40	1 20
7 50	3 75	3 75	7 —	3 50	3 50	6	4 80	2 40
18 75	9 40	9 35	17 50	8 75	8 75	12	9 60	4 80
37 50	18 75	18 75	35 —	17 50	17 50	30	24 —	12 —
75 —	37 50	37 50	70 —	35 —	35 —	60	48 —	24 —
150 —	75 —	75 —	140 —	70 —	70 —	150	120 —	60 —
375 —	187 50	187 50	350 —	175 —	175 —	300	240 —	120 —
750 —	375 —	375 —	700 —	350 —	350 —	900	720 —	360 —

Tasse di successione o donazione (trasferimenti gratuiti).

(Vedi oltre la tabella per la facile liquidazione delle tasse di successione o donazione).

Grado di parentela fra gli autori delle successioni o donazioni e gli eredi legatari e donatari	fino a L. 300	da lire 301 a lire 1,000	da lire 1,001 a lire 50,000	da lire 50,001 a lire 100,000	da lire 100,001 a lire 250,000	da lire 250,001 a lire 500,000	da lire 500,001 a lire 1,000,000	oltre il 1,000,000
	Tassa fissa	Tassa proporzionale per ogni cento lire						
Fra ascendenti e discendenti in linea retta	1,00	0,80	1,60	2,00	2,40	2,80	3,20	3,60
Fra coniugi	1,00	3,00	4,50	5.00	5,40	5,80	6,20	6,60
			fino a lire 50,000					
Fra fratelli e sorelle			7,00	7,50	8,00	8,50	9,25	10,00
Fra zii e nipoti			8,5	9,25	10,00	11,00	12,00	13,00
Fra pro-zii e pro-nipoti			10,00	10,80	11,60	12,60	13,80	15,00
Fra altri parenti fino al sesto grado			12,50	13,50	14,50	15,70	16,80	18.00
Fra altri parenti oltre il sesto grado ed estranei			15,00	16,80	17,60	19,00	20,50	22,00
Istituti di beneficenza (tassa proporz. costante del 5 %)			5,00	5,00	5,00	5,00	5,00	5,00

La tassa si applica, non sull'ammontare complessivo dei beni trasferiti per eredità o legato o donazione, ensi sulle singole quote spettanti a ciascuna persona per eredità o legato o donazione. Per ciascuna quota, si divide la somma in tante parti quante corrispondono ai limiti segnati nelle diverse colonne della tabella, e su ciascuna parte si applica l'aliquota rispettiva. (Tabella A. Allegato C. Legge 23 genn. 1902, n. 25).

Esempio pratico dell'applicazione della tassa.

Tizio acquista, per successione in linea retta, L. 60,000 per quota ereditaria e L. 50,000 per legato, insieme L. 110,000.

La tassa sarà liquidata così: sulle prime L. 1000 (1 più 5,60) uguale	L.	6,60
sulle successive L. 49,000, l'aliquota normale di 1,60 per cento	»	784 —
sulle successive L. 50,000, l'aliquota di 2 per cento	»	1,000 —
sulle ultime L. 10,000, l'aliquota di 2,40 per cento	»	240 —
Totale	L.	2.030,60

Annotazioni. — Quando il valore dell'asse ereditario non raggiunga le lire 100, non è dovuta alcuna tassa di successione nella linea retta o fra coniugi. — Per l'applicazione delle diverse aliquote stabilite dalla tabella

di cui sopra alle singole quote saranno aggiunte le somme soggette a collazione e le donazioni anteriormente fatte dal donante, o autore della successione, allo stesso erede legatario o donatario. Dall'ammontare della tassa in tal modo determinato sarà dedotto l'importo delle tasse già pagate sulle somme anzidette. E per le donazioni anteriori al 1º dicembre 1901, si computerà come già pagata la tassa che per esse sarebbe dovuta ai termini della legge attuale. Per le donazioni a contemplazione di certo e determinato matrimonio, meno quelle fra ascendenti e discendenti la tassa si riduce alla metà.

Per l'art. 1 del R. Decreto 14 Gennaio 1909, n. 22 e per effetto della Legge 12 Gennaio 1909, n. 12 la tassa addizionale di centesimi 2 per ogni lira di tassa principale si applica a tutte le successioni o donazioni aperte o effettuate durante il quinquennio 1º Gennaio-31 Dicembre 1913.

Tabella prontuario

per la facile e abbreviata liquidazione delle tasse di successione o donazione secondo la nuova tariffa progressiva approvata colla legge 23 gennaio 1902

Grado di parentela fra gli autori delle successioni o donazioni e gli eredi legatari e donatari	da lire 1 a 300 (1)	da lire 301 a 1,000	da lire 1,001 a 50,000	da lire 50,001 a 100,000	da lire 100,001 a 250,000	da lire 250,001 a 500,000	da lire 500,001 a 1,000,000	oltre il 1,000,000
Fra ascendenti e discendenti in linea retta	tass. fissa	— 80	1 60	2 —	2 40	2 80	3 20	3 60
	1 —	**1 40**	**9 40**	**209 40**	**609 40**	**1609 40**	**3609 40**	**7609 40**
Fra coniugi	tass. fissa	3 —	4 50	5 —	5 40	5 80	6 20	6 60
	1 —	**8 —**	**23 —**	**273 —**	**673 —**	**1673 —**	**3673 —**	**7673 —**
			fino a lire 50,000					
Fra fratelli e sorelle			7 —	7 50	8 —	8 50	9 25	10 —
				250 —	**750 —**	**2000 —**	**5750 —**	**13250 —**
Fra zii e nipoti			8 50	9 25	10 —	11 —	12 —	13 —
				375 —	**1125 —**	**3625 —**	**8625 —**	**18625 —**
Fra pro-zii e pro-nipoti			10 —	10 80	11 60	12 60	13 80	15 —
				400 —	**1200 —**	**3700 —**	**9700 —**	**21700 —**
Fra altri parenti fino al sesto grado			12 50	13 50	14 50	15 70	16 80	18 —
				500 —	**1500 —**	**4500 —**	**10000 —**	**22000 —**
Fra altri parenti oltre il sesto grado ed estranei			15 —	16 30	17 60	19 —	20 50	22 —
				650 —	**1950 —**	**5450 —**	**12950 —**	**27950 —**

Per gli *Istituti di beneficenza*, tassa proporzionale costante del cinque per cento.

Modo per servirsi della presente tabella.

Si ottiene la tassa dovuta moltiplicando la quota individuale per l'aliquota (numero chiaro) segnata alla colonna cui appartiene la quota stessa, diminuendo il prodotto della somma fissa (numero nero) segnata alla colonna medesima. — *Esempio*: Quota individuale L. 1,000,000 devoluta al coniuge =

1,000,000 × 6,20 % = 62,000 — 3673 ossia tassa dovuta L. 58,327.

Tasse di registro dovute per i principali atti e contratti.

(*Testo unico 20 maggio 1897, n. 217 e modificazioni della legge 23 gennaio 1902, n. 25*).

1. Alienazioni, vendite, promesse di vendita, e qualunque altro atto traslativo a titolo oneroso della proprietà, usufrutto, uso o godimento di immobili, nonchè del diritto di escavare, concessioni d'enfiteasi, concessioni d'acqua a tempo indeterminato, ecc. . . . . sino a L. 200 per ogni 100 lire L. 2,40
   » » 400 id. » 3,66
   oltre » 400 id. » 4,80
2. Gli stessi atti relativi a mobili . . . . id. » 2,40
3. Idem per il bestiame, i prodotti agrari, il taglio di boschi . . . . id. » 0,60
4. Compra e vendita di navi e merci fra commercianti . . . . id. » 0,60
5. Cessione e retrocessione di crediti, delegazione di pagamento . . . . . id. » 0,78
6. Convenzioni e concordati prima e dopo la dichiarazione di fallimento . . . id. » 0,78
7. Locazione di opera liberale o professionale . . . . id. » 0,30
8. Affitto e locazione di beni stabili o mobili, loro rinnovazione, proroga o cessione, ecc. . . . . id. » 0,30

(1) Sono esenti da tassa le successioni in linea retta e fra coniugi quando l'asse ereditario non raggiunga le L. 100.

9. Noleggio di bastimenti mercantili . . . . per ogni 100 lire L. 0,30
10. Appalto di lavoro, pubblico o privato, riscossioni di dazi, somministrazioni e approvigionamenti . . . . id. » 1,20
11. Cauzioni o mallevadorie per una terza persona; costituzione di pegno o ipoteca per un terzo; fino a L. 1000 . . . . » 2,40
    Per ogni 1000 lire in più . . . . » 1,20
    Costituzioni e surrogazioni d'ipoteca, o pegno, in garanzia di obbligazioni anteriormente contratte dallo stesso costituente o surrogante con atto già sottoposto a tassa di registro, tassa fissa . . . . » 3,60
    Costituzioni d'ipoteca, o pegno, o deposito cauzionale in garanzia di operazioni bancarie o di cambiali o altri recapiti di commercio, soggetti a tassa graduale di bollo fino a L. 1000 . . . . » 2,40
    ogni L. 1000 in più » 3,60
12. Atti di quietanza e rimborsi . . . . » 0,30
13. Costituzione di società di qualunque specie; fino a L. 1000 . . . . » 6,00
    Per ogni 1000 lire in più . . . . » 1,20
    Cessioni di azioni o quote di partecipazione nelle società di commercio e d'industria per ogni 100 lire » 2,40

NB. Non saranno soggetti alle tasse di bollo e registro, se non quando se ne faccia uso in giudizio, i contratti di *colonia parziaria*, *mezzadria*, *terzeria*, o simili convenzioni che abbiano per scopo la coltivazione (anche con relativa soccida) ovvero la sola raccolta con divisione di prodotti ed a rischio comune.

Avvertenza. — Con Legge 12 Gennaio 1909, n. 12, art. 2, venne stabilita una tassa addizionale di *centesimi 2 per ogni lira*, e per cinque anni dal 1909, alle tasse di registro. In virtù poi dell'art. 1 del R. Decreto 14 Gennaio 1909, n. 22 l'addizionale suddetta si applica a tutti gli atti civili e giudiziari, contratti, ecc., soggetti a registrazione obbligatoria a decorrere dal 1º Gennaio 1909 a tutto il 31 Dicembre 1913.

Tasse di bollo per gli atti principali.

(*Nuovo testo unico 4 luglio 1897 n. 414*).

Per le cambiali vedi la relativa tabella.

Ricevute e quitanze:

- Per somme da L. 10 a 100 L. 0 05
- Oltre L. 100 . . . . » 0 10

Attestati e certificati di autorità, amministrazioni e uffici pubblici . . . . . » 0 60

Estratti o copie autentiche di atti in genere » 2 40

Avvisi d'asta . . . . » 0 60

Per avvisi semplici al pubblico . . . » 0 05

Certificati d'esistenza in vita, morte, o di cittadinanza, di medici ed altri professionisti o periti. . . . . » 0 60

Fedi di battesimo o qualunque attestato rilasciato dalla Curia ecclesiastica . . . » 0 60

Istanze, petizioni o relazioni a Municipi, Prefetture, Intendenze, ecc. (carta bollata obbligatoria). . . . . » 0 60

Istanze e petizioni a Ministeri od Amministrazioni centrali . . . . » 1 20

Scritture e contratti (carta bollata obblig.) 1 20

Procure speciali per atti o contratti . » 2 40

Consensi o autorizzazioni dei genitori ed ascendenti in favore dei discendenti e del marito in favore della moglie . » 2 40

Libro giornale, libro degli inventari, di società commerciali e tutti quelli di cui all'art. 140 del Codice di commercio per ogni foglio di quattro facciate . . » 0 40

Registro degli impresari di vetture pubbliche, degli albergatori per l'iscrizione delle persone e simili esercenti . . » 0 60

Piani, tipi, prospetti, modelli, disegni, calcoli ed altri lavori da ingegneri, architetti, misuratori, periti, liquidazioni, e simili di liquidatori e ragionieri:

- Fino a 14 decim. quadrati L. 0 60
- Da 14 a 20 » » » 1 20
- Da 20 a 30 » » » 2 40
- Oltre 30 (Atti da bollarsi prima che siano firmati, con tassa separata per ogni foglio). . . . . » » 4 80

Fino a 14 decim. quad. e facoltativo l'uso della carta bollata.

Per gli altri atti di maggiori dimensioni le marche da bollo devono annullarsi con la sola data.

Atti giudiziali nelle cause dei conciliatori e relative procure.

(*a*) Da cent. 25 nei procedimenti di valore non superiore a L. 30,00.

(*b*) Da cent. 50 nei procedimenti di valore eccedente le 30 e non le 50 lire.

(*c*) Da lire 1,00 nei procedimenti di valore eccedente le 50 lire.

(*d*) Da lire 1,00, munita di marca da bollo a tassa fissa, da cent. cinquanta, per il primo foglio degli originali dei verbali di conciliazione e delle sentenze definitive, quando abbiano per oggetto un valore da oltre 30 a 50 lire

(*e*) Da lire 2,00, per il primo foglio degli originali delle sentenze definitive riguardanti procedimenti di valore superiore alle lire 50, quando la sentenza venga invece pronunziata per un valore da oltre lire 30 a 50. I fogli intercalari delle sentenze della specie dovranno redigersi in carta bollata da lire 1,00.

(*f*) Da lire 3,00 per il primo foglio degli originali dei verbali di conciliazione e delle sentenze definitive, quando abbiano per oggetto un valore da oltre lire 50 a 100.

Per tutti oltre l'*addizionale* sugli atti con tassa non inferiore a una lira.

Atti giudiziali nelle cause dei Pretori e relative procure . . . . » 2 40
meno gli atti di sfratto per finita locazione . . . . » 0 60

Atti giudiziali di competenza dei Tribunali e delle Corti d'App. e relative procure » 3 60
meno gli atti dei procedimenti di stima per le tasse di registro . » 2 40

NB. Sotto pena di multa, le marche da bollo da L. 0.05 o 0,10 (*per ricevute ordinarie*) debbono essere annullate soltanto dalla firma, e tutte le altre per esposizione di disegni debbono essere assolutamente annullate dalla sola data, esclusa qualunque altra scritturazione.

Avvertenza. — La legge 12 Gennaio 1909, n. 12, ha stabilito una tassa addizionale di cent. 2 per ogni lira di tassa principale (esclusi i decimi) e per un quinquennio dal 1º Gennaio 1909 al 31 Dicembre 1913, escluse le tasse di bollo inferiori a *una lira*.

Sulle marche da bollo a tassa fissa e graduale di prezzo non inferiore **ad una lira**, su quelle per concessioni governative ed atti amministrativi, e per legalizzazione di atti sarà stampato un quadrato composto di linee serpeggianti e di colore rispettivamente diverso da quello delle marche.

Sui punzoni del bollo straordinario da L. 1,20 verrà introdotto speciale distintivo per denotare l'aumento dell'addizionale.

Fino a quando non verranno poste in vendita la carta bollata e le marche da bollo con gli speciali distintivi di cui sopra, il prezzo della carta bollata e delle marche da bollo vendute dagli uffici governativi e dai rivenditori è aumentato del 2 % da calcolarsi sull'importo della tassa principale, esclusi i decimi. Le frazioni di centesimo non saranno computate.

La carta bollata e le marche già vendute ai privati prima del 12 Gennaio 1909 continueranno ad adoperarsi senz'aumento di addizionale.

Norme per i varii usi della carta bollata.

Da L. **0,05** (*libera da doppio decimo*).

Solo per ricevute *ordinarie* da L. 10 (incluse) sino a L. 100 (incluse): — ed anche per qualsiansi avvisi d'affissione, affittamenti, *reclame* di prezzi presso negozianti e simili per i quali lo permetta lo spazio del foglio.

Da L. **0,10** (*libera da doppio decimo*).

Per ricevute *ordinarie* di qualsiasi cifra *oltre* le L. 100; — per ricevute di documenti ed effetti di valore (*chèques*, vaglia, cambiali, ecc.); — per atti, decreti, sentenze, allegati e copie nella procedura, non eccedente le L. 50, avanti Giudici Conciliatori.

Da L. **0,30** (*compreso il doppio decimo*).

Solo per le copie delle *scritture private* da presentarsi all'Ufficio del Registro.

Da L. **0,60** (*compreso il doppio decimo*).

Per relazioni di perizie, avvisi d'asta; — per le liquidazioni, dimostrazioni, calcoli ed altri lavori dei liquidatori, ragionieri, geometri e curatori di fallimenti; — per le copie degli *atti pubblici* da presentarsi all'Ufficio del Registro; — per certificati, dichiarazioni, attestazioni ed altri simili scritti spediti dall'Autorità, dalle Amministrazioni e dai funzionari ad uffizi pubblici; — dalle Curie o cancellerie religiose e dai ministri di qualsiasi culto quando sono destinati *ad uso civile;* — per gli originali e per le copie delle offerte per componimento delle contravvenzioni ai regolamenti di polizia urbana e rurale; — per la compilazione di piani, tipi, disegni e modelli, dimostrazioni, calcoli ed altri lavori degli ingegneri, architetti, misuratori e periti; per reclami alle Ferrovie dello Stato sul contratto di trasporto presentati ai Capi Stazione, in doppio originale per l'interruzione della prescrizione, od in semplice originale agli Uffizi compartimentali in Torino.

Da L. **1,22**
(*compreso il doppio decimo e l'addizionale*).

Per qualsiasi *atto contrattuale*, sì in forma *privata* che *pubblica*, cioè scritture di Società, capitolazioni, locazioni, ecc. ecc.; — per cessione di magazzini, vendite di merci, ecc.; — per procure *generali*, e per ricevute *non ordinarie* per pagamento di capitale od altro, portato da atto pubblico o da scrittura privata o da sentenza, per i processi verbali e per gli atti d'istruttoria nelle cause avanti ai Giudici Conciliatori per somme eccedenti le L. 50; per le dichiarazioni di ricorrere al Pretore in appello; per reclami sul contratto di trasporto alle Ferrovie dello Stato indirizzati alla Direzione Generale (Roma) ed ai Servizi Centrali.

Da L. **2,44**
(*compreso il doppio decimo e l'addizionale*).

Per tutti gli atti di *causa* o di volontaria *giurisdizione avanti Pretore;* — per le *procure speciali* o per liti *avanti Pretore*, ossia procure destinate ad un *solo motivo* e per qualsiasi consensi ed autorizzazioni volute dai genitori o coniugali.

Da L. **3,66**
(*compreso il doppio decimo e l'addizionale*).

Per tutti indistintamente gli atti avanti Tribunali, e procure alle liti avanti Tribunale.

Per i protesti cambiari vedi il tabellino seguente:

Carta da bollo per gli originali degli atti di protesto cambiario.

(Art. 3 Legge 31 Dicembre 1907, n. 804).

Coll'aumento dell'*addizionale* della Legge 12 Gennaio 1909.

Se la somma della cambiale non eccede L. 50	L. 0,30
Se eccede le L. 50 e non eccede L. 100	» 0,60
» » 100 » » 500	» 1,22
» » 500 » » 2000	» 2,44
Per ogni maggior somma	» 3,66

Tasse di Bollo sulle Cambiali ed altri Effetti o Recapiti di commercio.

(Art. 2° Legge sulle Tasse di Bollo per le Cambiali, 31 Dicembre 1907, n. 804, R. Dec. 26 Gennaio 1908, n. 23).

La tassa di bollo sulle cambiali, secondo l'art. 2 della legge 31 dicembre 1907, n. 804, alleg. *C*, così stabilita:

a) fino a 100 lire, con scadenza entro sei mesi, tassa centesimi 5;
b) fino a 100 lire, con scadenza oltre sei mesi, tassa centesimi 10;
c) oltre lire 100, con scadenza entro sei mesi, tassa cent. 6 per ogni 100 lire o frazione di 100 lire;
d) oltre lire 100, con scadenza oltre sei mesi, o in bianco, tassa cent. 12 per ogni 100 lire o frazione di 100 lire.

263

Esempio

	fino a 6 mesi	oltre i 6 mesi		fino a 6 mesi	oltre i 6 mes
Fino a . . . L. 100	0.05	0.10	Da oltre L. 500 a L. 600	0.36	0.72
Da oltre L. 100 a » 200	0.12	0.24	» » 600 » 700	0.42	0.84
» » 200 » 300	0.18	0.36	» » 700 » 800	0.48	0.96
» » 300 » 400	0.24	0.48	» » 800 » 900	0.54	1.08
» » 400 » 500	0.30	0.60	» » 900 » 1000	0.60	1.20

così di seguito con la progressione indicata alle lettere *c*) e *d*).

Per le cambiali create in Italia e pagabili all'estero, e per quelle provenienti dall'estero, la tassa è ridotta alla metà.

Le quietanze apposte sulle cambiali sono esenti da tassa.

Per legge 12 gennaio 1909, n. 12 la tassa sulle cambiali è aumentata di 2 centesimi su ogni lira di tassa principale, eccezion fatta per le tasse inferiori a lire 1, e ciò per 5 anni dal 1° gennaio 1909 al 31 dicembre 1913: cosicchè per le cambiali da L. 800 a 900 in più e per cinque anni la tassa sarà così stabilita:

	fino a 6 mesi	oltre i 6 mesi		fino a 6 mesi	oltre i 6 mesi
Da oltre L. 800 a L. 900	0,54	1,10	Da oltre L. 1000 a L. 1100	0,66	1,34
» » 900 » 1000	0,60	1,22	» » 1100 » 1200	0,72	1,46

così di seguito aggiungendo l'addizionale alla tassa della tabella precedente (Vedi R. Decreto 14 gennaio 1909, n. 22).

Avvertenze. — Per le cambiali create nel Regno possono adoperarsi i foglietti per cambiali stampati su carta filigranata, ora in vendita, salvo a completare l'importo della tassa nella misura suindicata, con marche da bollo, purchè nel complesso non si adoperi più di sei marche, ed il valore di queste non superi il prezzo complessivo del foglietto, che altrimenti dovrà completarsi la tassa mediante il visto per bollo da parte dell'Ufficio del Registro. Nello stesso modo potranno usarsi i moduli per cambiali stampati o litografati su carta libera, e già bollati.

Le marche complementari possono essere annullate dallo stesso emittente o traente della cambiale, mediante la scritturazione di propria mano del luogo, della data e della firma, in modo che ogni marca contenga parte della data e della firma. La data dello annullamento dev'essere eguale a quella della emissione, ed il mese dovrà essere scritto in lettere. Se le marche sono applicate in doppia fila o separate si dovrà ripetere la scritturazione di annullamento.

Le cambiali soggette a tassa non eccedente centesimi 12, possono scriversi su carta libera, o su foglietti stampati o litografati in carta libera, applicandovi le necessarie marche, che possono annullarsi nel modo anzidetto dall'emittente o traente.

Per le cambiali soggette a tassa eccedente i centesimi 12, i foglietti stampati o litografati in carta libera debbono essere bollati esclusivamente dagli Uffici di Registro; e così pure le cambiali provenienti dall'estero di qualunque importo.

Tabella delle Tasse di Bollo sulle Quietanze o Ricevute ordinarie.

NATURA DELLA RICEVUTA	IMPORTO	TASSA	OSSERVAZIONI
Ricevute ordinarie in genere (1) . . .	Da L. 10 fino a L. 100 inclusivamente, ovvero per somma non indicata . .	Cent. 5	
	Oltre a L. 100	» 10	
Se rilasciate da Società per azioni o Compagnie di assicurazioni marittime, delle merci viaggianti, sulla vita, contro gli incendi, sulla grandine, sulla mortalità del bestiame, e in genere sui capitali e sui redditi	Per qualunque somma, anche minima di L. 10, fino a L. 100 inclusivamente	» 5	(1) Per somme inferiori a L. 10 non è dovuta veruna tassa fin dall'origine. In caso di giuridico uso della quietanza, essa soggiace alla tassa di cent. 5 se la somma indicata non formi acconto o residuo di maggiori somme o valori, e di cent. 10 se ne forma acconto o residuo.
	Oltre a L. 100	» 10	
Per stipendi ad impiegati governativi e delle pubbliche amministrazioni . .	Per qualunque somma . .	» 5	

Avvertenze. - Per *quietanza o ricevuta ordinaria* si intende qualunque scritto, e con qualunque forma, rilasciato per liberazione, quando non dipenda da convenzione scritta o da sentenza, a meno che rifletta soltanto frutti, canoni, affitti e simili (Arg. dall'art. 13 R. Decreto 13 settembre 1874, n. 2077).

Per le ricevute ordinarie che si rilasciano allo Stato, la tassa è a carico del creditore, sempre quando le medesime non riflettano il Debito Pubblico, o non siano rilasciate da sott'ufficiali di terra o di mare, da guardie di finanza, di pubblica sicurezza, o carcerarie, o da operai delle manifatture dello Stato. In ogni altro caso è a carico del debitore, cui gravano le spese del pagamento (art. 1250 Cod. civ.) ed a cui giova la quietanza. Il creditore però non può rifiutare la quietanza a motivo che non gli sia anticipata la tassa, ed a suo carico esclusivo grava la contravvenzione se la rilascia non debitamente bollata (art. 53, n. 6 R. Decreto citato, art. 9 Legge 11 gennaio 1880, n. 5430). — Nei pagamenti sopra mandato collettivo, la tassa è applicata per ciascun avente diritto (art. 12 Legge 14 luglio 1887, n. 4702).

Antiche Misure di Torino ragguagliate al Sistema metrico decimale.

ANTICHE MISURE	Sistema metrico decimale	
Misure di Lunghezza.		
Piede liprando (12 oncie) . . .	m.	0 5144
Oncia	»	0 0429
L'oncia si divideva in 12 punti, il punto in 12 atomi.		
Piede manuale (8 oncie) . . .	»	0 3429
Raso per stoffe (14 oncie) . .	»	0 6001
Tesa (5 piedi manuali) . . .	»	1 7146
Trabucco (6 piedi liprandi) . .	»	3 0864
Pertica (2 trabucchi)	»	6 1728
Miglia di 45 al grado (800) trabucchi)	»	2469 1358
Misure di Superficie.		
Giornata (100 tavole)	are	38 103948
Tavola (4 trabucchi quadrati) .	mq.	38 103948
Trabucco q. (36 piedi quadrati)	»	9 525987
Piede quadrato	»	0 264611
Il piede q. si suddivideva in 144 oncie q., l'oncia q. in 144 punti, il punto in 144 atomi.		
Misure di Volume e di Capacità.		
Trabucco cubo (216 piedi cubi)	mc.	29 401194
Piede cubo (1728 oncie cube) .	»	0 136117
Oncia cuba	»	0 000078
Trabucco camerale (30 piedi cubi)	»	4 083499
Per fieno e paglia: Tesa cuba (125 piedi manuali cubi) .	»	5 041357
Piede manuale cubo (512 oncie cube)	»	0 040331
Per legna da fuoco: Tesa cuba (100 piedi manuali cubi) .	»	4 083087
Per gli aridi: Sacco (5 emine)	l.	115 275
Emina (8 coppi)	»	23 055
Coppo (24 cucchiai)	»	2 882
Per i liquidi: Brenta (36 pinte)	»	49 307
Pinta (2 boccali)	»	1 370
Boccale (2 quartini)	»	0 685
Quartino (2 bicchieri)	»	0 342

ANTICHE MISURE	Sistema metrico decimale	
Misure di Peso.		
Libbra (12 oncie)	Kg.	0 368879
Oncia	»	0 030740
L'oncia si divideva in 8 ottavi, l'ottavo in 3 denari, il denaro in 24 grani, il grano in 24 granotti.		
Rubbo (25 libbre)	»	9 221994
Per l'oro e per l'argento:		
Marco (8 oncie).	gr.	245 9198
Oncia	»	30 7399
L'oncia si divideva in 24 denari, il denaro 24 grani, il grano in 24 granotti.		
Per i diamanti e le gioie:		
Carato (4 grani)	»	0 2134
Monete.		
L'antica lira piemontese . .	L.	1 18
Era divisa in 20 soldi, il soldo in 12 denari. Decadde nel 1827 quando si introdusse la lira decimale.		
Monete d'oro.		
Doppia (e ½ doppia) . . .	»	20 [illegible]
Zecchino (e ½ zecchino) . .	»	11 [illegible]
Doppia di 24 lire (e ½ doppia)	»	30 [illegible]
Scudo d'oro di Vitt. Amedeo III	»	7 [illegible]
Marengo (creato nel 1800) . .	»	20
Monete d'argento.		
Scudo di 6 lire di Vitt. Am. II	»	5 [illegible]
Scudo di 6 lire di Carlo Em. III	»	6 [illegible]
5 soldi.	»	0 [illegible]
Scudo di Piemonte e Savoia (e ½ scudo ¼ di scudo) .	»	7 [illegible]
15 soldi	»	0 [illegible]
8 soldi.	»	0 [illegible]
Monete di rame.		
Soldo (4 quattrini)	»	0 [illegible]
Quattrino (3 denari)	»	0 [illegible]
5 soldi	»	0 [illegible]
Soldo di S Maurizio	»	0 [illegible]
2 soldi	»	0 [illegible]
½ soldo	»	0 [illegible]
Denaro	»	0 [illegible]

COMMERCIO, ARTI E INDUSTRIE

Banchieri.

Ascoli Anau e C., v. Venti Sett. 46.
Barbaroux padre e figlio, v. Ospedale 1.
Bianco Giuseppe, v. Pietro Micca 10.
Blanc e Comp., v. Bogino 20.
Carail e C. (Ditta di Dupraz Alberto), via Venti Sett. 27.
Craponne cav. Luigi, p. S. Carlo 5.
Cravario Ang., angolo v. Princ. Amedeo e Carlo Alberto.
De Fernex Gio. e Comp., v. Alfieri 15.
De Guidi Costant., v. Bogino 12.
Donn comm. G. e C., v. S. Tommaso 28.
Grasso A. e figlio, v. S. Teresa 14
Jona e Olivetti, v. Carlo Alberto 24*bis*.
Kuster e C., v. Arsenale 14.
Lebet e Curti, v. Arsenale 17.
Levi Davide, v. Finanze 11.
Marsaglia Luigi, p. S. Carlo 1.
Massara Eugenio e fratelli, v. Arsenale 36 e v. S. Quintino 6.
Mazzuchetti A. (di Ida Tappi), v. Bogino 9.
Momigliano Eman. (eredi), v. Genova 1.
Pellegrini e Moris, succ. Mylius I. E., p. Solferino 6.
Ramella Carlo (Ditta), v. S. Tommaso 12.
Real Virgilio e C., gall. Subalpina.
Regis fratelli, v. Garibaldi 21.
Rito e C., v. Ospedale 5.
Rossotto e C., v. Arcivescovado 10.

Sacerdote cav. Emanuel fu Salvador
Compra-vendita per conto proprio di Stabili e Aree fabbricabili Via Roma 43

Tachis, Levi e figli, v. Maria Vitt. 8.
Zuckermann cav. Jos. e C., v. Venti Sett. 35.

Banchieri e Negoz. in Seta.

Andreis e Comp., v. Ospedale 11.
Bietenholz F., c. Oporto 19.
Biolley-Giorelli e C., v. S. Franc. Paola 14.
Ceriana fratelli, v. Lagrange 3.
Cesano Giacinto, v. Maria Vittoria 26.
Chiecco cav. Eugenio e C., v. Alfieri 24.
Chiesa Giulio, v. S. Franc. da Paola 11
Craponne B. e C., p. S. Carlo 5.
Dumontel G. e figlio, p. B. V. degli Ang. 2.
Falconnet cav. G. S., v. Carlo Alberto 17.
Fodratti T., v. Maria Vittoria 18.
Gaggini e Duprè, v. dei Mille 12.
Gamna Enrico e C., v. Andrea Doria 13.
Gatti Ernesto, v. Venti Sett. 46.
Gazzera Cesare e figli, v. Cavour 24.
Geninati Filippo, v. Arsenale 19.
Giorgis cav. Camillo, v. Brofferio 1.
Levi Gius. fu Sam. (figli di), v. Bogino 23.
Mana (Ditta di Demartini Maria ved. Mana). v. S. Quintino 14.
Musso Gius. Ant., v. Lagrange 2.
Pastore Mario, c. Francia 22.
Segre padre e figli, v. Lagrange 29.
Sinigaglia Salomon, erede, v. S. Francesco da Paola 18.
Soldati Roberto, v. Ospedale 17 e 19.
Talamona Alfredo, v. Arsenale 19
Vagnone fratelli, v. Carlo Alberto 19.

Agenti di Cambio
inscritti nel Ruolo della Camera di Commercio di Torino.

Crodara-Visconti Franc., *accredit. presso il Debito Pubblico*, v. Finanze 11*bis*, *abitazione* v. Ospedale 11.

Compagnia Olandese di Assicurazioni sulla Vita **DORDRECHT**
Attività Sociale **43 milioni** *al 31 Dicembre 1908*
Cauzione al Governo italiano oltre 2 milioni - Premi mitissimi - Contratti moderni
Direzione per l'Italia: TORINO, Via Accad. Albertina, 24 (Palazzo Di Viry)

Dupré barone cav. Luigi, v. dell'Ospedale 5, *abitaz.* v. Massena 4.

Denina cav. Luigi, *accredit. presso il Debito Pubbl. e la Banca d'Italia*, v. Maria Vittoria 18, p. terreno, *abit.* v. Verrua 1.

Morelli Gustavo, *accreditato presso la Banca d'Italia*, v. Carlo Alberto 19, *abitazione* c. Vitt. Em. II, 94.

Deregibus cav. uff. Feder., *accredit. presso il Debito Pubbl. e presso la Banca d'Italia*, v. Bogino 25, *abitaz.* v. Plana 5.

Curioni cav. Augusto, *accredit. presso il Debito Pubbl. e la Banca d'Italia*, piazza Carignano 2, *abit.* v. S. Teresa 24.

Colombo Gius., v. Lagrange 5, *abitazione* v. Venti Sett. 3.

Soave Emilio, via Accad. Albertina 3, *abitaz.* v. Morosini 18.

Velasco Luigi, *accreditato presso il Debito Pubbl. e la Banca d'Italia*, v. Finanze 15, *abitaz.* v. Ospedale 45.

Ovazza cav. Ernesto, *accredit. presso il Deb. Pubbl. e la Banca d'Italia*, v. San Franc. da Paola 18, *abit.* v. Sacchi 14.

Bauer Adolfo, v. Roma 28, galleria Nazionale, scala A, *abitaz.* v. Baretti 45.

Barberis cav. Mario, *accred. presso il Debito Pubblico e la Banca d'Italia*. v. Bogino 4, *abitaz.* v. Ettore De Sonnaz 7.

Mancardi Guido, v. Accad. Albertina 3, *abitaz.* v. Garibaldi 3.

Marentino cav. Achille, v. San Franc. da Paola 9 *bis*, *abitaz.* c. Francia 20.

Frignocca Gius., *accredit. presso la Banca d'Italia*, v. Bogino 21, *abit.* v. Bezzecca 9.

Levi Davide, v. Finanze 7, *abitaz.* corso Siccardi 16.

Damevino Luigi, via Bezzecca 14.

Rossotto Paolo, via Arcivescovado 10 *abit.* v. Bezzecca 6.

Roggeri Gio., v. Bogino 16, *abit.* v. La Marmora 32.

Gilli Mario, v. Ospedale 9, *abit.* v. Amedeo Avogadro 26.

Levi Alfredo, v. S. Franc. da Paola 21.

Mazzetti Gio., p. Carignano 2, *abitazione* p. Solferino 9.

Bonomini Cesare, via S. Francesco da Paola 9 *bis*. *abitaz.* al 4.

Delmastro Candido, v. Alfieri 20, *abitaz.* c. Vitt. Em. II, 73.

Aliora avv. Gio., v. Montevecchio 4.

Cravario Franc., v. Princ. Amedeo 12, *abit.* c. Maurizio 67.

Vincent Corrado v. S. Teresa 11, *abitaz.* c. Vittorio Emanuele 90

Treves rag. Elia Eman., v. Maria Vitt. 24.

Garrone Edoardo, v. Venti Settembre 50, *abitaz.* v. Vanchiglia 18.

Lardone Teofilo, v. Roma 28 *abitaz.* al 31.

Billotti Eugenio, *abit.* c. Vitt. Em. II, 71.

Artom Vittorio, v. Bertola 24, *abitaz.* v. Baretti 36.

Treves Donato, v. Pietro Micca 10, *abitazione* v. Volturno 6.

Do Gius., v. Accademia delle Scienze 1, *abitaz.* v. Montecuccoli 9.

Norzi Todros, v. Venti Sett. 50, *abitazione* v. S. Franc. da Paola 4.

Ramella avv. Umberto, v. S. Tommaso 12, *abitaz.* c. Vitt. Em. 88.

Levi Alfredo, v. S. Franc. da Paola 21, *abitaz.* p. Cavour 2.

Mediatori per le Sete

inscritti nel Ruolo della Camera di Commercio.

Rosso Augusto, *accreditato presso la Banca d'Italia*, v. Maria Vittoria 18.

Gatti Ernesto, *accreditato presso la Banca d'Italia*, v. Venti Sett. 46.

Montel Felice, v. Goito 4.

Dupré bar. cav. Luigi, *accreditato presso la Banca d'Italia*, v. Massena 4.

Segre David, v. Roma 43.

Delbecchi Ettore, *accred. presso il Banco di Napoli*, v. Petrarca 1.

Levi Davide, v. Finanze 7.

Cravini cav. Ernesto, v. Ospedale 4 *bis*.

Gilli Mario, v. Ospedale 9.

Trebbi Dialma, v. Princ. Amedeo 14.

Moda Adelchi, *accredit. presso il Banco di Napoli*, v. Ospedale 5.

Giovanelli Giulio, v. S. Franc. da Paola 43.

Mediatori in Cereali.

inscritti nel Ruolo della Camera di Commercio.

Vigino Francesco (Vercelli).

Viterbo Gustavo, v. Bogino 27.

Assaggiatori e Condizione normale delle Sete.

Società Torin. per la stagionatura ed assaggio delle Sete, v. Arsenale 6.

Commissionari di Banca e Borsa.

Anziano Pietro, vico Tre Stelle 5.

Bazzani Eugenio, gall. Nazion. scalo B.

Debenedetti Giacomo, v. Maria Vittoria 4.

Garrone e Norzi, v. Venti Sett. 50.

Giaccone Vitt. (Ditta), v. Arsenale 10.

Guino e Billotti, v. Venti Sett. 31.

Jarach Eugenio, v. Bogino 23.

Levi Alfredo, v. S. Franc. da Paola 21.

Levi avv. Moise, v. Bogino 35.

Norza C. e Novelli E. D., v. Cavour 10.

Richetti Edoardo, v. Maria Vittoria 1.

Rossotto e C., v. Arcivescovado 10.

Segre Leone, v. Arcivescovado 10.

Segre Leone *junior*, v. Pio Quinto 4.

Spertino A. e C., v. Consolata 8.

Treves D., v. Pietro Micca 10.

Trinchero E., v. Alfieri 1.

Vipiana Ettore, v. Barbaroux 4.

Vitta Ovazza e C., v. S. Franc. da Paola 18.

Cambisti e Negozianti in Fondi pubblici.

Bianco Gius., v. Pietro Micca 10.

Borda Gius., p. B. V. degli Angeli 2

Borgarello Gius., v. Genova 1.

Bottini cav. Franc., v. Lagrange 29.

Bruno Pietro, v. Roma 43.

Canfari Osman, v. Venti Sett. 69.

Caretto e Nani, via Ospedale 5.

Carlotto cav. Gius., v. Nizza 1.

Castelli Luigi, v. Venti Settembre 50.

Cravario Angelo, angolo vie Principe Amedeo e Carlo Alberto.

De-Marchi Gius., v. Mazzini 44.

Dò Gius., v. Finanze 7 e v. Accad. Scienze 1.

Donn comm. G. e Comp., ang. vie S. Teresa e S. Tommaso 28.

Ferraris Federico, v. Roma 20.

Fubini cav. Giacomo fu Israel, via Santa Teresa 12, *abit.* v. Goito, 2.

Galliano Vincenzo, v. Genova 10.

Gallo e Gioaninetti, v. Cavour 9.

Galvano Pietro, v. Bogino 17.

Garrone e Norzi, v. Venti Sett. 50.

Geninati F. e C., v. Arsenale 19.

Ghiotti Gius., v. Venti Sett. 70.

Grasso A. e figlio, v. S. Teresa 14.

Lardone Teofilo, v. Roma 28.

Levi Alfredo, v. S. Franc. da Paola 21.

Marentino Achille, v. S. Franc. Paola 9*bis*.

Massara Eug. e frat., v. Arsenale 36 e v. S. Quintino 6.

Nizza A., v. Garibaldi 6

Novelli E. D., v. Cavour 10.

Ogliani G. di Giacomo, v. Lagrange 25.

Ogliani U., v. Venti Sett. 3.

Origlia Mario, p. Carlo Felice 16.

Ramella Carlo (Ditta), v. S. Tommaso 12.

Real V. e C., gall. Subalpina.

Regis fratelli, v. Garibaldi 21.

Rito Paolo Eug., c. Re Umberto 12.

Roatta Giacomo, v. Roma 26.

Segre A., v. Roma 33.

Segre Salvatore, gall. Nazionale, scala B.

Treves D., v. Pietro Micca 10.

Treves Tobia fu Donato, v. Bogino 13.

Varda G. e C., v. Barbaroux 6.

Vaudano e Sopetti, v. Lagrange 9.

Villard Carlo, v. S. Teresa 14.

Villata Gius., v. Arcivescovado 2.

Seme Bachi.

Authemann J. B. Zeffirino, gall. Nazion.

Civetta Gio., v. S. Secondo 10.

Duprè barone Luigi, v. Ospedale 5.

Rittatore frat., c. Vitt. Em. II, 40.

Schivardi Romeo, v. dei Fiori 17.

Silva Cesare, v. Vanchiglia 10.

Trebbi Dialma, v. Princ. Amedeo 14.

Bachicoltura.

Bianco Giovanni, *ramaggio*, vie Madama Cristina 116 e Tiziano 27.

Ferraris cugini e Gibellino, str. Nizza 197.

Ferrero Franc., v. Cuneo 4.

Podere Scuola Perroncito e R. Osserv. per l'insegnam. pratico di bachicoltura e gelsicoltura, str. Creusa 115 (Cavoretto).

Rezzonico Edoardo, v. Arsenale 14.

Forno per la cottura dei bozzoli.

Società Torinese stag. e assaggio sete, via Arsenale 6.

Bramardi, ang. v. Correggio e Marochetti.

Tessitori in seta.

Debenedetti Caterina, v. Maria Vittoria 28.

Pessina Maria, v. Balbo 8.

Susa Giuseppe, v. Tarino 7.

Filatoio seta.

Fodratti T. (Ditta), v. Maria Vittoria 18, *stabil.* v. Priocca 12.

Sete torte, tinte e greggie.

Arluno Ottorino, p. Solferino 7.

Chevallard A. (di Edoardo), v. Mad. Crist. 51

COLOMBO M., antica Ditta Cassina, v. Barbaroux 9.

Cornaglia Nicolò, v. Venti Sett. 67.

Donn Ettore Gaet., c. Re Umberto 11.

Vercelli Aless., v. Palazzo di Città 9.

Sete per buratti.

ANTONIAZZI E. L., v. Venti Settembre 11, ang. c. Oporto *telef.* 22-59, *stabilimento* Millefonti *telef.* 35-13.

Velluti e Seterie.

Fabbr. e Grossisti.

Bardelli Emilio, rappr. ditta G. Sacconaghi e C. di Legnano, v. S. Dalmazzo 24.

Benedetto e Maurino (Ditta), p. Em. Filiberto 21.

Bonicatti Vinc., borg. Sassi

Brignone Enrico, v. Porta Palatina 6.

Calderan F., v. Carlo Alberto 18.

Carassia Gius. (Ditta), v. Buniva 13.

Chapuis Aless. e C., c. Quintino Sella 68

Chiantore e Rapallino Via Venti Settembre, N. 56.
Antichi depositari della Manifattura Bernardo Solei

Comi Gius., v. Giulio 12.

Corradini Lorenzo, p. Em. Filiberto 3.

Corti Carlo e Figli, v. Finanze 5, *fabbr.* v. Superga 30.

Costamagna e C. (Soc. An.), v. Mercanti 18,

CUCCHETTI EDOARDO e C., v. Botero 8 p. 1.

Delleani cav. Gaspare, p. Castello 23.

Depetris Gius., gall. Subalpina.

Donnet e C., v. Roma 2.

Feraudi e Migliau, v. Montebello 22.

Franchi e Peani, v. Gio. Prati 2.

Gamna G. B., v. Davide Bertolotti 5.

Ghidini Gugl. (figli di), v. Garibaldi 10, p. 1, *fabbrica* barriera di Casale 80.
Gritti G. e C., Trossi Pietro, v. Lagrange 9.
Lupo Carlo (Ditta), v. Carlo Alb. 1.

Pasquina Giuseppe Corso Re Umberto, 10-12 Fabbrica in Settimo Torinese
BROCCATI - VELLUTI - DAMASCHI IN SETA
RIPRODUZIONI DISEGNI ANTICHI

Petiti Fr., v. Garibaldi 5 (ammezzati).
Piovano Giuseppe, v. Deposito 11.
Siliprandi Felice, v. S. Teresa 7.
Tessiture seriche Bernasconi (Soc. Anon.), (Tosetti), v. Genova 1.

Dettaglio.

Alla Novità, Tempo Vitt., v. Venti Sett. 70.
Arnaud e Colombo, v. Roma 18.
Balestra Fiorentino, v. Lagrange 6.
Besson e Mosso, v. Garibaldi 6.
Brignone Ant., c. Pr. Eugenio 5.
Campasso coniugi, v. S. Teresa 15.
Castellino Lor. (Ditta), v. Carlo Alb. 29.
Cavassa Bina, v. Roma 22.
Coggiola G. B., v. Garibaldi 11.
Colombo M. (antica Ditta Cassina), via Barbaroux 9.
Comi fratelli, v. S. Teresa 12.
Craveri frat., p. Carignano 6.
Cucchetti Edoardo e C., v. Botero 8.
De Martino, Clapier e C., succ. frat. Segre, v. Giannone 5.
Fagnoni frat., p. Em. Filiberto 1.
Farina Teresa, v. Venti Sett. 70.
Fontana Luigi fu Gio., c. Vitt. Em. II, 50.
Giusta Sebast., v. Circonvallazione 2.
Jachia G., erede ved. Jona, v. Genova 3.
Jona cugini, v. Pietro Micca 9.
Leardi Alberto, v. Roma 25.
Levi Gius. fu Samuele (figli di), v. Bogino 23.
Magnanigo e C., p. Solferino 9.
Marocco frat., c. Oporto 23.
Menocchio Gio., v. S. Anselmo 13.
Mussa Eugenio, v. Po 22.
Nicolini M., v. Maria Vittoria 21, p. 1.
Pastori frat. v. Porta Palat. 21.
Perotti Vinc., v. Maria Vittoria 1.
Pro Ecclesia. Società Anon. Coop. Arredi sacri, v. Monte di Pietà 22.
Ruà Ognissanti, v. Garibaldi 2.
Ruella e Bosco, v. Finanze 11.
Sampietro Raim. e C., v. Cappel Verde 2.
Spazzi Gius. (Ditta), v. Roma 9.
Tealdi Teresina, v. Fiochetto 1.
Tenino Giacomo, vic. Tre Galline 2.
Tos e Brusasco, v. Porta Palatina 2.
Venturi Paolo e figlio, p. Em. Filiberto 4.
Vercellino sorelle, v. Garibaldi 33.
Vergano, Turinetto e Gabriele, ang. vie Garibaldi e Conte Verde.
Verona Giacomo, v. Milano 3.
Vitalevi e Ronco, v. Milano 20.
Vola A., v. Roma 1 e 3.
Volpato Rosa, v. Saluzzo 25.

Nastri in seta e cotone, Trine, Merletti, Garze, Pizzi e Tulli

Fabbricanti.

ALL'ANCORA
ang. Vie Garibaldi e S. Tommaso

Grande Magazzino
diviso in riparti per facil... e la vendita al minuto
ULTIME NOVITÀ
in guarnizioni per Cappelli, Abiti e Biancheria da Signora.
Prezzo Fisso

Bonicatti Vinc., borgata Sassi.
Croce Pier Giacomo, succ. Tensi e Croce, v. Don Bosco 58 e Avellino 4, 6.
De Bernocchi ing. Franc., c. Oporto 44.
Del Mastro A., v. Mongrando 13.
Dematteis frat., p. Eman. Filiberto.
Durando C., v. Roma 17 e p. S. Carlo 4.
Ferrero, v. Arcivescovado 3.
François L., Giulio, v. del Martinetto 2.
Gioia Chiaffredo, v. Riberi 6.
Petiti Franc., v. Garibaldi 5.
Richiardi Vorwerk e Sohn, v. Savigliano 60.

Enrico Schalck e C.
già THOMAS ADAMS
Fabbrica di Pizzi, Tulli e Tende Guipure
Strada di Francia, Num. 151
e Strada antica di Rivoli, Num. 36.

Grossisti e Dettaglianti.

All'Ancora, Rossetti B., angolo vie Garibaldi e S. Tommaso.
Alloatti Benedetto, v. Porta Palatina 1.
Ariano Luigi, v. Garibaldi 31.
Balestra Fiorentino, v. Lagrange 6.

Bertero Ruà C.de
18 — Via Roma — 18
vicino Piazza S. Carlo
La più grande specialità
VELETTE
IN OGNI GENERE
Garze per Automobili - Confezioni novità per Signora in Nodi, Colli e Cinture - Grograins, Nastri e Sciarpe. Prezzi fissi.

Boetis Vittorio, v. Alfieri 19.
Bonino L. fu Felice, v. Garibaldi 9.
Bosio Margherita, p. S. Carlo 10.
Campasso Paola, v. Goffredo Mameli 15.
Cauvin A. e C., v. Garibaldi 8, p. 1.

Cavassa Bina, v. Roma 22.
Coën Giuseppe, v. Roma 21 e 23.
Coggiola G. B., v. Garibaldi 11.
Colomba Gius., v. Bertola 1.
Costa Giuseppina, v. Garibaldi acc. al 55.
Craveri frat., p. Carignano 6.
De Martino, Clapier e C., succ. fratelli Segre, v. Giannone 5.
Durando C., p. S. Carlo 4 e v. Roma 17.
Farina Teresa, v. Venti Sett. 70.
Gaidano Paolo, v. Garibaldi 7.
Gamma G. B., v. Davide Bertolotti 5.
Grogno Vittoria, v. Goffredo Mameli 15.
Grosso Lina, v. Po 30.
Jachia G., erede ved. Jona, v. Genova 3.
Lombard Ernesto, v. Roma 23.
Magnanigo e C., p. Solferino 9.
Marelli Ang., v. Garibaldi acc. al 10.
Marino M., v. S. Teresa 20 *bis*.
Martinengo Domenico, v. Garibaldi 9.
Mayer Giulio, v. Roma 30.
Olivari Rosa, v. Vanchiglia 33, p. 3.
Ruà Ognissanti, v. Garibaldi 2.
Santi Pietro, v. Mercanti 9.
Spazzi Giuseppe (Ditta), v. Roma 9.
Tempo Luigi (eredi), p. Castello 18.
Trucco Maria Luigia, v. Roma 14.
Turina Felicita, p. Em. Filiberto rimp. 7.
Valobra Cesare e C., v. Pietro Micca 9.
Viale coniugi, v. S. Teresa 20.
Vitalevi e Ronco, v. Milano 20.
Vola A., v. Roma 1 e 3.

Stoffe per Mobili, Vetture e Vagoni, Tappeti e Coperte.

Airaldi Vittorio, v. Balangero 336.
Avigdor G. e figli, v. Maria Vittoria 3.
Bauchiero Fortunato (Soc. An.), strada Circonvallazione 518 (Foro Boario).
Bertelli Fubini e C., v. Lagrange 4 e p. S. Carlo 5.
Bonicatti Vinc., borgata Sassi, c. p.
Brignone Giulio, (ditta di Meano Eugenio e C.), v. Amedeo Peyron 26.
Cavassa Felice e C., v. S. Dalmazzo 24.

Chiantore e Rapallino Via Venti Settembre, N. 56.
Antichi depositari della Manifattura Bernardo Solei

Croce Pier Giacomo succ. Tensi e Croce, v. Don Bosco 59 e Avellino 4, 6.
De Francisco E., v. Arsenale 38.

DERMOIDE Patent Imitazione pelle
PAOLO MEDA di Bernardo - MONZA
Filiale di TORINO
Via Palazzo di Città, 6 bis - Telefono 39-64
Gerente: R. FRAU

Didone Gius., v. Cavour 5.
Donzelli, Giubergia e Salussoglia, via Pietro Micca 1.
Ferraris e C., v. Palmieri 36.
Ferrero e Valli, v. Tiziano 45.
Giorelli Aug. e C., v. Bogino 23.

FILIPPO HAAS & FIGLI
Fabbricanti Tappeti e Stoffe per Mobili
VIA GENOVA, 11

Masante Lorenzo (Ditta), v. Mazzini 10.
Paracchi G. e C., strada Pianezza 17 (Borgo Ceronda).
PASQUINA GIUSEPPE, corso Re Umberto 10 e 12, *fabbr.* a Settimo Torinese.
Racchi Menotti, v. S. Teresa 2.
Rey frat., v. S. Dalmazzo 24.
RODI GIUSEPPE E COMP., v. Pietro Micca ang. v. Genova e p. S. Carlo 1.
Rodi, Segre e C., v. Ilarione Petiti 20*bis*-24.
Sco. Coop. Operai Tessitori, v. Savona 40.
Talucchi L. P. e figli, p. Nizza 81-83.

Forniture per sarti, sarte e modiste.

Bertola Franc. e C., v. S. Teresa 2 (p. S. Carlo).
Biffi Gio. di G., v. Roma 13.
Cappa E. (Ditta), v. Venti Settembre 72.
Cappa Vitt., v. Venti Settembre 69.
Cavaliere Filippo, v. Roma 17.
Chialva Giovanni, v. Saluzzo 46.
Coen Gius., v. Roma 21 e 23.
Colomba Gius., v. Bertola 1.
Colombo Leonilda, v. Montebello 2.
Fabbriche riunite per la vendita diretta alle sartorie, v. Basilica 9.
Gamba Luigi, v. Lagrange 32.
Gamba Serafino, v. S. Tommaso 7.
Giacobino e Camosso, v. Venti Sett. 65.
Ivaldi e Quaglia, v. Maria Vittoria 27 e S. Franc. da Paola 12*bis*.
Raffignone Vitt., v. Po 2.
Roscuni Candida, via S. Maria 3.
Società Cooperativa Fratellanza Sarti, via Pietro Micca 9.
Spazzi G., v. Bogino 11.
Trinelli Giacinto, gall. Subalpina.
Truffa Caterina, v. Cavour 9.

Confezioni per Signora, Sarte, Mode e Novità

A *L'Elégance Lyonnaise*, Nerva Teresa, v. Princ. Tommaso 9.
A *L'Etoile*, Rama Maria e Ines, c. Vittorio Em. II, 36.
Abate Carmela, v. Garibaldi 40.
Abbiate Arduino, v. Mercanti 19.
Abbiate Teresa, v. S. Dalmazzo 10.
Abrate Anna, v. Pescatore 3.
Abrate Margherita, v. Venti Sett. 58.

Abrate Maria, v. Pio Quinto 17 *ter*.
Abrate sorelle, v. Sacchi 18.
Accornero sorelle, v. Genova 22.
Accossato Pierina, v. Venti Sett. 15.
Adamo Domenica, v. Bidone 35.
Adorno Cecilia, v. Orto Botanico 10.
Adriani Carolina, v. Carlo Alberto 33.
Aimo Maddalena, v. Princ d'Acaja 3.
Alasia, c. Vitt. Em. II. 96.
Alasia Margherita, v. Venti Sett. 50.
Alasia Teresa, v. Consolata 2.
Alberto Maria, v. Vitt. Amedeo II, 15.
Alearo Felicina, v. Susa 4.
Alfieri Laura, v. Mazzini 15.
Alisio sorelle, v. Finanze 13.
Alisio M., via S. Domenico 27.
Alla Città di Londra, Beltramo Claudia, v. Nizza 19.
Allara Paolina, v. Garibaldi 43.
Alla Torre Eiffel, Lauza e Canavasso, v. Po 18
Allegri e Oldrino, v. Viotti 4.
Allemano sor., v. Carlo Alb. 35 e Mazzini 8.
Almondo sorelle, v. Chieri 13.
Amelotti Marietta, v. Duchessa Jolanda 5.
Anesi Maddalena, v. Pio Quinto 10.
Anselmetti Rosa, c. Vitt. Eman. II, 66.
Antonelli Fulvia, v. S. Chiara 5.
Antonino Maddalena, v. Priocca 4*bis*.
Antoniotti sorelle, v. Venti Sett. 45.
Aprato sorelle, v. Lagrange 16.
Arbarello Maria, v. S. Teresa 6.
Arese sorelle, v. S. Massimo 47.
Aresi Lucia, v. Sacchi 30.
Ariotti sorelle, v. Pallamaglio 16.
Asinelli sorelle, p. Em. Filiberto 1.
Asteggiano sorelle, v. S. Donato 13.
Astorre Emilia, v. Lagrange 29.
Audiberti Fiorenza, v. Bogino 9.
Audisio A. e Lobbe A., vie S. Tommaso 6 e Barbaroux 12.
Autino Paola, v. Bellezia 3.
Avagnina Carolina, v. dei Mille 42.
Bachi Ester, v. Venti Sett. 20.
Balbo Maria, v Belvedere 6.
Balla Anna, v. Montebello 38.
Ballaira Maddalena, v. Pietro Micca 8.
Balzari sorelle, v. Ospedale 20, p. 2.
Barberini sorelle, v. Venti Settembre 58.
Barberis Costanza Annetta, v. S. Francesco da Paola 18.
Barberis Michele, v. Roma 13.
Barberis Orsolina, c. Re Umberto 17.
Barberis Rosa, v. Lagrange 47.
Barberis Mazio Itala, v. Maria Vitt., 28
Barberis Serafina, v. S. Franc. Paola 4.
Barella sorelle, v. Assarotti 3.
Barge Maria, v. Sassari 4.
Barotti Giay Angela, v. Accad. Albertina 36.
Barruero Nella, v. Garibaldi 14.
Bellingeri Rosa, p. Statuto 3.
Bellom Segre, angolo v. Po e p. Castello.
Bellosi-Delbene, v. Ospedale 6.
Benedetto Angelica, v. S. Domenico 3.
Benedetto Maria, v. Baretti 24 *bis*.
Benenti Elisa, c. Re Umberto 12.
Benizzo Giovanna, v. Barbaroux 5.
Bens sorelle, v. S. Franc. da Paola 11.
Beretta V., v. Po 2
Berino Giuseppina, c. Cairoli 10 e 12.
Berra-Boeris Rosina, v. Garibaldi 5.
Berra Bussano, v. Botero 1.
Bersano Celestina, v. Gerdil 5.
Berta E., v. Plana 11.
Bertero Caterina, v. Po 14.
Bertet Teresa, v. Finanze 7.
Bertier Giuseppina, v, Gazometro 11.
Bertinetti Felicina, v. S. Massimo 42.
Bertinotti Teresina, v. Arcivescovado
Bertola Giuseppina, v. S. Massimo 36.
Bertolino Eugenia, v. Cibrario 48.
Bertolone G., v. Barbaroux accanto al 10.
Bertotti Tecla, v. Maria Vittoria 28.
Bertotti sor., v. Cernaia 32.
Bertozzi Albertina, v. Po 48.
Berutto Anna, v. Garibaldi 11 *bis*.
Bery Emma, v. Genova 8.
Bessone Teresa, v. Carlo Alberto 43.
Betta Pierina, v. Vanchiglia 38*bis*.
Bianchi Bianchina, v. S. Donato 23.
Bianchi Maria, v. della Rocca 17.
Bianco Ernesta, v. Princ. Amedeo 23.
Bianco M., v. S. Franc. da Paola 29.
Bianco Monica, v. S. Tommaso 7.
Biglia Maria, v. Acc. Alb. 33.
Binelli-Vanini Olimpia, c. Oporto 1.
Binello Margh., v. Barolo 50.
Biscaldi Vincenzo e C., p. Castello 23.
Bistolfi Luigi, v. Garibaldi 14.
Blangetti Erminia, v. Moncalieri 61.
Boano Teresa, v. Giulio 7.
Boasso sorelle, v. Consolata 15.
Boasso Carolina, v. S. Franc. da Paola 12
Bocca Caterina, v. Po 5.
Boero Adelina, v. Baretti 6.
Boero Giuseppina, v. S. Quintino 6.
Boffa sorelle, p. Statuto 4.
Boffadossi Gius., v. Gioberti 24.
Boggio Giovannina, v. S. Dalmazzo 3.
Bogino Leonilda, v. Berthollet 12.
Boglio Rosalia, v. Vanchiglia 5.
Boldini Teresa, v. Rosine 6.
Bologna Felicita, v. Vanchiglia 12.
Bona Veneranda, v. Venti Sett. 49
Bonardo Delfina v. S. Secondo 9.
Bonavia Angela, v. Garibaldi 19.
Bondon sorelle, v. Gioberti 26.
Bonnevid-Trivero, v. Maria Vittoria 1.
Bonno sorelle, v. S. Quintino 11.
Bono Berardi M., v. Carlo Alberto 3.
Bordino sorelle, v. Garibaldi 41.
Borello Anna, v. Orto Botanico 10.
Borello Anna, v. S. Massimo 4.
Borghesio Clotilde, v. Garibaldi 13.
Borgialli Maria, v. Fiochetto 1.
Borgialli-Gallia, v. Maria Vittoria 6
Borgogno-Mulatero, v. Po 14.
Borgomanero Maria, v. Ormea 3.
Borri Vittoria, v. Garibaldi 19.

Borrione Maria, v. Passalacqua 6.
Borsettino Colli, v. S. Massimo 4.
Boschetti Angela, v. S. Secondo 7 *bis*.
Bosco Fidanziata, v. S. Quintino 6.
Bosetti Adalgisa, v. Ospedale 40.
Bosio Giovanna, v. Lagrange 17.
Bottero M., c. S. Martino 7.
Botto e Stoppel, v. Bogino 21.
Boursier e Fassetta, v. Roma 14.
Bovis Elisa, v. Garibaldi 5.
Bozzano-Gallino Elisa, v. Rosine 8.
Bozzo Gius., v. S. Giulia 22.
Bozzolan Rosa, v. Fiochetto 3.
Branca Natalina, v. Barbaroux 35.
Bria S., v. S. Teresa 14.
Bricca Giulia, v. Cavour 14.
Brignolo sorelle, v. Rosine 6.
Brochero Lucia, c. Emilia 3.
Brosio Teresa, v, S. Massimo 40.
Brosio Virginia, v. Venti Settembre 20.
Brossa sorelle, v. Cavour 14.
Bruelli Giuseppina, v. Pastrengo 11.
Bruneri sorelle, v. Milano 10.
Bruno sorelle, v. Po 11.
Bruno Angelina, v. Silvio Pellico 17.
Bruno Evelina, v. Consolata 6.
Bruno Lorenzale Felicita, v. Roma 43.
Buffa sorelle, v. Carlo Alberto 7, p. 1.
Buffa-Viglione Emilia, v. Princ. Amedeo 12.
Burdisso F., v. Finanze 9.
Busso A., v. Rosine 12.
Busto sorelle, v. Stampatori 4.
Butti Lucia, v. Ospedale 8.
Buzzi Angela, v. Mercanti 5
Cacciabue sorelle, p. Castello 14.
Caffaratti sorelle, v. Bogino 23.
Cagnassi Teresa, v. Massena 59.
Cagno Adele, v. Zecca 45.
Cagno Lucia, v. Lagrange 45.
Cagozzola Elisa, v. Rosine 8.
Calcagni sor., v. Bertola 24.
Calcagno Angela, v. Pescatore 5.
Callegari Paolina, v. Garibaldi 5.
Calligaris S. V., via Roma 18.
Calosso sor., v. Garibaldi 11 *bis*.
Camino Maria, v. Maria Vitt 25.
Campana Teresa ved., v. S. Secondo 46.
Canavesi Metilde, v Princ. Tommaso 19.
Candelloro Cristina, c. Ponte Mosca 16.
Canuto e Deabate, v. Pio Quinto 9.
Capello sorelle e Olivero, v. Genova 14.
Capozzi Varetto Maddalena, v. dei Mille 32.
Cappietti Maddalena, v. Rosine 12.
Capriolo Delfina, gall. Ind. Subalpina.
Carabelli Adele, v. Gropello 4.
Carascosa Domenica, v. Bertola 9.
Carbone Emma, v. Gioberti 45.
Carbonero sorelle, v. Venti Settembre 37
Carbonero Bianca, v. S. Franc. da Paola 10*bis*.
Carbonero Marcellina, v Cavour 20.
Cardellino Felicita, v. Mazzini 39.
Cargnino Celestina, v. della Rocca 16.
Carignano Maria, v. Bertola 49 e Berthollet 5
Carnevali Carolina, v. Lagrange 17.
Carossa Marassi, v. Ospedale 51.
Casalegno Carolina, v. Montebello 7.
Casalegno Francesca, v. Napione 41.
Casiraghi Caterina, v. Ospedale 14.
Cassone Giacinta, v. della Rocca 21.
Castagno, v. Venti Settembre 85.
Castano Maria, v. S. Secondo 38.
Castellani C., v. Venti Sett. 58.
Castellazzi Domenica, c. Vitt. Em. II. 92.
Castelli Maria, v. Saluzzo 41.
Castellino Lor. (Ditta), v. Carlo Alb. 29.
Castoldi sorelle, v. S. Anselmo 1.
Caudana Giuseppina, v. Carozzai 2
Cauvet Luigia, v. Lascaris 1.
Cavagnero Angela, v. S Secondo 7 *bis*.
Cavalla-Sesia Faustina, v. Sacchi 18.
Cavalleri Rosalia, v. Baretti 7.
Cavallero Amalia, v. Nizza 78.
Cavallo Maddalena, v. Ormea 15.
Cavallone, v. Berthollet 12.
Caveglia Carolina, v. Vanchiglia 16.
Ceci-Listello Maria, v. Roma 27.
Cella Olimpia, v. S. Domenico 7.
Cella Teresa, via Roma 2.
Cella-Podio Angela, v. Ospedale 14.
Cena Lucia, via Garibaldi 31.
Ceratto sorelle, v. S. Tommaso 2.
Ceronetti sorelle, v. Consolata 8.
Cerutti sorelle, v. Po 2.
Cerutti Francesca, v. Goito 17.
Cervieri sorelle, v. S. Quintino 18
Cesone sorelle, v. Roma 2, p. 2.
Charvet sorelle, v. Mazzini 41.
Chebblen Maria, v. Silvio Pellico 28.
Chiabotto Malvina, v. Opedale 40.
Chiapella M., p. Consolata 5.
Chiapella Vigna, v. Maria Vittoria 23.
Chiara sorelle, v. Garibaldi 40.
Chiariglione Ermelinda, v. Garibaldi 35.
Chiaudano Anna, c. Valentino 23.
Chiesa Lucia, v. Massena 5.
Chiodi sorelle, v. S. Secondo 40.
Chiola ved., v. Carlo Alberto 2.
Chiolerio Carolina, c. Oporto 31.
Chiolerio Maria, v. S. Donato 18
Chiosso sorelle, v. Baretti 5.
Chirio e Veglia, v. Massena 5.
Chivarello sorelle, v. Po 43.
Ciannelli Margherita, v. Nizza 41.
Ciarimboli Annunziata, c. Siccardi 69
Cibrario Maria, c. R. Parco 26.
Cignetti Teresa, v. Carlo Alberto 33.
Cinzano sorelle, v. Accad. Albert. 27.
Cirio Caterina, v. Venti Sett. 77.
Clemente-Conti Teresa, v. Roma 30.
Cocito Isabella, v. Gioberti 41.
Codo-Zabetta Teresa, v. Gioberti 52.
Coffano-Robba Lodovina, v. Lagrange 21.
Cognasso Teresa, v. Cuorgnè 8.
Cogno Elvira, v. Franco Bonelli 2.
Colli-Cantone Giovanna, v. Bertola 2.
Colombero Teresa e Maria, v. Cibrario 3.
Colombo sorelle, v. Maria Vitt. 21.
Colombo Adele, v. Milano 18.

Colombo Elvira, v. Lagrange 37.
Compiani Olimpia, v. Garibaldi 31.
Contini Fosca, v. Carlo Alberto 35.
Cordero sorelle, v. Garibaldi 4.
Cordini, gall. Nazionale, scala B.
Cornaglia sorelle, v. Maria Vittoria 1.
Corneglio Maddalena, v. S. Massimo 3.
Corso P. e Pautasso M., c. Vitt. Em. II, 70.
Corso-Albera Gius[a], v. Caselle.
Cortassa Giovanna, v S. Chiara 5.

COSTA
TORINO
Via Maria Vittoria, 10
piano nobile
ABITI E MANTELLI

Costa Angela, v. Berthollet 17.
Costa Lucia, v. S. Massimo 46.
C stabella Petronilla, v Rosine 1 *bis*.
Costamagna sor. Lucia e Maria, c. Palestro 3.
Costantino sor., v. Po 50.
Cottino Maria, v. S. Chiara 34.
Crala Adele, via Bogino 4.
Cravanzola Giovanna, v. Barbaroux 33.
Cravero Maria, v. della Rocca 21.
Cremonese sorelle, v. della Rocca 34.
Crivello G., v. Accademia Albertina 31.
Cuffia L. e C., v. Venti Sett 68.
Curtino Francesca, v. S. Massimo 42.
Cuttica Ernesta, v. Princ. Amedeo 23.
Dadone sor,. v. S. Agostino 30.
Daidola, v. Massena 45.
Damiasso Luigi, via Finanze 3.
Dappiano sor., c. Reg. Margherita 86.
Dasso Francesca, v. Ospedale 14.
Dazzi Caterina, v. Plana 5.
Deagostino, c. Vitt. Em. II, 85.
Debenedetti sorelle, v. Mazzini 44.
Debertelli Teresa, v. Porta Palatina 2.
De-Caroli Carolina, v. dei Mille 44.
De Gaetano Albina, v. dei Mille 42.
De Gaspari G,, p. Castello 14.
De Grandi E., v. Baretti 2.
De Grandis Domenica, v. Gioberti 47.
De Lazzari Maddalena, c. S. Maurizio 24
Deila Anna, c. Re Umberto 33.
Delfino, v. Milano 18.
Dellasette sorelle, v. Consolata 1.
Delpiano, p. Vitt. Em. I, 12.
Delponte Caterina, v. Cavour 20.
Demarchi Maria, v. S. Tommaso 7.
Demaria L., v. Nizza 29.
Demaria R., v. Maria Vittoria 1.
Demateis Antonietta, v. S. Quintino 6.
Demateis Rosa, v. Saluzzo 20.
Denicolai Lodovica, v. Pisa 39.
De Paoli Teresa, v. Maria Vittoria 8.
De Patti Vittoria, c S. Maurizio 23.
Derossi sorelle, v. Maria Vittoria 6, p. 1.
Devercelli Anna, v. S. Secondo 24.
Devercelli Carolina, v. S. Secondo 38.
Di-Patto Vittoria, c. S. Maurizio 23.
Doglio Corinna, v. Consolata 2.
Dominici e Pios, p. Statuto 9.
Donna-Monticone Luigia, p. Vitt. Em. I, 10.
Doro-Calziani, v. Bogino 23.
Dovis Pierina, v. Deposito 3.
Drovetti sorelle, v. Carlo Alberto 37.
Dughera Amalia, v. Scuole 7.
Educat. Sordo-Mute povere, str. Francia 73.
Eula Rina, v. Magenta 5.
Evarsore Barbara, v. Princ. d'Acaia 33.
Fabbro Adele, v. Andrea Doria 13.
Falchero Porretta Angiolina, c. Napoli 18.
Falchi Teodolinda, v. Baretti 6.
Fantini Carolina, v. Mazzini 50, p. 1.
Farinoli Giulia, v. S. Franc. da Paola 9.
Fassio Maddalena, v. Borgo Dora 25.
Fauda Adelina ed Ester, v. Mercanti 18.
Favero Teresa, v. Des Ambrois 2.
Ferla Paolina, v. S. Franc. da Paola 12 *bis*.
Ferrando sorelle, v. Lascaris 1.
Ferraris Adele, via Barbaroux 6.
Ferraris Santina, v. Accad. Albert. 35.
Ferrero sor., v. Cavour 5.
Ferrero Adele, v. S. Franc Paola 12.
Ferrero G., v. Venti Sett. 16.
Ferrero Giovannina, v. Po 14.
Ferrero Maria, v. S. Domenico 37.
Ferrua Angiolina, p. Vitt. Em. I, 18.
Fezzardi Nina, c. Francia 3.
Fidenzio Pierina, v. Cernaia 38.
Fiorio sorelle, v. S. Secondo 16.
Fiorio Ines, v. Vanchiglia 32.
Fissore A., v. Mercanti 17.
Foa sorelle, v. Saluzzo 14.
Fodone, galleria Geisser 1.
Folli Clara, v. Garibaldi 41.
Fontana coniugi, v. Barbaroux 6, p. 2.
Fontanella Luigia, v. S. Secondo 38.
Forma sorelle, p. Statuto 13.
Fornaca Adelina, c. Princ. Oddone 12.
Fornara Luigia, v. Garibaldi 23.
Fornasier Maria, v. S. Tommaso 11.
Fornelli Camilla, c. Ponte Mosca 1.
Forno Maria, c. Vitt. Eman. II, 28.
Forti sorelle, v. Arsenale 38.
Francesconi Signorini Teresa, v. Roma 26.
Franco Teresa, v. Baretti 18.
Francone Margherita, v. Orfane 8.
Fratti sorelle, v. S Secondo 26.
Fresia sorelle, v. Parini 5.
Fresia Caterina, v. Cavallerizza 4.
Fretta Venni, v. Garibaldi 18.
Fumero Anna, v. S. Chiara 14.
Fusello Gabriella, v. Assietta 69.
Gabetti Eligia, v. Piffetti 16.
Gagliasso Metilde, v. Massena 7.
Gai Rosina, v. Baretti 22.
Gaio, v. Artisti 31.
Gaja Angiolina, v. Gioberti 30.
Galeazzo Durando Maria, v. Vanchiglia 17.

Gallo Albina, v. Cibrario 34.
Gallo Annetta, c. Vitt. Em. II, 110.
Galio Giulia, v. dei Mille 35.
Gamba Antonietta, v. Gioberti 26.
Gambarotta sorelle, v. Po 55.
Gambera sorelle, v. Venti Settembre 56.
Gandolfi Giovanna, v. Saluzzo 14.
Garabello Maria, v. Sacchi 14
Garassino Nina, v. Gioberti 21.
Garda Albina, v. Magenta 52.
Gariazzo Giuditta, v. Governolo 4.
Gastaldi sor., v. Roma 7.
Gastaldi M. succ. Labbé, v. dei Mille 2.
Gavarino Rina, v. Vanchiglia 36 *bis*.
Gelone Carolina, v. Ormea 38.
Genesio Matilde, v. dei Mille 24.
Genetti Filomena, v. Sacchi 4.
Ghersi Clotilde, v. Mercanti 30.
Ghersi Giulia ved., v. Milano 2.
Ghiotti Claudia, c. Oporto 59.
Giacosa Luigia, v. Barbaroux 5.
Gianasso Angela, v. Alfieri 4, p. terreno.
Gianella sorelle, v. Biamonti 5.
Giani Menghini P., v. Roma 28.
Gianinetti Giuseppina, v. Montebello 6.
Gianoglio Rosa, v. Giulio 7.
Gianola Delfina, v. Napione 30.
Gianotti Felicita, v. S. Domenico 5.
Gianotti M., v. Po 11.
Gildo Maria, v. S. Donato 48.
Ginolino Anna, v. Roma 38.
Gioberge sorelle, v. Roma 20.
Giordan G., v. Scuole 15.
Giordano Rocca, v. Venti Sett. 87.
Girard Balma Luigia, v. Quattro Marzo 1.
Giretti Olimpia, v. S. Secondo 66.
Goggi Petronilla ved. Bansola, v. Bernardino Galliari 12.
Goggio Teresa, c. Reg. Margherita 194.
Gola Domenica, c. Firenze 25.
Gonella Annetta, v. Bellezia 15.
Gori sorelle, v. Massena 44.
Gozzelino Giuseppina, v. S. Massimo 49
Grandi Angela, v. Marco Polo 29.
Granero Domenica, v. Orto Botanico 22.
Grassi Maria, v. Pio Quinto 7.
Gremo Adelaide, v. Princ. Amedeo 25.
Gremo e Brossi, v. Arcivescovado 1 *a*.
Grida sorelle, v. Pietro Micca 17.
Griffa-Oytana, c. Oporto 13.
Griffa e Cavagnino, v. Garibaldi 15.
Groppi Pietro, v. Ospedale 8.
Grosso M., v. Roma 27.
Grosso Vittoria, v. S. Secondo 66.
Guallini Carola Annetta, p. S. Giovanni 9.
Guassone Lina, v. del Carmine 8.
Guastalla sorelle, v. Po 2.
Guerci Luigia, v. S. Teresa 12.
Guerra Clara, v. S Massimo 9.
Guglielmi Luigia, v. Thesauro 8.
Guglielminotti C., v. S. Franc. da Paola acc. al 38.
Guglielminotti Teresa, v. Roma 34.
Guglielmo Elvira, v. Stampatori 15.
Isnardon A. e C. (Ditta di Journet Adele ved. Isnardon e figlia Margherita), v. Finanze 5.
Jano, v. Milano 1.
Laboratorio della Consolata, v Consolata 1.
Lampo Angela, v. Bellezia 1.
Lansardi Giuseppina, v. S. Massimo 47.
Lantelmi Luigia, p. Statuto 10.
Lasagna M., v. Cuorgnè 8.
Lavino, v. S. Massimo 17.
Lazzarini-Merighi Anita, v. S. Tommaso 5.
Lazzari ved. Tripalia, v. Assietta 62.
Lazzaro Rosalia, v. Finanze 7.
Lazzaro Vittoria, v. Finanze 7.
Lazzero Montù Vittoria, p. Em. Filiberto 22.
Legge Elena, v. Cavour 3.
Leone, c. Princ. Oddone 46.
Leporati sorelle, v. Viotti 9.
Lerda sorelle, v. S. Francesco da Paola 12.
Levi Ester, p. Vitt. Em. I, 11.
Loera Maria, v. Maria Vittoria 53.
Lombardi sor., v. Monferrato 11.
Longo Delfina, v. S. Dalmazzo 13.
Longone Adelaide, c. Vitt. Em. II, 119.
Lorenzoni Filomena, v. Venti Sett 78.
Lugano sorelle, v. Vanchiglia 4.
Macari, p. Vitt. Em. I, 12.
Mafiotti Francesca, v. Garibaldi 14.
Magario Vittoria, v. Napione 7.
Maggiorotti Enrichetta, p Vitt. Em. I, 2.
Magis Antonietta, v. Princ. Amedeo 25.
Magra sorelle, v. Venti Settembre 43.
Maina Francesca, v. Bava 4.
Mainero Anna, v. Barolo 20.
Majetti sorelle, v. Po 9.
Malano Carolina, v. Sacchi 34.
Maletti Podio Giuseppina, v. Cernaia 14.
Mallarino sor., v. Genova 2.
Manacorda Clotilde, v. Saluzzo 63.
Manacorda Enrich., v. Roma 40.
Manara G., v. Nizza 76.
Mandosio Fiorenza, v. Genova 2.
Manferti Elisa, v. Mad. Cristina 51.
Manfredi Caterina, v. Accademia Alb. 19.
Manfredi Serafina, v. S. Teresa 10.
Manfrino sorelle, v. Torquato Tasso 5.
Manissero Luigia, v. Pr. Tommaso 30*bis*.
Mano sorelle, v. Deposito 9.
Manzoni C., v. Venti Sett. 58.
Maraschi Achille, v. Garibaldi 3.
Marchesa Rossi Lina, c. Princ. Oddone 10.
Marchetti Angela, c. Oporto 29.
Marchetti Gina, v. Cavour 1.
Marchetti-Passera Fort., v. Andrea Doria 2.
Marengo sorelle, v. Borgo Dora 4.
Marocco Camilla, c. Vitt. Em. II, 57.
Marras Isidora, v. Massena 5.
Martelletti A., v. Bogino 10.
Martignone sorelle, v. Maria Vittoria 2.
Martin Claudia, p. S Martino 1.
Martina Vinc., v. Genova e v. Botero 7.
Martinengo Albertina, v. Carlo Alberto 22.
Martini A., v. Palazzo di Città 12.
Martinotti E. T., ang. v. S. Domenico e c. Valdocco.

Martoglio Teresa v. Carlo Alberto 43.
Marucco M., v. Princ. Amedeo 46.
Marucco sorelle, v. della Rocca 28.
Masera Agostino, v. Rosine 15.
Masera G., v. Alfieri 3.
Massobrio Eleonora, v. della Rocca 43.
Massolo sorelle, v. S. Quintino 6.
Massone Maria, v. Gioberti 45.
Matetti Luigia, v. Zecca 35.
Mazzucchelli Giacinta, v. Baretti 25.
Mei Teresa, v. Boucheron 4.
Menghini P., gall. Nazionale, scala B.
Merenda, v. Brindisi 2.
Merici Raschio e C., v. Cavour 6.
Merlo sorelle, v. Bertola 49.
Mezzamico Anna, v. Pescatore 3.
Michetti Tommasina, c. Reg. Margherita 63.
Migliardi E. e Scaglia V. (Ditta), v. Accademia Albertina 3.
Milone Cristina, c. Reg. Margherita 163.
Minaroli Teresa, v. Ormea 16.
Minchianti sorelle, v. Po 14
Moglia Clotilde, v. Gioberti 47.
Moglia Francesca, v. Massena 31.
Moglia Maria, v. Gioberti 47.
Moine sor., v. Venti Settembre 57.
Moisio N., v. della Zecca 37.
Molteni-Masperone, v. del Carmine 11.
Mombello Maria, v. Andrea Doria 8.
Mombello-Baccola Ant.tta, v. Baretti 24 *bis*.
Monateri coniugi, v. S. Chiara 34.
Moncalvo E., v. S. Quintino 11.
Mondino Caterina, c. Firenze 55.
Mondino Leonilda, c. Siccardi 4.
Mondino Vittoria, v. Nizza 29.
Monetti Clementina, v. Saluzzo 5.
Monetti Onèglio Clementina, v. Assietta 3.
Mongiardino, gall. Geisser 3.
Mongillardi Maria, v. Plana 7.
Monti-Boccaccio Maria, v. Nizza 7.
Moretti Pia, v. S. Franc. da Paola 1.
Morino sorelle, v. S. Tommaso 5.
Morino Luigia, v. Accademia Albertina 38.
Morra Carolina, v. S. Franc. da Paola 6.
Morra Luigia, v. Po 6.
Mosca Camilla, v. Artisti 1.
Moscone Annetta, via Garibaldi 13.
Mossello sorelle, v. Baretti 17.
Mossi Delia, v. S. Domenico 28.
Mosso Francesca, v. Montebello 13.
Motta Elvira, v. della Rocca 27.
Mulassano Beatrice, v. Alfieri 20.
Mulatero Nicolina, v. Princ. d'Acaja 33.
Musizzano sorelle, v. della Rocca 4.
Mussi e Barbieri, v. Bern. Galliari 10*bis*.
Mussinato sorelle, p. Castello 14.
Musso C., v. S. Secondo 48.
Musso sorelle, v. Saluzzo 7.
Musso Luigia, c. Vitt. Em. II. 96.
Musso Teresa, v. S. Tommaso 4.
Musso Ricolfi Amalia, v. Urb. Rattazzi 1.
Muzio Angela, v. Roma 37.
Nasi Emilia, p. Vitt. Em. I, 20.
Navone sorelle, v. Fucina 9.
Nay sorelle, via S. Teresa 1.
Negra Maddalena, v. Barbaroux 12.
Negro Teresa, c. Valentino 31*bis*.
Nicola Margherita, v. Saluzzo 7.
Nimero Adele, v. Bava 8.
Noro Maria, v. S. Massimo 38.
Novara sorelle, v. Duch. Jolanda 1
Novarese Giuseppina, v. dei Fiori 48.
Novelli Luigia, v. Venti Sett. 64.
Oggero Luigia, v. Colli 76.
Olagneo Clelia, v. Gioberti 28.
Oletto e Ramezzana, v. Pietro Micca 1.
Oletto Teresa, c. R. Parco 14.
Olivieri Felicita, v. S. Franc. da Paola 12.
Paggi Gius., v. Napione 24.
Origlia Giovanna, v. Venti Sett. 76.
Paglia Ida, v. Cernaia 38.
Paletto Carolina, v. Perrone 16.
Palo Giuseppina, v. Buniva 10.
Paoletti Margherita, v. Lagrange 28.
Parassolo Dante, v. Mazzini 41.
Parissi Ida, v. S. Franc. da Paola 46.
Parovina Teresa, v. S. Secondo 56.
Pasta-Giovara, v. Venti Settembre 76.
Pasta Teresa, v. Carlo Alberto 27.
Patriarca sor., v. della Zecca 37.
Pautasso sorelle, v. La Marmora 20.
Pavesi A., v. Chivasso 14.
Pedamonte Erminia, v. Gio. Berchet 2.
Pedussia-Fessardi Nina, c. Reg. Margh. 127.
Pellegrino Maddalena, v. Roma 29.
Penna Paola, c. Emilia 9.
Pepino Teresa, v. Salerno 6.
Peracchiotti sorelle, v. S. Donato 8.
Peretto sorelle, v. Po 14.
Perosino Francesca, c. Vitt. Em. II, 65.
Perotti sorelle, v. Bologna 33.
Perrin Luigia, v. S. Teresa 16.
Pertusio Francesca, v. Goito 11.
Perucelli Dorata, v. Brofferio 3.
Pescarmone Maria, v. Tarino 4.
Pezzana A., v. Po 51.
Piacenza Rosa, v. Garibaldi 5.
Piccaluga sorelle, v. dei Mille 48.
Piccinelli sorelle, v. S. Donato 8.
Picco Ernesta, v. Alfieri 9.
Picollo Anna, v. Deposito 3.
Picollo Gina, c. Valentino 27.
Pignatta sorelle, v. dei Mille 27.
Pilato Rosa, v. Barbaroux 17.
Pillo, v. Finanze 7.
Pillone Angela, v. Saluzzo 49.
Pillone Giovanna, v. Garibaldi 26.
Pinardi Albina, v. Nizza 67.
Pinardi Vittoria, v. Nizza 67.
Pio Margherita, v. Amedeo Peyron 28.
Pionzio Marietta, v. S. Chiara 36.
Piovano Rosa, v. Montebello 19.
Pirotti-Rossi Stella, v. Legnano 1.
Pivetti Emilia, v. della Zecca 33.
Poltroneri Pierina, v. Po 27.
Ponti V. e C., succ. Oldrino, p. Castello 19.
Ponza Rosalia, v. Maria Vittoria 28.

Portino sor., v. Alfieri 20.
Pozzi Francesca, v. S. Domenico 12.
Prato, c. Reg. Margherita 230.
Protti Teresa, v. Quattro Marzo 2.
Proverbio E., v. Lagrange 14.
Quadro Teresa, v. Quartieri 6.
Quarà sorelle, c. Ponte Mosca 10.
Quaranta sorelle, v. Venti Sett. 4.
Rama Maria, v. S. Anselmo 3.
Ramella Adele, v. Bava 33.
Ramella Rina, v. Cernaia 40.
Rampaire Maria, v. Baretti 7.
Rampone Maria, v. Baretti 22.
Ratti sorelle, v. Carlo Alberto 23.
Ratti Maria, v. Orfane 25.
Rattucci Domenica, c. Re Umberto 34.
Ravasio, v. Bellezia 14.
Ravinale Vereconda, v. S. Secondo 56.
Raviola-Conte, c. Duca di Genova 6.
Raviolo Francesco, v. Milano 12.
Ravizza-Rinaldi Maria, v. Alfieri 22.
Re Anastasia, v. Saluzzo 44.
Rebaudino sorelle, v. Princ. Amedeo 35.
Regaldo Pelagia, v. Beaumont 23.
Regis Annetta, v. della Zecca 11.
Remus Giuseppe, v. Po 22.
Restagno Matilde, v. Gioberti 60.
Reynaud Alessandra, c. Casale 46.
Ribaudi Luigia, v. Maria Vittoria 23.
Ricca Giovannina, v. Venti Sett. 6.
Rigaldo Delfina, v. Duch. Jolanda 5.
Rigoletti Antonietta, v. Princ. Amedeo 16.
Rinolfi Antonietta, v. Ormea 36.
Rissone, v. Sacchi 52.
Riva Angela, v. Duchessa Jolanda 5.
Rivarossa Enrich., v. Princ. Tommaso 25
Roba-Tarizzo Franc.a, v. Venti Sett. 9
Rocca sorelle, v. Carlo Promis 7.
Rocci Benedetta, c. Vercelli 22.
Roda sorelle, v. S. Dalmazzo 12.
Rolle Maria, c. Napoli 18.
Rollero Giovannina, v. S. Teresa 2.
Romano Antonio, sarto, v. Artisti 15.
Romero Margherita, v. Bern. Galliari 12.
Roncaglia Annetta, v. S. Anselmo 6.
Ronco Carolina, v. S. Franc. da Paola 41.
Ronco-Andreoni Giusna, v. Carlo Alb. 19.
Rondelli S., v. Maria Vittoria 13.
Rosa sor., v. Andrea Doria 6.
Rosa e Patriarca, p. Castello 19.
Rosino Carlotta, v. Massena 7.
Rossella Domitilla, via Mad. Crist. 20.
Rossi Assuntina, v. Roma 29.
Rossi Maddalena, v. Po 57.
Rossi Maria, v. S. Donato 23.
Rossi Santina, v. Cavour 1.
Rossini P., p. Vitt. Em. I, 8.
Rosso sorelle, v. Bernardino Galliari 19.
Rosso Domenica, v. Massena 17.
Rosso Maddalena, v. Barbaroux 29.
Rosso Stefano, p. Carlo Felice 10.
Rovera Maria, v. Gioberti 54.
Rua Maria, v. Lagrange 47.
Ruata Affermi Teresa, v. Nizza 13.
Ruella Gius., p. Castello 15.
Saccaggi, v. Princ. Amedeo 26.
Sacco Ercolina, v. Baretti 20.
Sacco Teresa, v. Rosine 2.
Sacerdote A., v. Roma 27.
Salussoglia-Brosio Natalina, v. Rossini 3.
Salvaneschi Angela, v. S. Chiara 20.
Salvano coniugi, v. Finanze 1.
Sampò sorelle, v. Accad. delle Scienze 2.
Sandrone sor., c. Reg. Margherita 66.
Sanero Maria, v. Saluzzo 14.
Sanguinetti Gina, c. Vitt. Em. II, 37.
San Lorenzo sorelle, v. dei Mille 7, p. 1.
Santamaria sorelle, v. Pietro Micca 20.
Sapelli Pietro, v. Princ. Amedeo 12.
Saracco sorelle, c. S. Maurizio 55.
Sartoris e Borgo, v. Lagrange 38.
Sarzana Linda, v. Saluzzo 9.
Sasso Assale Maria, v. Mazzini 29.
Savanco Vittoria, v. Princ. d'Acaja 3.
Savoia C., v. Berthollet 6.
Scaccabarozzi G., v. Po 14.
Scanavino Teresa, v. Massena 5.
Scazzola Elisa, c. Vitt. Em. II, 86.
Scotti Giovannina, v. Po 39.
Scovero sor., c. Re Umberto 34.
Serra sorelle, v. Consolata 1.
Serratrice Francesca, v. S. Massimo 51.
Sesia, v. Cavour 12.
Sesino Carola, v. S. Franc. da Paola 18.
Sezzano Emilia, v. Mercanti 2.
Signorini-Francesconi Teresa, v. Roma 31
Siletti Maria, v. Roma 40.
Silva A., v. Giulio 3.
Sinleber Angela, p. Castello 26.
Sordi Carolina, v. della Rocca 34.
Spagnolini sorelle, v. Mercanti 18.
Steileintner Teresa, v. Genova 27.
Stella Olimpia, v. Orto Botanico 27.
Stellardo Teresa, v. Montevecchio 7.
Suino Antonia, v. S. Teresa 15.
Susa Natalina, v. Po 40.
Svender Giuseppina, v. Accademia Alb. 33.
Tabasso Umberto, v. S. Massimo 43.
Tabucchi Maria, v. S. Donato 2.
Tacchini sorelle, v. Pescatore 1.
Tagliavacche, v. Principe Tommaso 17.
Talice Cristina, v. La Marmora 20
Tarantola Francesca, v. Princ. Amedeo 26.
Tarizzo Maria, v. Barbaroux 35.
Tarizzo Teresa, v. Pisa 41.
Tasso e Ogliengo, gall. Nazionale, scala D.
Teghillo Anna, v. S. Quintino 6.
Tellaro Vittoria, c. Reg. Margherita 3.
Tempo Ermellina, v. S. Giulia 31.
Teppati sorelle, v. dei Mille 20.
Testa Adelina, c. Oporto 23.
Tibiletti Paola, v. Garibaldi 33.
Tinti Margherita, v. Cuorgnè.
Tonfolini Giuseppina, c. Re Umberto 19.
Toniaccio sorelle, v. Roma 15.
Torazza sorelle, v. Belvedere 26.

Torchio Maria, v. Buniva 11.
Toretta sorelle, v. Roma 12.
Torla Giulietta, v Cibrario 45.
Torti Giovannina, v. Garibaldi 14.
Tortone Pietro, v. Garibaldi 2.
Tosalli Lucia, v. Ospedale 12.
Tosi M., v. Consolata 1.
Toso e Ricci, p. Castello 14.
Tour sorelle, c. S. Maurizio 17.
Travaglio sorelle, v. della Rocca 27.
Treves Lia, v. S. Anselmo 13.
Tribaudino sorelle, v. Genova 20.
Troia sorelle, v. Garibaldi 22.
Truffo Leonia, v. S. Secondo 38.
Türck-Roncetti Maria, v. S. Domenico 9.
Turco Lucia, v. Bogino 17.
Turinetto sor., gall. Nazionale, scala C.
Urani sorelle, v. Berthollet 13*bis*.
Ussello Giuseppina, v. S. Anselmo 4.
Vacca Franc., v. Boucheron 1.
Vaccari Olimpia, v. Monferrato 6.
Vaglio Elinda, v. Borgo Dora 29.
Vai Annetta, v. Cernaia 40.
Valentino Maria, c. Re Umberto 35.
Vallerano, c. Regina Margherita 3.
Valli Elena, v. Giulio 3.
Vallò Luigia, v. Lagrange 21.
Vallora Pierina, v. Andrea Doria 5.
Vanara Matilde, v. S Franc. da Paola 29.
Varale Emma, v. Silvio Pellico 8.
Varesio Teresa, v. Princ. Amedeo 16.
Varetti Teresa, v. Urbano Rattazzi 1.
Varetto e Lanfranco, v. Bertola 5.
Varrone Luigia, v. Nizza 80.
Vassallo C., v. Finanze 11.
Vassarotti Giulia, v. Gioberti 52.
Vautier sorelle, v. Roma 7.
Vela Francesca, c. Valentino 37.
Vende Teresa, v. Baretti 14.
Vernoni Margherita, v. Alessandria 11 *bis*.
Vianco Francesca, v. S. Quintino 25.
Viano Margherita, v. Villa della Regina 9.
Viano Mirra, v. Bogino 17.
Vigliani Emma, c. Vitt. Em. II, 78.
Vigone Giuseppina, v. Pescatore 5.
Villasco Maria, c. Princ. Eugenio 4.
Viola Albertina, v. Po 50.
Viotti sorelle, v. Genova 14.
Virano sor., v. Monte Pietà 21.
Virano Annetta, v. Montebello 24.
Visca Orsola, v. Stampatori 12.
Vivarelli Albina, c. Reg. Margherita 98.
Vivenza Ines, v Carlo Alberto 39.
Vola Lor.^{na}, v. Roma 27
Volpatto Defendente, v. S. Agostino 24.
Volpe Margherita, c. Vinzaglio 23.
Voltoglini Chiantore Tullia, v. Maria Vitt. 34
Vottero sor., v. S. Quintino 6.
Zacheo Marianna, v. Pallamaglio 18.
Zanino sor., c. Ponte Mosca 23.
Zoccola Angela, c. Emilia 11.
Zoccola e Silva, v. Garibaldi 5.
Zonca Clara, v. Maria Vittoria 27.
Zumaglini Petr., v. Roma 31.

Mannequins.

Aimasso L., v. dei Quartieri 2.
Ajmerito Franc., v. Massena 24.
Bongera Luigi, v. Porta Palatina 19.
Canepa Gius., v Porta Palatina 29.
Chialva Giov., v. Saluzzo 46.
Chiampo G., v. Viotti 1.
Cucchi Ang. fu Stef., v. Palermo 9.
La Parigina, v. Matteo Pescatore 1.
Raffignone Vittorio, v. Po 2.
Sineo Francesco, v. Pescatore 1.

Truffa Caterina Fabbrica di Mannequins e Scatoloni per Sarte
Premiata con Croce Insigne e Med. d'oro Torino, Parigi e Genova.
Specialità su misura. **Via Cavour, 9.**

Laboratori di pieghettatura.

Barale C., v. Garibaldi 13.
Ciaudano Teresa, v. Lessolo 18.
Morre Maria, v. Garibaldi 14.
Mosca Caterina, v. Reggio 5.

Modiste e Cappelli per Signora.

Abrate Elvira, c. Ponte Mosca 19.
Albarello Luigia, v Massena 30.
Albis Luigia, v. Lagrange 19.
Alasia Margherita, v. Venti Sett. 50.
Alasia Teresa, v. Bogino 17 e v. Cons. 2.
Aliani Giuseppina, v. Cavour 3.
Allaria C., c. Vitt. Em. II, 84 e Siccardi 26.
Anelli Ida, v. Venti Sett. 10.
Anfossi sorelle, v, Sacchi 12.
Anselmo Maria, v. Princ. Amedeo 13.
Aprato sorelle, v. Lagrange 16.
Baglione Matilde, v. Plana 5.
Ballaira Maddalena, v. Pietro Micca 8.
Balocco Elisabetta, v. Po 14.
Barberis Pollano Maria, v. Cernaia 38.
Baudino Giovanna, v. Massena 45.
Bausola ved. e C., v. S. Anselmo angolo v. Galliari.
Benedetto sorelle, v. Cernaia 3.
Berardo Agnese, v. Carlo Alberto 24.
Bergamasco Olimpia, v. Pietro Micca 22.
Berta C., gall. Geisser 4.
Bertinotti sor., v. Corte d'Appello 13.
Bertolone Luisa, v. S. Tommaso 7.
Berutto Marianna, v. Barbaroux 2.
Bevilacqua G., v. Basilica 9.
Bianchi cav. Napoleone, p. Castello 26.
Bianco A., v. S. Franc. da Paola 6.
Bianco G. e figli, p. Castello 15.
Biava Angela, v. S. Secondo 16, p. 2.
Boario Luigia, v. Rossini 21.
Boero Giuseppina, v. S. Quintino 6.
Bonatto Ang. ved. Cuman, v. Po 7.
Bonello Maria, v. Andrea Doria 9.
Bonetto Vittoria, v. Ormea 12.
Bordino sorelle, v. della Zecca 37.
Borelli M., v. Garibaldi 10.
Bosco, c. Oporto 29.

Bosco sorelle, v. Venti Sett. 70 e Garibaldi 5.
Bosio G., v. S. Agostino 24.
Bovero Antonietta, v. S. Tommaso 2.
Bronzo Dina e C., galleria Subalpina.
Bruno sor., v. Po 11
Bruno-Lorenzale Felicita, v. dei Mille 43.
Brusa Gius., v. Roma 15.
Calleri Rosina, v. Bertola 3.
Calligaris S. V., v. Roma 18.
Camera Colonna Marietta, v. Bertola 6 e Venti Sett. 60.
Campanino Giuseppina, v. Roma 7.
Campominosi e Ferrero, v. Venti Sett. 57.
Canavero sor., v. dei Mille 38.
Capello Maria, v. Po 48.
Capra G., c. S. Maurizio 71.
Capriolo Delfina, galleria Subalpina.
Carbonero sorelle, v. Venti Settembre 37.
Casalone, c. Valentino 9.
Ceirano sorelle, v. Roma 14.
Cena Lucia, v. Garibaldi 31.
Cerrano Fiorino Emilia, v. Magenta 2.
Chareun Bona, v. Accad. delle Scienze 2.
Chiabert Adele, v. Consolata 12.
Chiappino Maria, v. Barbaroux 12.
Chiariglione-Maccari Rina, v. Principe Amedeo 20.
Chiodi sor., v. S. Secondo 40.
Col Emilia, v. Milano 10.
Colivicchi Venezia, v. Mazzini 29.
Cora Vittoria, v. Barbaroux 9.
Corneglia Gina, v. S. Massimo 3.
Corso P. e Pautasso M., c. Vitt. Em. II, 70.
Costa e Sacco, v. Viotti 2.
Cotta-Raviola Costanza, v. Accad. Alb. 28.
Cottino Maria, v. S. Chiara 34.
Cottino-Giustetto Giuseppina, c. Vittorio Em. II, 82.
Cucchi Rosa, v. Alfieri 4.
Curti Filippo, v. Mercanti rimp. al 19.
Cussino F., v. Roma 8.
Dalla Valle, p. Carignano 2.
Daneri sorelle, v. Vitt. Amedeo II, 11.
Debenedetti-Zumaglini M., v. Garibaldi 11.
Debernardi Felicina, v. Roma ang. via della Caccia.
Dellavolta sorelle, v. Lagrange 13.
Dellera Vittoria, c. Francia 15.
Del Vento Teresa, c. Vitt. Em. II, 39.
Demarchi Ines, v. Des Ambrois 2.
Demarti Giovannina, v. Lagrange 32.
Doglio Corinna, v. Consolata 2.
Ducatto sorelle, v. Pietro Micca 9.
Endrizzy A., v. Alfieri 4.
Enrico Roggero Maria, v. Lagrange 29.
Falcetti Emma, v. Ormea 12.
Falconieri (Ditta), p Statuto 16.
Fenoglio-Moglia Francesca, v. Gioberti 47.
Fera Carolina, c. Princ. Oddone 44.
Ferraris Giovanna, v. Barbaroux 17.
Ferrero Vittoria, v. S. Teresa 16.
Fissore-Aleatti Maria, gall. Umberto I.
Fontana Luigi fu Gio., c. Vitt. Em. II, 50.
Fornaresio D., p. Castello 16.
Francesconi Signorini Teresa, v. Roma 31.
Frola-Isoardi Ida, v. Montebello 36.
Gagliasso Teresa, v. Bern. Galliari 14.
Gagna e Garrone, v. Maria Vitt. 25.
Gallia succ. a Norzi Diamanta, v. Po 2.
Gallo Antonietta, v. S. Secondo 12.
Garabiello, c. Re Umberto 10.
Garello Paola, v. Bogino 9.
Gariglio Carolina, v. Princ. Tommaso 15.
Gastaldi M. succ. Labbé, v. dei Mille 2.
Gervino E., v. S. Massimo 3.
Gervino Irene, v. Po 30.
Ghersi Francesca, v. Mercanti 30.
Ghia, Torresini e Fera, v. Quattro Marzo 7.
Giacomelli Caterina, v. Pietro Micca 4.
Giambattistelli Ginevra, v. Po 7.
Giani Giuseppina, v. Cavour 12.
Giani Margh., v. S. Franc. da Paola 10 *bis*.
Giani Pierina, v. Barbaroux 5.
Goggi Petronilla ved. Bausola, v. Bernardino Galliari 12.
Golzio Ida, c. Vitt. Em. II, 32.
Gorzelino e Massini, v. Pietro Micca 17.
Gotti Giuseppina, v. Cavour 12.
Iavello Caterina, v. Gioberti 65.
Leporati Giovanna, p. Castello 23.
Leporati Lucia, v. Viotti 9.
Lerda sorelle, v. S. Franc. da Paola 12.
Lissone Edvige, v. Carlo Alberto 29.
Maccagno Olimpia, v. Gioberti 54.
Mad^{me} Lucie (Pavesio Lucia), p. Castello 16.
Magalli E., p. Vitt. Em. I, 10 e v. Basilica 2.
Magasin Parisien, Cuffia L. e C., v. Venti Settembre 68.
Magnina Teresa, v. della Zecca 35.
Maletti Podio Giuseppina, v. Cernaia 14.
Manara G., v. Nizza 76.
Maresti M. H., v. S. Secondo 19.
Martini sorelle, v. Po 6.
Mazzola sorelle, v. Nizza 31.
Mazzuchelli Giacinta, v. Baretti 25.
Menghini P., gall. Nazionale, scala B.
Merici-Raschio e C., v. Cavour 6.
Michetti Margherita, v. Pietro Micca 15.
Migliardi Maria, p. Vitt. Em. I, 13.
Minotti A., v. Roma 1.
Moglia Francesca, v. Gioberti 47.
Monetti Clementina, v. Saluzzo 5.
Monetti Oneglio Clementina, v. Assietta 3.
Moranino, c. S. Martino 7.
Moranino Pozzo Carolina, v. Ospedale 51.
Morettino Carolina, v. Princ. Amedeo 32.
Morettino e Soro, v. Lagrange 1.
Mortarotti Rosa, v. S. Franc. da Paola 29.
Mussano Chiarina, v. Gropello 20.
Mussi e Barbieri, v. Bernard. Galliari 10 *bis*.
Mussinato sorelle, p. Castello 14.
Mutti Gio., v. Orfane 27.
Nerva Domenica, v. Nizza 3.
Ogliengo A., p. Carlo Felice 3.
Ogliengo Lucia, c. Reg. Margherita 112.
Orcese Laura, v. Cibrario 8.
Osperone V., v. Ospedale 3.
Pagani M., v. Legnano 7.

Pagliero Ann^{ta} ved. Cornaglia, v Garibaldi 17
Pagliero Maria, c. Ponte Mosca 14.
Palea-Garello, v. Lagrange 32.
Palumbo Enrich., v. Bertola 1.
Pampiglione G., v. Bern. Galliari 19.
Pautasso L., v. Porta Palatina 2.
Pavesio Ernesto, v. Viotti rimp. al 2 e 16 e 18 p. Castello.
Pavia sorelle, v. Andrea Doria 2.
Pavia Emma, v. Vanchiglia 21.
Pavia Laura, v. Andrea Doria 2.
Perosino Romelia, c. Oporto 5.
Perrone-Perucca, v. Botero 3.
Portino sorelle, v. Alfieri 20.
Pozzone B., v. Lagrange 26.
Prandi Cater., v. S. Massimo 11.
Proverbio Emma, v. Lagrange 14.
Prunotto sor., v. Lagrange 34.
Pugliese N., galleria Geisser 3.
Rajneri Adelaide, v. della Rocca 18.
Re Anastasia, v. Saluzzo 44.
Regano sorelle, v. S. Secondo 16.
Revel Vittoria, v. Carlo Alberto 21.
Riatti-Galleano Maria, gall. Umberto I.
Riccardi Elisa, v. Garibaldi 10.
Ricci sorelle, v. Maria Vittoria 2.
Richelmi Teresa, v. Misericordia 1.
Rigamonti Clotilde, v. Andrea Doria 2.
Rissone Maddalena, v. Cernaia 16.
Robino Rondoni Virginia, v. Venti Sett. 31.
Roda sorelle, v. S. Dalmazzo 12.
Romano Armani Maria, v. Genova 18.
Roncarolo Annetta, c. Vitt. Em. II, 62.
Rossetti Ines, v. Alfieri 9.
Rossi Angela, v. Garibaldi 55.
Rosso sorelle, v. Bernardino Galliari 19.
Rosso M., v. Garibaldi 16, p. 1.
Sampò Regli sorelle, v. Finanze 7.
Santamaria sorelle, v. Pietro Micca 20.
Saracco Luigia, v. S. Tommaso rimpetto Scuola Pacchiotti.
Sartoris Maria, v. S. Teresa 6.
Scalafiotti C., v. S. Secondo 20.
Tamagno Maria, v. Roma 39.
Taviani Giuseppina, v. della Rocca 1.
Tempo Ermellina, v. S. Giulia 31.
Termine Maria, v. S. Secondo 38.
Ternavasio Giulia, v. Bellezia 12.
Terracini-Lombardi Antonietta, c. San Maurizio 1.
Torelli Maria, v. Perrone 2.
Toselli Felicita, v. Mazzini 8.
Toso e Ricci, p. Castello 14.
Trivero, v. Barbaroux 20.
Turletti A., succ. Barella, v. Barbaroux 13.
Ugo Angela, v. Cappel Verde 4.
Vallò Giulia, v. Reggio 5.
Valmaggi, v. S. Massimo 40.
Varetto Giovanna, v. Silvio Pellico 17.
Vassallo C., v. Finanze 11.
Vassarotti F., v. Venti Sett. 36.
Vianco-Borrino Teresa, v. Magenta 61.
Vola-Negro Margh., v. Carlo Alberto 24.
Zumaglini Maria, *spec. lutto*, v. Garibaldi 11.

Cappellai (*Fabbr. e Negoz.*).

Alessio Gius., v. Giulio 8.
Baldo E., v. S. Secondo 11.
Barbero coniugi, c. Casale 2.
Barbero Luigi, v. della Rocca 3.
Bazzano Gius., v. Massena 17.
Bellone G., v. Garibaldi 12.
Bernacchi Mario e Marcello, *fabbrica*, via Venti Settembre 3.
Bernacchi Pietro, v. Venti Sett. 3.
Berzia Gius., ang. v. Bellezia e Tre Galline.
Bianchi cav. Napoleone, p. Castello 26.
Boffa Angelo, v. Nizza 71.
Bona Gio., v. Baretti 7.
Calleri Rosina, v. Bertola 3.
Cappelleria Subalpina, Anfosso Achille, v. Corte d'Appello 2.
Carosso Gerolamo, v. Venti Sett. 53.
Casalengo Gius., v. Cavallerizza 4.
Cavallito Franc., succ. Arbino, p. Basilica.
Ceppi Costantino, v. S. Donato 38.
Cerutti Luigi, v. Roma 11.
Chiappa Enrico, v. S. Secondo 15 ang. corso Duca di Genova, *succurs.* c. Vitt. Em. 58.
Chiappa Eug., v. Mad. Cristina 28, Po 25 e gall. Nazionale.
Chiaventone frat., v. Maria Vittoria 28
Cigna Tommaso, v. Roma 25.
Cresto Gio., v. Mazzini 34.
Curti, c. Vercelli 47.
Curti Filippo, v. Mercanti rimp. al 19.
Della-Rocca cav. Andrea, p. Castello 25.
Della-Rocca Bernardo, ang. via Fabro e Cittadella e v. Cernaia 22.
Demarcati F., v. Nizza 11 e v. Milano 1.
Durando Filippo, v. Barbaroux 37.
Durando Nicola, v. Barolo 7.
Fasano Luigi, v. Ospedale 7.
Foresto Vinc. (Ditta di Borsalino ved. Foresto), v. Roma 43, p. Carlo Felice 1 e 3
Garneri Gio., c. Valdocco 6.
Genetti T., v. Milano 14.
Gerbi Paolo, v. Garibaldi 35.
Gilardi frat., succ. Dugone, v. Po 57.
Guglielminotti A., v. Cernaia 40, *succ.* via S. Donato 16.
Jourdan A. (Ditta di Rovatta Angela ved. Jourdan), p. Castello ang. v. Barbaroux.
Luino Gius., v. Lagrange 31.
Marengo V., v. Princ. Amedeo 20 *bis*.
Marletti Carlo, v. Bellezia 16.
Meliga A. e C., v. Venti Sett. 62.
Merzagora Gius., v. Nizza 111 e S. Donato 13.
Micheletti Michele, p. Carlo Felice 4.
Moltini C., v. Po 35.
Peano Greg., portici p. Castello 19, *abitazione* c. S. Maurizio 73.
Pieia frat., v. Santa Giulia 21.
Piodi Achille, v. Urbano Rattazzi 10.
Pozzi Secondo, v. Garibaldi 31.
Pugno Angelo, v. Venti Sett. 62.
Ravera e Masotti Mario, p. Lagrange 1.

Rocco Gius., p. Palazzo di Città 1.
Sacchetti Ant., v. Bogino 10.
Sacerdote M., v. Roma 2.
Saletta Caterina, angolo vie Bellezia e Corte d'Appello.
Sanglerat Giov., v. Lagrange 11.
Scaravelli sorelle, v. Mad. Cristina 36.
Serena G., p. Statuto 5.
Sommo, p. S. Giulia 1.
Starone Luigi, v. Roma 20.
Valerio Franc., v. Pietro Micca 15.
Viarani Agost., v. Pio Quinto 18.
Vigno e Frello, v. Nizza 13.
VOGEL T. e C., *fabbr. cappelli di feltro e berretti. Ingrosso-Esportazione*, c. Grugliasco 14.

Cappelli di paglia e feltro.

Alessio Gius., v. Giulio 8.
Al Cappello di Portogallo, Allasia Margherita, v. Viotti 9.
Alle antiche Torri, Miroglio Gio., v. Bastion Verde 1.
Bortignoni Pietro e Costanza, v. Roma 13.
Bucchetti Franc., vic. Tre Quartini 1.
Calleri Rosina, v. Bertola 3.
Cambi frat., v. Venti Sett. 50.
Carosso Gerolamo, v. Venti Sett. 53.
Cavaliere Filippo, via Roma 17.
Cavallito Franc., v. Milano (p. Basilica).
Chiappa Eugenio, v. Mad. Cristina 28.
Chiesa frat., v. Torquato Tasso 7.
Dedonatis Gio., (Ditta), c. Dante 32.
Della Rocca cav. Andrea, p. Castello 25.
Falconieri (Ditta), p. Statuto 16.
Gervino E., v. S. Massimo 3.
LA SAISON, ABRATE G. A. C., via Accad. delle Scienze 2.
Marchisio Agost., v. S. Franc. Paola 12.
Marengo V., v. Princ. Amedeo 20*bis*.
Marucco Medardo, v. Bellezia 20.
Mina coniugi, v. Mercanti 6.
Miroglio Gio., v. Bastion Verde 1.
Nosengo Vinc., v. Roma 10, p. 1.
Pavesio Ern., v. Viotti rimp. al 2.
Piatti e C., gall. Subalpina.
Piodi Achille, v. Urbano Rattazzi 10.
Piodi Gius., v. Berthollet 7.
Pugno Angelo, v Venti Settembre 62.
Rossi Dom., v. S. Agostino 3, nel cortile.
Viani Caterina ved., v. Roma 8.

Berretti.

Bassano Carlo, v. della Zecca 23.
Bianco Nilla, v. Vanchiglia 29.
Bisio Carolina, c. S. Maurizio 24.
Bistolfi Adelaide, p. Em Filiberto 3.
Cavallito Franc., piazzetta Basilica.
Chiappino Emilio, v. S. Massimo 55.
Colli Fernanda, v. Galliari 10.
Cuniolio Petronilla, v. San Franc. Paola 46.
Guglielminotti A., v. Cernaia 40, *succ.* via S. Donato 16.
Marucco Medardo, v. Bellezia 20.
Meliga A. e C., v. Venti Sett. 62.
Merzagora frat., v. Vanchiglia 16.
Nilla Bianco, v. S. Giulia 47.
Raviolo Franc., v. Milano 12.
Saletta Cat^{a}, ang. v. Corte App. e Bellezia.
Solei sorelle, v. Roma 13.
Tavecchio Giuseppina ved. Franceschini, v. Bertola 3.
Valerio Franc., v. Pietro Micca 19.
Venturi Paolo e figlio, p. Em. Filiberto 4.
Zappelli Luigi, v. S. Domenico 8-10.

Busti (*Fabbricanti*).

Audero A., v. Giulio 12.
Berutto Anna, v. Garibaldi 11 *bis*.

Au Corset Parisien
P. TONELLI
TORINO - Via Mazzini, n. 24.
Telefono intercom. 17-76
Confezione speciale su misura
BUSTI IGIENICI CON VENTRIERA
Massima eleganza e novità.
Modelli di Parigi - Vienna - Bruxelles
Specialità busti e ventriere
secondo le prescrizioni delle più alte personalità Mediche e Chirurgiche.

Bianco-Arri Caterina, v. S. Agostino 11.
Bistolfi Luigi, via Garibaldi 14.
Blan Emilia, v. Lagrange 31.

Stefano e Beatrice CARETTA
Specialisti per Busti moderni, razionali su misura di lusso e comuni
PROVVEDITORI DI S. M. LA REGINA MARGHERITA,
di S. A. I. R. MARIA LÆTITIA e di S. A. R. ELENA D'ORLEANS
Duchesse d'Aosta
Premiati con Medaglie d'Oro
alle Esposizioni di TORINO 1898, ROMA 1899, PARIGI 1900.
Busti igienici senza balene in setole di cinghiale e ventriere Glenard
PREZZI FISSI MITISSIMI
Torino - Via Roma, 41 - Telefono 18-80

Castagno Margherita, c. Oporto 59.
Cavajà, gall. Geisser.
Chiadello Margherita, v. S. Chiara 31.
Cucco Giovanna, c. Vitt. Em. II, 36.
Demarchi E., v. Po 35.
Fassio ved. e figli, v. Siccardi 2.
Feretti Dina, v. Carlo Alberto 17.
Gaidano M., v. S. Secondo 52.
Grosso Luigi e C., v. Roma 7 e p. Castello 18.
Lavezzi Francesca, v. Basilica 13, p. 1.
Lenormand Margh., v. Accademia Alb. 27.
Manazza sorelle, v. Andrea Provana 1.
Marzano A., v. Borgo Dora 3.
Massara Vittoria, v. Scuole 15.
Mollo Margh., v. S. Franc. da Paola acc. al 38.
Nazzaro Angiolina, v. Nizza 25.

Pepe Maria, v. Garibaldi 5.
Pistol Teresa, v. Cottolengo 50.
Pozzoli Angela, v. S. Tommaso, rimp. 12.
Ratti M., c. Valentino 27.

Confection de CORSETS
de la plus haute Nouveauté
Med. d'or Expos. de Turin 1898
Riccardi Erminia
Rue S.te Thérèse, 1
Palais Compans

Riconda Delfina, v. Cernaia 16.
Rodi Giuseppe e C., via Pietro Micca ang. v. Genova e p. S. Carlo 1.
Salmini fratelli, v. Po 18.
Schiapparelli Maria, v. S. Donato 46.
Torello-Saracco Modesta, v. Pietro Micca 20
Tosco sorelle, v. Cernaia 27.
Valetto Teresa, v. S. Massimo 31.
Vallino sorelle, c. Vitt. Em. II, 41.
Vassarotti sorelle succ. Fassio, v. Siccardi 2.
Zanni Lucia, v. S. Secondo 32.

Sarte da Uomo.

Arnaud Matilde, v. Rosine 6.
Barra Antonia, v. Mad. Cristina 123.
Bertinetti Margh., v. S. Donato 54.
Cavallo Caterina, c. Vitt. Em. II, 38.
Celpa Carolina, v. S. Teresa 10.
Colombo Gentilina, v. Belvedere 17.
Delmastro Maria, v. Cavour 14.
Destefani Maria, v. Juvara 5.
Fumero Giuseppina, v. Saluzzo 13.
Gabodi, v. Barbaroux 5.
Giuliano sorelle, v. della Rocca 30.
Gozzi Cristina, v. Gioberti 45.
Mandosso Teresa, p. Statuto 9.
Marchisio Emma, c. Reg. Margh. 98.
Monateri Caterina, c. Brescia 3.
Morra Natalina ved., v. Nizza 35.
Mosso Lucia, v. Porta Palatina 12.
Ostellino Annetta, v. Groppello 6.
Prigione, v. Roma 13.
Quazzolo Giacinta, v. Bogino 15.
Righini Giustina, c. Vitt. Em. II, 121.
Rossetti-Lombardi Margh., v. Roma 14.
Rossi Margherita, v. Gioberti 56.
Serafino Enrichetta, v. S. Donato 53.
Talevi Teresa (*milit.*), v. Nizza 51.
Venozzi A., v. Silvio Pellico 28.
Villata sorelle, v. Tarino 9.
Volpato Teresa, v. Saluzzo 25.

Sartorie Teatrali.

Assalini G. e C., success. Prato F., via Pio Quinto 18 e v. Princ. Tommaso 3.
Finzi Achille, v. Venti Settembre angolo v. S. Teresa.
Peyretti Medardo, v. S. Donato 8.

Sarti.

Abate Gius., v. Bellezia 27.
Abriani e Rasa, v. Lagrange 17.
Accademia Sarti italiani, v. Po 2.
Accastelli G., v. Alfieri 20.
Accatino Aug., v. S. Tommaso 9.
Accornero Placido, v. Genova 22.
Adam Gio., v. Venti Sett. 15.
Adami Veglio, c. Reg. Margherita 196.
Aguggia Gio., v. Maria Vittoria 23.
Alessio Angelo, v. Andrea Doria 3.
Allione Saturno, v. Porta Palatina 17.
Allocco Gio. succ., v. Roma 1.
Ancona S., c. Duca di Genova 31.
Anglesio Ant., v. S. Franc. da Paola 41.
Annone Leandro, v. Garibaldi 13.
Arruga Lorenzo, v. Venti Sett. 20.
Artigianelli (Collegio degli), c. Palestro 14.
Avataneo Tommaso, v. Carlo Alberto 22.
Bajetto Rocco, v. S. Franc. da Paola 2.
Baldi Pietro, v. Pastrengo 11.
Baldovino Luigi, v. S. Massimo 11.
Barbera, v. S. Chiara 64.
Barbera Bernardo, v. Po 11.
Barberis Celestino, v. Mad. Cristina 26.
Barberis Ernesto, p. Mad. Cristina 5.
Barberis Leone, v. Maria Vittoria 28.
Barbero, v. S. Chiara 64.
Barbieri Gio., v. Porta Palatina 12.
Bassicalupi, c. Valdocco.
Baucè, v. Basilica 9.
Bechis Albano, c. Brescia 19.
Bellino Secondo, v. Genova 11.
Belluati Enrico, v. Venti Settembre 36.
Benedetto Angelo, v. S. Secondo 10.
Berra Franc., v. S. Domenico 3.
Bertea Franc., v. Roma 29.
Berti Gio., v. Arcivescovado 2.
Bertot Dom., v. Accad. Albertina 29.
Besostri Enr., v. Botero 19.
Bettrone Lor., v. Maria Vittoria 28.
Bocca A., v. Vanchiglia 11.
Bocca Gio., v. Giulio 3.
Boccalatte Ernesto, v. Cappel Verde 6.
Boffadossi Pietro, p. Lagrange 2.
Bollati Alessio, v. Venti Sett. 50.
Bollini Pietro, ang. v. Garibaldi e Conte Verde.
Bonansea G., v. Bonafous 7 e 9.
Bonzanini Gio., v. Maria Vitt. 49.
Borelli, via Botero 1.
Borgialli Michele, v. Reggio 4.
Borsotti Franc., c. S. Maurizio 19.
Bosnengo Luigi, v. Po 5.
Bossolo Gius., v. S. Secondo 60.
Bovo, v. Porta Palatina 21.
Bridaroli Emilio, v. dei Fiori 37.
Brossa Gio., v. Finanze 3, p. 2.
Buffa Stefano, v. Pietro Micca 8.
Burdino M., v. Thesauro 2.
Cacciabue Franc., v. S. Anselmo 21.
Cacciatore Ezio, v. Conte Verde 2.
Callieri Ant., v. Berthollet 16.

Camillo Vinc., v. Venti Sett. 72.
Campanino Emilio, v. S. Teresa 12.
Canobbio Guglielmo, v. S. Teresa 2.
Cantamessa Angelo, v. Genova 2.
Capussotti Serafino, v. Nizza 155.
Carando Carlo, v. Ormea 78.
Carrera Franc., v. Garibaldi 3.
Casella, v. Basilica 2.
Castellano Ang., p. Castello 18.
Castelli Gio., v. Mercanti 19.
Cauna Luigi, c. Ponte Mosca 23.
Cavagna Luigi, v. Venti Sett. 74.
Cavagnolo Gio., v. Princ. d'Acaja 14.
Cavallero, v. Don Bosco 4.
Cazzola F., v. Silvio Pellico 2.
Cha Severino, v. Lagrange 14.
Chiaudano G., v. Roma 2.
Cinti Gius., v. Torquato Tasso 11.
Clerico Giuliano, p. Statuto 18.
Coggiola Bartolomeo, v. Boucheron 7.
Coggiola Maurizio, c. Vitt. Em. II, 119.
Colli Roberto, v. Baretti 23.
Comba fratelli, v. Vanchiglia 21.
Comba G., v. Lagrange 45.
Comelli Carlo, v. Gioberti 24.
Contenti Gio., v. Maria Vittoria acc. al 45.
Cornetti Gius., v. Conte Verde 3.
Corrado Edoardo, v. Pio Quinto 7.
Corsino Gius., v. Chivasso 10.
Costa Guido, v. Maria Vittoria 10.
Costanzo G., v. Mazzini 3.
Cotta Ramosino Vinc., v. Ormea 6.
Crivelli, v. Bra 6.
Crosetti Ant., v. Porta Palatina 2.
Cuminetti, v. Corte d'Appello 7.
Cuttica frat., v. Princ. Amedeo 23.
Dada Eug., v. Priocca 4.
Dassano G., v. Gioberti 45.
David Ant., v. Roma 21, p. 1.
Debusti Gio., v. Bertola 34.
De Dominici A., v. Lagrange 45.
Degiorgis Gio., v. Cottolengo 25.
Degiorgis Luigi, c. Palermo 25.
De Giuliano Romano, v. Mad. Cristina 45.
Delbosco Tomm., v. Po 14.
Della Casa Severino, v. Alfieri 20.
Della Ragione Pica C., v. Morosini 7.
Del Piano Annibale, v. Venti Sett. 54.
Denti Ettore, v. Barbaroux 17.
Deregibus Franc., v. Venti Sett. 81.
De Vizia Rocco, v. Princ. Amedeo 35.
Domenino Gio., v. Pio Quinto 28.
Dorna Ant., v. Stampatori 5.
Draj Gio., v. Cernaia 16.
Durando Gius. Luigi, v. S. Maria 3.
Durante Gius., v. Silvio Pellico 2.
Elia G., v. Porta Palatina 12.
Elia Giacomo, v. S. Secondo 9 e Assietta 5.
Esposito Pietro, v. Venti Sett. 51, p. 3.
Faccio S., v. Massena 5.
Falaguerra Gio., v. S. Domenico 34.
Faletti Giovanni, v. Porta Palatina 1.
Fasano Sebastiano, v. Mazzini 19.
Fasolis Gerolamo, v. Genova 2.

Fassi Luigi, v. S. Teresa 10.
Fea Andrea, v. Galvani 9.
Fenoglio Gius., v. Cibrario 41.
Ferrara Franc., v. Bodoni 5.
Ferraris Abelardo, v. Mazzini 2
Ferrero Domenico, v. S. Dalmazzo 22.
Ferrero Gio., v. Ospedale 4 *bis*.
Ferrero Gius., v. Ormea 71.
Ferrero Michele, v. Alfieri 22.
Ferro E., v. S. Chiara 8.
Finello T., v. Pietro Micca 6.
Fioretta Angelo, v. Po 7.
Fisanotti Gius., p. Vitt. Em. I, 19.
Foa Gius., v. Roma 2.
Francone Paolo, str. Lanzo 21.
Franza Gio., v. Barbaroux 16.
Fregusi Carlo, c. Princ. Oddone 45.
Fusano Paolo, v. Palazzo di Città 14.
Gabutti Pietro, p. Statuto 6.
Gagliano Gius., v. Moncalieri 3.
Gagliardone Gius., v. Porta Palatina 12.
Gaja Gio. (Sassi).
Gajo Michele, v. Bonzanigo 8.
Gallino, v. S. Tommaso 27.
Gallo Gio., v. Cottolengo 25.
Gallo Gugl., v. Bertola 9.
Gambaro Luigi, v. S. Chiara 35.
Gariboldi L., v. Bogino 9.
Gariglio Michele, p. Vitt. Em. I, 11.
Gastaldi L., v. Roma 29.
Gastini Secondo, v. Barbaroux 18.
Gatta Franc., c. Vitt. Em. II, 111.
Gaudino Pietro, v. Fabro 12.
Gauna Domenico, v. Giulio 14.
Gazzola Franc., v. S. Anselmo 26.
Genesio Luigi, v. Sagliano 1.
Gervino Giacinto, c. Vitt. Em. II, 64.
Ghio Antonio, v. Porta Palatina 17.
Gianninone Aless. e figlio, v. S. Teresa 14.
Gili Venceslao, v. Gaud. Ferrari 8.
Gillio Gius., v. Ospedale 10.
Giordano Ant., v. Princ. d'Acaja 33.
Giordano Gio., v. Barbaroux 17.
Giovanelli Cesare, v. Cavour 4.
Giovanetti Gius., v. Bern. Galliari 14.
Girard Mario, v. Bellezia 16.
Giretti Pietro, v. Palazzo di Città 16.
Goglio Franc., v. Colli 56.
Gola Michele, v. Gioberti 65.
Gosso Bernardo, v. Lagrange 5.
Gozzi Angelo, v. Gioberti 70.
Grana Gio., v. Po 21.
Granata Bartolo, v. Po 12.
Grandi Stefano, v. Roma 20 nel cortile.
Grasso Luigi, v. S. Teresa 7.
Graziano Gius., v. Deposito 7.
Griglio Giorgio, v. Maria Vittoria 19.
Groppi Pietro, v. Ospedale 8.
Iacoponi B., v. Barbaroux 22.
Isaia Chiaffredo, v. Petrarca 24.
Isaia Fedele, v. Pio Quinto 7.
Jacacci Pietro, v. Princ. Tommaso 26.
Lagattolla Enr., v. S. Anselmo 13.
Lanza Fiorenzo, v. Bogino 9.

Lascaris Guglielmo, v. Bonafous 4.
Lavino Gius., v. Sacchi 4.
Libardi Cirillo, v. Barbaroux 8.
Listello-Ceci Angelo, v. Roma 27, p. 2.
Longo G., v. Cibrario 3.
Lo Presti e Galliani, v. Roma 15.
Lupidi Luciano, v. Lagrange 17.
Lusso Luigi, v. Bertola 33.
Maccagno D., v. Monte di Pietà 16.
Magnone Felice, c. S. Martino 1.
Magrone Tomm., c. Valentino 31.
Mandirolo Angelo, v. Lagrange 37.
Marchiandi Federico, v. Maria Vitt. 25.
Marengo Giacomo, v. Roma 10.
Marini Giovanni, v. Berthollet 16.
Marletti Agostino, v. Saluzzo 17.
Marocchetti Gius., v. Cappel Verde 2.
Marsilli Clelio, v. Po 44.
Masetti Santo, c. Dante 17.
Masino Carlo, v. Lagrange 32.
Masoero, v. S. Donato 14.
MASSA ERNESTO, v. Roma 20.
Massa Giacomo, v. S. Tommaso 26.
Massano Gius., v. Bernard. Galliari 33.
Massimino Pietro, v. S. Franc. da Paola 11.
Massitelli Vinc., c. Valdocco 17.
Massobra, v. Barbaroux 13.
Mazzota Enrico, v. S. Franc. da Paola 12.
Merlo Romeo, v. Cappel Verde 4.
Mezzano Leonardo, v. Garibaldi 33.
Michetti Vincenzo, v. Porta Palat. 13.
Microsini Gio., v. S Tommaso 26.
Migliotti Domenico, v. Mazzini 44.
Mina Paolo, v. Bellezia 35.
Miotti Gius., c. S. Martino 3.
Mirabello Paolo, v. Zecca 45.
Molino Ant., v. Saluzzo 42.
Molla Domenico, v. Reggio 5.
Monga Marcello, v. Maria Vittoria 28.
Monteferrari, v. Milano 1.
Monteverde V., v. Accad. Albertina 31.
Montiferrari Luigi, v. S. Tommaso 1.
Morando C., v. Po 21 e Vasco 2.
Morbidone Gius., v. Pio Quinto 26.
Morra, c. Valentino 2.
Moscatelli Luigi, v. S. Tommaso 2.
Moschini Ant., v. S. Franc. da Paola 44.
Motteran Gio., v. Saluzzo 48.
Mottino Domen., v. della Rocca 13.
Muretto Serafino, v. Saluzzo 9.
Musso Arturo, v. Montevecchio 21.
Muzio Franc., v. Venti Settembre 50.
Nasi Luigi, v. Barbaroux 22.
Negro Clemente, c. Reg. Margherita 121.
Novascone Andrea, v. S. Tommaso 4.
Novelli L., v. Ormea 14.
Oddenino Gius., c. Princ. Oddone 79.
Olivero e figli, v. Princ. Amedeo 1, p. 2.
Panbianco Vincenzo, v. Crissolo 13.
Parato Paolo, v. Bellezia 5.
Parodi Antonio, v. della Rocca 19.
Paronzini Emilio, v. Buniva 9.
Paschero Guglielmo, v. Ponte Mosca 23 *bis*.
Paschetta Giuseppe, v. S. Tommaso 21.
Pasquali Andrea, c. Vitt. Em. II, 78.
Pasquero Michele, v. Maria Vittoria 28.
Passeron Francesco, v. Massimo 33.
Patriti V., p. Castello 18.
Pellizzoni Tranquillo, v. Tarino 7.
Peola Giuseppe, v. Maria Vittoria 19.
Pepino Gius., v. Carlo Alberto 9.
Perotto Pietro, v. Bertola 34.
Perrotta Ant., v. Cibrario 35.
Peruccio Gius., v. Barolo 18.
Peruglia Umberto, c. Vercelli 38.
Piazza Leop., v. Saluzzo 1.
Pichetto, v. S. Tommaso 26.
Pignatelli Alfonso, v. dei Mille 26.
Pignocchino Giacomo, v. Corte d'App. 22.
Pirino A., v. S. Teresa 11.
Pirino Oreste, v. Bertola 11.
Pisoni Edoardo, v. Valperga Caluso 1 *bis*.
Planesio Edoardo, v. Porta Palatina 19.
Pollacolo ved. Gatti, v. Caribaldi 2.
Ponzo A., c. Orbassano 25.
Portelli Ignazio, v. S. Domenico 37.
Pozzi G., v. Pinerolo 17 *bis*
Pradelli Alpinolo, v. Venti Sett. 15.
Prandi Paolo, v. S. Teresa 12.
Purghè Albino, v. Bodoni 7.
Purghè Isidoro, v. Cavour 3.
Puspan Edmondo, v. Bertola 9.
Quartero Carlo, p. Castello 12.
Quirico Paolo, v. Pal. di Città 13.
Racca Cesare, v. Berthollet 6.
Raffignone Vitt., v. Po 2.
Raiteri A., v. Basilica 9.
Ramella Dionigi, v. Venti Sett. 74.
Rapetti Gius., v. Carlo Alberto 22.
Rattazzi Evandro, v. Mazzini 2.
Ravetti Gius., c. Vercelli 26.
Razzano Gio., v. Melchior Gioia 4.
Regagni Ercole, v. Nizza 31.
Remus Stefano, v. Roma 25.
Remus Vitt., vic. Tre Quartini 2.
Rettagliatti Aless., c. Vitt. Em. II, 16.
Rhò Giacomo, c. Vercelli 42.
Ricci Ernesto, v. Finanze 7.
Rivara Gio., v. Berthollet 17.
Rivoira Pietro, v. Lagrange 17.
Rocca Alberto, v. Mazzini 48.
Rolando Gio., v. S. Franc. da Paola 18.
Ronco Gius., c. Siccardi 4.
Rosmino Paolo, c. Duca di Genova 3.
Rossetti Domen., v. Sacchi 42.
Rosso Gio., v. S. Tommaso 21.
Rovetto Gio., v. Barolo 25.
Ruffinengo G., v. Roma 8.
Ruscone Gaspare, v. Po 50.
Salsa Eugenio, v. Porta Palatina 2.
Santanera Gio., v. Barbaroux 14.
Santanera Luigi, v. della Zecca 33.
Santanera Paolo, v. Venti Sett. 10.
Sartoria Ecclesiastica, Scaravelli Vinc., v. Garibaldi 10.
Sartoria Moderna, Riccardo Domen., via Gioberti 24.

Sartoria Moderna, Pissinis C., via Sacchi 28 *bis*.
Sartoria Sud-Americana, Odetti Franc., v. Gazometro 4.
Savio Stefano, v. Ospedale 8.
Scalero Tommaso, v. Barbaroux 20.
Schiavone Ant., v. S. Domenico 16.
Sciorelli Alessandro, v. S. Secondo 58.
Serafini Leone, v. S. Teresa 12.
Silvano, v. Genova 2.
Sola Olindo, v. Bertola 1.
Sola-Giolla Franc., v. Torquato Tasso 3.
Solaro, c. Vitt. Em. II, 32.
Solimani E., v. Gropello 14.
Sorba Cristoforo, v. Ospedale 6.
Spinelli Agostino, v. Arcivescovado 1 *bis*.
Tabor Giacomo, v. Genova 2.
Tamagnone, galleria Nazionale ingr. E.
Tarantola Gius., v. Garibaldi 46.
Taschero Luigi, v. S. Giulia 21.
Taverna Leonzio, v. S. Teresa 1.
Tavernese, v. S. Secondo 22.
Tempo Maurizio, v. Porta Palatina 16.
Teppati Giacomo, v. di Lanzo 1.
Terzano, v. Des Ambrois 1.
Teti Giuseppe, v. Venti Sett. 68.
Tinelli Andrea, v. Zecca 12.
Torcelli Vitt., v. Accademia Albert. 1.
Torchio Candido, v. Garibaldi 9.
Torchio Luigi, v. Genova 2.
Tricerri Evasio, c. Princ. Oddone 48.
Trinchero D., v. Buniva 14.
Trippa Natale, v. Barbaroux 5.
Troglia Gio., v. Po 26.
Truzzi Corrado, v. Bertola 28.
Ughetti Giacomo, v. Lagrange 19.
Vado Agostino, v. Milano 3.
Valerio Michele, c. Princ. Oddone 25.
Valle Michele, v. S. Tommaso 11.
Vallerini Luigi, v. Bava 9.
Vallero Luigi, v. Pio Quinto 13.
Vanni Luigi, v. Bertola 15.
Vannucci Carlo, v. dei Fiori 1.
Varetto Angelo, c. Reg. Margherita 134
Varrone Adelmo, v. Barbaroux 8.
Vassia Pietro, v. Porta Palatina 24.
Verardi Gio., v. Andrea Doria 4 *bis*.
Vercellini, v. Alfieri 9.
Verrua Gio., v. Barbaroux 5.
Vico Gius., v. Sacchi 16.
Videlongo Adamo, v. Stampatori 15.
Videlongo Guido, v. del Fiando 11.
Villa Teobaldo, v. Accad. Albertina 3.
Villata Gio., c. Vercelli 24.
Viscardi Gius., p. S. Carlo 9.
Volpi Emilio, v. Lagrange 39.
Zambelloni Gio., v. Po 42.
Zampoli Clodomiro, v. S. Secondo 17.
Zanardi Marco, v. Genova 1.
Zani Alfonso, v. S. Tommaso 9.
Zerbo Carlo, v. S. Tommaso 11.

Mercanti Sarti.

Alasonatti A. e figli, succ. Bertelli, via Maria Vittoria 10.
Alle Città d'Italia, Bocconi frat., piazza Castello 18.
Alleanza Cooper. Torinese, via Genova ang. v. Monte di Pietà.
Alle Regioni d'Italia, Treves, Caligaris e Montaldo, v. Venti Sett. 65.
Angelino Vittorio, v. Po 7.
Bachi fratelli, v. Po 55.
BAJETTO ROCCO, v. S. Francesco da Paola 2 e v. Po 14.
Barabino Zaverio (Soc. in accomandita), p. Castello 22.
Barale fratelli, v. Pietro Micca 4.
Bazzicalupi Raffaele, c. Valdocco 6.
Benedetto Angelo, v. Assietta 7.
Beretta L. e C. succ., Farè A. e C., via Viotti 4 ang. v. Monte di Pietà.
Berutti Bartolomeo, c. Casale 12.
Bettrone Lorenzo, v. Maria Vittoria 28.
Bianchi e Medici, p. Carignano 6.
Blangetti Mario, v. Rossini 21.
Bollini Pietro, v. Garibaldi 10.
Bossano coniugi, succ. Fagiani, v. Corte d'Appello 9.
Brezzi Agostino, v. Cavour 7 *bis*.
Bruno Clemente, v. Mazzini 36.
Bugnano Pietro, v. Bertola 9.
Cagli Gius., v. Lagrange 19.
Campanino Secondo, v. Finanze 2.
Cappa Franc., v. Lagrange 23.
Carosso e Rovere, v. Genova 18.
Carrera Franc., v. Garibaldi 3.
Carigioli G., v. Andrea Doria 8.
Cazzola Carlo, v. Carlo Alb. 39
Celeghin A. e C., v. Barbaroux 1 angolo v. Pietro Micca 2.
Cerina Vinc., v. Ponte Mosca 1.
Cerutti e Delfino, v. Roma 31.
Coda Carlo, v. Ospedale 14.
Colombo Elia, v. Garibaldi 23.
Comba Garrone Gius.^{na}, v. Lagrange 43.
Coppa Fran., v. Lagrange 23 e v. Cavour 7.
Coppa Serafino, v. Accad. Albertina 1.
Coppa Severino, v. Lagrange 29, p 1.
Credito Italiano, Puricelli Franc. (Ditta), v. S. Franc. da Paola 41.
Cresta fratelli, p. Corpus Domini.
Crosta Gius., v. Mad. Crist. acc. al 21.
Cuniberti, Sardi e Blanco, v. Garibaldi 12.
Damiasso Luigi, v. Finanze 3.
De-Benedetti Vita, v. Nizza 17.
Di Berlo Ant., v. Accad. Albertina 19.
Dray Gio., p. Castello 14.
Ferraris Carlo, v. Roma 33.
Ferrero e Cornara, v. Garibaldi 5.
Filippi Golia, v. Mazzini 32.
Foa Raffaele (Ditta), v. Roma 30.
Foa Vitt. fu Raffaele, v. Pietro Micca 12.
Gancia Ant., v. Accad. Albertina 25.
Garassino L., c. Valentino 31 *bis*.

Gaudino Pietro, v. Fabro 12.
Gauna L., c. Ponte Mosca 23.
Girelli, p. Em. Filiberto rimp. al 4.
Giuliani N., v. Lagrange 22.
Gosso Bernardo, v. Lagrange 5.
Grano Arcangelo, v. Barbaroux 37.
Graziano fratelli, p. Mad. Cristina 1.
Jachia M., già Gallico. v. Milano 3.
Jachia Salvatore, via Venti Settembre 69.
Jarach fratelli, v. Po 44.
Leoniggio Amedeo, v. S. Secondo 31.
Levi Donato e figli, v. Basilica 3 (galleria Umberto I).
Manzoni C., v. Venti Sett. 58.
Maraschi Achille, v. Garibaldi 3.
Martinotti Gio., succ. Barrera, v. Lagrange 3
Massimino Pietro, v. S. Franc. da Paola 11.
Migliau e Vercellone, c. Vitt. Em. II, 58.
Migliau D. e G. di Leone, v. Milano 12.
Milano Gio., c. Palestro 2.
Moffa Domenico, v. Reggio 5.
Morbidelli R., p. Carlo Felice 5.
Mosca Angelo, p. Carlo Felice 12.
Mosca Pietro, v. Genova 27.
Muzio Franc., v. Venti Sett. 50.
Norzi E. succ. Jachia, v. Roma 18.
Norzi Giacobbe, v. Cernaia 32.
Novarino A., v. Garibaldi 25 e 27.
Novascone A., v. S. Tommaso 4.
Oddone Gius., v. Goffredo Mameli 10.
Oglietti G., v. Carlo Alberto 1.
Perrotta Antonio, v. Cibrario 31 *bis*.
Personnaz M., v. Lanino 7.
Pesaro Vitt., v. Milano 16 e Garibaldi 5.
Piccarolo Giulio, gall. Nazionale, sc. *F*.
Portelli Ignazio. v. S. Domenico 37 e via Pingone 3.
Raiteri Aless., v. Lagrange 21.
Rattazzi Evandro, v. Lagrange 2.
Remus Giuseppe, v. Po 22.
Remus Stef., v. Roma 25.
Ricci Ernesto, v. Finanze 7.
Rivolta e figlio, v. Venti Sett. 16.
Rosso Vincenzo e C., v. Alfieri 3.
Rosso Domenico, v. S. Massimo 6.
Rubatto Vitt., v. Montebello 40.
Sacerdote A., v. Roma 27.
Sacerdote Raffaele (figli di), c. Casale 64.
Sapelli G., v. Princ. Amedeo 12.
Scaccabarozzi G., v. Po 14.
Segre Isacco, succ. a Garda e Segre, v. Roma 21.
Solei Vitt., v. Roma 35.
Stefanino Carlo, v. Venti Sett. 54.
Suigo fratelli, v. Garibaldi 15.
Tabor Giacomo, v. Genova 2.
Terranova Vinc., p. Eman. Filiberto 7.
Terzago C., v. Venti Sett. 76.
Torchio Candido, v. Garibaldi 9.
Torchio Cesare, v. Garibaldi 14.
Treves e Tortonese, v. Garibaldi 14.
UNIONE MILITARE, *sartoria militare e civile*, v. Bertola 20.
Valenti Michele, c. Ponte Mosca 21.
Viscardi Gius., p. S. Carlo 9.
Vivarelli Orazio, v. Cibrario 3.

Abiti fatti.

Alle Città d'Italia, Bocconi fratelli, piazza Castello 18 e ang. v. Roma.
Alle Provincie d'Italia, Colombo e Preda, p. Castello 15.
Alle Regioni d'Italia (Treves, Caligaris e Montaldo), v. Venti Sett. 65.
Andreaus, Allione, Calvo e C., v. P. Micca 18.
Bachi S., succ., v. Milano 1.
Battagliotti S., v. Venti Sett. 69.
Bossano coniugi, v. Corte d'Appello 9.
Cajumi C., v. S. Teresa 7, *abit.* v. Ponza 2.
Carerra Franc., v. S. Teresa 7.
Celeghin A. e C., v. Pietro Micca angolo v. Barbaroux.
Debenedetti E., v. Milano 1.
Foa Raffaele (Ditta), v. Roma 30.
Foco Virginia, p. Em. Filiberto, ponente.
Garbaccio fratelli, via Quattro Marzo 15 e Milano 8.
Garda V., angolo vie Roma e Andrea Doria
Jachia S. fu Gius., v. Venti Sett. 69.
Levi e Sacerdote, succ., p. Castello 26.
Marchesi Alberto, v. S. Teresa 1.
Migliau e Vercellone, c. Vitt. Em. II, 58.
Migliau Donato di Leone, v. Milano 12.
Norzi Giacobbe, v. Cernaia 32.
Peroglio Carlo, p. Em. Filiberto 21.
Pesaro Vitt., v. Milano 16.
Pescarolo Abram di Vita, v. Maria Vitt. 19.
Porta Luigi, p. Em. Filiberto, ponente.
Prola Maria, p. Emanuele Filiberto, tettoia ponente, 22.
Prola Margherita, p. Emanuele Filiberto, tett. ponente 22.
Racca A., p. Eman. Filiberto, ponente.
Ricci Ernesto, v. Finanze 7.
Rossetti Domenico, v. Sacchi 42.
Sacerdote A., v. Roma 27.
Sardi Pietro, v. Ospedale 1.
Sartoria Cavour di Debenedetti Eleonora ved. Segre, v. Maria Vitt. rimp. al 26.
Segre A., *Magazz. Livornese*, v. Milano 1.
Segre Isacco, v. Roma 21.
Treves R., v. Roma 27.
Valabrega Samuele, v. Nizza 9
Volpato Teresa, v. Saluzzo 25.

Abiti per ragazzi.

BARABINO ZAVERIO
SARTO SPECIALISTA PER RAGAZZI D'AMBO I SESSI
Piazza Castello, 22 - Telef. 25-65
Abiti Tailleur per Ragazzine.

Abiti fatti per Automobilisti.

Garages Riuniti F.I.A.T. ALBERTI STORERO
Società Anonima - Capitale L. 2.500.000
Corso Massimo d'Azeglio, 16
Telefono 13-05
Agenzia Generale Automobili F.I.A.T.

Scampoli.

Aloi Gius., v. Bellezia 21.
Bacciarini Rosa, v. Rossini 14.
Bellusco Gius., v. Cernaia 36.
Borello Emilio, galleria Geisser.
Giordanino coniugi, v. Barbaroux 33.
Lascar Clotilde, v. S. Anselmo 8.
Marasso Nicola, v. S. Agostino 17.
Marasso-Pelizzoni Candida, v. Gioberti 53.
Marengo Giovanna, v. Mad. Cristina 32.
Monateri coniugi, v. S. Chiara 34.
Schiapparelli e C., vie Sant'Agostino 2 e Garibaldi 20.
Sereno Gabriele, v. S. Donato 2.
Spada e Carelli, v. S. Chiara 5.
Tartaglino Bruno Maria, v. Gioberti 39.
Viazzo, v. della Zecca 23.

Merci a blocco.

Aloi Gius., v. Bellezia 21.
Fronti Agnese, v. Priocca 4 *bis*.
Piperno Guglielmo, v. Mad. Cristina 16.
Salvadore Carlo, v. Silvio Pellico 11.
Valle Ant., c. Siccardi 9.
Violo Teresa, v. Ariosto 3.
Zambruno C., v. S. Tommaso 9.

Lingeriste.

Accastelli Maria, v. S. Domenico 16.
Ademagno Teresa, v. S. Secondo 60.
Airale Teresa. v. Mazzini 29.
Alberto sorelle, p. Statuto 3.
A l' Elégance Lyonnaise, Nerva Teresa, v. Princ. Tommaso 9.
Ambrogio Metilde, c. Oporto 21.
Amery Maria, v. S. Teresa 18.
Annone Maria, v. Lagrange 39.
Armando Orsola, v. della Zecca 49.
Beltramo C., v. Fabro rimpetto all'1.
Bocca Maria, c. Ponte Mosca 6.
Boetto Gio., v. Nizza 3.
Boggio sorelle, v. Roma 34.
Bolla Marcellina, v. Berthollet 38.
Buscaglione Giuseppina, v. Mazzini 41.
Cagna Costantina, v. S. Teresa 14.
Cagnoli Camilla, v. Ospedale 40.
Caprioli G., v. Bogino 15.
Carrù Bice, v. Boucheron 10.
Casa di Misericordia, Cavasso suor Francesca, direttrice, v. Assietta 9.
Chiappino Margh., v. Barolo 50.
Cinzano Concetta, v. Cibrario 25.
Coda A., v. Tiziano 29 *bis*.
Colombatto Rosa, v. Milano 18.
Criseri sorelle, v. Aosta 14.
Crivello Maria, v. della Rocca 32.
Dalberto Rosa, v. S. Chiara 10.
DeThomatis Ricca Closwinda, v. Gioberti 50
Dettoni Angiolina, v. Mazzini 36.
Dogliani Maddalena, v. Baretti 25.
Doglietti Angiol., v. Deposito 9.
Ducatto, v. Esposizione 27.
Dughera Adelaide, v. Cibrario 21.
Dughera Francesca, v. Beaumont 23.
Ellena Petronilla, v. Cernaia 38.
Faà di Bruno (Istituto), v. S. Donato 35.
Farassino Maddalena, v. Gio. Somis 13.
Fenoglio Maria, p. Vitt. Em. I, 2.
Ferrero Antonietta, v. Andrea Doria 9.
Ferraro Giuseppina, p. Gr. Madre di Dio 12.
Ferrua D., v. Pisa 39.
Fiorito sorelle, c. Ponte Mosca 6.
Fogliacco Secondina, v. Vanchiglia 32.
Gaia Luisa, v. Calvo 1,
Galeazzo Costantina, v. S. Teresa 14.
Galimberti Rosa, v. Rosine 1 *bis*.
Garda e Bounous, p. Castello 19 e via Finanze 3.
Garella coniugi, v. Cernaia 1.
Ghirardi Teresa, v. dei Mille 2.
Giaretto e Dovo, v. Palazzo di Città 5.
Gili Giuseppina, v. S. Massimo 11.
Givone Adele, v. Massena 26.
Grassi Erminia, c. Duca di Genova 10.
Gribaudi Maria, v. della Rocca 24.
Grosso Maddalena, p. Carlo Eman. II, 1.
Guglielmotto, v. Giulio 12.
Guidazio Giovanna, c. Oporto 59.
Issoglio Luigia, c. Orbassano 6.
Istituto Immac. Conc., v. Pallamaglio 2.
Lorenzoni Domenica, v. Crist. Colombo 40.
Marsano, v. Po 11.
Milani Assunta, v. S. Franc. da Paola 10.
Molino Artale Caterina, v. Ospedale 8.
Monzini M., v. Cibrario 4.
Moschetti Oddenino Nunziata, v. Vanchiglia 34.
Mussetti Leopolda, v. S. Donato 8.
Oberto Pierina, v. Baretti 20.
Pacchiotti Massimina, v. Barbaroux 5.
Panero Luigia, v. Urbano Rattazzi 1.
Patrizi Cecilia, v. della Zecca 37.
Perla sorelle, c. Oporto 59.
Poltronieri G., c. Princ. Oddone 14.
Prato Rosa, v. Bertola 3.
Pronato Francesca, v. Maria Vittoria 28.
Quaglia A., c. Vercelli 25.
Razzetti, v. Vanchiglia 10.
Reviglio Lucia, v. Deposito 11.
Riccio Metilde, v. Po 28.
Risso sorelle, c. S. Maurizio 71.
Rivella Maria, v. S. Giobbe 4.
Rolle Rosetta, v. Nizza 119.
Romano Maria, v. Belvedere 6.
Rossi Maria, v. S. Agostino 22.
Ruffo Beatrice, v. Gio. Berchet 2.

Sacco M., v. Maria Vittoria 21.
Salvadori Giuseppa, v. Gioberti 64.
Sandretti Carolina, v. Cibrario 48.
Saracco Annetta, c. S. Maurizio 55.
Serafina Angela, v. S. Massimo 47.
Soardi Giulia, v. Manzoni 3.
Surra Clotilde, v. Cappel Verde 2.
Tamagno Angiolina, c. Oporto 59.
Tellaro sorelle, v. S. Chiara 8.
Toretta Giovanna, v. Pr. Tommaso 16 *bis*.
Tos sorelle, v. S. Chiara 51.
Vacchieri Perino sorelle, v. Mazzini 34.
Valetto Teresa, v. S Massimo 31.
Valsania Isabella, p. Vitt. Em. I, 4.
Vaudagna Maria, v. Giulio 16.
Vidusson Maria, v. Belvedere 11.
Vietti sorelle, p. Vitt. Em. I, 14.

Rammendatrici.

Biondi Emma, v. Princ. Amedeo 41.
Colombo Gentilina, v. Belvedere 17.
Debenedetti Consolina ved. Segre, piazza Carlo Em. II, 2.
Foa sorelle, v. Saluzzo 14.
Foa Margherita, v. Melchior Gioia 11.
Formigini Marianna, v. S. Franc. Paola 10.
Ghironi Gemma, v. Andrea Doria 5.
Gualazzi Maria, v. S. Franc. Paola 48.
Levi Adelaide, v. S. Massimo 17.
Longo Gallia Anna, v. Plana 5.
Montagnana, v. Palazzo Città 7.
Ovazza Carlotta, v. Lagrange 3.
Passigli Lina, v. Po 30.
Pelloux Carolina, v. S. Ottavio 13 *bis*.
Robutti-Almondo Leonilda, v. Ospedale 11.
Treves Cecilia, v. Roma 27.
Treves Lia, v. S. Anselmo 13.

Drapperie e Lanerie.

Fabbricanti e Grossisti.

Acino fratelli succ., v. Brofferio 3.
Amprino L. e G., v. Carlo Promis 7.
Bachi Ercole, v. Montebello 17.
Bachi Gius., c. Oporto 17.
Bachi Virgilio e C., c. Oporto 30.
Berta Paolina, p. Em. Filiberto Lotto 3°.
Boccassino Anna, v. Lanino 2.
Bongiovanni Felice, v. Orti 6.
Bovo Chiantelassa D. e C., c. Siccardi 20.
Brignone Giulio (Ditta di Meano Eug. e C.), v. Amedeo Peyron 26.
Bussolino F. succ. Rey, v. S. Dalmazzo 24.
Cappa E. (Ditta), v. Venti Sett. 72.
Cavassa Felice e C., v. S. Dalmazzo 24.
Ceratto Gius. e C., v. Princ. Amedeo 14.
Cerino-Zegna Ant., c. Beccaria 2.
Covino e Zucchi, v. Bellezia 11 e 15.
Cravero Cesare, v. Fucina 8.
Debenedetti frat., fu Isaia, v. Magenta 46.
Denari e Rajneri, v. Amedeo Avogadro 19.
Dettoni Perotti e C., v. Porta Palatina 8.
Devalle G. B. e C., v. Montecuccoli 7.
Diaz Enrico, v. Po 27 e v. Baretti 28.
Dina Bonzanino e Frascaroli, v. Brofferio 1.
Falletti Camillo e Comp., v. Alfieri 26.
Fava Lodovico, v. Dav. Bertolotti 2.
Ferrero-Bovo e Alborno, v. Donati 29.
Forestiere e Gemesio succ., v. Alfieri 21.
Grondona e Vercellone V., successori, v. Bogino 9.
Haas Filippo e figli, *filiale* v. Genova 11.
Laclaire e Salietti, v. Mongrando 6 (barriera di Po).
Levi Donato e figli, v. Basilica 3 e galleria Umberto I.
Lusardi Giacomo, p. Em. Filiberto 19.
Maganza Luigi e Comp., v. Genova 14.
Martinolo Enr., ang. v. Monte di Pietà e Botero.
Mino A. e Comp., v. Montecuccoli 2 e c. Siccardi 12 *ter*.
Montalcini frat., c. Re Umberto 10.
Ottolenghi frat. succ. a Dina, v. Principe Amedeo 20 *bis*.
Ottolenghi Bachi Lattes e C., c. Oporto 26.
Pugliese G., c. S. Maurizio 25.
Saracco, Rasi e Cardone, c. Re Umberto 6.
Sereno Gabriele, ang. v. S. Donato e c. Princ. Oddone.
Sesia, Veglia e C., v. Fratelli Savio angolo v. Ettore de Sonnaz 7.
Stratta Franc. (Ditta), v. Sacchi 26.
Tedeschi e Vitale, v. Davide Bertolotti 2 ang. p. Solferino.
Torello Cauda e C., v. Barbaroux 29.
Trossi Pietro, v. Lagrange 9.
Ubertalli Pietro e figli, c. Oporto 17.
Zoppis e Lupo, c. Vitt. Eman. II, 71.

Dettaglio.

Alleanza Cooperativa Torinese Ferroviaria, v. Genova ang. v. Monte di Pietà.
Alasia, c. Vitt. Em. II, 96.
Alle Provincie d'Italia, Colombo e Preda, p. Castello 15 e v. Garibaldi 2.
Alle Quattro Stagioni, Regis Edoardo, via Venti Sett. 60.
Allerotti Arrigo, p. Madama Cristina 4.
Angley C. e C., v. Consolata 7.
Audasso ved. Lucia, v. Goffredo Mameli 3.
Bachi S. succ., v. Milano 1.
Barberis Michele, v. Roma 13.
Bay Maria in Filipello, piazza Emanuele Filiberto lotto IV.
Bellusco Giuseppa, v. Cernaia 36.
Bertoldi e Capello, v. S. Anselmo 6.
Bistolfi Carlo, v. Porta Palatina 24.
Bocca Martino, p. Em. Filiberto 3.
Borello Luigi, c. Re Umberto 31.
Buscaiola Emilia, p. Em. Filib., lato levante.
Canale-Canova, c. Reg. Margherita 161.
Canelli Franc., v. Roma 32.
Cardellino Giuseppina, c. Vitt. Em. II, 102.
Cerva Maria, p. Em. Filiberto, lato levante.

Chianale ved. Menardi, p. Em. Filiberto rimp. al 6.
Collo Angela, v. Orfane 16.
Cortese Vitt., p. Em. Filiberto.
Comba Garrone Gius.^{na}, v. Lagrange 43.
Comoglio Felice, p. Em. Filiberto 18.
Corradino Lorenzo, p. Em. Filiberto 3.
Credito Italiano, Puricelli Francesco, via S. Franc. da Paola 41.
Credito Marchigiano, Giammarchi, via della Marmora 17.
Cresta frat., p. Corpus Domini.
Cuniberti, Sardi e Blanco, v. Garibaldi ang. v. Milano.
De Carlo Rosa, p. Em. Filiberto 8.
Delmastro coniugi, v. S. Massimo 42.
Dessena G., v. Vagnone 8.
Diaz Enrico, v. Po 27.
Drovetti e Chiantore, c. Duca di Genova 3.
Emmanueli T., p. Em. Filiberto, lato levante, *abitaz.* v. Fiochetto 3.
Faletto Lor., p. Em. Filiberto 1.
Faletto Maria, p. Em. Filiberto 1.
Finzi Achille, v. Venti Settembre angolo v. S. Teresa.
Fiorio Luigi, v. Cottolengo 54.
Fontana Annibale, p. Em. Filiberto 6.
Frasca Andr., v. Cibrario 36.
Fulgogno Maddalena, v. Lanino 3.
Fusinaz Ant., c. Vitt. Em. II, 57.
Gaggini Eufrosio, v. dei Fiori 18.
Gaido, v. Priocca 4 *bis*.
Galletti coniugi, p. Eman. Filiberto.
Gallia Severino, v. S. Quintino 24.
Gamba Battista, v. Giuseppe Grassi 15.
Garbaccio fratelli, vie Quattro Marzo 15 e Milano 8.
Giargia Pietro, p. Mad. Cristina, *abit.* via Ormea 10.
Girelli, p. Em. Filiberto padigl. rimp. al 4.
Gozzi e Allegnani, v. Saluzzo 14.
Grogno-Campasso Paola, p. Eman. Filiberto (levante).
Jachia M. già Gallico, v. Milano 3.
Jona fratelli, galleria Subalpina.
La Gran Mora, Pogolotti Ces., v. Massena 31
Lanfranchi, v. Gioberti 52.
Leardi Alberto, v. Roma 25.
Levi Aida, v. S. Teresa 15.
Levi e Sacerdote, succ., p. Castello 26.
Lusardi G., p. Em. Filiberto 19
Maccagno Antonio, v. Baretti 28.
Magazzino Lionese, Canelli e Torchio, p. Palazzo di Città 5.
Magazzino Piemontese di Riva Guido, portici v. Palazzo di Città ang. v. Conte Verde 4, e p. S. Giulia 11.
Marchello (Ditta), v. Venti Sett. 53.
Marchesi Alberto, v. S. Teresa 1.
Marengo Giovanna, v. Mad. Cristina 32.
Martina Vinc., v. Genova 3.
Martinelli Alberto, v. S. Massimo 32.
Massara C., v. Accad. Albertina 33.
Miedico Guerrino, v. Garibaldi 1.
Milano Severina, p. S. Carlo 11.
Milone Luigi, p. Em. Filiberto 22.
Mino A. e C., c. Siccardi 12 *ter*.
Natali-Pia Giovanna, v. Lagrange 43.
Oddone Gius., v. Goffredo Mameli 10.
Ormea Margh., ved., p. Em. Filiberto 8.
Pasta Clara, p. Em. Filiberto, rimp. al 6.
Perotti Vinc., v. Maria Vittoria 1.
Pesaro Vitt., v. Milano 16 e v. Garibaldi 5.
Pugno Franc., p. Em. Filiberto 6.
Quenda Lucia, p. Em. Filberto, lato levante.
Raglia Vinc. e C. succ., gall. Umberto I.
Razzetti Gio., p. Em. Filiberto, *abit.* corso Ponte Mosca 10.
Ricolfi G., v. Donati ang. v. Montecuccoli.
Rosso Stefano, p. Carlo Felice 10.
Sciolla Gius., v. Garibaldi 53.
Segre Ernesto, v. S. Anselmo 21.
Serra coniugi, v. Berthollet 18.
Serra G. e D., v. S. Secondo 11.
Società Coop. Frat. Sarti, v. Pietro Micca 9.
Stratta Franc. (Ditta), v. Sacchi 26.
Stratta Giacomo, v. Berthollet 9.
Tenino Giacomo, vic. Tre Galline 2.
Timossi Virginio, v. Lagrange 19.
Tos e Brusasco, v. Porta Palatina 2.
Venturi Paolo e figlio, p. Em. Filiberto 4.
Verdone Gio., v. Carlo Alb. 14.
Vergano, Turinetto e Gabriele, ang. vie Garibaldi e Conte Verde.
Vicendet Apolline, p. Em. Filiberto 9.
Vigetti Laura, v. Magenta 57.
Virani Franc., p. Em. Filiberto 4.
Vivarelli Orazio, v. Cibrario 3.
Waldvogel James, c. Princ. Oddone 38.

Lanerie e Telerie.

Dettaglio.

Albertini comm. Giacomo, ang. v. Milano e p. Palazzo di Città.
Alla Stella d'Italia, Perin Bert Stefano, p. Em. Filiberto 2.
All'Eleganza, Colombo G., v. Corte d'App. 2.
Arpino e Oytana (Ditta Oytana Carlo), v. Quattro Marzo 14.
Beccio G. (ditta di Debenedetti Vitali e C.), v. Accad. Albertina 31.
Bellom cav. Segre, ang. v. Po e p. Castello.
Biscaldi Vinc. e C., p. Castello 23.
Bistolfi Vinc., p. Em. Filiberto, *abit.* al 15.
Bocca Martino, p. Em. Filiberto 3.
Brovetto frat., p. Carlo Felice 14 e via Venti Sett. 4.
Buscaiola Emilia, p. Em. Filib., padiglione, lato levante.
Carena Grosa Eugenia, p. Em. Filiberto, lato levante.
Ceratto Ferd., v. Milano 3.
Colombo Enr., v. Palazzo di Città 18.
Cresta frat., ang. p. Corpus Domini e via Porta Palatina.

De Gaspari G., p. Castello 14.
De Pedrini coniugi, v. Palazzo di Città 11.
Emmanueli B., p. Em. Filiberto.
Fagnoni frat., p. Em. Filiberto 1.
Frache Arturo, c. Vitt. Em. II, 61 angolo v. S. Secondo 2.
Frette E. e C. (Soc. An.), v. Venti Sett. 64.
Fusinaz Ant., c. Vitt. Em. II, 57.
Gallina Emilia, p. Em. Filib., rimp. al 4.
Gastaldi Melchiorre, v. Saluzzo 1.
Gioberge e Gascone, p. Em. Filib. 16-18.
Griffa e Cavagnino, v. Garibaldi 15.
Lasca Angela, c. Valentino 33.
Leardi Alberto, v. Roma 25.
Leonardo C., p. Em. Filiberto, padiglione lato destro.
Levi frat., v. S. Teresa 4.
Lovera Pietro, via Porta Palatina 3 e p. Corpus Domini.
Lusardi G., p. Eman. Filiberto 19.
Luzzatti Cesare e C. succ. di Ugotti Ant., v. Roma 37.
Maffei Riva M., p. Em. Filiberto 14.
Magazzino Lionese, Canelli e Torchio, p. Palazzo di Città 5.
Marioni L., p. Vitt. Em. I, 19.
Milano Francesca, p. Em. Filib., *abit.* al 15.
Negro Giacomo e figli, p. Em. Filiberto 1.
Nicol Ernesto, galleria Umberto I.
Nicola frat., v. Roma 23.
Olivero G. Franc., v. Venti Sett. 54.
Ponti V. e C., succ. Oldrino, p. Castello 19.
Riva Guido, p. S. Giulia 11.
Sacco Carolina, p. Em. Filiberto, padiglione lato sinistro.
Sacerdote A., v. Roma 27.
Sardi Pietro, v. Lagrange 10.
Schiapparelli e C., v. S. Agostino 2 e Garibaldi 20.
Serra G. e D., v. S. Secondo 11.
Tos e Brusasco, v. Garibaldi 8 e Porta Palat. 2.
Valperga Gius., p. Em. Filiberto 4.
Verona G., v. Milano 3 e 12.

Tessuti di lino, canapa e cotone.

Fabbricanti e Grossisti.

Altina, Costantino e Fontana, v. della Cernaia 16 ang. c. Siccardi.
Bagna, Borgialli e C., v. Am. Avogadro 19.
Bardelli Emilio, rappr., v. S. Dalmazzo 24.
Bass V. e Comp., c. Emilia 4.
Borsetti Gioachino, v. Bellini 7.
Büchi Gio. e figli, c. Oporto 37.

Fratelli Conti *ang. Corso Palermo e via Parma*
Fascie per bambini — Nastri, Cinghie di filo e cotone per industria — Forniture Militari
Cinghie e galloni d'ogni genere per selleria

Cotonificio fratelli Poma fu Pietro (Società Anon.), c. Vinzaglio 3.
Cotonificio Torinese, barr. Valdocco.
Cotonificio Valle di Lanzo, v. Mercanti 16.
Cotonificio Valle di Susa (Soc. An.) già Wild ed Abegg, v. Rovigo 4.
Cotonificio Valsesia, c. Vitt. Em. II, 74.
Demarchi Giacinto, v. Venti Sett. 78.
Filippone e Levi, p. Em. Filiberto 10, p. 1.
Forno Telesforo, v. Carlo Alberto 14.
Giacomelli Vincenzo (Ditta), p. Em. Filiberto 22.
Giorelli Aug. e C., v. Bogino 23.
Hofmann e C., barr. di Lanzo, str. di Circonvallazione 248.
Lanzone frat. (Ditta), v. Brofferio 1.
Leumann N., borg. Leumann (ferr. Rivoli).
Manifattura di Pont, ang. v. Papacino 1 e c. Oporto 26.
Manifattura di Poirino (Soc. Anon.), via Carlo Alberto 9.
Manifattura di Rivarolo e di S. Giorgio Canavese, v. Alfieri 21 (p. Solferino).
Martinolo Enr., v. Monte di Pietà angolo v. Botero.
Mazzonis Paolo fu G. B. (Ditta), v. S. Domenico 11.
Montalcini frat., c. Re Umberto 10.
Nasini-Tesino G., c. Oporto 19.
Ottolenghi Camillo (Ditta), v. Garibaldi 31.
Poma Anselmo e C., *Cotonificio Valdocco*, v. Ceva 2.
Pugliese G., c. S. Maurizio 25.
Raviolo Franc., v. Rosine 10 angolo via Maria Vittoria.
Roggero Carlo, v. Molinette 40 (barriera di Nizza).
Rolla Franc. fu Gius., c. Oporto 26.
Società Cooperativa degli Operai Tessitori, v. Savona 40.
Tessitura Lenot, c. Vitt. Em. II, 74.
Torello, Cauda e C., v. Barbaroux 29.
Wild e Planta, v. Ottavio Revel 20.

Torcitura filati di Cotone.

Accatino Pietro, v. Don Bosco 92.
Caglieri e Gritti, str. Lucento 79.
Coggiola L., v. Ottavio Revel 18, *stabil.* str. di Borgaro 27.
Volpini Trossarello Maria, v. Juvara 23.

Cotone mercerizzato.

Croveris E. (Soc. An.), v. Barbaroux 6
Soc. Ital. di Tintoria e Mercerizzazione già Rusconi G. fu L., c. Francia 5.

Tessitura di Lana.

Duckers, Giordano e C., c. Vigevano 21-23 (barr. Milano).
Tallia cav. Raimondo (Ditta), Lucento.
Tedeschi, Giudici e C., v. Lungo Po 35.

Coperte di lana e cotone.

AUGUSTO GIORELLI e C.ia
Nipoti ETTORE GIORELLI
Specialità **Coperte lana** uso Ospedali
TORINO - *Via Bogino*, 23 - TORINO

Filati di lino e canapa.

Grossisti.

Casalis Alessandro, c. Re Umberto 8.

Filati di Lana e Cotone.

Fabbricanti e grossisti.

Bellia Bernardo e figlio, v. Ett. De Sonnaz 7.
Boneschi Arturo, v. S. Quintino 44.
Bozzalla (Ditta), corso San Martino 4.
Bozzola Gio. e C., v. S. Quintino 24.
Bresciano cav. C., rappr. *Lanific. Rossi di Schio*, v. Superga 46, ang. v. Figlie dei Militari.
Campiglia Franc., c. Vitt. Eman. II 62.
Carail e Comp. (Ditta di Dupraz Alberto), v. Venti Settembre 27.
Casalis Aless., c. Re Umberto 8.
Chiecchio R., c. Vinzaglio 7.
Coggiola L., v. Ottavio Revel 18, *stabil.* str. di Borgaro 27.
Conti frat., v. Parma 29.
Cotonificio Bergamasso Ponte di Nossa, rappr. Bertinaria Franc., v. Seb. Valfrè 14.
Cotonificio di Strambino (Società Anon.), v. Arcivescovado 19.
Cotonificio Ditta Pasquali e frat. Borghi di Milano, Scalini Giulio, *rappr.*, corso Siccardi 12 *bis*.
Cotonificio Subalpino, str. di Borgaro 27.
Cotonificio Torinese, barr. Valdocco.
Cotonificio Valle di Susa (Soc. An.) già Wild ed Abegg, v. Rovigo 4.
Cotonificio Valli di Lanzo, v. Mercanti 16.
Facello e Berruto, v. Mercanti 3.
Ferrero-Bovo e Alborno, v. Donati 29.
Gaia Alberto, v. Melchior Gioia 9.
Ghigliani L., v. Porta Palatina 16 e p. S. Giovanni 9.
Gianotti, Querqui e Gianoli (R. Parco).
Lanificio di Borgosesia, c. Vitt. Em. II, 74 e c. Re Umberto 16.
Lanificio di Gavardo, *rappr.* Bernero Stefano, c. Vinzaglio 17.
Lanificio di Pianceri, *rappr.* Marsaglia Luigi, p. S. Carlo 1.
Lanificio Lenot, c. Vitt. Em. II, 74.
Lanificio Tallia (Soc. Anon.), Lucento.
La Rocca Roberto, v. Pastrengo 15.
Lega industriali e grossisti in manifatture v. Pietro Micca 15.
Lovera Pietro, p. Corpus Domini e via Porta Palatina 3.
Maganza P. e C., v. Fabbro 2.
Manifattura di Ciriè, c. Oporto 19.
Manifattura di Cuorgnè, c. Re Umberto 8.
Mazzonis Paolo fu G. B. (Ditta), v. San Domenico 11.
Milone Luigi, p. Em. Filiberto 22.
Nasini-Tesino G., c. Oporto 19.
Peyrot Alberto, p. Solferino 3.
Piacenza (*credito*), v. Berthollet 31.

Fratelli PICCOTTI
Corso Vittorio Emanuele, 62, (nel cortile). — Via Volta, 1.
Lane di Sciaffusa e Borgosesia
Specialità in Maglieria
e Calze senza Cuciture.

Prato G., v. Basilica 3.
Reynaudi Orso, rappr., v. Venti Sett. 74.
Rolla Franc. fu Gius., c. Oporto 26.
Schilling L. e C. (Ditta), barr. di Casale, Lungo Po 5 str. Vanchiglia.

Lane greggie.

Asvisio Luigi, v. dei Fiori 30.
Borsetti Gioachino, v. Bellini 7.
Charbonier, Ribet e C. (Ditta), v. Venti Settembre 36.
Fiorio frat., v. S. Donato 59.

Augusto GIORELLI e C.ia
Nipoti ETTORE GIORELLI
Specialità **LANE per MATERASSI**
Torino - *Via Bogino, 23* - Torino

Giorelli Elisa ved., v. Bern. Galliari 25.
La Rocca Roberto, v. Pastrengo 15.
Marcellino Gius., c. Palestro 2 *bis*.
RICHETTA A. e C., p. Vitt. Eman. II ang. v. Napione.
Strobino Eugenio, v. Goito 5 *bis*.

Tessuti e Filati di juta.

Artero Anna, v. Vanchiglia 44 e c. Regina Margherita acc. al 9.
De Francisco E., v. Arsenale 38.
Muzzani A. e C., v. Zecca 15.

Filetti di cotone (*Strofinacci*).

Chiecchio R., c. Vinzaglio 7.
Faraldi N. e C., v. Arcivescovado 3.
Giacomelli Vincenzo (Ditta), p. Em. Filiberto 22.
Società Coop. Operai Tessitori, v. Savona 40.

Tessuti elastici.

Aymonino cav. uff. Alessandro, v. Roma 4.
Mantovani I., v. Maria Vittoria 6.

Tessuti di crini veget. e animali.

Aime e Campanino, v. Saluzzo 13.
Alba Vittorio, v. Cibrario 9.
Conti Manlio, v. Valeggio 15.
Ferrero e Valli, v. Tiziano 45.
Gillio Baldassarre, v. Bogino 17.
MANIFATTURA ITALIANA CINGHIE MASSONI e MORONI, *specialità tondoli per oleifici*, v. Venti Settembre 56.
Marcellino Gius., c. Palestro 2 *bis*.
Moisello Antonio, v. Fiochetto 1.
Pasquina Gius., c. Re Umberto 10 e 12 p. 2.
PESSIONE e PATETTA, corso Re Umberto 17.
Società Coop. Operai Tessitori, v. Savona 40.
Strumia Candido, c. Brescia 7.
Talucchi L. P. e figli, p. Nizza 81 83.

Tessuti impermeabili.

AYMONINO cav. uff. ALESS., v. Roma 4.
Candellero Ercole, v. Perrone 10.
Instituto Rota, p. Carlo Felice 7 e 9.
Lovera e Candellero, v. Perrone 10.
MANTOVANI I., v. Maria Vittoria 6.

Cascami di Cotone, Juta, Lana e Seta.

Cesano Giacinto, v. Maria Vitt. 26.
Chevallard A. (di Edoardo), v. Mad. Crist. 51
Gilli Mario, v. Ospedale 9.
Società per la filatura cascami seta di Milano, v. Venti Settembre 37.
Todros Annibale, via Parini 12.

Lucignoli (*Manifattura*).

Herrnhut ing. Bernardo, v. Ormea 92.
Kind ing. Adolfo (Ditta), v. Marenco 11.
Richiardi Battista, v. Cibrario 33.

Telerie

Fabbricanti e Grossisti.

Aimone-Marsan frat., v. Carlo Alberto 29.
Cleretti Domen., v. Mercanti 19.
Fabbriche Telerie Frette E. e C. (Soc. An.), v. Venti Settembre 64.
Giorelli Augusto e C., v. Bogino 23.
Levi I., v. della Rocca 10.
Manifattura di Poirino (Soc. Anon.), via Carlo Alberto 9.
Prever cav. Franc., c. Re Umberto 10.

Dettaglio.

Aimerito sorelle, v. S. Massimo 43.
Alessio V., v. Monte Pietà rimp. al 18.
Alla Città di Torino, Defilippi Giuseppina, v. Lagrange 11.
Bolognini L. G., v. Basilica 13.
Bolognino Gio. (Ditta), v. Monte Pietà 21.
Brovetto fratelli, p. Carlo Felice 14 e v. Venti Settembre 4.
Brusa Vinc., v. S. Dalmazzo 20.
Cavallero Modesto, v. Don Bosco 11.
Civallero Giorgio, v. S. Teresa 10.
Emanuel, Bosticco e C., già Assom Domen., p. Corpus Domini. V. *Annunzi spec.*, p. 16.
Fantino Maria, v. Andrea Doria rimp. al n. 8.
Ferri Evasio e C., v. Milano 1.
Levi Laura, v. Des Ambrois 2.
Luzzati Cesare, v. Roma 37.
Masante Lorenzo (Ditta), v. Mazzini 10.
Nicola fratelli, v. Roma 23.

G. F.SCO OLIVERO e C.IA
Via Venti Settembre, 54
presso via Santa Teresa.

Pasta Clara, p. Em. Filiberto, rimp. al 6.
Peroglio Carlo, p. Em. Filiberto 21.
Picotti fratelli, c. Vitt. Em. II, 62.
Prochet M. e figli, p. S. Carlo 1.
Quattroccolo G. e figli, c. Ponte Mosca 10

RODI GIUSEPPE e Comp.
Via Pietro Micca, ang. via Genova - Telef. 41-28
Piazza San Carlo, N. 1 - Telef. 43-22

Vola Carlo, p. Mad. degli Angeli 2.
Vottero Riccardo, v. Venti Sett. 74 ang. v. Pal. di Città.

Maglierie

Fabbricanti e Grossisti.

Alle Tricoteuses, M. Cortevesio, via Garibaldi 16.
Bellia Bernardo e figlio, v. Ett. De Sonnaz 7.
Bevilacqua frat. (Ditta di Gio. Batt. Bevilacqua), c. Palermo 2.
Bonzanino frat., v. Napione 11.
Bosio fratelli, c. Siccardi 26.
Casali Ludovico e figlio, v. S. Agostino 28.
Corbellaro e Tirelli, v. S. Franc. da Paola 4.
Donini Ambrogio e C., v. Venti Sett. 37.
Faccio Pietro, v. Belvedere 12.
Fontanella e C., v. Giulio 7 e 9.
Franceschini Franc., v. Po 27.
Lavini Lucia, v. Roma 37.
Martra Virgilio, v. Fiochetto 3.
Mascarotti Gius., v. Ariosto 1 e corso Regina Margherita 146 e 148.
Mazzocchi coniugi, v. Princ. Amedeo 29.
Naretto Gio., v. Sant'Ottavio 16.
Novaresio C., c. Vercelli 30.
OLIVERO G. FRANCESCO, v. Venti Settembre 54 ang. v. S. Teresa.
Peretti Angelo, str. Orbassano 36 e 38.
Prato G., v. Basilica 3.
Ramella e Negro, v. Ponte Mosca 16.
Reinosso Gio. F., c. San Martino 8, e via Consolata 15.
Ribotta sorelle, v. Mercanti rimp. al 19.
Romano Giacomo e figli, v. Foscolo 6, *negozio* via S. Teresa 4.
Ubertalli P. M. fratelli, succ. a Guarnieri, v. Tiziano 57.
Usigli L. e C., v. Montebello 25 e corso S. Maurizio 35.

Mercerie, Maglierie e Telerie.

Abrero, v. Mazzini 41.
Aimone-Marsan frat., v. Carlo Alberto 29.
Alleanza Cooper. Ferroviaria, v. Genova ang. v. Monte di Pietà.
Al Buon Mercato, Serra Costantino, via Alfieri 3.
Alla Città di Londra, Beltramo Claudia, v. Nizza 19.
Alla Città di Torino, Defilippi Giuseppina, v. Lagrange 11.
All'Ancora, Rossetti rag. B., ang. v. Garibaldi e S. Tommaso.
Alla Margherita, Rocco Salerno, p. Emanuele Filiberto rimp. al 7.
Bachi frat., v. Venti Sett. 67.
Balbi Rosa, p. S. Martino 7.
Bergamino Teresa, p. Vitt. Em. I, 17.
Bergoglio coniugi, v. Garibaldi 44.
Bertello A., p. Em. Filiberto rimp. al 4.
Berutto Anna, v. Garibaldi 11 *bis*.
Bissone Annetta (Ditta), v. S. Secondo 11.
Bognier Efisio, v. Po 29.
Bolognini L. G., via Basilica 13.
Bonardi Alberto, succ. Pio Lacchia, v. Po 24.
Bonardi Giuseppina, v. Bonafous 3.
Borra Giuseppina, v. Mad. Cristina 11 e S. Secondo 15.
Brovetto fratelli, piazza Carlo Felice 14 e v. Venti Settembre 4.
Burzio Irene e A. Manfredo, v. Roma 37.
Capriolo Maddalena, v. Lagrange 20 *bis*.
Carasso Anna, p. Eman. Filiberto 12.
Cardellino Giuseppina, c. Vitt. Em. II, 102.
Carmagnini coniugi, v. della Rocca 30.
Casali Lodovico, vie Franco Bonelli e S. Agostino 28.
Casalis Gio. Batt., v. Duchessa Jolanda 15.
Casolasco Felice, v. Genova 8.
Cavallero Modesto, v. Don Bosco 4.
Chiappa Bosio Teresa, p. Em. Filiberto, padiglione a destra 2ª fila, *abitaz.* via Milano 20.
Corbellaro e Tirelli, v. S Franc. da Paola 4.
Cuccetto coniugi, v. Vanchiglia 12.
Dasso sor., v. Carlo Alberto 20.
Della Fiora Luigi, p. Em. Filib. 12.
Dematteis Pietro, p. Em. Filiberto 12.
De Pedrini coniugi, v. Palazzo di Città 11
Destefanis Domenica, p. Em. Filiberto lato ponente.
Didone Gius., v. Cavour 5.
Dosio Benedetta, v. Saluzzo 32 e 34.
Dova Ermenegilda, v. Saluzzo 5.
Educatorio delle Sordo-Mute povere, stradale di Francia 73.
Emanuel, Bosticco e C., già Assom Domenico, p. Corpus Domini. V. *Annunzi speciali*, pag. 16.
Faletto Maria, p. Em. Filib., lato ponente.
Fasano Anselmo, v. S. Agostino 22.
Fernekess Th., v. Pietro Micca 10.
Ferri E. e C., v. Milano 1.
Folghera Fedele, v. Massena 47.
Frasca Andrea, v. Cibrario 36.
Garda e Deangeli, ang. v. Venti Sett. e Pietro Micca.
Gariglio e Casalegno, v. S. Franc. Paola 36.
Ghironi Gemma, v. Andrea Doria 5.
Giacobbe Pietro, v. Garibaldi 6.
Gioberge e Gascone, p. Em. Filib. 16-18.
Gozzi e Allegnani, v. Saluzzo 14.
Griffa Luigia, c. Oporto 15.
Grosso Leop., v. Roma 12 ang. v. Bertola.
Grosso Luigi e Comp., via Roma 7 e p. Castello 18.
Guglielminotti sorelle, v. Mad. Cristina 80.
La Gran Mora, Pogolotti C., v. Massena 31.
Lavini Lucia, v. Roma 37.
Lovera Pietro, p. Corpus Domini.
Luciano Michele, v. Caselle 11.
Lusardi G., p. Em. Filiberto 19.
Maffei Riva M., p. Em. Filiberto 14.
Maina Eman., ang. v. S. Tommaso e Garibaldi.
Martini Cesare e Clotilde coniugi, via Carlo Alberto 31.
Martra Virgilio, v. Fiochetto 3.
Masia, v. Berthollet.
Mensio Maddalena, p. Em. Filiberto 8.
Michon fratelli, v. Alfieri 26.
Milione Lucia, v. Torquato Tasso 11.
Milone Maddalena, v. Vanchiglia 36.
Miroglio Ang. ved. Debernardi, v. Accademia delle Scienze rimp. al 2.
Mischia Domen., v. Priocca 4 *bis*.
Molino Maria, v. Barolo 29.
Morino (Ditta), p. Statuto 6.
Morosetti Annibale, v. Garibaldi 26.
Musso Caterina, v. S. Donato 55.
Negro Gius. e figli, p. Em. Filib., padigl. lato sinistro, *abit.* al n. 1.
Neri Gius., v. Roma 31.
Nicola Giulia, v. Arsenale 14.
Occelli coniugi, v. Lagrange 34.
Ormea Margh. ved., p. Em. Filiberto 8.
Palea coniugi, v. Consolata 9.
Parigi Maddalena, v. S. Massimo 36.
Pera Giovanni, p. Castello 19.
Perona Gius., v. Priocca 4.
Personnaz Luigi, v. S. Franc. da Paola 38.
Pizzigoni Rita, v. Mad. Cristina 57.
Poggio Giulia, v. Nizza 95.
Pozzoli Angela, v. S. Tommaso rimp. al 12.
Prina Carolina, v. Garibaldi 13.
Prochet M. e figli, p. S. Carlo 1.
Prochetto Antonietta, c. Vitt. Em. II, 24.
Quirino Gius., v. Monte Pietà 21.
Raiteri Gius., c. Regina Margh. 125.
Ravello Caterina, p. Em. Filiberto 22.
Reali sor., p. Em. Filiberto 4.
Reinosso Gio. F., c. S. Martino 8 e via Consolata 15.
Rey Franc., v. Mad. Cristina. 62.
Ricca Gius., v. Milano 18, p. 1.

RODI GIUSEPPE e Comp.
Via Pietro Micca, ang. via Genova - Telef. 41-28
Piazza San Carlo, N. 1 - Telef. 43-22

Rossi Angela ved. Burnet, v. Pal. Città 18.
Rubatto Maria, v. Pallamaglio 20.
Ruffino Paola, v. Tarino 7.
Scavino Maria, v. S. Secondo 50.
Senestro Vitalina ved. Pelletta, v. Nizza 17.
Serra Costant., v. Alfieri 3.
Serra Gius., v. Belvedere 11.
Solera Domenico, v. S. Tommaso rimpetto alle scuole Pacchiotti.
Solero C., v. Porta Palatina 25.
Tarditi Gius., v. Corte d'Appello 2.
Taricco coniugi, v. S. Quintino 52.
Tartaglino-Mondo Maria, v. Pr. Tomaso. 16.
Tenino Giacomo, vic. Tre Galline 2.
Tognotti Teresa, v. Mazzini 26
Traverra Teresa, v. S. Massimo 9.
Troglia coniugi, p. barr. di Nizza 165.
UNIONE MILITARE, v. Bertola 20.
Usseglio, v. Maria Vittoria 31.
Usseglio Giovanni, c. Vitt. Em. II, 72.
Viola sorelle, v. Baretti 29.
Vola Carlo, p. Madonna degli Angeli, 2.
Volpato Rosa, v. Saluzzo 25.

Biancherie (*Grossisti*).

Besson e Mosso, v. Garibaldi 6.
Boeris Vitt. fu Biagio, v. Alfieri 19.
Cauvin A. e C., v. Garibaldi 8.
Cortese Tommaso, v. Arsenale 40.
Frette E. e C. (Soc. An.), v. Venti Sett. 64.
Platone cav. Gius., v. Vanchiglia 16.
Santi Pietro, v. Mercanti 9.

Dettaglio.

Airale Teresa, v. Mazzini 29.
ALLA CITTÀ DI TORINO, Defilippi Giuseppina, *fabbrica*, v. Lagrange 11.
Alle Forbici d'Argento, Sartoris Carolina, p. Statuto 1.
A' L'Etoile. Rama Maria e Ines, c. Vittorio Eman. II 36.
All'Ideal, Bachi frat., v. Venti Sett. 67.
Altobelli Paolina, v. Genova 17.
Baietto sorelle, v. Po 5.
Balduino Luigi, v. Lagrange 32.
Baravalle L. (Ditta), v. Zecca 12.
Basso coniugi, v. S. Donato 4 *bis*.
Bausola ved. e C., v. S. Anselmo angolo v. Galliari.
Bertramo M., v. Berthollet 6.
Bianco-Arri Caterina, v. S. Agostino 11.
Birocchetti Ernesta, v. S. Massimo 41.
Boella coniugi, v. Venti Sett. 17.
Bosio Giuseppina, v. Mercanti 16 e via Monte di Pietà 17.
Bosio Margherita, p. S. Carlo 10.
Brovetto fratelli, p. Carlo Felice 14.
Burzio I. e A. Manfredo Forno, v. Roma 37.

Calligaris S. V., v. Roma 18, gall. Geisser.
Carlevaris sor., v. Cavour 14.
Carpi A., v. Giulio 12.
Casa di Misericordia e Laboratorio, corso Reg. Margherita 47 e v. Saccarelli 4.
Cattaneo Domenica, p. Vitt. Em. I, 8.
Cera sorelle, v. Garibaldi 20.
Chienevale Gius.na, c. Princ. Oddone 23.
Civallero Giorgio, v. S. Teresa 10.
Comoglio Caterina, p. Em. Filiberto 22.
Core e Molineri, p. Castello 22.
Costa Adelaide, v. Palazzo di Città 5.
Emanuel, Bosticco e C. già Assom, piazza Corpus Domini, sotto i portici.
Demarchi E., v. Po 35.
Donna Gio., v. Garibaldi ang. v. Mercanti.
Fantino Maria, v. Andrea Doria rimp. 8.
Ferrero Annetta e C., v. Pietro Micca 12.
Ferrero Annetta e Ghiron L. B., v. Roma 11.
Filippi Golia, v. Mazzini 32.
Filippone e Levi, p. Em. Filiberto 10.
Fusinaz Ant., c. Vitt. Em. II, 57.
Gagnola Maria, v. Princ. Amedeo 52.
Gaidano Paolo, v. Garibaldi 7.
Gallesio Clara, v. Burdin 4.
Garda e Bounous, p. Castello 19 e via Finanze 3
Garda e Deangeli, ang. v. Venti Sett. e Pietro Micca.
Gastaldi Melchiorre, v. Saluzzo 1.
Giacobbe Pietro, v. Garibaldi 6.

CORREDI da Sposa
CORREDI da Uomo
CORREDI da Casa
RACCOMANDIAMO LA CASA
LEOPOLDO GROSSO
Via Roma 12, angolo via Bertola.
Catalogo e preventivi gratis

Grosso Luigi e C., p. Castello 18 e v. Roma 7.
Guglielminotti sorelle, v. Mad. Cristina 80.
Laboratorio Istituto delle Rosine, v. Rosine 9.
Maina E., ang. v. S. Tommaso e Garibaldi.
Mejnardi I., v. Lagrange 29.
Miroglio Angela vedova Debernardi, via Accad. Scienze rimp. al 2.
Mussa Eugenio, v. Po 22.
Natali-Pia Giovanna, v. Lagrange 43.
Nerva Teresa, v. Principe Tommaso 9.
Nicol Ernesto, galleria Umberto I.
Nicola fratelli, v. Roma 23.

G. F.sco OLIVERO e C.ia
Via Venti Settembre, 54
presso via Santa Teresa.

Ovazza Carlotta, v. Lagrange 3.
Pozzoli Angela, v. S. Tommaso rimp. al 12.

Prina Carolina, v. Garibaldi 13.
Prochet M. e figli, p. S. Carlo 1.
Razzetti Candido, v. Fiochetto 3.
Razzetti Teresa, v. Vanchiglia 10 angolo c. S. Maurizio.
Rimini Enrichetta, v. Po 25.
Robiolio Giulio, v. Garibaldi 40.
RODI GIUSEPPE e COMP., v. Pietro Micca ang. v. Genova, e p. S. Carlo 1.
Romano Maria, v. Belvedere 6.
Rossi Angela ved. Burnet, v. Pal. Città 18.
Rovere T., v. Roma 7.
Ruffatti Gius., v. Accademia Scienze accanto al 2 e Finanze 7.
Salvini-Elia Albina, v. Andrea Doria 2.
Scalafiotti C., v. S. Secondo 20.
Schostal e Hartlein, p. Castello 19.
Scrimaglia G., v. Berthollet 8.
Senestro Vitalina ved. Pelletta, v. Nizza 17.
Solera Domen., v. S. Tommaso rimp. alle Scuole Pacchiotti.
Stalli Giovanni, c. Vitt. Em. II, 94.
Stampanone Rosa, c. Vitt. Em. II, 63.
Testa E., v. Nizza 11.
Topino Ant., v. Fiochetto 3.
Torchio Maria, v. Assarotti 17.
UNIONE MILITARE. v. Bertola 20.
Usseglio Gio., c. Vitt. Em. II, 72.
Valperga Gius., p. Em. Filiberto 4.
VOLA CARLO, *specialità corredi da sposa e nascita*, piazza Madonna degli Angeli 2.
Vola Giacomelli Maria, v. Pietro Micca 4 ang. v. Venti Settembre.

Fabbriche Calze e Maglie.

Altare Rosalia, v. Silvio Pellico 28.
Bertino e C., str. Pianezza 63.
Cardone C., v. Montebello 9.
Cesa sorelle, c. Re Umberto 19
Chisoli Angela, v. Baretti 24.
Clerico e Merlati, v. Berthollet 27.
Culla Giuseppina, v. S. Quintino 25.
Depaola Cesira, c. Reg. Margherita 164.
Giachello Monge, c. Vitt. Em. II, 28.
Mascarotti Gius., v. Ariosto 1 e c. Regina Margherita 146-48.
Massara e Boggio, v. Po 23.
Miglio Margherita, v. Baretti 28.
Pessione sorelle, v. S. Simone 4.
Piccotti fratelli, c. Vitt. Em. II, 62.
Quarello Maria, v. dei Fiori 7.
Raineri Lucia, v. Fucina 16.
Ramella e Negro, c. Ponte Mosca 16.
Ravasso Margh., v. S. Chiara.
Ravigliano Gio., v. Giulio 12.
Reverberi C., v. Monginevro 4.
Ribotta sorelle, v. Mercanti rimp. al 19.
Scavino Luigia, v. Legnano 20.
Sobrero Ettore, v. Ponte Mosca 6.
Ubertalli P. M. frat., v. Tiziano 57.
Usseglio, v. Maria Vittoria 31.
Zerbola Gio., v. Fiochetto 3.

Tende guipure.

Enrico Schalck e C.
già THOMAS ADAMS
Fabbrica di Pizzi, Tulli e Tende Guipure
Strada di Francia, Num. 151
e Strada antica di Rivoli, Num. 36.

Tende Ricamate (*Stores*).

Gustavo Metz e C.
MANIFATTURA STORES, TENDE ED AFFINI
Corso Dante, 19
Via Ormea, 113-115
Telef. 43-86

Capella Ubaldo, v. Venti Settembre 31.
Rodi, Segre e C., v. Ilarione Petitti 20 *bis*, 22 e 24.

Finti colli, Polsini e Camicie.

Aimerito Franc., v. Accad. Albertina 29.
ALLA CITTÀ DI TORINO, Defilippi Giuseppina, *fabbr. camicie*, v. Lagrange 11
All'Eleganza, di Patrone Aless. fu Felice, p. Carlo Felice 5.
Altare Rosalia, v. Silvio Pellico 28.
Andreani Carlo, v. S. Massimo 46.
Bar Nicola, p. Em. Filib. *abit.* al 3.
Baravalle L. (Ditta), v. Zecca 12.
Bertero coniugi, v. S. Teresa 16.
Bigoni Alfredo, v. Cernaia 40.
Boero V. e Comp., via Carlo Promis 7, *stabil.* barr. Lanzo (Cavalcavia).
Boetto Pierina, v. Po 6.
Borra Gius.na, v. Nizza 9, Mad. Cristina 11 e S. Secondo 15.
Botto Panacea, v. Finanze 9, p. 3.
Brovetto frat., p. Carlo Felice 14 e via Venti Settembre 4.
Buffo Gio., v. Po 39.
Calcagno Rosina, v. Po 39.
Cestari sorelle, v. S. Quintino 15.
Chiriotti sor., v. Pio Quinto 26.
Crida Oddone, c. Vitt. Em. II, 60.
Croce Emma, c. Vitt. Em. II, 38.
De Thomatis Ricca Closwinda, via Gioberti 50.
Educat. Sordo-mute povere, str. di Francia 73.
Fagnoni frat., p. Em. Filiberto 1.
Fassio ved. e figli, v. Siccardi 2.
Fernekess Th., v. Pietro Micca 10.
Formento Cesarina, c. Reg. Margherita 228.
Frenckel E. ved., v. Po 2.
Garda e Deangeli, ang. v. Venti Sett. e Pietro Micca.
Grosso Leopoldo, v. Roma 12 ang. v. Bertola.

Grosso Lina, v. Po 30.
Grosso Luigi e Comp., via Roma 7, p. 1 e p. Castello 18.
Icardi sorelle, v. Giulio 8.
Lamberti Emilia, v. Roma 14.
La Nazionale, Tonelli Gemma, v. Maria Vittoria 1.
Lenzi-Moretti Augusta, v. S. Domenico 18.
Levi Emanuele, v. Po 41
Maina Eman., ang. v. S. Tommaso e Garibaldi, *stab.* v. Cibrario 39
Maina Gius., v. Barbaroux.
Marocco fratelli, c. Oporto 23.
Matta M. e Berscia R., c. Peschiera.
Menocchio Gio., v. S. Anselmo 13.
Migliavacca Annibale, v. Cernaia 42
Mina Vitt., v. Governolo 4.
Minchianti sor., v. Po 14.
Molineri Elisabetta, v. Assarotti 5.
Montafia Lucia, v. Accad. Albertina 23.
Neri Giuseppe, v. Roma 31.
Novelli Maria, v. Finanze 9.
Parmigiani E., p. Castello 26 e v. Roma 2.
Pasero Pietro, v. Palazzo Città 18.
Pastore, v. Basilica 10.
Pastore Eugenio, v. Roma 40.
Pelletta Vitalina, v. Nizza 17.
Perussia F. (Ditta di Gallina Lazzaro e C.), v. Davide Bertolotti 7.
Rigoletti E., galleria Geisser.
Robiolio Giulio, v. Garibaldi 40.
RODI GIUSEPPE e COMP., v. Pietro Micca angolo v. Genova, e p. S Carlo 1.
Ruffatti Gius., v. Accad. delle Scienze 2.
Salmistrari Umberto, v. Po 18.
Savaglio Lucia, p. Castello 22.
Scaglia Angela, v. S. Donato 23.
Serimaglia G., v. Berthollet 8.
Serra, v. Porta Palatina 24.
Siora Lucia, v. Silvio Pellico 9.
Stalli G., c. Vitt. Em. II, 94.
Stampanone Rosa, c. Vitt. Em. II, 63.
Testa E., v. Nizza 11.
Tosi Adalgisa, v. S. Donato 10.
Unia Gius., v. Barbaroux 20.
Vassarotti sorelle, succ. Fassio, v. Siccardi 2.
Vietti sorelle, p. Vitt. Em. I, 14.
Vivalda sorelle, p. Castello 25
Zanoletti Giuditta succ. Andrè, v. Lagrange 43.

Cravatte (*Fabbricanti*).

Gamna G. B., v. Davide Bertolotti 5 (già p. Venezia).
Unnia e Martinengo, v. Mercanti 2.
Vitrotto, Ferrari e C., v. Venti Sett. 40.

Bretelle (*Fabbriche*).

Belloli Ern., v. Venti Sett. 57.
CAPPA E. (Ditta), *giarrettiere e tessuti elastici*, v. Venti Sett. 72, p. 1.
Zappino Nicola, v. S. Chiara 20.

Lavanderie a vapore.

Daniele Angela, v. Gazometro 16 e corso Siccardi 37.
Lavand. centrifuga disinfett., Liberti Seb.no, barr. di Nizza v. Molinette in fondo.
Lavanderie Moderne (Soc. An.), c. Firenze 63.
Società Naz. di Patronato e M. S. a favore delle Giovani Operaie, v. S. Chiara 48*b*.

Stiratrici.

Abrate Caterina, v. Ormea 3.
Actis Giuseppina, v. Bava 10.
Actis Tommasina, v. Princ. d'Acaja 3.
Actis e Quirico, v. Mercanti 7.
Aguzzoli U., c. S. Maurizio ang. v. Tarino.
Ajassa Teresa, v. S. Quintino 60.
Ajmo Margherita, v. Bellini 6.
Alemanno Anna n. Origlia, p. Vitt. Em. I, 13.
Alessio Teresa, p. Statuto 8 e 10.
Amedei Francesca, v. Bidone 17.
Audisio L., v. Fiochetto 1.
Baiocchi sor., v. Accad. Albertina 38.
Balonatto Ida, v. Massena 26.
Barberis, v. Carlo Alberto 17.
Barberis e Colombo Irene, v. Bogino 10.
Barni Annetta, c. Valentino 31.
Baudrocco Anna, v. Bonafous 1.
Bellino Basilissa, c. Reg. Margherita 146.
Beltramo Vittoria, v. Borgo Dora 12.
Bernardi Teresa, v. Deposito 11.
Bertolino Clarice, v. Porta Palatina 12.
Bertolino Lucia, c. Oporto 15.
Bertolino Margh., v. Cibrario 39.
Bessino Ernesta, v. Bellezia 27.
Bianco F., v. Berthollet 25.
Bianco Margh., v. Accad. Albertina 19.
Bianco Maria, v. Andrea Doria 9.
Binelli E., v. Morosini 11.
Boalino Carola, v. Garibaldi 13.
Boasso Maria, v. S. Ottavio 24.
Bocca Benedetta, v. S. Dalmazzo 11.
Boero sorelle, v. Princ. d'Acaja 41.
Bonardi Ninfa, vic. Tre Quartini 3.
Bonezzi Giuseppina, v. Basilica 1.
Borelli sorelle, v. Mad. Cristina 69.
Borgnino Caterina, v. Petrarca 12.
Borgnino Maria, v. Maria Vittoria 38.
Bosco Cristina, c. Siccardi 37.
Bossuto sorelle, v. S. Donato 3.
Bozzolan Teodora, v. S. Giobbe 1.
Brasso Clotilde, v. Saluzzo 46.
Bricco G., v. Vanchiglia 34.
Buniva Angela, v. Cittadella 16.
Campia L., v. S. Anselmo 21.
Canale sorelle, v. Ormea 40.
Canepa Margherita, v. Baretti 27.
Canuto Giuseppina, v. Bellezia 18.
Caracciolo Giulia, v. S. Dalmazzo 13.
Carelli P., v. Santa Croce 2.
Carnevale Domenica, v. Ormea 19.
Casadio Maria, v. Deposito 1.

Casalengo sorelle, c. S. Maurizio acc. al 24 e v. Cavallerizza 4.
Cassiani Maria, v. Baretti 7.
Cassetta Laura, c. Princ. Oddone 57.
Caudano Pelagia, v. dei Quartieri acc. al 2.
Cavagnero Maria, v. Quattro Marzo 2.
Cavallo Amalia, v. Perrone 13.
Cavallo Angela, v. Cernaia 28.
Cavallo G., v. Barolo 18.
Cavallo Laura, v. S. Anselmo 26.
Celsa Amalia, v. Passalacqua 4.
Cerutti, v. S. Anselmo 3.
Cestari sorelle, v. S. Quintino 15.
Chiappini Teresa, v. S. Massimo 55.
Chiappino Emilia, v. S. Massimo 55.
Chienevale Giuseppina, c. Pr. Oddone 23.
Chiumino Giovanna, v. Pisa 44.
Chiusano sorelle, v. Po 39.
Cinquatti Adelaide, v. S. Anselmo 38.
Cioco Silvia, v. della Rocca 36.
Contini Virginia, v. S. Franc. da Paola 31.
Cremonesi Margh., v. Roma 38.
Cuniolo Annetta, v. Chieri 4.
Damiasso Silvia, v. Barolo 16.
Daniele Rosina, v Santorre Santarosa 1.
Daniele Angel , c. Siccardi 37 e v. Gazometro 16.
Dassano Luigia, v. Massena 14.
Deagostini Ida, v. Massena 17.
Decarluccio, c. Cairoli 22.
Dellera, v. Moncalieri 41.
Demarchi Gius., v. Arsenale 10.
Deregibus Elena, v. Mazzini 7.
Do Prassede, v. Po 4.
Donadio Giacinta, v. della Rocca 1.
Dotto coniugi, v. Mazzini 12.
Duca Carolina, v. Saluzzo 42.
Falchero Lucia, v. Goito 17.
Falco Teresa, v. Cavour 12 *bis*.
Falletti Lucia, v. Accad. Albertina 27.
Fasano Caterina, v. Martinetto 6.
Fasolis Marietta, v. Rossini 22.
Fermi Isabella, v. Gioberti 41 e Pastrengo 6.
Ferrero Felicita, v. S. Massimo 13.
Ferrero Margherita, v. Cavallerizza 4.
Ferrero Maria, c. Dante acc. al 17.
Florio Angela, v. Princ. Tommaso 21.
Forneris Maria, v. Silvio Pellico 2 *bis*.
Frattini Domenica, v. Bonsignore 2.
Gabiati e Pinardi, v. Maria Vittoria 25.
Gabriolo T., v. Ormea 8.
Gammalero Francesca, v. Ormea 24.
Garda Natalina, p. Saluzzo 5.
Garella coniugi, v. Cernaia 1.
Garella Gius., v. Passalacqua 1.
Garnero Teresa, v. Bava 3.
Garrone Gius., v. S. Massimo 43.
Gaspardo Carolina, v. Sacchi 30.
Giacchetti M., v. Bertola 1.
Girelli Carmelina, v Orto Botanico rimp. 2.
Gola Carolina, v. Bava 2 e p. Vitt. Em. I, 21.
Griva Margherita, v. La Marmora 20.
Guassone Lina, v. Carmine 8.
Isoardi Agnese, v. Princ. Amedeo 3.
Isola Teresa, v. S. Franc. da Paola 27.
Lagna Caterina, v. Urbano Rattazzi 1.
Lanza Massimina, v. Ospedale 45.
Lorenzoni Maria, v. Venti Sett. 78.
Lupotto Luigia, v. S. Secondo 14.
Macario sorelle, v. Legnano 6.
Marasso Margherita, v. della Rocca 37.
Marelli Agata, v. Bodoni 7 e S. Fr. Paola 36.
Marin Itala, v. S Donato 84.
Massimino, v. Magenta 53.
Mattis Maria, v. Saluzzo 31.
Miletto Giuseppina, v. dei Mille 52.
Mino Maddalena, v. Arcivescovado 1.
Miraglio Maria, p. S. Giovanni 11.
Monticone sorelle, v. Misericordia 1.
Nicco Giovanna, v. Cibrario 34.
Nizia Teresa, v. Pio Quinto 2.
Novena Maddalena, c. Re Umberto 31.
Oberto Maria, c. Raffaello 27.
Orfort, p. Vitt. Em. I, 2.
Orsiglia Maddalena, v. Nizza 79.
Ostano Giuseppina, v. S. Quintino 60.
Pacchiotti Andrea, v. Orfane 8.
Paertasso Anna, v. Mad. Cristina 78.
Pagliano Carolina, v. Porta Palatina 2.
Pangella Caterina, v. Casteggio 2.
Pangella G., c. Raffaello 2.
Patono e Artusio, v. Belvedere 6.
Patronato giov. operaie, v. S. Domenico 30.
Pavesi Marianna, v. Maria Vitt. 34.
Pavesio-Baldaccini Teresa, v. M. Gioia 4.
Pennacino Margherita, v. Superga 11.
Petazzi Domenica, v. dei Mille 38.
Piacenza Vittoria, v. Bern. Galliari rimp. 17
Piazzo Camilla, v. Valeggio 13.
Pigozzi Maria, v. Magenta 52.
Pivato Corinna, v. Maria Vittoria 28.
Poccialli Eugenia, v. Zecca 33.
Poltronieri G., c. Princ. Oddone 14.
Primo Giovanna, c. Reg. Margherita 230.
Prina Maddalena, v. Guastalla 10.
Quaranta Teresa, v. S. Franc. da Paola 44
Racca M., v. Orto Botanico 14
Racca Margherita, p. Bodoni 1.
Rapaire Edvige, v. S Chiara 35.
Ravera Maria, v. Princ. Tommaso 3.
Raviolo Giuseppina, v. dei Mille 32.
Re Truffo Angela, v. Silvio Pellico 20.
Rebuffo Emilia, c. Caroli 14.
Remus Marianna, v. S. Franc. da Paola 29.
Ricomanno Laura, v. Belvedere 5.
Rissone Rosa, c. Regina Marg. 88.
Riva Teresa, v. S. Donato 60.
Roasio Caterina, v. Assietta 4.
Rolla Celestina, v. Plana 1.
Rolle Adele, v. Gio. Somis 13.
Roncaglioni Ernesta, v. Vanchiglia 2.
Roncaglioni P., p. Vitt. Em. I, 13.
Rossi Angela, c. Vercelli 28.
Rovere Fortunata, v. S. Chiara 24.
Sacco Vittoria, c. Brescia 12.
Salasso Rosa, vic. Valtorta 102 *bis*
Salomone Luigia, c. Vitt. Em. 98.

Sansalvadore Luigina, v. dei Fiori 4.
Sasia Annetta, v. Valperga Caluso 1 *bis*.
Savino Giuseppina, c. Valentino 33.
Savorè Carolina, v. Bern. Galliari 12.
Scaglia Margherita, v. Nizza 76.
Scalenghe Carolina, v. Montevecchio 11*bis*.
Scanavino Rosa, v. Fabro 10.
Schinini Bianca, v. Gazometro 28.
Scotti Carolina, v. Valperga Caluso 19.
Serra Angela, v. Ormea 3.
Sesia Giacinta, v. S. Donato 43.
Sobritto Ant., v. Napione 45.
Società Naz. di patronato e M. S. a favore delle Giovani Operaie, v. S. Chiara 48 *bis*.
Spadetti coniugi, succ., v. Po 2, scala destra.
Stupenengo Giuseppina, v. Perrone 8.
Subry Maria, c. Vercelli 30.
Succhetti Francesca, p. S. Martino 9.
Tardivo G., v. Gioberti 19.
Taricco Elisabetta, c. Ponte Mosca 14.
Tarò Giancardi Annetta, v. Saluzzo acc. 59.
Tereschino Maria, v. Mazzini 38.
Torchio Maria, v. Assarotti 17.
Torta Severina, v. S. Massimo 49.
Usiglia G., v. Rossini 6.
Verardi Pasqualina, v. Napione 27.
Verra Giovannina, c. Princ. Oddone 45.
Viarengo Angela, v. S. Chiara 5.
Viola Paolina, v. Porta Palatina 9.
Virano Maria, v. Mad. Cristina 37.
Visca Teresa, v. Amedeo Avogadro 24.
Volpatto Cristina, v. Princ. Amedeo 30.
Zanasi Maria, v. Chivasso 6.
Zaniboni Vittoria, v. Barbaroux acc. al 10.
Zeppegno Virginia, v. S. Franc. Paola 33.

Tintori, Digrassatori e Soppressatori.

Aivano Caterina, v. Principi d'Acaja 17.
Alemanno Anna n. Origlia, p. Vitt. Em. I, 13.
Aliberti Gio., c. Reg. Margherita 145 e via Caselle 8.
Allemano C., v. Vanchiglia 2.
Aquino Ottavia, v. S. Donato 26.
Artero Anna, v. Vanchiglia 44 e c. Regina Margh. accanto al 29.
Barbera (Ditta, v. S. Franc. Paola 46.
Bauquel Barbara, v. Roma 14.
Bauquel Jeune, v. Garibaldi 17 e corso Re Umberto 29.
Bava Domenico, v. Consolata 2.
Bertero Rosa, v. Saluzzo 40
Bertinetti Gio., c. Vercelli 47.
Bertola Delfina, c. Siccardi 15.
Bianchi Annetta, v. Gioberti 24.
Bianchi Francesco, v. dei Fiori 42.
Boggio Carolina, c. S. Maurizio rimp. al 67.
Boggio Francesca, p. S. Giovanni 8.
Bojne Paolo, v. Maria Vittoria 28.
Borella Giovannina, v. Monferrato 3.
Borghero Rosa, v. Mad. Cristina 58.
Bortoli Leontina, v. S. Secondo 32.
Bosco coniugi, v. Bidone 21.
Brezzo Monticone Margherita, v. Nizza 79.
Caglieri e Gritti, str. Lucento 79.
Cagliero-Campana, c. Vinzaglio 15.
Canta Carolina, v. Orfane 25.
Capello Carolina, v. Lagrange 13.
Cappellino Maddalena, v. S. Tommaso 21.
Caranzano Maria, ang. v. dei Fiori e Baretti.
Cariola, v. S. Franc. Paola 25 e dei Mille 12.
Carpignano A., v. Petrarca ang. v. Fiori.
Castagno Gennarina, v. Venti Sett. 51.
Cavallero Rosa, v. Gioberti 66.
Ceppi Carlo, v. Zecca 23, *stab.* v. Mantova 36.
Ceresa Giovanna, v. Campana 1.
Ceresa-Corino Maria, v. Porta Palatina 16.
Ceria, c. Emilia 7.
Cerva Annetta, v. Accad. Albertina 21.
Chiara A., v. Mercanti 16.
Colli A., p. Carlo Felice 16.
Colombero Maria, v. Venti Sett. 76.
Comoglio Domenica, v. Princ. Tommaso 12.
Corso Irene, v. Botero 14.
Coscia Emilia, v. Princ. Amedeo 27.
Croce Paola ved. Ciajolo, p. Em. Filib. 24.
Crovella Dom., gall. Umberto I e corso Siccardi 26, *stab.* v. S. Giulia 12.
Croveris E. (Soc. An.), v. Barbaroux 6.
Davico Caterina, v. S. Tommaso 10.
Deasti Caterina, v. Garibaldi 31.
Demagistri Luigi, v. Massena 26.
Dotto Felice, v Artisti 38, Carlo Alberto 39, gall. Geisser e c. Vitt. Em. II, 73.
Falda Paola, v. della Rocca 34.
Fantini A., v. Assarotti 14.
Ferraris Giuditta, v. Villa della Regina 7.
Ferraris Margh., v. Carlo Alberto 7.
Ferrero Giuseppa, v. Orto Botanico 20.
Ferrero-Tinivella, v. Venti Sett. 1.
Formento Ernesta v. Sacchi 34.
Frea Luigia, v. Rosine 6.
Furno Anna, v. S. Domenico acc. al 9.
Gallo Carolina, v. Princ. Amedeo 43.
Gardino coniugi, v. della Rocca 30.
Garella coniugi, v. Passalacqua 1 e Cernaia 1.
Garella Gio., c. Vitt. Em. II, 100.
Genovese Carlo, v. Catania 10.
Gerbi Angela Gariola, v. Ospedale 18.
GerboneTer[a] succ. Brero, v. Pr. Amedeo 15.
Giardino G. B. (Eredi), v. Viotti rimp. al n. 2 e v. Vanchiglia 17.
Gili Gius., c. S. Maurizio 5, e p. Carlo Em. II acc. al n. 1.
Gioda sorelle, c. Vitt. Em. II, 86.
Grande Giuseppina, v. Andrea Doria 2.
Grosso Annetta, c. Valentino 17.
Guazzo Luigi, c. Casale 52.
Gullino coniugi, v. Berthollet 10.
Imperiale-Alessandri Virginia, v. Mazzini 39.
Levi Rosa, v. Cavour 5.
Mainardi Luigia, c. Orbassano 4.

Manissero, c. Valentino 15.
Marchisio G., p. Mad. Cristina 1.
Marguerettaz Cesare, v. S. Donato 1 e 42.
Marron G., v. Collino 9.
Martinelli e Barra, p. Vitt. Em. I, 10.
Martinengo G. B., v. Lanzo 48.
Martinotti Irene, v. Gioberti 58.
Mattachini Gius., v. Po 39.
Mattachini G. (Ditta di Rossi C.), v. Magenta 56.
Mosso Angela, c. Reg. Margherita 80.
Mosso Rosa, v. Mazzini 26.
Nicco Giovanna, v. Cibrario 34.
Nicol vedova e figlio, v. Urbano Rattazzi 1.
Nicol Luigi, v. Palazzo di Città 6, corso Firenze 27 e v. S. Massimo 5.
Odetti Teresa, c. Vitt. Em. II, 19.
Olmo Gio. c. Duca di Genova 3.
Ortalda Celestina, v. S. Giulia acc. al 31.
Pacchiotti Andrea, c. Princ. Eugenio 4, vie Orfane 8 e S. Domenico 35.
Paoletti e Renacco, v. S. Giulia 50.
Paschetta Caterina, v. Cernaia 42.
Paschetta Lucia, v. della Rocca 6.
Pavesio Angela, v. Massena 7.
Pennacini-Giacomasso e Comp., v. Monferrato 4.
Pennino Castaldo, v. Valeggio 16.
Piovano Gaetano, v. Priocca 24.
Piovano Maria, v. Nizza 155.
Pirola Domenica, v. Venti Sett. 15.
Ponti coniugi, v. Boucheron 10.
Ponzetti Tancreda, v. S. Massimo 36.
Porporato coniugi, v. Carrozzai 4.
Preve V., v. Rossini 22.
Pugno Ambrogina, v. Ormea 6.
Rena Vinc., c. Dante 3.
Reyneri coniugi, v. Madama Cristina 23, Corte d'Appello 6 e Berthollet 4, *laborat.* v. Duchessa Jolanda 5.
Righini Angela e figlia, v. Saluzzo 63.
Rossi G., c. Reg. Margh. 35 e v. Barolo 52.
Rovella Domen., v. Basilica 1.
Salvago Gio. Batt., v. S. Domenico 2.
Savanco-Cordero M., angolo v. Bertola e Genova.
Savio Pietro fu Michele, v. S. Donato 54.
Schilling L. e C., barriera di Casale, via Lungo Po 5, str. Vanchiglia (barr. Po).
Scorta Cesare, v. Aosta 52.
Soc. Ital. di Tintoria e Mercerizzazione già Rusconi G. fu L., *recap.* c. Francia 5.
Soffientino Clara, v. Cibrario 1.
Stantero Ant.[tta], c. Vitt. Em. II, 3, oltre Po.
Stantero Pietro, v. Bava rimp. al 19.
Teia Elisabetta, v. S. Quintino 54.
Toffaloni Rosina, v. Sacchi 14.
Torretta Margherita, v. Carlo Alberto 32.
Varetto, c. Reg. Margh. 125.
Vellano Gio., c. Vitt. Em. II, 82.
Vinai sorelle, v. Belvedere 6.
Zanotti Domen., v. S. Secondo 52.

Manganatori e Apparecchiatori di Stoffe.

Gachet Gasp. (Ditta), v. Vanchiglia 27.
Grosso Annetta, v. Principe Tommaso 39 e c. Valentino 17.

Arredi sacri.

Bajetti Pietro, v. Venti Sett. 38 *bis*.
Bossi e Maltarello, v. Orfane 17.
Cattaneo Luigi, c. Reg. Margh. 116.
'Donetti Edoardo, v. Consolata 7.
Emanuel Giov., c. Reg Margh. 3, int. 14.
GHIDINI GUGLIELMO (figli di), via Garibaldi 10, p. 1, *fabbrica* barr. Casale.
Mantaut Luigi, v. Garibaldi 10.
Merlino coniugi, v. Mercanti 2.
Moretti Pietro, v. Consolata 9.
PASQUINA GIUS., c. Re Umberto 10-12.
PETITI FRANCESCO, v. Garibaldi 5 (ammezzati), *fabbrica* v. Cuneo 12.
Pro Ecclesia (Soc. An. Coop. Arredi Sacri), v. Monte di Pietà 22.
Sala Luigi, v. Consolata 9.
Sampietro Raimondo e C. succ. a Bellacomba L., v. Cappel Verde 2.
Stavorengo Domenico, v. Garibaldi 5.
Tappi Clemente v. Garibaldi acc. al 22.
Taverna Gio. (Ditta), v. Mercanti 5.

Paramenti per Chiese.

COMI FRATELLI, v. S. Teresa 12.

Passamantieri e Spighettai.

Abeniacar Arturo, v. Regio Parco 5.
BAJETTI PIETRO, via Venti Settembre 38 *bis*.
Barberis Libera, v. S. Massimo 11.
Bertola Francesco e C., v. S. Teresa 2
Bonicatti Vinc, borgata Sassi, casa propria.
Bonino cav. Natale già Bernardo Solei, v. Gaudenzio Ferrari 6.

Chiantore e Rapallino Via Venti Settembre, N. 56.
Antichi depositari della Manifattura Bernardo Solei

Cicogna sor., p. Castello 18, 2° cort.
Comi fratelli, v. S. Teresa 12.
ComiGiuseppe, v. Giulio 12.
Delorme Ant. *Jeune*, v. Carlo Alberto 4 e gall. Subalpina.
Delorme Gio., v. Accad. delle Scienze 2.
Enriù sorelle, v. S. Agostino 12.
Galli Carlo (Ditta A. Bellezza succ. Guadagnini), port. S. Lorenzo 14-15 p. Castello.
GHIDINI GUGLIELMO (figli di), via Garibaldi 10, p. 1, *fabbrica* barr. di Casale.
Gregorio Gius,, c. Regina Margh. 134.
Lupo Carlo (Ditta), v. Carlo Alb. 1.
Majna e Doglio, v. Po 51, p. 2.
Marchetti Antonio, v. Foggia 22.
Massia Vitt., v. Barbaroux 20.

Miglioretti Gius., v. Gaudenzio Ferrari 6.
Moretti Carolina, p Eman. Filiberto 1.
PETITI FRANCESCO, v. Garibaldi 5 (ammezzati), *fabbrica* v. Cuneo 12.
Pettiti Emilia, v. S. Teresa 12.
Racchi Menotti v. S Teresa 2.
Sartoretti Maria (Ditta di Sartoretti ved. Barra), v. Gio. Prati 3.
Tardy frat., v. S. Teresa 7, *fabbr.* v. Baretti 3.

Ricamatori e Ricamatrici.

Aprà Irene, v. della Rocca 43.
Armando Orsola, v. della Zecca 49.
Asilo inf. Maria Teresa, v. Alessandria 12.
Baldini Norma, v. Ponte Mosca 14.
Ballari Ida, v. Mazzini 19.
Ballocco Marcella, v. Po 26.
Bassano Gius., v. S. Domenico 40.
Bellardo Adele, v. Carlo Alberto 31.
Bensi Eugenia, v. Milano 18.
Bertolino Andreina, v. Cibrario 48.
Bianco sorelle, v. Pescatore 3.
Birolo Giuseppina, v. Mercanti 30.
Bogino Cecilia, v. Bava 36.
Boine Petronilla, v. S. Chiara 1.
Bonetti Eugenia, v. Bogino 17.
Borghi Gaetana, v. Bava 36.
Borsetti, v. S. Donato 4 *bis*.
Bossù Anna, v. Balbis 12.
Brignone E., v. Porta Palatina 6
Bruno Giuseppina, v. Genova 12.
Buja Cattaneo Vincenza, v. Conte Verde 2.
Calabi Ines, v. Zecca 15.
Calderan F., v. Carlo Alberto 18.
Calzavara Leopolda, v. Bogino 15.
Campana Margh., c. Princ. Oddone 14.
Capace Maria, v. Princ. Tommaso 4.
Capella Ub., v. Venti Sett. 31.
Capello-Giletta Clotilde, v. Ospedale 14.
Cassini sorelle, c. Valentino 40.
Castellani C., v. Venti Sett. 58.
Castelli C., c Valentino 19.
Cazzolini Emilia, v. dei Fiori 49.
Chiappa Baldassarre, vic. Tre Quartini 2.
Chiarena-Banali Paolina, p. Castello 18.
Ciaudano Maria, v. Saluzzo 1.
Cibrario nob. Maria, v. S. Ottavio 26.
Collino Caterina, v. S. Secondo 15.
Corraducci Giulia, v. Garibaldi 10.
Costa Maria, c. Vinzaglio 11.
Costamagna e C. (*Soc. Anon.*), v. Mercanti 18.
Cottiè I. e C., v. S. Teresa 0. Vedi *Annunzi speciali*, pag. 18.
Daneri Armida, v. Vitt. Amedeo II, 11.
Delorme Ant. *Jeune*, v. Carlo Alberto 4 e galleria Subalpina.
De Petrini Carlo, v. Borgone 8.
Devalle Natalina, c. Vinzaglio 19.
Educat. Sordo-mute povere, str. di Francia 73.
Eula Rina, v. Magenta 5.
Faggiotti Anna, v. Gioberti 47.
Farassino Maddalena, v. Gio. Somis 13.
Favero Maria, v. Accad. Albertina 5.
Fazio Peretti A., v. Roma 30.
Fenoglio Maria, p. Vitt Em. I, 2.
Foresto Maria, v. Princ. Tommaso 30 *bis*.
François L. Giulio, v. Martinetto 2 angolo v. Pinelli.
Frascaroli Maddalena, v. Baretti 23.
Gaddò D., strada Lanzo 76.
Gaidano Margh., v. Cavour 4.
Gallesio Clara, v. Burdin 4.
Gaudina Giuseppina, v. S. Teresa 10.
Gianasso Ersilia, v. Carena 8.
Gianuzzi frat., v. Massena 50.
Giordano Francesca, v. Barbaroux 17.
Giovara Romilda, v. Bava 43.
Giuliano Clara, v. Mazzini 60.
Goggia Massoia Domitilla, v. Lagrange 43.
Grosso Caterina, c. Reg. Margherita 63.
Janelli Teresa, v. Carlo Alberto 22.
Laboratorio Istituto di S. Vincenzo, detto delle Suore di Carità, v. Princ. d'Acaja 49.
Laboratorio Istituto Rosine, via Rosine 9.
Landi, v. S. Chiara 60
Leardi Margherita, v. Pio Quinto 11 *bis*.
Littemberger Luigia, v S. Secondo 28.
Maggiorotti Maria, v. Accad. Albertina 27.
Masoero Teresa, v. Fucina 14.
Massaja-Martini Angela, v. S. Massimo 43.
Mazzola, c. Francia 27.
Melano Carolina, v. S. Massimo 5.
Merlino coniugi, v. Mercanti 2.
Merlo G., vic. S. Maria 2.
Merlo Giovanna, v. Bogino 17.
Mermoz Amalia, v. Lagrange 42.
Mosso Lucia, v. Porta Palat. 12.
Musso Emilia, v. Artisti 15.
Mutis sorelle, v. Consolata 11.
Neustaedter Adele, v. Lagrange 31.
Ovazza Carlotta, v. Lagrange 3.
Pacifici Palacco Emma, v. della Rocca 28.
Papurello Margh., v. Maria Vitt. 27.
Parodi Maria, v. della Rocca 19.
Pautiè e Chiorando, v. della Rocca 11.
Pavesio Cristina, v. Pietro Micca 20.
Peiroleri Giuseppina, v. Po 45.
Pennacini Teresa, v. Bertola 9.
Pepione Bo Ida, v. S. Franc. da Paola 4.
Perutelli Amalia, v. Artisti 11.
Pezzana sorelle, v. Mazzini 35.
Pezzana Margh. ved., v. S. Domenico 34.
Pifferi Maria, v. dei Mille 42.
Piovano sorelle, c. Casale 10.
Pogliano Giuseppina, v. Ascoli 6.
Poletto Giuseppina, v. Arcivesc. 6.
Prato Garda, v. Franco Bonelli 12.
Priola A., p. Castello 23
Racchi Menotti, galleria Geisser già Natta e v. S. Teresa 2.
Rapetti, c. Principe Oddone 29.
Ricca Giulia, v. Pescatore 1.
Righetti Rosetta, v. Colombo 46.
Roccati Margherita, v. Bava 5.
Rolle Rosetta, v. Nizza 119.
Sacco-Fiore Maria, v. Princ. Amedeo 6.
Salvadori Giuseppa, v. Gioberti 64.

Sappa Vittoria, v. Cottolengo 60.
Secco Irene, c. Vitt. Em. II, 9.
Seletti-Giachino Adelaide, v. Roma 23.
Sigliano sorelle, v. Bogino 23.
Silvestri Cardello A., v. Mercanti 28.
Slatri e Coffano, v. Pescatore 1.
Soardo Prosperina, p. Em. Filiberto 17.
Testa Teresa, v. Giulio 7.
Tortora Gina, v. Bertola 5.
Towley Rosina, v. S. Franc. da Paola 9.
Trinchero sorelle, p. Carignano 6.
Turco Antonietta, v. Nizza 23.
Vacchieri Perino sorelle, v. Mazzini 34.
Vaj Teresa, v. Ormea 2.
Valè Margherita, c. Reg. Margherita 98.
Vallerano Teresa, p. Vitt. Em. I, 2.
Vietti sorelle, p. Vitt. Em. I, 14.
Vitrotto P. e C., v. Venti Sett. 40.
Viviani sorelle, v. S. Secondo 38.

Montatori (ricami).

Bianco Claudio, v. Garibaldi 40.
Biga cav. Gennaro e C., *fabbr.* c. S. Martino 2, *negoz.* v. Carlo Alberto 9.
Chiappa Baldass., vic. Tre Quartini 2.
Fontana Gio., v. Maria Vittoria 1.
Ghignone Domenico, v. Carlo Alberto 9.

Chincaglierie, Mercerie ed oggetti da ricamo.

Fabbricanti e Grossisti.

Arluno Ottorino, p. Solferino 7.
Boccardo Emilio (Ditta di Marucco Lor.), v. Milano 10.
Boccardo Luigi e C, p. Solferino 3.
Bozzola Gio. e C, v. S. Quintino 24.
Casot Emilio, v. del Fiando 2.
Corradini Lorenzo, p. Eman. Filiberto 3.
CUCCHETTI EDOARDO e C., v. Botero 8 p. 1.
Faccio Pietro, v. Belvedere 12.
Facello e Berruto, v. Mercanti 3.
Fiora Franc., v. Porta Palat. 2.
Gay Alberto, v. Venti Sett. 3.
Levi Isacco, v. Porta Palatina 16.
Michon frat., v. Alfieri 26.
Ottolenghi Camillo (Ditta), v. Garibaldi 31.
Tabusso Boeris e C., v. Alfieri 19.
Zerbino Pasquale, v. Botero 19.

Mezzo ingrosso e Dettaglio.

Bachi G. A. (ved. di), v. Princ. Amedeo 20, *figliale* v. Venti Sett. 67 ang. v. Barbaroux.
Bertolino Rosa, v. Nizza 93.
Bressi G., v. Roma 27.
Ivaldi e Quaglia, v. S. Franc. Paola 12 *bis* e v. Maria Vittoria 27.
Negro Gius. e figli, p. Eman. Filiberto 1.
Perin Bert Stef., p. Eman. Filiberto 2.
Tempo Luigi (eredi), p. Castello 18, p. 1.
Vitrotto P. e C., v. Venti Sett. 40.

Dettaglio.

Abaco-Ferrari Giulia, c. Vinzaglio 5 *bis*.
Aiassa Ernesto, c. Vitt. Em. II rimp. al 55.
Aimerito Fr., v. Accad. Albertina, 29.
Albarello Luigia, v. Massena 30.
Alessio M., v. S. Secondo 22.
Alla Torre di Babele, Sardi Pietro, via Ospedale 1.
Alle Tricoteuses, Cortevesio M., v. Garibaldi 16.
Amerio e C., gall. Nazionale.
Antoniotti Franc^{a}, ved., v. Barbaroux 11
Aragno e Godino, v. Bertola 23.
Arduino Stefano, v. Don Bosco 4.
Arese Maria, v. Milano 16.
Argentino Luigia, v. Amedeo Avogadro 2.
Arietti Carlo, p. Vitt. Em. I, 13.
Avogadro, v. Buniva 12.
Avondo G., v. Duchessa Jolanda 1.
Bacciarini Rosa, v. Rossini 14.
Balbo Eugenio, v. Saluzzo 36.
Balduino Luigi, v. Lagrange 32.
Ballari sorelle, v. S. Donato 43.
Barbera Eugenio, c. Reg. Margh. 215.
Barberis Luisa, v. S. Anselmo acc. al 23.
Basevi I., v. Lagrange 17.
Basolo Franc., p. Em. Filib. e v. Fiochetto 1.
Battagliotti S., v. Venti Sett. 69.
Beccaria Gius., v. Gioberti 28.
Bedotto Pietro, v. Salerno 6.
Bertea Salvagnini Filomena, v. Principe Amedeo 32.
Bertramo M., v. Berthollet 6.
Berutti Bartolomeo, c. Casale 12.
Bessio Maddalena, v. Madama Cristina 105.
Bianchi Alessandro, v. S. Massimo 36.
Biancotti Luigia, v. Moncalieri 19.
Bigoni Alfredo, v. Cernaia 40.
Binelli Maria, v. Princ. Tom. 2.
Birocchetti Ernesta, via Mazzini angolo v. S. Massimo 41.
Bobbio Angelo, v. Accad. Albertina 37.
Bocca Gius., v. Cernaia 24.
Boccaccio Francesco, c. Vinzaglio 27 *bis*.
Boccardo Emilio (Ditta di Marucco Lorenzo), v. Milano 10.
Boccardo L. e C., p. Solferino 3.
Boetti Clara, v. Nizza rimp. al 7.
Boido Carlo, c. Vitt. Em. II, 76.
Bonetto Felice, c. Valentino 23.
Bonino Pietro, v. Ormea 29.
Borasio Giovanni, p. Statuto 7.
Borda G., c. Vitt. Em. II, 19.
Borra G., via Nizza 9, Madama Cristina 11. e S. Secondo 15.
Borsotti Felicita, v. Bertola 1.
Bottigliengo L., p. Palazzo Città 1.
Bricarello coniugi, v. S. Secondo 21.
Brovetto Carlo, v. Mazzini 28.
Brugiafredo Ernesto, v. Orfane 36.
Bruneri Anna, v. Bodoni 1.
Brunero Giorgio, v. Gioberti 57.
Burzio I. e A. Manfredo Forno, v. Roma 37.

Calcagno Gius., v. S. Donato 60.
Campana Teresa ved., v S. Secondo, 46.
Campiglia Francesca, c. Vitt. Em. II, 62.
Capusso Ernesta, v. Saluzzo 59.
Caramagna Maria, v. Mad. Cristina 37.
Carello Natalina, c. Vitt. Em. II, 96.
Casalegno Emilia, v. Carlo Alberto 35.
Caselli Teresa ved. Jalappino, v. Villa della Regina 7.
Castagneri Margherita, v. S. Dalmazzo 10.
Castellazzo Alberto, p. Mad. Cristina 4 *bis*.
Cauna Luigi, c. Ponte Mosca 23.
Cavallero Modesto, v. Don Bosco 11.
Ceratto Teresa in Gay, v. Balbis 6.
Cerchio sorelle, c. Raffaello 6 *bis*.
Cerutti Clara, p. S. Martino 1.
Cerutti Teresa, c. Reg. Margherita 90.
Cesa sorelle, c. Re Umberto 19.
Chiapasco Vittorio, v. Nizza 107.
Chiapetti Luigi, v. Chieri 4.
Chiara Benedetta, p. Castello 19.
Chiara Federico, v. Roma 26.
Chicco Domenico, c. Reg. Margh. 5.
Chierto Giuseppe, v. di Lanzo 46.
Chiorino Gio., v. S[illegible]
Cima Giuseppina, c. S. Maurizio 39.
Ciniselli Felicita, v. Pisa 39.
Clapero Maria, v. Berthollet 8.
Cocchis Gio., v. Assietta 1.
Colli Pietro, succ. Calligaris e C., piazza Castello 16.
Colombatto Francesco, v. S. Donato 24.
Colombo Luigia, v. Duchessa Jolanda 7.
Comi fratelli, v. S. Teresa 12.
Comoglio A., v. S. Secondo 37.
Confalonieri Clementina, v. Berthollet 16.
Costa Gius^{na}, v. Perrone 2 e Garibaldi 55.
Costa Luigia, v. Garibaldi 38.
Cottiè I. e C., v. S. Teresa 0. V. *Annunzi spec.*, p 18.
Covino Riccardo, v. Cernaia 30.
Croce Carolina, v. Massena 28.
Croveri sorelle, v. S. Giulia 31.
Cucchetti Edoardo e C., v. Botero 8.
Cucchi Giulia, c. Princ. Oddone 27.
Cucco Domenico, c. Reg. Margh. 5.
Culla Giuseppina, v. S. Quintino 25.
Dalmasso coniugi, v. Pisa 39.
De Chiesa Ang., v. Saluzzo 13.
Deglisposti Carlo e figli, v. Monferrato 18.
Delbosco Anna, v. Rossini 26.
Delmastro coniugi, v. S. Massimo 42.
Demarchi T., gall. Umberto I.
Demaria G., v. Morosini 8.
Demarta A., v. Nizza 71.
Dematteis Carolina, v. S. Anselmo 3.
Demichelis Arcangela, v. Gio. Somis rimp. 8.
Destefanis Maddalena, c. Vinzaglio 29.
Dettoni Laura, v. Monferrato 5.
Diana Luigia, v. Belvedere 10.
Donna Gio., v. Garibaldi ang. v. Mercanti.
Dovo Paolo, v. Garibaldi 10.
Dutto Gio, v. Massena 25.
Fantozzi Paolo, v. del Carmine 4.
Ferrero coniugi, v. S. Tommaso 28.
Ferrero Adelaide, v. Cibrario 1 ang. p. Statuto.
Fiora Francesco, v. Porta Palat. 2
Fontana Angiolina, v. Moncalieri 31.
Fornelli Caterina, c. Vercelli 19.
Forno coniugi, v. Nizza 89.
Forno Gioachino, p. Em. Filiberto 14.
Gaggianese Clotilde, v. Mad. Cristina 50.
Gallo Agost., v. S. Donato 23.
Gamba Luigi, v. Lagrange 32.
Gamba Seraf. e figlio, v. S. Tommaso 7.
Gariglio sorelle, v. S. Franc. da Paola 27.
Garzena Giuseppina, c. Vercelli 26.
Gavello Irma, c. Valentino 29.
Gay Giuseppe, c. Reg. Margh 196.
Gazzera Antonietta, v. Mazzini 41.
Geninatti ved. Maria, c. Siccardi 15.
Ghiotti coniugi, v. Marco Polo 14.
Gianinati Domenico, v. Chivasso 16.
Gilardi sorelle. v. Lagrange 11.
Gilli Luigia, v. Barolo 12.
Gillio Margh. ved. Barberis, v. Basilica 4.
Gino Maria, c. Reg. Margh. 215.
Giordanino coniugi, v. Barbaroux 33.
Girano, v. Stampatori 15.
Graffi Teresa in Ferreri, c. S. Martino 7.
Grandi Teresa; v. Mad. Cristina 24.
Grati Giulia, v. S. Franc. da Paola 40.
Griffa Luigia, c. Oporto 15.
Grosso Emma, v. Mazzini 44.
Guala coniugi, v. Aosta 23.
Guy E., succ. Massimino, p. Castello 18.
Imperiale Epifanio, v. S. Tommaso 2.
Isabella e Ferrero, v. Bertola 15.
Laguzzi Anna, v. Borgo Dora 33.
La Manna coniugi, v. Maria Adelaide 1.
Lesca Cecilia ved. Paolinelli, v. Maria Vitt. 13
Levi Emanuele, v. Po 44.
Loble Albertina, v. Barolo 7.
Locatelli Carlo, v. Garibaldi 10.
Lombardi Massimo, v. Sacchi 18.
Lualdi Adele, v. Madama Gristina 58.
Luzzati Cesare e C., v. Roma 37.
Maccagno sorelle, v. Carlo Alberto 22.
Maffei-Pavese Antonia, v. Saluzzo 2.
Maina Clara, v. Moncalieri 1.
Marchello (Ditta) via Venti Sett. 53.
Marchesa-Rossi sorelle, v. Nizza 23.
Marengo G. A., v. Genova 1.
Marino M., v. S. Teresa 20 *bis*.
Martini Cesare e Clotilde coniugi, via Carlo Alberto 31.
Martini Luigia, v. S. Secondo 45.
Massucco Antonietta, v. Massena 24.
Maugner Caterina, v. S. Chiara 5.
Maurino Angela, v. Cristof. Colombo 39.
Mazzuchelli Caterina, v. Massena 44.
Mecca frat., v. S. Tommaso 4.
Melli Maria, v. Foscolo 1.
Merlo Bernardo, v. Martinetto 6.
Merlo Federico, v. Priocca 4 *bis*.
Merlo Margh., v. Bava 7
Migliavacca Annibale, v. Cernaia 42.

Milano Gius., p. Vitt. Em. I, 12.
Mittero Maria, v. Don Bosco 31.
Molino Maria, v. Barolo 29.
Montalbetti Luigi, v. Esposizione 86.
Montalbetti Vittoria, c. Reg. Margh. 226.
Montersino Melchiorre, p. Em. Filiberto.
Monzini M., v. Cibrario 4.
Mosca Caterina, v. Reggio 5.
Mussano, v. S. Giulia 28.
Musso Benedetta, v. Passalacqua 5.
Musso Caterina, v. S. Donato 55.
Musso Margherita, v. Cibrario 19.
Musso Teresa, v. S. Donato 41.
Negri sorelle, p. Statuto 4.
Negri Pietro, v. Roma 9.
Negro Gius. e figli, piazza Em. Filiberto, lato ovest e al N. 1.
Nicola Luigi, v. Rosine 6.
Nigra Gius., Borgo Crocetta.
Nigrino Giulio, v. Carlo Alberto 34.
Nolè Pietro, p. Statuto 3.
Nunzio F., v. Bellezia acc. all'8.
Occelli coniugi, v. Lagrange 34.
Odarda Maria, c. Sommeiller 15.
Oitana Domen., v. della Rocca 24.
Onetto Franc., p. Statuto 14.
Osella Guglielmo, v. Nizza 101.
Osella L., v. Corte d'Appello 14.
Ovazza E., v. S. Donato 9.
Pagliero Paola, v. Monferrato 20.
Pallo Annetta, c. Brescia 26.
Parigi Luigia, v. Cavour 13.
Pasini Caterina, v. Princ. d'Acaja 33.
Pasero coniugi, c. Reg. Margherita 129.
Pautasso Maria, c. Francia 15.
Pautasso Secondina, v. dei Fiori 41.
Peiroleri Ern., v. Garibaldi 43.
Pelletta Vitalina, v. Nizza 17.
Penazio Orsola, v. Saluzzo 49.
Pereno Maria, v. Gioberti acc. al 27.
Perona Giuseppe, p. Emanuele Filiberto.
Perotti Achille, p. S. Carlo ang. v. S. Teresa.
Personnaz Luigi, v. S. Franc. da Paola 38.
Petiti Giovanna, v. Mad. Cristina 135.
Picco Costantino, v. Po 4.
Piola Angelo, c. Ponte Mosca 47.
Piovano Margherita, v. Bava 32.
Pipino sorelle, v. dei Mille 25.
Pisseria Luigia, v. delle Orfane 8.
Poggiani coniugi, v. S. Secondo 5.
Pontara Maria, v. Nizza 121 *bis*.
Pozzoli Angela (Ditta di Giacheri Vincenzo), v. Pietro Micca 8 e v. S. Tommaso 13.
Prandi Ern., v. Po 27.
Prola Giacomo, p. Em. Filiberto, *abit.* al 3.
Quaranta Camilla, v. S. Maria 5.
Raineri S., p. Gran Madre di Dio 3.
Rambaudi Antonietta, v. Bidone 4.
Ravaz Fiorina, v. Barolo 23.
Rey Franc., v. Mad. Cristina 62.
Reynaldi Marianna, v. Maria Vittoria 32.
Ricca Giovannina, v. Venti Sett. 6.
Righi Giuseppina, v. S. Secondo acc. al 38.
Roggia G., c. Vinzaglio 21.
Rolla, c. Re Umberto 35.
Rondani Paolina, v. Montebello, acc. al 13.
Rossella Domitilla, v. Mad. Cristina 20.
Rossino Francesca, v. S. Donato 26.
Rosso Severino, v. Garibaldi 9.
Rovatta Delfina, v. Gioberti 90.
Rua Marietta ved., v. Ariosto 1.
Rubino sorelle, c. Princ. Oddone 51.
Rubino G., v. Buniva 11.
Sacco M., v. Maria Vittoria 21.
Sala Vincenza, v. S. Franc. da Paola 29.
Salvini-Elia Albina, v. Andrea Doria 2.
Sampietro Pietro, v Bertola 23.
Sartori Carolina, v. Valeggio 12.
Scaravelli sorelle, v. Madama Cristina 36.
Scavino Anna, v. Misericordia 8.
Scavino Maria, v. S. Secondo 50.
Scovero Angela, v. Mad. Cristina 84.
Seccatore Filomena, c. Napoli 64.
Segre Giuditta, v. Princ. Amedeo 31.
Sella Ida, v. della Rocca 24.
Serra coniugi, v. Berthollet 18.
Silvola coniugi, v. dei Fiori acc. al 18.
Simonetti Luigi, v. Duchessa Jolanda 3.
Solaro M., succ. Chiambretto, v. Garibaldi 33
Spazzi Gius., v. Roma 9.
Stratta Serafino, v. Parma 5.
Stroppiana Natale e figli, v. Milano 1.
Strumia sorelle, c. Valentino 1.
Suppo Giuseppina ved. Calvetti, c. Ponte Mosca 14.
Talice Cristina, v. Lamarmora 20.
Tanni Margherita, v. Ponte Mosca 55.
Tapissot Gregorio, v. Valperga Caluso 19.
Tarditi Agnese, ang. portici Palazzo di Città e v. Milano.
Tarditi Teresa, v. S. Franc. da Paola 48.
Tardy Mario, v. della Rocca 34.
Tarella D., v. Nizza rimp. al 3.
Tarella Massimo, v. Lagrange 40.
Taricco Andrea, v. S. Quintino 52.
Testa E., v. Nizza 11.
Testa-Grange Aurelia, v. Am. Avogadro 6.
Tognotti Teresa, v. v. Mazzini 26.
Tortia Stefano, v. Ormea 66.
Tosi Giovanna, v. S. Domenico 40.
Truffo ved. Vaj Riccheseldi, v. Morosini 7.
Turletti Ida, v. Vanchiglia 18.
Ugliengo Gio. Orsola, v. Giulio 16.
Vaj Teresa, v. Ormea 2.
Valdata Davide, p. Vitt. Em. I, 15.
Valenti Michele, v. Ponte Mosca 21.
Vescovi Celina, c. Vitt. Em. II, 3 E.
Vico Franc., v. S. Massimo 55.
Vico Luigia, v. S. Massimo 2.
Vico e Vincenza, v. Nizza 80.
Vietti sorelle, p. Vitt. Em. I, 14.
Vigna Vinc., v. Bertholiet 20.
Villata Giacomo, v. Garibaldi 8.
Virando Clotilde, c. Duca di Genova 10.
Visconti Rosa, v. Bogino 1.
Vitrotti Gio. Batt., c. Dante 5.
Waldvogel Janco, c. Princ. Oddone 38.

Ovatte.

Aghemò Pietro, v. Mazzini 44.

Badino Lorenzo
FABBRICA E VENDITA INGROSSO
Ovatte di Cotone
Carderia di Cotone e Lana.
Telefono 33-49.

Berretta V., v. Po 2.

FABBRICA e Vendita Ingrosso **Ovatte e Cardati di Cotone.**
DARIO CERESA Ovattatura Mecc. Via Assarotti, 17

Raviolo Franc., v. Rosine 10.
Vayluva Lor. (Ditta), v. Corte d'Appello 9, *fabbrica* str. Lucento 73.

Bottoni.

Bachi G. A. (ved. di), v. Princ. Amedeo 20, *filiale* v. Venti Sett 67 ang. v. Barbaroux.
Cappa E. (Ditta), v. Venti Settembre 72.
Gamba Seraf. e figlio, v. S. Tommaso 7.
Giacobino e Camosso, v. Venti Sett. 65.
Imperiale Epifanio, v. S. Tommaso 2.
Mecca fratelli, v. S. Tommaso 4.
Ovazza Emanuele, v. Bogino 4.
Pera Gio., p. Castello 19.
Simonis frat., v. Assietta 39.
Società Coop. Fratell. Sarti, v. Pietro Micca 9.

Ciniglie (*Fabbr.*).

Montefameglio Paolo, c. Princ. Eugenio 5

Cordami, Sacchi e Tele d'imballaggio.

Beltrando Tomm., v. Santorre Santarosa 5.
Bertasso Gius., v. Duchessa Jolanda 14.
Bo Lodovico, v. S. Donato 9.
Bosco Margh. (Ditta), v. S. Tommaso 24.
Brunetti Ant., c. Oporto 5.
Chiavazza coniugi, v. Giulio 16 e Tesso 10.
CONTI ALBERTO, v. S. Tommaso 6. Vedi *Annunzi speciali*, pag. 39.
Corderia Nazionale già Carrena e Torre, rappres. Giorgi Umberto, c Vinzaglio 15.
De Francisco E. (antica Ditta E. Balestreri), v. Arsenale 38.
Fiorio Gius., v. Porta Palatina 9.
Fornaresio coniugi, v. S. Tommaso 4.
Giacomelli Vinc. (Ditta), v. S. Franc. da Paola 4 e p. Em. Filiberto 22.
Giroldo Emilia, c. Emilia 5.
Guglielmotti coniugi, v. Lagrange 32.
Leboro Pietro, v. Basilica 4.
Levi I., v. della Rocca 10.
Mori coniugi, v. Lombardore 10.
Muzzani A. e C., v. Zecca 15.
Pescarolo Gabriele, v. S. Franc. da Paola acc. al 9.
Ribero Pietro, v. S. Tommaso 25.
Vesco Luigia ved., v. Cottolengo rimp. all'1.

Cordoni e trecce.

Del Mastro A., v. Mongrando 13.
Paschetta Michele (Ditta), v. Cibrario 52.
Pollano Franc., v. Gioberti 43.

Canapa (*Tessuti di*).

Chiecchio R., c. Vinzaglio 7.
Muzzani A. e Comp., v. della Zecca 15.

Stracci di lino, lana, canapa e cotone.

Baudoni Agostino, v. Deposito 11 e San Domenico acc. al 30 e v. Beaumont 11.
Biancotti Edoardo, v. Lanzo 16.
Bonino Gio, str. Nizza 199.
Chiavazza coniugi, v. Giulio 16 e Tesso 10.
Chiecchio R., c. Vinzaglio 7.
Fino Mario e C., v. Don Bosco 79.
Marasso Luigi, v. Bormida 7.
Norzi Jona (eredi), v. Mad. Cristina 87.
Peruzzi Matteo, v. S. Donato 50.
Verona e Ghelson, c. Savona 4 *bis*.
Vigliero Felice, v. Monferrato 22.

Rigattieri.

Aimo Paolo, v. del Carmine 24.
Ambrogio Gius., c. Vercelli 21.
Appiano Franc., v. della Fucina 16.
Audenino Luigia, v. Cottolengo 41 e Salerno.
Audenino Delfino, v. Carena 6.
Audenino Lorenzo, v. Salerno acc. al 6.
Baudoni A., v. Ceres 4 (Campidoglio).
Bertolotto Maria, c. Princ. Oddone 29.
Berutto Gio., v. Barbaroux 28.
Bevione, v. Rossini 6.
Bianchi Angelo, v. S. Massimo 36.
Bianco Pietro, v. Bogino 45.
Bosio Angelo, v. S. Maria 9.
Bosio Giuseppina, v. Monte di Pietà 17.
Bosio ved. Malabaila, v. S. Giobbe 4.
Bosso Paolo, v. Madama Cristina 40.
Caffaratti Franc., v. Belvedere 8.
Cagliero, v. Nizza 113.
Camerano Gius., v. Saluzzo 78.
Camerano Pietro, v. Princ. Tommaso 2 *bis*.
Carello Orsola, v. dei Mille 2.
Carosso Maria, v. Balbo 26 e Vanchiglia 34.
Cavallo Gabriele, v. S. Giulia 18.
Cavallo Gius., v. Franco Bonelli 5.
Cerutti Zaverio, v. Bagni 4 e Scuole 14.
Civallero Natale, v. Monte di Pietà 5.
Clelia Ginseppa, v. Bagni 2.
Corbellati Gius., v. Barbaroux 29 *bis*.
Cosa Giovanna, v. Ormea acc. al 32.
Danni Lucia, v. Valperga Caluso 2.
Davicini Felice, v. Conte Verde 15.
Demarchi Giuseppe, v. Pr. Tommaso 22.
Demaria Valentino, c. Brescia 9.
Desutto Gius., v. S. Domenico 12.
Enrico Erminio, v. Barbaroux 35.
Fasano Paolo, c. Reg. Margherita 101.
Fasella Maurizio, v. Silvio Pellico 20.
Fenocchio Luigi, v. Canova 32.
Ferraris-Rigo Ida, v. Santa Maria 2 *bis*.

Fioravante Rosa, v. Principe Temmaso ang. v. Silvio Pellico.
Foco Lucia, v. Aosta 15.
Forneris Maria ved., v. Andrea Provana 3.
Fossati Luigi, v. Baretti 5.
Frassati Giuseppina, v. Stampatori 11.
Gai Gius., v. Reggio 3.
Gallo Luigia, ved. Pacot, v. Croce d'Oro 5.
Ghiotti Gio., v. Beaumont 19 e G. Somis 11.
Giardino Maria, v. S. Maria 6.
Gillio Vittorio, v. Saluzzo 53.
Girardi Caterina, v. Cottolengo 3.
Giroldo Vittorio, v. Lanzo 3.
Gottero Teresa, v. Cottolengo 5.
Griffa Giovanna, v. Bertola 34
Inaudi Giuseppa, v. Monte Pietà 22.
Lesenne Serafino, v. Amerigo Vespucci 5.
Levi A. (Ditta), v. Bernad. Galliari 19.
Marcone Gio., v. Boucheron 5.
Marengo Ant. e figlio, v. Cottolengo 3 *bis*.
Mattioni Rosa, v. Gazometro 6.
Mazza Vassallo Carolina, c. Valentino 6.
Monteconi Maddalena, v. Artisti 5.
Natale Lazzaro, v. Berthollet 6.
Ottino Antonio, v. della Zecca 10.
Pacot Gaspare, v. Beccherie 5.
Paniati Giov., *Al Miscuglio*, v. Monferr. 20.
Pastore Maria, v. S. Anselmo 38.
Peretti, v. Bologna 29.
Perinetti Giovanni, v. S. Giulia 26.
Perrone Lina, v. Magenta acc. al 9.
Petrini sorelle, v. dei Fiori 26.
Piozzo Clemente, v. Gerdil 5.
Prandi Candida, v. Conte Verde 21.
Prato Andrea, v. Saluzzo 12.
Prato Angela, v. Gioberti 8.
Prato Ant., v. S. Donato 45
Prato Giuseppa, v. S. Secondo 33.
Prato Teresa, v. della Zecca 10.
Quirico Gio., v. Lanino 10.
Ravinale Lorenzo, v. Nizza 131.
Raviola Luigi, v. Stampatori 11.
Rubiana Pietro, v. Cottolengo 25.
Sacerdote Ester L. (Ditta), v. B. Galliari 20.
Testa Evasio, v. Pio Quinto 8.
Torchio Giuseppe, v. S. Secondo 33.
Tosco Margherita, v. Silvio Pellico 11.
Ughetti Caterina, v. Borgo Dora 12.
Vacca Luigi, v. Carena 18.
Verona e Ghelson, c. Savona 4 *bis*.
Vicari Ant., v. Saluzzo 42.
Vigna Maria, v. Princ. Amedeo 43
Vogliolo Bartolomeo, v. Mercanti 28.

Gabbie e Uccelliere (*Fabbr.*).

Ariotti Gius., v. Lanino 2 e p. Em. Filiberto.
Boetti Cesare, v. S. Ottavio 17.
Caselle Gaspare, p. Castello rimp. al 19 e c. S. Maurizio 7.
Frasca Giacomo, p. Carlo Felice rimp. al 16.
Molinar L., p. Castello 26.
Turinetti Luigi, v. Po 37.

Uccellai e Pollicoltori.

Ariotti Gius., v. Lanino 2 e p. Em. Filib.
Caselle Gaspare, p. Castello rimp. al 19 e c. S. Maurizio 7.
Frasca Giacomo, p. Carlo Felice rimp. 16.
Nicola Ant., p. Castello rimp. al 16.
Pasquario avv. Vitt., str. della Riviera 625

Negoz. e tosatori di Cani.

Canile Torinese, Bosio Francesco, c. San Maurizio 21.
Gilla Gio., c. S. Maurizio 7.
Marco Nicola, c. Reg. Margherita 104.
Miraglio Biagio, v. Lamarmora 21.
Molinar S., c. S. Maurizio 5.

Museruole.

COERO, VALENZANO BALLERNA, v. Mercanti 16
Vanetti Gius., v. Roma 39.

Ombrelli.

Fabbricanti-Grossisti

CAULA NATALE, ☎, v. Roma 20.
Deccio Stefano, v. della Zecca 15.
Dedonatis Ant., v. S. Tomaso 14 e Genova 27.
Dedonatis Gio. (Ditta), c. Dante 32.
DE SILVESTRI ROBERTO, *fabbrica ombrelli ed ombrellini, forniture bastoni manopole*, v. Bogino 9-11, telef. 44-37.
GILARDINI GIO. (Soc. An.), c. Ponte Mosca 18.
Martinetti Ignazio, v. Po ang. v. San Franc. da Paola.
Meregaglia e Giacobino, v. Saluzzo 98.
Minola Guglielmo e frat., v. Garibaldi 35.
Pattoni Gio., c. Valentino 3.
Pattoni Gius., v. Lagrange 31.

Ombrellai, Bastoni e Ventagli

Dettaglio.

Al Gran S. Tommaso, Dedonatis Ant. via Pietro Micca 9.
Alemandi coniugi, v. Lagrange 20 *bis* ang. v. Cavour.
Antonioli Ces., v. Palazzo di Città accanto 11
Aresca Carlo, v. Bra 4.
Bachetta Carlo, p. Em. Filiberto 3.
Bacco Caterina, p. S. Giovanni 9.
Bai Anna, v. Saluzzo 4.
Balsamo Bartolomeo, v. Po 29.
Bertola Giov., v. S. Secondo 17.
Bianchi G. frat., v. Roma 19.
Bongera Luigi, v. Porta Palatina 19 e corso Ponte Mosca 15.
Bruno Gius., v. Petrarca 26.
Castiglione Dom., v. Garibaldi 13.
Contini G. B., v. Milano 2.
Cucchi Ang. fu Stef., c. Palermo 9.
Dedonatis G. B., v. Cernaia 16.
Defilippi Gio., v. S. Secondo 10.

De Giuli frat., v. Mad. Cristina 28.
De Leonardi Gio., p. Statuto 9.
De-Paolini Gius., v. S. Donato acc. al 4*bis*.
Della-Torre Bernardo, p. S. Carlo 11.
DE SILVESTRI ROBERTO, *fabbrica ombrelli ed ombrellini, forniture bastoni manopole,* v. Bogino 9-11, telef. 44-37.
DITTA NATALE CAULA DI ERNESTO MASSA, v. Roma 20.
Diverio Gius., p. Castello rimp. al 18.
Dotti-Zanone ved., v. Barbaroux 18.
Enria Riccardo, c. Vitt. Em. II 84.
Fedele Emilio, c. Vitt. Em. II, 66.
Ferrero Angelo, v. Monferrato 18.
Francinetti Giacomo, v. Po 47.
Gallia Federico, v. Garibaldi 20.
GILARDINI GIO. (Soc. An.), c. Ponte Mosca 18.
Giolino e Daniele, v. Palazzo di Città 14.
Guanzini Ambrogio, v. Nizza 5
Guanzini Gio., p. Carlo Felice 16.
Guella Lorenzo, v. Baretti 7.
Guglielminetti Gio., v. Andrea Doria 11.
Krause (Ditta), p. Castello 16, e v. Garibaldi 1
Magnani Cesare, ☎, v. Barbaroux 2.
Massa Antonio, v Nizza 19.
Merzagora Gius., v. Nizza 111 e S. Donato 13.
Minola Gio., c. Regina Margherita 108.
Molinari Franc., v. Nizza 105.
Morandi Lorenzo, p. Porta Palatina 1 e via Bastion Verde 1.
Mosso Gio., v. Andrea Doria 6.
Motta G., v. S. Franc. da Paola 29.
Nobili Bernardino, p. Carlo Felice 2.
Norzi Severino, v. Po 10
Pacotto Giacinto, v. Garibaldi 46.
Patrone e C. (Ditta di Tagini Caterina ved. Patrone, Vaudano Gio. e consorte e Rossi Gio.), p. Carlo Felice 5
Pattoni Gio., c. Valentino 3.
Pattoni Gius., v. Lagrange 31.
Pautasso e Cena, v. Sassari 7.
Polli Francesca, p Vitt Em. I, 12.
Poretta Carlo, p. Em. Filiberto 14.
Possi Ant, v. Venti Sett. 69.
Possi Paolo, v. Milano 8.
Pralotto Guglielmo, c. Vinzaglio 25.
Ricardi Franc., v. Berthollet 1.
Riccardi Alfonso, p. Mad. Cristina 7.
Riccardi Stefano, v. Mazzini 17.
Righini Desiderio e figli (Ditta), v. Roma 2 vicino p. Castello.
Sartori Vinc., v. Cernaia 32.
Sessano Adelaide, v. Arsenale 42.
Sigali Luca, v. S. Ottavio 9.
Tagini Angelo, p. Em. Filiberto 19, p. nob.
Taglione frat., v. Porta Palatina 26.
Tognacca e Giglio-Tos, v. Pietro Micca 10.
Tosi Umberto, v. Roma 43.
Tozzi Gio., v. Po 38.
Trompeo Pietro, v. Monferrato 14.
Turinetti Luigi, v. Po 37.

Bastoni per ombrelli.
(*Fabbricanti*).

Nepote Benedetto, v. Baltea 10, fuori barriera di Milano.
Roffinella frat., str. Moncalieri 122.
Sosso Cesare, v. Ivrea 2.
Taglione Luigi, c. Princ. Oddone 28.

Stecche e Monture per ombrelli.

ROSSI E DE GASPARI
Stecche, Monture e Fornimenti
per Ombrelle d'ogni qualità.
TORINO - Via Tiziano 34, ang. v. Ormea

Bazars.

Alla Bella Torino, v. Mad. Cristina angolo v. Bernard. Galliari.
Arese G. Spirito, v. Mad. Cristina 26.
Bianchi Ercole (Soc. An.), gall. Nazionale e v. Viotti 4.
Camusso Carlo, p. S. Carlo 8
Forlani Ant., v. Vigone 4 (barr. S. Paolo).
Fornara-Caffo Clotilde, v. Po 55.
Locatelli Carlo, v. Garibaldi 10.
Martini Giacinto, v. Po 18.
Netter Enrico, v. Accad. delle Scienze 2.
Unnia Gius., v. Garibaldi 14.
Valdata A., v. Po 14.

Panierai (*Fabbr. cesti*).

Ambrosio Anna, v. Fiando 4.
Barosso Paolo, v. Pietro Micca 12
Boano Simone, c. Reg. Margherita 163.
Camerano Gio., v. Mad. Cristina 113.
Cantalupi Giov., v. Catania 10.
Di Ley Candido, v. Bava 48.
Federici Domen., v. S. Pietro in Vincoli 15.
Gallino Carlo, v. Catania 15.
Maggi Luigi, v. S. Donato 44.
Marone Franc., v. Monferrato 6.
Massa Ant., v. Nizza 19.
Molinari Ant., v. Palazzo di Città 3.
Morsaletto Umberto, c. Vitt. Em. II, 2 oltre Po.
Ogliani Federico di Gius., v. Issilia 7 (barr. S. Paolo).
Oglina Cipriano (Ditta), v. Bastion Verde, ang. p. Em. Filiberto.
Piccardi Ernesto, c. Reg. Margherita 127.
Vittore Gio., v. Nizza 51.

Setacci (*Fabbr.*).

Andreini Gius., c. S. Maurizio 5.
Elia Battista, v. S. Ottavio 15.
Maffei Vittorio, v. Parma 24.

Trastulli e Giocattoli.

Amerio e C., galleria Nazionale.
Arese Maria, v. Milano 16.
Audagno, v. Nizza rimp. all'1.
Aymonino cav uff. Aless., v. Roma 4.
Berruto G., c. Regina Margherita 7.
Boccardo Luigi. e C., p. Solferino 3.

Bonelli sorelle, v. S. Donato 4 *bis*.
Bonini Gerardo (Ditta), v. Roma 34.
Bosio Teresa, v. Garibaldi 44.
Bressi G., v. Roma 27.
Camusso Carlo, p. S. Carlo 8.
Casot Emilio, vie S. Simone 4 e Fiando 2.
Defilippi Gio., v. S. Secondo 10.
Demarchi T., gall. Umberto I
Di Francesco Gius., v. Nizza rimp. 5.
Elena Leopoldo, c. Reg. Margherita 134
Gillio Margh. ved. Barberis, v. Basilica 4.
Manfredi Carlo (G. Moglia success.), via Finanze 3 e 5.

D. MONDO Trastulli e Giuochi
per Società e Campagna.
Articoli per Luminarie.
Via Ospedale, 5 — *Telefono 24-72.*

Pautasso Gius., c. Vinzaglio 7.
Raglia Gius., p. Em. Filiberto tett. levante.
Reviglio Ant., p. S. Carlo 9.
Sant'Agostino Ottavio, p. Carlo Felice rimp. al 7.
Sessano Luigi, c. Vitt. Em. II rimp. al 58.
Tarella Massimo, v. Lagrange 40.
Tonè Ant., v. Lagrange 34 e Andr. Doria 2.
Ugliengo G. O., v. Giulio 16.
Viglione Felicita, p. Carlo Felice rimp. al 14.
Zerbino Pasquale, v. Botero 19.

Articoli per regali.

Berliner Kaufhans, Kautenberger Caspar, v. Garibaldi 27.

Importatori dal Giappone e dalla China.

TOGNACCA e GIGLIO-TOS, v. Pietro Micca 10.

Statue, Statuette, Figurinai ed oggetti diversi di gesso e di carta pesta.

...egrini Nicola, v. S. Massimo 36.
...rrera Vitt., v. Pisa 39.
...di Paolo, v. Baretti 27.
...rlini Settimio, v. Baretti 29.
...lenino Gius., c. Princ. Oddone 79.

Pipe e Portasigari.

...uchard Enr. (Busso Gio., succ.), v. Po 3.
... coniugi, v. Quattro Marzo 5.
...ggio, p. Carlo Felice rimp. al 7.
...co Fed., v. Viotti rimpetto al n. 2.
... Orazio, p. S. Carlo rimp. al 5.
...ano G., p. Carlo Felice 7.
STRAUSS GIACOMO (Ditta), v. Po 2.
... Pietro, v. Roma 34.
...eckert C., p. Castello rimp. al 23

Riparatori bisotterie, maioliche, ottica, pipe ed affini.

Bianco Biagio, p. Carlo Felice rimp. al 7.
Faussone, p. Vitt. Em. I, 19.
Fileppi, c. Vitt. Em. II rimp. al 73.
Garisi Gio., v. Po rimp. al 22.
Garone Serafino, p. S. Carlo rimp. all'1.
Longo Orazio, p. S. Carlo rimp. al 5.
Rissone Ant., v. Nizza rimp. al 3.
Trivero Maddalena ved., v. Po rimp. al 10.

Avorio (*Negoz. e fabbr. oggetti*).

Bruno Stefano e figlio, p. Castello 25.
Cantù Michele, v. Cavour 5 e Lagrange 19.
Deagostini fratelli, v. Bellezia 5, *stabil.* v. Beaumont 21.

Tartaruga (*Fabbr. oggetti*).

Labriola S., v. Roma 1.

Mobili d'arte ed oggetti d'antichità
Antiquari.

Alloatti G. B., v. Po 39.
Bertorelli Elisabetta, v. Venti Sett. 43.
Borgna Carlo, p. Carlo Em. II, 1.
Burro Luigi, v. della Rocca 10 e 34.
Carbonero Fortunato, v. Pr. Amedeo 29.
Cantù Camillo, v. Cavour acc. al 12.
Carbonero Gius., v. Maria Vittoria 31.
Carello Maddalena, v. Ospedale 16, p. 2.
Cherardi, v. Mazzini 6.
Chiappa Franc., v. Magenta 12.
Cusano Nicola, v. S. Dalmazzo 24.
Foa Moise, v. dei Mille 32.
Gatto Gius., v. Bodoni 7 e Acc. Albert. 21.
Gherardi ved. Lucia, vie Mazzini 6 e Carlo Alberto 36.
Giraud Batt., v. S. Franc. da Paola 12*bis*.
Grosso cav. Carlo, v. Des-Ambrois 12 angolo v. S. Massimo
Lanteri Carlo, v. Po 21.
Ovazza Samuele, v. Maria Vittoria 17.
Pasquina G., c. Re Umberto 10 e 12.
Perez Dario, v. S. Massimo 10.
Perez M., v. Princ. Amedeo 26.
Pescarolo Jarack Stella (*liquidazione*), v. Lagrange 34, p. 1.
Pozzi Angelo, v. Maria Vittoria 11.
Raineri A., v. Belvedere 9.
Rimini Lisa, v. dei Mille 32.
Rosso Enrico, v. Venti Settembre 21.
Sacerdote Sansone e figli, v. Maria Vittoria 23 e 25.
Sardo Carlo, p. S. Giovanni 9.
Tesio Lor., v. Bogino.
Traversa Lorenzo, v. S. Maria 3.

Riparatori.

Rossignoli G. B., v. Vitt. Amedeo II, 24.
Thezè Luigi, p. Gran Madre di Dio 10.

Chincaglieri in generi di lusso.

Calosso Seraf., ang. v. Garibaldi e Venti Settembre.
Ceriano Pietro (Ditta), p. Castello 23.
Galliano Federico, v. Nizza rimp. al 7.
Goëtz S., v. Montebello 17.
Guglielmini Alb., c. Stupinigi 6.
Janetti padre e figli, v. Po 6.
Jourdan Adolfo (Ditta di Rovatta Ang.ª ved. Jourdan), p. Castello ang. v. Barbaroux 2.
Liberty. Emanuelli Manfredi Linda, v. Po 2.
Lorea Gio., succ. Berutto Carlo, p. S. Carlo 6.
Löwy et Abeles, v. Roma 16.
Panighetti frat., p. Castello 22.
PATARCHI FILIPPO, *negozio*, via Garibaldi 3, *stabil.*, v. Giacinto Collegno 41.
Patrone Aless., fu Felice p. Carlo Felice 5.
Rossi Pietro, v. Garibaldi 9.
STRAUSS GIACOMO (Ditta), v. Po 2.
Tognacca e Giglio Tos, v. Pietro Micca 10.

A. VARDA Portafogli, Portamonete ed ARTICOLI di PELLE
STABILIM.: Corso Francia 11 bis - NEGOZIO: Via Garibaldi 14
Vedi Annunzio speciale, pag. 43.

B. VIGLIANI GIOIELLI perfettamente imitati
TORINO — Via Po, 2 — TORINO
Vedi *Annunzio speciale* a pagina 14.

Zanetta Serra Annetta, v. Cernaia 30.

Pietre preziose e lavori in fantasia.

Ballario Attilio, v. Princ. Amedeo 20.
Bertet Alfonso, v. Garibaldi 5
Colla Felice, v. S. Massimo 33.
Cornaglia Eug., v. Barbaroux 12.
DITTA F. TORNOTTI, v. Finanze 11 *bis*.
Ferrari Trecate E. e Comp., v. Lagrange 14.
Masenza A. Eredi (Ditta), v. Mercanti 16.

Gioje (*Mediatori in*).

Clava Graziadio, v. S. Franc. Paola 6.
Ghirardi Enr. G., v. Venti Sett. 46.

Metalli preziosi.

Caretto e Nani, v. Ospedale 5.
Cravario Ang., ang. vie Princ. Amedeo e Carlo Alberto.
FRANCO MICHELE, v. Arsenale 19.
Riva e Scalenghe, v. Arcivescovado 3.

Saggio metalli preziosi.

Millo Felice, v. Bogino 4.
Ufficio Regio, c. Vitt. Em. II, 65.
Zeppegno Alcide, v. Giannone 16.

Catene d'oro (*Fabbriche*).

Berta e Comp., v. S. Secondo 29.
Castaudi e Gautero, v. Ospedale 5.
Contardini C. e C., v. Roma 20.
Florelli M., v. Roma 19, p. 1.
Gasti Alessandro, v. Andrea Doria 12.
Gianotti Enrico, v. Venti Sett. 15.
Maiocchi Angelo e C., v. Sacchi 38.
Maiocchi Angelo e frat., v. Mad. Crist. 85.
Marchisio frat., v. Pallamaglio 23-25.
Missorta frat., v. Ospedale 37.

Orefici, Gioiellieri, Bisottieri ed Argentieri.

Fabbricanti.

Bacchelli Anselmo, v. Garibaldi 11*bis*.
Bono Eugenio, v. Carlo Alberto 3.
Castaudi e Gautero, v. Ospedale 5.

CIANCIA MAURIZIO
Fabbrica d'Oreficerie, Orologeria e Gioiellerie a Torino, Via Palazzo di Città, accanto al N. 14.

Corbellati C., gall. Geisser 3, p. 3.
Cottié Michele, v. Alfieri 7.
DITTA F. TORNOTTI, v. Finanze 11 *bis*.
Dondero e Faussone, v. Garibaldi 5.
Faletto Ant., v. Roma 22 e 24, cortile.
Ferri L., v. Accademia Albertina 21.
Fisanotti e Sala, v. S. Chiara 36

FRANCHINO GIOVANNI
Via Palazzo di Città, 8-10 – Casa fondata nel 1839
Fabbricante e Negoziante in ogni genere di Oreficeria, Argenteria, Gioielleria e Orologieria.

Franco Michele, v. Arsenale 19.
Frascaroli e Davico, v. Venti Sett. 50.
Galla Carlo, v. Bogino 2.

Antica Fabbrica con negozio **Via Roma, 2**
GRAMAGLIA EMILIO
Gioielliere
Compera di Gioie

Lavino Alfredo, v. S. Teresa 12.
Lesca fratelli, v. Genova 1, p. 2.
Lissolo Pietro, v. Genova 14.

Mariani Delfino Fabbrica Gioielleria, Oreficeria, Orologeria, Argenteria
8. Via Roma. 8.

Martina Pietro (Ditta), v. Balbo 9.
Marty G. B. (Ditta), v. Barbaroux 2.
Massarella B., v. Roma 5.
Moisio Eugenio, v. Rosine 6.
Monticone Carlo, v. Maria Vitt. 18.
Negri e Durieux, v. Finanze 7, p. 1.
Pernetti (Ditta) succ. Pavesio, via Maria Vittoria 11 ang. v. Carlo Alberto.
Robba Silvestro, c. Vitt. Em. II 86.

ERNESTO RUA
Negozio e Fabbrica: Via Roma 35, Torino
Prezzi di Fabbrica. - Ingrosso-Minuto.

Tasso Michele, c. Emilia 9.
Vallino Filippo, v. Po 14.
Veronesi Fr. e frat., v. Venti Sett. 10.

GIOIE D'OCCASIONE Compera bene e vende **E. VIGLIANI**
Via Pietro Micca, 4, ammezzati (fondo Cortile)
Oro - Argenterie - Polizze Monte di Pietà
Eseguisce lavori gioielleria.

Viriglio Luigi succ. Bobbio, via Porta Palatina 3.
Zvbert Ferd., v. Palazzo Città 11.

Negozianti.

Abrate Giuseppe, v. Barbaroux 4.
Aimone Domenico, p. Carlo Felice 7.
Alfieri Marcellino, v. Garibaldi 11.
Amateis C., ved., v. S. Teresa 18 e 20.
Ansaldi Gius., v. Roma 21.
Antola Dom. (Ditta di Scala Elisa ved. Antola), v. Corte d'App. 9.
Araldo Felice, v. Mazzini 10.
Ardizzone Carlo, via Maria Vittoria 6.
Ardizzone Franc., p. Castello 20 e 22.
Arduino Gius., v. S. Ottavio 15.
Bachi Israele, v. Roma 5.
Barrera Luigi, v. Garibaldi 40.
Berra Evasio, ang. v. Carlo Alb. e Mazzini.
Bersani Gius., v. S. Chiara rimp. al 60.
Bertotti Gius., v. Barolo 4.
Bonaglia Enrico, p. Palazzo di Città angolo v. Garibaldi.
Bosco Benedetto, v. Milano 10.
Bosio Gius^{na}, v. Mercanti 16 e Monte Pietà 17
Brizzolara coniugi, success. Lanteri, via Roma 13 e p. Castello 22.
Brosio E., v. Po 9.
Calvino Cesare, p. Castello rimp. al 23.
Capello Vinc., v. Accad. Scienze 1 e Finanze 7.
Caponotto G., v. Po 6.
Carmagnola Ant. cav. uff., p. Castello 18.
armazzi Franc., v. Venti Sett. 76.
arrera Umberto, p. S. Giovanni 9.
avallito Paola, v. Garibaldi acc. al 2.
lava Emanuele, v. Cavour 10.
oda G. Z., v. Nizza 41.
orda L., v. Lagrange 22.
ravero Dom. (Ditta di Cravero Guido), v. Roma, gall. Nazion. e v. Garibaldi 4.
emarchi Giacomo, v. Venti Sett. 46.
aggiani frat., v. Po 43.
assio e Almondo, v. Maria Vittoria 20.
ergnachino Spirito, v. Orfane 2 e Garibaldi acc. al 22.
errero Gio., v. Barbaroux 2.
a Donato, v. Finanze 9.
a Elia, v. Venti Settembre 77.
done Vitt., v. Venti Sett. 43.
rmica Ettore, v. Cavour 28.
racchia Gaetano, v. Bertola 11.
ranchino Spirito, v. Garibaldi 22.
ariglio G., v. S. Tommaso 4.
iacchetti V., str. R. Parco 14.
ianotti G., v. Roma 41 e Pal. Città 18.
iorello Carlo, v. Barbaroux 14.
Grassi Gio., v. Pio Quinto 7.
Grisoglio Felice, v. Nizza 11.
Grognardo Gius., v. Bogino 33.
Iehle Carlo, v. Po 6.
Leonoris Carlo, v. Po rimp. al 52.
Lesca frat., v. Carrozzai 1, ang. v. Roma.
Levi e Passeroni, v. Carlo Alberto 18.
Mantaut Luigi, v. Garibaldi 10.
Mariani D., v. Roma 8.
Mariani Delfino, v. Roma 8.
Martino Gius., p. Castello 23.
Martino Pietro, v. Porta Palatina 1.
Masenza A. Eredi (Ditta), v. Mercanti 16.
Massa Enea, v. Barbaroux 6.
Mégard E. e figlio, v. Venti Sett. 54.
Menghini Pietro, v. Barbaroux 5.
Milano Giacomo (Ditta di Milano Oreste ed Alberto), v. Milano 1.
Miroglio G., v. S. Donato 2.
Missario Nicolò, v. Roma 2.
Mondino E., p. Vitt. Em. I, 8.
Mongardi Giacomo, v. Palazzo di Città 9.
Muggia Luigi, v. Botero 8, 10 e Roma 11.
Muratorio Vincenzo, v. Lagrange 23.
Musy padre e figli, v. Po 1.
Pallavera Attilio, v. Nizza 25
Pesle Luigi, v. Milano (p. Basilica).
Pittarelli Pietro, p. Consolata 5.
Ponzano Umb., v. S. Franc. da Paola 15.
Pozzi Gio., p. Castello rimp. al 26.
Pozzi Mario, v. Po 4.
Prato e Gallo, v. Accad. Albert. 25.
Quirino Gius., v. Monte di Pietà 21.
Re Alberto, v. Garibaldi 8.
Roasio F., v. Palazzo Città 10.
Rogliatti Dionigi, v. Venti Sett. 65.
Rossetti Pietro, v. Pal. di Città 6.
Rovasio Gius., v. S. Secondo 19.
Rovere Evasio, v. Pietro Micca 8.
Saracco Enrico, v. Palazzo di Città 14.
Savini Clementina, v. Milano 8
Segre Giulio, v. Governolo 34.
Segre P., ang. p. Vitt. Em. I e via Po.
Tassetti Alberto, v. Roma 5.
Terracini D. e figlio, p. Castello 25.
Terracini Giacomo fu Aron, succ., via Carlo Alberto 33.
Tessitore Ernesto, v. Andrea Doria 5.
Thals American Diamand Palace, via Roma 18.
Toso Vittorio, v. Carlo Alberto 24 *bis*.
Valpreda F., v. Giulio 20.
Varvello Angelo, v. Mercanti 9.
Vassallo Umberto, v. Po 7.
Verda Bartolom., gall. Umberto I.
Verrando Franc., v. Pietro Micca 20.
Villata Carlo, v. Princ. Amedeo 2.
Vindrola Augusto, v. S. Maria 11.
Virando Alessandro, v. Roma 20.
Virando Ignazio, v. Roma 18.
Vittone Mich., v. della Rocca 24.
Zambruno Luigi, v. S. Tommaso 9.

Smaltatori-Miniatori
su oro e argento.

De Bernardi Etelredo, v. Venti Sett. 2.
Giolino Alessandro, v. Po 4.

Battilori.

Cera e Germano, c. Reg. Margherita 156.
Lancia Francesco, v. Maria Vittoria 46.
Ponchietto Giacinto, v. Monferrato 11.

Orologiai.

Abbona Ant., c. Vitt.Em. II ang. v.Sacchi.
Aimone Domenico, p. Carlo Felice 7.
Albera Agostino, v. S. Chiara 54.
Amateis C ved., v. S. Teresa 20.
Antola Dom. (Ditta), v. Corte d'Appello 9.
Araldo Felice, v. Mazzini 10.
Arduino Gius., v. S. Ottavio 15.
Ardy coniugi, succ. Devecchi, v.S.Teresa 2.
Astrua Vinc., v. Pietro Micca 4.
Balducci Luigi, v. Ponte Mosca 27.
Barrera Luigi, v. Venti Sett. 81
Bellora Gio., v Basilica 13
Benedetto Carlo, v. Cernaia 3.
Bersani Gius., v. Beccaria 9.
Bertinotti Ferd., p. Vitt. Em. I rimp. all'11.
Bertotti Gius., v. Barolo 4.
Bertozzo Gius., v. Lagrange 13.
Binfà Gio., v. Sacchi 18.
Borello cav. uff. Gio., v. Mazzini rimp. al 32
Borri Antonio, v. Venti Sett. 19.
Bosco Bened., v. Milano 10.
Bresso B., v. Garibaldi 6.
Bussolino Gio., v. Cernaia 24.
Calvino Cesare, p. Castello rimp. al 23.
Campanella R., v. Po rimpetto al 18.
Camparini C., v. Palazzo Città 15.
Canta Celestino, v. Giulio 12.
Carando Feder., v. S. Tommaso 21, p. 2.
Cargnino Gio., v. Nizza 1.
Carnino Andrea, c. Re Umberto 42.
Carrera Umberto, p. S. Giovanni 9.
Casassa Aless., v. Bertola 9.
Cavallo Gio., c. Orbassano 7.
Ceretto Innocenzo, p. Vitt. Em. I 7.
Cerruti Edoardo, v. Berthollet 10.
Cesa frat., v. Cernaia 26.
Chiantore Dionigi, p. Vitt. Em. I, 10.
Chiapino Gio., v. Mad. Cristina 20.
Chiara Gius., v. Garibaldi 21.
Chiariglione Salv., v. Venti Sett. 48.
Ciancia Maurizio, v. Palazzo Città acc. 14.
Cocchis Mario, v. Maria Vittoria 42.
Coda G. Z., v. Nizza 41.
Cometti Emilio, v. S. Teresa 22.
Corda Lorenzo, v. Lagrange 22.
Cortevesio S. G., p. Statuto 14.
Cottiè Gio., p. Carlo Felice 3.
D'Agostino Gius., p. Statuto 4
Defassi Eugenio, v. Roma 24.
De Gaspari G. B., v. Po rimp. al 28.
Dellavalle G., v. dei Fiori 4.
Dettoni Angelo, p. Gran Madre di Dio 7.
Dodero e Carena, v. Gazometro 14.
Donato Delendente, v. Orti 2.
Dugono Gius., v. Genova 8.
Faccio Aless., v. Po 46, ammezzati.
Faccio Ercole, v. Pietro Micca 9.
Faggiani frat., v. Po 43.
Fassone Gio., p. Palazzo Città rimp. al 6.
Favero Pietro, p. Castello rimp. al 25.
Fergnachino Spir., v. Garibaldi acc. al 22 e Orfane 2.
Ferrari Ferruccio, c. Vercelli 20.
Ferraro Adolfo, p. Eman. Filiberto 15.
Ferrero Gio., v. Nizza rimp. al 3.
Fontanella Costantino, v. Sacchi 16.
Fornaro Ettore, v. Garibaldi 39.
Fossati Vincenzo, v. Pallamaglio 20.
Franchino Gio. (Ditta di Franchino M. in Bellono), v. Palazzo Città 8 e 10
Franchino Spirito, v. Garibaldi 22.
Franco sorelle, v. Lagrange 30.
Gaidano Alessandro, v. Carlo Alberto.27.
Gambaro A., c. Vitt. Em. II rimp. al 65
Garello coniugi, v. Nizza 39.
Gario Aristide, v. Nizza 111.
Gerbino Gius., v. Botero 19.
Ghio Gio., p. Vitt. Em. I, 13.
Gianotti N., v. Cernaia 36.
Giorgis Gio. Vitt., c. Vitt. Em. II 80.
Goffi Gius., p. Palazzo di Città 1.
Granaglia P. e Comp., via S. Pietro in Vincoli 15, casa Martin.
Guasco Gio., v. S. Secondo 13.
Isoardi Gius., v. S. Chiara 5, p. 1.
Jeanneret Enr., v. S. Secondo 15.
Lanza Alfr., p. Carlo Felice rimp. al 2.
Leonoris Carlo, v. Po rimp. al 52.
Lossa Gius., c. Vitt. Em. II, 76.
Luino Cesare. v. S. Franc. da Paola 12 *bis*.
Luraschi, v. Bertola 2.
Macchiorlatti Domen., v. S. Giulia 20.
Magnanini Ercole, c. Vitt. Em. II, 45.
Manfredi Ang., c. Reg. Margherita 134.
Manfredi Candido, c. Reg. Margherita 148.
Marrone Andrea, v. Po rimp. al 47.
Martano, v. Nizza rimp. al 17.
Martinengo Gio., c. Princ. Oddone 40.
Martino Gius., p. Castello 23
Massaia Luigi, v. Princ. Amedeo 13.

GIUSEPPE MIROGLIO
Fabbricante di OROLOGI PER CAMPANILI
Ogni sorta di Ruote per ingranaggi con meccanica di precisione
TORINO, v. Saluzzo 102, ang. v. Monti, casa propr.
Telef. 19-82.

Moisio Bolognini L., v. Scuole 8.
Mondino E., p. Vitt. Em. I, 8.
Mongardi Giacomo, v. Palazzo di Città 9.
Moretto Filiberto, c. Reg. Margherita 122.
Moritani Ant., p. Castello rimp. al 26.
Morra Franc., v. Po rimp. al 39.
Morra Franc., v. S. Massimo 11.
Mosso Pietro, v. Barbaroux 12.
Muggia Luigi, v. Botero 8 e 10.
Muratorio Vinc., v. Lagrange 23.

Musina Attilio, v. Roma 20, p. 2.
Mussio Carlo, v. Mazzini 39.
Musy padre e figli, v. Po 1.
Nay Oreste, v. Corte d'Appello 2.
Neyrotti Benedetto, v. Roma 8.
Pacotto Gio., v. Genova 4.
Pagliarino Luigi, c. Vitt. Em. II rimp. al 64.
Pallavera Attilio, v. Nizza 25.
Pastore Gius., v. S. Franc. da Paola 37.
Pautasso P., v. Po 57.
Pavese Pietro, c. Vitt. Em. II rimp. al 59.
Pavito Angelo, v. S. Massimo 49.
Perona B., v. Mazzini 33.
Pesle Luigi, v. Milano (p. Basilica).
Pittarelli Pietro, p. Consolata 5.
Ponchia Cesare, c. Vitt. Em. II, 68.
Ponchia Gius., v. S. Donato 25.
Pontiglio Gio., v. Barolo 11.
Pozzi Gio., p. Castello rimp. al 26.
Prevosto Gius., v. dei Fiori 43.
Quario Secondo, v. Milano 3.
Rabbi L., p. Carlo Felice 12.
Raffo Ernesto, v. Sacchi rimp. al 4
Raffo Pietro, c. Vitt. Em. II, 34.
Rama Giacinto, v. Mazzini 22.
Richetta Gius., v. Nizza 19
Richieri O., v. Andrea Doria 11.
Rocca Alberto (Ditta di Festa, Calosso e Fea), p. e v. Lagrange 40.
Rogliatti Dionigi, v. Venti Sett. 65.
Rondani Alfredo, v. Montebello acc. al 13.
Rosso Gius., v. Gioberti 45.
Roveda Vitt., v. S. Massimo 55.
Sacco Felice, v. Rosine 2.
Salza Lodovico, v. Nizza 89.
Sartoretto Gio., v. Nizza rimp. al 13.
Savini Clementina, v. Milano 8.
Seccamani Enrico, c. Reg. Margherita 78.
Segre P., ang. p. Vitt. Em. I e v. Po.
Sereno Lorenzo, c. Ponte Mosca 1.
Serra G., c. Ponte Mosca 17.
Società Orologiai, v. Po 32.
Stroppiana Romualdo, v. Don Bosco 6.
Tallia Luigi, v. Barbaroux 4
Terzolo Carlo E., c. Vitt. Em. II, 62.
Tessitore Ernesto, v. Andrea Doria 5.
Testa Michele, p. Carlo Felice 4.
Tiboldo Firmino, c. Oporto 59.
Torelli G. B., p. Vitt. Em. I, 18.
Tornotti Federico, v. Finanze 11 *bis*.
Toselli Gius., v. Roma 6.
Turbacco Stefano, v. Vanchiglia 20.
Valpreda F., v. Giulio 20.
Verda Bartol., gall. Umberto I.
Viale Alberico, v. Mad. Cristina 10.
Vigitello Emilio, v. Palazzo Città 13, p. 2.
Vigliani Felice, p. Saluzzo 4.
Villata Carlo, v. Princ. Amedeo 2.
Virando Aless., v. Roma 20.
Viretto Oreste, v. Mad. Cristina 36.
Vittone Michele, v. della Rocca 24.
Vivalda Gius., p. Castello 22.
Vizio Gius., v. Lagrange 47.

Forniture per orologiai.

Berra Evasio, v. Carlo Alb. 35 e Mazzini 8.
Carando Feder., v. S. Tommaso 21, p. 1.
Chiariglione Salvatore, v. Venti Sett. 48.
Franchino Ferdin., v. Gioberti 62.
Ghighetti G. B. (di Rossi Vinc.), v. Porta Palatina 3, p. 1.
Jeanneret Enrico, v. S. Secondo 15.
Pugliese E., via Roma 6, p. 1.
Rocca Alberto (Ditta di Festa, Calosso e Fea), p. e v. Lagrange 40.

Argenterie.

Azeglio Gius., v. Artisti 23.
Beltrami Luigi, v. Venti Sett. 58.
Bodoira Gio., v. Garibaldi 22 e Orfane 2.

Fabbrica Argenteria Broggi
FRATELLI BROGGI
Specialità
FORNITURE PER ALBERGHI, RESTAURANTS E CAFFÈ
Deposito presso Negozio Argentatura
Fratelli LESCA
Via Roma, 42 ang. Via Carrozzai - Telef. 38 20

Burzio Marco, v. Consolata 8.
Cattaneo Luigi, c. Reg. Margherita 116.
Cepollini-Marchesa, v. Cavour 10 e 12.

Chiotti e Carena
unici rappresentanti
dell'
Argenteria Christofle
TORINO, Via Garibaldi, 14-16

Dellavedova Luigi, v. Vanchiglia 38.
DITTA F. TORNOTTI, v. Finanze 11 *bis*.
Donetti Edoardo, v. Consolata 7.
Faletto Ant., v. Roma 22.
Franco Michele, v. Arsenale 19.
Franzi Emilio, v. Consolata 15.
Fumagalli e Amerio, c. Valdocco 3.
Magazzino Moderno, v. Lagrange angolo v. Cavour.
Martinelli Carlo, v. Moncalvo 5.
Marty G. B. (ditta), v. Barbaroux 2.
Massa P. (Ditta di Delbò Onorato), via S. Teresa 13
Mégard E. e figlio, v. Venti Sett. 54.
Musy padre e figli, via Po 1.
Perino Gius., v. Arsenale 4 e S. Teresa 11.

Soc. Anon. FONDERIE POCCARDI
TORINO - Via Cervino, 60-68
Oggetti in argento da Toeletta e da Tavola
COPPE - TARGHE - ECC.

Sampietro Raimondo, succ. a Bellacomba L., v. Cappel Verde 2.
Stavorengo Domenico, v. Garibaldi 5.

Posaterie.

Bodoira Gio., v. Garibaldi 22 e Orfane 2.
ÇAUDANO G. E C., p. Carlo Felice 8-10.
De Chiesa Angelo, v. Saluzzo 13.
Michela-Zucco ing. Gio., ⊜, *fabbrica*, v. Udine 61.
Riccomagno A. e L., v. Bogino 33.
SIGISMUND CARLO E FIGLI, via Venti Sett. 44.
Trivero Carlo, v. Venti Sett. 34.
Ufficio Vendita posate ferro stagnato, via Scuole 14.

Galvanizzatori.

Airoldi Rocco e C., v. Barolo 11 *bis*.
Buffa Aless., v. Accad. Albertina 38.
Buffa Enrico, v. Campana 27.
Dovo Franc., ang. v. Balbo e Bava.
Lesca frat., v. Genova 1 e Roma 42.
Negri Enrico, v. Lagrange 40.
Soc. Augusta, Un. Naz. Fonderie caratteri, c. Palermo 1 e 3. V. *Ann spec.*, p. 19 e 22.

Galvanotipia.

ASCHIERI G. (Ditta di **A. Botta**), via Genova 21.
Bellosi Luigi, v. Napoli 14.
Crespi Carlo, v. Thesauro 6.
SOCIETÀ *AUGUSTA*, UNIONE NAZIONALE FONDERIE DI CARATTERI, c. Palermo 1 e 3. Vedi *Annunzi speciali*, pagg. 19 e 22.

Nichellatori.

Airoldi Rocco e C., v. Barolo 11*bis*.
Amerio Gius., v. Denina 2.
Buffa Aless., v. Accad. Albertina 38.
Buffa Enrico, v. Campana 27.
Crosasso Giuliano, v. Roma 35.
DE-MARIA cav. GIUSEPPE, v. Rossini 10 e 12.
Dovo Franc., v. Bava 29.
Farfallini Annib., v. S. Dom. acc. al 30.
Filiberti Carlo, v. Nizza 92.
Goria G., v. Allioni acc. all'1.
Mantovani C. e C., v. Maria Vittoria 6.
Paolotti Armando, v. Giulio 16.
Perino Gius., v. Arsenale 4.
Perlo Mario, v. Princ. Amedeo 23.
Quaranta Biagio, v. Berthollet 2.
Radice Luigi, v. S. Anselmo 40.

Saccone Giovanni, v. dei Fiori 47.
STABILIMENTO METALLURGICO « ERGON », barriera delle Maddalene presso v. Bologna.
Tamietti Ernesto, v. S. Ottavio 10.
Tiddia e Bertea, v. Bidone 17.

Pulitori meccanici, Argentatura e Indoratura metalli

Azeglio Gius., v. Artisti 23.
Bovo Francesco, v. Balbo 29.
Buffa Enrico, v. Campana 27.
Burzio Marco, v. Consolata 8.
Cavanna Savino, v. Bava, ang. v. Balbo.
Dellavedova Luigi, v. Vanchiglia 38.
Farfallini Annib., v. S. Domen. acc. al 30.
Martinelli Carlo, v. Moncalvo 5.
Paolotti Armando, v. Giulio 16.
Quaranta Biagio, v. Berthollet 2.

Rivoltella, v. Mercanti 7.
STABILIMENTO METALLURGICO « ERGON », barriera delle Maddalene presso v. Bologna.
Zoccola Cesare, v. Principe Tommaso 2.

Forniture militari.

Bajetti Pietro, v. Venti Sett. 38 *bis*.
Bassano Carlo, v. della Zecca 23.
Bauchiero Fort. (Soc. An.), v. Circonvallazione 518, *succurs.* v. della Zecca 12.
Bernuzzi Carlo, p. Statuto 17.
Bevilacqua frat. (ditta di G. B.), c. Palermo 2.
Boglione Luigi, v. Arcivescovado 3.
BONGIOANNI F. e C., v. Saluzzo 20.
Bonicatti Vinc., borg. Sassi, c. p.
Casella Vitt., v. Bogino 9-11.
Cibrario-Caselli Maria, v. S. Ottavio 26.
Decimo cav. Vitt., Fasola Vitt. e Roberti. *stabil.* v. Circonvallaz. 554 (foro Boario).
Fontana Michele, viale Stupinigi 12.
Francesia Edgardo, p. S. Martino.
Franco, c. Reg. Margherita 149.

Soc. An. GAENSLER, BEDARIDA e C.
Strada di Circonvallaz. Barriera di Lanzo, 312
(casa propria) TORINO
FABBRICA di STOVIGLIE, di OGGETTI CASALINGHI e IGIENE
smaltati e zincati
Stampati in lamiera d'acciaio in un sol pezzo
Marca Elefante — Qualità garantita
Vedi *Annunzio speciale*, pagina 35.

Gallico Donato, v. Carlo Alberto accanto all'1 e v. Po 2.
Gaudino Pietro, v. Fabro 12.

Gaudino Gio., *senior*, v. Assarotti 14 e Cernaia 26.
Giacomelli Vinc. (Ditta), v. S. Franc. da Paola 4 e p. Em. Filiberto 22.
GILARDINI GIO. (Soc. An.), c. Ponte Mosca 18.
Guglielminetti frat. (Ditta), v. Martinetto 9.
Jannon Arnolfo, c. Francia 30.
Lanfranchini Carlo (Ditta di Olivero P. e Cerrato A.), v. Montebello 42
Lovera Giacomo (Ditta di Conti Alberto v. Mercanti 19.
Meano Eug. e C. (Ditta di Meano E. e Brignone G.), v. Amed. Peyron 26-28.
Merzagora frat., v. Vanchiglia 16.
Nebbia E. e C., v. Basilica 3.
PETITI FRANCESCO (ammezzati), via Garibaldi 5, *fabbrica*, v. Cuneo 12.
Rota Guido, c. Vitt. Em. II, 67.
Rinaldi Teobaldo, v. Volturno 6.
Rocci Gio., v. Alfieri 5.
Sacerdote Alberto, c. Vinzaglio 26.
Sacerdote Claudio, c. S. Maurizio 71.
Sacerdote Raffaele (figli di), c. Casale 64.
Testa Roberto, v. Cocconato.
Treves D., v. Maria Vitt. 6.
Unione Arti Grafiche su Metalli, già De Paolini, Matossi e C., c. Brescia 9 e 11.
UNIONE MILITARE, via Bertola angolo via Genova.
Venturi Paolo e figlio, p. Em. Filiberto 4.

Cornici.

Fabbricanti e negozianti.

Bardelli G. Oreste, v. S. Secondo 12.
Bernabè Gio., v. Berthollet 24.
Boyer Edoardo, v. Garibaldi 40.
Castellar Pancrazio, v. Consolata 15.
Catellino Andrea, v. Po 32 e 34.
Ceaglio Chiaffredo, v. Po 35.
Cinotti Lorenzo, v. Saluzzo 70.
Cugnasco Stefano, v. S. Secondo 22.
Fantino L., v. Quattro Marzo 7.
Faraut L. e C., v. S. Teresa 4, gall. Geisser.
Ferrero Gio., v. Villa della Regina 7.
GARDINO FRATELLI, c. Francia 40
Grosso (Ditta), v. Des Ambrois 12.
Martini Luigi, c. Principe Oddone 24.
Monticelli Gio., v. Po 25.
Noli Vittoria, v. Cernaia 18.
Orione Gius., v. S. Chiara 15.
Perro M., c. Siccardi 15

PIETRO PRESBITERO e FIGLI
Via Roma 18 - Via Mazzini 9
☞ *Grande assortimento* Ferrari 2.
d'ogni genere - Specialità genere finissimo di Germania - Sagome speciali in noce, rovere, mogano, ecc. di lavorazione propria.

Sansalvadore Luigi, v. Stampatori 4.

Saroglia Camillo, v. Pallamaglio 7.
Scala Gius., v. Cagliari 4.
Scavarda Oddone, v. Ospedale 4 *bis*.
Sigali Luca, v. S. Ottavio 9.
Vaglietti, v. dei Fiori 27.
Vespa Franc., v. Nizza 26.
Zappata Filippo, v. Pescatore 5

Indoratori ed Inquadratori.

Aimaretti Gio. Batt., v. Carlo Alberto 22.
Arduino Bernardo, v. dei Mille 24
Bossi e Maltarello, v. Orfane 17.
Catellino Andrea, v. Po 32-34.
Ceaglio Chiaffredo, v. Po 35.
Chiaudano Gio., v. Mazzini 4
Chiusano Gius., v. Maria Vittoria 46
Costa e Oddi, c. S. Maurizio 18.
Crivello e Martini, v. Bava 44.
Fantino L., via Quattro Marzo 7.
Gazzaniga Nic., v. Plana 11 e Ospedale 15.
La Decoratrice (di Gandolfi e Barberis), v. della Zecca 26.
Maina Gius., v. Bogino 8.
Marchisio M., v. Accad. Albertina 3
Marengo Gius., v. Orfane 16.
Monticelli Gio., v. Po 25.
Moretti Pietro, v. Consolata 9.
Negro Luigi, v. S. Pietro in Vincoli 9
Pavesio Carlo, v. Maria Vittoria 34*bis*.
Peretti Gius., v. Botero 11.
Perro M., c. Siccardi 15.
Raposso Carlo, v. S. Domenico 14.
Rosso e Boggio, c. Reg. Margherita 149.
Scavarda Oddone, v. Ospedale 4 *bis*.
Taverna Gio. (Ditta), v. Mercanti 5.
Tosetti Giovanni, v. Scuole 15.
Vassallo Paolo, v. Rossini 26.

Cornici metalliche per « Cartelli réclame ».

Ampala G. e C. succ., gall. Nazionale, ingr. F.
Gessaga Carlo, *rappr.*, v. S. Massimo 8.

Cartelli réclame.

Fabbricanti e disegnatori.

Cantini Eugenio, v. Belvedere 2.
Cometto Giuseppe, v. Garibaldi 3.
De-Amicis Ottavio, v. Vitt. Amedeo 15.
F.I.R.A., c. Reg. Margh. 80 ang v. Rossini.
HOLZAPFEL KARL, *specialità cartelli artistici, oggetti tascabili per réclame*, via Maria Vitt. 40.
MACARIO GIACOMO, v. Venti Sett. 31.
PATARCHI FILIPPO, *negozio* v. Garibaldi 3, *stab.* v. Giacinto Collegno 41.
Pellino G. (Ditta di Carlo Pellino), via Bellezia 7.
Pozzi Virginio, c. Reg. Margherita 230.
Rosina Luigi, v. Napione 8.
SOAVE CAV. GIUSEPPE, v. Urbano Rattazzi 3.
Unione Arti Grafiche su Metalli, già De Paolini, Matossi e C., c. Brescia 9 e 11.

Cartelli in celluloide.

HOLZAPFEL KARL, *specialità cartelli in celluloide*, v. Maria Vitt. 40.
Officina Poligrafica Editrice Subalpina, c. S. Maurizio 65.

Insegne in Cristallo.

F. I. R. A., c. Regina Margherita 80 ang. v. Rossini.
Soave cav. Giuseppe, v. Urbano Rattazzi 3.
Unione Decoratrice Barberis L. *Dirett.*, v. della Zecca 26.

Insegne (*Fabbricanti*).

Aimaretto S., v. Legnano 6.
Barosso G., c. Reg. Margh. 158.
Bertocco G., p. Savoia 5.
Blaffart Gio., c. Cairoli 24.
Bonetti Franc., v. Massena 52.
Borselli G., p. Carlo Em. II, 1.
Bozzolini Carlo, c. Vitt. Em. II, 28.
Cavallo Gius., v. Cernaia 26.
Cubito T., v. S. Giulia acc. al 55.
Cucco Ernesto, c. Reg. Margherita 131.

F.I.R.A. Fabbrica Insegne Reclames Artistiche
Esecuzione di **qualsiasi lavoro a pennello**
Corso Regina Margherita 80, ang. via Rossini

Ferrero Vincenzo, c. Reg. Margherita 138.
Francesia Gio., c. Reg. Margherita 160.
Gallo Gio., v. Venti Settembre 49.
Gattoni Baldassarre, v. S. Fr. da Paola 33.
Marengo Gius., v. Cottolengo rimp. all'1.
Marinone e Treves, v. Silvio Pellico 21.
Martini Biagio, v. Legnano 6.
Melori A., c. Ponte Mosca 23 e c. Napoli 4.
Neirotti Andrea, v. Po 4.
Nobello Gmo (Ditta), v. Nizza 39.
Pochettino e C., c. Reg. Margherita 123.
Ponte Franc., v. Bonzanigo 3 e v. Santa Chiara 45.
Porino Angelo, *fabbrica* str. Orbassano 24, *deposito* c. Vitt. Em. II, 86.
Rosso Adriano (Ditta di Rosso Lorenzo), v. Cavour 17.
Ruspino F., v. S. Anselmo 3.
SOAVE cav. GIUS., v. Urbano Rattazzi 3.
Treves e Marinone, v. Bonafous 5.
Unione Decoratrice, Barberis Luigi *Dirett.*, v. della Zecca 26.
Velatta C., v. delle Scuole 13.
Vogliotti cav. Gio., c. Valentino 24.
Weismann, p. Castello 18.

Smaltatori e ferro smaltato.

Ballada e C., v. Verona 8.
Barelli Alberto, v. Massena 18.
Bertone Dom., c. Castelfidardo 39 ang. v. Cristoforo Colombo (Crocetta).
Binello Gaetano, via Genè 2 e c. Reg. Margherita 112.
Casella frat., c. S. Maurizio 10.
Malacarne Adolfo, v. Marco Polo 29.
Radice Luigi, v. S. Anselmo 40.
Rossi Arturo v. Garibaldi 32 e 34. *stab.* c. Parco 34.
Saccone Gio., v. dei Fiori 47.
Sartorio Gio., stradale di Lanzo 17.
Smaltografia (La) di Zanotto R., v. Valperga Caluso 23, v. Mad. Cristina 63.

Vernici a smalto.

Giuseppe Fassin fu F.sco
FABBRICA VERNICI, COLORI, PENNELLI
TORINO **Via Barbaroux, 10** — Telefono 11-09. —
Specialità **VERNICE SMALTO**
Brillante, inalterabile, idrofuga.

C. FERRARIS
Stabilimento Lungo Po (Vanchiglietta), Telefono 5-36
Helios-Vernice Smalto inalterabile

Rignon Adolfo, via Avigliana 28. Vedi *Annunzi spec.* a pag. 32.
Tacconis e Belgeri, str. di Francia 267 (Pozzo Strada), e v. S. Dalmazzo 15.

Verniciatori.

Angeletti Pietro, v. Bava 8.
Aragno Guido, v. Buniva 11.
Armando Andrea, v. S. Ottavio 15.
Battagliotti e Mondino, v. Rosine 10.
Belmoro e Piglione, v. Stampatori 16.
Beltramo Angelo, c. Vitt. Em. II, 37.
Bosio Gius. Fed., murazzi del Po 29, tra i ponti Vitt. Em. ed Umberto I.
Bosticco G., v. S. Chiara 50.
Buffa Gio., v. Stampatori 10.
Buffa M., v. Ivrea 2.
Caranzani, v. Juvara 21.
Caranzano F., v. S. Domenico 35.
Cerrato Luigi, v. Ormea 10.
Caranzano Ferdin., v. Cibrario 21.
Chiesa Gius., p. Savoia 5.
Costa e Oddi, c. S. Maurizio 18.
Degiorgis Gius., v. Po 21.
Demaria Enr., v. Ormea 17.
DE MARIA cav. GIUSEPPE, via Rossini 10 e 12.
Dovo Franc., ang. v. Bava e Balbo.
Drovetto B., v. dei Fiori 5.
Druetto Gius., v. Montebello 24.
Ferrero Gius., v. Mad. Cristina 123.
F[illegible] Franc., v. Mazzini 10.
F[illegible] Gino, v. Denina 2.
Gazzaniga Nicola, v. Plana 11.
Gherardi Enr., v. dei Mille 48.
Ghersi Natale, v. Volta 3.
Giacone Ambrogio, v. Lanino 4.
Gimelli Ant., v. della Rocca 37.

Giudice Franc., v. Carlo Alberto 27.
Goria G., v. Allioni acc. all'1.
Gorino Mich., v. S. Giulia 21.
Isabella Carlo, v. S. Dalmazzo 7.
Martin e Martini, v. S. Pietro in Vincoli 9.
Massaini Vinc., v. Stampatori 9.
Mautino Ant., v. Cottolengo 7.
Mescola Gaudenzio, v. dei Fiori 18.
Musso G. v. S. Agostino 3.
Pellin Pier, v. Bonzanigo 5.
Ponte Franceseo, v. S. Chiara 45.
Porzio Attilio, v. Baretti 7.
Postiglione Dom., v. Pingone 1.
Ravasso Giacomo, v. Monferrato 18.
Sabbatini Aug., v. Vanchiglia 32 e 33.
Soave cav. Giuseppe, v. Urbano Rattazzi 3.
Tiboldo fratelli, v. S. Quintino 58 e corso Oporto 59.
Tondini Bartol., v. Nizza 94 e 96.
Verra G., v. S. Chiara 22.
Villa Gius., c. Cairoli 10 e 12.
Vogliotti Gio., c. del Valentino 24.

Inceratori e Verniciatori di pavimenti.

Bosio Domenico, v. Carlo Alberto 7.
Baiano Alessandro, v. S. Maria 3.
Bassi Armanno, v. Barbaroux 16.
Boero Gius., v. Genova 2 e Barbaroux 24.
Chiuso Gio., v. Tarino 7.
Comollo Luigi, v. Princ. Amedeo 30.
Garborino Biagio, v. Orfane 8.
Ghersi Natale, v. Volta 3.
Giustetti Camillo, v. Carena 8.
Guglielminotto, v. Maria Vittoria 2.
Guglielmotti Tommaso, v. Botero 7 e Barbaroux 28.
LA FIORENTE, via Carlo Alberto 7 e Princ. Amedeo 12.
Mola Domenico, v. S. Secondo 3.
Rubiano Pietro, v. S. Massimo 8.
Villa Solutore, v. Tarino 11.

Decoratori d'appartamenti.

Alardo V., v. Andrea Doria 8.
Alessandrini Luigi, v. Fucina 8.
Allioli G., v. Po 38.
Andreone e Pavesio, v. Cernaia 30.
Aschieri e C., c. Regina Margh., sponda sinistra del Po prima del Ponte Regina Margherita.
Assandro Carlo, c. Valentino 23.
Avventino Alberto, v. S. Dalmazzo 11.
Barbasso F., v. S. Massimo 14.
Barberis Gio. e Pedoia, v. Papacino 3.
Barbero Gio., v. Massena 19.
Baudino Sec., v. Valperga Caluso 3.
Benedicti Luigi, v. Gaudenzio Ferrari 2.
Beraud Ognissanti, v. S. Dalmazzo 10.
Bertetti Giovanni, v. Villa della Regina 1.
Bijno Gio., v. Bern. Galliari 8.
Bilotti Gius., v. Barbaroux 26.
Bini Rodolfo, p. Vitt. Em. I, 21.
Bini R. e Tommasina V., v. Principe Amedeo 37 e v. Po 34.
Bissatini e Gallotti, v. Quattro Marzo 2.
Boassi Aless., v. Perrone 2.
Boasso cav. Giacomo, v. Garibaldi 3 o strada antica di Rivoli 10.
Bocca Gius., v. Mercanti 17.
Bocchiardi, v. S. Chiara 60.
Boffa, p. Statuto 4.
Bogino Gio., v. Princ. Amedeo 23.
Boglione G., v. Belvedere 11.
Bolla Pasquale, c. Ponte Mosca 14.
Borione fratelli (Ditta di Ferdin. Borione), v. Basilica 9 (vic. Torquato Tasso) e S. Domenico 8 e 10.
Borione Annib. Gio. Ottavio, v. Cibrario 1.
Borione Gius., v. S. Domenico 8-10.
Borione Guglielmo, v. Stampatori 10.
Boussu Enrico, v. S. Dalmazzo 10.
Bozzolini Carlo, c. Vitt. Em. II, 28.
Broccardo, v. Nizza 113.
Bruni, Botta e Rebuffa (Ditta), v. della Rocca 24.
Brusa Luigi, v. Berthollet 14.
Buratti E., v. S. Domenico 17 e Consolata 3.
Calosso Franc., c. Reg. Margherita 5.
Canale, v. della Zecca 43.
Cane Domenico, v. Po 6.
Cane D. e C., v. Franco Bonelli 5.
Capirone Pietro, v. S. Quintino 15.
Carignano Massimo, v. Cottolengo 7.
Casetta Giuseppe, v. Stampatori 10.
Castana Feder., v. S. Chiara 60.
Cavagnolo Annibale, v. Gaud. Ferrari 4.
Cavalla Carlo, v. Sacchi 18.
Ceronetti Guido, v. S. Dom. 15 e Consolata 8
Cerutti Diego, v. Venti Settembre 51.
Chiapasso Paolo, v. Mazzini 38.
Chiastellaro Angelo, v. Ravenna 2.
Chiuso Gio., v. Tarino 7.
Cigna Michele, v. Corte d'Appello 7.
Coda Bonifacio, v. S. Domenico 9.
Coda Gius., v. Stampatori 13.
Comba Ant., v. Ormea 12.
Cornaglia Enrico, v. Carmine 11
Corte Sereno, v. S. Chiara 33.
Crida Enrico, c. Peschiera 43.
Crippa Cesare, p. Vitt. Em. I, 12.
Crivello Vitt. e C., c. Ponte Mosca 47.
De Giorgis Gio., Antonio, v. Donati 1.
Dejna Gius., v. Maria Vitt. 1 e v. Roma 23.
D'Elia Luigi, Mad. v. Cristina 62.
Delleani Lor., Madonna del Pilone 220.
Demarchi Carlo, v. Rosa Govone 11.
Demarchi G., c. Regina Margherita 145.
Destefanis B., v. Stampatori 15.
Dogliotti Augusto, v. Guastalla 14.
Dovana e Tua, v. Mercanti 7.
Dughera Emilio, v. Belvedere 8.
Elia Giorgio, c. Re Umberto 74.
Ferla Quintino, v. Vanchiglia 4.
Ferro Bernardino v. S. Secondo 22.
Foassa frat., v. Accad. Albertina 35.

Fumero Costanzo, p. Vitt. Em. I, 11.
Gabbani frat., v. Maria Vittoria 28.
Gabbani Giuseppe, p. Vitt. Em. I, 13.
Gallo Carlo, v. Napione 32.
Gallo-Selva Delfino, v. S. Maria 3.
Gallotti Carlo, v. Barbaroux 8.
Gardino Ercole, v. Scuole 15.
Garetti e Chiesa, v. Nizza 26.
Gariboldi Angelo, v. Madama Cristina 18.
Gastaldi Gio., v. dei Fiori 13 e Saluzzo 31.
Gastaldo Alfredo, v. S. Donato 16.
Gatta Grazioso, v. Montebello 9.
Gays Carlo, v. Arcivescovado 2.
Giacone Gio., v. Sagliano 2.
Gianotti Pietro, c. Duca di Genova 6.
Gibei frat., v. Montebello 40.
Gillio Enrico, v. Mazzini 2.
Gindro Andr., v. S. Chiara 36 e S. Agost. 30.
Giolitto Gio., v. Baretti 10.
Giura Candido, v. Ormea 15.
Gnifetti Emilio, v. dei Fiori 10.
Gnifetti fratelli, v. Ormea 78.
Grisoglio Carlo, v. Silvio Pellico 22 *bis*.
Guvino Gius., v. Monferrato 4.
Lombardi Ernesto, v. della Zecca 10.
Lorasco Gio., p. Gran Madre di Dio 12.
Maccagno Ernesto, v. Roma 34.
Maciotta Felice, c. Reg. Margherita 98.
Magliano M., v. Saluzzo 30.
Maiocco G. B., succ. Maiocco Franc., via S. Massimo 42.
Martini Luigi, v. Carena 10.
Martinotti Gio., c. Cairoli 20.
Mascarone Paolo, v. S. Giulia 43.
Masinari Ferd., v. Belvedere 6.
Melori A., c. Napoli 4 e c. Ponte Mosca 23.
Merlon S., v. Massena 12.
Meschio Carlo, v. Buniva 9 e S. Ottavio 13.
Minola Natale, v. Orfane 29.
Mossello cav. prof. Lorenzo e nip. Leucio, v. Baretti 36.
Neri Riccardo, v. Gioberti 8.
Pasquero G., v. Princ. Tommaso 50.
Passera frat., v. S. Quintino 23 e Pietro Micca 10.
Passera Celestino, v. Venti Settembre 6.
Peracchione frat., v. Genova 24.
Perincioli S., v. dei Mille 14.
Perrone Guglielmo, p. Em Filiberto 7.
Pezzi Bartol., v. Duchessa Jolanda 8.
Pichetto fratelli, v. Alberto Nota 5.
Pifferi Gottardo, v. Magenta 52.
Pifferi Pietro, v. Assietta 62.
Polano Ant., v. Nizza 76.
Pugno Gio., c. Reg. Margherita 163.
Roggero A., c. Reg. Margh. 124.
Rosso Pietro, v. S. Massimo 49.
Sagliaschi Rocco, v. S. Anselmo 13.
Sala Francesco, v. Baretti 32.
Salza Paolo, c. Brescia 12.
Sassone Franc., v. Princ. Tommaso 37.
Sereno frat., v. S. Agostino 4 e Barbaroux 31
Sereno Gius., v Bava 7.
Sereno L., v. Maria Vittoria 28.
Sereno Luigi, v. Garibaldi 6.
Smeriglio Natale, v. Arcivescovado 2.
Stupenengo Gius., v. dei Mille 7.
Tamburini Cleofe, v. S. Secondo 25.
Thomas e Pedroni, v. S. Franc. Paola 41.
Tiboldo fratelli, via San Quintino 58 e c. Oporto 59.
Tommasina Vittorio, v. Carlo Alberto 36.
Toscani R., v. Carlo Alberto 24.
Trinchero Giacomo, p. S Giovanni 9.
Tua Aless., v. Carlo Alb. 29 e Corte d'App. 7.
Tua Luigi Eugenio, v. Botero 3.
Tua Ottavio, v. Melchior Gioia 11.
Tua, Rossino e Mincotti, v. Roma 30.
Uranio Nicola, v. Bellezia 27.
Vigliani frat. succ Billotti, v. Corte d'App. 4
Vigna Alberto, v. Giulio 12 e v. Porta Palatina 2.
Vigna Giovanni, v. Deposito 11.
Zanone frat., v. S. Domenico 12.
Zocchi Leopoldo, c. Valentino 1.

Tappezzieri.

Agostoni Raffaele, v. Maria Vittoria 45.
Alberganti Paolo e figlio, c. Vinzaglio 9.
Arneodo Eugenio, v. Consolata 4.
Bachi Eugenio, v. Mazzini 7.
Bachi e Treves, v. Carlo Alberto 14.
Barbero Gio., v. S. Maria 3.
Barovero Vinc., v. Cavour 11.
Bertinetti Luigi, v. Rossini 3.
Bertino Bartolomeo, v. Esposizione 33.
Bianchi Franc., v. Pallamaglio 19.
Biassoni Achille, c. Vitt. Em. II, 73.
Bobbio Carlo, v. Po 39.
Boggio Italo, p. S. Giovanni 8.
Bonera Franc., v. Po 39 e v. Bava 1.
Borello Edoardo v. Stampatori, 8 e via Barbaroux 31.
Borra e Bonziglia, v. Maria Vittoria 22 e 24.
Bosco Pietro, v. Perrone 8.
Bosso Pietro, c. Re Umberto 35.
Brosio Gio., v. Chiusella 7 *bis*.
Brini G. Ettore, v. Madama Cristina 26.
Calcia Felice, v. Baretti 3.
Canavesio Gius., ang. vie Princ. Amedeo e Bogino.
Carbone Giulio, v. S. Franc. da Paola 38.
Carrera Giuseppe, v. della Rocca 36.
Cassaz A. Secondo, c. Vitt Em. II, 70
Castellardo Giacinto, p. Solferino 3.
Castelli Gius., v. Manzoni 2.
Castigliano Dom., v. Lagrange 3.
Cavallo Gio., c. Vitt. Em. II, 98.
Cave Andrea, v. Napione 24.
Cellerino Secondo, v della Rocca 9.
Celsa Ferdin. e figli, v. Misericordia 3.
Cerutti Giacomo, v. Bertola 5.
Chiampo Luigi, v. Montebello 38.
Chiappero Carlo, v. S Quintino 25.
Collini Angelo, v. Accad. Albertina 33.
Concina Ottavio, v. S. Donato 25.
Crosio Ernesto, c. S. Maurizio 71.
Defilippi, v. Lamarmora 20.

De Maria cav. Giuseppe, v. Rossini 10 e 12.
Democrito Franc., v. Valeggio 11.
Depetris B., v. Andrea Doria 9
Dughera Emilio, v. Belvedere 8.
Dupraz C. (Ditta), v. S. Chiara 14.
Fabbri Luigi, succ. Castelli, v. Cottolengo 2.
Farello P., p. Statuto 17.
Fassi Luigi, p. Savoia 8.
Ferraris Gio. (ditta di Ferraris figli), via Arsenale 7.
Ferrero Gio., v. Maria Vittoria 51.
Ferrero Tommaso, v. Gioberti 55.
Festa Pietro, c. S. Maurizio acc. al 71.
Fornelli Ant., v. dei Mille 35.
Gallot G. e C., v. Roma 37.
Gamba Carlo, v. della Rocca 2.
Gamba Carlo e figli, v. Catania 18.
Gamba Gio., v. Borgo Dora 49.
Gandiglio Pietro, c. Vinzaglio 11 e 25.
Genti Angelo, v. Garibaldi 40.
Gentina Franc., c. Vinzaglio 23.
Ghiron Marco, v. Lagrange 36.
Gianuzzi frat., v. Massena 50.
Giovine Claudio, v. Accad. Albertina 27.
Givonetti Gius., p. Vitt. Em. I, 1 e 3.
Granaglia Franc., v. S. Chiara 22.
Gravanzola Luigi, v. Goito 16.
Grignani G., via S. Dalmazzo 10.
Grivet Luigi, v. Montevecchio 9
Gros Caterina, v. Belvedere 10.
Gugliermotto Giulio, v. Rosine 12.
Lafleur Giorgio, v. Amedeo Avogadro 20.
Lauro cav. Agostino, v. Maria Vittoria 44 ang. v. Piana.
Loterio Felice, v. Mazzini 37.
Lubatti Batt., c. Vitt. Em. II, 72.
Lucchini frat., v. Madama Cristina 65.
Lucchini Carlo, p. Paleocapa 1.
Lupi Ant., v. Passalacqua 1.
Martinotti cav. Fed. e C., v. Barbaroux 9.
Minola Natale, c. Reg. Margherita 129.
Molinari Angelo, c. S. Maurizio 45.
Molino Franc., v. S. Franc. da Paola 29.
Morano Sebastiano, via Porta Palatina 19.
Moretti Paolo, v. Cavour 20.
Mosca Felice, v. S. Teresa 17.
Nevole Vinc., v. dei Fiori 10.
Niceta Enrico, v. Gioberti 37.
Novena Alessio. v. Botero 10.
Obert Gio., v. S. Massimo 21.
Obertino Giov. v. Barbaroux 20.
Orsini Antonio, v. S Massimo 43.
Ottone Luigi, v. Baretti 18.
Paretto Gabriele, v. Baretti 20
Parusso Guido, v. Princ. Tommaso 39.
Peani G., v. Maria Vittoria 23 e 25.
Perinetti Silvio. c. Re Umberto 7.
Quartara comm. Gius., v. Saluzzo 15 e 23.
Remondino Gio., v. S. Anselmo 4.
Revere Moise, v. Princ. Amedeo 20 *bis*.
Ricchiardi Gio., v. Botero 8.
Ricchiardi G. e Remo C., v. Genova 16 e 18.
Riccò Mauro, angolo v. Barbaroux e vicolo S. Maria.
Richetta Aless. e C., p. Vitt. Em. I, 23.
Ricotti G. e C., c. Castelfidardo 33.
Roggero Marcello, v. Mercanti 19.
Rosa F., v. Biamonti 9.
Rosari S., v. Giulio 20.
Rotti Gius., v. Andrea Provana 3.
Rubatto V. G., c. Vinzaglio 25.
Sandrone Ferd., v. Maria Vitt. 35 e Rosine 8.
Sapetti Gius. (Ditta di Sapetti Carlo), ang. v. Consolata 1 e p. Savoia 1 e 5.
Scavarda Giacomo, v. Lagrange 2 e 5.
Sermenato Gaspare, c. Vercelli 37.
Sicco Michele, c. S. Maurizio 75.
Soragna Felice, v. Gaudenzio Ferrari 2.
Treves Moise, ang. v. Mercanti e Bertola.
Vacca Corrado, v. Cernaia 30.

Vittorio Valabrega
Fabbricante Mobili Artistici e Tappezzerie
DEPOSITO DI VENDITA: Via Princ. Amedeo, 13
Telefono 13-76
Stabilim.: Corso Massimo d'Azeglio, 21
Prima Medaglia d'Oro Espos. Int. Parigi 1900
Grand Prix Milano 1906

Veglio Ant., v. Cavour 3.
Vernazza Franc., v. Alfieri 24 e v. Parini 10
Villata Gius.na, c. Vitt. Em. II, 37.
Vitta e Stroppiana, v. S. Anselmo 13
Zobianco Gius., v. Corte d'Appello 22.

Casse, cassette e Fusti per imballaggio.

Bertasso Gius., v. Duch. Jolanda 14.
Bo Lodovico, v. S. Donato 9.
Calcia G., v. Fucina 16.
Chiappero cav. G. e C., v. Ellero 13 fuori barr. di Nizza).
Cornaglia Antonio, v. Cottolengo 68.
Ferrato Gius., c. Princ. Eugenio 3.
Ferrato M., v. Verolengo 380.
Ferrero C. e D., c. Brescia 21.
Gedda Pietro, v. Priocca 29.
Negro Camillo, v. S. Secondo 66.
Pontoni Pietro, v. Cavour 12.
Prina Michele, via Artisti 29.
Quatroccolo Giacomo, v. Villafranca (barriera S. Paolo).
Stanchino Gio. e Boccardo Gius., v. Bonzanigo 8.
Tidia Edoardo, v. Saluzzo 100.
Vajo, v. Deposito 3.

Truccioli per imballo

Negro Camillo, v. S. Secondo 66.

Persiane e Stores.

Bianco Gio., v. Mad. Crist. 116 e Tiziano 27
Bianco e Moussy, v. Massena 31.
Bozzalla fratelli (di Marina Bozzalla), via S. Teresa 16.
CIGALA, BARBERIS e RUVA Ingg., *rappr. persiane avvolgibili Baumann*, via Bellini 3.

FABBRICA CARTE DA PARATI E PATINATE già Barone Ambrogio e figlio (*Società anonima*) via Alfieri 3, *stab.* c. Vigevano (tra la barr. di Lanzo e quella di Milano entro cinta).
Ferraris cugini e Gibellino, str. Nizza 197.

G. GAJETTI Piazza Solferino, 3 Via Genova, 28
PERSIANE per FINESTRE BALCONI, CHIOSCHI, VERANDE, SERRE, ecc.
GELOSIE AVVOLGIBILI
TREILLAGES - CANCELLATE - STORES TRASPARENTI in tela.
TESSUTI DI COCCO
CASA FONDATA nel 1860
Telefono 2-81
Fornitore delle RR. Case
Municipi - Ferrovie - Opere Pie, ecc.

Marini Luigi, c. Orbassano 40.
RAMELLA LUIGI, v. Bava 33.
Ratti Achille, v. Lanino 2.
Rickler E., c. Palestro 8.
Rosso Giuseppe, c. Vitt. Em. II, 45 e via dei Fiori.
Vacca Carlo, v. Tarino 6.
Varetto Luigi, v. Consolata 5.

Mastice per caldaie a vapore.

Barosi Cinzio ing., c. Siccardi 31.
Berrino Bern., v. Tiziano 46 e v. Bidone 18.
FOA ing. S. MICHELE, c. Oporto 31 *bis*, telef. intercom. 43-91.
MARIETTI ing. e C., str. antica di Rivoli 130 (Pozzo Strada). Vedi *Annunzi spec.* pagg. 15, 21, 22.

Materiali Isolanti
Rivestimenti per bassa ed alta pressione e per Impianti frigoriferi e termosifoni. - Risanamento locali umidi con rivestimenti isolanti speciali.
PLENEO GIUSEPPE
Via Ormea, 141

Raccanelli Carlo, v. Duchessa Jolanda 1.

Reinach Ernesto e C., Milano
Rappr. PEYROT e ROSSIGNOLI, Via Sacchi, 30 - TORINO
Manganio, mastice di manganese per congiunzione di tubazioni a vapore. (V. Annunzio speciale a pag. 40-41

Mastice per vetri.

Albesiano Ang. e figlio. v. Mercanti 4 e 6.
Bertinetti cav. Lor., barr. di Nizza 209.
Raccanelli Carlo e C., v. Duch. Jolanda 1.
Vittone A. di G., c. S. Maurizio 43.

Diamanti per vetrai (taglia-vetri).

Lastre di vetro (*Fabbricanti*).

Albano Macario e C., v. Gaud. Ferrari 11.
HESS BONAMICO e C., Ing., Studio, *Rappr. lastra per sheds " Parasol ,, Brevetto Sèè*, v. Montecuccoli 2.
Il Vetro, Società anon. Ital., v. Chisone 4.
Società anon. Cristall. e Vetrerie riunite (sede Milano), succurs. v. Pisa ang. v. Cagliari.

Specchi, Vetri e Cristalli.

Abrate Gio., v. S. Domenico 47.
Allemandi Italo, v. Andrea Doria 2.
Anfossi Luigi, p. Statuto 9.
Barbero Michele, v. Saluzzo 21.
Bardelli G. Oreste, v. S. Secondo 12.
Beretta Aless., v. Orfane 21.
Bernabè Gio., v. Berthollet 24.
Berta Franc., v. Carlo Alberto 18.
Besozzi coniugi, v. Consolata 11.
Betassa Agost., c. Reg. Margherita 116.
Bocca G. e C., v. Vanchiglia 2.
Bocca Mariano, v. Roma 37 nel cortile.
Bodoira Gio., v. Garibaldi 22 e Orfane 2.
Bonaudo G., v. Garibaldi 3.
Borella Onorato, v. Saluzzo 14.
Borgialli Emilia ved. Segno, v. dei Fiori 34.
Bornengo Gius., v. Bogino 45.
Bosco frat., v. Mazzini acc. al 52.
Bottazzi Gius., v. Venti Sett. 17.
Boyer Edoardo, v. Garibaldi 40.
Bührer e Comp., v. Bern. Galliari 9.
Busso Franc., p. Vitt. Em. I, 20.
Caglieris Gio., v. Morosini 1.
Castellar Pancrazio, v. Consolata 15.
Ceronetti Giovanni, v. Bertola 23
Chiaraviglio Pietro, v. Lagrange 20 *bis* e Cavour 5.
Chiavassa e Bertino, v. Modena 30.
Chiesa Ant., v. Orfane 2.
Cinotti Lorenzo, v. Saluzzo 70.
Clodoveo Pietro, v. S. Chiara 33.
Cugnasco Stefano, v. S. Secondo 22.
Dallo Batt., v. S. Donato 21 *bis*.
Davico Vitt., v. Sant'Agostino 15.
Destefanis Zaverio, v. Juvara 5 *bis*.
Dosio Gio., v. Venti Sett. 43.
Durando Franc., v. Barbaroux 13.
Ferrero Carlo, v. Maria Vittoria 28.

Ferrero Domenico, p. S. Martino 3.
Ferrero Gio., v. Villa Regina 7.
Ferrero Sebast., v. Madama Cristina 24.
Fister Giacomo (Ditta), v. Porta Palat. 16.
Fogliacco Gius., v. Venti Sett. 46.
Fontana Luigi e C., v. Roma, 38, *laborat.* c. Reg. Margherita 159.
Fornaca Antonio, v. Andrea Doria 11.
Franco Andrea, v. Venti Settembre 87.
Franco e Raviola, v. Carlo Alb. 18.
Levi Cesare, v. Corte d'Appello rimp. al 22.
Macario, Albano e C., via Gaud. Ferrari 11.
Manzone Ern., v. Lagrange 40.
Martinelli B., v. S. Donato 58.
Masini Domen., v. Princ. Amedeo 1.
Noli Pietro, v. Lagrange 8.
Noli Vittoria, v. Cernaia 18.
Novarina Secondo, v. Rosine 15.
Orione Gius., v. S. Chiara 15.
Osella Guglielmo, via Nizza 101.
Peani Pietro, v. Don Bosco 19.
Perosino Gius., c. Emilia 4.
Perosino Vinc., v. Goffredo Mameli 14.
Perotti Andrea, v. Montebello 7.

Pietro Presbitero e Figli
Via Roma 18 – Via Mazzini 9
DEPOSITO
Specchi, Cornici, Ovali,
Articoli di fantasia e novità,
Portraits, Incisioni, ecc.

Montorfano e Sanvito Gio., via Pietro Micca 20 *stabilim.* v. Ospedale 35.

Robert Gay e C.a
SEDE: Via Pietro Micca, 6
CASA FILIALE a GENOVA, Via Luccoli p. Maggi.

Roella Felice, v. Basilica 13.
Ronco Gius., v. Esposizione 86.
Sansalvadore Luigi, v. Stampatori 4.
Scala Gius., v. Cagliari 4.
Serra Pietro, v. Genova 6.
Soc. Anon. Vetraria Torinese già Mosca, Lodi e Casalegno, v. Bogino 11 e San Franc. da Paola 6, *succ.* v. Lagrange 8.
Taccini Mario di Edoardo, *rappr.*, v. Porta Palatina 9.
Vietti I., *rappr. la Ditta* Fontana L. e C., v. Roma 38.

Smerigliatura, Molatura ed Argentatura di Vetri e Cristalli

Abrate Gio., v. S. Domenico 47.
Albano e *Soc. Vetraria*, v. Priocca 14.
Albano Macario e C., v. Gaud. Ferrari 11.
Chiavassa e Bertino, v. Modena 30.
Fontana Luigi e C., v. Roma 38, *laborat.* c. Reg. Margherita 159.
Montorfano e Sanvito Gio., *stab.* v. Ospedale 35, *neg.* v. Pietro Micca 20.
Noli Pietro, v. Lagrange 8.
Peyrot e Rossignoli, v. Sacchi 30.
Rama e Levi, v. Don Bosco 92.
Sanvito Gio. e Comp., *stabil.* via Ospedale 35, *neg.* v. Pietro Micca 20.
Serra Pietro, v. Accad. Albertina 27.
Soc. Anon. Vetraria Torinese già Mosca, Lodi e Casalegno, v. Bogino 11 e v. San Franc. da Paola 6, *succ.* v. Lagrange 8.

Smeriglio e mole.

BERNOULLI E CABIBI, p. Solferino 11.
Bongioanni F. e C., v. Saluzzo 20.
Calcagno Virginio, v. Mad. Cristina 1.

G. CAUDANO e C. Piazza Carlo Felice, 8 e 10
Mole smeriglio NASCOS - Pietre India, Arkansas, Belgio, Lorena, Candia per affilare utensili.
Smeriglio in polvere sempre pronto.

FABBRICHE ITAL. DI LIME ED UTENSILI, Cascine Vica (Rivoli), Sartirana Enr., v. Princ. Tommaso 3.
Fiorio Alfonso, v. S. Giobbe 1.
Goffi Giacinto, v. Nizza 31.
PEYROT E ROSSIGNOLI, v. Sacchi 30.

Soc. An. Fonderie Poccardi TORINO Via Cervino, 60-68
Macchine per Mole Smeriglio

SCHÜTTE ALFRED. H., v. Alfieri 4.
Taccini Mario di Edoardo, *rappr.*, v. Porta Palatina 9.

Vetri e Cristallerie.

Fabbricanti.

Arbinolo Gio., v. Fréjus 81.
Cavallo A. G. e C. via Accademia Albertina 25.
Il Vetro (Società Anon.), v. Chisone 4.
Società anon. Cristall. e Vetrerie riunite (sede Milano), succurs. v. Pisa ang. v. Cagliari e c. Regina Margherita 270 e 274.

Ingrosso e dettaglio.

Abrate Gio., v. S. Domenico 47.
Allemandi Italo, v. Roma 43.
Artusio A., già *Il Vetro*, c. Vitt. Em. II, 42.
Astengo Achille, v. S. Secondo 16.
Beltrami Luigi, v. Venti Sett. 58.
BLANC V., v. Biella 8-12. Vedi *Annunzi spec.*, penultima pag. della copertina.
Borella Onorato, v. Saluzzo 14.
Chiotti e Carena, v. Garibaldi 14 e 16.
De Alessi coniugi, v. Nizza 9 e Saluzzo 10.
De Dominicis Ern., v. dei Mille 23.
Fornari Franc., v. Nizza 29.
Fracchia Ant., v. Princ. Amedeo 29.
Franceschini Contini e C., v. Po 27.

Ginori Richard (Soc. Anon.), v. Venti Sett. ang v. Garibaldi.
Gonella G. e C., p. Vitt. Em. I, 5.
Macario, Albano, via Gaud. Ferrari 11 e Cottolengo 150.
Monti G., succ. Morlach, p. S. Carlo 5.
Oddone E. e C., v. Princ. Tommaso 3.
Perotti Andrea, v. Montebello 7.
Pescini Tommaso, v. Mad. Cristina 33.
Rapetti Carlo, v. Bertola 15.
Riva-Vercellotti Ant. e figli, v. Bogino 32.
Robert, Gay e C. (Ditta di Robert Mich., Cavalli Gius e Becchis Gius.) v. P. Micca 6.
Rovera, Zappelli e C., v. Garibaldi 19 ang. v. Genova.
Scaglia Pietro, via Garibaldi 10.
Trabaldo Luigi, v. Orfane 27 e v. Soana 4 (barriera di Milano).
Trivero Carlo, v. Venti Settembre 34.
Vignotti Gio., succ. Bocca, p. Em. Filiberto 4

Bottiglie (*Fabbricanti*).

Allemandi Italo, v. Roma 43.
Diligenti F. e C., *deposito* via Alagna 8 (Barr. di Lanzo).
Il Vetro (*Società Anon.*), v. Chisone 4.

Porcellane, Ceramiche, Terre cotte artistiche, Maioliche, Vasi e Terraglie.

Al Colosseo. frat. Bocconi, v. Po 2.
Astengo Achille, v. S. Secondo 16.

LUIGI BELTRAMI Via 20 Settembre n. 58.
UNICO DEPOSITO IN TORINO
Argento, Alpacca, Nichel Krupp.

Besozzi coniugi, v. Consolata 11.
Boglione Luigi, v. Rosine 6.
Borella Onorato, v. Saluzzo 14.
Braida Ant. fu Gius., v. Giulio 3 *bis*.
Brignone coniugi, v. S. Agostino 26.
Brovetto Gio., ved., v. Ormea acc. al 23.
Bruna Pietro, via Cristoforo Colombo 47.
Carmagnola C., v. S. Donato 14.
Casalegno Gio., p. Em. Filiberto rimp. al 6.
Ceramica Lombarda, c. Valentino 15.

CHIOTTI & CARENA *Via Garibaldi, n. 14 e 16*
Unici rappresentanti in Torino dell'
Argenteria Christofle

Davico Franc., v. Nizza 57.
De Alessi coniugi, v. Nizza 9 e Saluzzo 10.
Domenino Giorgio, p. Eman. Filiberto, *abit.* v. Fiochetto 1.
Fantone Anna, v. Berthollet 17.
Fornaca Antonio, v. Andrea Doria 11.
Fornari Franc., v. Nizza 29.
Fracchia Ant., v. Princ. Amedeo 29.
Garino Mich., v. Reggio 8.

Franceschini, Contini e C.
Via Po, 27 - Telef. intercom. 28-21
Deposito PORCELLANA e MAIOLICA delle migliori fabbriche.

Giaccardo coniugi, p. Vitt. Em. I, 19.
Gonella G. e C., p. Vitt. Em. I, 5.
Locatelli Felice, p. Paleocapa 2.
Lorea Giov., p. S. Carlo 6.
Malandrone A., p. Statuto 8.

MANIFATTURA DI SIGNA
Terre cotte artistiche e decorative
Tiene un solo deposito in
Torino. Via Accad. Albertina, 5
DIFFIDARE DELLE IMITAZIONI

Manifatt. di Signa, Schiavetto Elisa, *rappr.*, v. Accad. Albertina 5.
Masoero Carlo, p. Gran Madre 14.
Mazzia Fr., v. Mazzini 24.
Monti G. succ. Morlach, p. S. Carlo 5.
Naj Croselli, v. Bernard. Galliari 19.
Pautasso Gius., c. Vinzaglio 7.
Pejretti Matteo, v. S. Donato 1.
Porporato Leopoldo, v. Basilica 2.
Rapetti Carlo, v. Bertola 15.
Riva-Vercellotti Alfr., p. Mad. Cristina 4.
Riva-Vercellotti Ant. e figli, v. Bogino 32.

ROBERT, GAY e C.a
Sede: Via Pietro Micca, 6.
Casa Filiale a Genova, Via Luccoli p. Maggi

Rovei Maurizio, c. Vitt. Eman. II, 57.
Rovera, Zappelli e C., v. Garibaldi 19.
Scaglia Pietro, v. Garibaldi 10.

Telef. 13-60
Società Ceramica RICHARD GINORI
Ang. Via XX Settembre e Via Garibaldi
Porcellane e Maioliche artistiche e di uso comune

TOGNACCA e GIGLIO-TOS, *articoli giapponesi*, v. Pietro Micca 10.
Trabaldo Luigi, v. Orfane 27 e Soana 4 (barr. di Milano).
Trivero Carlo, v. Venti Sett. 34.
Vassallo ved. e figlio, v. Milano, accanto al Palazzo di Città.
Vignotti Gio. succ. Bocca, p. Em. Filib. 4.

Oggetti artistici.

Ausonia-Ars, v. Arsenale 36.
Vaccari Mario, v. Po 47.

Ristauratori in Ceramiche.

Pallardi frat., c. Cairoli 22.

Agronomi.

Caretta Gius. di Enr., v. Ospedale 14
Daniele Adolfo, str. di Superga 22.

Semenze.

Berlaita Gius., v. Borgo Dora 33.
Bertoglio Ang ved. Tirone, v. Garibaldi 45.
Burdin Maggiore (Ditta), v. Lagrange 39.
Cavassa Ant., v. S. Tommaso 4.
Dettoni e Quassolo, v. Andrea Doria 5.
Lana Giorgina ved. Pich, v. Ospedale 9.
Radaelli G. ed I., c. Sommeiller 9.
Roda cav. uff. Gius., v. Cibrario 67.
Valerio Agostino (ved. di), p. Paleocapa 2. *stabil.* str. Stupinigi 632.

Orticoltori e Giardinieri.

Ballor ved. e figli, v. Nizza 76 e rimp. all'1.
Ballor-Rovey, v. Ormea 20.
Benedetto Pietro, v. Alpignano 8.
Besson Prudente e figlio, str. Francia 43.
Brunetti Ant., v. Vicenza 39.
Burdin Maggiore (Ditta), v. Leonardo da Vinci 5.
Busso Gius., v. Catania 44, *banco* p. Emanuele Filiberto.
Camandona frat., v. Montanaro 48 (barr.) Milano-Maddalene), chiosco 3 cimiter
Caretta Gius. di Enrico, v. Ospedale 14.
Corino Gio., v. Cibrario 11 *bis*.
Dominici Luigi, barr. di Orbassano, villa Bogetti, dietro chiesa Crocetta.
Farina Gio., c. Vitt. Em. II, 96.
Ferrero G., v. dei Fiori 62.
Franchino Gio., v. Saluzzo 104.
Gazzera Rabino Anna, v. Moncalieri 47.
Giacomasso V., v. Leynì 28 (barriera di Milano), succ. p. Em. Filiberto.
Gullino Benedetto c. Oporto 2.
Morardo Mich., str. S. Margh. (villa Nasi).
Neirotti Gius., v. Moncalieri 58 e piazza Palazzo Città rimp. al 5.
Panetto Luigi, c. Orbassano 21.
Pignatta Gius., p. Gran Madre di Dio 12.
Radaelli G. ed I., c. Sommeiller 9.
Roda frat. fu Gius., via Cibrario 67.
Rosso Margherita, v. Madama Cristina 2.
Sonetto Franc., str. di Francia (Tesoriera).
Tione Pietro e figli, v. S. Franc. Paola 26 *bis* e v. Ospedale 26.
Vacchino Pietro, v. S. Secondo 4.
Valerio Agostino (ved. di), p. Paleocapa 2, *stabil.* str. Stupinigi 632.
Vesco Prospero e figli, c. Vinzaglio angolo c. Bardonecchia.

Fioraie e Fiorai.

Actis-Dana (Ditta di Bourlot Giuseppina), p. S. Carlo 2.
Amborno Gio., p. Vitt. Em. I rimpetto al 4.
Andriano-Cicchetti Marietta, via Pietro Micca 10 e Monte di Pietà.
Asinari Vittoria, c. Vitt. Em. II, 78.
Ballor ved. e figli, v. Nizza 76 e rimp. all'1.
Baretta Emma, p. Eman. Filiberto.
Barone Giovanni, v. Sacchi 20.
Bedoni Teresa, p. S. Carlo rimp. all'1.
Bello Giuseppina, v. Palazzo Città 15.
Berlaita Annetta, p. Carlo Felice 1.
Bianco Franc., v. Ospedale 11.
Boella coniugi, v. Po 28.
Bona C., v. Accad. delle Scienze 2.
Busso Gius., v. Catania 44 e p. Em. Filib.
Bussone Francesca, v. Po rimpetto al 26.
Cavagnone Natalina, c. Regina Margherita ang. Ponte Rossini.
Cavalleri Angela, p. Vitt. Eman. I, 3.
Chiantore Gius.na, c. Vitt. Em. 57.
Coraglia Rosa, v. Reggio 8.
Corigliano Emilia, v. Mazzini 50.
Corino Vittoria, p Pal. di Città 1 (portici).
Data Felicita, v. Lagrange 35.
Demichelis Ernesta, p. S. Carlo 11.
Dulbecco Gerol., v. Fiochetto 1.
Ferrero Giuseppa, v. Garibaldi 33.
Gamba Gius.na, v. Accad. delle Scienze 2.
Gatti Teresa, v. Giulio 27.
Gay, v. Nizza rimp. all'11.
Giacomasso Vitt., v. Leynì 28 e p. Em. Filib.
Giovanelli Emilia, v. Sacchi rimp. al 2.
Giovanelli Orsola, v. Massena 28.
Gribaudo M., v. Cernaia rimp. al 38.
Grosso Maria, p. Em. Filiberto.
Malaspina Teresina, c. Vitt. Em. II, 66.
Marcya Demichelis Eugenia, v. Po 12.
Mariani Gius., v. Po 35.
Morel Giuseppina, v. Torquato Tasso 3.
Muzio Carolina, v. Carlo Alberto 33.
Navareux Busso Margh., v. Venti Sett. 64.
Neirotti E., v. Venti Sett. 69.
Neirotti Giuseppe, v. Mazzini 21.
Olivero, v. Pietro Micca 20.
Pennoncelli Rosa, c. Reg. Margherita 78.
Revelli Maria, v. S. Teresa 13.
Roba E., v. Vanchiglia 36 *bis*.
Roberto sorelle, v. Orfane 16.
Roccato sorelle, v. Po 36.
Roffino Giovanna, v. Nizza rimpetto al 13.
Rosso Margherita, v. Mad. Cristina 2.
Rovey Gabriella, c. Vitt. Em. II, rimp. al 57.
Suvino M., v. Po 4.
Tagliaferro Maria in Costamagna, corso Vitt. Em. II, 98.
Thezè M. B., p. Gran Madre di Dio 10.
Tocca Giovanna, rimp. Cimitero (chiosco 5).
Valerio, rimp. Cimitero (chiosco 6).
Vanzetti Caterina, v. Sacchi 48.
Zucchetti Carolina, c. Vitt. Em. II, 44.

Corone mortuarie.

Aprile Fort., già Massola, *fabbr.* v. Roma 7.
Bosio Teresa, v. Garibaldi 44.
Calosso Seraf. ang. v. Garibaldi e Venti Sett.
Castiglioni frat., v. Pietro Micca 2.
Castiglioni A., v. Nizza 137.
Grosso Emanuele, p. Em. Filiberto 18.
Revelli Maria, v. S. Teresa 13.
Roberto sorelle, v. Orfane 16.
Rosso Pietro, c. Duca di Genova 18.
Società Anon. Industrie Metallurgiche, via Valprato oltre barr. di Milano.

Piume e Fiori artificiali.

Algostino Rita, v. Cavour 12.
Avalle sorelle, v. Basilica 2.
Bajardo Carlo, v. Roma 14, p. 1.
Besson e Mosso, v. Garibaldi 6.
Bona C., v. Accad. delle Scienze 2.
Bonino L. fu Felice, v. Garibaldi 9.
Bosio Gius., v. S. Teresa 14.
Bronzo Dina e C., gall. Subalpina.
Calandra C., v. Venti Sett. 43.
Calosso Seraf., ang. v. Garibaldi e Venti Sett.
Camusso Anna, v. Princ. Amedeo 25
Chareun Bona, v. Accad. delle Scienze 2.
Colomba Gius., v. Bertola 1.
Dassano Luigia, v. Massena 14.
Del Vento Teresa, c. Vitt. Em. II, 39.
Faccio Pietro, p. Savoia 4.
Fusetti Francesca, v. Venti Settembre 62.
Gallo Antonietta, v. S. Secondo 12.
Guastalla Elena, v. Carlo Alberto 6.
Lagori M., v. Milano 10.
Locatelli L., v. Garib. 5, p. 1. e Venti Sett. 70
Lombard Ern., v. Roma 23.
Mayer Giulio, v. Roma 30.
Paleari I., p. Castello 16, p. 1.
Panante sorelle, v. Roma 11, p. 2.
Piolatto Enrico, p. Castello 22, p. 4.
Pistamiglio ved., v. Ospedale 10.
Prochet Luigi, v. Garibaldi 38.
Quaranta, sorelle, v. Venti Sett. 4.
Rosso Pietro, c. Duca di Genova 18.
Thezè M. B., p. Gran Madre di Dio 10.
Torta fratelli, v. Roma 23.
Vauthier Teresa, v. S. Agostino.
Viora Margherita, v. Accad. Albertina 38

Pennacchi e Spolverini.

Fabbricanti.

Bajardo Carlo, v. Roma 14.
Forgia Alfredo, v. Milano 12.
Grandis Petronilla ved. Bosio, c. Regina Margherita 142.
Martini Ernesto, v. S. Anselmo 33 e 35.
Vigna E., c. Vitt. Em. II, 86

Imbalsamatori-Naturalisti.

Bainotti Carlo, p. Corpus Domini.
Cattro Gius. (Venaria Reale).
Panizzi cav. A. Nicolò, v. Mad. Cristina 33.

Librai-Editori.

Arneodo cav. Giacomo, v. Torquato Tasso 5.
Bocca fratelli, v. Carlo Alberto 3.
Botta (eredi), v. Carmine 29.
Brero, succ. P. Marietti, v. Po 11.
Casanova Franc. e C., ang. v. Accademia delle Scienze e Finanze.
Case Editrici Italiane. Cordier e C., *rappr.*, v. Bertola 2.
Clausen Carlo (Hans Rinck succ.), v. Po 11.
Crudo C. e C. v. S. Franc. da Paola 11.
Fiandesio frat. e C., v. Princ. Amedeo 28.
Istit. Geograf. De-Agostini, v. Lagrange 2.
Lattes S. e C., v. Garibaldi 3.
Lavagnolo Giacomo, v. Gioberti 14.
Libreria Editrice S. Giuseppe, Collegio degli Artigianelli, c. Palestro 14.
Libreria Internaz. Editr., Pasta Carlo, via Roma 30
Libreria Politecnica ed Universit., di I. Assarotti e A. Perotti, v. S. Franc. Paola 36.
Libreria Salesiana, v. Cottolengo 32.

Casa Editrice
ERMANNO LOESCHER
di SOFIA RAUCHENEGGER in GRAF
Vedova LOESCHER
Corso Vinzaglio, n. 17
Via Vittorio Amedeo II, 18

Marietti Giacinto, v. Maria Vittoria 56.
Marietti Pietro (Ditta di Marietti Consolato), v. Legnano 23.
Mina Mario, *rappresent. Società Editrice. Sonzogno*, v. Finanze (vic. del Teatro).
Molfese ing. Gerardo, v. della Zecca 10.
Origlia Natale (di F. G. Origlia), via Garibaldi 18.

PARAVIA G.B. e Comp.
(Figli di I. Vigliardi-Paravia)
Vie Garibaldi, 23 e Arsenale, 29
Specialità
PUBBLICAZIONI SCOLASTICHE
Carte geografiche murali ed in rilievo
GLOBI-LAVAGNE
MATERIALE PER GIARDINI D'INFANZIA

Petrini G. B. di Gallizio cav. Gio., via Garibaldi 15, *abitaz.* v. Po 28.
Pozzo fratelli, v. Amerigo Vespuccci angolo v. Cassini.
Pugni Luigi, presso Guassone e Mattirolo, v. S. Teresa 12.
Rosenberg e Sellier, v. Maria Vittoria 18.
Scioldo Grato, ⊜ e ✻, v. Ponza 1.
Società Editrice Libraria di Milano, v. Carlo Alb. 5, Bolens G. B. *rappr.*, v. Cavour 14.
Società Tipogr. Editr. Naz., v. Nizza 147-49.
Società Torinese Grandi Edizioni Popolari, c. Oporto 2.
Speirani G., p. S. Giovanni 9.
Treves frat. *filiale*, v. S. Teresa 6.
Unione Tipografico-Editrice Torinese, corso Raffaello 28.
Vallardi dott. Franc., v. Princ. Amedeo 14.

Librai.

Anderis A., v. Finanze 2.
Arneodo cav. Giacomo, v. Torquato Tasso 5.
Avalle Ernestina, v. Mad. Cristina 37.
Bertuti Gio. Batt., v. Garibaldi 18.
Boccardi L., c. Vitt. Em. II, 67.
Bottoli Zenobia, v. Mazzini 38.
Bourlot fratelli, p. S. Carlo 2.
Bourlot Carlo, v. Po rimp. al 52.
Cagliero Stef., v. Venti Sett. 79.
Conte Giusto, p. S. Carlo 10.
Faustinelli G. v. Po 10.
Gagliasso Maria, c. Vittorio Em. II, 65.
Genta Enrico, v. Beaumont 4.
Ghione Natale, v. Viotti 9.
Libreria Antiquaria, Schoder G., v. Maria Vittoria 17.
Libreria Cattolica, v. Venti Sett. 79.
Libreria Dante, v. Mad. Cristina 45, angolo v. Bourdin.
Libreria Internaz. Pasta Carlo, v. Roma 30.
Libreria Il Risveglio, v. Passalacqua 10*bis*.
Libreria Sacra Famiglia, Bottini cav. Francesco v. Lagrange 29.
Libreria di Sport di Chapuis A., p. Vittorio Eman. I, 1.
Libreria Salesiana, v. Cottolengo 32.
Lupotto Evangelina, v. Garibaldi 6.
Magliano Tomm., p. Carlo Felice 7.
Mariani Gius., v. Po 35.
Massaia Sebast., v. Principe Amedeo 26 e p. Carlo Em. II, 3.
PARAVIA G. B. e COMP. (Figli di I. Vigliardi Paravia), *specialità pubblicazioni scolastiche*, vie Garibaldi 21-23, telef. 10-82, ed Arsenale 29, telef. 1-42.
Pavesio Cesare fu Luigi, v. S. Massimo 33.
Pregliasco coniugi, v. Princ. Amedeo 51.
Scrova e Ferrero, v. Accad. Albertina 26.
Società Battista, v. Passalacqua acc. al 12.
Tappi Clemente, via Garibaldi 20.
Tesio Vittoria, v. Mad. Cristina 28.

Libreria Internazionale
FRATELLI TREVES
Via Venti Settembre, ang. via S. Teresa

Verro G. B., p. Carlo Felice rimp. all'1.

Rivenditori di libri e giornali.

Chioschi.

I segnati con * sono municipali.

Anderis A., v. Finanze 2.
Aschieri, Guassone e Mattirolo, v. Venti Settembre 49 e S. Teresa 12.
Maina Domenico, v. Assarotti rimp. al 2.
Muletti Caterina, v. Roma 23.
*Piazza Carignano, Forno Innocenza.
* » Carlo Em. II, Dematteis Gio. Batt.
* » Carlo Felice lato Caffè Ligure, Cerallo Maddalena.
* » Castello ang. v. Garibaldi, Ceria Gio^a^
* » Castello ang. v. Roma, Aprà Annetta
» Castello ang. v. Viotti, Armengia Gius.
* » Castello ang. v. Po, Brunotto Nicola.
* » Eman. Filiberto ang. v. Milano, Viberti Rosa.
* » Em. Filiberto ang. c. Ponte Mosca, Ferrando Marengo Lucia.
* » Gran Madre di Dio, Griglië Ang.
* » Mad. Cristina, Arbuffo Antonio.
* » Maria Teresa, Giaretti Marcellino.
* » Barr. Nizza, Bussolini Giuseppe.
* » Nizza, Cherio Andrea.
* » S. Carlo ang. v. S. Teresa, Monticone Giuseppe.
* » S. Carlo ang. via Ospedale, Fava Antonietta nata Gatti.
* » Savoia, Somalvico Maria.
* » Solferino, Olivero Vincenzo.
* » Statuto ang. c. Principe Oddone, Pavarone Giovanni.
*Via Carlo Alberto e Andrea Doria, Sacco Carolina.
* » Cernaia presso Giard. Lamarmora, Bruni Ernesto.
* » Garibaldi ang. c. Palestro, Testa Adele ved. Martinetti.
* » Nizza ang. v. Baretti, Barattero Monica
* » Nizza ang. c. Sommellier, Paccagnella Samuele.
*Corso Ponte Mosca presso il 29, Battaglino Giuseppe.
* » Ponte Mosca, rimp. staz. Ferrovia-Ciriè-Lanzo, Mossotto Giovanni.
*Via Quattro Marzo, edificio Bagni Popolari, Minetti Gio.
*Corso Castelfidardo ang. c. Vitt. Em. II, Veragnes-Bertoldo Rosa.

LA Domenica dei Fanciulli
Direttrice: LUISA SCLAVERANO MAESTRA
Valenti Collaboratori
GIORNALE SETTIMANALE ILLUSTRATO A COLORI
per le Famiglie, per le Scuole, pei Fanciulli e per gli Adolescenti
Abbonamento annuo L. 5. Numeri di saggio a richiesta. Numero separato Cent. 10.
Presso la Ditta G. B. PARAVIA e C., vie Garibaldi 21-23 e Arsenale 29.

*Corso Dante ang. v. Madama Cristina, Mussatto Angela.
* » Oporto e Re Umberto, Rocco coniugi.
* » Princ. Oddone ang. v. Gius. Grassi. Boeri Carlo Alberto.
* » Regina Margherita ang. v. Orfane, Rossetti Giuseppina.
» Regina Margherita rimp. al 162, Serra Filippo.
* » Re Umberto ang. c. Duca Genova, Coriasso-Piatti Giuseppina.
» Re Umberto rimpetto al 48, Biei Gio.
* » Siccardi quasi rimp. al 37, Chiosso Gaspare.
» S. Maurizio ang. v. Vanchiglia, Tessa Giacinta.
» Sommeiller ang. viale Stupinigi, Massaia Eugenio.
» Valentino ang. v. Mad. Cristina, Bolmida Caterina.
* » Vinzaglio ang. c. Oporto, Torrengo Luigi.
* » Vitt. Eman. II, ang. v. S. Anselmo, Legora Virginia.
* » Vitt. Eman. II, ang. v. S. Massimo, Costa Michele.
* » Vitt. Em. II ang. c. Re Umberto, Celoria Giuseppe.
* » Vitt. Em. II (oltre Po) ang. str. Moncalieri, Robiolio-Torello Caterina.
*Barriera di Lanzo, Guabello Ilario.
*Stradale di Francia ang. via Principi d'Acaja, Sclaverano Luigi.
*Corso Firenze ang. v. Reggio, Caldana Palma Cecilia.
* » Reg. Margh., Teatro Torinese, Fulugonio Gaetano.

Botteghe.

Alasia Bartolomeo, v. S. Domenico 8 e 10.
Alcor Barili Ang., c. S Martino acc. al 7.
Ascheri Giuseppe, gall. Umberto I.
Barolo Anna, v. Gioberti 60.
Bava coniugi, v. Cavour 6.
Bellini Veronica, v. S. Giulia acc. al 57.
Berardi Caterina, v. Pastrengo 3 *bis*.
Bertagnini Abelardo, v. Baretti 7.
Biei Gio., c. Re Umberto 42 e rimp. al 48.
Bussolino Gius., v. Mad. Cristina 89.
Camandona Angelo, v. S. Giulia rimp. al 41.
Cariolato Rosa, v. Antonio Fontanesi 23.
Catelino Antonia, v. S. Agostino 6.
Chiappello Ant., v. Mad. Cristina rimp. 73.
Cossi Isnelde, v. Ormea 31.
Demaria ved., v. Botero 1.
Depaoli Luigia, v. Bernardino Galliari 22.
Donadio Angela, v. S. Tommaso 7.
Elia Giacomo, v. Monferrato 7.
Fantino Angelo, v. Mad. Cristina 24.
Gabriele Emma, v. Porta Palatina 17.
Gaibino Margh., v. Arsenale 34.
Garbiglia Giulia, v. Orfane 25.
Giordani Zeffiro, v. Cernaia 28
Margherio Franc., v. Cernaia 32.
Marmo Maria, v. Cavour 17.
Mautino Camillo, v. Venti Settembre 20.
Mautino Carlo, v. Garibaldi 24.
Migliotti Cesarina, v. S. Dalmazzo 3.
Molino Lucia, v Cernaia 46.
Morre sorelle, v. Vanchiglia 21.
Mortarotti Margh., v. S. Chiara 16.
Muletti C., v. Roma 23.
Oggero Renata, v. Mazzini 48.
Pipino Maurizio, v. Accad. Albert. 32.
Prada Cesare, c. Vitt. Em. II, 102.
Prada Daniele, c. Vitt. Em. II rimp. al 98.
Raballo Lor., v. Napione 45.
Reineri Vinc., v. Berthollet 16.
Roccati Ant., c. Vinzaglio 21.
Rossi Delfina, v. S. Secondo 20.
Sacchero ved. e C., v. S. Donato 30.
Strocchio, v. Mad. Cristina 58.
Varesio Cipriano, v. Sacchi 40.

Banchi.

Abrate Margh., v. Nizza ang. c. Raffaello.
Aivaldi Gius., v. Po rimp. al 10.
Amelotti Regina, v. Cernaia rimp. al 18.
Baione Anna, p. Castello 25.
Bellotti Vittoria, v. Massena 3.
Boeri Gio., v. Nizza rimp. al 17.
Bonettini Giulietta, p. Carlo Felice 8.
Bono Marianna, c. Vitt. Em. II rimpetto 58.
Bussolino G., p. barr. di Nizza.
Casalegno Anna, ang. c. S. Maurizio e v. Tarino.
Cavalleri, v. Po rimp. al 16
Cerallo Maddalena, p. Carlo Felice 9.
Cerutti Gius., v. Nizza rimp. al 5.
Chiosso Gaspare, ang. c. Siccardi e Vitt. Em.
Ciarmelli Gius., v. Lagrange 20.
Cibrario Clemente, v. Cernaia rimp. al 16.
De Giacomi Caterina, p. Statuto angolo v. Garibaldi.
Demaria Gio., v. Milano 2.
Falco Giacomo, v. S. Teresa 14.
Fornari Maria, c. Vitt Em. II rimp. al 57.
Galliano Gius.na, ang. v. Po e S. Massimo.
Galzelva ved., v. Nizza ang. c. Vitt. Em. II.
Gatti Massimo, v. Garibaldi 59.
Leva Vittorio, v. Garibaldi 44.
Lomagno Lucia, p. Statuto 14.
Maina Marianna, p. Statuto 15.
Mainero Carlo, v. Pietro Micca 20.
Ogliengo Clementina, ang. c. Vitt. Em. II e v. Lagrange.
Pavesio Caterina, p. Statuto 16.
Peracchione Rosa, c. Vitt. Em. II rimp. 73.
Repossi Pietro, v. Nizza rimp. all'11.
Ribero Michele, v. Basilica ang. p. S. Gio.
Ricchiardino Raimondo, angolo v. Po e p. Vitt. Em. I, 2.
Rossi Guido, v. Po ang. v. Accad. Albert.
Rossini sorelle, Staz. Porta Susa (atrio).
Sisto Marianna, v. Sacchi angolo corso Duca Genova.
Varetto Teresa, v. Po 6.
Zonca Luigi, v. Po 23.

Imprese di pubblicità.

HAASENSTEIN & VOGLER

Piazza S. Carlo, Via Santa Teresa, 2

ESCLUSIVI CONCESSIONARI

degli **ANNUNZI** e **RÉCLAMES**

sui seguenti giornali:

La Stampa	di TORINO
Gazzetta del Popolo . .	di ,,
Popolo della Domenica .	di ,,
Pasquino	di ,,
Corriere della Sera . . .	di MILANO
Secolo	di ,,
Il Sole	di ,,
Perseveranza	di ,,
La Nazione	di FIRENZE
Il Fieramosca	di ,,
Nuovo Giornale	di ,,
Il Mattino	di NAPOLI
Pungolo	di ,,
La Tribuna	di ROMA
Il Messaggero	di ,,
L'Adriatico	di VENEZIA
La Gazzetta di Venezia .	di ,,
La Difesa	di ,,
Il Caffaro	di GENOVA
Il Secolo XIX	di ,,
Il Cittadino	di ,,
L'Ora.	di PALERMO
Resto del Carlino . . .	di BOLOGNA
L'Avvenire	di ,,
Il Berico	di VICENZA

Guida di Torino

(G. MARZORATI)

☛ *Si ricevono avvisi per qualsiasi giornale del Mondo senza aumento di Tariffa.*

Benedetto G., v. Ospedale 5.
Borzoni A. D., v. Parini 15.
Borzoni Adolfo e C., v. Montebello 19.
Bruno Modesto, v. Barbaroux 37.
Calvi Luigi, p. Vitt. Em. I, 10.
Casanova Giuseppe, v. Cavour 5.
Cucco Ernesto, c. Reg. Margherita 131
Ferrovie dello Stato. Pubblicità nelle stazioni e nei treni, v. Sacchi 13.
Ghersi Gio., v. S. Secondo 7.
Internatio, Società, v. Pietro Micca 6.
Levi Adolfo, v. Maria Vittoria 26.
Massarani G. e C., v. Tarino 10.
Massaro Michele, gall. Umberto I.
Mina Mario Luigi, vicolo del Teatro 2.
Minetto cav. Carlo, v. Pietro Micca 4.
Motta Alessandro, v. S. Franc. Paola 18.
Servizio Municipale affissioni, v. Bellezia 4, piano terr. Giorni feriali dalle 9 alle 19, giorni festivi dalle 9 alle 12.
Società Corriere Italiano, Emanuel A. N. *direttore*, v. Pietro Micca 4.
Sorasio Ettore, v. Assarotti 8.

IMPRESA INTERNAZ.LE PUBBLICITÀ ed AFFISSIONI

P. VOGLIOTTI & C.

TORINO, via Carlo Alb., 7 e via Princ. Amedeo, 12

Pubblicità sulle ferrovie secondarie ed affissioni in tutto il mondo.

Affissatori.

Geremia Stefano, v. Venti Sett.
Servizio municipale, v. Bellezia 4.

Gabinetti pubblici di scritturazione e di réclame.

Fino Davide, v. Princ. Amedeo 10 (interno all'ufficio centrale Poste e Telegrafi).
Polidori Aless., Stazione P. N., lato arrivi.

Abbonamenti alla lettura.

BRERO succ. MARIETTI, *libr. editr.*, v. Po 11.
LATTES S. e C., v. Garibaldi 3.
Pasta Carlo v. Roma 30.
Pavesio Cesare fu Luigi, v. S. Massimo 33.
Treves fratelli, v. S. Teresa 6.

Foriere della Real Corte

per la nobiltà di Torino.

Falco G. B., v. della Rocca 21.

Uffici di partecipazioni.

Falco G. B., v. della Rocca 21.
Riaudi Carlo, v. Palazzo di Città 7.

Tipografie.

Amico Clementina, p. Carlo Em. II, 8.
Arneodo cav. Giacomo, v. Torquato Tasso 5.
Artale Matteo, v. Ospedale 8.
Artigianelli (Collegio degli), c. Palestro 14.
Baravalle cug. e Falconieri, v. Garibaldi 53 e Cittadella 14.
Biamino Alessandro, v. Orm a 71.
Boella e Pavignano, v. S. Franc. da Paola 6.
Bona Adolfo e C., v. Ormea 116.
BONA VINCENZO, di Bona comm. Carlo Eman., v. Ospedale 3.
Bonis e Rossi, ang. v. Giulio e v. Consolata.
Bono Emilio, str. S. Paolo 12.
Borzoni Adolfo e C., v. Montebello 19.
Bosio Serafino, v. Napione 49.
Botta (eredi), v. del Carmine 29.
Briscioli V. M., c. Princ. Oddone 14.
Cajelli Fea e C., v. della Cittadella 6 e Garibaldi 45.
Caronno Paolo, p. S. Giovanni 9.
Cassone cav. Gio. U., succ. a Candeletti, v. della Zecca 11, *abit.* v. S. Giulia 45.

Celanza Pietro e C. (Ditta), v. Garibaldi 33.
Conte P. (Ditta di Levi Alberto ed Ettore), v. Magenta 9.
Delgrosso Luigi, v. Roma 30.
Delsignore Giulio, v. S. Massimo 31.
Denina Edoardo, v. Carlo Alb. 18.
Derossi G. (Ditta di Derossi Angiolina), v. Rossini 12.
Festa L. e C., v. Goito 12 e Bern. Galliari 4*bis*
Galleani Carlo, v. Princ. Amedeo 13.
Gazzetta del Popolo, v. Quattro Marzo 12.
Gazzetta di Torino, v. S. Anselmo 1.
Gerbone Pietro, v. Gaudenzio Ferrari 3.
Giani Pietro (Ditta), c. Vitt. Em. II, 62.
Gianolio E., v. Cuneo 9.
Gioia Ant., v. S. Ottavio 17.

Colorificio E. T. GLEITSMANN
TORINO, Barriera di Nizza, *Telef.* 14-33
Fabbrica di Neri e Colori per tutte le Arti Grafiche - Vernici garantite di puro Olio di lino - Pasta da rulli marca *Sassonia* - Bronzi in polvere - Nastri e Feltri - Molettoni - Carta trasporto, ecc.
Specialità: Lacche sopraffine insuperabili
Colori resistenti

Grand-Didier e Comp., v. Ospedale 18.
Gussoni Mario, v. Galliari 5 e Goito 9.
La Stampa, v. Davide Bertolotti 1.
Legale di Cornaglia Maria ved. Cavallo, v. Cibrario ang. V. Balbis.
Levi frat., v. Corte d'Appello 7.
Maina Domenico, v. Assarotti rimp. al 2.
Marengo e Gajet, v. S. Massimo 38.
MARIETTI EMILIO, v. Maria Vitt. 58.
Marietti Pietro (di Marietti Consolato), v. Legnano 23.
Massarani G. e C., v. Tarino 10.
Massaro Michele, gall. Umberto I.
Massaro Maur., v. Bogino 17.
MAURER, TORTA e PECCO (Soc. in accom.), v. Cottolengo ang. v. Biella.
Mellano Isnardi G., v. Carlo Alb. 28.
Monetti Luigi, v. Genova 3.
Montrucchio Gius., c. S. Maurizio 71.
Nota Gius., v. Princ. Tommaso 3.
Officine Grafiche, Ambrosio Bianchi e C., v. Montebello 21.
Officina Poligrafica Editrice Subalpina, c. S. Maurizio 65.
Olivero Gius., ang. v. Accademia Albertina e Des Ambrois.
Panelli U., v. S. Chiara 60.
Panizza Angelo (di B. e P. Panizza frat.), viale Stupinigi 24.

PARAVIA G. B. e C.
Via Arsenale N. 29
TELEFONO N° 142
Lavori Commerciali
Prezzi moderatissimi

Paret Felice, v. Barbaroux 28.
Paris Gio., v. Urbano Rattazzi 5.
Pianca Edoardo fu Pietro, gall. Nazionale.
Pizzato Romeo, p. Statuto 5.
Ponzone A., v. S. Secondo 23.
Pozzo frat., v. Amerigo Vespucci ang. via Cassini (Crocetta).
Prever Lor., p. Castello rimp. al 26.
Roggero Ernesto, v. Orto Botanico 13.
Sacerdote G., v. Carlo Alberto 22.
Salesiana, via Cottolengo 32.
Sartori Carlo, v. Belvedere 24 e 26.
Schioppo Enr., v. Zecca vic. Benevello.
Sella e Guala, v. Princ. d'Acaja 6.
Silvestrelli e Cappelletto, v. Villa della Regina 19 *bis*.
Società Tipografica Editrice Nazionale, via Nizza 149.
Spandre e C. (Ditta), v. Barbaroux 29.
Spezia, ing., v. S. Secondo 24.
Stabilimento Lyno-Tipografico (Ditta Bione, Fedetto e Mittone), c. Oporto 5.
Stabilimento Tipogr. (Grato Scioldo), via Parini 11.
STAMPERIA REALE, Ditta G. B. Paravia e Comp. (figli di I. Vigliardi-Paravia), v. Arsenale 29, telef. 142.
Subalpina, Marino Gio. e Teresio, v. San Dalmazzo 20.
Tipografia Borgo Dora, Conte Alberto, v. Ponte Mosca 5.
Tipografia Cooperativa, viale Stupinigi 9.
Tipografia Editrice Cattolica, Magliano teol. G. *propriet.*, v. Passalacqua 4.
Tipografia Palatina, Bonis, Rossi e C., v. Giulio 20, ang. v. Consolata.
Tipografia Teatrale e Commerciale, Pettinati G., U. Fiandra e C., v. S. Tommaso 28 e S. Teresa 18.
Toffaloni Alessandro, v. S. Secondo 29.
Unione Tipografico-Editrice Torinese, corso Raffaello 28.
Valentino B., v. Princ. Amedeo 12.
Vassallo G. B., portici p. Castello 8.

STABILIMENTO TIPOGRAFICO
E. Marietti
TORINO
Via Maria Vittoria, 58
TELEFONO 25-73

Edizioni - Opuscoli - Periodici - Riviste - Tesi di Laurea - Lavori di lusso e commerciali - Cataloghi illustrati - Fatture - Listini - Circolari - Partecipazioni di matrimonio - Fotoincisioni - Tricromie, ecc.

Lo Stabilimento Tipografico E. Marietti, *sempre corredato di ottimo macchinario e materiale moderno, è in grado di eseguire in brevissimo tempo ed a modici prezzi, lavori tipografici di qualunque importanza, soddisfacenti alle più minute esigenze dell'Arte moderna.*

Villarboito Federico, v. Basilica 7 e 9.
Vinciguerra A. e figli, v. Bellezia 10.
Vogliotti Ferd., v. Urb. Rattazzi 3.
Vogliotti Gius., v. S. Franc. da Paola 46.
Wolf L. e C., gall. Subalpina e p. Castello 25
Zoccola Angelo, c. Emilia 10.
Zola ved. e figli, v. Bertola 54.

Stereotipie.

ASCHIERI G. (Ditta di **Botta A.**), via Genova 21.
Grasso Enrico, c. R. Parco 6.
PARAVIA G. B. e C., v. Arsenale 29, telef. 1-42.
Salesiana, v. Cottolengo 32.
SOCIETÀ AUGUSTA, UNIONE NAZIONALE FONDERIE DI CARATTERI, c. Palermo 1 e 3, Vedi *Annunzi speciali a pag.* 19 e 22.

Stampe artistiche e Calendari

(cromozinco e tricromie).

nuovo metodo di stampa che rivaleggia colla litografia

PARAVIA G. B. e C., v. Arsenale 29.

Calcografie.

Amprimo frat., v. S. Giulia 28.
Giusti e Stratta, v. Orto Botanico 14.

ISTITUTO TORINESE D'ARTI GRAFICHE
MOSSA & FLORIS
Via Chivasso, 14 - Telef. 19-03

Officine Grafiche, Ambrosio Bianchi e C., v. Montebello 21.
Salesiana, v. Cottolengo 32.
Società Tipogr. Editr. Nazion., v. Nizza 149.
Veglia L. e C., c. Valentino 9.

Laboratorii Eliografici.

DITTA MARANDRI, p. Solferino 8.

Litografie.

Amprimo frat., v. S. Giulia 28.
Artigianelli (*Coll. degli*), c. Palestro 14.
Boero G., v. S. Teresa 11 e Garibaldi 12.
Bonis e Rossi, ang. v. Giulio e Consolata.
Bonis Roberto, gall. Umberto I.
Caronno Paolo, p. S. Giovanni 9.
Cassina Pietro (Società Anon.), strada di Lanzo 103 e 105.
Checchini Luigi, v. Po 39 (nel cortile).
Cravosio fratelli, v. Artisti 34.
DOYEN, di SIMONDETTI cav. LUIGI, via Carlo Alberto 38.
Galleani Gio., v. Berthollet 1.
Giani Pietro (Ditta), c. Vitt. Em. II, 62.
Gili Felice, v. Ormea acc. al 23 e Silvio Pellico 26.
Giusti e Stratta, v. Orto Botanico 14.

Colorificio E. T. GLEITSMANN
TORINO, Barriera di Nizza, *Telef.* 14-33
Fabbrica di Neri e Colori per tutte le Arti Grafiche - Vernici garantite di puro Olio di lino - Pasta da rulli marca *Sassonia* - Bronzi in polvere - Nastri e Feltri - Molettoni - Carta trasporto, ecc.
Specialità: Lacche sopraffine insuperabili
Colori resistenti

Gnocchi G. e Rolando, v. Acc. Albertina 34.
Gnocchi P., c. Ponte Mosca 8 e v. Fucina 7.
Grand-Didier e Comp., v. Ospedale 18.
HOLZAPFEL KARL, *specialità cartelli réclame in celluloide, lavabili inalterabili*, v. Maria Vitt. 40.
Litografia Collett., Guerrino Angela, via Nizza 26.
MARCHISIO B. e figli, v. Maria Vitt. 6. Vedi *Annunzi speciali*, pag. 18.
Massarani G. e C., v. Tarino 10.
MAURER, TORTA E PECCO (Soc. in accom.), v. Cottolengo ang. v. Biella.
Mellano Isnardi G., v. Carlo Alberto 28.
Officina Poligrafica Editrice Subalpina, c. S. Maurizio 65.

G. PANDINI Via Quartieri, 8
Specialità: **Decalcomanie**

Paris Gio., v. Urbano Rattazzi 5.
Peyretti e Donà, v. Arcivescovado 3.
Prato e Vigliani, v. Thesauro 6.
Sacerdote G., v. Carlo Alberto 22.
Salesiana, v. Cottolengo 32.
Salussolia di G. Carpignano e C., v. Santa Chiara 44.
Toffaloni Eugenio, v. S. Secondo 29.
Torelli G., v. delle Scuole 6.
Unione Arti Grafiche su metalli già De-Paolini, Malossi e C., c. Brescia 9 e 11.
Verdoni Carlo, v. Carlo Alberto 15.
Viretto Andrea, c. Valentino 23.
Visconti R., v. Artisti 15.

Ferruccio Vizzotto
Forniture complete per ARTI GRAFICHE
Rappresentante depositario della Fabbrica di
Colori ed inchiostri da Stampa
LEFRANC & C. di Parigi (Casa fondata nel 1775).
TORINO - Via Pietro Micca 20. - Telef. 16-30.

Wolf L. e Comp., p. Castello 25 e galleria Subalpina.
Zurletti Stef. già Cordey, v. Consolata 7.

Stampe (*Negozianti*).

Oleografie, Litografie, Immagini, Oggetti religiosi Calendari, ecc.

Audisio vedova, vicolo della Consolata 1.
Barelli Fed. (Ditta), v. Roma 11.
Bellardi e Borla (Ditta), v. Garibaldi 32.
Boero G., v. S. Teresa 11.
Bührer e C., v. Bern. Galliari 9.

Canonica F., v. P. Micca 10 e Monte Pietà 16.
Emporio specialità religiose della Consolata, v. Maria Adelaide 1.
Fogliacco Gius., v. Venti Sett. 46.
Frojo A. (Ditta di Bussolino Gio.), v. Po 47.
KÜNZLI CARLO E GIO. BÜHRER, v. Venti Sett. 17.
Oneglia E., p. Vitt. Em. I, 8.
Pozzi Emilio, v. Pastrengo 11*bis*.
PRESBITERO PIETRO E FIGLI, vie Roma 18 e Mazzini 9.
Reycend A. Modesto, v. Orfane 26.
Stuardi cav. Antonio, v. Pietro Micca 20.
Tribaudino Davide Anna, p. Consolata 3.
Tribaudino D., p. della Consolata 7.
Virando E. G., v. Cavour 7*bis*.
Zurletti Stefano già Cordey, v. Consolata 7.

Riproduzioni artistiche grafiche

Zincotipia, Zincografia,
Fototipia, Fotoincisione Eliotipia, Eliografia,
Fotolitografia e Fotominiature.

Aschieri G. (Ditta di Botta A.), v. Genova 21.
Ausonia-Ars, v. Arsenale 36.
Bassanesi Arnaldo, v. S. Franc. da Paola 4.
Bertero, Calligaris e C., c. Valdocco 19.
BELLOSI LUIGI, *studio arti grafiche*, c. Napoli 14.
Berton Cesare Vinc., *rappr.*, v. Cibrario 26.
Canavero e Frizzi, v. Baretti 17.
Cooperativa Zincografica Torinese di Vizia Domenico e C., v. Garibaldi 24.
Crudo C. e C., v. S. Franc. da Paola 11.
DITTA MARANDRI, p. Solferino 8.
Genetti Mario v. Sacchi 34.

ISTITUTO TORINESE D'ARTI GRAFICHE
Mossa & Floris
Via Chivasso, 14 - Telef. 19-03
Specialità Cataloghi illustrati

Maurel, Loria e Pecco (Soc. in accom.), v. Cottolengo ang. v. Biella.
Molfese ing. Gerardo, v. Zecca 10.
Pedrini P., *zincot.*, v. Canova ang. Nizza.
SOCIETÀ AUGUSTA, UNIONE NAZIONALE FONDERIE DI CARATTERI, c. Palermo 1 e 3 Vedi *Annunzi spec.*, pag. 19 e 22.
Turletti Vinc., v. Cibrario 36.
Villarboito Ces., ang. v. della Rocca e Mazzini
Zincografia Subalpina di E. Balduino, c. Regina Margherita 156.

Carte geografiche.

LOCCHI cav. DOMENICO, *costruttore carte geografiche in rilievo e foglio*, via Perosa (barr. S. Paolo).
ISTITUTO GEOGRAFICO DE-AGOSTINI, *speciale per carte tipografiche, geografiche, murali: atlanti, guide, ecc.*, telef. 40-65, v. Lagrange 2.
PARAVIA G. B. e C., *specialità carte geografiche murali ed in rilievo*, vie Garibaldi 23 telef. 10-82 e Arsenale 29 telef. 1-42.

Fotografie.

FOTOGRAFIA ALLAIS
di TITO BASSANESI
Via Accad. Albertina, 35 - TORINO
Annesso Studio di Pittura.

Assale Gio., c. Vitt. Em. II, 96.
Avalle G., succ. Bricca, c. Francia 5.
Barbaglia Cesare, v. Roma 22.
Belletti Giacinto, v. Gioberti 55.
Bellosi Luigi, c. Napoli 14.
Berra cav. G.B., v. Cernaia 18 e c. Siccardi 6.
Bertieri ved., v. Po 25.
Bonino V., p. Castello 26.
Bosco e Bricca, v. Garibaldi 26.
Buscaglione, v. Basilica 10.
Casalegno G., v. Manzoni 3.
Castagneri Oreste, v. Lagrange 15.
Cavaglià, p. Em. Filiberto 3.
Ciriotti L., v. Napione 32.
Colombo Arturo, v. Roma 9.
Costi Enrico, *Montebello*, v. Po 39.
Cravero Gio., ang. v. Bellezia e vic. Tre Galline 2.
Dall Armi Gian Carlo, v. Accad. Albertina 5.
Dal Rio Romano, c. Vitt. Em. II, 24.
Deasti Carlo, v. Garibaldi 35.
Di Monale C. Pio, v Gioberti 34.
Fiorino Michele, p. Castello rimp. al 23.
Fruscalzo e Mercier, c. Ponte Mosca 14.
Gherlone Gio., v. Carena 19 e S. Donato 20.
Gianotto e Filippi, v. Baretti 18.
Lovazzano frat., v. Roma 18, gall. Geisser.
Lovazzano L. e sorella, p. Vitt. Em. I, 7 e v. Barolo 2.
Mantelli Arturo, v. Belvedere 11.
Martina A., v. Cernaia 25.
Masino Gio., c. Casale 6.
Montabone, di A. Majoni, p. Castello 25.
Montalenti Gerolamo, c. Siccardi 53,
Mosso Gius. (ditta di Brilla Linda ved. Mosso), v. Nizza 13.

Compagnia Olandese di Assicurazioni sulla Vita DORDRECHT
Attività Sociale **43 milioni** *al 31 Dicembre 1908*
Cauzione al Governo Italiano, oltre 2 milioni - Premi mitissimi - Contratti moderni
Direzione per l'Italia: TORINO, Via Accad. Albertina, 24 (Palazzo Di Viry)

Navarini Gius., c. Reg. Margherita 121-123.
Pasta cav. Aless. (ditta di Pasta Gio. Mario e sorelle), v. Carlo Alberto 23.
Pasta Bernardo succ. Ambrosetti, v. Venti Settembre 3 e Volta 4.
Pecchioli Arturo succ. Mastrangeli, v. San Massimo 38.
Pedullà Morabito, v. Fabro 8.
Pollonini Carlo, v. Tarino 4.
Porrati Cesare, p. Em. Filiberto 13.
Pozzo Carlo, succ. Leonardi, v. Roma 41*bis*
Rocca A. (Ditta di Cavajà Matteo), v. Roma 34
Roggia G., v. Roma 22 e v. Alfieri 5.
Roggia Luigi, v. Madama Cristina 38.
Schemboche (Ditta di Alifredi Giovanni p. Castello 23.
STUDIO FOTOGRAFICO EXCELGRAFIA, *ingrandimenti fotografici*, via Barbaroux 4.
Travaglia Emilio, v. Reggio 6.
Vitrotti Gio., v. Nizza 121.
Zocchi Gio., p. S. Carlo 4.

Passe-partout e cartoni per Fotografie.

Chiossi G. M., v. Ospedale 1.
Gavazza Tommaso, v. Mazzini 40.
Grosso (Ditta), v. Des Ambrois 12
Robert Giacinto, v. Carlo Alberto 39.

Stamperie e incisori di musica.

Amprimo fratelli, v. S. Giulia 28.
Chenna Leandro, v. Siccardi 1.
Delpiano Gio., v. Balbo 37.
Società Tip. Editr. Nazionale, v. Nizza 149.

Negozianti di Musica.

Bianchi Franc., v. Po 3.
Borriero Gio., gall. Subalpina.
Buffa A., di Damaso Luigi, p. Castello 26.
Chenna Leandro, v. Siccardi 1.
D'Amato Gius., v. Venti Sett. 60.
Gori Gustavo, p. Castello 22.
Perosino Luigi, v. Garibaldi 8.
Zoccola Felice, v. Monte di Pietà 5.

Buste d'ogni genere.

Cartiera Italiana di Serravalle-Sesia, *deposito*, v. S. Secondo 39 e Valeggio 5.
Sezzano cugini, v. Alfieri 9.
Toja Gius. (Ditta), c. Princ. Oddone 47 e v. Gio. Somis 1.

Carta e tela vetrata e smerigliata.

BERNOULLI e CABIBI, p. Solferino 11.
Fino e C. *succ.* A. Dellalonga e Ditta Gaetano Dellalonga, v. Robilant 3.
Giai Luigi, *fabbrica*, v. Tiziano 55.
Lenghi Riccardo, v. S. Anselmo 28.
Mantovani I., v. Maria Vittoria 6.
Montel Rachele, v. Pallamaglio 18.
PEYROT e ROSSIGNOLI, v. Sacchi 30.

Cartellini-indirizzi e Biglietti Ferroviari.

Vezzosi Massim. (Ditta) di Savoretti e Borgioli, v. Carlo Alberto 21. Vedi *Annunzi speciali*, pag. 20.

Carte e carte-tele cerate.

Ferrino Cesare, v. Nizza 107.
Gallico Raffaele, v. Po 43.
Passigli Gustavo, v. Po 30 e S. Massimo 1.

Carta increspata per imballo.

PASSIGLI GUSTAVO, v. Po 30. V. *Annunzi speciali*, pag. 32.
Toselli frat. (Ditta F. Cane), v. Ormea 132.

Carte e Tarocchi.

Fontana Fran., rapp. Armanino, c. Palestro 3
Grandi e C., c. Reg. Margherita 194.
Jona Cesare, *depos.*, v. Palazzo di Città 2 *fabbr.*, v. Fiochetto 14.
Monticone Cesare, v. Torquato Tasso 1.
Viassone Aless., v. Arsenale 1, *fabbrica* v. Fiochetto 3.

Sacchetti in carta ed etichette.

Anfosso Guido, v. Maria Vittoria 22.
Bo Lodovico, v. S. Donato 9.
Camoletto C., v. Mad. Cristina 11.
Gandus Vitt., v. Cagliari 4.
Liberti Carlo, v. S. Massimo 14.
Rossi Gio., v. S. Quintino 23.
Toselli frat. (Ditta F. Cane), v. Ormea 132 ang. v. Tiziano 33.

Feltri, Cartoni cuoio bitumati e incatramati per tettoie e Cartoni d'amianto.

Agneso Ant., v. Mad. Cristina 62.
Becchis e C., via Ascoli isol. 293.
FERRINO CESARE, v. Nizza 107.
HIRSCHGARTNER E KAMP., piazza Solferino 9.
Mantovani I., v. Maria Vitt. 6.
MARIETTI Ing. e C., str. antica Rivoli 130 (Pozzo Strada). Vedi *Annunzi speciali*, pagg. 15, 21, 22.
Rignon Adolfo, via Avigliana 28. Vedi *Annunzi spec.*, pag. 32.
Rossi Gius., v. Petrarca 18 e Ormea 104.

Cartonaggi, Scatole, Bomboniere, ecc.

Ajmerito Franc., v. Massena 24.
Allocco Augusto, v. Porta Palatina 3.
Biga cav. Gennaro e C. succ. a Martini Dom., v. Carlo Alb. 9, *fabbr.* c. S. Martino 2.
Beltrutti Luigi, c. Vitt. Em. II, 68.
Bonessa Gius., v. Alberto Nota 1.
Calcia frat., str. Casale 375.
Calcia Giorgio, v. Fucina 16.
Candelo G. B., v. Pietro Micca 17.
Cantini Eug., v. Belvedere 2.
Casaleggio Celest., v. S. Domenico 10.

Castagno Stef., v. Mercanti 19.
Collo A., v. Ospedale 10.

Ditta FABBRICA DI SCATOLE DEMARIA
Corso Princ. Eugenio, 20 - Telefono 9-45
Primario Stabilim. Cartotecnico
Scatole di ogni genere per tutte le industrie

Fallanziano Pietro, v. Bogino 10.
Gastaldini Stef., v. Cernaia 36.
Gavazza Tommaso, v. Mazzini 40.
Giorda Eugenio, v. Pietro Micca 4.
Goglio Teresa ved., v. Alfieri 22.
Grognardo E., v. Venti Settembre 40, p. 1.
Gualdoni G. B., v. Mercanti 7.
Gusmano Gio., v. S. Dalmazzo 10.
Magnani-Moscattini Zeffirina, via Porta Palatina 19, p. 1.
Manifattura ital. di cartonaggi, A. Tonelli (Soc An.), v. Juvara 10 e Perrone 6.
MARIETTI Ing. e C., str. antica Rivoli 130 (Pozzo Strada). Vedi *Annunzi speciali*, pagg. 15, 21, 22.
Marino Luigi, v. S. Massimo 47.
Merelli Angelo (Ditta), c. Palestro 3.
Musante (Ditta), v. S. Tommaso 5.
Palmieri ing. G., v. Sacchi 26.
Parona Leopoldo, v. Mercanti 28.
Perassi A., v. Barbaroux 14.
Piana Gio., v. S. Donato 60
Reggio e Audisio, v. Canova 26.
Rosina Luigi, v. Napione 8.
Saroglia vedova, v. Stampatori 15.
Saviozzi Ferd., v. Princ. Amedeo 13.
Società Anon. Industrie Grafiche e Cartonaggi già Proverbio. Bruno e Picei, *agenti*, v. Sacchi 40.

Società An. Torinese fra Consumatori
Cartonaggi ed affini
Capitale Lire 175,000 interamente versato
SEDE TORINO
Corso REGINA MARGH. 43 ang. Via BUNIVA (Casa propria)

Tonatto Luigi, v. dei Mille 10.
Torri Gio., v. Vanchiglia 37.
Toselli frat. (Ditta F. Cane), v. Ormea 132.

Carta e Cartoni.

Fabbricanti.

Cart. Bernard G. di Fossano, v. Ospedale 24.
Cartiera Binda A. e C., Alberico Carlo, rappres., c. Duca di Genova 24.
Cartiera Bosso (Soc. An.), v. Cibrario 14.
Cartiera Carmignano di Brenta, Biga cav. Gennaro, rappr., c. S. Martino 2.
Cartiera Dell'Orto, rappr. Gay Emilio, c. Re Umberto 58.
Cartiera Demedici L. e C., Ciriè e Cafasse, Ghisolfi Evaristo, v. Consolata 2.
Cartiera di Mathi (*già Salesiana*), rappres. Pozzi Eugenio, v. Pastrengo 11 *bis*.
Cartiera Fedrigoni e C. di Verona, Peyrani Lionello, rappr., v. Bogino 13.
Cartiera Figli di Luigi Pirinoli di Roccavione, Maero Fulvio *rappr.*, v. Silvio Pellico 27.
Cartiera Fumelli e C. di Bosso cav. Giacomo, v. Cibrario 14.
Cartiera Italiana di Serravalle Sesia, angolo v. Valeggio 5 e S. Secondo 39.
Cartiera Jacob e C., Pretto Alessio, *rappr.*, v. Montevecchio 11 *bis*.
Cartiera Lorenzetti A. e C. di Ormea, Polacco Arturo *rappr.*, v. Barolo 18.
Cartiera Maffizzoli, Colombo Giovanni, v. S. Domenico 39.
Cartiera Nodari, Gay Emilio *rappr.*, corso Re Umberto 58.
Cartiera Peano L. e figli, Ciriè, Ceriana Gius. *rappr.*, c. S. Maurizio 15.
Cartiera Pigna Paolo, Cardetti Attilio, c. Valdocco 6.
Cartiera Rasario Aless. e frat. (Valduggia), Polacco Arturo *rappr.*, v. Barolo 18.
Cartiera Rossi Francesco, Schio, Cena ingegner Ferdinando *rappr.*, v. Saluzzo 5.
Cartiera Ruggeri Cesare, Ceriana Gius. *rappr.* c. S. Maurizio 15.
Cartiera Sertorio L. e C. di Coazze, Milano Gius. *rappr.*, c. Re Umberto 8.

Soc. Anon. TENSI - Milano
Figliale di Torino, via Saluzzo, 21
Specialità Carte e Cartoncini patinati per illustrazione e per la cromo.
Carte lucide e percalline per Fabbricanti di scatole.

Cartiera di Trana, Baudoni Agost. (Ditta) *rappr.*, v. Deposito 11.
Cartiera Valsessera Baglione e C., Martinoglio Romeo *rappr.*, v. Mad. Cristina 51.
Cartiera Volpini, Gay Emilio *rappr.*, corso Re Umberto 58.
Cartiera Vonwiller e C., Trinchieri rag. Ottavio *rappr.*, c. Palestro 10.
Cartiera in Borgosesia, Sezzano cugini, v. Alfieri 9.
Cartiera di Giaveno, Tarizzo G. e figlio (Ditta), deposito c. Vitt. Em. II, 59.
Cartiere di Besozzo, Polacco Arturo *rappr.*, v. Barolo 18.
Cartiere Liguri, Pastorino rag. Gius. *rappr.*, v. Mercanti 2, *depos.* v. Carlo Alberto 22.
Cartiere Meridionali (*Società*), v. dei Mille 4, Arese Ant, *ag.*, p. Bodoni, casa Boasso.
Cartiere Reali, Gay Emilio *rappr.*, c. Re Umberto 58.
Cartonificio di Coazze (già *Cartiera Palmieri*), v. Sacchi 26.
Dellavalle Cand. (Ditta di Luigi) via dei Quartieri 2
Gessaga Carlo, v. S. Massimo 8.
Ossola Gius. (Ditta di Rolla rag. Pietro Felice e Tuninetti Carlo), v. Mercanti 16.
PASSIGLI GUSTAVO, v. Po 30.

PEYROT e ROSSIGNOLI VIA SACCHI, 30 Rappresentanti:
CHR. WANDEL, Reutlingen - Tele metalliche.
DEBOUCHAUD & C., Nersac - Feltri.

Société Anon. pour la fabrication de papier de couleur de Achaffenbourg, rappres. Biolley Emilio, Ribetti A., c. Vinzaglio 5.
VALVASSORI FRANCO V., deposito v. Cavour 15.
Visconti A. (Soc. in nome collett.), gerente Visconti Enn. Quirino, v. Avigliana 23.

Negozianti.

Audisio Giacomo, v. S. Massimo 36.
Barra Gius., c. Ponte Mosca 6.
Bausola Gio. (Ditta di Bausola Pietro), p. Consolata 5 e v. S. Chiara 30.
Bernard G., v. Ospedale 24.
Bigazzi G. e C. (Ditta di Tirone), v. Mazzini 40
Bocca Gio., v. Corte d'Appello 14.
Bogliaccino e Vairolati, p. S. Giovanni 8.
Camoletto C., v. Mad. Cristina 11.
Chiavazza coniugi, v. Giulio 16 e Tesso 10.
Core e Biamino, v. Bogino 34.
De-Magistris frat. e C., v. Alfieri 5.
Falco Edoardo, v. Sacchi 28 *bis*.
Ferrero Serafino e C., v. Roma 15.
Foà Gius., v. S. Tommaso 9.
Gallico Raffaele, v. Po 43 e 45.
Gardini Ercole, v. Princ. Tommaso 16.
Gianotti Michele, v. Maria Vittoria 26.
Grande Pietro, c. Reg. Margherita 121.
Gratarola Augusto, v. S. Domenico 4 e v. Aosta 56.
Gratarola Luigi di Dom., ang. v. Borgo Dora, del Fiando e v. Pont 8 (barr. Lanzo)
Guassardi E., succ. Bello, p. Em. Filiberto rimpetto al 7.
Mattei Camillo (Ditta, di Mattei Mario), v. Carlo Alberto 18.
Menini e Gaillard, v. Roma 25.
Oria Luigi, v. Buniva 16.
Origlia Natale (di F. G. Origlia), via Garibaldi 18.
Ossola Giuseppe, v. Mercanti 16.
Pacot Antonio, v. Venti Settembre 37.
Pansa Gio. e Comp. (di Ferrero-Gola Paolo e Carbone Manfredo), v. Cernaia 25.
PASSIGLI GUSTAVO, v. Po 30. Vedi *Annunzi speciali*, pag. 32.
Penchienati Carlo, v. Rossini 7.
Peruzzi Matteo, v. S. Donato 50.
Pich Vincenzo e C, p. Em. Filiberto 2.
Porta Luigi, v. Cernaia 28.
Saletti e Carmi, c. Siccardi 35.
Solavaggione G. (Ditta), v. Campana 6.
Tibaldi M., succ. Carignano Gius., via Porta Palatina 12.
Trinchero Rosa (Ditta di Mancio G. e Figli), v. Andrea Doria ang. v. Carlo Alberto.
Vergnano Seraf., v. Borgo Dora 33.
Visconti A. (Soc. in nome collett.), Visconti Enn. Quirino, gerente v. Avigliana 23.
Zucco Rosa, p. Em. Filiberto rimp. al 5.

Tappezzerie in carta e Vetrofania.

Almondo Alfonso, v. Garibaldi 39.
BISSATTINI VITTORE (Ditta), (*Stabilimenti del Fibrèno*), v. Garibaldi 4 e Quattro Marzo 2.
Buratti E., v. S. Domenico 17 e Consolata 3.
Colombo Fiorenzo, vie Mazzini 3 e S. Anselmo 20

FABBRICA
Carte da Parati e Patinate
già Barone Ambrogio e figlio
NEGOZIO: *Via Alfieri, 3* - Telefono 17.
FABBRICA: *Corso Vigevano* (tra la Barriera di Lanzo e quella di Milano entro cinta) Telefono 25-28.

Gattino e Ruffino, v. S. Teresa 24.
La Piemontese, Copasso Carlo, v. Ariosto 1.
MONTRUCCHIO VITTORIO, successore Ditta G. Chareyre, v. Garibaldi 13.
Regli cav. Cesare, v. Lagrange 1.
VALABREGA e C., v. Mad. Cristina 125 ang. c. Dante.

Legatori di libri e Fabbricanti di registri

Actis, Branca e C., v. Guastalla 6.
Alasia Bart., v. S. Domenico 8 e 10.
Alessandri Maur., v. Arsenale 10.
Antoniotti fratelli, v. S. Tommaso 6.
Arietti Pietro fu Enr., v. S. Massimo 36.
Baili Luigi, via Barbaroux 13 e Stampatori 20 *bis*.
Barisonzo C., v. Po 12.
Beltrutti Luigi, c. Vitt. Em. II, 68.
Bevione Gius., v. del Carmine 8.
Boccardi Lauro, c. Vitt. Em. II, 67.
Bordone Carlo, v. delle Orfane 8.
Brenta C. e C., v. S. Teresa 1.
Cambiano A., v. Princ. Tommaso 14.

SOCIETÀ ANONIMA
Fabbrica Carte da Parati e Patinate
già Barone Ambrogio & Figlio
STABILIMENTO Corso Vigevano, 34 | NEGOZIO E DEPOSITO Via Alfieri, 3
Con nuova Fabbricazione:
Carta e Cartoncini patinati per illustrazioni e per la cromo.
Carte lucide uso pelle e marmorizzate per Fabbricanti scatole e Legatori.
Rappresentante: LIONELLO PEYRANI — Via Bogino 13.

Canta Pasquale, v. Bogino 9.
Capello Gius., v. Bertola 47.
Cartografia e Legatoria Subalpina, v. Consolata 8.
Cavalleri Ernesto, v. dei Mille 24.
Cavallero Luigi, v. Mercanti 17.
Cavallotti O., v. Porta Palatina acc. al 23.
Ciocca Gius., v. Sebastiano Valfrè 18.
Cora Domenico, v. S. Massimo 28.
Daghino Gio., p. Vitt. Em. I, 10.
Demichelis Gio., v. Gaudenzio Ferrari 2.
Demichelis Luigi, v. delle Rosine 1 *bis*.
Dughera Gius., v. Vanchiglia 10.
Fea Lucia, v. della Cittadella 8.
Ferrero E., v. Accad. Albertina 35.
Ferrero Enrico, v. S. Dalmazzo 16.
Ferrero Maria, v. S. Tommaso 10.
Ferrero Serafino e C., v. Roma 15.
Fornara frat. e Vigliani, v. Juvara 21.
Franchi Eligio, v. Melchior Gioia 4.
Gaggino Gio., v. Deposito 11.
Ghio Francesco (Ditta frat. Ghio), corso Vitt. Em. II, 86.
Gianotti Michele, v. Maria Vittoria 26.
Giletti coniugi, v. Nizza 123
Legatoria Cooperativa, v. Burdin 6.
Liberti Carlo, via S. Massimo 14.
Lodola Aless., v. Princ. Amedeo 19.
Loggia G. e C., c. S. Maurizio 15 angolo v. Denina 2.
MACARIO GIACOMO, v. Venti Sett. 31.
Maineri Enrico, v. Barolo 12, ang. corso S. Maurizio.
Menini e Gaillard, v. Roma 25.
Menzio Ernesto, v. Mercanti 7.
Mesman Gio., v. Torquato Tasso 5.
Milanaccio Gervasio, v. dei Fiori 36.
Oggero Renata, v. Mazzini 48.
Oliva Stefano, v. Scuole 8 e S. Domenico 17.
Oria Luigi, v. Buniva 16.
Pacchiotti cav. Giovanni, v. Zecca 15.
Pagliotti Carlo, c. Siccardi 5.
Pagliotti Emilio, v. Allioni.
Pasqua e Gentile, v. Lagrange 17.
PATARCHI FILIPPO, *neg.* via Garibaldi 3, *stab.* v. Giacinto Collegno 41.
Pellino G., (Ditta di Carlo Pellino), via Bellezia 7.
Perrone Gius. (Ditta), v. Po 27.
Pianca (Ditta di Buffaglia G.), v. Madama Cristina 62.
Ponzio A., v. Venti Settembre 22, galleria Nazionale scala F.
Porta Luigi, v. Cernaia 28.
Pozzi Virginio, c. Reg. Margherita 230.
Prandi Michele, v. Ospedale 51.
Regaldo Franc., v. Ospedale 3.
Ruscone Gius., v. Mad. Cristina 17.
Salesiana, v. Cottolengo 32.
Sartori Gius.na, v. Belvedere 17 nel cortile.
Sartoris Domenico, v. S. Teresa 12.
Savio Ang., F., v. S. Quintino 6 *bis*.
Savio Gio. Batt., v. Cernaia 40.
Saviozzi Ferdin., v. Princ. Amedeo 13.
Sciolla, v. Garibaldi ang. p. Statuto
Seglie Carlo (Ditta di M. Seglie e C.), via Melchior Gioia 1.

Ditta Carlo Simondetti e Figlio
12, Via Goito - TORINO - Via Goito, 12
Casa fondata nel 1800
Primo Stabilimento Italiano per la Fabbricazione dei registri

Tinelli Gio., str. Vercelli 196 (Borgo Ponte Rosso).
Tonatto Luigi, v. dei Mille 10 e p. Bodoni 5.
Unghero Gius., c. Vitt. Em. II, 68.
Vauthier Gius., v. S. Agostino.
Vezzosi Massimil. (Ditta di Savoretti e Borgioli), v. Carlo Alberto 21. Vedi *Annunzi speciali*, pag. 20.
Woigt Onorina ved., v. S. Anselmo 19.
Wolf L. e Comp., piazza Castello 25 e galleria Subalpina.

Lineatori di carta.

Alari Aurelio, v. Venti Sett. 43.
Beccaria e Lupotto, p. Carlo Em. II, 8.
Denina Edoardo, v. Carlo Alberto 18.
Gaggino Gio., v. Deposito 11.
Gianotti Michele, v. Maria Vittoria 26.
Regaldo Franc., v. Ospedale 3.
Seglie Carlo (Ditta), ang. v. Venti Sett. e Arcivescovado.
Sezzano cugini, v. Alfieri 9.
Wolf L. e Comp., piazza Castello 25 e galleria Subalpina.

Cartolai e Neg. in oggetti di cancelleria.

Aimerito Lor., v. Garibaldi 53.
Albarello Marianna, v. Gioberti 48.
Aragno e Godino, v. Bertola 23.
Ardissone N., v. Galvani 14.
Argentino Luigia, v. Amedeo Avogadro 2.
Ausonia-Ars, v. Arsenale 36.
Avalle Ernestina, v. Mad. Cristina 37.
Avalle Luigi, c. Valentino 37.
Bacciarini Rosa, v. Rossini 14.
Badano Maria, già Bocca, v. Carmine 2.
Baietto Maria, v. Cristoforo Colombo 35.
Baili Luigi, v. Barbaroux 13.
Ballario e Collo, v. Mad. Cristina 123.
Barberis Teod. ved. Gilardi, v. Carlo Alb. 33.
Barolo Anna, v. Gioberti 60.
Basano Carlo, v. Gioberti 37.
Bava Pietro, v. Valperga Caluso 5.
Berruti Gio. Batt., v. Garibaldi 18.
Bocca Gio., v. Corte d'Appello 14.
Boero G., v. S. Teresa 11.
Boggio Caterina, v. Balbo 26.
Bogliaccino e Vairolati, p. S. Giovanni 8.

Bonelli sorelle, v. S. Donato 4 *bis*.
Bonis Roberto, galleria Umberto I, 2.
Borsetti Giovenale, v. S. Secondo 26.
Bottoli Zenobia, v. Mazzini 38.
Boveri M. I., c. S. Maurizio 10.
Bravo Giacinta ved., v. S. Massimo 46.
Brenta C. e C., v. S. Teresa 1.
Brugiafredo Ernesto, v. Orfane 36.
Bussolino Gius., v. Mad. Cristina 89.
Capella G. B., v. Ponte Mosca 29.
Cariolato Rosa, v. Ant. Fontanesi 23.
Carrara coniugi, v. Cibrario 2.
Cartoleria Dante, via Mad. Cristina 45.
Cartol. Corpus Domini, Garino Maria, p. Corpus Domini.
Cartoleria Germ. Sommeiller, Jachia Umberto, ang. v. Melchior Gioia e c. Oporto.
Cartol. Lamarmora, Negri A., v. Cernaia 14.
Cartoleria Moderna, Zanaboni Attilio, p. Paleocapa 1 e c. Vitt. Em. II, 41.
Cartoleria Sacra Famiglia, v. Lagrange 29.
Cartoleria S. Tommaso, Saglietti Matteo, v. S. Tommaso 26.
Cartoleria del S. Cuore di Maria, Milanaccio Gervasio, v. dei Fiori 36.
Cavallotti O., v. Porta Palatina acc. al 23,
Chapuis A., p. Vitt. Em. I, 1.
Chebard Lucia, v. Biella accanto al 9.
Checchini Luigi, v. Po 39.
Chiapetti Luigi, v. Chieri 4.
Ciocca Gius., v. Sebastiano Valfrè 18
Cora Domenico, v. S. Massimo 28.
Cossi Isnelde, v. Ormea 31.
Crevola Gio. Batt., v. S. Donato 11.
Cuneo Ang., v. Po 57.
Dacomo Rosa, v. Donati 15.
Debernardi Lodovico, v. Carmine acc. al 24 ed Allioni 4.
Delgrosso Luigi, v. Roma 30.
Delsignore Giulio, v. S. Massimo 31.
De-Magistris frat. e C., v. Alfieri 5.
Demaria G., via Morosini 8.
Diena A., v. Berthollet 9.
Fasolino Gio., v. Buniva 24.
Fea Lucia, v. Cittadella 8 e Garibaldi 47.
Ferrero Serafino e C., v. Roma 15.
Foà Gius., v. S. Tommaso 9.
Franchi Eligio, v. Melchior Gioia 4.
Galleani Gio., v. Berthollet 1.
Gallina Gio., v. S. Secondo 13.
Garavagno sorelle, v. Mazzini 22.
Garavagno Domenica, c. Vinzaglio 25.
Garello Gio., v. dei Fiori 15.
Garrone Gius., c. Ponte Mosca 3.
Gavioli Matilde, v. Viotti 1.
Ghio Franc. (Ditta fr. Ghio) c. Vitt. Em. 86.
Giachino Cat.na ved. Fasani, v. Montebello 13
Giacobi Gio., v. Saluzzo 25.
Gianolio E., v. Cuneo 9.
Gianoglio Carolina ved., v. S. Donato 70.
Gianotti Michele, v. Maria Vittoria 26.
Gilitos Clara, v. Saluzzo 19 e Cittadella 16.
Grosso Ant., v. Beaumont 35.
Laguzzi Anna, v. Borgo Dora 33.
Libreria Natale Origlia di F. G. Origlia, v. Garibaldi 18.
Libreria Politecnica ed Universitaria, via S. Franc. da Paola 36.
Lodola Alessandro, v. Princ. Amedeo 19.
Lovera Paolina, p. Vitt. Em. I, 9.
Lupotto Evangelina, v. Garibaldi 6.
Magliano Tommaso, p. Carlo Felice 7.
Magnani Zeffirina, v. Porta Palatina 19.
Maina Dom., v. Assarotti 1.
Maineri Enrico, v. Barolo 12 ang. c. S. Maurizio.
Marchesi Achille, v. della Rocca 24.
Martinasso Gio., v. Barolo 5.
Martini Angela, succ. a Bonino e Martinasso, c. Reg. Margherita 136.
Martini Luigia, v. S. Secondo 45.
Marucci Bernardo, v. S. Massimo 8.
Massano Caterina, v. Valeggio 13.
Mattei Camillo (Ditta di Mattei Mario), v. Carlo Alberto 18.
Menini e Gaillard, v. Roma 25.
Monasterolo Domen.ca, v. Accad. Albert. 21.
Monetti R., v. Pietro Micca 8.
Mosca Pietro succ. ad Antonietti, via Mazzini 30 e 32 e c. Valentino 33.
Moscattini Zeffirino, via Porta Palatina 19.
Motta Paolo, v. Roma 42.
Oliva Stefano, v. Scuole 8 e S. Domenico 18.
Oneglia E., p. Vitt. Em. I, 8.
Paiasotti, v. S. Giulia 41.
Panelli U., v. S. Chiara 60.
PARAVIA G. B. e C., v. Garibaldi 23, telef. 10-82 e v. Arsenale 29, telef. 1-42.
Pavarone Elvira, v. Po 46.
Pecivolo G., c. Orbassano 6.
Petrini G. B., di Gallizio cav. Gio., via Garibaldi 15.
Pia Benedetto, p Statuto 10.
Piana Gio., v. S. Donato 60.
Piana Giuseppina, v. Princ. Tommaso 27.
Piola Angela, c. Ponte Mosca 47.
Pipino Maurizio, v. Accad. Albertina 32.
Ponzio A., v. Venti Sett. 22 gall. Nazionale.
Ponzone coniugi, v. S. Secondo 23.
Prada Cesare, c. Vitt. Em. II, 102.
Ramella Franc. Bottino, c. Princ. Oddone 45
Rapetti B. (Ditta di Cavagliá E.), v. Venti Settembre 14.
Ratti Filippo, c. Vercelli 41.
Ravarino Vitt., v. Don Bosco 9.
Real Antonio, v. Mad. Cristina 106.
Regaldo Franc., v. Ospedale 3.
Riccardi E. ved. Buffo, v. Maria Vittoria 20.
Ronco coniugi, v. Nizza 19.
Roversi Augusto, v. Carlo Alberto 29.
Rubino sorelle, c. Princ. Oddone 51.
Savio Ang. Franc., v. S. Quintino rimp. al 7.
Savio Gio. Batt., v. Cernaia 40.
Savio M. vedova, v. Rosine 12.
Saviozzi Ferdinando, v. Princ. Amedeo 13.
Sciolla v. Garibaldi ang. p. Statuto.
Sciunnache Graziano, v. Po 18.

Seglie Carlo (Ditta di M. Seglie e C.) via Melchior Gioia 1.
Simondetti Carlo e figlio, v. Goito 12.
Tesio Vittoria, v. Madama Cristina 28.
Torchio-Corsini Teresa, v. S. Secondo 31.
Tos Giacinto, v. Cibrario 1.
Valperga coniugi, v. S. Secondo 32.
Vigitello A., v. Po 32.
VIGLIANI, v. Lagrange 25.
Vinciguerra A. e figli (di Luigi Vinciguerra), v. Bellezia 10.
Zanaboni Attilio, p. Paleocapa.
Zanino Alessandrina, v. Galvani 12.
Zofra Giuseppina, v. Lagrange 22.

Palloni aereostatici, globi per illuminazioni e lavori in carta.

Amerio Giusepp.na, p. Castello 14.
Bonino (Ditta di Martini Ang.), c. Regina Margherita 136.
Mondo D., v. Ospedale 5.
Seccatore Alberto, v. Barolo 50.

Gessi per lavagne

Badino Lorenzo, c. S. Maurizio 77.

Astucciari.

Ambrosino, v. Monte di Pietà 22.
Arietti e Staccione, v. Finanze 5.
Bianco Claudio, v. Garibaldi 40.
Chiappa Baldassarre, vic. Tre Quartini 2.
Clava Graziadio, v. Venti Sett. 67.
Ferrari Fortunato, v. Gius. Grassi 5.
Fontana Gio., v. Maria Vittoria 1.
Ghignone frat., v. Roma 9, p. 1.
GHIGNONE DOMEN., v. Carlo Alberto 9.
Monico Luigi, v. Gioberti 43.
Oldrino C., v. Mercanti 7.
Pesce Carlo, p. Castello 14.
Sibiglia e C., v. Roma 13, p. 1.

Forniture per Astucciari, Legatori di libri e Calzolai.

Allocco M., v. Princ. Amedeo 20 *bis*
Altina Angelo, v. Torquato Tasso 11.
Borelli frat. (Ditta), v. Nizza 23.
CAPPA E. (Ditta), *tiranti elastici, mercerie e tessuti*, v. Venti Sett. 72, p. 1.
Cappa Vitt., v. Venti Settembre 69.
Cargnino Maurizio, v. Genova 29 e Alfieri 22
De Maria Ant., v. Bernard. Galliari 19.
Destefanis Franc. (Ditta), p. Em. Filiberto 1.
Ferro Franc., v. Bertola 11.
Franchino Ferdin., v. Gioberti 62.
Gamba Michele, v. Monte Pietà 5.
Giannaria E. e C., v. Genova 14.
Meda Paolo di Bernardo (Ditta). G. Gribaudi, v. Palazzo di Città 6.
Monetti Paolina e figlia, v. Mazzini acc. al 21
Oitana Maria, v. Princ. Tommaso 2.
Ossola D., v. S. Agostino 3.
Pellerino Gio., v. Mercanti 7.
Perona Gius., v. Stampatori 11.
Pocchiola Maddalena, v. Gioberti 29.
Prete Pietro, v. Barbaroux 20.
Rissone Gio., v. Botero 1.
Savio Lucia, v. Bogino 15 *bis*.
Valle Carlo v. Cavour 5.

Francobolli per collezione.

Barelli Federico (Ditta), v. Roma 11.
Battaglia Luigi, v. Montebello 21.

A. Bolaffi
TORINO - Via Roma, 31
Compra - Vendita - Cambi - Catalogo gratis
Acquista ai più alti prezzi
partite e collezioni d'ogni importanza

Donetti Gius., v. Siccardi 1
Gianoli ing. cav. uff. Carlo Alberto, c. Vinzaglio 23.
Il Francobollo, c. S. Martino 3.

E. ONEGLIA
Francobolli per collezione - Specialità imitazioni
8 – Piazza Vittorio Emanuele I – 8

Cartoline illustrate.

Ajassa Ernesto, c. Vitt. Em. rimp. al 55.
Bertero, Calligaris e C., c. Valdocco 19.
BOERO G., v. S. Teresa 11.
Cagliari Gius., v. S. Anselmo 26.
Cambursano Gaetano, v. S. Domenico 5.
Campassi e Diena, v. Berthollet 20.
Canavero e Frizzi, v. Baretti 17.
Cavalleri, v. Po rimp. al 16.
Cometto Gius., v. Garibaldi 3.
Donetti Gius., v. Siccardi 1.
Emporio cartoline illustrate, Bruna Alberto, v. Roma 4.
Ferrato Giovanni, p. Castello rimp. al 25.
Garavagno sorelle, v. Mazzini 22.
Genta Enrico, v. Beaumont 4. *abitazione* c. Oporto 19.
Gherzi Delfino, c. Vitt. Em. II, 62.
KÜNZLI CARLO e BUHRER GIOR., v. Venti Settembre 17.
Olivotti Ant., v. Nizza rimp. al 15.
PARAVIA G. B. e C. v. Garibaldi 23 e Arsenale 29.
Perondelli Clara, c. Vitt. Em. II rimp. al 64.

PIETRO PRESBITERO e FIGLI
VIA MAZZINI, 9
Grossisti. - Assortimento delle principali Case estere. - Edizioni proprie.

Società Editrice Cartoline
Specialità: Cartoline Vedute
Direzione: Corso Regina Margherita, 2
Magazzino Centrale: Via Cavour, 12

Stuard cav. Antonio, v. Pietro Micca 20.
Tos Giacinto, v. Cibrario 1.
Vauthier Gius., v. S. Agostino.
Zanetta Serra Annetta, v. Cernaia 30.

Stemmi gentilizi.

Possetti Gio., v. Po 31.
Riaudi Carlo, v. Palazzo di Città 7.

Forniture per Tipografie e Litografie.

Casa Ital. di Rappres., v. dei Mille 42 e 44.
Castiglione M. e figlio Domenico, c. Principe Oddone 24.
GARIGNANI E. e C., v. Roma 33.

Colorificio E. T. GLEITSMANN
TORINO, Barriera di Nizza, *Telef.* 14-33
Fabbrica di Neri e Colori per tutte le Arti Grafiche - Vernici garantite di puro Olio di lino - Pasta da rulli marca *Sassonia* - Bronzi in polvere - Nastri e Feltri - Molettoni - Carta trasporto, ecc.
Specialità: Lacche sopraffine insuperabili
Colori resistenti

GUGLIELMO ALESSANDRO, via Lagrange 38. Vedi *Annunzi speciali*, pag. 43.
HESS, BONAMICO e C., Ing., Studio, *Lampade Chimigrafiche per zincografia, eliotipia*, ecc., v. Montecuccoli 2.

Michael Huber Monaco (Baviera)
INCHIOSTRI, COLORI, VERNICI
PASTA PER RULLI
Rappresentante depositario: LUIGI TROSSARELLO
Via Assarotti, 15 - TORINO - Tel. 42-26

Lattuada V., v. Montemagno 17 (barriera di Casale).

V. G. Messea Via Goito, 9 *Telefono* 12-80
Forniture complete per Tipografia e Litografia
Colori, Macchine, Bronzi, Panni, ecc.

Monotype Momo dott. Guido, v. Riberi 6, ang. v. Gaudenzio Ferrari.
Paramatti Annib. (Soc. An.), v. Genova 3 con *fabbr.* v. Colleasca, barr. Martinetto.

Saletti Pietro
Complete Forniture per ARTI GRAFICHE
TORINO, Via Gazometro, 14 *Telef.* 45-21
COLORI: Hans Wunder, BERLINO
MACCHINE: Furnival, LONDRA
CARATTERI

SOCIETÀ AUGUSTA, UNIONE NAZIONALE FONDERIE DI CARATTERI. V. *Annunzi speciali*, pagg. 19,22.
Toja Gius. (Ditta), c. Princ. Oddone 47 e v. Giovanni Somis 4.
Vergnano Gius., c. Grugliasco 6.
Walter Hartmann, *rappr.* Bilancia Attilio, v. Nizza 11.

Fonderie di Caratteri da stampa.

Società "AUGUSTA" UNIONE NAZIONALE FONDERIE
di CARATTERI e FABBRICHE di MACCHINE
Anonima per Azioni. - Cap. L. 4.000.000.
ESERCIZIO FONDERIE NEBIOLO e URANIA
c. Palermo, 1 e 3. *V. ann. spec. a pag. 19,22.*

Salesiana (fonderia), v. Cottolengo 32.

Macchine Tipografiche e Litogr.

Macchine per Litografia - Tipografia
Litografia su latta - Fototipia - Bronzatrici
Rotative litografiche
Furnival & C.° Ltd LONDON GLASCOW REDDISH
Agente esclusivo per tutta Italia Pietro Saletti
TORINO - Via Gazometro, 14. - Telef. 45-21.

Bardessono, Pivano e Mulattiero, c. Palestro 12.
Bollito e C., c. S. Maurizio 31,33
Giolitti Gius., v. Don Bosco 73.

Stabilimenti J. VOIRIN - Parigi
Società Anonima - Capitale 2.750.000
Macchine per Tipografia - Litografia - Fototipia - Macchine per litografia su latta.
OFFICINE A PARIGI E MONTATAIRE
Deposito in Torino: V. G. Messea VIA GOITO, 9 Telef. 12-80
Rappresent. esclusiva per l'Italia

Nebiolo e Comp. (Soc. Anon.), str. R. Parco e corso Palermo 1 e 3.

MACCHINE DA STAMPA d'ogni genere della Soc. An.
ALBERT e C. di FRANKENTHAL
(GERMANIA)
Rappres. FERRUCCIO VIZZOTTO
Via Pietro Micca, 20 - Telefono 16-30

Zoja G., v. della Zecca 26.

Medaglie.

Fabbricanti.

David Felice, v. Villa della Regina 28.

TABASSO CARLO Corso Valentino 34
Grande Fabbrica di Medaglie Artistiche e Commerciali

TUA Giuseppe *Via Barbaroux, 2*
Incisore e Fabbricante in Medaglie
Artistiche e Commerciali, Stampe, ecc. — Modelli e riduzioni artistiche per Medaglie. — Fabbrica di Medaglie religiose e Commemorative. — Premiato a diverse Esposizioni. — Medaglia d'Oro Esposizione d'Arte Sacra, Torino 1898 Premio d'Onore, Roma 1902.

Negozianti.

Gamero Gio., v. Accademia Albertina 27.
Marcengo C., v. Venti Settembre 48.
Medaglia Pietro, p. Lagrange 2.
Navarra e Prandi, v. Carlo Alberto 24*bis*.
Savio Cesare, v. Roma 34.

Cesellatori.

Calosso Giorgio, v. Carlo Alberto 24.
Cinelli Ezio, v. Mazzini 34.
Gorla Vittorio, c. Princ. Oddone 14
Viretti Vittorio, v. S. Massimo 42.

Pietre Litografiche.

LATTUADA V., v. Montemagno 17 (barr. Casale).

Rulli per litografia.

LATTUADA V., *Rulli litografici*, v. Montemagno 17 (barr. Casale).

Incisori e disegnatori litografi.

Borsetti Vittorio, v. Lagrange 17.
Cambiasi e Sola, v. S. Domenico 2.
Cassi Costante, v. Colli 67.
Cavallera Clem., c. Vitt. Em. II, 1 oltre Po.
Fagnone Tomm., c. Reg. Margherita 3.
Gilardi Gius., v. Ceva.
Maffei Luigi, v. Arsenale 43.
Miller Giovanni, v. Cavour 6.
Ochsner Roberto, v. Mazzini 3.
Orvieto, Gandini e Barbero, gall. Subalpina.
Peyretti Dom. e Donà, v. Arcivescovado 3.
Provinciali Ettore, c. S. Maurizio 18.
Thomatis Gius., c. Firenze 25.
Viscardi Ernesto, v. Garibaldi 26, p. 1.

Incisori in metalli e fabbric. timbri in gomma.

Aschieri G. (Ditta di Botta A.), v. Genova 21.
Astuti G. B., p. Castello rimpetto al 22.
Bonino Gius., v. Po 20.
Borsetti Vittorio, v. Lagrange 17.
Brero Felice, p. Castello rimpetto al 19.
Calcaprina Rinaldo (Ditta di Corona Vinc., v. S. Franc. Paola 18.
Calosso Giorgio, v. Carlo Alberto 24.
Carré Gio. Batt., v. Mercanti 3
Casalegno Gius., v. S. Quintino 5.
Colombo Gio., v. Lagrange 13.
Costa Francesco, c. Vinzaglio 11.
Debernardi Etelredo, v. Venti Settembre 2.
Ferrero Juanito, v. Arcivescovado 4.
Fina G. B., v. Garibaldi 29.
Fornaresio C., v. S. Tommaso 4.
Fumero Gio., v. S. Tommaso 10.
Gai frat., v. S. Franc. da Paola 43.

Laboratorio d'incisione in metalli
Perfezionata Fabbrica Timbri in Gomma
Gnni Gamero
Via Accad. Albertina, 27
Conii e Coniazione di Medaglie
Specialità Stampe e Caratteri di metallo per marcare Casse e Fusti.

Genovese Gius., v. Cavour 3.
Gorla Vitt., c. Princ. Oddone 14.
Mantaut Alfredo, p. Castello rimp. al 23.
Mantaut Martino, c. Reg. Margherita 108.
Marcengo C., v. Venti Settembre 48.
Marchesi Nino, c. Reg. Margherita 232.
Mare e Bussolino, ang. v. Lagrange 1.
Meda Vitt., v. Porta Palatina 19.

Navarra & Prandi Incisori
TORINO - Via Carlo Alberto, 24 bis
Timbri in metallo ed in gomma, sigilli, punzoni acciaio, placche di metallo, tenaglie per imballaggio, ecc. — Bollatura di carta in rilievo.
Riduzioni artistiche per medaglie.
Specialità Etichette in rilievo, gommate
MEDAGLIERI COMPLETI.

Negri Pietro, v. Duch. Jolanda 15.
Nicola Cesare, v. della Zecca 33.
Olliviero Pietro, v. S. Anselmo 26.
Piccarolo G., p. Carlo Felice rimp. al 16.
Rastelli Franc., galleria Geisser 2.
Repettati Adolfo, v. Mazzini 34.
Sambotto G. M., v. Ormea 6.

Stabilimento d'Incisione Meccanica
Coniazione Medaglie, Timbri, Placche, Suggelli, Distintivi, Stemmi
SAVIO Cesare
Via Roma, 34 - Telefono 27-01
Esposizione permanente Vetrina Collettiva

Tabasso Carlo, c. Valentino 34.
Tacconet Albino, vic. Tre Stelle.
Torielli, c. S. Maurizio 39.
Tua Gius., v. Barbaroux 2.

Vigliani Via Lagrange, n. 25
TIMBRI in METALLO, in GOMMA
e SPECIALI IN GELATINA per imballo

Villarboito Fed., v. Pietro Micca 15-17.
Viretti Vittorio, v. S. Massimo 42.

A. ZAPPATA Via Roma, 6
INCISORE IN METALLI
Specialità Timbri in Gomma.

Incisori in legno, *clichés* per annunzi.

ASCHIERI G. (Ditta) di **Botta A.**, via Genova 21.
Battaglia Gio., c. S. Maurizio 29.

Bellosi Luigi
Specialità per cataloghi tecnico-industriali e per mode.
14 — Corso Napoli — 14.

Crespi Carlo, v. Thesauro 6.
Costa Gio. Battista, v. Guastalla 14.
De Stefanis Gius., v. Barolo 29.
Fagnone Eug., c. Reg. Margherita 3.

Matti Attilio, v. Princ. Tommaso 3.
Ottati Angelo, v. Bava 37.
PARAVIA e C., *Tipografia*, v. Arsenale 29, telef. 1-42.
Pedrini Pietro, v. Canova ang. v. Nizza.
Ribet Isidoro, v. Princ. d'Acaja 31.
Società Augusta, Unione Nazionale Fonderie di caratteri, c. Palermo 1 e 3. Vedi *Annunzi speciali*, pagg. 19 e 22.
Sorasio Ettore, v. Assarotti 8.

Trafori artistici.

Amati Carlo, v. Garibaldi 9.
Altina Angelo, v. Torquato Tasso 11.
Bonino Pietro, v. Ormea 29.

Pyrogravure
(Apparecchi e articoli per)

Ausonia Ars, v. Arsenale 36.
GARIGNANI E. e C., v. Roma 33.

Intagliatori e Scultori in legno.

Albano Carlo, v. Princ. Amedeo 26.
Albertini Gio., v. S. Massimo 55.
Albertotti cav. Carlo, c. Vinzaglio 5, *ingresso* v. Vitt. Amedeo II, 8.
Arribone Giovanni, v. Carlo Botta 5.
Artigianelli (Collegio degli), c. Palestro 14.
Baravalle A., c. Valentino 27.
Baravalle Angelo, v. Burdin 2.
Bastia Cesare, v. S. Massimo 45.
Bellosi Luigi, c. Napoli 14.
Benedetto Gio., c. Princ. Oddone 75.
Bisacco Fr., v. Guastalla 11.
Bonetti V., v. S. Massimo 40.
Bonetto Vittorio, v. S. Franc. da Paola 41.
Borgogno frat., v. S. Dalmazzo 19.
Borra Giacomo, c. S. Maurizio 63.
Bricca Angelo, v. Parini 10.
Bussolino Romano, c. Re Umberto 58.
Calamaro Giacomo, v. S. Giulia 2.
Calcagno Gius., c. Vitt. Em. II, 28 e 30.
Calderini Vinc., c. Princ. Eugenio 2.
Candellero e Volpe, v. S Chiara acc. al 52.
Capisano prof. Ugo, v. Montebello 21.
Casalis Francesco, p. S. Martino 5.
Cavenago Andrea, v. Carrozzai 5.
Ceratto Romolo, v. Garibaldi 26.
Ciastellardo Gio., v. Assietta 14.
Cignetti Celestino, v. Carena.
Corengia Giacomo, c. Princ. Oddone 83.
Cottino Gio., v. Drovetti 6.
Crosio Luigi, c. S. Maurizio 71.
Cucchi Pietro, v. Andrea Provana 1.
Cusinelli Ang., v. Orto Botanico rimp. al 2 ang. v. Princ. Tommaso.
Dante Alighieri Matteo, v. Mazzini 39.
Demaria Lodovico, via Barbaroux 38 e Misericordia 8.
Demicheli Natale, c. Reg. Margherita 149.
Dutto Angelo, c. Valentino 38.
Emanuel G. B., c. Reg. Margherita 3 int. 14.
Ernaudo, v. Deposito 11.
Eterno Vincenzo, v. Silvio Pellico 2.
Ferraris Ottavio, v. Bonsignore 9.
Ferrero Franc., v. Boucheron 10.
Gabbanino I. e figlio, v. Bologna 27.
Giaccone Alfredo, c. S. Maurizio 71.
Giordano V., v. Princ. Tommaso 29.
Golzio Ferdinando, v. Cibrario 57.
Groppi Ambrogio, c. Valentino 1.
Grosso Gio., v. Ospedale 40.
Limone Lod., v. Saluzzo 53.
Margaria Luigi, v. Mad. Cristina 77.
Massola Giorgio, c. Valdocco 17.
Negretti Enrico, v. Bonafous 6.
Olivetti Gius., v. Carmine 8.
Orlandino Gius., v. Biamonti 5.
Perino Giulio, v. S. Massimo 42.
Quaglino e Francescini, v. Bonafous 9.
Quartara comm. Gius., v. Saluzzo 23.
Rey Pietro, v. Barbaroux 13.
Robone Franc., v. Biella 23.
Rossi Carlo, c. S. Maurizio 39.
Rossi fratelli, v. Artisti 1.
Scala Gius., c. Duca di Genova 12 *bis* e v. Gioberti 22.
Tesio Lor., v. Bogino 35
Todescato Augusto, c. Valentino 19.
Vaccari C., v. Pisa 31.
Vellini Dante, v. Ormea 10.
Vergnasco Sebast., v. Bologna 33.

Tornitori in legno ed avorio.

Amor Giacinto, v. Cittadella 2 e 4.
Aprile Pietro, v. Pio Quinto 20.
Boretti Gio., c. Reg. Margherita 110.
Borgarello Felice, c. Reg. Margherita 149.
Bosio Giuseppe, c. Vercelli 26.
Brossa Franc., v. Mazzini 50.
Bruno Pietro, v. Amedeo Avogadro 8.
Bruno Stef. e figlio, p. Castello 25.
Brusa L., v. S. Donato 4.
Cantù Mich., v. Cavour 5 e Lagrange 19.
Capello G., v. Baretti 23.
Ceronetti Ettore, v. Tiziano 7.
Darbesio Gius., v. della Zecca 26.
De Mattei frat., v. Mazzini 36
Ferrero Gio., c. S. Martino 7.
Fino Gius., v. S. Massimo 11.
Gremo frat., v. Reggio rimpetto al 17.
Guglielminetti frat., v. Martinetto 9.
Iorio I., strada di Francia 15*bis*.
Limone Lod., v. Saluzzo 53.
Lorenzini, v. S. Massimo 38.
Marchetti Gio., c. Reg. Margherita 215.
Marchisio Ant., v. Scuole rimp. al 15.
Negro Gius., v. Po 45.
Reano ved. Maria, c. S. Maurizio 27.
Sarda Gio., c. Vitt. Em. II, 19.
Tamagno, v. Assietta 15.
Tarella Pietro, v. Monte Pietà rimp. al 18.
Tonetti Gaudenzio, v. Misericordia 3.
Vaira Pietro, v. Ormea 32.
Valfrè Gius., v. Gioberti 19.
Zacco Leonardo, v. Barbaroux 14.
Zanola Vittorio, v. Mazzini 39.

Tornitori in metalli e lastre.

Alasia frat., v. Mad. Cristina 62.
Beltramo G. e Gaude G., v. Galvani 3.
Bertinetti Carlo, v. Mercanti 5.
Birolo Gio., v. Porporati 4.
Bongiovanni Gio. (Ditta), v. Pr. Amedeo 29.

Stabilimento Metallurgico Ing. Carlo Campanella Succ. Zolla & C.
TORINO - Via S. Secondo, 43 - Telef. 13-11
Torneria in qualsiasi genere di metalli in getti ed in lastra - Rubinetteria

FABBRICA FARI E FANALI
per Automobili, Carrozze, Ferrovie e Navigazione
Fausto e Pietro CARELLO FRATELLI
Piazza Madama Cristina, 7 - Telef. 27-53

Cigala, Barberis e Ruva, ingg., v. Bellini 3.
Folghera Annibale, v. Bidone 10.
Fonderie Subalpine (Soc. Anon.), v. Bologna 67 e 85. Vedi *Annunzi spec.* p. 10.
Giachero e Delponte, v. Giacinto Collegno ang. v. Susa. Vedi *Annunzi spec.*, p. 21.
Giletta Carlo, c. Reg. Margh. 156.
Giovara Natale, v. Botero 7.
Grasselli Carlo, v. Bava rimp. al 19.
Guglielminetti frat., v. Martinetto 9.
Guglielmotto Luigi, c. Reg. Margh. 158.

Industrie Metallurgiche Torino
Stabilimento Barriera di Milano
Pezzi per la R. Marina. Parti di macchine fucinate o tornite. - Vedi annunzio speciale a pag. 49.

Milano Gius. e Ferruglio G., v. Giotto 47.
Mo Antonio, v. Barbaroux 12.
Perro Vitt., v. Carmine 5.
Ravazza P., v. Buniva 14.
Sciesa Giovanni, v. Bertola 33.
Tabarini Gaspare, v. Pio Quinto accanto al 28 e Ormea 6.
Testori G. e figli, v. Silvio Pellico 14.
Vernetti Carlo, v. Moncalvo 7.
Viattone Bartolomeo, v. Porporati 4.
Viottini Pietro, c. Reg. Margherita 108.

Fanali da carrozze e automobili.

Alasia frat., v. Mad. Cristina 62.
Carello Celeste, v. Ospedale 9.

FABBRICA FARI E FANALI
per Automobili, Carrozze, Ferrovie e Navigazione
Fausto e Pietro CARELLO FRATELLI
Piazza Madama Cristina, 7 - Telef. 27-53

Garnero Ernesto, v. S. Quintino 8 e 10.
Giletta Carlo. c. Reg. Margherita 156.
Grasselli Carlo, v. Bava rimp. al 19.
SOCIETÀ ANONIMA A. REJNA, p. Bodoni e v. Carlo Alberto 33.

Placcatori di metalli.

Bauchiero Gio., v. Esposiz. ang. v. Monti.
Bovo Francesco, v. Balbo 29.
ZOCCOLA CESARE, v. Principe Tommaso 2.

Modellatori.

Aprà fratelli, v. Lamarmora 14.
Bertagnolio Isidoro, c. Princ. Oddone 50.
Boeris Clemente, v. Artisti 7.
Carminati Eug., v. Cibrario 48.
Carminati e Canavotti, p. S. Martino 1-3.
Cornaglia Francesco, v. dei Fiori 24.
Costa e Giraudo, v. Romagnosi 5.
De-Gasperi Virgilio, v. Valperga Caluso 11.
Fonti Luigi, v. Barolo 20.
Garrone Carlo, v. Mad Crist. 40 e Burdin 22.

GRIVETTO Giovanni
Modellatore in legno per ogni genere
Corso Principe Eugenio, 20
e via Galvani, 23, angolo via Pinelli

Migliardi, p. Vitt. Em. I, 11.
Obertone Luigi, v. dei Fiori 42.
Perotti Gius., c. Princ. Oddone 79.
Raselli Felice. v. Gioberti 55.
Rossignoli e Testoni, v. Don Bosco 92.
Serra frat., v. Montebello 21.
Strocchi Antonio, c. Palermo 20.
Visentis Gius., v. Ormea 78.

Geometria e disegno.
Utensili ed oggetti.

ALLEMANO G. succ., *fabbr. compassi*, gall. Subalpina.
Bertagnolio Isidoro, c. Princ. Oddone 50.
Borgarello Felice, c. Reg. Margherita 149.
Burdese Maurizio, v. S. Giobbe 3.
Caldera Gius., v. Baretti 31.
Castiglione M. fu G. e figlio Domenico, c. Princ. Oddone 24.
Cigala, Barberis e Ruva ing., v. Bellini 3.
Feraud Ottavio, v. Arcivescovado 5.
Ferraris Giovanni, p. Solferino 8.
Garrone Carlo, v. Mad. Crist. 40 e Burdin 22.
Grandis Gio., v. Mazzini 44.
MARANDRI (Ditta), *tavoli, mobili, apparecchi per disegno*, p. Solferino 8.
Marengo Eusebio, v. Ormea 8.
Mazzalomo Arist., v. Accad. Albertina 27.
Rua Carlo e Comp. già Bertet, v. Roma 42.
Seghesio Gregorio, strada di Lanzo 44.
Strocchi Ant., c. Palermo 22 ang. v. Perugia.
Torrione Eusebio e figlio (Ditta), v. Chivasso 18.

Puleggie e trasmissioni.

Amato Jallà Tron e C., v. Sacchi 24.

Gustavo Kottmann & C.
MILANO - Viale Venezia, 18
PULEGGE DI LAMIERA D'ACCIAIO
Rappresentante in Torino:
Guido Autheman Via S. Quintino, 15
Telefono 14-04

Meccanica Moderna, Courtial Paul, via Madama Cristina 26.
Novo Antonio, v. Sacchi 16.

Misure metriche-decimali.

Casalegno, v. Bellezia 19.
Mariola Salvatore, v. Superga 15.
Opessi Antonio (Ditta), c. Raffaello 22.

Stampaggio.

Industrie Metallurgiche Torino
Stabilimento Barriera di Milano
PEZZI IN ACCIAIO STAMPATO per Automobili, Ferrovie, ecc. - Vedi annunzio speciale a pag. 49.

Modelli, stampi, découpoir.

Baima Gio., v. Baretti 17.
Luvisolo, vic. priv. Priocca.
Paganone Ernesto, v. Porporati 4.
Pastore Gius. e figli, v. Bonzanigo 5.
Piovano Gius., v. Buniva 13.
Tedeschi e Verga, v. Don Bosco 67.

Sagomature in legno.

Vespa Franc., v. Nizza 26.

Mobili in legno
Fabbricanti.

Agostoni Raffaele, p. Vitt. Eman. I, 16 e v. Maria Vittoria 45
Aiassa Ernesto, v. S. Maria 11.
Albano Carlo, v. Princ. Amedeo 26.
Albertazzi Francesco, v. Belvedere 28.
Alberto Matteo, p. Statuto 3.
Albertotti Carlo, c. Vinzaglio 5, *ingresso* v. Vitt. Amedeo II. 8.
Alloggi E., v. Maria Vitt. 16.
Anselmo Ettore e C., v. Giulio 24.
Arneodo Eugenio, v. della Consolata 4.
Artigianelli (Collegio degli), c. Palestro 14.

BACHI e TREVES Emilio Treves Succ. Via Carlo Alb., 14
Fabbrica Mobili Artistici e Tappezzerie
OGGETTI D'ARTE
Vedi Annunzi speciali a pagina 36.

Baietto Andrea, v. Saluzzo 59.
Balbo Giorgio, v. Balbo 33.
Barbero Gius., v. Legnano 17.
Bellino Franc., v. Bonsignore 5.
Bello Luigi, c. Reg. Margherita 160.
Bergero Gius., v. Gropello 24.
Bertino Bartolomeo, v. Esposizione 33.
Bertone Lorenzo, v. Porporati 4.
Bertorello Carlo, v. del Carmine 4.
Beltrone Gio., v. Mazzini 37.
Bezzio Stefano, v Fiori 36.
Bianchi Pietro, v. Pio Quinto 27.
Binello Carlo, v. Mad. Cristina 111.
Binello Giacomo, v. Valperga Caluso 24.
Bocca cav. Franc., v. Giulio 19 e 21.
Bonaglia Leandro, v. S. Dalmazzo 14.
Bonavita Salvatore, c. Re Umberto 35.
Borra Giacomo, c. S. Maurizio 63.
Bosticco G., v. Bogino 23.
Buffa fratelli, v. Mazzini 54.
Burdesio Bern., v. dei Fiori 49 e Bidone 20.
Burdese Maurizio, v. S. Giobbe 3.
Calcagno Gius., c. Vitt. Em. II, 28 e 30.
Canale Carlo, v. della Zecca 12
Caneparo Gio., v. Carlo Vidua 7.
Cantone Celestino, vic. S. Maria 8.
Capisano prof. Ugo, v. Montebello 21.
Carbone Lor. e figlio, v. Arcivescovado 3.
Carlevaris Franc., v. S. Anselmo 34.
Cavenago Andrea, v. Carrozzai 5.
Celestino Guido, v. S. Donato 40 *bis* e 42.
Cerruti Domenico, v. Cibrario 13 e 73.
Chiappa Franc., v. Magenta 12.
Chiappino Michele, v. Vanchiglia 34.
Chiesa Gio., v. Baretti 21.
Cima Pietro, v. Assarotti 15.
Cipriano e Gambino, v. Belvedere 20-22.
Colombo Luciano, c. S. Maurizio 77.
Comino Guglielmo, v. Caselle 11.
Comoglio e Boccaccio, v. Baretti 28.
Cortese Alessandro, v. Gerdil 5.
Cossio e Listello, v. Vanchiglia 19.
Crespi Baldassarre, v. Ormea 23.
Cucchi Pietro, v. Andrea Provana 1.
Cusinelli Ang., v. Orto Botanico rimp. al 2 ang. v. Princ. Tommaso.
Daidola Luigi e figli, v. Sacchi 52.
Delsano Bernardo, v. Mazzini 44.
Demaria Lodov., v. della Misericordia 8 e Barbaroux 38.
Dodero Carlo, v. S. Chiara 36.
Dorato Domenico, via Sacchi 28.
Farò Angelo, v. Foggia 22.
Ferrero G., v. S. Chiara acc. al 17.
Ferrero Gio., v. Madama Cristina 77.
Ferrua Bernardo, v. Pisa 39.
Fornara Gius., v. Andrea Provana 3.
Galafrio Biagio, c. Ponte Mosca 59.
Galantino e C., v. Juvara 20.
Gallizio Alessandro, c. S. Martino 3
Gallizio Pietro, v. S. Chiara 55 e corso Princ Oddone 63.
Gallone Franc., v. Fucina 14.
Gamba Carlo e figli, v. Catania 18.
Gambino Lorenzo, v. Cottolengo 19.
Gambino Pietro, c. Vitt. Em. II, 43.
Gandiglio Eug., p. Solferino 5.

Grandi Magazzini di Mobili e Articoli nuovi e d'occasione
per NEGOZI - STUDI - UFFICI - DEHORS - GIARDINI e ALLOGGI
nonché Sedie di legno curvato di Vienna - Pesi e Misure - Articoli in Ottone, Alpacca e Stagno per Bar e Alberghi.
Merci di blocco - Assoluta convenienza
Gandolfo F. & Figli Via S. Pietro in Vinc., 11 (Prolung. diretto delle vie Consolata e Ariosto) - *Telefono* 44-86
N.B. - Le merci usate sono rimesse a nuovo.

Gatti Alberto, c. Cairoli 24.

LUIGI GATTI Via Carlo Alberto, 33
Telefono 25-24
Fabbrica e Negozio Mobili in stile e fantasia
Tappezzerie in stoffe.

Gianolio e Squassino, v. Giulio 10.
Giardino Dom., v. Matteo Pescatore 1.

Gilli Evaristo, v. Volta 1 e 3.
Giovanolo Luigi, v. Princ. Amedeo 38.
Givonetti Gius., p. Vitt. Em. I, 1 e 3.
Godio Leone Angelo, v. Napione 32.
Golzio Ferdinando, v. Cibrario 57.
Graglia Luigi, c. S. Maurizio 24.
Grappio (Ditta di Grappio Cesare e Battista), v. dei Fiori 3 e 6
Gribaldo Attilio, v. S. Quintino 42 e Donati 7
Groppi Ambrogio, c. Valentino 1.
Innocentini e Stroppiana, c. Casale 8.
Iorio Ignazio, strada di Francia 15 *bis*.
Lafleur Giorgio, v. Amedeo Avogadro 20.
Lauro cav. Agostino, via Maria Vittoria ang. v. Plana.
Lometti e Viglianchino, v. Pr. Amedeo 29.
Macario Maurizio, v. Baretti 1.
Maggiorotti Mich. e figli, v. Maria Vitt. 42.
Marchetto Stefano, c. Reg. Margherita 160.
Margaria Gius., v. Madama Cristina 101.
Marone Gio., v. Bava 28.
Martinelli Alberto, v. S. Massimo 32 p. 1.
Martinotti cav. Feder. e C., v. Barbaroux 9.
Marzano Gius., v. Riberi 2.

B. MASSIMINO Via Cavour, 17
Via Ospedale, 20
Casa di fiducia.
Premiato Stabilimento MOBILI
Arredamento compl. di ambienti. Tappezzerie in stoffa.

Merlotti Feder., v. Duchessa Jolanda 16.
Mitte Antonio, v. Artisti 13.
Molino Franc., v. S. Franc. da Paola 29 e Mazzini 22.
Moscone Biagio, v. Garibaldi 9.
Musso Lorenzo, v. Accad. Albertina 36.
Negri G. (Ditta), v. Mad. Cristina 90.
Nicolotti Franc., c. Reg. Margherita 98.
Orient Pietro, c. Princ. Oddone 75.
Orione frat., v. S. Massimo 49 nel cortile.
Ottin-Pecchio frat., c. S. Maurizio 41.
Parasacco Crescentino, v. S. Quintino 6.
Parodi Gio. e figlio, v. Drovetti 25.
Paschiero Vittorio, v. Saluzzo 42.
Passaleva Gio., v. Tiziano 6.
Peletti Vinc., v. Ormea 34.
Piccinini Ant., v. Cibrario 19 *bis*.
Pozzi Gio., v. S. Giulia 42.
Pozzo Gius., v. Juvara 22.
Quartara comm. Gius., ang. v. Berthollet e Saluzzo, e v. Saluzzo 23.
Quirino Luigi, c. S. Maurizio 75.
Rabaglio G., v. Napione 39.
Racca Carlo, v. S. Ottavio 10.
Rambaldelli Art., v. S. Giulia 26.
Ramella Luigi, v. Bernardino Galliari 12.
Rava Ant., p. Statuto 16.

Fabbrica di Mobili e Tappezzerie in Stoffe. G. RICOTTI e C.
Corso Castelfidardo, 33 - Telef. 37-62.

Rigoletti Angelo, v. Vanchiglia 32.
Rossetti Gius., v. Ivrea 1.
Rossino Carlo, v. Cibrario 3.
Rossino Umberto, c. Principe Oddone 34.

Premiato Stabilimento Mobili Artistici
E TAPPEZZERIE IN STOFFE
Rosso Carlo
di EMILIO TREVES
R. ISTITUTO ALBERGO DI VIRTÙ
Via S. Secondo, 29 - Tel. interc. 22

Rosso Franc., v. Roma 23.
Rotti Gius., v. Andrea Provana 3.
Sandrone F., v. Maria Vitt. 35 e Rosine 8.
Sapetti Gius. (Ditta di Sapetti Carlo), v. Consolata 1 e p. Savoia 5.
Sartoris Remigio, v. Gioberti 28.
Scala Gius., c. Duca di Genova 12 *bis* e v. Gioberti 22.
Silvestri Ernesto, v. della Zecca 45.
Spert G., v. Giotto 21.
Squarcino Bassiano, v. Artisti 31.
Squassino G. e Gianolio, v. Giulio 10.
Steffenino fratelli, v. Botero 15 e Barbaroux 17, *fabbr.* v. Buniva 11.
Teghillo Pietro, v. Venti Settembre 16.
Testadiferro (Ditta), v. delle Scuole 2 e Consolata 1.

THONET F.LLI
Mobili LEGNO CURVATO
VIA MARIA VITTORIA, 16

Tinivella Luigi, v. Beaumont 23.
Torasso Teresa, v. Monte di Pietà 22.
Torchio Gius., v. Bernardino Galliari 10.
Tornielli Gio., v. S. Domenico 35.
Vacca Evas. e frat. Luigi, v. Garibaldi 24 e 26.
Vacca Gius., v. Manzoni 4.

Vittorio Valabrega
Fabbricante Mobili Artistici e Tappezzerie
DEPOSITO DI VENDITA: Via Princ. Amedeo, 13
Telefono 13-76
Stabilim.: Corso Massimo d'Azeglio, 21
Prima Medaglia d'Oro Espos. Int. Parigi 1900
Grand Prix Milano 1906

Vassarotti Alberto, v. Princ. Tommaso 49 e Orto Botanico rimp. al 2.
Vitta e Stroppiana, v. S. Anselmo 13.

Negozianti.

Actis D. Luigi, v. S. Secondo 1.
Al Palatino, Baralis G., p. Em. Filiberto 1.
Ambrino Giuseppe, c. S. Maurizio 17.
Bachi Eugenio, v. Mazzini 7.
Bachi e Treves (di Emilio Treves), v. Carlo Alberto 14. Vedi *Annunzi spec.*, pag. 36.
Barberis Olimpia, v. Cottolengo 4.
Bertinetti Luigi, v. Rossini 3.
Bianco Pietro, v. Bogino 45.
Borello Edoardo, v. Stampatori 8 e via Barbaroux 31.
Brero Caterina, v. S. Franc. da Paola 33.
Brosio G., v. Saluzzo 20.
Bussolino Felice, v. Orfane 22.
Camerano Gius., v. Nizza 79.

Camerano Pietro, v. Princ. Tommaso 2*bis*.
Canavesio G., ang. v. Pr. Amedeo e Bogino.
Capello Chiaffredo, v. Massena 25.
Capitolo Gio., v. Saluzzo 40.
Carbonero Giuseppe, v. Maria Vittoria 31.
Carelli Gio., v. S. Quintino 6 *bis*.
Castellardo Giacinto, p. Solferino 3.
Castelli Gius., v. Manzoni 2.
Castigliano Dom., v. Lagrange 3.
Cavaglià Matteo, v. Scuole 8.
Celestino Gius., v. Venti Sett. 51 e Bertola 9.
Cellerino Secondo, v. della Rocca 9.
Colombo Ant., c. Reg. Margherita 144.
Costa Giacomo, v. Belvedere 17.
Costantino coniugi, v. Cottolengo 5.
Defilippi Gio., v. S. Secondo 10.
De-Marchi Gius., v. Baretti 16.
Dorato Domenico, v. Sacchi 28.
Fabbri Ferdinando, v. Cottolengo 2.
Fabbri Luigi, succ. Castelli, v. Cottolengo 2.
Fassi Luigi, p. Savoia 8 e v. Consolata 8.
Ferrero Giovanni, v. Mad. Cristina 77.
Fossati Luigi, v. Baretti 5.
Fronda Emilio, v. Goito 9.
Gamba Carlo, v. della Rocca 2.
Gandiglio Pietro, c. Vinzaglio 11 e 25.
Gandolfo Franc. e figli, v. S. Pietro in Vinc. 11
Garbarini Franc., c. Vitt. Em. II, 38.
Gatti Massimiliano, v. S. Franc. da Paola 4.
Gilardi Pietro, v. Catania 10.
Giulietti Gius., v. S. Agostino 6.
Givonetti Gius., p. Vitt. Em. I, 1 e 3.
Gravanzola Luigi, v. Goito 16.
Greborio Margh., v. Barbaroux acc. al 34.
Guanti Pozzi Maria, v. Cottolengo 5.
Guasta Gio., v. Cottolengo 3 *bis*.
Isoardi Maria, v. Cottolengo 3*bis*.
Lazzarino (Ditta), v. Garibaldi 28.
Luciano Susanna, v. Cottolengo 3.
Lupi Ant., v. Passalacqua 1.
Marasso Luigi, v. della Rocca 37.
Meaglia Gio., v. Lanino 5.
Menzio Gio., str. di Lanzo 44 e 46.
Minola Natale, c. Reg. Margherita 129.
Minotti Luigia, v. S. Franc. da Paola 40.
Moretti Paolo, v. Cavour 20.
Mosca Felice, v. S. Teresa 17.
Musso Lorenzo, v. Accad. Albertina 36.
Natale Lazzaro, v. Berthollet 6.
Nevole Vincenzo, v. dei Fiori 10.
Nicetto Ermeneg., c. Vitt. Em. II, 66.
Oddetti Tommaso, v. Princ. Amedeo 25.
Ottino Antonio, v. della Zecca 10.
Ottino G. B., v. Bava 2.
Ottino Gius., v. Vasco 2.
Pellissier Emilio, v. Berthollet 13*bis*.
Perinetti Silvio, c. Re Umberto 7.
Piovano Clementina, v. Cottolengo 3.
Ponzio Luigia, succ. Banchi, v. Quartieri 5
Quadro frat., c. Vitt. Em. II, 33.
Quaglia Alessio Anna, v. Lanino 1.
Raimondi Biagio, c. S. Maurizio 69.
Ravizza Gius., v. Pio Quinto 10 *bis*.
Remondino Gio., v. S. Anselmo 4.

Riccò Mauro, ang. v. Barbaroux e S. Maria.
Richetta Aless. e C., p. Vitt. Em. I, 23.
Rosa F., v. Biamonti 9.
Rossari S., v. Giulio 20 e Consolata 14.
Rossi Matteo, v. Galliari 27.
Rubatto Giulia, c. Vinzaglio 27.
Rubatto Tommaso, v. Cottolengo 7.
Sacco Edoardo, p. Savoia 5.
Sacerdote Esterina, v. Galliari rimp. al 17.
Salvadore Vinc., v. Silvio Pellico 9.
Steffenino fratelli, v. Botero 15.
Tomatis Alessandro, v. S. Dalmazzo 20.
Tomatis Giovanni, v. Botero 7.
Traversa Lorenzo, v. S. Maria 3.
Treves Moise, v. dei Mercanti 17.
Vigna Maria, v. Princ. Amedeo 43.
Vigo Luigi, succ. ved. Vigo, v. S. Tomaso 27.
Villata G., (*liquid.*), ang. c. Vitt. Em. II e via S. Anselmo.
Vitta Cesare, c. Vittorio Emanuele 39.

Mobili in giunco, bambù e legno curvato.

ALLOGGI E., v. Maria Vittoria 16.
Croce A., v. della Rocca 4.
Dodero Carlo, v. S. Chiara 36.
Faggiani Cipriano, v. Vanchiglia 6.

Morganti Giuseppe
Rappresentante fabbrica sedie, CHIAVARI
Corso Oporto 5, *abit.* Via Bogino 17.

Moscone Biagio, v. Garibaldi 9.
Porino Angelo, *fabbr.*, v. Orbassano 24 (Crocetta), *dep.* c. Vitt. Em. II, 86.
Sapetti Gius. (Ditta di Sapetti Carlo), via Consolata 1 e p. Savoia 5.
Thonet fratelli, v. Maria Vittoria 16.

Mobili per banche ed uffici.

Corino e Armando, c. Princ. Eugenio 3.
Verona Cesare, *ufficio Remington*, via Carlo Alberto 20.

G. Vigo e C.ia Via Roma, 31
entrata Via Cavour, 2
Telefono 26-20

Mobili in ferro.

Brambilla Gius., v. Priocca 26.
Canavera Gio. succ. Chiadò, v. Orfane 28.
Capello frat. fu Chiaffr., v. Pr. d'Acaja 53.
CAPELLO ANGELO, c. Re Umberto 32. Vedi *Annunzi spec.*, pag. 48.
Capello Chiaffredo, v. Massena 25.
Carbone Lorenzo e figlio, v. Ospedale 3.
Castigliano Domen., v. Lagrange 3.
Celestino Gius., v. Venti Sett. 51 e Bertola 9.
DE-MARIA cav. GIUSEPPE, *fabbrica* v. Rossini 10 e 12.
Demartini Pietro e C., c. S. Maurizio 57.
Girone Michele (Ditta), p. S. Carlo 4.

Pautassi Giuseppe, v. Cibrario 25.
Pepino Gio., v. Cuorgnè 7.
PORINO ANGELO, *fabbr.* c. Orbassano 24 (Crocetta), *dep.* c. Vitt. Em. II, 86.
RICHETTA A. e C., p. Vittorio Em. I, ang. v. Napione.
Salassa Domenico, v. Cernaia 38.
SOAVE Cav. GIUSEPPE, via Urbano Rattazzi 3.
Travo Pietro, v. Nizza 99.

Letti in ottone (*Fabbricanti*).

Pautassi Giuseppe, v. Cibrario 25.
RICHETTA A. e C., p. Vittorio Em. I, ang. v. Napione.

Letti in ferro.

Bello Carlo, v. Alberto Nota 5.
Benedetto, v. Cernaia ang. v. Stampatori.
Bianchini Gaetano, v. Cottolengo 30.
Capello frat. fu Chiaffr., v. Pr. d'Acaja 53.
Capello Angelo, c. Re Umberto 32.
Chirone frat., v. Napione 35.
DE-MARIA cav. GIUSEPPE, *fabbrica* v. Rossini 10 e 12.
Demartini (Ditta), c. S. Maurizio 57.
Ferraris e Bianchini, v. Cottolengo 30.
Fiorina Giovanni, v. Zecca 47.
Girone Michele (Ditta), p. S. Carlo 4.
Grigliatti Bernardo, v. Borgo Dora 5.
Perotti e Quaglia, v. Biella 23.
Porino Angelo, *fabbr.* via Orbassano 24 (Crocetta), *dep.* c. Vitt. Em. II, 86.
RICHETTA A. e C., p. Vittorio Em. I, ang. v. Napione.
Tosco e Bono, v. Saluzzo 47.

Sedie.

Alloggi Ern., v. Maria Vittoria 16.
Bairo Benso Maria, v. Valeggio 15.
Boglietti Antonio, v. Ceva 39.
Canale Carlo, v. della Zecca 12
Confalonieri Luciano, c. S. Maurizio 10.
Comba, v. Porta Palatina 4.
Francone G., v. S. Chiara 5.
Francone Pietro, v. Zecca 26
Goia coniugi, c. S. Maurizio 24.
Moretti Eugenio, v. Porta Palatina 24.

Morganti Giuseppe
Rappresentante fabbrica sedie, CHIAVARI
Corso Oporto 5, *abit.* Via Bogino 17.

Ponzio Luigia v. Quartieri 5 e S. Domen. 34.
Viganò Edoardo, v. Mazzini 45

Impagliatori sedie.

Adamo Enrico, c. Raffaello 27.
Ambrosio Felicina, c. Brescia.
Arnodo Maria, via Cottolengo 50.
Barbero Ernesta, v. Garibaldi 33.
Benna Rosa, v. Bonsignore 1.
Brusia Cesare, v. Juvara 9.

Coda Giacomo, v. S. Anselmo 32.
Coda Maria, v. dei Fiori 11.
Coggiola Luigia, v. Mad. Cristina 113.
Ferraris Maria, v. Manzoni 3.
Manassero Bartolomeo, v. Ormea 17.
Miretto Caterina, v. Artisti 5.
Pelissero coniugi, v. Montevecchio 16.
Peroglio Vincenza, c. Re Umberto 34.
Pietrini Maria, v. S. Massimo 32.
Ravasenda Gio., v. Saluzzo 32.
Razzoli Margherita, c. Princ. Oddone 23.
Sosso Angela, c. Princ. Oddone 23.
Venturi, p. S. Giulia 10.
Viarengo Cecilia, v. dei Fiori 48.
Visconti Carlo, v. S. Quintino *6bis*.

Biliardi, bilie e stecche. (*Fabbricanti*).

Bertello Batt., v. Cernaia 30 e c. Palestro 13.
Bruno Pietro, v. Amedeo Avogadro 8.
DEAGOSTINI FRATELLI, v. Bellezia 5, *stab.* v. Beaumont 21.
Ferrero Romualdo (Ditta), c. Orbass. 7.
Gallizio Pietro, v. S Chiara 55.
Muzzone Bartol. (Ditta di Muzzone Mario), c. Princ. Oddone 25, *labor.* v. Quartieri 2.

Piano-forti.

Astesano Gius., *fabbr.*, v. Galvani 6.
Bellis Secondo (succ. a Mola), v. Po 5.
Berra ing. C., v. Principe Tommaso 31.
Berutti Luigi, str. Casale 180 *bis*.
Blanchi Luigi e C., v. Cernaia 32.
Boine Gius., v. Pescatore 5 nel cort.
Bonelli Vincenzo, v. Carrozzai 6.
Capussotti Luigi, v. Mazzini 4.
CHIAPPO cav. FELICE (Ditta), piazza Vitt. Em. I, 18.
COLLINO cav. e Comp., v. S. Francesco da Paola 11.
COLOMBO FEDERICO, c Valentino 36.
Deponti Carlo, v. della Rocca 1.
Fea frat. (ditta di Fea Ant.), v. Galliari 27.
Fea Gio., v. Ormea 14.
Francone Gius., v. S. Dalmazzo 12.
Fuselia Gius., v. S. Domenico 34.
Govino G. e figli, *fabbr.*, v. Balbo 22.
GRIGGI-MONTÙ cav. ATTILIO (Ditta di Griggi-Montù Mario), v. Garibaldi 23
Lacchio e Cavallo, v. Tiziano 45.
Lacchio C. e C., v. Marochetti 38.
Lamberti S., v. S. Ottavio 3.
Levi succ. Aymonino, v. Mad. Cristina 79
Marchiani Ugo, v. S. Anselmo 18.
Massa Antonio (Ditta), v. Goito 15 e Nizza 19
Migliano e Borello, v. Ospedale 50.
Miretti Michele, v. Napione 3.
Mola Gius., v. Nizza 82.
Olivotto B., v. Nizza 71.
Parisi M. Gaetano, v. Venti Sett. 76.
Perotti cav. Carlo, ang. vie Ormea e Galliari, *fabbrica* via Marochetti 41.

Petrelli Bruto e C., v. Mazzini 44.
Quartero Vitt. Felice, *fabbr.*, v. Superga 15.
Reale Annibale, v. Po 10.
Restagno Vincenzo, c. Vitt. Eman. 88.
Roeseler C. (Ditta), *fabbr.*, c. S. Maurizio 61.
Romani Francesco, ang. via Bonsignore e via Gioanetti.
Salvetti Agostino, v. Po 29.
Savi Rodolfo e C., *negoz.* gall. Nazionale.

Ditta SOLAVAGGIONE GIOV.
di A. G. MOSCA
Vendita, Nolo, Cambi e riparazioni accordatura
Via S. Dalmazzo, 9 - Telefono 43-34

Zel Weger L., v. Accad. delle Scienze 2.

Accordatori di Piano-forti.

Ambrosio Paolo, v. Garibaldi 53.
Assié Gius., c. Oporto 31 *bis*.
Baldi Achille,, c. Valentino 25.
Bonelli Vinc., v. Carrozzai 6.
Brusaglino Carlo, v. della Zecca 10.
Casati Carlo, v. Plana 9.
Cavana Gius., v. Roma 10.
Cerrato Benedetto, v. S. Teresa 11.
De Carli Pietro, v. Collino 11.
Fusella Franc., via Garibaldi 8, p. 2.
Garavoglia Arturo, v. Assietta 3.
Ghivarello Luigi, c. Oporto 31 *bis*.
Grillo A., v. Morosini 4.
Miretti Michele, v. Napione 3.
Pagliassotti Pietro, v. Buniva 16.
Porello F., v. S. Franc. da Paola 12.
Smeriglio Agost., v. Po 39.

Corde armoniche e Forniture per Piano-forti.

Astesano Gius., v. Galvani 6.
Aymasso Ern., v. Mad. Cristina 74.
Cerutti G. B. e figli, v. Barolo 5.
Dotto Ant., v. Balbo 22.
Guadagnini Franc. fu Ant., v. Garibaldi 2.
Morutto Marcello, v. Palazzo di Città 9.
Olivotto B. e A., v. Nizza 71.
Perosino Luigi, v. Garibaldi 8.
Thezé M. B., p. Gran Madre di Dio 10.
Zucca Franc., v. Ormea 23.

Strumenti musicali a corde ed a fiato.

Bruno Carlo, p. Carlo Felice 10.
Caramello Aug., v. Perrone 8.
Cerutti G. B. e figli, v. Barolo 5.
Contegiacomo R., v. S. Massimo 12.
Fagnola Annibale, v. S. Tommaso 7.
Gatti Giorgio e C., c. Vitt. Em. II, 26.
Guadagnini Franc. fu Ant., v. Garibaldi 2.
Iacoponi Calisto, v. Pisa 11.
Marengo Romano succ. a Rinaldi, v. Roma 2.
Meinardi Pietro, c. Vitt. Em. II, 37.
Moressi G., v. Mad. Cristina 123.
Morutto Marcello, v. Palazzo di Città 9.
Oddone Carlo, v. Maria Vittoria 1.

Parisi M. Gaetano, v. Venti Sett. 76.
Petrelli Bruto, v. Mazzini 44.
Thaon Gius., v. Arcivescovado 3.
Zanetti Achille, v. Pio Quinto 26.

Organi e Armonium per chiese.

Baldi Achille, c. Valentino 25.
Berutti Luigi, str. Casale 180 *bis*.
Boca G., v. S. Chiara 43.
Chenna Leandro, v. Siccardi 1.
Lingua Gius., *fabbrica* v. Mad. Cristina 34.
Massa Ant., *fabbr.*, v. Nizza 19 e Goito 15.
Mola cav. Gius., *fabbrica* v. Nizza 82.
Pera Carlo, v. della Zecca 33.
Restagno Vincenzo, c. Vitt. Eman. 88.
Squarcino Bassiano, *fabbrica*, v. Artisti 31.
Vegezzi-Bossi cav. Carlo, *fabbr.*, succ. cav. Giacomo, v. Rubiana 9.

Organi e Piani a cilindro automatici.

Baldi Achille, c. Valentino 25.
Berutti Luigi, str. Casale 180 *bis*.
Boca G., v. S Chiara 43.
Chiappo cav. Felice (Ditta), piazza Vittorio Eman. I. 18.
Costa Bartolomeo, c. S. Maurizio 25.
Cucconato Ant., v. Artisti 1 e v. Tarino 5.
Delmastro Gius. e C., v. dei Fiori 25.
Deponti Carlo, v. della Rocca 1.
Francone Vincenzo (Ditta di Tosco Gio.), v. S. Dalmazzo 16.
Fusella Gius., v. S. Domenico 34.
Gattino Onor., v. Mad. Cristina 105.
Lamberti S., v. S. Ottavio 3.
Massa Antonio, v. Nizza 19 e Goito 15.
Massa Carlo, c. Valentino 31 e v. Ormea 31.
Rovetto Gio., v. Mazzini 12.

Ditta SOLAVAGGIONE GIOV.
di A. G. MOSCA
Vendita, Nolo, Cambi e riparazioni accordatura
Via S. Dalmazzo, 9 - Telefono 43-34

Vietti Pietro, v. Ormea 12.

Armoniche.

Gherra Stefano, *fabbr.* v. Perosa 67 (barriera S. Paolo).
Migliardi Franc., vic. Tre Galline.
Mulazzi e Cerutti, ang. vie Bertrandi e Perrone.
Reale Annibale, v. Po 10.
Santagostino Ottavio, p. Carlo Felice 7.

Barelle, carri e carrozzelle per trasporto di malati.

DE-MARIA cav. GIUSEPPE, v. Rossini 10 e 12.
Janetti Pietro, v. S. Massimo 33*bis* angolo p. Cavour.
PORINO ANGELO, *fabbr.* corso Orbassano 24 (Crocetta), *dep.* c. Vitt. Em. II, 86.

Carri funebri.

SOCIETÀ ANONIMA
CARROZZERIA "PIEMONTE"
Torino, via Napione ang. corso Reg. Margherita

Articoli ed attrezzi per Carrozze.

Coero, Valenzano e Ballerna, v. Mercanti 16.
Rejna A. (Soc. Anon.), v. Carlo Alberto 33 e piazza Bodoni.
Rossi rag. G. A , v. Valperga Caluso 22.

Carrozzai e Carradori.

Fabbricanti carrozze e carri.

Affluante Diodoro, v. Priocca 26.
Avalle Gius., v. Mazzini 50.
Bertero O. e C., v. Cellini 18.
Bona Gio., c. Ponte Mosca 36.
Bonino Luigi, v. Cuorgnè 12.
Borello Domenico, v Drovetti 4.
Borgomanero Gius., c. Reg. Margherita 236.
Bosio Angelo di Gius., c. Ponte Mosca 34 ang. v. Lodi (Borgo Aurora).
Canavesio Lor., c. Pr. Tommaso 24.
Canepa G., v. S. Massimo 42.
Cannobio Gio., v. S. Donato 69.
Capello Antonio, via dei Fiori ang. via Princ. Tommaso.
Carpignano fratelli, c. Vercelli 6.
Carpignano Gius., v. Aosta 18.
Ciocca Ern., v. Parma 22.
Converso Luigi, c. Dante ang. c. Massimo d'Azeglio 106.
Converso Pietro, v. Ormea ang. v. Donizetti.
Diatto (Società Anon.), v. Moncalieri 10 e barriera d'Orbassano.
Filippini e Torreano, v. S. Pietro in Vincoli 9
Garetto Pietro e figli, c. Princ. Oddone 88.
Gariglio Gio. fu Mich., v. Nizza 46.
Gassino Pietro e C. e Piodo Gius., c. Galileo Galilei. ang. v. Mad. Cristina.
Gaudana Domenico, c. Vercelli 42.
Gilli Felice, v. S. Ottavio 13.
Guvino Gio.. v. Guastalla 12.
Iscabro Gio., v. Nizza 131.
Leomagno Giacomo, v. Guastalla 17.
Lusana Severino, v. Balbo 10.
Mainero Marco, v. Nizza 260 *bis.*
Negro Giacomo, v. Burdin 27.
Nicco Matteo, v. Mad. Cristina 68 e 70.
Nosenzo Vittorio, v. Ormea 137.
Oliva Gius., v. Buniva.
Palla Giacinto. c. Princ. Eugenio 3.
Pozzo Gio., v. del Fiando 11.
Prato Felice, c. Re Umberto 21.
Racca Gius.. v. Chivasso 7.
Ratti Gio., v. della Rocca 37.
Ratti Lorenzo, v. Catania 21 e Modena 45.
Ronco Gabriele, via Campana ang. via Princ. Tommaso.
Rossetti Gius., v. Marco Polo 28.
Rossi Ferdinando, v. S. Giulia 37.
Società Anon. Carrozzeria Ital., Locati e Torretta, barr. di Nizza.

SOCIETÀ ANONIMA
CARROZZERIA "PIEMONTE"
Torino, via Napione ang. corso Reg. Margherita

Società fabbrica molle ed accessori per rotabili (Anon.), v. Mondovì 21.
Solaro fratelli, v. Bidone 14 e 16.
Tamagnone Gio. (Ditta di Prato Felice), c. Re Umberto 21.
Tarabba e C., v. Nizza 89.
Teppa Vincenzo, v. Lanzo 48.
Tondini Bartol., c. S. Maurizio 51 e via S. Ottavio 10.
Tondini e C., v. Nizza 94 e 96.
Toso Benedetto, v. Monferrato 34.
Vignale G., v. Princ. Tommaso 37.
Zinola Ern., v. Modena 31.
Zinola Luigi (Ditta), c. Vercelli 5.

Forme e Gambali per Calzolai.

Barbasio G. B., v. S. Chiara 22.
Cavaglià Gius., v. S. Domenico 4.
Colombo Felice, via Artisti 31.
Dughera padre e figli, v. Carmine 9.
Furno Pietro, v. Saluzzo 30
Personnaz Fiorentino (vedova di) e figli, v. S. Tommaso 6.
Quagliotti Maurilio, v. Venti Settembre 7.

Ebanisti e Stipettai.

Abbracchio Michele, v. Scuole rimp. al 17.
Albano Carlo, v. Princ. Amedeo 26.
Barale Michele, c. Galileo Galilei 58.
Beria Carlo, v. Barolo 16.
Bobbio Carlo, v. Po 39
Bocca cav. Franc., v. Giulio 19-21 e via S. Chiara 34.
Boero Michele e figlio (Ditta), c. Regina Margherita 48.
Buffa frat., v. Mazzini 54.
Carlevaris F., vie S. Anselmo 34 e dei Fiori 13.
Casagrande Lorenzo, v. S. Secondo 47.
Cassaz A. Secondo, c. Vitt. Em. II, 70.
Conte Giacomo, v. Scuole 9 e S. Domenico 19.
Cooper. lavoranti in legno, v. S. Secondo 84.
Crolle Giacomo, c. Regio Parco 14.
Destefanis A., v. Juvara 5.
Farò Ang., v. Foggia 22.
Favini L., v. Pio Quinto 28.
Fonti Luigi, v. Barolo 2.
Jura Evaristo, c. S. Maurizio 27.
Merlotti Federico, v. Duch. Jolanda 16.
Morino Luigi, v. Gioberti 32.
Negri G. (Ditta), v. Mad. Cristina 90.
Nucetto Mario, v. S. Tommaso 2.
Ottone fratelli (Ditta) di Dardana Vinc., v. Zecca 12.
Parodi Gio. e figlio, v. Drovetti 25.

Pezza Enrico, v. Cavallerizza 2.
Rambaudelli Arturo, v. Guastalla 10.
Roccati Guglielmo, v. Silvio Pellico 28.
Rossignoli Gio. Batt., v. Vitt. Am. II, 24.
Rosso Carlo (Ditta di Emilio Treves), via S. Secondo 29.
Silvestri Ern., v. della Zecca 45.
Testadiferro, vie Scuole 2 e Consolata 1.
Vacca Evasio e fratello Luigi, v. Garibaldi 24 e 26.
Vacca Gius., v. Manzoni 4.
Vignale Gius., v. Alfieri 5.

Scuderie e sellerie (*Special. per*).

Ditta BOCCA Francesco
VIA GIULIO, 19-21 Specialità per
Scuderie di lusso e comuni
Mobili semplici e di stile - tappezzerie in stoffe - serramenti - chalets e qualsiasi costruzione in legno — Telefono 703.

COERO, VALENZANO e BALLERNA, v. Mercanti 16.
Pozzi Gio., v. S. Giulia 42.
ZOCCOLA CESARE, *sellerie e briglierie,* v. Princ. Tommaso 2.

Pavimenti e palchetti in legno.

Berruti Carlo, v. Saluzzo 41.

Palchetti speciali sovrapponibili ai pavimenti guasti, freddi, ecc. — Lavori garantiti.
BERTA & TINIVELLA
Via Bava (presso Via Artisti) 19 — Tel. 16-19

CIGALA, BARBERIS e RUVA Ingg., *Pavimenti in unica gettata, Eubolite Sequin*, v. Bellini 3.
FIGLI DI ANTONIO GALLI, v. Cellini 23.

Palchetti comuni e di lusso
Perfezionato impianto per l'essicazione e lavorazione
FRATELLI GARDINO
Corso Francia, 40 Telefono 8 10.

GARETTO PIETRO e FIGLI, c. Princ. Oddone 88.
Pozzi Ant. e C. (già Strocchio), v. Artisti 35
Remondini e C., c. Valentino 22.
Salvadori I. e C., *amministr.* Bortolotti geom. Emilio, v. Massena 40.

Tappeti in legno.

Berta e Tinivella (Ditta), v. Bava 19 e 44.
Mannu Dario, c. Vinzaglio 28.

Linoleum.

(Tappeti di sughero per pavimenti).

GERMANIA LINOLEUM WERKE BIETIGHEIM, *rappr. per l'Italia* A. Neumeyer e C., v. S. Quintino 33.
Mercandino Giacomo, v. Lagrange 20*bis.*
NEUMEYER A. e C., v. S. Quintino 33, *negoz.* v. Garibaldi 2 vicino a p. Castello.
Società del Linoleum di Milano, figliale v. Venti Settembre 45.

Legnami da lavoro e costruzione

Ariodante Franc., strada R. Parco 18.
Baroni Ernesto, v. Colli ang. via Rivalta fuori barriera di Orbassano.
Basso Felice, v. Priocca 5.
Bellando G. Luigi, str. Circonvallaz. 428 (Campidoglio) e c. Reg. Margherita 227.
Bianchetta D. (Ditta di Cotella Domenica), v. Chivasso 1 e 3.
Bianchetta Stefano, v. Cuneo 4.
Borello Giacomo, v. Nizza 74.
Cavallero Ignazio, v. Mad. Cristina 96.
Cerrone frat., v. Rivara 34 e c. Racconigi.
Coha Lodovico, c. Vercelli 21.
Colombo Antonio, c. Reg. Margherita 144.
Costamagna G., borg. Pulcheria (fuori barr. di Nizza),
Crosetti V., c. Vercelli 32.

ENRICO DALLE CASE
LEGNAMI proprie produzioni
Segheria Elettrica
Telefono n. 47. Via Legnano, 16 e Marco Polo, 18.

Destefanis Celestino, v Vanchiglia 4.
Galli figli di Antonio (Ditta), angolo vie Cellini 23 e dei Fiori.

LEGNAMI
da Lavoro e Costruzione
con segheria e macchine per la lavorazione
Fratelli GARDINO
Corso Francia, 40
GRANDIOSO ASSORTIMENTO
in travatura larice d'America e larice nostrano
Assame d'ogni qualità
Fabbrica di Palchetti
CORNICI D'OGNI GENERE
TELEFONO 8-10

GARETTO PIETRO e Figli
CORSO PRINCIPE ODDONE, 88
DEPOSITO LEGNAMI
da Lavoro e Costruzione - Nazionali ed Esteri
con SEGHERIA e MACCHINE per la LAVORAZIONE DEL LEGNO
Fabbrica di Palchetti
Telefono 5-97.

Segheria Elettrica
GEDDA Pietro
Via Priocca, 29 - Via Fucina, 8
Telefono 14-54
Legname del Tirolo e d'America

Genisio A. Gio., v. Biella 21.

Casa fond. nel 1858
Legnami da Lavoro
d'ogni qualità
Nazionali, del Tirolo e d'America
Ditta Givone Giovanni
Corso Principe Eugenio, 8
Telef. 13-41 - Per telegr.: GIVONE LEGNAMI - TORINO.

G. Martin
VIA NIZZA, 88 (ang. via Tiziano)
Legnami del Tirolo e d'America
GRANDIOSO ASSORTIMENTO in Travature della valle di Susa a grossa squadratura per armatura di Tetti, Ponti, Palafitte, ecc.
Segheria a Vapore
con annesse Macchine per la lavorazione del Legno
Si assumono commissioni su misure obbligate.
Prezzi limitatissimi. TELEFONO n. 379.

Mautino Gio. e figli, c. Princ. Oddone 52.
Mellica Ant., v. Buniva 8.
Pecivolo Gio., v. Morosini 86.
Perrone Ant., v. Nizza 87.
Pozzi Franc., c. Princ. Oddone 85.
Querena cav. Franc., c. Francia 75-77-79.
Remondini e C., c. Valentino 22.
Robasto Paolo, v. Donizetti 8-10.
Rubeo Lorenzo, c. Brescia 22.

I. Salvadori e C.
Via Massena, 40 - Tel. 12-30
Magazzini Legnami
del Tirolo e d'America
TRAVATURE
a misura fissa
Palchetti - Segheria

Società Anon. Riccardo Gualino, v. Pietro Micca 18.
Teppa Battista, v. Gerdil 3.
Viscoli Riccardo, c. S. Martino 2.
Weiss Adolfo, v. Petrarca 4 ang. v. Nizza.

Padiglioni, Chalets, Chioschi in legno.

Ferrua Michele
Corso Regina Margh. 238-240 e Via Don Bosco, 53-55
(casa propria) - Telefono 18-33.
Laboratorio da falegname con Segheria elettrica.
Châlets, Chioschi e qualsiasi costruzione in legno.
Palchetti e Cornici.

GIOJA GIOVANNI, v. Giotto 27 angolo v. Canova.
RAMELLA LUIGI, v. Bava 33.

Tettoie in legno.

GIOJA GIOVANNI
Via Giotto, 27 ang. via Canova - Telefono 27-76
Specialità SCHED
Tettoie per usi industriali e provvisorie

Treillage in legno.

RAMELLA LUIGI, v. Bava 33.

Pollai in legno.

RAMELLA LUIGI, v. Bava 33.

Cancellate in legno.

Faraut L. e C., v. S. Teresa 4, gall. Geisser.
RAMELLA LUIGI, v. Bava 33.

Cancellate in ferro.

Giovenale Ant. fu Michele, v. S. Secondo 67.
Torelli Luigi, str. di Lanzo 109.

Segherie idrauliche, a vapore ed elettriche.

Bairo Michele e figli, v. Valeggio 15.
Basilio frat., v. Cigna.
Bellando G. Luigi, v. Circonvallazione 428 (Campidoglio).
Bertero O. e C., v. Cellini 18.
Boglietti Ant., v. Ceva 39.
Chiappero cav. G. e C., v. Ellero 13 (barriera di Nizza).
Cornaglia Ant., v. Don Bosco 16.
Crosetti V., c. Vercelli 32.
Dalle Case Enrico, via Legnano 16 e v. Colli 86.
Faraut L. e Comp., gall. Geisser, *stabilimento* al Pilonetto, strada di Moncalieri.
Ferrero C. e D., c. Brescia 21.
Ferrua Michele, v. Don Bosco 53-55.
Gajetti Gio., p. Solferino 3 e v. Genova 28.
Galli, figli di Ant. (Ditta), v. Cellini 23.
GARDINO FRATELLI, c. Francia 40.
GARETTO P. E FIGLI, c. Princ. Oddone 88.
Gedda Pietro, v. Priocca 29.
Genisio Andrea Gio., v. Biella 21.
GIOJA GIOVANNI, v. Giotto 27, angolo v. Canova,
Martin Gio., v. Nizza 88 ang. v. Tiziano.
Mautino Gio. e figli, c. Princ. Oddone 52.
Moriondo Gius., v. dei Fiori 47.

Ing. POLLONE IGNAZIO Via Maria Vittoria, 27 Telefono 14-22
Segheria legnami, appalti e forniture
FABBRICA
di casse da imballaggio, palchetti e serramenta

Pozzi Ant. e C., già Strocchi, v. Artisti 35.
Prina Michele, v. Artisti 29.
Remondini e C., c. Valentino 22.
Salvadori I. e C. (Ditta di Bertolotti frat.), v. Massena 40.
Segheria Lanza di Piovano e Cossolo, via Molinette 37.
Segheria Nazionale di Volpe, Caprioglio e Nicoletti, v. Barolo 24.
Sociale, Lora Carlo, dirett., v. Ormea 140.
Stanchino Gio. e Boccardo Gius., v. Bonzanigo 8.
Taglietti, v. dei Fiori 27.
Vespa Franc., v. Nizza 26, telef. 28-98.

Seghe.

CAREGLIO GIOVANNI, c. Oporto 30.

ANTONIO NOVO Via Sacchi, 16 TORINO
GRANDE ASSORTIMENTO PRONTO
SEGHE circolari, a nastro, orizzontali.
Lime e Triangoli nazionali, inglesi ed americani.

Fucinatori.

Borello Pietro, v. Marocchetti 34.
Caglieris e Caudano, v. Deposito 11.
Ciana e Lombardi, v. Bonsignore 9.
Ferreri frat., v. Foggia 33.
Negro fratelli, v. Carmine 22.

Industrie Metallurgiche Torino
Stabilimento Barriera di Milano
FORGIA - STAMPAGGIO - IMBOTTITURA
Vedi annunzio speciale a pag. 49.

Scavarda Paolo, v. Saluzzo 116.

Mantici e attrezzi da fucina.

Genisio Andrea Gio., v. Biella 21.
Lucco Gius., v. Aosta 19.

Bottai.

Bai, v. S. Franc. da Paola 13.
Balocco Eusebio, p. Em. Filib. rimp. al 7.
Barberis e Bordiga, ang. v. S. Pietro in Vincoli e Ivrea.
Battistolo Gius., v. Borgo Dora 4.
Brunato Ferdin., c. Emilia 3.
Campetti G. B., v. della Rocca 41.
Cesale Carlo, str. di Lanzo 46.
Cossetta Luigi, c. Regina Margherita 162 e rimp. al 3 di via Gerdil.
Delbosco Gius., v. Burdin 3 e Nizza 35.
Dellasette G. e figlio, via Cappel Verde 4.
Ferrato M., str. ant. Verolengo 380.
Ferro Pietro, v. Mazzini 3.
Folghera G., v. Monferrato 7.
Gilodi Enrico, v. S. Donato 48.
Guglielmi Michele, v. Gropello 13.
Mazzone e Rastelli, p. barr. Nizza 169 e v. Mad. Cristina 134.
Morra Franc., c. Siccardi 15.
Mortarotti C. (Ditta di Ellena Anna ved. Mortarotti e figli), c. S. Maurizio 55.
Ogliani Gius., v. Moncalieri 53.
Ottone Carolina ved., v. Saccarelli 7.
Pavesi Gius., v. Chivasso 24.
Sarraioli Pietro, v. Buniva 13.
Serra Felice, v. Bonafous 5.
Tacca Franc., v. Bogino 49.
Tirone Gio., v. Mad. Cristina 108.
Tribolo Gio., c. Princ. Oddone 70.
Vajo, v. Deposito 3.
Villata Battista, v. Amerigo Vespucci.
Vinzio Lor., v. Massena 3.
Zabellina Gius., v. S. Chiara 5.
Zanetti Franc., v. Carena 20.

Falegnami.

Abele Carlo, v. Cavour 11.
Agostoni Raffaele, p. Vitt. Em. I, 16.
Aiassa Ernesto, v. S. Maria 11.
Aicardi Gius., v. Denina 2.
Aime Gius., v. S. Ottavio 24.
Aimonino Dom., v. Cibrario 45.
Albertazzi Franc., v. Belvedere 28.
Alberto Matteo, p. Statuto 3.
Amborno Claudio, v. Mazzini 27.

Ametis Gio., v. Saccarelli 14.
Andreone Ang., v. S. Giulia 20.
Ardito Pasquale, v. Carena 10.
Arduino Egidio, v. Orto Botanico 24.
Arribone Gio., v. Carlo Botta 5.
Artigianelli (*Coll. degli*), c. Palestro 14.
Artuffo Pietro, v. Barbaroux 35.
Audino Natale, v. Catania 4.
Avanzato Lor., v. Cuorgnè 8 e Lanzo 12.
Balbo Giorgio, v. Balbo 33.
Ballario Guglielmo, v. dei Fiori 22.
Ballatore Riccardo, c. Francia 37.
Banche-Torinetto Michle, v. Alessandria 11
Barale Michele, c. Galileo Galilei 58.
Barbiera Domenico, v. dei Fiori 18.
Barelli Luigi, v. Chivasso 10.
Barisonzo, v. Silvio Pellico 28.
Barsanti Attilio, v. Cottolengo 32.
Basilio frat., v. Cigna.
Basso Delfino, v. S. Domenico 28.
Batuello Gio., c. Reg. Margherita 112.
Bauda Gio., v. Gioberti 47.
Beccaris Gius., c. S. Maurizio 71.
Benedetto Placido e Gio. frat., v. Saluzzo 100.
Beretta Gius., v. Ilarione Petiti 11.
Bertello Battista, v. Cernaia 30.
Bertello Natale, v. Parma 3.
Bertero O. e C., v. Cellini 18.
Bertola Carlo, v. S. Massimo 36.
Bertolino Giacomo, v. Amerigo Vespucci 2.
Bertone Lor., v. Porporati 4.
Betrone Gio., v. Mazzini 37
Biancani Mich. e figlio, c. Raffaello 11.
Biancardi Andrea, v. Bra 6.
Bieglio Felice, v. Mazzini 34.
Boano e Berta, v. Baretti 7.
Bocca, c. Reg. Margherita 116.
Bocco Lorenzo, c. Reg. Margherita 164.
Boero Gio., v. Barbaroux 24 e Monte Pietà 18.
Bogetti Gaud., v. Michelangelo 1.
Boggio Ant., v. Cristoforo Colombo 39.
Boggio Franc. fu Ant., c. Reg. Margh. 129.
Boggio e Botto, v. Saccarelli 14.
Bonomi L., v. Princ. Amedeo 29.
Borasio Gio., v. Beaumont acc. al 30.
Bosco Gio., v. Reggio 6.
Bossuto Gio., v. Aosta 20.
Bosticco G., v. Bogino 23.
Bottallo frat., v. Verona 35.
Bracciano Carlo, v. Bertola 26.
Bragotti M. e figlio, p. Vitt. Em. I. 14. e v. Maria Vitt. acc. al 45.
Bruno Carlo, v. Baretti 17.
Burdese Maur., v. S. Giobbe 3.
Burzio Feliciano, v. Stampatori 15.
Buzzi Costanzo, v. Mercanti 5.
Buzzi Gius. fu Gaud., v. Bonafous 7.
Camarini Lampridio c. Cairoli 24.
Camaschella frat., v. S. Anselmo 36.
Camusso Ang., v. Cottolengo 52.
Canavera e Serafino, v. Tarino 9.
Caneparo Gio., v. Carlo Vidua 7.
Cantone Celestino, vic. S. Maria 8.
Canuto Ernesto, v. Guastalla 8.
Carlevato frat., v. Franco Bonelli 5.
Carpenello Carlo, v. Pio Quinto 26.
Carpignano Gius., v. Aosta 18.
Castagneri Gio., v. Alberto Nota 5.
Castiglione M. e figlio Domenico, c. Principe Oddone 24.
Cena Franc., v. Susa 3.
Chianale Candido, v. Manzoni 12.
Chiappa Franc., v. Magenta 12 e c. Re Umberto 21.
Chiappero Battista, v. S. Quintino 55.
Chiappino Michele, v. Vanchiglia 34.
Chiesa Gio., v. Baretti 21.
Cigliutti Stefano, v. Gazometro 4.
Cinzano Vitt., v. Cibrario 25.
Cipriano e Gambino, v. Belvedere 20-22.
Civotto Ant., v. Soperga 15.
Clerico Luigi, v. S. Franc. da Paola 31.
Clerico P., v. S. Quintino 20.
Coggiola Pietro, v. della Rocca 19.
Coggiola e Rosa, v. Massena 5.
Colla Gio., v. Barolo 20.
Colli Cesare, v. Catania 17.
Colli Pietro, v. Parma 24.
Comar Gio., ang. v. Leonardo da Vinci e Mad. Cristina.
Conte Giac., v. Scuole 9 e S. Domenico 19.
Cooper. Lavoranti legno, v. S. Secondo 84.
Coppa e Novarese, v. Maria Vittoria 32.
Corio Aless., c. Re Umberto 50 *bis*.
Corno Domen., v. Princ. Tommaso 2 e c. Vitt. Em. II, 25.
Cortese Alessandro, v. Gerdil 5.
Coscio Mich., c. Valentino 11.
Cosimo Stefano, vie San Tommaso 25 e Venti Settembre 49.
Cossino frat., p. S. Giulia 10.
Cossio M., v. Ormea 35.
Costa A., v. Andrea Doria 19.
Costanzo Franc., v. S. Dalmazzo 16.
Cottino Dom., v. S. Ottavio 15.
Cravero Gius., v. Boucheron 10.
Daima Michele, v. Cibrario 50.
Dalmastro Ant., v. S. Donato 53.
Dassano Gio., v. Guastalla 17.
David Gius., v. Biamonti 1.
De Gaspari Giovanni, vie Giannone 3 e Principi d'Acaja 27.
Del Grosso, v. Donizetti rimp. al 13.
Del Grosso Anna, v. Cottolengo 7.
Del Grosso Gio., v. Mad. Cristina 95.
Delmastro Ermenegildo, v. S. Donato 47
Del Pero Paolo, v. Lagrange 30.
Delsano Bern., v. Mazzini 44.
De Maria cav. Gius., v. Rossini 10 e 12.
Dematteis-Ponzio Gius., c. Brescia 3.
Demichelis Gius., p. S. Giulia 10.
De Rosa Pietro, v. Mazzini 29.
Dettoni Domen., v. Bonsignore 9.
Dovana, v. Conte Verde 21.
Drovetti e Fontana, v. Gioberti 60.
Durandi Pietro, v. Saluzzo 5.
Durando Bernardo, v. Princ. d'Acaja 4[illegible].
Ellena Gius., v. S. Maria 3.

Enria Nicola, v. S. Donato 60.
Enriù Ant., v. Gioberti 62.
Fabbri Ferdinando, v. Cottolengo 2.
Fabro Paolo, v. Ormea 17.
Favini L., v. Pio Quinto 28.
Ferraria fratelli, v. Avigliana 8.
Ferrua Mich., v. Don Bosco 53-55 e corso Regina Margherita 240.
Ferrua Stefano, v. S. Giulia 31.
Fiore Carlo, v. dei Mille 42.
Fiorito Carlo, v. S. Dalmazzo 12.
Fogliatto e Negro, c. Casale 18.
Fontana Ercole, c. Valentino 31 *bis*.
Fonti Luigi, v. Barolo 20.
Formica Gius., v. Chieri 4.
Gajotino Giuliano, v. Foscolo 19.
Gallina D., c. Reg. Margherita 134.
Gallizio Alessandro, c. S. Martino 3.
Gallizio Pietro, v. S. Chiara 55.
Gallo Bernardo, c. Reg. Margherita 3.
Gallone Edoardo, v. Fucina 16.
Gamara Antonio, ang. v. Reggio e Parma.
Gambetta Carlo, v. S. Massimo 17.
Gambino Pietro, c. Vitt. Em. II, 43.
Garbarino Felice, v. Silvio Pellico 3.
Gariglietti Gio., v. Madama Cristina 17.
Garrone Franc., v. Bodoni 7.
Garrone e Raviola, v. Saluzzo 45.
Gasperini Agost., v. Moncalieri 5.
Gatti Carlo, v. S. Simone 8.
Gatti Gius., v. S. Quintino 54.
Gatti Luigi, v. Carlo Alberto 33 e 40.
Gavazza Gio., c. Reg. Margherita 230.
Gavosto Pietro, c. Vercelli 34.
Gecco frat., v. S. Franc. da Paola 8.
Gemello Luigi, v. Silvio Pellico 8.
Genta Carlo Fel., v. Barbaroux 37-39. Vedi *Annunzio* 1a *pag. appena aperta la Guida*.
Germano Celestino, v. S. Quintino 30.
Giacosa Emilio, v. S. Dalmazzo 6.
Gianaria Paolo, c. Francia 64.
Gianotti Franc. e figli, v. Aosta 52.
Gilardi frat. e Do, v. Bonafous 6.
Gili Carlo, v. Burdin 4
Gilli Evaristo, v. Volta 1 e 3.
Gino Luigi, v. Industria 4.
Gioja Gio., v. Giotto 27, ang. v. Canova.
Giovana Felice, v. Cibrario 48.
Giovara Emilio, ang. v. S. Domenico e dei Quartieri.
Giovara Silvio, v. S. Domen. 30 e Deposito 11
Girardi e Masera, c. Palestro 3
Giuppone Amedeo, v. Magenta 8.
Giusta Dom., v. Bertola 7 (vic. Tre Stelle)
Gonella Leonardo, v. Pastrengo 1.
Gorino Severino, v. Misericordia 4.
Gorone, Cornaglia e Boccaccio, v. Baretti 28.
Graglia frat., v. Corte d'Appello 7.
Grana frat., c. Raffaello 16.
Grandi Franc., v. S. Donato 25.
Grangetti Gio., v. Cottolengo 2.
Grasso frat., v. Mad. Cristina 29.
Gribaldo Attilio, v. S. Quintino 42 e via Donati 7.
Gribaldo G., v. Morosini 13.
Griglione Gio., c. Valentino 27.
Grosso Ant., v. Deposito 16.
Guala Gius., v. S. Franc. Paola acc. al 25 e dei Mille 12.
Guerra G., c. Vercelli 25.
Guerra Michele, v. Nizza 123.
Guerzio Michele (Ditta), p. Statuto 18 e v. del Carmine 33.
Iotti Gius., v. Cottolengo 44.
Jura Evaristo, c. S. Maurizio 27.
Lamberti Agost., v. Cernaia 42.
Lana Gius., v. S. Franc. da Paola 10 *bis*.
Lanfranchi Gio. fu Gio., v. Pr. Amedeo 45
Lavazzo Domen., v. Ormea 10.
Lometti e Viglianchino, v. Princ. Amedeo 29
Macari M., v. Nizza 27.
Macario Maur., v. Baretti 1.
Machetta Natale, v. Barolo 18.
Maggiorotti Mich. e figli, v. Maria Vitt. 42.
Magnano Gius., v. Castellamonte e corso Princ. Oddone 51.
Magnone e Damasco, v. dei Mille 48.
Marchisio Giacomo, v. Morosini 68.
Marengo Eusebio, v. Ormea 8.
Margaria Gius., v. Mad. Cristina 101.
Mariano Franc., v. Rossini 14.
Marmotant frat., v. Saluzzo 4.
Marocco Giacomo, v. Massena 51.
Marta e Gilardi, v. Mad. Cristina. 61
Martignoli Costantino, v. Duch. Jolanda 1.
Marucchi Giacomo, v. S. Giulia 41.
Masera Gio., v. Rosine 15.
Matetti M., v. Barbaroux 37 e 39.
Mattea Paolo, v. Saluzzo 51.
Mazzera Giov., v. Ospedale 40.
Mazzolani Stefano, c. S. Maurizio 73.
Merlo Bernardo, v. del Martinetto 6.
Micca Ferdinando, via Mad. Cristina 40.
Milanaccio Palmiro, v. Pallamaglio 7.
Miletto Gio., vie S. Secondo 46 e Pastrengo 3 *bis*.
Minetti Luigi, c. Sommeiller 23.
Molina Felice, v. Giacinto Collegno 46.
Molino Franc., v. Mazzini 22.
Mollo Marco, c. S. Maurizio 71.
Moretta Luigi, v. Juvara 10.
Moriondo, v. Saluzzo 72.
Moriondo Gius., v. dei Fiori 47.
Muda Franc., str. Moncalieri 242.
Musso Gio., v. Princ. Tommaso 26.
Musso Gius., strada di Francia 33 e via Giac. Collegno 24.
Muzio Ettore, c. Reg. Margherita 96.
Nocetto, v. Berthollet 40.
Novelli Gius., v. S. Pietro in Vincoli 9.
Nucetto Mario, v. Princ. Tommaso 2.
Obert G., v. Valperga Caluso 15.
Occelli Gius., v. Drovetti 8.
Occhiena Felice, v. S. Teresa 12.
Oddenino Ant., v. Foggia 15.
Ollearo Franc., v. Belvedere 13.
Orient Pietro, c. Princ. Oddone 75.

Origlia Oreste, v. Accad. Albertina 23.
Orione fratelli, succ. A. Zucchino, via S. Massimo 49 nel cortile.
Ottino A., v. Cottolengo 30.
Ottone fratelli (Ditta) di Dardana Vinc., v. della Zecca 12.
Pacotto Ant., v. Gioberti 20.
Paneaglio Carlo, c. Casale 66.
Parasacco Crescentino, v. S. Quintino 6.
Paschero Franc., *casse funebri*, v. Roma 39.
Paschiero Vitt., v. Saluzzo 42.
Pasquero Nicola, v. Bava 8.
Pasteris Severino, v. Barolo 11.
Pavia Luigi, c. Casale 16.
Peccolo Luigi, c. Ponte Mosca 16.
Peila Gio., v. Curtatone 3.
Pelotrieri Gius., c. Casale 52.
Penazio Dom., v. S. Pietro in Vincoli 9.
Perucca Annibale, v. Mazzini 41.
Petoletti e Giovana, v. S. Chiara 63.
Pianta Giacomo, p. Vitt. Em. I, 21 e v. Bava 2.
Piattino Giacomo, v. della Rocca 41.
Piccablotto Luigi, v. Bertola 42.
Pirro Pietro, v. Maria Vittoria 28.
Pochettino Santino, v. Alfieri 24.
Podio Giov., v. Aosta 12.
Pontiglio, v. Cappel Verde 5.
Pozzo Gio., v. del Fiando 11.
Prandi Pietro, v. Arcivescovado 5.
Prato Michele, v. Biella acc. al 15.
Prete e Scaglia, c. Vitt. Em. II, 108
Prinetto Gius., v. Balbo 37.
Quarà Ant., v. S. Pietro in Vincoli 9.
Quirino Luigi, c. S. Maurizio 75.
Rabaglio Giacomo, v. Napione 39.
Rambaldelli Luigi, c. S. Maurizio 71.
Ramellini Franc., v. Bologna 39.
Raselli Felice, v. Gioberti 55.
Rastelli P. e Tamagnone frat., v. Vassalli Eandi 27.
Ratti F., v. Princ. Amedeo 23.
Rava Ant., p. Statuto 16.
Razzano Enr., v. S. Donato 45.
Re Eugenio, v. Montevecchio 16.
Regaldo Virginio, v. Fiocchetto 12.
Rege Gio., v. Fiochetto 1.
Riboni Gio., v. S. Secondo 56 e Massena 56.
Richelmo Luigi, v. Bernard. Galliari 7.
Richermi frat., v. Massena 48.
Richermo Gio., c. Reg. Margherita 3.
Ricotti Gio., c. Emilia 5.
Righetti G., v. Pio Quinto 13.
Rigotti Vitt., v. Giotto 17.
Rivotella Giacomo, v. Sant. Santarosa 7.
Rocca Carlo, c. S. Maurizio 51 e v. S. Ottavio 10.
Roccati Guglielmo, v. Silvio Pellico 28.
Rossato Ant., v. Bonzanigo 3.
Rossino Umberto, c. Princ. Oddone 34.
Rosso Franc., v. Silvio Pellico 4.
Rovei Martino, v. Orto Botanico 26.
Sala Bartol., v. Parma 24.
Sanazzaro Gio., v. S. Franc. da Paola 41.
Sandrone e Megliasso, v. Maria Vitt. 42.
Santagostino Ant., c. Dante 17.
Sartoris Remigio, v. Gioberti 28.
Scalero Filippo, c. Reg. Margherita 164
Scandolera Emilio, v. Barolo 50.
Scoffone Felice, v. Vanchiglia 38 *bis*.
Sereno Gius., v. S. Dalmazzo 20.
Serra Michele, v. Accad. Albertina 36.
Serra Stefano, v. Belvedere 26.
Siccardi Eugenio, v. Bava 48.
Silvestri Ern., v. Zecca 45.
Simonetti frat., v. dei Fiori 9.
Solaro Marco, v. Balbo 14.
Sopetti Felice, v. Bava 5.
Sticca Gio., v. Princ. Tommaso 5.
Stroppiana Eug., v. Massena 12.
Stroppiana Pietro, v. Mad. Cristina 55*bis*.
Tacca Pio, v. Ospedale 12.
Taglia Luigi, v. Vanchiglia 2.
Tallia frat., v. Buniva 12, nel cortile.
Tamagno Gio., c. Vercelli 19.
Tamagno Luigi, v. della Rocca 14.
Tamagno Mattia, v. Biella 21 e Ravenna 5.
Tamagnone frat., v. Palmieri, *abit.* via Princ. d'Acaja 14.
Teghillo Pietro, v. Carrozzai 4.
Tessuto Riccardo, borgo Medioevale al Valentino.
Tinivella Luigi, v. Beaumont 23.
Torretta Carlo, v. Valperga Caluso 30.
Torrione Eusebio e figli (Ditta), v. Chivasso 18
Torta fratelli, v. Artisti 5.
Torta Filippo, v. Pisa 41.
Tosalli Pietro, v. Ospedale 16.
Toso Giacomo, v. Zecca 49.
Toso Gio., v. Barolo 12.
Tribolo F., v. Roma 39.
Ubertino Ros Agost., v. S. Franc. Paola 27.
Vacca G., v. Cappel Verde 4.
Vaglio A., v. Borgo Dora 29.
Vai Antonio, p. Gran Madre di Dio 8.
Valentini Lor., v. Bellezia 8.
Valsasna Paolo, v. Giacinto Collegno 39.
Varetto e Ribarzette, v. Novara 10.
Vassarotti Alberto, v. Princ. Tommaso 49.
Vayra Gio., v. Saluzzo 39 *bis*.
Verdoja Gio., v. S. Donato 47.
Verna Gio., v. Mad. Cristina 31.
Vigna Bernardo, v. Arcivescovado 3.
Vignale Gius., v. Alfieri 5.
Villata Ant., v. Drovetti 2.

Carpentieri.

Bologna Gio., v. Madama Cristina 59.
Buzzetti Damiano, cast. del Valentino.
Carrera Gius. v. S. Donato 5.
Fornaroli Gius., v. Canova 10.
GIOJA GIOVANNI, v. Giotto 27 ang. v. Canova.
Gioria Ant., v. Balbis 13.
GIUGLINI e GOLZIO, Ingg., v. Barbaroux 6, telef. 40-81.
Oberti Secondo, v. Milano 16.
Previgliano Natale, v. Marocchetti 33.

Barche (*Costruttori*).

Franchino Aug., sotto i Murazzi del Po 27.
Preliasco Franc., sotto i Murazzi del Po 21.

Forniture per falegnami.

Delprato Demetrio, v. Almese 7.
Seghesio Pietro, v. Bormida 5.

Piallatori.

Rastelli Giacomo, c. S. Maurizio 27.

Scope (*Fabbricanti*).

Poretta Carlo, p. Em. Filiberto 14, *magaz.* v. Fiochetto 3.
Sessano Adelaide, v. Arsenale 42.
Toia Gio., v. Alfieri 28.
Zanolo Franc., v. Borgo Dora 30 e 39.

Segatura (*Negoz.*).

Gardino frat. c. Francia 40.

Trucioli.

Ogliani Gius., v. Moncalieri 53.

Carboni fossili, cokes e refrattari

Importatori.

ANGLO ITALIAN COAL COMPANY
GENOVA-CARDIFF
Agente generale per il Piemonte:
GUIDO BOLLERO, Via Po, 2 - Telefono 26-03

Mattonelle Coke
per Cucine economiche, Caloriferi e Stufe
CARBONIFERA PIEMONTESE
CERINO - ZEGNA
Ufficio e Fabbrica:
TORINO - Via Padova, N. 4 - TORINO

Carboni Fossili Coke ed Antracite
FIGLI CHARVET
SEDE CENTRALE: Galleria Subalpina - Telefono 602.
DEPOSITO: Barr. di Nizza, via Circonvall. - Telef. 404.
Agente Gener.: ERNESTO RAPETTI
Agente Ammin.: LUIGI CARRON

Consorzio Ind. d'importaz. Carboni fossili, Navassa avv. Pietro *agente*, v. Barbaroux 20

Carboni Fossili Inglesi
Unione Consumatori di Carbone
MILANO - Via Vittor Hugo, 4 - Telef. 24-70
Rappresentanti a TORINO: Fratelli FILIPPI
Via Scuole, 14 - Telef. 24-71

Ghiron P., v. Carlo Alberto 16.
Ghizzetti e Virano, v. Baretti 12, *deposito* v. Chiusella 11.
Gueret L., Limited, Mangini Franc., *rappr.*, v. Sacchi 52.
Martini Ant., v. dei Fiori 32.
Melloni e Bettica, v. Savigliano 1.
Perinetti E., v. Saluzzo 9, *depos.* v. Saluzzo 75.
Pertica Angelo, v. Ospedale 20.
Rapetti A. e C., v. Vitt. Amedeo II, 6.
Ricci Franc. e C., v. Carlo Alberto 14.
Roechling frat., v. Savigliano 1.
Ronchetta Casimiro, v. Pio Quinto 28.
Società Commerciale e Marittima di Genova. Jarmon Arnolfo *agente*, c. Francia 30.
Società Nazion. Ferro, Metalli, Carboni, filiale di Torino, Marchese Giardina di S. Ninfa *agente generale* v. Cibrario 49,
Valenzano E. (Ditta), p. Solferino 11.

Legna, Carboni e Formelle (*Motte*)

Grossisti.

Agnello Gius., barriera Casale 122.
Antonini Gio., v. Pietro Micca 9 e Bertola rimpetto al 15.
Boano Carolina, v. Canova 37.
Canavesio F. e C., v. Cellini 36.
Canova Luigi, v. S. Secondo 33.
Casassa Gio., str. Casale 99.
Giordano Gio., v. Locana 20.
Martino Mario, v. Canova 42.
Melloni e Bettica, v. Savigliano 1.
Perrone Tomaso, str. Nizza 227 (Tetti Frè)

Rivendite per uso domestico.

Abrate Mich., v. Morosini 70.
Agnello Gius., v. Principe Tommaso 11.
Aliberti Luigi, v. Assietta 7.
Alleanza Coop. Torinese, strad. Stupinigi 15.
Altina Gio., v. Barolo 6.
Ansaldi Stefano, c. Valentino 31*bis*.
Aprile coniugi, v. Pio Quinto 20.
Ariodante Franc., strada R. Parco 18.
Arneudo Giacomo, v. Orto Botanico 22.
Asti Franc., v. Barolo 11 *bis*.
Badellino Gius., v. S. Ottavio 24.
Baietto Domenico, c. Oporto 13.
Barberis Agostino, v. del Carmine 11.
Barberis Felice, v. Alb. Nota 1.
Barberis Gio., v. Monferrato 20.
Barbero coniugi, v. Don Bosco 33.
Barruero Domenico, v. Gio. Prati 3.
Beola Gio., v. Cottolengo 53.
Beola Pietro, v. Caselle 10.
Bernardi Gio., v. S. Donato 45.
Bertoncini Cesare (Ditta), v. Monte di Pietà 15.
Betazza Paolo, v. Carena 11 e S. Donato 12.
Bianchi P., v. Andrea Provana 6.
Bianco Maria, c. Napoli 4.

Origlia Oreste, v. Accad. Albertina 23.
Orione fratelli, succ. A. Zucchino, via S. Massimo 49 nel cortile.
Ottino A., v. Cottolengo 30.
Ottone fratelli (Ditta) di Dardana Vinc., v. della Zecca 12.
Pacotto Ant., v. Gioberti 20.
Paneaglio Carlo, c. Casale 66.
Parasacco Crescentino, v. S. Quintino 6.
Paschero Franc., *casse funebri*, v. Roma 39.
Paschiero Vitt., v. Saluzzo 42.
Pasquero Nicola, v. Bava 8.
Pasteris Severino, v. Barolo 11.
Pavia Luigi, c. Casale 16.
Peccolo Luigi, c. Ponte Mosca 16.
Peila Gio., v. Curtatone 3.
Pelotrieri Gius., c. Casale 52.
Penazio Dom., v. S. Pietro in Vincoli 9.
Perucca Annibale, v. Mazzini 41.
Petoletti e Giovana, v. S. Chiara 63.
Pianta Giacomo, p. Vitt. Em. I, 21 e v. Bava 2.
Piattino Giacomo, v. della Rocca 41.
Piccablotto Luigi, v. Bertola 42.
Pirro Pietro, v. Maria Vittoria 28.
Pochettino Santino, v. Alfieri 24.
Podio Giov., v. Aosta 12.
Pontiglio, v. Cappel Verde 5.
Pozzo Gio., v. del Fiando 11.
Prandi Pietro, v. Arcivescovado 5.
Prato Michele, v. Biella acc. al 15.
Prete e Scaglia, c. Vitt. Em. II, 108
Prinetto Gius., v. Balbo 37.
Quarà Ant., v. S. Pietro in Vincoli 9.
Quirino Luigi, c. S. Maurizio 75.
Rabaglio Giacomo, v. Napione 39.
Rambaldelli Luigi, c. S. Maurizio 71.
Ramellini Franc., v. Bologna 39.
Raselli Felice, v. Gioberti 55.
Rastelli P. e Tamagnone frat., v. Vassalli Eandi 27.
Ratti F., v. Princ. Amedeo 23.
Rava Ant., p. Statuto 16.
Razzano Enr., v. S. Donato 45.
Re Eugenio, v. Montevecchio 16.
Regaldo Virginio, v. Fiocchetto 12.
Rege Gio., v. Fiochetto 1.
Riboni Gio., v. S. Secondo 56 e Massena 56.
Richelmo Luigi, v. Bernard. Galliari 7.
Richermi frat., v. Massena 48.
Richermo Gio., c. Reg. Margherita 3.
Ricotti Gio., c. Emilia 5.
Righetti G., v. Pio Quinto 13.
Rigotti Vitt., v. Giotto 17.
Rivotella Giacomo, v. Sant. Santarosa 7.
Rocca Carlo, c. S. Maurizio 51 e v. S. Ottavio 10.
Roccati Guglielmo, v. Silvio Pellico 28.
Rossato Ant., v. Bonzanigo 3.
Rossino Umberto, c. Princ. Oddone 34.
Rosso Franc., v. Silvio Pellico 4.
Rovei Martino, v. Orto Botanico 26.
Sala Bartol., v. Parma 24.
Sanazzaro Gio., v. S. Franc. da Paola 41.
Sandrone e Megliasso, v. Maria Vitt. 42.
Santagostino Ant., c. Dante 17.
Sartoris Remigio, v. Gioberti 28.
Scalero Filippo, c. Reg. Margherita 164
Scandolera Emilio, v. Barolo 50.
Scoffone Felice, v. Vanchiglia 38 *bis*.
Sereno Gius., v. S. Dalmazzo 20.
Serra Michele, v. Accad. Albertina 36.
Serra Stefano, v. Belvedere 26.
Siccardi Eugenio, v. Bava 48.
Silvestri Ern., v. Zecca 45.
Simonetti frat., v. dei Fiori 9.
Solaro Marco, v. Balbo 11.
Sopetti Felice, v. Bava 5.
Sticca Gio., v. Princ. Tommaso 5.
Stroppiana Eug., v. Massena 12.
Stroppiana Pietro, v. Mad. Cristina 55*bis*.
Tacca Pio, v. Ospedale 12.
Taglia Luigi, v. Vanchiglia 2.
Tallia frat., v. Buniva 12, nel cortile.
Tamagno Gio., c. Vercelli 19.
Tamagno Luigi, v. della Rocca 14.
Tamagno Mattia, v. Biella 21 e Ravenna 5.
Tamagnone frat., v. Palmieri, *abit.* via Princ. d'Acaja 14.
Teghillo Pietro, v. Carrozzai 4.
Tessuto Riccardo, borgo Medioevale al Valentino.
Tinivella Luigi, v. Beaumont 23.
Torretta Carlo, v. Valperga Caluso 30.
TorrioneEusebioefigli (Ditta), v. Chivasso 18
Torta fratelli, v. Artisti 5.
Torta Filippo, v. Pisa 41.
Tosalli Pietro, v. Ospedale 16.
Toso Giacomo, v. Zecca 49.
Toso Gio., v. Barolo 12.
Tribolo F., v. Roma 39.
Ubertino Ros Agost., v. S. Franc. Paola 27.
Vacca G., v. Cappel Verde 4.
Vaglio A., v. Borgo Dora 29.
Vai Antonio, p. Gran Madre di Dio 8.
Valentini Lor., v. Bellezia 8.
Valsasna Paolo, v. Giacinto Collegno 39.
Varetto e Ribarzette, v. Novara 10.
Vassarotti Alberto, v. Princ. Tommaso 49.
Vayra Gio., v. Saluzzo 39 *bis*.
Verdoja Gio., v. S. Donato 47.
Verna Gio., v. Mad. Cristina 31.
Vigna Bernardo, v. Arcivescovado 3.
Vignale Gius., v. Alfieri 5.
Villata Ant., v. Drovetti 2.

Carpentieri.

Bologna Gio., v. Madama Cristina 59.
Buzzetti Damiano, cast. del Valentino.
Carrera Gius., v. S. Donato 5.
Fornaroli Gius., v. Canova 10.
GIOJA GIOVANNI, v. Giotto 27 ang. v. Canova.
Gioria Ant., v. Balbis 13.
GIUGLINI e GOLZIO, Ingg., v. Barbaroux 6, telef. 40-81.
Oberti Secondo, v. Milano 16.
Previgliano Natale, v. Marocchetti 33.

Barche (*Costruttori*).

Franchino Ang., sotto i **Murazzi** del Po 27.
Preliasco Franc., sotto i Murazzi del Po 21.

Forniture per falegnami.

Delprato Demetrio, v. Almese 7.
Seghesio Pietro, v. Bormida 5.

Piallatori.

Rastelli Giacomo, c. S. Maurizio 27.

Scope (*Fabbricanti*).

Poretta Carlo, p. Em. Filiberto 14, *magaz.* v. Fiochetto 3.
Sessano Adelaide, v. Arsenale 42.
Toia Gio., v. Alfieri 28.
Zanolo Franc., v. Borgo Dora 30 e 39.

Segatura (*Negoz.*).

Gardino frat. c. Francia 40.

Trucioli.

Ogliani Gius., v. Moncalieri 53.

Carboni fossili, cokes e refrattari

Importatori.

ANGLO ITALIAN COAL COMPANY
GENOVA-CARDIFF
Agente generale per il Piemonte:
GUIDO BOLLERO, Via Po, 2 - Telefono 26-03

Mattonelle Coke
per Cucine economiche, Caloriferi e Stufe
CARBONIFERA PIEMONTESE
CERINO - ZEGNA
Ufficio e Fabbrica:
TORINO - Via Padova, N. 4 - TORINO

Carboni Fossili Coke ed Antracite
FIGLI CHARVET
SEDE CENTRALE: Galleria Subalpina - Telefono 602.
DEPOSITO: Barr. di Nizza, via Circonvall. - Telef. 404.
Agente Gener.: ERNESTO RAPETTI
Agente Ammin.: LUIGI CARRON

nsorzio Ind. d'importaz. Carboni fossili, Navassa avv. Pietro *agente*, v. Barbaroux 20

Carboni Fossili Inglesi
Unione Consumatori di Carbone
MILANO - Via Vittor Hugo, 4 - Telef. 24-70
Rappresentanti a TORINO: Fratelli FILIPPI
Via Scuole, 14 - Telef. 24-71

Ghiron P., v. Carlo Alberto 16.
Ghizzetti e Virano, v. Baretti 12, *deposito* v. Chiusella 11.
Gueret L., Limited, Mangini Franc., *rappr.*, v. Sacchi 52.
Martini Ant., v. dei Fiori 32.
Melloni e Bettica, v. Savigliano 1.
Perinetti E., v. Saluzzo 9, *depos.* v. Saluzzo 75.
Pertica Angelo, v. Ospedale 20.
Rapetti A. e C., v. Vitt. Amedeo II, 6.
Ricci Franc. e C., v. Carlo Alberto 14.
Roechling frat., v. Savigliano 1.
Ronchetta Casimiro, v. Pio Quinto 28.
Società Commerciale e Marittima di Genova. Jarmon Arnolfo *agente*, c. Francia 30.
Società Nazion. Ferro, Metalli, Carboni, filiale di Torino, Marchese Giardina di S. Ninfa *agente generale* v. Cibrario 49.
Valenzano E. (Ditta), p. Solferino 11.

Legna, Carboni e Formelle (*Motte*)

Grossisti.

Agnello Gius., barriera Casale 122.
Antonini Gio., v. Pietro Micca 9 e Bertola rimpetto al 15.
Boano Carolina, v. Canova 37.
Canavesio F. e C., v. Cellini 36.
Canova Luigi, v. S. Secondo 33.
Casassa Gio., str. Casale 99.
Giordano Gio., v. Locana 20.
Martino Mario, v. Canova 42.
Melloni e Bettica, v. Savigliano 1.
Perrone Tomaso, str. Nizza 227 (Tetti Frè)

Rivendite per uso domestico.

Abrate Mich., v. Morosini 70.
Agnello Gius., v. Principe Tommaso 11.
Aliberti Luigi, v. Assietta 7.
Alleanza Coop. Torinese, strad. Stupinigi 15.
Altina Gio., v. Barolo 6.
Ansaldi Stefano, c. Valentino 31*bis*.
Aprile coniugi, v. Pio Quinto 20.
Ariodante Franc., strada R. Parco 18.
Arneudo Giacomo, v. Orto Botanico 22.
Asti Franc., v. Barolo 11 *bis*.
Badellino Gius., v. S. Ottavio 24.
Baietto Domenico, c. Oporto 13.
Barberis Agostino, v. del Carmine 11.
Barberis Felice, v. Alb. Nota 1.
Barberis Gio., v. Monferrato 20.
Barbero coniugi, v. Don Bosco 33.
Barruero Domenico, v. Gio. Prati 3.
Beola Gio., v. Cottolengo 53.
Beola Pietro, v. Caselle 10.
Bernardi Gio., v. S. Donato 45.
Bertoncini Cesare (Ditta), v. Monte di Pietà 15.
Betazza Paolo, v. Carena 11 e S. Donato 12.
Bianchi P., v. Andrea Provana 6.
Bianco Maria, c. Napoli 4.

Bigatti Bartolomeo, v. Thesauro 8.
Bolonotti Gio., v. Massena 26.
Bonino Domenica, v. Catania 10.
Bonomini Stefano, v. Orfane 1.
Botallo Cater. ved Rubella, v. Belvedere 5.
Brunero, v. Gioberti ang. v. Massena.
Calvetti Elisabetta, c. Vinzaglio 18.
Canuto Giorgio, c. Principe Oddone 63.
Capella Bernardino, v. S. Franc. Paola9.
Capellano e Usseglio, v. Goffr. Mameli 15.
Carasso Luigi, v. Venti Sett. 18.
Cauda Rocco, v. Quartieri 5.
Cavallo Lucio, v. S. Anselmo 34.
Cenna Pietro, v. Silvio Pellico 28.
Chellini Umberto, v. Urbano Rattazzi 6.
Cibrario Stefano, v. S. Agostino 28.
Cinquanta Erm., v. Carena 7.
Cocchi Gius., v. Mazzini 5.
Colombo Batt., v. Manzoni rimp. al 10 e Cernaia 36.
Colombo Virg., v. S. Tommaso 25.
Corino Lor., v. Goito 1.
Corno Roberto, v. Bidone 19.
Craveri Franc., c. Reg. Margh. 140.
Crivello Pietro, v. S. Donato 88.
Dacomo Franc., v. Gioberti 68.
Degiorgis Pietro, v. Porta Palatina 8.
Demichelis Angela, v. Legnano 17.
Dettoni Domen., v. Bonsignore 5.
Donn Ettore Gaet., c. Re Umberto 11.
Dovis Luigi, v. Gius. Grassi 15.
Ducato Luigi, c. Orbassano 1.
Durando Gio., v. S. Agostino 5.
Emanuel Gius., v. S. Donato 29.
Farò Anna, v. Croce d'Oro 3.
Fasolis Gio., v. Deposito 5.
Fassio Luigi, v. Galvani 5.
Ferrero Camillo, v, Napione 24.
Ferrero Giovanna, v. S. Domenico 40.
Ferri frat., c. Valentino 2.
Ferroglio Giov., v. S Donato 53.
Forneris Maria, v. Montevecchio rimp. 7.
Gaidano Franc., v. Silvio Pellico 4.
Galizia Gius., v. Bernardino Galliari 7.
Gardino frat. c. Francia 40.
Garino Luigi e Gius. fratelli, v. Legnano 6 e S. Secondo 25.
Gay Gius., v. Barbaroux 11.
Giletti Alfredo, c. Duca di Genova 9 e v. Massena 11.
Giordano Andrea, v. Fucina 16
Giovine Gio., v. Magenta 2.
Giraud Vinc., v. Massena 19.
Girodo, v. Vanchiglia 9.
Giustelli Gius., v. Bellezia 21.
Giustetti Lor., v. Ospedale 12.
Giustetto Enrico, v. Montebello 1.
Giustetto Gio., v. Viotti 7.
Giustetto Gius., v. Orto Botanico 7.
Gramaglia, v. della Rocca 1.
Graziola Gius., c. Emilia 11.
Grosso Gius., v. Monferrato 4.
Guerra Gio., c. Vercelli 25.
Guglielmotto Celestina, v. Bellini 8.
Laverone Sinibaldo, v. Guastalla 9.
Longo Luigi, v. S. Dalmazzo 10.
Lucco Gius., v. Boucheron 11.
Maero Mauro, v. Gaud. Ferrari 8.
Maffè Antonino, v. Biella acc. al 15 e via Brindisi 7.
Magario Ant., v. S. Maria 7.
Mairo Vinc., v. Mazzini 42.
Malerba Luigia, v. Barbaroux 17.
Marchisone Ant., v. Giulio 9 e Franco Bonelli 18.
Martini Ant., v. dei Fiori 32.
Martini Filippo, v. Cavour 14.
Martino C., v. dei Fiori 14.
Martino Matteo, v. Ormea 61.
Mellano Gio., v. Bava 1.
Mellano Gius., vicoli Verna 1 e Montone.
Mellica Ant., v. Buniva 8.
Miletto Ant., v. Priocca 26.
Miravalle Ernesta, v. Tarino 4.
Mo Lorenzo, v. Massena 12.
Mola Gius., via Pescatore rimpetto all'11.
Molinatti Felice, v. Conte Verde 21.
Monaco Telesforo, v. Caserta 31.
Mongillardi Costantino, v. Bari 3.
Moniotti Ant., p. Vitt. Em. I, 17 e 19.
Morello Gio., v. Porta Palatina 12.
Morello Teresa, v. Perrone 4.
Musso Pietro, v. Petrarca 1.
Nan Ant., c. Raffaello 23.
Negro Michele, v. della Rocca 37.
Oddone Antonio, v. S. Massimo 3.
Olivazzo Feder., v. Belvedere acc. al 3.
Olmo Domenico, v. Cibrario 1.
Operto Ant., v. Bernard. Galliari 26
Ormea Pietro, c. Vercelli 38.
Pavesio Emma, v. S. Massimo 44.
Pavesio Luigi, v. Accad. Albertina 33.
Perotti Angelo, v. Ospedale 52.
Perotti Gio., v. Princ. Amedeo 44.
Pesce Pietro, v. Porta Palatina 24.
Piccone Maddalena, v. Scuole 6.
Poletto Emilio, v. S. Giulia 18.
Pondrano E., v. Balbis 15.
Primon Carlo, c. Vinzaglio 21 e v. Vittorio Amedeo II, 22.
Pullino Augusto, v. Petrarca 14.
Regis Gio. Batt., v. Priocca 4 *bis*.
Rigoni Andrea, c. Brescia 12.
Robatto Domenico, v. S. Donato 8, *succursale* v. Cottolengo 91.
Rolando Dom., p. Gr. Madre di Dio (rotonda)
Rolenti, v. Po 25.
Rolfo Camillo, v. Rivalta 15.
Rolla Teresa ved. Boita, v. S. Donato 43 *bis*.
Rolle Felice, v. Guastalla 15.
Rolle Giacinto, v. Moncalieri 5.
Romanelli Gius., v. Duch. Jolanda 3.
Ronco Giacomo, v. Don Bosco 39.
Rosso Franc., c. Reg. Margherita 110.
Saroglio Gius., v. Baretti 26.

Sartore Michele, v. Passalacqua 4.
Savarino Carlo, v. Borgo Dora 4, *deposito* v. Dronero ang. v. Caserta.
Savio Gioachino, v. degli Orti 4.
Savorè Sebastiano, v. Gioberti 39.
Scala Andr., v. S. Donato acc. al 71.
Serra Ant., v. Bertola vicino al 30.
Serra Gio., v. Mazzini 45.
Sesia, v. Giulio 18.
Stroppiana Pietro, v. Mad. Cristina 55 *bis*.
Teppa Battista, v. Gerdil 3.
Tonengo Franc., v. Cuorgnè 8.
Torero Antonio, v. Rossini 22.
Valperga Maddalena, v. S. Tommaso 3.
Valsania Matteo, v. della Rocca 41.
Venezia Gio., c. Brescia 16.
Vicari Antonio, v. Saluzzo 42.
Villata Ant., v. Mazzini 15.
Violino Luigi, v. Roma 37 e 39.
Vittone Antonio, v. dei Fiori 18.
Weiss e C., v. Petrarca 4.
Zanardi Venanzio, v. S. Giulia 19, *abit.* c. S. Maurizio 39.

Carboni fossili e Cokes.
Negozianti.

Albera Gioachino, v. S. Dalmazzo 28 e Giannone 7.
Bollero avv. Guido, v. Po 2.
Brignardelli cugini, *depos.* v. Nizza 35 *bis*.
Brunelli V., c. Raffaello 8, ang v. Saluzzo.
Cerruti Gius. fu Vinc., c. Vitt. Em. II, 88.
De Guidi Costant., v. Volta 2.
Ghizzetti e Virano, v. Baretti 12.
Imbrico Pietro, v. Gio. Somis 3.
Lazzarini Giacomo, v. Porta Palatina 1.
Maestri Gaetano, v. Nizza 26.
Massola e Rivara, v. Ormea 65 e 67.
Papurello Franc., c. Raffaello 12.
Pertica Angelo, v. Ospedale 20.
Pizzotti Ugo, v. dei Mille 7.

SACCHI GUGLIELMINETTI Via Reggio, 28. Telef. 30 - 48.
Carboni Artificiali, L. 5.
Coke-Gas spezzato, L. 4.
Specialità granetta per caloriferi L. 1 al quintale a Domicilio.

Sarasino frat., c. Valentino 27, *deposito* v. Carmagnola 16.
Scala e Segre, p. Mad. Cristina 2.
Spreafico Riccardo, v. Ormea 41.

Il "Termoforo" Coke ed antracite, specialità piccole e medie pezzature adatte ad ogni stufa o calorifero. — Comode ed Economiche
12 - VIA DELLA ZECCA - 12

Turin Ernesto, c. Vitt. Em. II, 84 e 86.
Valenzano G., v. S. Quintino 6 ang. via Melchior Gioia.
Viglione e Vacchina, v. Princ. Amedeo 12.

Carboni vegetali (*Grossisti*).

Antonini G., v. P. Micca 9 e Bertola rimp. 15.
Canuto Giorgio, c. Princ. Oddone 63.
Chellini Umberto, v. Urbano Rattazzi 6.
Cocchi Gius., v. Mazzini 5.
Maestri Gaetano, v. Nizza 26.
Nan Antonio, c. Raffaello 23.

SACCHI GUGLIELMINETTI Via Reggio, 28. Telef. 30 - 48.
Carboni artificiali uso legna.
Coke, gas spezzato e polvere Coke.

Scala e Segre, p. Madama Cristina 2.

Marmisti.

Argenteri Emiliano, v. della Zecca 34.
Argentero Gio., v. Catania 19.
Argenti Antonio, v. Rossini 23.
Argenti prof. Silvio, v. della Zecca 34.
Biglia Gio., v. Belvedere 26.
Biglia Pietro, v. Baretti 29.
Billotti Gio., c. Palermo 12.
Bosco prof. Albino, v. Catania 5.
Bosco Gius., v. Catania 23.
Bruelli Gius., v. Ariosto.
Brusarosco Ang., c. Reg. Margherita 120.
Casabella Gio., v. Maria Vitt. 31.
Castellengo Luigi, str. R. Parco 14 *bis*.
Catella fratelli, v. Montevechio 27.
Ciastellardo Camillo, v. S. Franc. Paola 9.
Cossale Felice, p. Vitt. Em. I, 22.
Dericci Vitt., v. S. Domenico 10.
Dorato Luigi, v. S. Domenico, 24.
Duca Bartol., v. Consolata 15.
Ducco Agostino, v. Consolata.
Durando Enr., p. Savoia 4.
Foscalina G. B., v. Rossini 22.
Gannio Eugenio, v. Quattro Marzo 2.
Gastaud Gio., v. Reggio 4.
Gastini Marco, c. Regina Margherita 3.
Gastini Vinc., v. Montebello 22.
Giordano Maria, v. Catania 21.
Grossi Edoardo, str. R. Parco 34, succursale v. Catania 35.
Guglieminotti Pietro di Gius., v. Moncalieri 27 e Catania 42.
INDUSTRIA DEI MARMI VICENTINI (ing. C. Hendel e I. Sormano geom.), v. Colli 2.
Mannu geom. Dario, c. Vinzaglio 28.
Marietta Luigi, v. Carena 5

Marmifera Ligure - Carrara Vincenzo Bonanni e Figlio
Commercio, lavorazione artistica ed industriale dei marmi.
Rappresentanti in Torino
Ing. V. MARZOCCHI & C., Via Donati 5, Telef. 44-93

Martinetto L., v. S. Domenico 20.
Merlo Gio., v. Quattro Marzo 5 e Catania 11.
Mombelli G., v. Nizza 61.
Morglia Vinc., v. Pio Quinto 17.
Navaretti Gius., v. S. Massimo 53.
Pace Gaspare Ant., v. S. Giulia 57.
Pastore Carlo, v. Cottolengo 7.

Pautasso Gio., v. Catania 17.
Pautasso e Pastore, v. Catania 15.
Quirico Ant. (Ditta di Quirico e Botto), v. R. Parco ang. v. Pisa 35.
Rizzi Stef., c. Reg. Margherita 112.
Roba Ernesto, v. Vanchiglia 36 *bis*.
Sassi Gio., v. Rossini 25.
Savio Gius., v. Bava 8.
Sburlati frat., v. Catania 38.
Silvestri Secondo, v. Rossini 26.
Società cooperativa marmisti, v. Cavalli 24.
STELLA cav. AURELIO, v. Magenta 49.
Valli Carlo, v. Giulio 4.
Vittone Michele, c. Regio Parco 26.

Stuccatori, Plasticatori Formatori e Fabbr. pietre e marmi naturali e artificiali.

Albertino e Marzano, v. Crist. Colombo 25.
Billotti Gaspare, v. Schina e Piffetti 16.
Billotti Gio., c. Palermo 12.
Bisacco Franc., v. Guastalla 11.
Borgogno frat., v. Bertola 42.
Cigala Barberis e Ruva Ingg., v. Bellini 3.
Ferla Quintino, v. Vanchiglia 4.
Gariazzo ing. Pietro, *rappr.* « Eternit », v. Parini 5.
Gianassi Pollino e Boffa (Ditta), v. Brugnone 15.
Gianoli ing. Guido, *laborat.* v. Vicenza, *uff.* v. Massena 20.
Gilardini Michele, v. Riberi 2.
Guglielminotti Mario, v. Moncalieri 186.
Luisoni G. B., v. Fiori 20.
Margaritora Arturo, v. Palmieri 28.
MINIATI UGO, v. Carmine 26.
Musso frat. e Papotti Franc., c. Vinzaglio 29.
Parmetler e C., v. Artisti 1.
Pellegrini Ant., v. Assietta 62.
Peverada Pacifico, strada di Francia 31.
Pomini Fr., v. Legnano 15.
Quadri prof. Pietro, c. Siccardi 86.
Simonetti frat., c. Re Umberto 44.
Soc. An. « *Eternit* », Riccio, Velati Bellini e Gariazzo P., *rappr.*, v. Parini 5.
Società Anon. « *Stabilit* ». (Giuglini e Golzio, *rappr.*), v. Barbaroux 6.
Spizzico Mauro, v. Garibaldi 26.
Tomasina e Rocchinotti, v. Massena 77.
Verna Celeste, str. Orbassano 31.

Scalpellini e Pietre da costruzione.

Balzola frat., v. Reggio 24.
Basso Paolo, strada di Francia 87.
Bonetto e Cavallero, c. Reg. Margherita 65.
Cais Federico, v. Cottolengo 52.
Catella fratelli, v. Montevecchio 27.
Daghero Gio. e fratelli, v. Carlo Vidua 26.
Galli Leopoldo, v. Vanchiglia 15.
Gallo Gius., c. Reg. Margherita 104.
Gianoli ing. G. e frat., v. Massena 20, *stabil.* Crusinallo.
Guglielminotti Bart e figli, c. Orbassano 27.
Guglielminotti Carlo fu Pietro, *laborat.* str. Nizza 215, *ufficio* v. Mad. Cristina 80.
Guglielminotti frat. fu Ant. (Ditta), via Canova 23 e c. Sommeiller 21.
Guglielminotti Giacomo, c. Raffaello 25.
Guglielminotti Pietro fu Carlo, c. Regina Margherita 1 e 9.
Guglielminotti cav. Giac., c. Re Umberto 44.
Guglielminotti Pietro di Gius., v. Moncalieri 27.

Marmifera Ligure - Carrara Vincenzo Bonanni e Figlio
Commercio, lavorazione artistica ed industriale dei marmi.
Rappresentanti in Torino
Ing. V. MARZOCCHI & C., Via Donati 5, Telef. 44-93

Padrini frat., v. Cibrario 39.
Peverelli Ces. e Giosellino, c. Oporto 31.
Piola frat., v. Don Bosco 27 e Bari 3.
Primo Guglielmo, str. Monginevro angolo str. S. Paolo.
Ramella-Pairin Gio., v. Orti ang. v. Priocca.
Romano frat., c. Emilia 15.
Soc. Anon. Cooperativa scalpellini, viale Stupinigi rimp. Osped. Umberto I.
STELLA cav. AURELIO, v. Magenta 49.
Testa Franc., v. Assarotti 11.
Travaglini G. e fratello, v. Valeggio 23 e Cuneo 5.

Macinazione Laterizi

Bacher e Negro, str. R. Parco 7.
FOA ing. S. MICHELE, c. Oporto 31 *bis*.
Girardi Ant., v. Don Bosco 92.
Operti Zaverio, v. Ariosto 3.

Fornaci da Laterizi e materiali da costruzione.

Amapane Lor., v. dei Fiori 36 *bis*.
Beccaria ed Agnelli (Ditta), strada della Fossata rimp. al 58.
Castellano, Carbone e C., str. R. Parco 39.
Cavallo Giacinto (eredi), v. Circonvallazione 187 (Ponte Trombetta).
DEAGLIO RENATO, *ufficio* c. Raffaello 5, *depos.* strad. Lanzo 80.
Destefanis Gio., reg. Val Salice, str. vicinale del Taddino.
Destefanis e Billotti, c. Reg. Margherita 78.
Destefanis e Tallia (Druent).
Ducato Federico, v. Colli 4.

FERRERO ALESSANDRO e C. - Canale (Alba)
PREMIATA FORNACE DA LATERIZI PIENI E FORATI VOLTERRANE - TEGOLE ecc.
In TORINO - Ing. V. CARAMELLO - Via Principi d'Acaia, 1.

Fornaci del Lingotto, Devecchi ing. Gio., v. Montecuccoli 9.
Fornace di Strambino (proprietà Villanova), v. Nizza 9.

FORNACI RIUNITE Via Pietro Micca, 6.
18 Forni Hoffmann a fuoco continuo Mattoni comuni e tegole curve a mano ed a macchina. — Tegole piane della rinomata marca: **G. BOSQ di Troffarello** — Mattoni forati, Volterrane, Tavelloni, **Piastrelle smaltate.** Laterizi speciali di qualunque genere. - Produz. annua 110 milioni di pezzi.

Grassi Luigi, str. Circonvallaz. 172-174.
FRAT. PALLI CARONI e DEAGLIO Pio, p. Nizza e v. Drovetti 3.
Martini G. e C., p. Venezia 3, *stabilim.* v. Livorno 32.
Novaro e C., v. Nizza 9, *stabil.* Mirafiori.

Macchine da Laterizi.

OFFICINE e FONDERIE TORINESI, già L. Carrera e C. e Schlaepfer e C., strada di Circonvallazione Nord 7 (barriera di Lanzo).

Calce e Cemento.

Fabbricanti.

Bertone Franc., rappr. Bazzano G., corso Venezia 4 (barr. di Lanzo, Cavalcavia).
Bruno e Piovano, *scagliola*, v. Tarino 1 e c. S. Maurizio 39.

L. G. Christillin TORINO Via Carlo Alberto, 22
Cave di Gesso in Savoulx (Oulx)
Gesso per costruzione e per concime
SOLFATI DI CALCE PER CARTIERE E COTONIFICI
BIANCO MINERALE

Calce grassa di Piasco
(Esclusivo Produttore)
Calce idraulica, Cementi, Gesso, Stuoie, Laterizi.
RENATO DEAGLIO
Str. Lanzo - Tel. 15-25.
Corso Raffaello, 5 - Telef. 2-97.
Borgo S. Paolo (v. Crissolo, 25) - Tel. 39-81.
Medaglia d'Oro Espos. Alba e Cuneo
Stabilimenti: Piasco (Saluzzo), Rossana, Bosca, Boves, Monticello d'Alba e Serralunga di Crea (Casale).

Delmastro Vaudetti e C., v. Bava 43.
Fava e Quillico, c. Francia 97.

M. L. Ferrua
Concessionario per tutta l'Italia
Fabbriche BERTHELOT e C. - Grenoble
Cementi a pronta presa superiori.
Specialità: Cementi Portland per fabbricanti piastrelle - Società PAVIN DE LAFARGE.
Rappresentante
STABILIMENTI RIUNITI CASALE MONFERR.
Cementi a lenta e pronta presa.
11 - VIA ALFIERI - 11

GIANASSI, POLLINO e BOFFA (Ditta) di POLLINO ORESTE, *tubi*, telef. 3-76 e 30-75, v. Brugnone 15.
Lucca rag. cav. Napoleone, Pellini ed Alberione, v. Saluzzo 97.
Orsini Mario, v. Gazometro 8.

F.lli Palli Caroni e Deaglio P.lo
Piazza Nizza *Telef.* 407. Via Castellamonte, 3 *Telef.* 867.
Stabilimenti: CASALE MONFERRATO - MEANA (Susa) - SALUZZO e SANFRONT.

Peyrot e Rossignoli, Rappr. Via Sacchi N. 30
Soc. An. des Ciments prompts et Portland Artificiels - Grenoble

Società Anon. Riccardo Gualino, v. Pietro Micca 18.
Unione Piemontese dei Fabbricanti Gesso, v. Carlo Alberto 22.

Depositari e dettaglianti.

Amapane Lor., v. dei Fiori 36 *bis*.
Belletti Guido, v. Saluzzo 72 *bis*.
Charvet Figli (Grenoble), gall. Subalpina, *depos.* barr. di Nizza, v. Circonvallazione.
Marcoux J. ved., v. Amedeo Avogadro 20.
Moniotti Ant., p. Vitt. Em. I, 17 e 19.
FERRUA M. L., *rappr. Stabil. Riuniti Cementi di Casale Monferrato*, v. Alfieri 11.
Uberti frat., v. Drovetti 7.
Unione Consumatori, v. Manzoni 10.

Gesso raffinato e Scagliola.

Bruno e Piovano, v. Tarino 1 e c. San Maurizio 39.
Operti Zaverio, v. Ariosto 3.

Pavimenti e lavori in cemento.

Amapane Lor., v. dei Fiori 36 *bis*.
Billotti Gaspare, v. Schina 16 e Piffetti.
Bonino frat., c. Orbassano 8.
Bono Luigi, v. Avigliana 35.
Caglieri Carlo, v. Reggio 13.
Camoletto Gio. (impres.), v. Massena 51.
Capellaro Virgilio, v. Parma 43.
Chiriotto frat., v. Torricelli 4.
Cottino C. M., v. Messina 2, *ufficio* corso S. Maurizio 1.
Crovatto Domen., v. Colli 65.
Fasolo Luigi, v. Lagrange 21.
Giacoma e Batuello, v. Mad. Cristina 47.
GIANASSI, POLLINO e BOFFA (Ditta) di POLLINO ORESTE, telef. 3-76 e 30-75, v. Brugnone 15.
Grabbi frat., v. Novara 6.
Granero Ad. e Catto Fort., c. Vercelli 4.
Mensa Gius., v. Mad. Cristina 11, *fabbr.* v. Pio Quinto 29.

MONETTI Frat., *piastrelle e tubi in cemento*, v. Mad. Cristina 89 e v. Colli 75 ang. v. Colombo.
Negro Carlo, v. S. Pietro in Vincoli 15.
Picco Gio., c. Peschiera 29.

RAMELLA e BERT Via Torricelli, 37 TORINO Telefono 31-84.
PIASTRELLE in Cemento, TUBI in Cemento e Grés
RAPPRESENTANTI
Ditta DEREGIBUS & Comp.
CASALE Monferrato
CALCE e CEMENTI
INDUSTRIA PIEMONTESE DEL GRÈS
Eredi Frazzi fu Andrea — CREMONA — Tavelloni e Mattoni forati.
Ditta C. Palli e Figli — VOGHERA — Calce Idraulica di Stradella.
TEGOLE PIANE.

Rebuffa Luigi, v. Morosini ang. v. Montevecchio.
Serafino Gius., v. del Carmine 22.
Società An. Stabilit, c. Oporto 36.
Società Cooperat., v. Giacinto Collegno 50.
Sordello Gio., v. S Giobbe 2 *bis*.
Uberti frat., v. Drovetti 7.
Varetti Franc., v. S. Donato 65.
Vigliano G. e C., c. Vinzaglio 29.
Vitale e C., v. Mad. Cristina 117.
Vittone Lor., v. Foggia 7.

Cementi armati.

AMBROSETTI ing. MARIO, *Brevetto Brazzola*, c. Oporto 13.
Arcando ing Arturo, v. Sagliano 2.

Ing. FOLIA & GIANASSI
Costruttori in Cemento armato
Via Massena, 90 *Telef.* 44-17

Frascari ing. Carlo, v. Pietro Micca 8.
GARELLI ing. PIO, Rappres. Società **ingg. CANNOVALE e DELLEPIANE** (Genova), v. Moncalvo 1.
GIANASSI, POLLINO e BOFFA (Ditta) di POLLINO ORESTE, telef. 3-76 e 30-75, v. Brugnone 15.
Grassi Luigi, v. Circonvallazione 172-74.
MARIETTI ing. e C., str. Antica di Rivoli 130 (Pozzo Strada). Vedi *Annunzi speciali*, pag. 15, 21, 22.
Porcheddu ing. Ant. (Società Anon.), corso Valentino 20.
Ramella e Bert, v. Torricelli 37 (b. Orbass.).
Travi solaio Beton, presso lo studio ing. Corradini F., v. Luciano Manara 7.
Visetti V. e figli, v. Cibrario 27.

Cementi elastici.

MARIETTI ing. e C., str. Antica di Rivoli 130 (Pozzo Strada). Vedi *Annunzi speciali* pag. 15, 21, 22.

Macchine per la fabbricazione del cemento.

LAVINI & RAMPONE
Corso Vittorio Eman., 73, ang. Corso Re Umberto
Rappresentanti esclusivi per l'Italia
F. L. SMIDTH & C. – COPENAGHEN
Fornitori di Progetti e Macchine
per Macinazione di Cemento naturale
Fabbriche di Cemento artificiale
Fabbriche di Laterizi - Calce - Gesso

Pavimenti alla Veneziana.

Bima Gius., v. Artisti 13.

DOMENICO CROVATTO MOSAICI ARTISTICI E DECORATIVI
Pavimenti Granolitici in Cemento
Riparazione di qualsiasi pavimento
TORINO - **Via Colli, 65** (Crocetta)

Crovatto Michele, c. Oporto 5.
Pastrè Gio., c. Valentino 23.

Pavimenti di marmo.

Industria dei marmi Vicentini, Hendel ing. G. e geom. I. Sormano, v. Colli 2.

Pavimenti uso Marsiglia.

ASTENGO NICOLA (Ditta), via Gazometro 20.
Fasolo Luigi, v. Lagrange 21.
Nigra Aless. e C., c. Princ. Oddone 18.
Stab. Ceramico Ellena (Ponzano Magra), Boerio Giulio *rappr.*, v. Po 37.

Piastrelle di maiolica e smaltate per rivestimenti.

ASTENGO NICOLA (Ditta), *importazione diretta*, v. Gazometro 20.
Ceramica Lombarda, c. Valentino 15
FORNACI RIUNITE. *Piastrelle, maiolica, smaltate, Produzione propria*, v. Pietro Micca 6.
MONETTI FRATELLI, v. Madama Cristina 89 e v. Colli 75 ang. v. Colombo.
Negro Carlo, v. S. Pietro in Vincoli 15.
Società ceramica Richard Ginori, v. Venti Settembre ang. v. Garibaldi.

Tetti piani.

AGNESE ANTONIO, v. Mad. Cristina 62.
Billotti Gaspare, v. Schina e Piffetti 16.
Becchis e C., v. Ascoli 293.
Ferrino Cesare, v. Nizza 107.
Giacoma Oreste fu Carlo, v. Ormea 116 *stabil.* strad Moncalieri 300.
GIACOMA e BATUELLO, v. Madama Cristina 47.
GIANASSI, POLLINO e BOFFA (Ditta) di POLLINO ORESTE, telef. 3-76 e 30-75, v. Brugnone 15.
GIUGLINI e GOLZIO ingg., telef. 40-81, v. Barbaroux 6.
MARIETTI ing. e C., str. ant. di Rivoli 130 (Pozzo Strada). V. *Ann. spec.*, p. 15, 21, 22.
RIGNON ADOLFO, v. Avigliana 26-28. Vedi *Annunzi spec.*, a pag. 32.
Serafino Gius., v. del Carmine 22.

Prodotti refrattari (*Fabbr. e Dep*).

Baldracco G. A. e Nipote, v. Burdin 29 *bis*.
BERTOGLIO ITALO ing., via Carlo Alberto 34. Vedi *Annunzi spec.* pag. 12.
Cappellaro Tomaso, v. Melchior Gioia 9.
Codignola Giacomo, v. Valeggio 15.
INDUSTRIA PIEMONTESE DEL GRÈS, via Cernaia 32.
Maffei e Garizio, v. Montebello 34.

Premiata Manifattura Italiana
DI
PRODOTTI REFRATTARI
ALBERTO MARCHIS e C.ia in S. ANTONINO DI SUSA (Torino)
Specialità materiali di pura silice, materiali silico-alluminosi ed alluminosi per pezzi speciali di ogni industria.
Rappresentante per il Piemonte e la Liguria
Ing. SILVIO BERTELÀ e C.
Deposito di mattoni e terre presso il Rappresentante
TORINO - Via Silvio Pellico, 16 - TORINO

MARIETTI ing. e C., str. Antica di Rivoli 130 (Pozzo Strada). Vedi *Annunzi speciali*, pag. 15, 21, 22.
Massola e Rivaro, v. Ormea 65 e 67.

Peyrot e Rossignoli Via Sacchi N. 30
Mattoni, Terre e sabbie refrattarie per tutte le industrie.

Negro Carlo, v. S. Pietro in Vincoli 15.

Lavorazioni in grès.

Tubi per fognature.

AGENZIA VENDITA PRODOTTI FONDERIE
per conto esclusivo delle Produttrici.
GRANDE ASSORTIMENTO ARTICOLI
ghisa greggia-catramata-smaltata
per edilizia, industria.
Tubi, vasi, sifoni, vaschette, cassette STORN di scarico, ecc.
TORINO - Corso Valdocco, 3 - *Telef.* 19-89

ASTENGO NICOLA (Ditta), *tubi importazione diretta*, v. Gazometro 20.
GIANASSI, POLLINO e BOFFA (Ditta) di POLLINO ORESTE, telef. 3-76 e 30-75, v. Brugnone 15.
INDUSTRIA PIEMONTESE DEL GRÈS, via Cernaia 32.

MONETTI F.lli Via Madama Cristina, 89 e via Colli 75 ang. v. Colombo
Grande deposito di tubi di Grès e relativi pezzi speciali per fognature.

G. e G. F.lli RICHETTA Ditta di CLEMENTE RICHETTA
Via Montebello, 21 e Corso S. Maurizio, 12
Tubi, Vasi e Sifoni per cessi in ghisa smaltati e catramati e articoli affini.

Attrezzi e macchine per opere edilizie, stradali e ferroviarie.

MARZOCCHI ing. V. e C., *rappr. Casa Vereinigte Werkstättender Eisenindustrie di Wesel* (Vestfalia), v. Donati 5.

Selciatori.

Astrua A., c. Regina Margherita 3.
Astrua Giacomo fu G. B., v. Canaveri 7-9 e Bologna ang. c. Savona, *uff.* v. Bellezia 16
Astrua Gius. fu G. B., v. Parma 24.
Garzena Gio., v. R. Parco 26.
Gatto Ant., v. Circonvall. 140 (barriera Abbadia di Stura).
Maffei Eusebio, barr. S. Paolo, v. Issilia 1.
Società Cooperativa Selciatori, p. Statuto 16.

Asfaltatori.

Barberis Ant., v. Bogino 11, *abitaz.* v. Orto Botanico 7.
Bono Luigi, v. Avigliana 35.
Chiriotto frat., v. Torricelli 4.
GIACOMA ORESTE fu CARLO, via Ormea 116, *stabil.* strad. Moncalieri 300.

GIACOMA e BATUELLO Via Madama Cristina num. 47
COSTRUTTORI SPECIALISTI
di Pavimenti inalterabili per Terrazze

GIANASSI, POLLINO e BOFFA (Ditta) di POLLINO ORESTE, telef. 3-76 e 30-75, v. Brugnone 15.
MARIETTI ing. e C., str. Antica di Rivoli 130 (Pozzo Strada). Vedi *Annunzi spec.*, pag. 15, 21, 22.

PEYROT e ROSSIGNOLI - Via Sacchi, 30
Rappr. CUGINI PRAGA - Milano

Rastelli ing. A. e Comp., v. Belvedere 4.

ROERO M. e Figli Via Saluzzo, 40
Specialità in asfalto per terrazze

TERRENI ORESTE
Asfalto - Lettomanoppello. - GENOVA
Vedi Annunzi speciali a pag. 52

Vitale e C., v. Mad. Cristina 117.

Impresari, Appaltatori, Capi-Mastri costruttori.

Abate cav. Luigi, stradale di Francia 56.
Abate geom. Gio., v. Mercanti 19.
Achino G., v. Silvio Pellico 16.
Actis Gio. Maurizio, c. Francia 105.
Adamini Aless., c. Valentino 40.
Agnese Ant., v. Mad. Cristina 62.

Agostino Pasquale, v. Po 55.
Albertazzi fratelli, c. S. Maurizio 25.
Allegri A. e C., c. Vitt. Em. II, 6.
Andreis Pietro, v. Fréjus 95.
Arduino Vinc., c. Casale 10 e v. Moncalieri 17 *bis*.
Ariosti Giov., v. S. Anselmo 11.
Armellino Cipriano, c. Francia 15 *bis*.
Astrua Giacomo, v. Canaveri 7 e 9 e Bologna ang. c. Savona, *uff.* v. Bellezia 16.
Astrua Gius., v. Parma 24.
Astrua Luigi, v. S. Chiara 8.
Auda G. B., v. Boucheron 10.
Audino e Rinaldi (Ditta), v. Esposizione 25.
Baietto Gaet., c. Oporto 53.
Barberis, v. Sebast. Valfrè 16.
Barone e Comoglio, c. Reg. Margherita 258.
Bassino Gio., v. Duchessa Jolanda 3.
Baudo G., v. Berthollet 5.
Begovoeva Martino, v. S. Secondo 94.
Bellia Alb., geom., v. Cibrario 28.
Bellia ing. Gius., v. Principi d'Acaja 8, *ufficio* v. Corte d'Appello 11.
Bellia Pier Vinc., geom., v. Pietro Micca 6.
Bernasconi Anselmo e frat., c. Orbassano 5.
Bertolone Pietro, str. Orbassano 59.
Besozzi cav. Ang., c. Vinzaglio 19.
Besozzi Franc., v. Montevecchio 58.
Besozzi cav. Gius., c. Siccardi 22.

Impresa Costruzioni
ROMOLO BIANCHI
VIA SALUZZO, 30 - Telef. 33-09
Camini per Stabilimenti
Muratura Caldaie a vapore
Fondazioni Macchine e Turbine
Forni e Fornaci d'ogni Sistema

Boffa frat., c. Firenze 57.
Boffa Attilio, v. Venti Settembre 51.
Boffa geom. Ettore Ach., v. Beaumont 15.
Boffa Felice, v. Venti Sett. 51.
Boffa Filippo, v. Ottavio Revel 18.
Boffa Gio., v. Stampatori 12.
Boffa geom. Lor., v. Ettore Sonnaz 16.
Boggio fratelli, c. Peschiera 11.
Boggio Marzet Ant., geom., c. Re Umb. 74.
Boggio Gelasio, c. Peschiera 11, *abitaz.* v. Sacchi 26
Boggio Gio., v. S. Teresa 24.
Boggio Gugl., v. Morosini 81.
Boggio G., v. Perrone 10.
Boggio Isidoro, c. Re Umberto 56.
Bonesio Gio., v. Carena 21.
Borini frat., v. Juvara 16.
Borioli Luca, v. Alberto Nota 3.
Bricco Filippo e figli, v. Parma 41.
Bricco Gio., v. Ospedale 54.
Brossa Giacomo, v. Ormea 50.
Brossa Simone, v. Ormea 50.

Buscaglione Enrico, v. Monte di Pietà 15.
Bussetti Gius., v. Morosini 6.
Buzzetti e C. (Ditta di Oriani Giuseppe) v. Burdin 26.
Buzzetti Paolo, v. Burdin 26.
Buzzetti Pasquale, v. Polonghera 6.
Camoletto Gio., v. Massena 51.
Capo Raffaele, v. S. Domenico 39.
Carminati Ang., v. Nizza 29.
Carrera G.B., v. Barbaroux 28 e Massena 48.
Casalegno G., v. Esposizione 8.
Castellano frat., v. Beinasco 9 e c. Napoli 40.
Castellano e Durando, c. Oporto 57 *bis*.
Castigliono Ant., v. Ascoli 6.
Catto Giacinto, v. Gioberti 73 *bis*.
Cazzani Ferdin., v. Lagrange 47.
Coda Gius., v. Saluzzo 47.
Coda-Riz G. B. Giulio, v. Nizza 9.
Colombini Gio., v. Massena 63.
Colombo Pacifico, v. S. Quintino 24.
Copasso Fior., v. Cottolengo 25.
Corlando frat., c. Princ. Oddone 38.
Costa geom. Att., v. Princ. d'Acaja 30.
Costa geom. Oreste, v. Duch. Jolanda 18
Cugerone Alberto, c. Francia 24.
Cullati Bernardo, v. S. Quintino 47 *bis*.
Curtino Carlo, v. S. Massimo 30.
Debernardi frat., v. Colli 10.
Debernardi Eug., v. Magenta 57.
Debernardi cav. Mich., v. Assietta 65.
Defabianis Gioach., p. Vitt. Em. I, 10.
De Franceschi Franc., c. Ponte Mosca 25.
Della Noce Ant., v. Lamarmora 22.
Della Noce Gius., v. Lamarmora 22 e 24.
Delmastro Enr., v. S. Quintino 35.
Delmastro Eug., v. Esposizione 14.
Delmastro Luigi, v. Mad. Cristina 40.
Delpiano Luigi, v. Orfane 34.
Del Pozzo Mario, c. Princ. Oddone 83.
Depetro Secondo, c. Quintino Sella 6.
Destefanis e Billotti, c. Reg. Margherita 78.
De-Toma e Fiorina, v. Silvio Pellico 13.
Dezzutti Felice, v. Lombardore 20.
Dolce Ferdin., v. Bava 36.
Durando Cesare, v. Barbaroux 33.
Edilizie Piemontesi (Soc.), v. Venti Sett. 62.
Enria Eugenio, v. Cibrario 48.
Faja frat., v. S. Chiara 58.
Ferrero Lodovico, v. Giotto 15.
Filippa e Rossi, v. Accad. Albertina 3.
Florio Achille di Bern., v. S. Ottavio 26.
Florio Angelo, v. Vanchiglia 32.
Florio Daniele, v. Monte di Pietà 24.
Florio cav. Sereno, v. Monte di Pietà 24.
Florio Zorzoli e C., v. S. Giulia 25.

Ing. FOLIA & GIANASSI
Costruttori in Cemento armato
Via Massena, 90 — *Telef.* 44-17

Forgnone Olinto, *magazz.* v. Ceva angolo v. Vicenza, *ufficio* v. S. Donato 25.
Frapolli Carlo, c. Valentino 40 e v. Burdin 31
Frattini Michele, strad. Moncalieri 216.

Gallea Ant. fu Gio., v. Saluzzo 101.
Gallotto cav. Marco, c. Vinzaglio 7.
Garetto cav. Dom., c. Pr. Oddone 86 e 88
Garetto Franc., v. Consolata 1.
Gastaldi Gioachino, c. Duca di Genova 6.
Gatta Quintino, v. Mazzini 50.
Gatto Ant., v. Circonvallazione 140.
Gatto Augusto, v. Carrozzai 4.
Gatto Celestino, c. Ponte Mosca 53.
Gays Gio., v. Crist. Colombo 35.
Gerbino Giacomo, c. Siccardi 15.
Gerbino Gius., v. S. Franc. da Paola 46.
Gerbino Mansueto, v. Carena 20.
Gerbotto Gio., v. dei Fiori 40.
Giachetti Gio., v. Montecuccoli 9.
Gianassi, Pollino e Boffa, v. Brugnone 15.
Gibello-Palazzo cav. Gio., c. S. Maurizio 25.
Gilardi Giacomo e Dom., v. Lamarmora 27.
Gioja Gio., v. Giotto 27 ang. v. Canova.
Graffi cugini, v. Venti Sett. 69.
Graffi Ant., v. Bava 45.
Graffi Carlo, v. Bava 45.
Grassi Luigi, v. Circonvallaz. 172 e 174.
Grometto frat., c. Orbassano 15.
Grometto Isidoro, v. Lamarmora 31.
Grometto Serafino, v. Gioberti 47.
Guillizzoni Gio., v. Mad. Cristina 61.
Gurgo G. e Rosa, v. Princ. Amedeo 35.
Impresa condutture acque potabili, Rinaldi ing. Luigi, v. Cavour 16.

Liatti Lor., v. S. Maria 3.
Longo G. B., v. Orti 6.
Maccario Luigi, v. Alfieri 19.
Macciotta Baldassarre, v. S. Quintino 20.
Maffei Dom. fu Carlo, v. Napione 32.
Maffiotti Secondo, v. Morosini 72.
Maggi geom. Guido, v. Orto Botanico 30.
Maggia A., v. Barbaroux 33.
Magnani Guido, v. Ettore De Sonnaz 16.
Magnani frat. fu Lorenzo, v. Massena 49.
Malcotti Carlo, v. Burdin 4.
MARIETTI Ing. e C., strada antica di Rivoli 130 (Pozzo Strada). Vedi *Annunzi speciali*, pag. 15, 21, 22.
Marino Lorenzo, v. Foscolo 19 ang. via Mad. Cristina.
Martinazzi Roberto, c. Vinzaglio 12.
Masera Gius., v. Roma 38.
Massasa Gio., c. S. Maurizio 1.
Merlino Ant., c. Re Umberto 72.
Milano Giovanna ved. Perino Ritz Solutore, v. del Carmine 24.
Minetto Simone, v. S. Domenico 20.
Mombello Pietro, p. Em. Filiberto 13.
Morra e Righini, ing., v. Bertola 24.
Mosca Toba Ant., v. Scuole 2 e Consolata 1.
Mosso Carlo fu Matteo, v. Foscolo 16.
Musso frat. e C., v. Chiabrera 44.
Mussotti Giorgio, v. Mad. Cristina 21.
Navone cav. Enrico, v. Superga 10.

Impresa CURTI CARLO
62, Via Moscova - MILANO - Telefono 89-20
con succursale a TORINO, via Scuole, 5 - Telefono 24-03
COSTRUZIONI EDILI
SPECIALITÀ: CAMINI INDUSTRIALI
MURATURA DI CALDAIE A VAPORE
FONDAZIONI DI MOTRICI, TURBINE, ecc.
FORNI E FORNACI IN GENERE
FORNI PERRET PER ESSICATOI
DITTA PIÙ ANTICA D'ITALIA - FORNITRICE DEL MUNICIPIO DI TORINO, SOCIETÀ ALTA ITALIA E SOCIETÀ E IMPRESARI TORINESI
PREVENTIVI
PROGETTI
REFERENZE
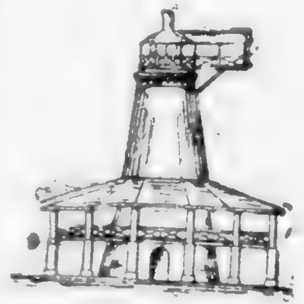
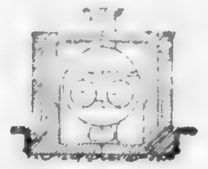
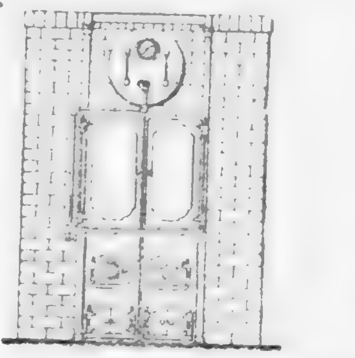

Negri Gius., c. Siccardi 80, *abit.* al 69.
Nelva cav. Clemente, v. Consolata 1.
Nelva Gius., c. Reg. Margherita 232.
Noro e Borione, v. Allioni 4.
Novara C., v. Foscolo 25.
Novarina Gio., v. Maria Vitt. 36 e Rosine 13
Occhetti Gio., v. Pastrengo 14.
Oriani Gius., della Ditta Buzzetti e C., v. Burdin 26.
Orsello Gius., v. Guastalla 14.
Pasqual Pietro, v. S. Domenico 7.
Pellegrini Mich., v. Cavour 12.
Pellegrini Pietro (Ditta), v. Cavour 12.
Perino cav. Dom. Fedele, v. Gioberti 88.
Piatti Pietro, via Goito 17.
Pistono frat., v. Pisa 17.
Ponzano Gio., c. S. Maurizio 75.
Pozzi Carlo, v. Alessandria 15.
Pozzo Celestino, v. del Carmine 31.
Pozzo Lor., Goffredo Mameli 1.
Pozzo Luigi, c. S. Martino 5.
Pozzo Stefano, v. S. Domenico 50.
Quadri Beniam., c. S. Maurizio 75.
Quaglino Cesare, viale Stupinigi 21.
Quaglino Emilio, v. Cavallermaggiore 10.
Rama Eug., v. Garibaldi 26.
Ramella Bart., v. Montebello 21.
Ramella Gius., v. Maria Vitt. 6, *magazzino* v. Romagnosi 3.
Ramella geom. Guido, c. Ponte Mosca 55.
Rasa Carlo, v. Franco Bonelli 5.
Rasero cav. Gio. (app. dazi), p. Em. Fil. 4.
Recanzone frat., v. S. Domenico 19.
Rey cav. Gio., v. Genova 27.
Rezzonico geom. Carlo, v. Am. Avogadro 19.
Rezzonico Ulisse, v. Amedeo Avogadro 19.
Rigante Alfredo, str. S. Bernardino 22.

Impresa condotture d'acqua
Rinaldi ing. Luigi
ROMA — Via dei Serpenti, 44 — *Telef.* 16-48
TORINO — Via Cavour, 16 — *Telef.* 36-71

Rinaldi Pietro, v. Mad. Cristina 78.
Rosa Bartolomeo, v. Cibrario 46.
Rosa D. e Gurgo G., v. Princ. Amedeo 35.
Rosa G., v. S. Tommaso 3.
Rosazza Gustavo, v. Carlo Alb. 43.
Rossi Ant., c. Casale 22 e v. Monferrato 13.
Rossi Stef., c. Casale 22 e v. Monferrato 13.
Salvade Gio., c. Vitt. Em. II, 78.
Scaglia Ces., v. Gioberti 70.
Sella Lor., v. Boucheron 10.
Serra Gaspare, v. Bava 25.
Soc. Coop. piem. per lavori ediliz. fra operai muratori, v. S. Agostino 12 e p. Statuto 4.
Sogno Pietro, v. Gioberti 94.
Sonaglia Antonino, v. Assietta 71.
Strambi Ant. fu Nicola, v. Cibrario 38.
Stupenengo frat., v. Canova 38.
Suquet Augusto, v. Duch. Jolanda 16.
Tamagno Franc., c. Ponte Mosca 3.
Tarizzo Epifanio e figlio, v. Pisa 39 e 41.
Tomati geom. Arcangelo, v. Orfane 27.
Trabbia Gio., v. Montebello 40.
Trabbia Gius. e Capella Raimondo, via S. Ottavio 15.
Trabbia Michele, v. Montebello 32.
Trivero Severino, v. Carlo Alberto 18.
Turletti Gius., c. Oporto 45.
Uberto Eug., p. Vitt. Em. I, 2.
Vaglio Ant., v. Passalacqua 2.
Verdoja Gius., v. Assietta 77.
Vigliani Pietro, v. Saluzzo 59.
Visetti Carlo, v. Cibrario 27.
Visetti Tommaso, c. Vinzaglio 44.
Visetti V. e figli, v. Cibrario 27.
Zedda Silvino, v. Lamarmora 28.
Zorio cav. Calisto, v. della Consolata 6.

Fumisti, Stufe e Caloriferi.

Agenzia Vendita Prodotti Fonderie
per conto esclusivo delle Produttrici. Corso Valdocco 3
CUCINE, CALORIFERI, | *Telef.*
STUFE *in ghisa e lamiera* | 19-89.

Agostino Pasquale, v. Po 55.
Astore e Graglia, v. Maria Vittoria 27.
Baudino Giac., v. Stampatori 6.
Bordiga Gio., v. Priocca 24.
Borla Luigi, v. S. Donato 47.
Bortolami Luigi, v. Cernaia 34-36.
Bosisio Gregorio, v. Palazzo di Città 13.
Brero D., v. Vanchiglia 2 *bis.*
BUSCAGLIONE G. e FRATELLI, via Monte di Pietà 15.

Soc. Anon. CALIGARIS e PIACENZA
Corso Ponte Mosca, 38-40-42 e Via Venti Settembre, 57
MILANO - GENOVA - ROMA - FIRENZE - S. REMO
Vedi Annunzio speciale a pag. 27.

Carminati Angelo (succ.), v. Saluzzo 29.
Castelli coniugi, v. Lanino 3.
Compagnia per l'illuminazione delle città, v. Lagrange 6 e p. S. Carlo 5.
Costa Cesare, v. S. Anselmo 2.
Curtino Carlo, v. S. Massimo 30.
David Gius., v. Mad. Cristina 131.
Defabianis Gioachino, vie Plana 1 e Maria Vitt. rimp. al 46.
DE MICHELI GIUSEPPE e C., *riscaldamenti moderni, ventilazioni, raffreddamenti*, telef. 41-88, v. Sebast. Valfrè 18.
Fenoglio ing. cav. Pietro, v. S. Dalmazzo 24
Ferrari Bernardo, c. Reg. Margherita 110
FERRARI CARLO Ing., v. S. Secondo 6:
Ferretti Gius., v. S. Secondo 35.
FOA Ing. S. MICHELE, c. Oporto 31 *bis* telef. intercom. 43 91.
FONDERIE SUBALPINE (Soc. An.), v. Bologna 67 e 68. V. *Annunzi sp.*, p. 10
Gagliati A., v. Massena 12.
Gai Lor., v. Garibaldi 31.
Gallo Carlo, v. Cottolengo 23.
Gatto Augusto, v. Carrozzai 4.
Giletti Alfredo, c. Duca Genova 9.
GIORDANA, GARELLO e C., str. antica di Rivoli (Pozzo strada). Vedi *Annunzi speciali*. pag. 42.

GOTTELAND FRANCESCO (Ditta), v. S. Secondo 69.
Graglia Giorgio, c. Reg. Margherita 120.
Gremo frat., v. Bonafous 7.
HESS, BONAMICO e C. Ing. studio, *stufe elettriche*, v. Montecuccoli 2.
Levis A. Leonardo, *depos.* v. Deposito 19.
Luciano Andrea, v. Accad. Scienze 4 *bis.*

MAGAZZINO MODERNO Via Lagrange angolo via Cavour
STUFE VERE AMERICANE - Novelty fabbricate in America - Stufe a calorifero speciali per palazzine a due piani, aule e chiese.

Maggia M., v. S. Giulia 37.
Mazzia Franc., v. Mazzini 24.
Mazzia Gius., v. Carlo Alberto 28.
Minetto Simone, v. S. Domenico 20.
Misuratori ed applicazioni gas e acqua, Borgo Vittoria.
Mussa Tomm., v. S. Maria 6.
Olmo Ottavio, v. Villa della Regina 3.
Panealbo Bened., v. Maria Vitt. rimp. 28.
Pasquario, c. Reg. Margherita 3.
Perino frat. fu Agost., v. Rossini 1 e Zecca 12.
Perino Secondo, v. S. Massimo 28.
Petronio Angelo, v. Barbaroux rimp. 37.
Pignuni Ferd., c. Princ. Oddone 68.
Pizzoli Gilberto, v. Artisti 5.
PORTA G. B. ing. e C., via Burdin 3 angolo via Nizza.
Racca Gius., v. Bava.
Raviola A (Ditta), v. Botero 12

G. e G. F.lli RICHETTA Ditta di CLEMENTE RICHETTA
Via Montebello, 21 e Corso S. Maurizio, 12
Stufe, tipi comuni e in genere - Stufe americane
Articoli diversi in ghisa ad uso Edilizia, greggi e smaltati.

Ronchetta Ambr., v. Manzoni 1.
Saraceno Gius., v. della Rocca 32.
Schönenberger ing. G., v. Bologna 56.
Sesia Carlo, v. Mad. Crist. 22 e Garibaldi 45.
SIGISMUND CARLO e FIGLI, via Venti Settembre 44.
Soc. An fonderie subalp., v. Bologna angolo v. Circonvall. (barr. Maddalene).
Susbenso Pietro, v. Consolata 12.
Tiburzio Delfino, v. Valperga Caluso 5.
Trivero Severino, v. Carlo Alberto 18.
Vaccarino Gius., v. Cuorgnè 12 e strada Casale 81.
Valle Vitt., Regiani Cherubino, *rappr.*, via S. Donato 8 *bis.*

Forni (*Costruzione*).

Buscaglione G. e frat., v. Monte Pietà 15.
Levis A. Leonardo, v. Deposito 19.

Cucine elettriche.

HESS, BONAMICO e C. Ingg. STUDIO, *cucine elettriche ed apparecchi di riscaldamento elettrici sistema Helberger*, via Montecuccoli 2.

Stufe, fornelli a gas e cucine.

Graglia Giorgio, c. Reg. Margherita 120.
Magazz. Moderno, v. Lagrange ang. v. Cavour

Compagnia per l'Illuminazione delle Città - di Parigi
GIOVANNI PLOCQUE e C.
AGENTI PER L'ITALIA
Stufe, Radiatori a gaz, Termosifoni a gaz, Fornelli, Cucine, Fornelli per pasticceria, Fornellini per toeletta
Scaldaacqua, Scaldabagni
Apparecchi a Bagnomaria
Telef. 17-97 - Corso Regina Margh., 2, TORINO

Sartorio Gio. fu Seraf., v. Lanzo 17.

Cucine economiche.

Borione Virg. ved., v. Vassalli Eandi 2.
BUSCAGLIONE G. e FRATELLI, via Monte di Pietà 15.

Soc. Anon. CALIGARIS e PIACENZA
Corso Ponte Mosca, 38-40-42 e Via Venti Settembre, 57
MILANO - GENOVA - ROMA - FIRENZE - S. REMO
Vedi annunzio speciale a pag 27.

Sesia Carlo, v. Mad. Crist. 22 e Garibaldi 45.
Vaccarino Gius., str. Casale 81.

Riscaldamento a vapore ed acqua calda - Termosifoni.

Agenzia Vendita Prodotti Fonderie
per conto esclusivo delle Produttrici. Corso Valdocco 3
RADIATORI IN GHISA SEMPLICI O MONTATI IN SERIE — *Telef.* 19-89.

Agostini Franc (Soc. An.), gall. Nazionale.
Bortolami L., v. Cernaia 34-36.
BUSCAGLIONE G. e FRATELLI, via Monte di Pietà 15.

Soc. Anon. CALIGARIS e PIACENZA
Corso Ponte Mosca, 38-40-42 e Via Venti Settembre, 57
MILANO - GENOVA - ROMA - FIRENZE - S. REMO
Vedi Annunzio speciale a pag 27.

CIGALA, BARBERIS e RUVA, Ingegneri, v. Bellini 3.

DITTA
Giuseppe De Micheli e C.
Via Sebast. Valfrè, 18 - Telef. 41-88
Riscaldamenti moderni con ventilazione, Impianti di raffreddamento, Lavanderie, Essicatoi, Cucine economiche
Rappresent. per il Piemonte:
Ing.ri V. Marzocchi e C. Via Donati, 5 Telef. 44-93.

Ing. Carlo Ferrari
62 - VIA S. SECONDO - 62
OFFICINE MECCANICHE
per l'impianto di riscaldamento
Rappresentanze:
Genova - Roma - Napoli - Livorno - Novara.

FOA Ing. S. MICHELE, c. Oporto 31 *bis*.
GABANNA GIUSEPPE, *caldaie*, v. Massena 70.

Società An. Ital. "KOERTING"
Sede Centrale: SESTRI PONENTE
Succursale di Torino:
Via Vittorio Amedeo II, 10 - Corso Vinzaglio, 5 *ter*
IMPIANTI DI RISCALDAMENTO A VAPORE ED A TERMOSIFONE — ESSICATOI — IMPIANTI DI VENTILAZIONE E DI INUMIDIMENTO

Gustavo Kottmann & C.
MILANO - Viale Venezia, 18
Vendita al solo ingrosso di
Caldaie ed accessori per impianti di riscaldam., Rubinetterie per radiatori
RAPPRESENTANTE IN TORINO:
Guido Autheman Via S. Quintino, 15
Telefono 14-04.

Levy R. e C., v. della Rocca 24.
Malacarne Adolfo, v. Marco Polo 29.
Mola e Borelli, v. S. Quintino 24.
Monnet ing. e Caramelli, v. Venti Sett. 11.
Pizzi Decio, v. Burdin 10.

Compagnia per l'Illuminazione delle Città
GIOVANNI PLOCQUE e C.
TORINO - Corso Regina Margh., 2 - Telef. 17-97
RADIATORI a BASSA PRESSIONE
riscaldati a gas - Termosifoni a gas

PORTA G. B. Ing. e C.
Via Burdin, 3, angolo via Nizza

Rava ing. e Pelozzi v. Sacchi 28 *bis*.
SINIGAGLIA S. e C., v. Andrea Doria 8.

Radiatori e Caldaie per Termosifoni.

CIGALA, BARBERIS e RUVA, Ingegneri, v. Bellini 3.
SCHÖNENBERGER ing. G., via Bologna 56.

Spazzacamini (Impresa).

Haudemand Pietro e frat., p. S. Giovanni 9 e c. Reg. Margherita 110.
Minoletti Lor., v. Guastalla 12.
Pagliero e Armando, p. S. Carlo rimp. al 2.

Imprese di Pulizia.

Bosio Domenico, v. Carlo Alberto 7.
Cardone frat., v. Ospedale 6.
IMPRESA CERESOLE e VIALE, via Carlo Alberto 28, telef. 10-70.
L'Unione, Vernone Vinc., v. S. Tommaso 6.

La Fiorente Impresa Generale di Pulizia:
Facciate Negozi - Appartamenti privati - Lucidatura palchetti, pavimenti e disinfezione
Collocamento doppi vetri, ecc. - Telefono 31-05.
Direzione: Via Carlo Alberto, 7

Sarasino e Suitta, v. Cibrario 7.

Gaz di Benzina.

Compagnia per l'illuminazione delle Città, G. Plocque e C., c. Reg. Margherita 3.

Reticelle gaz incandescenti.

Acquadro Paola, v. S. Massimo 33.
BAROSSO PIETRO, v. Pietro Micca 15.
Bianco Luigi Paolo, v. Mercanti 30.
Cavallero F., p. Castello rimp. al 22.
Davis ing. cav. F., v. Cavour 18.
Delia Cesare, v. Mazzini 36.
Durando Mario, v. S. Tommaso 28.
Eula Stefano, p. Em. Filib. 7.
Galli M., v. Venti Settembre 36.
Gay e Lovero, p. Statuto 11.
HESS, BONAMICO e C. Ing., Studio, *illuminaz. elettrica*, v. Montecuccoli 2.
L'Americana, Zanetti Gio., p. Vitt Em. I, 5.
La Victoria, Peretti Attilio, gall. Nazionale, ingr. E.
Ottino cav. Ang., v. Pescatore 9.

Giovanni Plocque e C. Corso Regina Margh., 2 TORINO - Telef. 17-97
Reticelle "La COURONNE" insuperabili per gaz petrolio, gas di benzina
Acetilene per becchi rinversati.

Ravello Franc., v. Barbaroux 31.
Rivella e Delia « Il Toro », v. Carrozzai 2.
Splendor, Silvestrini N., v. Palazzo Città 2.
Tomatis Stefano, v. Lagrange 16.
Visetti Ant., v. Zecca 15.

Acetilene gas.

Compagnia per l'illuminazione delle città. G. Plocque e C., c. Reg. Margherita 2.
Demarta e Gallese, v. S. Chiara 3.
PENOTTI GIOVANNI cav. ✠, v. Lagrange 24. V. *Annunzi speciali*, pag. 25.
Società An. per imprese d'illumin., galleria Nazionale, scala C, *depos.* v. Monti 20.

Carburo di calcio (*fabbr. e neg.*).

Colombero Pietro, v. S. Tommaso 27.
DAVIS cav. ing. F., v. Cavour 18.
Società Anonima per imprese d'illuminaz., galleria Nazionale, scala C.

Illuminaz. pubblica e privata.

Bovi ing. prof. Benvenuto, c. Oporto 21.
Compagnia per l'illuminazione delle città, di Parigi Délagénière Carlo, v. Lagrange 6.

VITTORIO CROIZAT
TORINO Via Gioberti, 11-13 Casa propria
ILLUMINAZIONE PUBBLICA
AD OLIO MINERALE DENSO
oltre a 50 appalti in esercizio
in Italia, Eritrea, Egitto, Rumania
ILLUMINAZIONE PUBBLICA A GAS

Cav. Ing. F. DAVIS
18 - VIA CAVOUR - 18
CARBURO DI CALCIO. - IMPIANTI A GAZ ACETILENE, completi, con generatori brevettati di perfetta sicurezza. - Incandescenza a gaz AUER, per gaz, alcool denaturato, benzina ed altri sistemi perfezionati.

Elettrica - Società Anon. Piemontese per illuminaz., v. Bogino 9.
Elettric. Alta Italia (Soc. An.), v. Arsenale 21
Gas – Società Consumatori, v. Alfieri 13.
Giovara Natale, v. Barbaroux 28.
HESS, BONAMICO e C. Ing., Studio, *illuminaz. elettrica*, v. Montecuccoli 2.

Compagnia per l'Illuminazione delle Città G. Plocque e C. Reticelle e becchi "La COURONNE"
Becchi e reticelle per illuminazione pubblica
Cetre e Lampade
Corso Regina Margherita, 2 - Telefono 17-97

Società Italiana per il gas, v. Lagrange 14.
...anola e C., v. Saluzzo 11 *bis*.

Alluminio.

...uxilia e Tealdi, v. Venti Sett. 43.
...ercio Secondo, v. dei Fiori 11.
...RATELLI NASI (Ditta DI FERDINANDO ZANOLETTI), v. Arsenale 31 Vedi *Annunzi speciali*, pag. 1, 2, 3 e 4.
...allo Claudio, v. Venti Sett. 50.
...UINZIO e ROSSI succ. Ajmone e Guinzio v. Caribaldi 14.
...ONNET Ing. e CARAMELLI, v. Venti Settembre 11.
...ussio Ettore, c. Vinzaglio 25.
...veri Gius., c. Princ. Oddone 30.

Apparecchi per industrie chimiche ed affini.

INDUSTRIA PIEMONTESE DEL GR.&S., v. Cernaia 22.
Crudo ing. Ettore e C., v. S. Franc. Paola 11.
Zambelli Andrea Cesare, c. Raffaello 20.

Prodotti chimici e farmaceutici.

Belmonte e C., v. Monte di Pietà 21 e Beaumont 32.
Bo Aug. (Ditta di Bo Cesare), v. Cibrario 42.
Boniscontro Franc., v. Boucheron 4.
Bricarello dott. Guido, v. Bogino 15 *bis*.
Calabi Achille, v. Zecca 37.
Calcagno dott. Pietro, succ. Calcagno e Stroppiana dottori, v. Cibrario 14 e 41.
Caramello e Decker, v. Giannone 1.
Carlevero Grognaldo Enr., v. Pisa 33.
Cavallero Gio., v. Passalacqua 1.
Costa Alberto, v. Pastrengo 20.
Craveri C. A., c. Vitt. Em. II, 90.
Demartini V. e C., v. Parini 2 e corso Vitt. Em. II, 68.
Demichelis Giacinto, Docks 6° compart.
Fassi (*Istit. chimico farm.*), v. dei Mille 18, vedi *Istituto chimico farmaceutico Fassi*.
Federazione per la vendita acido solforico muriatico, c. Vitt. Em. II, 66.
Fino Carlo e Silvio (Soc. Anon.), v. della Consolata 15.
Gandolfi Achille, v. Roma 22.
GARIGNANI E. e C., v. Roma 33.
Giachetti e C., v. Superga 31.
Gierleri M. A. (Ditta), v. Vagnone 19 e 21.
Giesselmann A. e C., v. Pio Quinto 3
Girardi cav. Giacomo, v. Don Bosco 88.
Gonay-Delrez J., v. S. Quintino 15.
Guglielmo Aless., succ. Bajetto Giac., via Lagrange 38. Vedi *Annunzi spec.*, pag. 43.
Hirschhorn Rodolfo (Ditta di Hirschhorn Marco), v. Magenta 23.

Istituto Chimico-Farmaceutico FASSI
F.lli Fassi e Capello Via dei Fiori num. 6 e 8
Prodotti specializzati col nome proprio e del cliente. — Articoli diversi inerenti.

Istituto Nazionale :: Medico Farmacologico Prodotti Chimici puri Farmaceutici
Prepar. Galenici - Specialità Medicinali
Sede Centrale: ROMA
Filiale in TORINO: Magazzino via Roma, 2, p. I
Farmacia Centrale via Finanze, 1

Labor. di preparaz. farmaceutiche speciali, Berutti e Chiara dottori, ...Diamonti ang. v. Franc. Lanfranchi.
Labor. Eno-chimico (di Sala Ottavio), corso Valentino 1.
Lamberti, Bussolino e C., v. Stampatori 6.
Loschi Eug., v. Boucheron 11, *fabbr.* via Carrossello 535 (borgo Vittoria).

Luciano Achille, v. Bogino 49.
Macciotta Gio., barr. Maddalene.
Majotti Angelo succ. ditta A. Franchini, v. Ospedale 10.
Monsello Andrea, v. Porta Palatina 2.
Musso frat. ingg., v. Arsenale 38, *stabil.* Mad. di Campagna.
Naldi e Demichelis, v. S. Tommaso 28.
Ossidrica (L') Italiana, Liuzzi capit. Guido *dirett.*, v. Livorno 38.
Pagliano C. F., v. Bardassano 2.
Patetta e Decker, c. Re Umberto 17.
Peyrot e Rossignoli, v. Sacchi 30.
Portalupi A., c. Siccardi 15.
Saponerie e stearinerie riunite, vie Venti Sett. 76 e Alessandria 5, *stabil.* al Lingotto
Sclopis e Comp., via Aosta 29 e 31.
Segliè A. e C., v. Nizza 9.
Società Anon. di esplodenti e prod. chim., amministr. Baroni E., p. Bodoni 3.

SOCIETÀ ANONIMA
Prodotti Chimici
Dinamite NOBEL
Dinamiti, Capsule, Miccie, Polveri senza fumo da guerra e da caccia. Fulmicotone, Cotone-Collodio, Superfosfati, Concimi artificiali, Acidi e Prodotti chimici.
Stabilim. e Sede in Avigliana
Telefono di Torino. 36-53.

Società Anon. Eridanea, v. Venti Sett. 27.
Società An. stabilim. chimici farmaceutici riuniti Schiapparelli, v. S. Anselmo 16, *stabil.* vie Stellone 5 e Cervino.
Società Ital. di catrame (Ferraris e Zunino), barr. di Nizza 552.
Società Ossidrica Italiana, v. Livorno.
Stella Luigi e C., v. Carlo Alberto 39.
Tonelli Flavio, v. Orfane 16 e al Lingotto.
Trambusti frat., c. Oporto 5 e v. Arsenale 36.
Tubino Dodero e C., v. Mad. Cristina 11.
Unione Farmaceut. Bertirotty prof. G. B. e Torta G., v. S. Donato 25.
Vegnaben e Ferrero, v. S. Quintino 16 e c. Oporto 17.
Vigada G. P. Carlo, c. Vitt. Em. II, 66.
Villata e Grosso, v. Bertola 47.
Zecca fratelli, v. Deposito 10 e Carmine 4.

Macchine per prodotti chimici.

Bassi dott. Vinc., v. Alfieri 24.

Ing. G. MUCCHI & C.
STUDIO TECNICO - Via Sebastiano Valfrè, 18
OFFICINE - Via Tiziano, 43
Macchine per Industrie chimiche e farmaceutiche

Ossigeno.

FILOGAMO D., v. dei Mille 24.

Acqua ragia.

Ferri frat., c. Valentino 2.
Gandolfo Pietro, v. Vitt. Amedeo II, 13.
Hirschhorn Rod. (Ditta di Hirschhorn Marco), v. Magenta 23.
Levi Ottavio, v. Trana 6.
Società Italo-Americana pel Petrolio, via dell'Ospedale 4 *bis*, p. 2°, telef. 12-62.
Vegnaben e Ferrero, c. Oporto 17.

Prodotti per uso enologico.

Annaratone e Oddono (dottori) e Comp., v. del Ridotto 6 (barr. Lanzo).

Ammoniaca.

Belin Marius, str. Circonvallazione 106 (barr. Maddalene).

Celluloide.

Aymonino Aless., v. Roma 4.
Mantovani I., v. Maria Vitt. 6.
Querena cav. Franc., str. di Francia 75-77.

Naftalina.

Villata e Grosso, v. Bertola 47.

Disinfettanti.

Conoscente A., v. Pietro Micca 10.
Fabbrica Nazion. Articoli medicaz. asettica ed antisett. marca Rognone, v. Nizza 139 e 141 e Ospedale 36.

Landini Giuseppe Via Sacchi, 36 Telefono 21-61
Disinfettante Taurina (a base di sublimati ed altri preparati chimici) raccomandabile agli stabilimenti industriali per disinfezione dei locali. *Deposito Torino - Genova.*

Solfato di rame.

Ferri frat., c. Valentino 2.
Sclopis e Comp., v. Aosta 29 e 31.

Concimi.

Fabbr. Torin. Colla e Concimi, str. di Circonvallazione 96.

Faletti Levi & C. TORINO, Via Alfieri, 9 MODENA, Via Castellaro, 4
Concimi per tutte le coltivazioni

Fino Carlo e Silvio (Soc. An.), v. Consolata 1.
Forno C. L., v. Garibaldi 19.
Girardi cav. Giacomo, v. Don Bosco 88
Maffei Natale, v. Giulio 20.
PALLI Frat., CARONI e DEAGLIO Pio, p. Nizza e v. Drovetti 3.
Pramaggiore Carlo e Sosso dott. Ettor Mad. Campagna 755.
Sclopis e Comp., v. Aosta 29 e 31.
Villata e Grosso già Chichon e Villata, *depos.* v. Bertola 47.

Vuotacessi (capi) e Spurgo Pozzi neri.

Argano Gio., *uff.* v. S. Donato 16 e str. Pellerina 330 (cascina Morozzo).
Artero Giorgio, str. Orbassano 909.
Boeris Carlo, cascina Palazzo (Gerbido).
Borselli Ant., Lingotto 390.
Bracco Pasquale, c. Vercelli 85.
Brunetti Batt., v. Fiano 1.
Canuto Giorgio, c. Princ. Oddone 63.
Capo Franc., v. Don Bosco 16.
Cornaglia Eus. e Raimondo, Millefonti 544.
Cugerone Alberto, c. Francia 24.
Forno C. L., v. Garibaldi 19, p. 1.
Frola Ant., barr. di Milano 59.
Gallina Gio. (Pianezza).
Gardino Pietro, str. Lanzo 111.
Giacometto Giacomo, reg. Lucento 210.
Giacometto Vittorio, cascina Bracca 460 (Pozzo Strada).
Girardi Gius., v S. Anselmo 27 e cascina Passaleva, str. Nizza 400.
Graglia Luigi, c. Princ. Eugenio 5.
Lautier Ignazio, v. Franco Bonelli 5.
Marchino fr., casc. Calcaterra (Campidoglio).
Marchino Luigi, v. Levanna 24.
Marocco Gius., v. Fossata.
Mazzucchelli Paolo e C. Dentis, v. Torquato Tasso 9 e 11.
Panà Ant., v. Priocca 22.
Piovano Vittore, casc. Verdina (R. Parco 73).
Pluviano Gio., Lingotto casc. Martini 498.
Racca Michele, v. Le Chiuse 31.
Sereno Gius., str. antica Collegno 440.

Dinamite e Polvere da caccia.

Boero G. B. (Ditta), ang. v. Lagrange e Cavour
Lesa Mario, v. Artisti 8.
Giacosa Luigi (Ditta succ. Sormani G. B.), v. Ospedale acc. al 5.

SOCIETÀ ANONIMA
Prodotti Chimici
Dinamite NOBEL
Dinamiti, Capsule, Miccie, Polveri senza fumo da guerra e da caccia. Fulmicotone, Cotone-Collodio, Superfosfati, Concimi artificiali, Acidi e Prodotti chimici.
Stabilim. e Sede in Avigliana
Telefono di Torino. 36-53.

Società Anon. di esplodenti e prodotti chimici, Baroni E. *dirett.*, p. Bodoni 3.

Pirotecnici

Chiabotti Carlo, *labor.* str. di Moncalieri 420.
Rocchietti ved., v. Basilica 2.
Veglia Ern., v. Nizza 62, *lab.* a Mirafiori 996.

Esplosivi.

Società Anon. Italiana dell'Esplosivo
"Prométhée"
L'ESPLOSIVO si forma all'atto dell'impiego con due materie innocue e inalterabili. Massima facilità di trasporto, di maneggio e d'uso. I tipi 1910 presentano massima potenza e sono i più economici.
Capsule, Miccie e articoli analoghi.
MEDAGLIA D'ORO
Esposizione Internazionale di Milano 1906.
Piazza Deferrari, 38 GENOVA Telefono Interc. 13-28

Soc. Franco-Italiana Esplosivo « Cheddite », v. Pietro Micca 6.

Fiammiferi.

Bosso coniugi, v. Quattro Marzo 5.
Dellachà A. e Nipote (Ditta di Gratarola Gaet.), v. Basilica 1, v. Parella 3.
Gratarola Augusto, v. Aosta 56, *depos.* v. S. Domenico 4.
Palazzi Enr. già Graglia, v. Porta Palatina 2.
Società l'Alpina (dirett. Bonamico Fedele), str. antica di Rivoli 640 (Pozzo Strada).
Soc. Coop. fra tabaccai per fabbr. fiammiferi legno, v. S. Donato 60, *fabbr.* a Nichelino.
Tortone Michele, v. Molinette 40.
Vergnano Serafino, v. Borgo Dora 33.

Fabbricanti d'amianto prodotti e proprietari di miniere.

Società Italo-Russa per l'Amianto
STABILIMENTI per la lavorazione dell'Amianto in LONDRA, GRUGLIASCO ed in NOLE CANAVESE
Cave proprie d'Amianto in Russia ed in Italia
Amministrazione
1 — Via Giovanni Prati — 1
Telefono 12-19.

Bernoulli e Cabibi, p. Solferino 11.
Mantovani I., v. Maria Vitt. 6.
Soc. The Cape Asbestos Co. Ltd, basse di Dora.

Amianto lavorato e greggio.

Benigni Ciro, v. Corte d'Appello 9.
BERNOULLI e CABIBI, p. Solferino 11.
Careglio Giovanni, c. Oporto 30.
Devalle A. G., c. Siccardi 4.
Dujany Lor., str. Cavoretto 23 *bis*.
HIRSCHGARTNER e KAMP., piazza Solferino 9.
LEIDHEUSER e C., v. Princ. Amedeo 16.
MANTOVANI I., v. Maria Vittoria 6.
Stirnimann e Gullino, p. Solferino 16.

Droghe e Coloniali.

Achino Gio., ang. v. Roma e p. S. Carlo.
Beccuti O. e C., v. Massena 18.
Bianco Ottavia, c. R. Parco 37.
Canzio Gio., v. Massena 4.
Castelli coniugi, v. Vanchiglia 36.
De-Bernocchi fratelli di Francesco, vie Garibaldi 13 e Monferrato 1.
Gandolfi Achille, v. Roma 22.
Grosso Andrea (Ditta), v. Maria Vitt. 19.
Lamberti, Bussolino e C., v. Stampatori 6, *depos.* v. Courmayeur (barr. Milano).
Maletti Luigi, v. Milano 3.
Martini e Rossi, c. Vitt. Em. II, 42.
Masa P., c. S. Maurizio 43.
Paissa fratelli, p. S. Carlo 8, *deposito* via Circonvallazione 864 (barr. di Nizza). Vedi *Annunzi speciali* 3ª pagina, appena aperta la Guida.
Pozzo Emilio, ang. v. Mazzini e Belvedere.
Rivoira Luigi, v. Alfieri 22.
Roetti e Stradella succ. a De-Bernocchi G. e figlio, v. Roma 40.
Silvetti fratelli, v. Venti Settembre 40.
Sisto, Oderio e C., c. Vitt. Em. II, 44 *bis*.
Società di perfezionamento dei prodotti farmaceutici, Dompè, Foglino e C., v. Duchessa Jolanda 18.
Società Anon. Stabilimenti chimici farmaceutici « Schiapparelli », via Sant'Anselmo 14-16 e Stellone 5.
Stola Gius., str. di Lanzo 72.
Torelli Simone, v. Boucheron 4.
ULRICH DOMENICO, *distillerie essenze*, v. S. Secondo 7. Vedi *Annunzi spec.*, p. 8-9.
Vegnaben e Ferrero, v. S. Quintino 16 e c. Oporto 17.

Macinazione di droghe, prodotti chimici, ecc.

Bacher e Negro, str. R. Parco 7.
Bruno e Piovano, v. Tarino 1.
Girardi Ant., v. Don Bosco 92.

Nicodano Giovanni
Via Ancona, 14 (ang. via Parma) TORINO
Telefono intercomunale 26-61
Stabilimento Elettrico di Macinazione
Lavorazione dei Coloniali, Droghe, Prodotti chimici, Laterizi, Minerali, ecc. ecc.
Polverizzazione finissima di qualunque materia.
FORNO ESSICATORE.

Torrefattori.

Ing. G. MUCCHI & C.
STUDIO TECNICO - Via Sebastiano Valfrè, 18
OFFICINE - Via Tiziano, 43
Torrefattori rapidi a gaz ed a carbone

Caffè.

Consorzio Produttori ed Importatori diretti di Caffè del Venezuela, v. Po 3.
Cubernati A., c. Vitt. Em. II, 92.
Razzetti Emma, v. Po 3.
Reineri C., v. Garibaldi 20.
Rouge Enrico e C., v. Bonzanigo 3.
Società intern. per la torrefazione del Caffè, (Genova), Fontana Riccardo, *agente*, via Goito 1, *succ.* v. S. Teresa 6 e Po 10.

Alcools.

DISTILLERIE ITALIANE Alcools fini e denaturati
AGENZIA DEL PIEMONTE:
Corso Siccardi, 26 - Tel. 16-70
DEPOSITO: Fuori Barriera, Strada Nizza, 214

Garosci frat., v. Goffr. Casalis ang. v. Susa.

Apparecchi ad alcool denaturato.

Fugazzola Arminio e C., v. S. Teresa 0.

Benzina e Petrolio.

Aubert Emilio (Ditta dei frat. Girotto, stradale di Francia 99.

Garages Riuniti F.I.A.T. ALBERTI STORERO
Società Anonima - Capitale L. 2.500.000
Corso Massimo d'Azeglio, 16
Telefono 13-05
Agenzia Generale Automobili F.I.A.T.

Gratarola Mario, v. Parella 3 (barr. Lanzo)
Grosso Pietro, c. Firenze 59.
Levi Ottavio, v. Saluzzo 11 e v. Trana 6
Miragoli e Pesatori, v. Almese 10.
Schneeberger Edoardo figlio, via Assietta 65, deposito al Dock.
Società Italo-Americana pel petrolio, via Ospedale 4 *bis*, p. 2°, telef. 22-62.
Touring Club Italiano (Auto-Garage), via Silvio Pellico 30.

Fecole.

Ferri frat., *rappr.*, c. Valentino 2.
Soc. An. Fecolerie Ital. riun., v. Papacino 2

Spugne.

Fornaresio coniugi, v. S. Tommaso 4.
Gallo Caterina ved. Pittaluga, v. Mazzini 6.

Talco, Barite e Steatite (*Cave di*).

Baldracco G. A. e Nipote, v. Burdin 29 *bis*
Marchi Angelo, v. Catania 7.
PEYROT e ROSSIGNOLI, v. Sacchi 30
Virani G. M. F., v. S. Domenico 7.

Piombaggine (Grafite).

Baldracco G. A. e Nipote, v. Burdin 29 *bis*
Papurello rag. Franc., c. Raffaello 12.
PEYROT e ROSSIGNOLI, v. Sacchi 30

Capsule, Talchi e Stagnole.

Biolley Emilio, c. Vinzaglio 5.
BLANC V., v. Biella 8-12. Vedi *Annunzi spec.*, penultima pag. copertina.

Prima ed unica Fabbrica torinese
DI
CAPSULE METALLICHE
per Bottiglie, Stagnole ed affini
Cavalchini, Gribaudi e Cia
Corso Brescia, 17 - TORINO
Telef.: **37-32** — *Telegr.:* **Stagnole.**

Frache Daniele, v. Cernaia 20.
MONDO D., via Ospedale 5.
Savigliano M., via S. Donato 3.

Turaccioli.

BALL-LLOVERA F. (Ditta), *ingrosso e dettaglio*, v. Alfieri 11.
BLANC V., v. Biella 8-12. Vedi *Annunzi spec.*, penultima pag. copertina.
Borri Brunetta, v. Garibaldi 19.
Costa Gio., v. delle Scuole 9.
Ferrer Josè, v. Venti Settembre 8.
Ferrero Domenico, v. Alfieri 4.
Fornaresio coniugi, v. S. Tommaso 4.
Gispert frat., v. Venti Settembre 43.

Ditta ELISABETTA Ved. GRAGLIA e C.
TURACCIOLI DI SPAGNA
Casa fondata nel 1840
Via Alfieri, 18 - Via Arsenale, 10

Launa P. Dentis e C., v. S. Secondo 3.
Magnone Pietro, v. Lagrange 22.
Mella e C., v. delle Scuole 12.
Oller G. (Ditta di Torres Maria ved. Oller), p. Carlo Em. II, 9.
Origlia L. e C., v. Arcivescovado 6.
Tappelli Gius. (Ditta), v. S. Tommaso 10.

Crogiuoli per fonderie.

Papurello rag. Franc., c. Raffaello 12.
PEYROT e ROSSIGNOLI, v. Sacchi 30.

Minerali (*Negozianti*).

Baldracco G. A. e Nipote, v. Burdin 29 *bis*.
Marchi Angelo, v. Catania 7.

Acque minerali.

Acque della Salute di Livorno (Soc. Anon.) Unione Farmaceut. Bertirotty e Torta G. via S. Donato 25 *concessionari esclusivi*, *Bar* p. Castello 23.
Acque minerali Sintetiche, Sansoni, Bodda e Carena dottori, v. Duch. Jolanda 3.
Acque naturali di Salsomaggiore, v. Sacchi 22-24.
Brunit Paolo, v. Genova 4.
[redacted]
Ferrero-Gola L., ang. v. Porta Palatina e Basilica.
Gandolfi Tommaso, strada di Casale 290 (Mad. del Pilone).

A. GIOMMI e C. FABBRICA Acque minerali artificiali
VIA NIZZA, Num. 121 bis - angolo Corso Dante
(Vedi Annunzio speciale a pag. 50).

Lavazza Luigi, v. Barbaroux 7.
Marengo e Zeppegno, v. Aosta 16.
Paissa frat., p. S. Carlo 8. Vedi *Annunzi spec.* 3ª pag. appena aperta la Guida.
Rossi Gius., v. Nizza rimp. al 7.
Santa Giovanna, v. Giacomo Leopardi 8.
Seglia Domenica, c. Vitt. Em. II rimp. 73.
Soc. An. Piem. acque min., ang. p. Castello e v. Roma, *amm.* c. Vitt. Em. II, 90.
Soc. Anon. Termale di Casino Boario, Fonte Igea, v. Berthollet 31.
Torta cav. G., v. Finanze 1 e Roma 2.

Erbe medicinali e Drogherie.

Abello Teresa ved., v. Viotti 1.
Arduino Stefano, v. Don Bosco 4.
Combi Gio., Dock, compart. laterale a sinistra n. 3.
Faletti Domca, v. Ospedale Amedeo di Savoia 13 (borgo Ceronda).
Fiorio Margherita, p. Palazzo di Città.
Maraschi frat. (Società per azioni), via Cavour 11, *stabilim.* v. Nizza 66.
Pia Gius., p. Palazzo di Città ang. via Conte Verde (portici).
Quirici Ercole e C., c. Oporto 25.
Rittatore frat., c. Vitt. Em. II, 40.
Saroglia Filomena, p. Palazzo Città 6.
Serafino Rosa, v. del Carmine 22

ULRICH Domenico
GROSSISTA, Via S Secondo, 7
Vedi annunzi spec. a pag. 8 e 9.

Vaudano e Marchetti, c. Siccardi 24.

Perla Cesare, v. Mad. Cristina 34.

Ing. NICOLA ROMEO e C.
MILANO - Foro Bonaparte, 35
Telefono: 28-61. Telegrammi: Ingersoran
OFFICINA: Corso Sempione, 85 D
Telefono: **52-95**

Impianti speciali per cave e miniere
ad aria compressa ed a vapore
MARTELLI PERFORATORI
a mano,
ad avanzamento automatico,
rotativi.

Mica.

MARIETTI ing. e C., str. antica di Rivoli 130 (Pozzo Strada). Vedi *Annunzi spec.*, pag. 22.

Torcie a vento.

Bertinetti cav. Lor., barr. di Nizza 209.
Ferrino Cesare (Ditta), v. Nizza 107.

Mignatte.

Fornaresio coniugi (Ditta Ghibaudo), via S. Tommaso 4.
Ghibaudo Anna, barr. di Francia (casa Dazio)
Gianetti F., p. Vitt. Em. I, 9.
Verra Agostino, v. S. Tommaso 25.

Carbolineum.

Biagini Augusto, v. Ospedale 51.
Ferraudi Luigi, v. Consolata 11, *fabbrica* Borgo Vittoria 603.
LANGE NATALE v. Juvara 16.
Rossi Gius., v. Petrarca 18 e Ormea 104.

Colla e Gelatine.

Demarchi frat., v. Cernaia 3.
Demartini V. e C., v. Parini 2 e c. Vitt. Em. 68
Fabbrica Torinese di colla e concimi, via Circonvall. 96 e al Dock 5° comp.
Ferrero Manfredo, basse di Dora, str. della Pellerina.
Fino e C. succ. A. Dellalonga e Ditta G. Dellalonga, *socio* Pinelli Lodovico, v. Robilant 3.
Fino Carlo e Silvio (Soc. Anonima) della Consolata 15.
Peyrot Alberto, p. Solferino 3.
PEYROT e ROSSIGNOLI, *rappr. della casa* **Laprevote S. e C. Lyon,** via Sacchi 30.
Piccaluga e Visioni, v. Venti Sett. 14.
Pistono G., v. Pietro Micca 17.
VITTONE ANDREA, c. S. Maurizio 43.

Destrina e Glucosio.

Fabbriche riunite, Enrico Carrara, *agente*, v. Saluzzo 21.
Soc. An. Fecolerie Ital. riun., v. Papacino 2.

Cera.

Bosio Domen., v. Carlo Alb. 7.
Conterno Luigi (Ditta), *fabbrica* v. Montebello 4, *negozio* p. Solferino 3.
De-Gaudenzi G Mad. di Campagna; *succursale* v. Arcivescovado 4.
Germano Ferd., v. Corio angolo v. Balme.
Hirschhorn Rodolfo (Ditta di Marco Hirschhorn), v. Magenta 23.
Lavatelli Pietro e C., v. Venti Sett. 16, *fabbr.* v. Molinette 12.
Moglia Lina, v. Po 35.
Passerini Carlo, v. Cibrario 37.
Revuz Ant., v. Assarotti 15.
Savigliano M., v. S. Donato 3.
Tosi Carlo, v. Mad. Cristina 10

Apicoltura con vendita di miele.

Fabbri Primo, v. Magenta 1.
Germano Ferdin., v. Corio ang. v. Balme.
Passerini Carlo, v. Cibrario 37.

Acqua detersiva per bucato a freddo.

Sozio Franc., v. S. Massimo 53.

Lisciva (*Fenice*).

Cagnola Alfredo Luigi, c. Francia 9.
Calzia e Cervetto, v. Ormea 81.
Fabre René, v. Mad. Cristina 111.
Foglia Luigi, v. Carena 16.
Gribaudi, v. Saluzzo 29.
Masoero Gio., c. Vercelli 4.
Necco Lor., v. Barbania 3, *abit.* v. Aosta 34.
Pramaggiore Carlo, Mad. di Campagna 555.
Ricca e Accomazzo, v. Giacin. Collegno 30.
Roero Gio., via Canova 39.

Soda.

Bo Prospero, c. Vercelli 80.
Girardi cav. Giacomo, v Don Bosco 88.
Necco Lorenzo, v. Barbania 3 ed Aosta 34.
Pramaggiore Carlo e Sosso dott. Ettore Mad. di Campagna 555.
Ricca e Accomazzo, v. Giacin. Collegno 30.
Roero Gio., v. Canova 39.
Stearinerie Oleifici Lanza (Società Anon.), *fabbr.* barr. di Nizza, v. Circonvall. 864 e Aosta 37.

Stearinerie.

Fabbr. candele steariche di Mira della Ditta Moretti, v. Piossasco 17 e Lanzo 25.
Stearineria Oleifici Lanza (Soc. An.), *fabbrica* barr. di Nizza, v. Circonv. 864 e Aosta 37

Sapone, Candele e Sego.

Banfi, *chiosco réclame*, Sozio Franc., *rappr.*, p. Castello rimp. 18 e v. S. Massimo 53.
Bazzotti Virgilio, v. Massena 48.
Bert Ettore, v. Esposizione 21.
Bertone Gio., v. Lagrange 40.
Calzia e Cervetto, *fabbr. sapone*, v. Ormea 81
Cerutti M. e Versino, str. di Nizza 286.
Cervetto M., v. Vanchiglia 36*bis*.
De-Bernocchi ing. Giacomo di Franc., *fabbr.*, borgo Vanchiglia presso il Gazometro e v. Zecca 15.
De-Gaudenzi Gaspare (Madonna di Campagna), *succurs.* v. Arcivescovado 4.
Dellachà A. e Nipote (Ditta di Gratarola Gaet.), v. Parella 3 (barr. Lanzo).
Dreyman C. e C., v. Montesoglio 21.
Fabbrica candele steariche di Mira, via Piossasco 17 e Lanzo 25.
Fiorio Gius., Dock, comp. laterale e via Porta Palatina 9.

Galizia Vinc., v. Ormea 81.
Gianolio Giorgio e frat., v. Cernaia 29 (Dock)
Gierleri M. A. (Ditta), *fabbr.* v. Vagnone 19 e 21 (borgo S. Donato).
Gratarola Luigi di Dom., ang. v. Borgo Dora e del Fiando.
Gribaudo Rosa, c. Sommeiller 5.
Herrnhut Bernardo ing., v. Ormea 92.
Lavatelli Pietro e C., v. Venti Settembre 16.
Malacarne Carlo, *fabbr.* v. Aquila, regione Valdocco, *abit.* v. Cibrario 13.
Malacarne e Vergnano, v. Passalacqua 1.
Masoero Gio., c. Vercelli 4.
Milone Giovanni, v. Aosta 37.
Moglia Lina, v. Po 35.
Morteo Gianolio, v. Assarotti 5.
Novero Angelo, v. S. Massimo 12.
Palazzi Enr., succ. Graglia, v. Porta Palat. 2.
Roero Gio., v. Canova 39.
Rossi comm. Davide e figlio, barr. Lanzo, Docks 2° compartim., *ufficio* v. S. Dalmazzo 23.
Saponerie e Stearinerie riunite, *stab.* strada Nizza 344 (Lingotto), *depos.* v. Venti Sett. 76, *succurs.* v. Alessandria 5.
Stearinerie Oleifici Lanza (*Soc. An.*), *fabbr.* barr. Nizza, v. Circonvall. 864 e Aosta 37.
Tavernelli Cesare, v. S. Secondo 30.

Abrador (Sapone).

Saponerie Stearinerie Riunite
TORINO-MILANO-GENOVA
Sede di Torino: Lingotto

Profumieri.

Abre L., v. Lagrange 10.
Albano Garibaldi, v. Po 46.
Arnaudo-Clavario Costanza e figlia, via S. Tommaso 12
Audisio Pietro, v. Mazzini 22
Bacher Maria, p. Carlo Felice 5.
Barbero Gio., v. Garibaldi 16 e 18.
Bert Ettore, v. Esposizione 21
Bertelli A. e C. p. Castello 25.
Borsetti Giovenale, v. S. Secondo 26.
Bosco M., v. S Teresa 12
Calzia e Cervetto, v. Ormea 81.
Calvi Luigi, p. Vitt. Em. I, 10.
Cervetto M., v. Vanchiglia 36*bis*.
Cooper. fra parrucchieri, v. Gio. Prati 4.
Cornaglia Giovanna, p Carlo Felice 2.
Crovella Margherita, v. Mercanti 30.
Daghet M., v. Princ. Tommaso 9.
Defilippis Enrichetta, v. Barolo 30.
Elda F., v. S. Domenico 12.
Ferri Umberto, v. Baretti 11.
Filippini Gio., c. Vinzaglio 31.
Galizia Vinc., v. Ormea 81.
Gamba Franc., v. Venti Settembre 67.
Gatti Gius., succ. Torelli, v. Roma 13.
Hermann cav. G., p. Castello 22.
Istit. chim. farmaceut. Fassi, frat. Fassi e Capello, v. dei Fiori 6 e 8.
Janetti padre e figli, via Po 6.
Latil fratelli, v. Roma 23.

D. Mondo PROFUMERIE nazionali ed estere. Specialità Tinture per barba e capelli.
Via Ospedale, 5 — Telefono 24-72.

Nebbia F., v. Garibaldi 17.
Negro A., v. Carlo Alberto 37.
Novero Angela, v. S. Massimo 12.
Origlia coniugi, v. Berthollet 11.
Orsini Celestina, c. Vitt. Em. II, 82.
Pagliano C. F., v. Bardassano 2.
Ragazzi Rinaldo Achille, v. Villa Regina.
Roda E., v. Palazzo di Città 6.
Rosso E. e N., v. Pietro Micca 9.
Sacco Gio. Batt., v. Genova 22.
Sampò Vitt. (Ditta di Bonvicini e Cavalleri), v. Roma 1.
Saracco e Chilini, v. Carlo Alb. 7.
Stefanino Vinc., v. S Tommaso 24.
Tirone Ant., v Garibaldi 18.
Tirone Pietro, c. Vitt. Em. II, 96.
Tirone Regina, c. Vitt. Em. II, 64.
Torelli Gio., v. Barbaroux 14.
Vergnano Virginio, p. Carlo Felice 9.
Zanotti Vitt., p. Statuto 2.

Articoli per toeletta.

Daghet M., v. Principe Tommaso 9.

D. Mondo Via Ospedale, 5 Telefono 24-72
ARTICOLI per MASSAGGIO, BAGNI, per VIAGGIO.
SPUGNE - SPAZZETTERIA INGLESE

SOCIETÀ ITALO-INGLESE D'APPARECCHI D'IGIENE, v. Po 12.

Amido (*Fabbricanti*).

Malacarne e Vergnano, v. Passalacqua 1, v. Aquila.
Sozio Franc., v. S. Massimo 53.

Droghieri.

Abello Teresa ved. ang. v. Caccia e Viotti.
Achino Gio., v. S. Teresa 2.
Actis Carlo, v. Botero 1 e S. Teresa 12.
Agnone Michele, c. Vitt. Em. II, 44.
Aimo Enrico, c. Valdocco 17.
Ajmonetti Marina, v. Duch. Jolanda 7.
Albanese-Astrua Elisab., vic. Scud. Reali 4.
Allevi Angela, v. Bava 1 e p. Vitt. Em. I, 19.
Amidone Paolina, c. Palestro 2.
Amirante Luciano, v. Vanchiglia 12.
Andrina Angelo, v. Saluzzo 51.
Arietti Angelo, p. Vitt. Em. I, 18.
Armand Michele, v. S. Chiara 1.
Armando Virginio, v. S. Secondo 13.
Audisio Gius., v. Princ. Amedeo 33.
Bacciarini Franc., v. Lagrange 34.

Baietto Giacomo, v. Gerdil 5.
Balduino coniugi, v. Mad. Cristina 77.
Balma Annetta, v. Genova 2.
Banco Maria, v. della Rocca 19.
Barbera Eugenia, c. Reg. Margherita 215.
Barberis ved., c. Reg. Margherita 122.
Barberis Amalia, c. Reg. Margherita 145.
Barbero ved. Conte, v. Baretti 24*bis*.
Barello Gius., v. Stampatori 15.
Barello Teodoro, v. Bertola 2.
Bauducco Gio., v. Mad. Cristina 30.
Beccaro Ettore, v. Magenta acc. al 9.
Becchio Giovannina, v. Palazzo Città 15.
Bechis Ferdin., v. Cignaroli 3.
Bellagarda Lucia ved. Hervier, v. San Massimo 36.
Bellusso Pietro, v. Goito 9.
Beltramo e Vela, v. Carlo Alberto 17.
Beneitone Teresa, v. Sacchi 48.
Bergamaschi Rosa, v. Saluzzo 41.
Bersani Giacinta, v. S. Donato 2.
Bertello G., v. della Rocca 39.
Bertello Ignazio, v. S. Donato 7.
Bertetti B. V., v. S. Franc. da Paola 37.
Bertetti Cesare, v. S. Massimo 44.
Bertoglio Ang. ved. Tirone, v. Garibaldi 45.
Besso Felice, c. Vitt. Em. II, 60.
Bezzo Gius., v. Po 41.
Bianchi Fermo, v. Princ. Amedeo 37.
Biffi Gattinara, c. Duca di Genova 11.
Biffi Gio., v. Assarotti 17 e Cernaia 24.
Bioletti G., c. Ponte Mosca 21.
Bodojra Carlo, v. Princ. Tommaso 7.
Boella Silvia, v. Palazzo di Città 6.
Bonat-Marchel Fedele, v. Carlo Alberto 31.
Bonetto Domen., c. Princ. Eugenio 16.
Bongiovanni Gius^{a}, c. Reg. Margherita 164.
Bonino Alfieri, v. Pietro Micca 4.
Bonino G, via S. Secondo 7*bis*.
Borasio Gio., p. Statuto 7.
Borca coniugi, v. S. Anselmo 13.
Borello Felice, v. Montebello 21.
Borgarino Lucia, v. Saluzzo 17.
Borgna Ferd., v. Orfane 24.
Borsotti Pietro, c. Regina Margherita 138.
Bosio Andrea, v. S. Secondo 42.
Bosso Costantino, v. Finanze 5.
Bottacco Giacomo, v. Giulio 12.
Botto Luigia, v. Pietro Micca 15.
Bousset Rota, v. Cernaia 20.
Bozzano Fiorentino, c. Ponte Mosca 3.
Bracco Carol.^{na} ved. Lussiatti, v. Cernaia 32.
Broglia coniugi, v. Nizza 57.
Brunetti Costanzo, v. S. Domenico 12.
Buffo Costanza, c. Princ. Oddone 44.
Bugnano frat., v. S. Giulia 26.
Burzio Antonio, v. Po 29.
Bussano D., v. Madama Cristina 91.
Cadeddu O., v. Viotti 9.
Cagno E., v. S. Massimo 4.
Cais Margherita, v. S. Quintino 54.
Calamai F., v. Barolo 18.
Calamai Ubaldo, v S Giulia 43.
Calcagno Gius., v. S. Donato 60.
Calligaris Rodolfo, v. Bidone 17.
Calosso Lucia, c. Emilia 5.
Camandone Vinc. v. Ormea acc. al 71.
Camusso Franc., v. Bogino 2.
Candellero M. G., v. Gioberti 67.
Canuto Luigi e Candida coniugi, v. San Domenico 34.
Capella Lucia, v. S. Giulia 19.
Cappella Franc., v. Cibrario 46.
Capra Ant., v. della Zecca 43.
Capriolio-Lusona Ida, v. Monferrato 14.
Carli Cesare, v. Garibaldi 22.
Carminati Gius., v. Barbaroux 37.
Carminati Vitalina, strada di Francia 9.
Carpegna Vinc., c. Reg. Margherita 234
Carrè coniugi, v. Giacinto Collegno 39.
Casalone Maria, c. Valentino 7.
Cassaz Serafino, v. della Consolata 5.
Castelli coniugi, v. Vanchiglia 36.
Castello Gio., v. Princ. Tommaso 22.
Casto ved., v. Mad. Cristina 23.
Cestari sorelle, c. Re Umberto 36.
Cherubini sorelle, v. Princ. Amedeo 13.
Chiabotto Avétta, v. Acc. Alber. 37 e corso Vitt. Em. II acc. al 2.
Chialvo Bart., p. Em. Filiberto 4.
Chiesa Giannina, v. S. Quintino 5.
Chirone Franc., v. S. Secondo 3.
Cibrario G. B. e figlio, c. Vercelli 22.
Citterio Aless., v. Montevecchio 11.
Clerico Gio., v. Orfane 29.
Coffano Caterina, v. S. Dalmazzo 7.
Coffano Cesare, v. S. Chiara 54.
Coffano Ludovica ved. Demezzi, v. Porta Palatina 9.
Coggiola Cam., v. dei Fiori ang. Pallamaglio.
Coppo Gius., v. Cibrario 15.
Cornaglia Caterina, c. Reg. Margherita 158.
Cornelio Giacinto, v. Po 55.
Corrento Maria, v. Borgo Dora 28.
Cottino Tommaso, c. Vitt. Em. II, 57.
Crosetti Paolino, c. Ponte Mosca 51.
Crosio Annetta, v. Mad. Cristina 131*bis*.
Crotti Paolo, v. Cavour 1.
Croveri Michele, v. Lamarmora 20.
Da-Cruz coniugi, v. Consolata 6.
Dalmazzo Luigi, v. Moncalieri acc. al 31.
Dalmazzo Marianna, v. Princ. Tommaso 27.
Daverio M., v. Barbaroux 8.
Debernocchi frat. di Franc., v. Garibaldi 13 e Monferrato 1.
Delbosco Secondo, v. Bonafous 5.
Della-Valle Ferdin., v. S. Secondo 37.
Dellavalle P., v. Buniva 10.
Delmastro R., v. Petrarca 24.
Devalle Rosa, c. Valentino 17.
Dolza Gius., v. Saluzzo 3.
Ducato-Bertetti Maria, v. S. Giulia 18.
Dughera Ernestina, v. Napione 37.
Enrico G., v. Pio Quinto 7.
Falchero Maria ved., v. Lagrange 29.
Fassino Alessandro, v. Corte d'Appello 2.
Ferraris Rosina, v. S. Tommaso 5.
Ferrero coniugi, v. Cottolengo 3.

Ferrero coniugi, v. Mad. Cristina 63.
Ferrero ved. Grosso, v. Maria Vittoria 19.
Ferrero ved. e C., v. della Rocca 17.
Ferrero Adelaide, c. Princ. Oddone 61.
Ferrero Adolfo, c. Vitt. Em. II, 100.
Ferrero Gius, v. Cibrario 3.
Ferrero-Gola Luigi, v. Basilica 12.
Ferrero Oreste, v. Cernaia 30.
Ferrero Rosa, c. Oporto 13.
Fontana E., v. Don Bosco 37.
Fontana Enr. succ. Bertoglio, v. S. Donato 18
Fracapani frat., p. Statuto 11.
Franchini Domen., v. Milano 20.
Francia ved. Barello, v. S. Donato 12.
Franzi coniugi, v. Mazzini 52.
Franzino Lucia, v. Princ. Amedeo 26.
Gaccio Teresa, c. Princ. Oddone 32.
Galletto coniugi, p. Vitt. Em. I, 15.
Gallo Cat. ved. Pittaluga, v. Mazzini 6.
Galluzzo Rosario, v. S. Agostino 24.
Gamba Natalina, v. S. Domenico 9.
Gamba Silvia Cecilia, c. Vinzaglio 5.
Gambillo Emma ved. Falcione, v. Venti Sett. 53.
Garetti G., str. di Lanzo 32.
Gargnino Tommaso, v. S. Donato 48.
Gasperino Angela, v. Mad. Cristina 78.
Gay Lor., v. Massena 14.
Gelato Demartini M., c. Reg. Margh. 142.
Ghiotti coniugi, v. Marco Polo 14.
Giachino Anna, v. Borgo Dora 22.
Gianoglio Carolina ved., v. S. Donato 70.
Gilli Ed., ang. v. S. Tommaso e Bertola.
Gilli Maria ved., v. S. Anselmo 3.
Ginella Lor., v. Nizza 41.
Gioda Angela, v. Roma 20.
Giolitto, v. Napione 27.
Girardi Gius., v. S. Secondo 19.
Golzio, v. Berthollet 7.
Gorea P. G., v. Garibaldi 34.
Gozzelino T. G., v. Po 24.
Graglia V., v. Fabro 10 e Bertola 39.
Graziola Erminia, c. Francia 27.
Gribaudi Margherita, v dei Fiori 22.
Griffero Maria ved. Favro, v. Nizza 135.
Grosso Andrea, v. Maria Vittoria 19.
Grosso Pietro, v. S. Secondo 21.
Laguzzi Franc., v. Lagrange 47.
Lavazza Luigi, v. Barbaroux 7.
Lazzero Gio., p. Vitt. Em. I, 21.
Levi Raffaele, v. Gioberti 24.
Libero frat., v. Carena 12 e 19*bis*.
Macchetta Carlo, v. Nizza 91.
Maira Adelina, str R. Parco 26.*
Malagrida frat., p. Vitt. Em. I, 5.
Manera coniugi, c. Ponte Mosca 2.
Marchisio Ant., v. Mazzini 20.
Marchisio T., v. Don Bosco acc. al 10.
Marianelli Rosa, p. Statuto 12.
Marocco Anna, ang. v. Venti Settembre e Carrozzai.
Martignone Ernesta, v. Caserta 9.
Martin Ferdin., c. Reg. Margherita 230.
Martinetti M., v. Magenta 52.
Martinetti Margherita, v. Morosini 7.
Martini Domenico, v. Bava 3.
Martinotti Gio., c. Cairoli 20.
Masa P., c. S. Maurizio 43.
Masa coniugi, v. Artisti 10.
Masera Margherita, v. S. Anselmo 28.
Massara G., v. Ospedale 5.
Meinardi Teresa, v. Duch. Jolanda 16
Melindo coniugi, v. Cottolengo 43.
Menticazzi frat., c. S. Maurizio 73.
Michela Teresa, c. Princ. Oddone 77.
Michelotti Emma, v. Mad. Cristina 62.
Migliora Ettore, v. Milano 14.
Milazzo Andrea, v. Bertola 1.
Molinaro G., v. S. Donato 21 *bis*.
Molini Gio., v. Orfane 8.
Monaco Efisio, v. Princ. Amedeo 43.
Mondo G. B., c. Reg. Margherita 134 *bis*.
Monetti R., v. Berthollet 13 *bis*.
Montagnana sorelle, v. Pio Quinto 13.
Montaldo Paolina, c. Vitt. Em. II, 70.
Montanera Lor., v. Cottolengo 50.
Montano A., Vanchiglia, v. Lungo Po 1.
Morotto fratelli, c. Reg. Margh. 84.
Morteglìengo Locco, v. Fucina 16.
Mussinetti coniugi, v. Arcivescovado 2.
Musso Ant., v. Buniva 13.
Musso Teresa, v. Stampatori 14.
Nardi Rinaldo, v. delle Orfane 27.
Nicola S. M., c. Reg. Margherita 92.
Nizoli A, c. Ponte Mosca 14.
Oddone Maria e C., v. Mad. Cristina 82.
Olivero G. B., v. Catania 7 e Pisa 44.
Ollivero coniugi, c. Ponte Mosca 27.
Oreggia Paolo, c. Orbassano 25.
Orsini Giuseppe, v. Aosta 42, *fabbrica* v. del Valinotto.
Pagella coniugi, v. Nizza 31.
Paissa frat., p. S. Carlo 8. Vedi *Annunzi spec.* 3^{a} pag. appena aperta la Guida.
Pane Maria, v. Lagrange 11.
Pangella Lucia ved. Manassero, v. Nizza 3.
Peano Anna, c. S. Martino 1.
Pelissone Luigi, v. S. Donato 46.
Pelizzaro Salvatore, p. Mad. Cristina 1.
Pellegrino Anna ved. Orecchia, v. Porta Palatina 13.
Pessione Franc., v. Amedeo Avogadro 6.
Pia, v. Mercanti 2.
Pignatelli Gius., v. Princ. Tommaso 17.
Pilotto Giorgio, v. della Rocca 4.
Pioletti Bernardo, c. Valentino 25.
Poccardi e Masoero, v. Goffr. Mameli 12.
Ponsetti Giov, v. Gioberti 51.
Ponzetti Franc., v. Cibrario 31 *bis*.
Ponzo Lor., v. Mazzini 28.
Ponzo M., v. Assietta 7.
Porcelli Federico, v. Corte d'Appello 9.
Pozzo Emilio, v. Mazzini 46.
Pozzo Gio., v. Mazzini 37.
Prandi coniugi, c. Reg. Margherita 116.
Prato, ang. v. Deposito e Carmine.
Prato Gio., v. Drovetti 29.
Prato G. B., v. Duchessa Jolanda 4.

Prato Riccardo, via del Carmine 6.
Protto Ernesto, v. Reggio 6.
Quirico Carolina, v. S. Franc. Paola 10*bis*.
Raimondo Lorenzo, v. Villa della Regina 1.
Rama Rosa, c. S. Martino acc. al 7.
Ramella Francesca, c. Princ. Oddone 45.
Ravera, v. Bidone 7.
Rebaudengo coniugi, v. Baretti 8.
Rebaudengo Camillo, v. Garibaldi 46.
Rebaudengo Pia Maria, v. S. Secondo 25.
Reimander Carola, v. S. Donato 38.
Reineri Costanzo, v. Mazzini 33.
Renaudi Lucia ved. Bosso, v. Maria Vitt. 40.
Rinaldi Teobaldo, p. Em. Filiberto 18.
Rinaldi e Pizio L., p. Em. Filiberto 5.
Robatto Ant., c. Vercelli 28.
Rolla Bianchetti Natalina, c. Vinzaglio 15.
Rosina Luciano, v. Gioberti 41.
Rossi Giovannina, v. Cibrario 34.
Rossi Michele, v. S. Chiara 60.
Rosso Ernesta, v. Groppello 14.
Rosso Gius., v. Tarino 4.
Rovera Costanzo, v. Princ. d'Acaja 19.
Sacco Gio. Batt., v. Genova 22.
Salsa Luigi, c. Princ. Oddone 66.
Sardo Stefano, v. Nizza 11.
Sartorio Enrico, v. Moncalieri 45.
Savigliano M., v. S. Donato 3.
Scotto Leopoldo, v. Barolo 7.
Serono Ambrogio, v. Rossini 21.
Siccardi Teresa, c. Vinzaglio 27.
Stognone Edoardo e sorella, v. Ormea 8.
Stuardi Emilio, v. Cernaia 36.
Stuardi V., v. Ormea 40.
Tabucchi, v. S. Giulia 55.
Tabucchi Alfredo, v. Superga 23.
Tacite coniugi, v. Nizza 50.
Tassone A., v. S. Massimo ang. v. Mazzini.
Tesio Gio., v. Cibrario 23.
Tibaldi Alfonso, v. Nizza 76.
Tirone Cater^a^ succ. Penna, v. S. Quintino 20.
Tirone Isabella p. Vitt. Em. I, 14.
Tommasini G., v. Vanchiglia 34.
Torta Carlo, v. Saluzzo 30.
Tosi Giovanna, v. S. Domenico 40.
Trinchero A., v. Silvio Pellico 16.
Trinchero B., v. Petrarca 14.
Turletti sorelle, v. Vanchiglia 18.
Ugo Gius., v. Passalacqua 1.
Vacca L., c. S. Maurizio 19.
Vaccarino coniugi, v. Gazometro 10 ed Assietta 4.
Valente Edoardo, c. Vitt. Em. II, 21.
Vercellana Vitt., v. Borgo Dora 31.
Vergano coniugi succ. Demaria G., corso Reg. Margherita 146.
Viale Carlo, p. Statuto 6.
Viale cav. Clemente, v. Palazzo Città 8.
Vietti ved., v. Madama Cristina 45.
Viglione Ferdin., v. Baretti 5.
Vignetta Felice, v. Montebello 7.
Viola Vinc., v. Vitt. Amedeo II, 16.
Volante Carolina, v. Don Bosco 31.
Zerbola Gius., str. Francia 19.

Ostie, Ceralacca ed Inchiostro.

Bechis Baldassare, v. Baretti 17.
Bertinetti cav. Lor., barr. di Nizza 209.
Bo Augusto (Ditta di Bo Ces.), v. Cibrario 42.
Donetti Gius., v. Siccardi 1.
Fiorio Alfonso, v. S. Giobbe 1.
Orsini Gius., v. Bologna 5, ang. v. Circonvallazione (v. Valinotto), *uff.* v. Aosta 4.
Pennacino Ces. e C., v. Marochetti 42.
Stab. Chimico Industriale Torinese di Momigliano dott. Umberto, Vanchiglia (regione Colombaro).
Tavella (Ditta di A. Zeppegno), v. S. Agostino 28.
Treves e Momigliano dottori, Vanchiglia (regione Colombaro).

Inchiostro da stampa.

Colorificio M. DETOURBE - Parigi
Neri e colori per tutte le Arti Grafiche - Lacche francesi sopraf., vernici, pasta da rulli ed affini.
V. G. Messea Via Goito, 9 Telefono 12-80
Deposito e Rappresent. esclusiva per l'Italia

Colorificio E. T. GLEITSMANN
TORINO, Barriera di Nizza, *Telef.* 14-33
Fabbrica di Neri e Colori per tutte le Arti Grafiche - Vernici garantite di puro Olio di lino - Pasta da rulli marca *Sassonia* - Bronzi in polvere - Nastri e Feltri - Molettoni - Carta trasporto, ecc.
Specialità: Lacche sopraffine insuperabili
Colori resistenti

Lattuada V., v. Montemagno 17 (barr. Casale).

Ch. Lorilleux e C. MILANO Via Brera, 16
Fabbrica Inchiostri da Stampa
STABILIMENTO A DERGANO
Deposito in Torino
Via Corte d'Appello, 22 - Telefono 30-90

Ferruccio Vizzotto
Forniture complete per ARTI GRAFICHE
Rappresentante depositario della Fabbrica di
Colori ed inchiostri da Stampa
LEFRANC & C. di Parigi (Casa fondata nel 1775).
TORINO - Via Pietro Micca 20. - Telef. 16-30.

Saletti Pietro Via Gazometro, 14 *Telef.* 45-21
Deposito per l'Italia dei prodotti del
Colorificio HANS WUNDER, Berlino
Neri e Colori per tutte le Arti Grafiche
Pasta per Rulli, Vernici, Prodotti affini
Spedizione e consegna rapida in tutta Italia.

Tavella A. (Ditta di A. Zeppegno), via S. Agostino 28.
Foja Gius. (Ditta), c. Princ. Oddone 47 e v. Gio. Somis 4.

JACQUES, SAUCE & C. - PARIS Fabbrica di colori e di Inchiostri per Stampa.
Rappresentante generale per l'Italia: G. Battaglia - Savona
Rappresentante per il Piemonte:
Dott. MASSIMO TREVES, Via Giannone, 9 - TORINO

Colori, Vernici, ecc.

Albesiano frat., c. Brescia 15.
ALBESIANO ANGELO e FIGLIO, via Mercanti 4 e 6.
Alman Felice, v. Acc. Albertina 5. Vedi *Annunzi speciali*, pag. 46.
Barberi Ercole, v. Varaita 3.
Beccuti O. e C., v. Massena 18.
Bo Augusto (Ditta di Bo Ces.), v. Cibrario 42.
Boletti Natale, v. Alessandria 13-15.
Calabi Achille, v. della Zecca 37.
Conti Carlo, v. Carlo Alberto 20.
Crumeyrolle L., v. Ormea 3 p. 2.
David Feder., v. Princ. Tommaso 26.

Giuseppe Fassin fu F.^sco^
FABBRICA VERNICI, COLORI, PENNELLI
TORINO Via Barbaroux, 10 — Telefono 11-09. —
Specialità VERNICE SMALTO
Brillante, inalterabile, idrofuga.

C. FERRARIS
Stabilimento Lungo Po (Vanchiglietta), Telefono 5-36
Helios - Vernice Smalto inalterabile

Ferrino Cesare (Ditta), v. Nizza 107.
GARIGNANI E. e C., v. Roma 33.
Garneri e Tribaudino, str. Ospedale 10 (borgo Ceronda).

Colorificio E. T. GLEITSMANN
TORINO, Barriera di Nizza, *Telef.* 14-33
Fabbrica di Neri e Colori per tutte le Arti Grafiche - Vernici garantite di puro Olio di lino - Pasta da rulli marca *Sassonia* - Bronzi in polvere - Nastri e Feltri - Molettoni - Carta trasporto, ecc.
Specialità: Lacche sopraffine insuperabili
Colori resistenti

Ghirardi Roberto e C., v. Baltea 22 e c. Ponte Mosca 84 (barr. Milano).
Grosso Pietro, c. Firenze 59.
Guglielmo Alessandro, succ. Bajetto Giac., v. Lagrange 38. V. *Annunzi spec.*, p. 43.
Hiesteur G., v. Tarino 7.
Halle e C., v. Carlo Alberto 39.
LANGE NATALE v. Juvara 16.
Lombardi Ernesto, v. della Zecca 10.

MILANO Via Brera, 16 CH. LORILLEUX e C.
La Bengaline Vernice a smalto per muri, legno, ferro, ecc. ecc.
DEPOSITO IN TORINO:
Via Corte d'Appello, 22 - Telefono 30-90

Longo e Abate-Daga, v. Gazometro 12 e Assietta 3.
Majotti Ang. succ. Franchini, v. Ospedale 10.

V. G. Messea Via Goito, 9 *Telefono* 12-80
Forniture complete per Tipografia e Litografia
Colori, Macchine, Bronzi, Panni, ecc.

Mosso Giacinto, v. Cumiana 21.
Nicola Alfredo e C., c. Vercelli 68.

Fabbrica Nazionale di COLORI VERNICI e PENNELLI
A. Paramatti
SOCIETÀ ANONIMA. - Capitale sociale L. 1.500.000 interam. versato
SEDE IN TORINO - via Genova, 3

Pennacino Cesare, v. Marochetti 24.

Peyrot e Rossignoli VIA SACCHI N. 30
Grafiti Pinerolo e Ceylan - Talco bianco e colorato - Steatite in pezzi - Solfato Calce - Pietra pomice in polvere e pezzi - Azzurri e verdi oltremare - Carbolineum - Tele e carte vetrate e smerigliate.

Ricci e C., v. Venti Settembre 64, *fabbrica* v. Circonvallaz. Nord 104 (barr. R. Parco).
Saletti Pietro, depos. del color. Wunder, Berlino, *ufficio* v. Gazometro 14, *abitazione* v. Parini 12.
Società An. per la fabbricazione e smercio vernici, v. Lauro 3.
Stillio Ernesto, v. S. Domenico 16. *abit.* v. Esposizione 30.
Tacconis e Belgeri, str. di Francia 267 (Pozzo Strada) e v. S. Dalmazzo 15.
Tosi Carlo, v. Mad. Cristina 10.
Treves e Momigliano dottori, Vanchiglia reg. Colombaro.

Vernice Smalto "EUREKA" A. Vittone
Corso S. Maurizio, 43
Assortimento Colori e Pennelli
Telefono 700.

Vizzotto Ferruccio, v. Pietro Micca 20.

Pennelli e Spazzole.

Alba Vittorio, via Cibrario 9.
Albesiano Angelo e figlio, v. Mercanti 4-6.
Barosso Paolo, v. Pietro Micca 12.
Benedetto Ferrero Eleon., v. S. Franc. da Paola 27.

Benedetto Stefano, v. Princ. Amedeo 13.
Borello frat. e C., c. Vinzaglio 26.

Antica e Premiata Fabbrica d'ogni genere di Spazzole
Celle Annibale fu Gius.
Via Ospedale, n. 4 angolo Via Lagrange

Castaudi Vitalina, c. Castelfidardo 9.
Donadio Maddalena, v. Massena 82.
Fassin Gius. fu Franc., v. Barbaroux 10. *stabil.* v. Pallamaglio 10.
Fornero e Giaj, str. di Francia 103.
GARIGNANI E. e G., v. Roma 33.
Ghirardi Roberto e C., v. Baltea 18-20
Giesselmann A. e C., v. Pio Quinto 3.
Giuchese Bernardo, v. Morosini 4.
Grosso Pietro, c. Firenze 59.
Hermann cav. G., p. Castello 22.
Lanteri Giusto, v. Garibaldi 28.
Martini Ern., v. S. Anselmo 33-35.
Meinardi Pietro, p Em. Filib. rimp all'1.
Mosso Gio., v. Andrea Doria 6.

Fabbrica Nazionale di COLORI VERNICI e PENNELLI
A. Paramatti
SOCIETÀ ANONIMA. - Capitale sociale L. 1.500.000 interam. versato
SEDE IN TORINO - via Genova, 3

Romani Luigi, v. Berthollet 16.
Sigismund C. e figli (procurat. Cortella Ugo), v. Venti Settembre 44.
Stillio Ernesto, v. S Domenico 16.
Turan Ernesto, v Maria Vitt., rimp. al 46.
Vigna E., c. Vitt. Em. II, 86.
VITTONE ANDREA, c. S. Maurizio 43.

Vernici per calzature.

D. Mondo Via Ospedale, 5 Telefono 24-72
SPECIALITÀ IN VERNICI E CREME INGLESI
per ogni genere di Calzatura.

Lucido (*Fabbricanti*).

Alpitre Domenico, v. Leynì 27.
Bertinetti cav. Lor., barr. Nizza 209.
Demezzi Vinc., p. S. Carlo 1.
Gianaria, v. S. Donato 80.
Peraglie e Guglielmino, v Corte d'App. 14.
Soc. Crema Regina, Virani Franc. *rappr.*, v. S. Domenico 7.

Cambratori in pelle.

Giachelli Domenico, v. S. Domenico 18.
Ormea G., v. S. Agostino 22.

Rifinitori di pelli.

Anselmo Biagio, c. Vercelli 61.
Cumba Gius., v. Chivasso 26.
Dematteis Luigi, c. Vercelli 45.
Fasano Gius., c. Vercelli 32.
Gallarate Luigi, v. Aosta 11.
Ormea Gio., v. Chivasso 9.
Vera Carlo, v. Alba 8.
Vera Gio., c. Napoli 12.
Villata frat., c. S. Maurizio 5.

Guantai.

Bay Luigi, v. Vasco 1, v. S. Teresa 6, v. Zecca 10.
Benvenuti Ant., c. Vitt. Em. II, 62.
Bersani Gius., v. Lagrange 43.
Boetto Pierina, v. Po 6.
Boley Marco, v. Mazzini 2.
Borio Gius., v. S. Anselmo 8.
Brancati Felice, p. Castello 19.
Cavagna Teresa, v. Saluzzo 7.
Cortese Marianna, v. Princ. Amedeo 13.
Crosasso Lucia, v. Garibaldi 55.
FIORIO FRATELLI, *negozio* v. Garibaldi 13, *conceria* v. S. Donato 59.
Fornaresio D., p. Castello 16.
Gargano e Pajroletti, v. Garibaldi 11*bis*.
Lombard cav. Ernesto, v. Roma 23.
Lombard G. B., p. Castello 26.
Manzon Michele, v. Arsenale 43.
Mottura Ferd., v. Amedeo Avogadro 2.
Peretti Angelo, str. Orbassano 36-38.
Pirelli E., v. Lagrange 16.
Re Clemente e C., c. Vitt. Em. II, 63.
Rigoletti E., gall. Geisser.

CONIUGI RONCO
FABBRICA DI GUANTI IN PELLE
TORINO - Via Lagrange, N. 43 (In fondo al Cortile)

Rovere T., v. Roma 7.
Ruella Felice, v. Cernaia 36.
Taberna C., v. Goffredo Casalis 31.
Virzi ved., p. Castello 18.

Pelli goffrate e impresse in rilievo

PATARCHI FILIPPO, *negozio* v. Garibaldi 3, *stabilim.* v. Giacinto Collegno 41.
Petiti Franc., v. Cavour 18.
Ricci Gio., v. Carena 20.

Tagliatori in pellami.

Marinone Paolo, v. S. Domenico 40.
Savio Gius., v. Deposito 5.

Articoli per concia.

Bocca Luigi, c. Ponte Mosca 19.
Grandis Ernesto e C., v. Basilica 7 e 9.
Rosso Augusto, v. Porta Palatina 9.

Conciatori di Pelli.

Azimonti cav. Gius. fu Ang., v. S. Donato 92
Bonamico e Compagni, c. Vercelli 55 e v. Montebianco 6.
Bruno Franc. fu Gius., v. al Fortino 12 regione Valdocco).
Casalegno Rosa, str. Francia 64 (v. Morghen
Concerie Ital. riunite (Soc. An. già concerie Bocca e Durio), *ufficio* Mad. di Campagna, str. Lanzo 210, *stabilim.* str. di Lanzo 200
Deaglio e Ottini, v. Genova 29.
De-Luca Giacomo (Ditta di Pietro e Roberto De-Luca frat.), v. Cottolengo 138.

Dematteis Luigi, c. Vercelli 45.
Durio frat., al Fortino, S. Pietro in Vincoli.
Fiorio frat., v. San Donato 59, *negozio* v. Garibaldi 13.
GILARDINI GIO. (Soc. Anon.), c. Ponte Mosca 18.
HESS, BONAMICO e C. Ing., studio, *Pelli calcinate (bufalo)*, v. Montecuccoli 2.
Lanza Romeo, c. Vinzaglio 19.
Macario Gio. Batt., v. Fiando 12.
Martinolo Luigi e C., v. Carena 24.
Prelli fratelli, v. Caserta 43.
Romana Franc. (Ditta), v. S. Giobbe 8.
Società anon. perfezionamento industria del cuoio, Madonna di Campagna.
Valle e Ottino, v. S. Pietro in Vincoli 15.
Visetti frat., *magazz.* v. Bellezia 17.

Cuoi e Pellami.

Negozianti grossisti.

Aichino Gius., c. Ponte Mosca 17.
Boggio M., v. Gioberti 27.
Boglione Luigi fu Gius., v. Caselle 11.
Bondon Gio., v. Quattro Marzo 4.
Cane e Agosto, v. Botero 6.
Cargnino Maur., v. Genova 29 e Alfieri 22.
Carmazzi Stefano fu Carlo e C., via Barbaroux 17 e 20.
Castello e Garis, v. Bellezia 17.
Cillario Vitt., v. Alessandria 3*bis*.
Coero, Valenzano e Balerna, v Mercanti 16.
Cornaglia e Goitre, v. Corte d'Appello 11.
De Giovanni Previgliano e C., v. Fiando 12.
Dotto Felice, v. Carlo Alberto 39.
Dughera padre e figli, v. Carmine 9.
Giannaria E. e C., v. Genova 14.
Giansana Maur. (Ditta di Giansana G. B. e nipoti Maurizio e Gio.), v. Bellezia 7.
Grandis Ernesto e C., v. Basilica 7-9.
Lanza Romeo, c. Vinzaglio 19.
Lardone Abele, v. S. Quintino 11.
Maritano coniugi, str. Borgaro 80.
Martinolo Angelo, v. S. Domenico 5.
Miniggio Vittore, c. Siccardi 9.
Mondone Gio., v. Porta Palat. 9 e S. Giobbe 2

F. PATARCHI
Grande Magazzino di pelli fine e d'ogni qualità, per mobili, astucciai, ricamatrici, legatori, Fabbricanti carrozze, sellai, pellettieri, pittori e per tutte le industrie.
Pelli impresse a rilievo e dorate.
Pyrogravure e Boulionage sistema proprio speciale.
Negozio: Via Garibaldi, 3 - Telef. 17-66.
Stabilimento: Via Giac. Collegno angolo Via Vassalli Eandi - Telef. 9-81.

Peyroleri frat., v. Princ. d'Acaja 25.
Pia D. D. e C., v. Avigliana 12-14.
Righini Vinc., v. Bellezia 15.
Rissone Gio. fu Gius., v. Botero 1.
Società perfezionamenti nell'industria del cuoio, v. Carlo Alberto 7.
Taglione Gio., v. S. Chiara 12.
Testa Cesare, v. Cernaia 24.
Testa Gius., v. Corte d'Appello 9.
Timossi cav. Paolo, v. Monti 26.
Vita Alb. e C., v. Venti Sett. 78.

Dettaglianti e tomaie giunte.

Albertone Lor., v. Princ. d'Acaja 25.
Allocco Gio., v. S. Franc. da Paola 10 *bis*.
Ammendola Salv., v. Venti Settembre 12 e v. Giulio 18.
Asinari Bernardo, v. Carlo Alberto 19.
Audenino Giuseppina ved. Barnato, v. San Domenico 2.
Barbotto Vincenzo, v. S. Tommaso 24.
Barilaris Gius. e C., v. S. Donato 8 *bis*.
Bocca Emanuele, v. Barolo 18.
Boglione Luigi fu Gius., v. Caselle 11.
Bonino Alessandra, v. S. Agostino 30.
Bussolino G. B., v. Deposito 3.
Cavello Giacomo, c. Palermo 78.
Comune Carlo, v. Lagrange 36.
Comune Luigi, v. S. Agostino 17.
Conti Alb., v. S. Tommaso 6. Vedi *Annunzi spec.*, pag. 39.
Corona Evasio, v. dei Fiori 15.
Defilippi Gius., c. Ponte Mosca 19.
Galli Vittore, v. Baretti 27.
Galliano G. B., v. Mazzini 1.
Gandolfo Augusto, v. Giulio 20.
Garesio Carlo, c. Siccardi 15.
Gatti Ant., v. Quattro Marzo 1.
Grandis Pietro, v. S. Chiara 30.
Grasso Felice, v. S Massimo 17.
Lardone Abele, v. S. Quintino 11.
Lattes Angelo, v. Botero ang. v. S. Maria.
Lusvardi E., v. S. Franc. da Paola 33.
Manzetti e Zabert, c. Duca di Genova 4.
Martinolo Guido, v. S. Domenico 5.
Mottura Luigi (Ditta), v. S. Agostino 14.
Niclot Gio., v. Accad. Albertina 28.
Ormea Amedeo, ang. v. S. Agostino, e Franco Bonelli.
Panero G., v. Corte d'Appello 14.
Pennazio Ernesto, p. Paleocapa 1.
Petiti Franc., v. Cavour 18.
Prandi Luigi, v. Assietta 4 e Gazometro 10
Rittatore Bernardo, v. Lanino 1.
Rittatore Damiano, v. Cottolengo 1.
Rivolta Gius., v. Bava 2.
Rivolta Palmira, p. Vitt. Em. I, 5
Sacco e Billotti, v. S. Chiara 4.
Salomone Franc., v. Ormea 40.
Sandra Franc., c. Emilia 4.
Saracco A., v. Barbaroux 14.
Saviato L., v. Bern. Galliari 1.
Seyta Gius., v. S. Anselmo 15.
Sitta Raimondo, v. Barolo 7.
Testa Giorgio, v. S. Domenico 40.
Tosi Edoardo, v. Madama Cristina 20.
Uglietti Ernesto, v. Campana 1.

Pelliccîai.

Al Gran S. Tommaso, Dedonatis Antonio. v. Pietro Micca 9 ang. v. S. Tommaso.
Alle Antiche Torri, Miroglio Gio., v. Bastion Verde 1.
BAROLO ANGELO, v. Genova 18.
Bellafà Teresa, v. Po 55.
BERAUD FRAT., v. Pietro Micca 1.
Bertinetti Maria, v. Vitt. Amedeo II, 17.
Bianchi G. frat., v. Roma 19.
Biffoli Adolfo, v. Rossini 21.
Brusa Gius., v. Roma 15.
Calderolo Gius., c. Vitt. Em. II, 28.
Campani Giulio, v. Venti Sett 78.
Carmagnola Gius., v. Cavour 12.
Caverni Cesare, v. S. Massimo 8.
Cecco-Nalini Enrico, v. Genova 1.
Cerva Angelo, p. Em. Filiberto (levante)
Chiantor Boè Giacomo, p. S. Carlo 1.
Cibrario Lucia, v. Rosine 6.
Costamagna G., v. Andrea Doria 8.

Costamagna Luigi fu Carlo
Via GARIBALDI, 4.
Via Consolata, 5, per l'ingrosso.

De Giuli frat., v. Mad. Cristina 28.
Dell'Orto Leonardo, v. Palazzo di Città 14.
DITTA NATALE CAULA DI ERNESTO MASSA, v. Roma 20.
Enria Riccardo, c. Vitt. Eman. II, 84.
Falda sorelle e Caveri Cesare, v. Venti Settembre 36.
Fedele Emilio, c. Vitt. Eman. II, 66.
FIORIO FRATELLI, *negozio* v. Garibaldi 13, *conceria* v. S. Donato 59.
Gallia Federico, v. Garibaldi 20.
Girardi Girardo, v. Bava 5.
Gilardini Gio., c. Ponte Mosca 18.
Giorgi Colomba, v. Milano 14.
Giorgi Umb., v. Pisa 41.
Guelpa Vincenza, v. Bogino 23.
Krause (Ditta), piazza Castello 16 e via Garibaldi 1.
***LA SAISON,* ABRATE G. A. C.,** v. Accad. delle Scienze 2.
Magnani cav. Cesare, v. Barbaroux 2.
Minola Gugl. e frat., v. Garibaldi 35.
Nobili Bern., ombrell., p. Carlo Felice 2.
Righini Desid. ☎ e figli (Ditta), v. Roma 2 e p. Castello 18, p. 1.
Rivella Bartol. (Ditta della ved. Rivella Maria e figli), c. Reg. Margh. 102.
Rolfo Alessandro, v. S. Giobbe 2.
Scamosceria Ital., (Soc. An.) v. Botero 8.
Scoba Cesare, v. Orfane 16.
Tommasini Ant., v. Roma 17.
Tozzi Gio., v. Po 38.
Viscardi Giuseppe, v. Venti Sett. 15.
Zedel Carlo, v. Finanze 13.

Pellettieri, Valigiai e fabbr. portamonete.

Alemandi coniugi, v. Lagrange 20*bis* angolo v. Cavour.
Anfossi e Fagottin succ., p. Savoia 3.
Avezzani Carlo, v. Garibaldi 44.
Bertone Pietro, v. Po 23.
Bruneri Felice, v. Po 37.
Castaudi cav. uff. Gio., succ. Sangler, via Roma 24.
Chiatello Gius., v. Porta Palatina 29.
Chierico E., v. Boucheron 1.
Debattistis Albino, via Rosine 8.
Delforno Annibale, succ. a Carlo Penna, v. Po 4.
FEDELE EMILIO, c. Vitt. Em. II, 66.
Franco Cesare, v. Salerno 2.
Gabbio D. succ., v. Roma 39.
Galli cav. Gius., v. Carlo Alberto 39.
Gilardini Gio. (Soc. An.), c. Ponte Mosca 18.
Girardi Caterina, v. Cottolengo 3.
GOETZ S., *fabbrica*, v. Montebello 17.
Guanti Paolo, v. Pisa 40.
Guanzini Gio., p. Carlo Felice 16.
Guglielminetti Gio., v. Andrea Doria 11.
Jachia e Balduzzi, c. S. Maurizio 75.
Löwy et Abeles, v. Roma 16.
Magnani cav. Cesare, v. Barbaroux 2.
Meaglia Gio., v. Lanino 5.
Mondone Gio., v. Porta Palat. 9 e S. Giobbe 2.
Mosca Maria ved. Barbera, v. Villarbasse 5.
Muretti Rosina, p. Em. Filiberto 1 (portici).
Mussino Alberto, v. Botero 3.
Norzi Severino, v. Po 10.
Panighetti frat., p. Castello 22.
Pasero Pietro, v. Palazzo di Città 18.
PATARCHI FILIPPO, *negozio* v. Garibaldi 3, *stabilim.* v. Giacinto Collegno 41.
Pavia G., v. Pallamaglio.
Petiti Franc., v. Cavour 18.
Rivotella G., p. Vitt. Em. I., 8.
Rossato Ant., v. S. Chiara 64.
Salvaj Vitt., v. Baretti 5.
Sangler Carlo, v. Pietro Micca 9.
Sartori Vinc., v. Cernaia 32.
Sasso Luigi succ. Martini, v. Urb. Rattazzi 3
Savaro Paolo, v. Mercanti 3.
Saviato L., v. Bern. Galliari 1.
Simondetti A., v. Cavour 6.
STRAUSS GIACOMO (Ditta), via Po 2.

A. VARDA Ingrosso Dettaglio
STABILIM.: Corso Francia 11 bis - NEGOZIO: Via Garibaldi 14
Vedi Annunzio speciale, pag. 43.

Articoli Sport.

G. Vigo e C.ia Via Roma, 31
entrata Via Cavour, 2
Telefono 26-20

Articoli da Viaggio.

Alemandi coniugi, v. Lagrange 20 *bis*, ang. v. Cavour 5.
Antonioli Cesare, v. Pal. Città acc. all'11.
Bacci Giuliano, v. Accad. Albertina 34.
Castellano Gius., v. Maria Vittoria 20.
Chierico Ernesto, v. Boucheron 1.
CONTI ALBERTO, v. S. Tommaso 6. Vedi *Annunzi speciali*, pag. 39.
Delforno Annibale succ. a Carlo Penna, v. Po 4.
DITTA NATALE CAULA di ERNESTO MASSA, v. Roma 20.
Dossi Luigi, v. Venti Sett, 17.
Elia Luigi, v. Guastalla 12.
Giorda Dom., v. Campana 27.
Jachia e Balduzzi, c. S. Maurizio 75.
Mussino Alberto, v. Botero 3.
Possi Ant., v. Venti Sett. 69.
Radaelli Ant., v. Lanino 10.
Riccardi Gio., c. Ponte Mosca 23*bis*.
Riccardi Stefano, v. Mazzini 17.
Rivotella Pietro, v. Venti Sett. 62.
Rossato Ant., v. S. Chiara 64.
Sacchi Felice, v. Venti Sett. 62.
Savaro Paolo, v. Mercanti 3.
Tagini Angelo, p. Eman. Filiberto 19.
UNIONE MILITARE, v. Bertola 20.
Varda A., v. Garibaldi 14. Vedi *Annunzi spec.*, pag. 43.

Sellai.

Bestente M., v. della Zecca 45.
Bianco Gio., c. Ponte Mosca 6.
Boglione Luigi, v. Arcivescovado 3.
Borla Felice, c. Maurizio 45.
Cagnasssi Gius., v. Nizza 69.
Chiarva Carlo, v. Orti 2.
Conti Alberto, v. S. Tommaso 6. Vedi *Annunzi spec.*, pag. 39.
Cravotto Nicola, v. Nizza 138 e 140.
Cressio Gio., v. S. Massimo 49.
De Angeli, Mondino e Roveda succ. a Re, v. Carlo Alberto 23.
Demarchi Cesare, v. Giulio 4.
Fasolino Gio., v. Buniva 24.
Franco Ferdinando, v. Barolo 50.
Galli Gius., v. Carlo Alberto 39. Vedi *Annunzi spec.*, pag. 36.
Gallino Gius., stradale di Francia 1.
Lovera Giacomo (Ditta di Conti Alberto), v. Mercanti 19.
Lumello Vinc., v. Madama Cristina 88.
Maccagno Gio., v. Argentero 1 ang. p. Nizza.
Mazzarello Federico, v. S. Ottavio 10 e c. S. Maurizio 51.
Mugnai Dante, v. S. Massimo 3.
Peila Vittorio succ. Rosso, c. Palestro 1.
Prasso Dom., p. Vitt. Em. I, 14.
Prasso Lor., v. della Rocca 1.
Rittatore Bernardo, v. Lanino 1 e 6.
Rossi Pietro, v. dei Mille 32.
Rosso Emma, c. Emilia 6.
Rovatti Andrea, c. S. Maurizio 71.
Sasso Luigi succ. Martini, v. Urbano Rattazzi 3.
SOCIETÀ ANONIMA A. REJNA, piazza Bodoni e v. Carlo Alberto 33.
Verra Agostino, v. dei Mille 6.

Arcioni (*Fabbricanti*).

Pozzi Gio., v S. Giulia 42.
Tubi Amedeo, v. Fiochetto 5.

Fruste.

CONTI ALBERTO, v. S. Tommaso 6. Vedi *Annunzi speciali*, pag. 39.
Oitana Maria, v. Princ. Tommaso 2.

Forniture per Valigiai, Sellai, ecc.

COERO, VALENZANO e BALLERNA, v. Mercanti 16.
CONTI ALBERTO, v. S. Tommaso 6. Vedi *Annunzi speciali*, pag. 39.
Fontana Michele, viale Stupinigi 12.
Rejna A. (Soc. Anonima), v. Carlo Alberto 33 e p. Bodoni.
Zoccola Cesare, già Mussinetti e Zoccola, v. Princ. Tommaso 2.

Cinghie per trasmissioni, cacciatacchetti, lacciuoli, ecc.

Albicocco e Lisa, v. Venti Sett. 69.
Azimonti cav. Gius. fu A., v. S. Donato 92.

Bernoulli & Cabibi
Piazza Solferino, 11 – Telefono 11-79
Cinghie "Kettwig"
Grande assortimento in tutte le grandezze

CAREGLIO GIOVANNI, c. Oporto 30.
De Luca Giacomo (Ditta di Pietro e Roberto De Luca frat.), v. Don Bosco 82.
Dujany Lorenzo., str. Cavoretto 23 *bis*.
Durio frat., al Fortino, S. Pietro in Vincoli.
Filippi fratelli, v. delle Scuole 14.
GILARDINI GIOVANNI (Soc. An.), corso Ponte Mosca 18.
Girelli Luigi, v. Cibrario 33 *bis*.

HIRSCHGARTNER & KAMP.
Piazza Solferino, 9 - Telef. 30-22
Cinghie di cuoio, Pelo Cammello, Gomma, Balata Cotone e Canapa.

Landini Giuseppe Via Sacchi, 36 Telefono 21-61 Torino
Cinghie cuoio di Leicester (England)
Le migliori del mondo. Sempre pronte in Magazzino di ogni misura
DEPOSITO TORINO-GENOVA

Lavini e Rampone, c. Vitt. Em. II, 73 ang. c. Re Umberto.
LEIDHEUSER e C., v. Princ. Amedeo 16.

CINGHIE BREVETTATE
MARCA
"MASSONI MORONI"
QUALITÀ EXTRA

CINGHIE DI CUOIO
QUALITÀ SUPERIORE

MANIFATTURA ITALIANA
CINGHIE MASSONI & MORONI
Via Bergamo 10 MILANO Via Bergamo 10
TELEFONO 26-04
TELEGRAMMI: CINGHIE-MILANO

FILIALE IN TORINO Via XX Settembre - 56 | TELEFONO 2-15

ANTONIO NOVO
TORINO, *Via Sacchi 16*

CINGHIE

Il più GRANDE DEPOSITO
ed il MEGLIO ASSORTITO d'ITALIA

30-000 Metri pronti di tutte le qualità e larghezze sino ai 50 cent.

SPECIALITÀ:
CINGHIE CUOIO DOUBLE-TANNED
Non si allungano; resistono al Calore, al Vapore, ed all'Atmosfera umida

CINGHIE CUOIO CANARIA
Il più forte Cuoio del Mondo
600 Ck. di resistenza per cent. quadrato

CINGHIE DI RAWHIDE
per Dinamo e Motori Elettrici

CINGHIE PELO DI CAMMELLO
Marca AQUILA.
Più forti delle Cinghie di Cuoio doppio

CINGHIE DI BALATA
FLEXIFORT
Nullis Secundis

Catalogo Illustrato gratis a richiesta
Indirizzo Telegrafico: CINGHIE-Torino
Telefono: 44

Peyrot e Rossignoli, v. Sacchi 30.
Prandi Luigi, v. Assietta 4 e Gazometro 10.

Rittatore Damiano, v. Cottolengo 1.
Stirnimann e Gullino, p. Solferino 16.
Todros Annibale, v. Ormea 6.
Turco Ern., v. S. Quintino 50.
VARALE cav. QUINTO, c. Beccaria 2.

Pantofole.

Anziano Maria, *fabbr.*, vic. Tre Quartini 6.
LA PARISIENNE (Ditta frat. Guabello), c. Vitt. Em. II, 68 e via Madama Cristina 6.
Giolitto Gio., p. S. Carlo 1.
Reviglio Antonio, p. S. Carlo 9.

Calzolai e Calzolerie.

Accastello Gio., v. Bogino 49.
Actis Michele, v. Bava 10.
Actis Vinc., v. Porta Palatina 8.
Adami Narciso, v. Orfane 17.
Agazzone coniugi, v. S. Anselmo 4.
Aichino Gius., c. Vercelli 28 ed Emilia 1.
Aime Franc., v. della Rocca 43.
Alasia Gius., v. Bellezia 8.
Alba Evasio, v. Barbaroux 31.
Albano Gaetano, v. Vanchiglia 32.
Albertini Costanzo, v. Assietta 4.
Alene Marcello, v. Porta Palatina 23.
Alessio Angelo, v. della Rocca 8.
Alessio Sec., v. Roma rimp. all'1.
Alleanza Coop. Torin., c. Duca di Genova 3, v. Milano 3 e v. Cibrario ang. v. Beaumont.
Ambrogio Pietro, v. Botero 15.
Ammendola Salvatore, v. Roma 20.
Ansaldi Luigi, c. Valentino 23.
Arbinolo Franc., v. Mazzini 35.
Ardito Filiberto, v. Nizza 123.
Arnaud Eugenio, v. S. Teresa 11.
Artigianelli (Coll. degli), c. Palestro 14.
Assamoneo Felice, v. Ormea 16.
Audasso ved. Lucia, v. Goffr. Mameli 3
Avalis, v. Madama Cristina 62.
Baccelli Silvio, v. S. Tommaso 2.
Badino Bartolomeo, v. Nizza 137.
Bai Franc., v. Cavour 7 *bis*.
Bai Gio., v. Lagrange 16.
Baldini Gius., v. Baretti 28.
Balma Carlo, v. S. Franc. da Paola 38
Baracco Eug., c. Vinzaglio 18.
Barbotto Pasquale, c. Ponte Mosca 36.
Bariola Ant., v. dei Fiori 5.
Baroglio Gius., v Belvedere 5.
Baroni Raffaele, c. Reg. Margherita 143
Bauchiero Lodovico, c. Reg. Margherita 5
Baudracco Dom., v. Roma 25.
Bauso Celso, c. Ponte Mosca 23.
Bavoso Gio., c. Vercelli 42.
Beccaris Celeste, v. Mazzini 31.
Beccaro frat., c. Vitt Em. II, 61.
Belletti Ferdin., c. Siccardi 9.
Bellino G., v. Bidone 18.
Bellussi N., v. Bern. Galliari rimp. al 1
Benna G., v. Princ. d'Acaja 31.

Bergamasco Franc., v. Napione 32.
Bergatto Mich., v. Montevecchio rimp. 11.
Bernard, v. S. Giulia 19.
Bernascone Giac., v. S. Franc. Paola 12*bis*
Berra Gius., v. Mad. Cristina 76.
Bertecca Gio., succ. Ditta Rollino, via Ospedale 5.
Bertinetti Lorenzo, v. dei Fiori 20.
Bertinotti Gio., v. S. Massimo 7.
Berto Gioachino, v. Bava 6.
Bertolero Nicola, v. Porta Palatina 21.
Bertolino Enrico, v. Silvio Pellico 2*bis*.
Bertozzi Angelo, v. Garibaldi 5, p. 1.
Betrone Gius., v. S. Anselmo 20.
Bevione Domen., v. Bellezia 7.
Bianco Secondo. c. Vitt. Em. II, 34 angolo v. Accademia Albert.
Bianco Vinc., v. Bellezia 17.
Biletta Filippo, c. Vitt. Em. II, 102.
Binelli C., v. Bernard. Galliari acc. al 19.
Binello Luigi, v. Vanchiglia 33.
Binello Pietro, v. Tre Quartini 2.
Boasso Natale, c. Valdocco 6.
Bocca Alberto, v. S. Donato 1.
Bocca Ang., p. Gran Madre di Dio 2.
Bocca Bern., p. Gran Madre di Dio 2.
Bocca Gio., v. Accad. Albertina 36.
Bocca Gius., v. Monferrato 3.
Boggio G., v. Belvedere 6.
Bogliani Gio., v. Princ. Amedeo 45.
Boido Franc., v. Moncalieri 31.
Bolgè Ettore, v. Princ. Amedeo 26.
Bonacini, v. Morosini 11.
Bonanate Natale, v. Bellezia 20.
Bonardo Enr., v. Po 43.
Bonelli Carlo, v. Cibrario 17.
Bonetti L., v. Cavour acc. al 12.
Boniscontro Gius., v. Beccaria 9.
Bonomi Gio., v. Pietro Micca 8.
Boraso Gio., v. Mazzini 29.
Bordone Bartolomeo, v. Ormea 36.
Borgini Maurizio, c. Palestro acc. al 20.
Borgo Pietro, v. Zecca 37.
Boris Clemente, v. S. Giulia 24.
Borla Luigi, p. Vitt. Em. I, 14.
Borroni Gius., v. Vanchiglia 18.
osco coniugi, v. Moncalieri 45.
osco Agostino, v. Don Bosco 6.
osco Giac., p Em. Filiberto 18.
otto Carlo, v. S. Donato 58.
ozzino, v. S. Secondo 37.
acchi Ang., v. Bonafous 8.
andino Ant., vic. priv. Priocca.
enati G., v. Mazzini 13.
iccolino Ottavio, v. Cavour 20.
ignolo Gio., v. Bogino 17.
izio Franc., v. Massena 3.
osio Luigi, v. Mazzini 17.
uno Bartol., v. Alfieri 5, p. 1.
uno Sebast., v. Guastalla 14.
lla, v. Princ. Tommaso 26.
dese Gius., v. Accad. Albertina 28.
rello Domen., v. Gioberti 39.
ssi Ferd., v. Andrea Doria rimp. all'8.

Busto Gio., v. Bava 35.
Buttini G., v. Mazzini 50.
Cacciabue Augusto, v. Bertola 38.
Cagna Vitt., v. Mazzini 39.
Cagnasso Bartol., v. Artisti 38.
Caligaris Gaetano, v. Pietro Micca 9.
Calvi Luigi, v. Princ. Amedeo 35.

Calzature economiche e di lusso
Giuseppe Ferrè Via S. Massimo N. 4

Calzaturificio di Varese, Sardi, Trolli e C., ang. v. Pietro Micca e v. Viotti.
» *Italiano* Zaramella Tullio *C.I.S.A.T.*, v. Donati 1.
» *Militare*, v. Ricasoli 6.
Calzoleria Albero fiorito, Scolari Annib., v. Milano 1.
» *Alpina economica*, Stobbione F., via Mad. Cristina 23.
» *Alpina Italiana*, Manzetti e Zabert, c. Duca di Genova 4.
» *Alla Virginia* Scotti Giacomo e Comp., v. Corte d'Appello 9.
» *Al Trionfo*, Scaletti Pietro, v. Roma 35 e Mazzini 20.
» *Bellezia*, Bonessa Maria, v. Bellezia 7.
» *Bocca*, v. Cibrario 8.
» *Bolognese*, v. S. Agostino 2.
» *Cavour*, Devalle sorelle, v. Cavour 6.
» *Club Alpino (del)*, Manzetti e figli, via S. Teresa 12.
» *Istit. Sordo Muti*, Doetti Ett., v. Assarotti 12.
» *La Parisienne*, Guabello frat., corso Vitt. Em. II, 68 e v. Mad. Cristina 6.
» *Napoletana*, Porrino Lorenzo, v. Lagrange 23.
» *Napolitana*, Ammendola Salv., v. Carrozzai 1, v. Venti Sett. 12, *laborat.* via Giulio 18.
» *Operaia Econom.*, Faussone Camilla, v. S. Donato 38.
» *Operaia*, Cravanzola Tomm., p. Saluzzo.
» *Piemont.*, Silvera Franc., v. Mazzini 19.
» *Roma* Panfili Mich., p. Em. Filib. 9.
» *Romana*, Destefanis G., v. Roma 43.
» *San Secondo*, Borello Carlo, v. S. Secondo 28.
» *Sport*, Cuschera Santi, v. P. Micca 17.
» *Stivale d'Oro*, Del Signore D., v. Bellezia acc. all'8.
» *Stivale d'Oro*, Rotti Franc., v. S. Secondo 5.
» *Stivale nero*, Squillardi Carlo, v. Donizetti 12.
» *Stivale rosso*, Quaretta Stef., v. Corte d'Appello 5.
» *Stivale Verde*, Talpone Teresa ved. Valana, v. Corte d'Appello 7.

Calzoleria Teatrale, Aldrovandi Gius., via S. Francesco da Paola 12.
» *Tre stivali verdi*, Fontana Pietro, via Nizza 23.
» *Valsesiana*, Altina Delfino, v. Bellezia 35.
» *Viennese*, Löwy e Abeles, v. Roma 16.
Camosso Gio., v. Maria Vitt. 23.
Campassi Gius., v. Po 35.
Capella Gius., v. Bidone 26.
Capello Ant., v. Urbano Rattazzi 1.
Cappa Gio. e figlio, p. Castello 19.
Cappa, Jachia e C., v. Cuorgnè 7.
Caramello Giac., v. Thesauro 1.
Cariola Aquilino, v. dei Fiori 10.
Carmagnola Luigi, v. S. Donato 21 *bis*.
Carra Oreste, v. Barbaroux 12.
Casadei G., v. Zecca 10.
Casalegno Rosa, v. Milano 10.
Casaro Giulio, succ. Moiraghi, v. Lagrange 31
Casaroli Federico, v. Gioberti 27.
Casavecchia Vitt., v. Po 4.
Cassinati Gius., c. Napoli 20.
Castagna Remigio, v. Basilica 12.
Castagneri Domen., v. Accad. Albertina 23.
Castagno Aless., v. Carlo Alberto 22.
Castellano Giacomo, v. Princ. Tommaso 59.
Castellazzo Agostino, v. dei Fiori 1.
Catalano Leandro, v. Pr. Tommaso acc. 46.
Catino, v. Reggio 4.
Catino Gio., v. Consolata 14.
Cavaglià Domenico, v. Silvio Pellico 13.
Cavaglia Luigi, v. Berthollet 6.
Cavagnero Angelo, v. Cavallerizza 4.
Cavallera Crispino, v. S. Tommaso 12.
Cavallero Luigi, v. Nizza 78.
Cavallero Pietro, v. Carlo Alberto 33.
Cavallito F., v. Montebello 2.
Cazzani Giusto, v Carena 7.
Cecchia Gius, v. Maria Vittoria 32.
Cecconi Egisto, v. Frejus, 20.
Cellino Luigi, p. barr. Nizza 165.
Cengia Gio., v. Parma 24.
Cerati Gius., c. S. Maurizio 73.
Cerato Gio., v. Saluzzo 41.
Cereghino Gio., v. Stampatori 14.
Ceriana Lorenzo, v. Saluzzo 13.
Ceriglione Ant., v. S. Domenico 12.
Cerrato Pietro, c. Re Umberto 36.
Cerruti G. (ved. di), c. Ponte Mosca 7.
Cerruti Pietro, v. Borgo Dora 25 e 33.
Cesano G., p. Saluzzo 4.
Checchi Fel., v. S. Chiara 22.
Checchi Gio., galleria Umberto I.
Chiapasco Luigi, v. Garibaldi 18.
Chiappero G., v. Bern. Galliari rimp. al 29.
Chiara Carlo, v. Princ. Amedeo 44.
Chiola Ant., p. Em Filiberto 17.
Chiuso Vitt., v. Vanchiglia 37.
Cigolini Angelo, v. Bellezia 11.
Cigolini F., v. Palazzo di Città 12.
Cigolini Felice, v. Corte d'Appello 2.
Ciocca V. Gio, v. Corte d'Appello 6.
Coa Domen., v. S. Domenico 40.
Coccotto Carlo, c. Vercelli 21.
Cociglio Fortunato, v. Carmine acc. al 4.
Coffano Gius., v. Magenta 52.
Coffano Michele, v. Princ. Tommaso 9.
Coha Domen., v. Carlo Botta 1.
Colombano Ferdin., v. Ormea 24.
Cominetti Carlo, v. Berthollet 6.
Compairè Gio., via Venti Settembre 56.
Conte Gius., v. Giulio 12.
Conti Gius., v. Silvio Pellico 28.
Contini Luigi, p. Lagrange 1.
Coraglia, v. Reggio 8.
Coraglia Gio., v. Bidone 3.
Corio Celestino, v. S. Secondo acc. al 38
Corna Alessio, v. S. Donato 12.
Cortese Paolo, v. Montevecchio 11 *bis*.
Cortese Stefano, v. Duch. Jolanda 2.
Costa Eugenio, v. S. Dalmazzo 7.
Costa Gius., v. Carmine 24.
Crivello Michele, v. Milano 12.
Crocetti Paolo, c. Oporto 47.
Crola Gio., v. Venti Sett. 74 e Palazzo Città 7.
Cucchi Ambrogio, v. Duch. Jolanda 4.
Dafarra Gio., v. Rosine 10.
Daniele Domen., v. Nizza 67.
Da-Rold Casimiro, c. Duca di Genova 7.
Dasso Achille, c. Napoli 18
De Bernardi Alessan., v. S. Secondo 52.
Defilippi Dionisio, v. della Rocca 37.
Degiovannini Bonaventura, v. Bidone 22.
Delbono Giacomo, v. S. Quintino 25.
Delbosco Modesto, v. Mad. Cristina 4.
Demarchis S., v. Juvara 9.
Dematteis Giacomo, v. Gioberti 25.
Denicolai G., p. Gran Madre di Dio 14.
De-Stefanis frat., v. S. Anselmo 26.
Destefanis D., v. Vasco 2.
Devalle Giac., v. Pio Quinto 11 *bis*.
Dibusto Elisabetta, v. Saluzzo 27.
Dipietro Edoardo, v. Consolata 5.
Dipietro Gio. Batt., v. Garibaldi 41.
Dogliero Marcello, v. Villa della Regina 9.
Dolmacchio Giacomo, v. Princ. Amedeo 51.
Donadio Felice, v. Roma 20.
Dorato Carlo, v. Venti Sett. 3.
Dulcetta Gius., c. Valentino 31 *bis*.
Durando Quirino, v. Lagrange 32.
Emanuelli Pietro, c. Beccaria 16.
Fabbr. Ital. Calzatura, Piatti e C., gall. Subalpina, v. Roma 40, S. Teresa 22 e Berthollet 8.
Faccenda Gio., v. S. Secondo 55.
Falchero Ferdin., v. Arsenale 41.
Fassio Gio., v. Basilica 4
Feno Onorato, c. Vitt. Em. II, 96

Giuseppe Ferrè Magazzino Moderno Calzature
VIA GARIBALDI, 10 - Telefono 31-15

Ferioli Ang., v. Cibrario 1.
Ferraris, v. Giulio 27
Ferraris Gioachino, v. Corte d'App 13
Ferrero Gio., c. Reg. Margherita 234.

Ferrero Gio., p. Statuto 5.
Ferrero Gius., v. Bertola 15.
Ferrero Paolo, p. Statuto 9.
Ferrero Teresio, v. della Rocca 11.
ilipello Franc., v. Melchior Gioia 1.
inotello Gio., v. Reggio 4.
orio Gius, v. Duch. Jolanda 1.
oglino Secondo, v. Pastrengo acc. all'11.
ontana Ant., v. Manzoni 2.
ornara Pietro, v. Gioberti 8.
orneris I., v. Lagrange 10.
rancolino Agostino, v. Valeggio 16.
umagalli Carlo, v. Berthollet 2.
urno, v. Circonvallazione 170.
agliardini Ant., v. Misericordia 8.
aj Carlo, p. Statuto 17.
allina Gius., v. S. Donato 45.
amba Ant, c. Cairoli 14.
ambino Gio., v. S. Ottavio 22.
ambro Gius., v. Bonafous 6.
angini Innocente, v. Saluzzo 31.
arabello Pietro, v. Moncalieri 19.
arello Eugenio, v. Nizza 71.
ario Giulio, v. Nizza 111.
Garocchio Franc., v. S. Domenico 40.
Garri Ferdin., v. S. Massimo 33.
Garzano Ant., v. S. Domenico 27.
Gavosto Gius., v. S. Agostino 8.
Gerbaldi Sebast., v. S. Quintino 52.
Gerbino Pietro, v. Perrone 8.
Germano Ant., v. S. Donato 29.
Ghendi Ferdin., v. Cibrario 53.
Ghibaudi Matteo, v. Valeggio 13.
Ghilier Gius., v. dei Fiori 9.
Ghirardi G. R., v. Monte di Pietà 22.
Giaj Giuseppe, v. Bonafous 3.
Gianinetto Gio., v. Pietro Micca 15.
Giansana Gius., c. S. Maurizio 19.
Giardola Gius., v. Petrarca 18.
Giarlotto Gio., v. S. Franc. Paola 10.
Giaveri Raim., v. Andrea Doria 11.
Gilardi Celeste, v. Madama Cristina 11.
Gilardi Gio., v. Vanchiglia 16.
Gilardi Gius., v. Nizza 46.
ilardini G., v. S. Secondo 21.
GILARDINI GIOVANNI (Soc. Anon.), c. Ponte Mosca 18.
illio Gius., v. Bogino 10.
ilodi L., v. S. Dalmazzo 11.
iorcelli C., v. Garibaldi 57.
iorcelli Celestino, c. Vinzaglio 17.
iordani Costantino, v. Bellezia 15.
iordani Lor., v. Bellezia 18 e S. Chiara 8.
iraudo Gius., c. Valentino 3.
iugliardi C., v. Valperga Caluso 7.
iulio P., v. S. Secondo 24.
oia Vitt, v. Mazzini 2.
ola Gius., v. Monferrato 7.
otta Giacomo, v. Chivasso 10.
rassa Gio., v. Belvedere 28.
rasso Gius., c. Reg. Margherita 134.
reco Domen., v. Siccardi 1.
riffa Gio., v. S. Donato 43.
rimaldi Federico, v. Gioberti 32.
Grisolio Maddal. ved. Bianchi, v. Nizza 13.
Groppi Vittorio, v. Genova 1.
Grossi Domen., c. Princ. Oddone 43.
Grossi Lino, v. Ravenna 3.
Grosso Domen., str. di Francia 1 *bis*.
Grosso Giacomo, v. Barbaroux 16.
Gruppo Alessandro, v. Esposizione 86.
Guarnero Luigi, v. Valperga Caluso 8.
Guasco Valentino, v. della Rocca 24.
Guglielmatti Gius., v Massena 50.
Guglielmetti Teresa, v. S. Dalmazzo 19.
Guzzetti Felice, v Zecca 45.
Imbrico Franc., v. S. Franc. da Paola 41.
Ivaldi Franc., v. Palazzo di Città 10.
Ivaldi Gius., v. Cuneo 5.
Jourdan A. (Ditta di Rovatta Angela ved. Jourdan), p. Castello ang. v. Barbaroux.
Lanfranchi Bened., v. Princ. Tommaso 2.
Lanzetta Gius., v. Genova 2.
Lanzi A., v. Princ. Amedeo 32.

La Parisienne Ditta F.lli GUABELLO
Specialità Calzature igieniche per ragazzi
C. Vitt. Eman. 68

Lattes Angelo, v. Botero ang. v. S. Maria.
Laurenti Gio., v. Venti Sett. 49.
Laurenti T., v. Venti Sett. 49.
Laustino Gio., v Berthollet 23.
Lavini Eusebio, v. Aosta 12.
Lazzero Angelo, c. Vinzaglio 7.
Lionne coniugi, v. S. Massimo 30.
Lionne Lucia e figli, v. S. Chiara 20.
Litilli Luigi, v. Barolo 16.
Lizier Gaetano, c. Ponte Mosca 6.
Losano, v. Rosine 4.
Losano Gius., v. Venti Sett. 15.
Lucio Gius., v. Fucina 16.
Lupano Annibale, ang. v. Asti e Cardinal Maurizio.
Luparia Federico, v. Canova 40.
Lusso Franc., v. della Zecca 47.
Lusso Gio., v. Nizza 113.
Lusvardi E., v. S. Franc. da Paola 33.
Maccagno F., v. Ormea acc. al 68.
Maffeo Celeste, v. Cuorgnè 8.
Maffeo Gius., v. Arsenale 40.
Magliano Bartol., v. Princ. Tommaso 7.
Manassero Stefano, v. S. Giulia 18.
Mangiardi Gio, v. Carrozzai 6.
Manifattura di pellami e calzature (Società Anon.), v. S. Chiara 76, *depos.* v. Garibaldi 10.
Mantelli Luigi, v Berthollet 20.
Manzetti, v. Nizza 41.
Marangoni Vitt., v. Assarotti 15 e Bertola 39.
Marchisio Angelo, v. Cibrario 36.
Marchisio Paola, v. S. Chiara 36.
Marena Pietro, v. S. Massimo 40.
Margaria B., v. Barbaroux 26.
Margarini Ant. e C., v. Goffredo Mameli 1.
Margarini F., v. S. Giulia 35 e Guastalla 12.
Mariano Michele, v. Martinetto 4.
Mariano Vitt., v. Accademia Albertina 38.

Marino F., v. Misericordia 6.
Mariotto Pietro, v. Pietro Micca 10.
Marocco Ern., v. Catania 10.
Marocco Matteo, v Baretti 7.
Marrone Luigi, v. Massena 7.
Martinengo A., v. S. Secondo 48.
Martinetti Amedeo, v. Cottolengo 89.
Martini Filippo, v. Nizza 89.
Martini Gio., v. S. Franc. Paola 46.
Martini Gio., c. Raffaello 6 *bis*.
Martini Stefano, v. Livorno 12.
Martini Castelli Margh., v. Conte Verde 3.
Martino Gius., v. Nizza 5.
Maser coniugi, v. Mazzini 38.
Massa C., v. S. Secondo 37.
Massa Gius., c. Valentino 25.
Massari Enrico, c. Cairoli 4.
Massera G., v. Boucheron 9.
Massia Angelo, v. Stampatori 11.
Massocco Luigi, c. S. Maurizio 39.
Maurizio F., v. Don Bosco 5.
Mazzia Angelo, vic. S. Maria 6.
Mazzocchetti Carlo, c. S. Maurizio 25.
Meinero Giacomo, v. Silvio Pellico 22.
Mele Gius., v. Ceva 43.
Menzio P., v. Bonzanigo 3.
Messa Gius., v. Goito 17.
Mezzano frat., c. Casale 46.
Michetti G., v. dei Mille 29.
Migasso Serafino, c. Ponte Mosca 25.
Migner Andrea, v. S. Quintino 47.
Milla Felice, v. Franco Bonelli 2.
Milono Pietro, v. Mercanti 4.
Minella Franc., v. Nizza 13.
Mingucci Celso, v. Massena 48.
Mo Franc., v. S Quintino 6 *bis*.
Moise Gio., v. Buniva 10.
Molino Felice, v. Gioberti 12.
Mollo Gius. e figli, v. Macerata 19.
Monateri Sigismondo, v. S. Chiara 24
Mondini Fedele, v. Artisti 10.
Mondo Angelo, c. Raffaello 3.
Mongillardi O., v. Perrone 13.
Mongini Carlo, p. Carlo Felice 12.
Mongini Costantino, v. Lagrange 7.
Montiglio E., v. Cottolengo 46.
Morando Vitt., v. Moncalieri 41.
Morello Felice, v. Arsenale 42.
Moretta Gio., p. Em. Filiberto 15.
Moretta Gius., v. Fiochetto 1.
Moretta Pietro, v. Fiochetto 3.
Moretti Pompeo, v. Ormea 38.
Mori Angelo, v. Ormea 29.
Morra, v. Don Bosco 2.
Morra Paolo, v. Saluzzo 21.
Mosca Guglielmo, v. Saluzzo 83.
Mosso Luigi, v. Bava 1.
Mosso Michele, v. S. Secondo 64.
Mottino Savino, v. Belvedere 26.
Mottura Gius., v. Bogino 34.
Mussano Gio., c. Reg. Margherita 94.
Mussetti Gius., v. Don Bosco 15.
Musso Franc., v. Montevecchio 18.
Musso Luigi, via Matteo Pescatore 8.

Naia Domen., v. Zecca 23.
Nazari Giorgio, v. Garibaldi 3.
Negro Gio., c. Ponte Mosca 8.
Nicci Parterio, v. Balbo rimp. al 22.
Niclot Luigi, v. Mad. Cristina 37.
Nigro Domen., v. Mercanti 5.
Noro Gius., c. S. Martino 10.
Nosenzo Ott., v. Roma 7.
Novara G., v. Princ. Tommaso 21.
Occhiena Feder., p. Em. Filiberto rimp. 8.
Occhiena Pietro, v. Princ. Amedeo 41.
Oddone G., v. Maria Vittoria 46.
Oddone Domenico, v. Venti Sett. 2.
Ognibene, v. Barolo 27.
Olivero Franc., v. Nizza 63.
Olivieri Gio., v. Urbano Rattazzi 8.
Olmo Carlo, c. Palestro 3.
Omodei Gio., v. Mazzini 8.
Ormessano G., v. Guastalla 6.
Ottino Ant., v. Morosini 6.
Pagani Pietro, v. Baretti rimp. al 10.
Pagano Luigi, v. Po 3.
Paglia F., v. Accad. Albertina 42.
Pallia Gio., v. Princ. d'Acaja 39.
Pane P., v. Brindisi 7.
Panniati G., v. Po 14.
Pasquale Franc., v. Passalacqua 1.
Pasquina, v. Cottolengo 5.
Patrucco Candido, v. Pio Quinto 10.
Pautasso Pietro, v. Colli 60.
Pavignano G., v. Botero 14.
Penna Gius., c. Emilia 4.
Penna Vinc., v. Basilica 7 e 9.
Pennacino Giacomo, v. Esposizione 34.
Perino Pietro, v. Saccarelli 14.
Perla Maria, v. Marco Polo 11.
Pero Enrico, v. Massena 16.
Pescarolo Franc., v. Bava 3.
Petrino Secondo, v. Fiando 3.
Petronici Augusto, v. S Tommaso 21.
Piana Pietro, v. S. Tommaso 26.
Piatti Franc., v. S. Tommaso 5.
Piazzola Ant., v. Pisa 39.
Piea Gio., v. Pastrengo 13.
Pilone Tranquillo, v. Arsenale 41.
Pirolo Franc., v. S. Agostino 4.
Pisani Carlo, v. Rolandi 2.
Pogliano Pietro, c. Vinzaglio 29.
Ponti Aless., v. La Marmora 20.
Pontiglio Giorgio, c. Ponte Mosca 5.
Ponzio Angelo, v. Giulio 8.
Ponzo Carlo, v. Morosini 17.
Porro Siro, c. Emilia 11.
Porta Franc., v. Baretti 22.
Porta e Robiolo, v. Genova 17.
Portalupo G. succ. Vaudetto, v. Lagrange acc. al 22.
Pozzi Battista, v. Gioberti 29.
Pozzi Gio., v. Zecca 12.
Prandi Carlo, v. S. Teresa 20.
Prandi Gius., v. S. Massimo 13.
Pratis Giacomo, v. Barbaroux 22.
Prato Celeste, c. Re Umberto 21.
Pronotto B., v. Montecchio rimp. al 7.

Protto, c. Sommeiller 19.
Protto Giacomo, v. Gioberti 47.
Pugliaro Ernesto, v. Carena 8.
Pugno Gio., c. Valentino.
Quaranta A., v. Lagrange 43
Rabaudi Gioachino, v. Carlo Alberto 24.
Rabbone Gius., v. Bellezia 23.
Rabezzana coniugi, v. Vanchiglia 14.
Rabezzana Carlo, c. Valentino 1.
Raimondo Alfredo, v. Carlo Alberto 19.
Rasario e Zanolini, v. Corte d'Appello 7.
Rassica Eugenio, v. Bellezia 14.
Ravarino Vitt., v. Don Bosco 9.
Rebola E., v. Lanzo 12.
Rebuffo Ottavio, v. Princ. Amedeo 33.
Regis F., v. Mercanti accanto al 6.
Remotti A., v. Ormea 31.
Repetti Ernesto, v. Gioberti 67.
Reposio G., c. S. Maurizio 30.
Resiale Michele, v. Vanchiglia 38.
Ribolla, v. Rossini 12.
Ricca Domen., v. Assietta 15.
Rigo Bonifacio, v. Barolo 7.
Rinaldi Giorgio, p. Gran Madre di Dio 5.
Rinaldi Teobaldo, v. Volturno 6.
Rissone Gio., v. Stampatori 14.
Rivarossa Luigi, v. Princ. Tommaso 25.
Rivoltella, v. Moncalieri 25.
Rivotella Carlo, v. Superga 11.
Roasio Carlo, v. Priocca 22.
Robbi Pietro, v. della Rocca 41 *bis*.
Robiglio Enrico, v. Passalacqua 4.
Rocchietti Michele, v. S. Donato 88.
Roccia Pietro, v. Lagrange 7.
Roch F., v. dei Mille 6.
Rolle Pietro, v. Nizza 119.
Romani Giacinto, v. Massena 17.
Romano Gioachino, v. S. Ottavio 24.
Romba Gio., v. Parma 5.
Romeo, v. Monferrato 18.
Ronchetti Alessio, v. Mazzini 54.
Rosa Stef., v. S. Quintino 6.
Rosange Luigi, v. Urbano Rattazzi 10.
Rosboch Gius., c. Re Umberto 7 e Oporto 15.
Rosino Alberto, v. Maria Vittoria rimp. al 46.
Rossi G., v. Vanchiglia 34.
Rossi Gius., v. Bertola 34.
Rosso Ant., v. Princ. Amedeo 46.
Rosso Michele, v. Mad. Cristina 27.
Rostagno Gius., v. Gropello 4.
Rubietti Gio., v. Cibrario 23.
Ruffini Luigi, v. Po 27.
Ruggeri Pietro, v. Cernaia 36.
Sacchi G., v. Gaud. Ferrari 4.
Salvatico Ant., v. Princ Amedeo 47.
Salvini Edoardo, v. Montebello 13.
Sambucco Caterina, v. Mad. Cristina 61.
Sandra Carlo, v. Chivasso 16.
Santeri G., v. S. Secondo 17.
Santo Stef. Ant., c. Princ. Oddone 38.
Sapetti Gius., v. Volta 1.
Sappa Gio., v. Bava 8.
Sarale Ant., v. S Franc. da Paola 31.

Sardi coniugi, v. Ormea 6 *bis*.
Sardi Stefano, v. Mazzini 2.
Sari Doralice, v. Gius. Grassi 15.
Sartorio G., c. Princ. Oddone 10.
Savant Dom., v. Princ. Tommaso 16 *bis*.
Savio, v. S. Franc. da Paola 6.
Savio Ermeneg., v. S. Tommaso 6.
Savio Gius., v. Valperga Caluso 9.
Savoia Calisto, v. S. Anselmo 36.
Scaletti Annetta, v. Roma 31.
Scotti Giacomo e C., v. Corte d'Appello 9.
Secchia Ant., v. S. Massimo 5.
Secchia Gius., v. Princ. Tommaso 14.
Seglie Emilio, v. Industria 4.
Serratrice Luigi, v. Saluzzo 10.
Silano Gius., v. Misericordia 1.
Silvestro Domen., v. Fucina 16.
Socco Ant., v. Lagrange 12.
Solaro Annun^{ta} ved., p. Gran Madre di Dio 9
Solaro Gio., v. Mazzini 48.
Spika Franc., c. Vitt. Em. II, 76.
Spinelli Sebast., v. Maria Vittoria 38.
Spora Marco, c. Duca di Genova 7.
Sticca Pietro, v. Matteo Pescatore 1.
Storazzi, v. Lagrange 30.
Stratta G., v. della Rocca acc. al 18.
Strola e Fornasero, v. Consolata 2.
Succi Gius., v. Quattro Marzo 1.
Taglione e figli, v. Amed. Avogadro 8.
Tamagno G., c. Duca di Genova 11 e via Massena 24.
Tarable Battista, c. Brescia 26.
Tarditi coniugi, v. S. Secondo 16.
Tarella Savino, v. Orfane 25.
Tolotti Valerio, v. Bellini 6.
Tonfolini Ern., v. Melchior Gioia 3.
Torchio M., v. Saluzzo 63.
Torchio Secondo, v. Nizza 50.
Torreano Carlo, c. Princ. Oddone 51.
Torricelli L., v. Morosini 8.
Torta Franc., v. Gius. Grassi.
Torta Gius., v. Monferrato 18.
Torta Michele, v. Barolo 50.
Toscano Eulogio suc. Bosio, v. S. Secondo 40.
Trevisio Gio., c. S. Maurizio 47.
Turco, v. dei Fiori acc. al 18.
Vacchero Gio., c. Casale 16.
Valdata Ernesto, v. Vanchiglia 34.
Valenzano Gio., vie Mad. Cristina 113 e Monti 15.
Valesio A., v. S. Massimo 8.
Valiati Ant., v. Venti Sett. 43.
Valisio Felice, v. Princ. Amedeo 31.
Valla S., v. S. Chiara 31.
Vallero Luigi, v. Santorre Santarosa 5.
Valmuri Pasquale, v. S. Secondo 58.
Varetto Angelo, c. Duca di Genova .
Vaschetto Gio., v. Mazzini 4.
Vaudero Raimondo, v. Massena 26.
Vaudetto L., p. Vitt. Em. I, 9.
Vecchietti Fortunato, v. Conte Verde 21.
Vecchietti Pietro, v. Bogino 45.
Vercelli Eugenio, v. S. Donato 48.

Vercellini L. e Bonomi nip., v. S. Teresa 16.
Vercellino Luigi, p. Vitt. Em. I, 19.
Vesco Gius., p. S. Giovanni 11.
Vespa Franc., v. S. Secondo 30.
Viarengo Gio., v. Pisa 31.
Viarmello Carlo, v. Valperga Caluso 1 *bis*.
Vicchietti Franc., v. Mazzini 12.
Vicendone Edmondo, v. Gio. Somis 17.
Viecca Giacomo, v. Mad. Cristina 18.
Vietti Gio., c. Francia 1.
Viglietti Bernardo, v. S. Massimo 3.
Vigna Gio., v. Deposito 3.
Villa Cesare, v. Campana 20.
Villa Dom., v. Orfane 30.
Viora G. B., v. Vanchiglia 10.
Viora Giorgio, v. S. Quintino 20.
Virone Andr., v. Quattro Marzo acc. al 2.
Visconti G., v. Vagnone 8.
Visconti Vinc., c. Reg. Margherita 134.
Visetti Luigi, c. Napoli 1.
Zafferani Ferdin., v. S. Franc. da Paola 8.
Zampignini Aless., v. Viotti rimp. al 2.
Zanetti Armando, v. Barolo 5.
Zanetti Jone, v. Barolo 2.
Zanetti Pietro, v. Des Ambrois 2.
Zino Amilcare, v. S. Agostino 2.
Zola Ant., v. Bernardino Galliari 7.
Zucca Gio., v. Ormea 32.

Zoccolai.

Boalino sorelle, v. Borgo Dora 21
Boalino Angelo, v. Goffr. Mameli 11.
Cagnasso Lorenzo, v. Lanino 4.
Casalini Gio., c. Vercelli 21.
Cerrutti Pietro, v. Borgo Dora 33.
Corna, v. Borgo Dora 27.
Cuffia Gaspare, v. Amerigo Vespucci 2.
Dellera Caterina, c. Francia 15.
Ferrero coniugi, v. Lanino 2.
Gario Giulio, v. Nizza 111.
Mainard Ant., v. S. Donato 44
Mina Giacomo, v. Carena 1.
Montiglio Gio., via Mongrando 26 (barr. Vanchiglia).
Nepote Domenica v. Carena 3.
Picconetto Andrea, v. Monferrato 20.
Schierano Batt., v. Borgo Dora 22.
Schierano Gio., v. Don Bosco 14.
Stratta Batt., v. Borgo Dora 3.
Tarella Domen., v. Borgo Dora 23.
Taverna Luigi, c. Reg. Margherita 124 e v. S. Giobbe 3.
Torchio Secondo, v. Mad. Cristina 50.

Orlatura scarpe (*Laboratori d'*).

Barbotto Vinc., v. S. Tommaso 24.
Capriolo Gius., v. S Domenico 14.
Cerutti Teresa, v. Princ. Amedeo 14.
Facci Amalia, c. Brescia 26.
Ferrero Gio., v. Stampatori 5.
Fresia Luigia, c. S. Maurizio 15.
Maccagno, v. Barbaroux 5.

Masera Carolina, v. dei Fiori 50.
Pastoretto Maria, c. Ponte Mosca 10.
Ricci Angelo, v. Lagrange 31.
Rossi Maria, v. Carena 7.
Rossi Rosa, v. dei Fiori 20.
Valetti Anna, v. Barbaroux 8.
Vinay sorelle, v. S. Massimo 38.

Feltri.

SIGISMONDI ANGELO, *feltri industriali*, v. Mad. Cristina 5 e 7.

Feltri isolanti per caldaie.

Codignola Giacomo, v. Valeggio 15.

Tele incerate.

Ferrino Cesare, v. Nizza 107.
Guabello frat., v. Mad. Cristina 6.

MERCANDINO GIACOMO
Via Lagrange, 20 bis
FABBRICA: Via Ilarione Petitti, 9

A. NEUMEYER e C.
Succ. GIUSEPPE MERCANDINO
Stabilimento in Brandizzo — Via S. Quintino, 33 — *Telefono* 4-11
Deposito per la vendita
via Garibaldi, 2 (vicino piazza Castello)
Telefono 12-41
SPECIALITÀ LINOLEUM

Tele preparate ed articoli per la pittura e scultura.

Alman Felice, v. Accad. Albertina 5. Vedi *Annunzi speciali*, pag. 46.
Bestonso Filiberto, v. Accad. Albert. 19
Cerutti Gio., v. S. Giulia acc. al 57.
Corno Domen., c. Vitt. Em. II, 25 e via Princ. Tommaso 2.

E. GARIGNANI e C. Via Roma, 33 TORINO
Articoli per Belle Arti
Fotografia e Pyrogravure

Mercandino Giacomo, v. Lagrange 20 *bis*
Nicolai A., v. Montebello 6.
Passaleva Gio., v. Tiziano 6.

Tele trasparenti.

Alman Felice (Ditta), v. Accad. Albert. 5 Vedi *Annunzi speciali*, pag. 46.
FABBRICA CARTE DA PARATI E PATINATE, già Barone Ambrogio e figlio, v. Alfieri 3, *fabbr.* v. Vigevano (fra le barr. Lanzo e Milano).
Regli cav. Cesare, v. Lagrange 1.
Rosso Gius., c. Vitt. Em. II, 45.

Tele e Copertoni impermeabili.

Cooper. Braccianti ed affini, via Molinette (barr. di Nizza).

Tele e Copertoni Impermeabili d'ogni qualità e Sistema. - Via Nizza, 107
FERRINO Cesare
Vestiti impermeabili per Minatori. — Cappotti e Mantelline per Manovratori, Fattorini, Carrettieri, ecc. — Cartone catramato per coperture di tettoie. — Noleggio e riparazione di copertoni usati.

HIRSCHGARTNER E KAMP, p. Solferino 9.
Mantovani I., v. Maria Vittoria 6.

MERCANDINO Giacomo Via Lagrange Num. 20 bis
Fabbrica Copertoni impermeabili
TORINO — Via Ilarione Petitti, 9 — TORINO

A. NEUMEYER & C. Stabilimento in BRANDIZZO
Sede: Via S. Quintino, 33 - *Telefono* 4-11.
Deposito per la vendita, via Garibaldi, 2 (vicino piazza Castello) - *Telefono* 12-41

Novo Ant., v. Sacchi 16.

Caoutchouc, Vestiti impermeabili e Galoches

AYMONINO cav. uff. ALESSANDRO, via Roma 4.
Cerutti Agost., v. Baretti 31.
Cuschera Santi, v. Pietro Micca 17.
Ferraris A., c. Re Umberto 21.
Frera (Soc. An. in Milano), *agente* Beltrandi Filippo, v. Genova 18 ang. v. Bertola.
Guabello frat., *galoches*, c. Vitt. Em. II, 68 e v. Mad. Cristina 6.
Hermann cav. G., p. Castello 22.
HIRSCHGARTNER E KAMP, piazza Solferino 9.
Janetti Pietro, v. S. Massimo ang. p. Cavour.
LEIDHEUSER e C., v. Princ Amedeo 16
Magnetti Gius., v. Cavour 12.
Manifatture Martiny, v. Pietro Micca 5.
MANTOVANI I., v. Maria Vittoria 6.
Neumeyer A. e C., v. S. Quintino 33.
Pirelli e C. v. Venti Sett. 45.

Prodotti gomma elastica.

AYMONINO Cav. Uff. ALESSANDRO, v. Roma 4.
Bellotti L., v. Massena 3.
BERNOULLI e CABIBI, p. S. Solferino 11.
LEIDHEUSER e C., v Princ. Amedeo 16.
MANTOVANI I., v. Maria Vittoria 6.
METZELER E C. *Soc. per azioni, agenzia Italiana*: Hirschgartner e Kamp, piazza Solferino 9.

Neumeyer A. e C., v. S. Quintino 33.
SOCIETÀ ANONIMA SCAGLIONE, v. Bogino 18 ang. v. Ospedale.
Società per la fabbricaz. dei prodotti Michelin, v. Schina 117.
Tonelli Bartol., v. S Franc. da Paola 29.
Türkheimer M., *rappr.* Sclavo Lorenzo e C. c. Vitt. Em. II, 68.

G. Vigo e C.ia Via Roma, 31
entrata Via Cavour, 2
Telefono 26-20

ZINI e Frat. FISCHER, *rappr.*, via Lagrange 2.

Gomme per vetture.

SOCIETÀ ANONIMA REJNA, piazza Bodoni e v. Carlo Alberto 33.

Elastici e molle per mobili, ecc.

Benedetto, v. Cernaia ang. v. Stampatori.
Bertoldo Carlo, v. Artisti 5.
Chiaretta Rosa ved. Chiabotto, v. S. Domenico 16.
Giustetti e Fava, v. S. Teresa 12.
Marcellino Gius., c. Palestro 2 *bis*.
Negrino Franc., c. Vercelli 28.

Trapuntieri.

Albano Ang., v. dei Fiori 15 e S. Anselmo 36.
Belmondo Angelo, str. di Lanzo 30.
Borio, v. Mad. Cristina 40.
Canepa Ant., c. Dante 3.
Cantero Bartolomeo, v. Nizza 95.
Cantero Luigi, v. Nizza 100.
Costanzo G., vic. Tre Quartini 2.
Enrietto Bartolomeo, v. Don Bosco 11.
Ferrero Bart., v. Bellezia 27.
Ferrero E, v. Bellezia 27.
Giachino Caterina, c. Reg. Margherita 3.
Goria Maria, v. Matteo Pescatore 1.
Lanza Olimpia, v. Superga 1.
Marino Luigi, v. dei Fiori 18.
Perrone Paolina, p. Em. Filiberto 7.
Raineri Maria, v. della Rocca 6.
Rufinetti Lucia, v. Mad. Cristina 107.
Savoia Maria, v. Porta Palatina 3.
Seccatore Clotilde, v. Barolo 50.
Verona Elisabetta, v. Belvedere 17.

Materassai e Paglie ricci elastici.

Affubine Remigio e figlio, v. S. Donato 32.
Albano Ang., v. dei Fiori 15.
Albano Gius., v. Berthollet 38.
Allamandi frat., v. Stampatori 5.
Ambrino Gius., c. S. Maurizio 17 e corso Reg. Margherita 90.
Ambrosio Gius., v. Orti 6.
Arduino Luigi, c. Reg. Margherita 98.

Aschero Filiberto, v. S. Agostino 28.
Audo Vinc., v. Saluzzo 19.
Avalle Domen., v. Roma 11.
Barberis coniugi, v. S. Donato 6.
Barberis Celest., v. Giulio 6.
Barberis Silvestro, c. Emilia 4.
Belmondo Angelo, str. di Lanzo 30.
Berno G. B., v. Borgo Dora 27.
Berola Natale, v Maria Vittoria 38.
Bertinetti Dom., v. S. Donato 46.
Bertolone Michele, v. Accad Albertina 34.
Bianchi Angelo, v. S. Massimo 36.
Bianchi Gaudenzio, v. Ormea 12.
Boano Maurizio, v. Mazzini 8.
Bodoira Domen., v. Cottolengo 19.
Bollito Carlo, c. S. Maurizio acc. al 30.
Bona Luigi, c. Cairoli 22.
Boneia Franc., v. Bava 1.
Borca Domen., c. Duca di Genova 10.
Bragolini frat., v. Romani 4.
Brillardo Giacomo, v. Parma 24.
Brizio Ern., v. Pio Quinto 8.
Brocchi Enrico, c. Raffaello 11.
Canavera Gio., v. Orfane 28.
Canepa Ant., c. Dante 3.
Cantero Bart., v. Nizza 95.
Cantero G., v. Valperga Caluso 1*bis*.
Cantero G. B., c. Orbassano acc. al 30.
Cantero Luigi, v. Nizza 100.
CAPELLO ANGELO, c. Re Umberto. 32. Vedi *Annunzi spec.*, pag. 48.
Carelli Gio., v. S. Quintino 6*bis*.
Cavallo C., c. S. Maurizio 15.
Cavallo Carlo, ang. v. S. Giulia e Denina.
Cave Andrea, v. Napione 24.
Cerruti Domenico, v. Cibrario 13 e 73.
Cerutti Marco, v. della Rocca 16.
Cerutti Vitt., c. S. Maurizio 51.
Cerva Gio., p. Gran Madre di Dio 10.
Cerva Vinc., v. S. Franc. da Paola 29.
Chiampo Luigi, v. Montebello 38.
Chiappero Carlo, v. S. Quintino 25.
Chio Andrea, v. Fiochetto 5.
Colombino Oreste, v. Biella 23.
Col Teresa, c. Princ. Oddone 23*bis*
Compaire frat., v. Mazzini 7.
Cornaglia Gius., p. Saluzzo.
Cornaglia Domenico, c. Vinzaglio 20.
Costa Giacomo, v. Belvedere 17.
Costanzo Enrico, v Bertola 5.
Daffara A., v. Andrea Doria 5.
Dassano Lodov., v. Massena 14.
Dassano Margherita, ved., v. Gioberti 38.
Defilippi, v. Lamarmora 20
DEMARIA cav. GIUSEPPE, *labor.* v. Rossini 10-12.
Demartini Pietro Ditta), c. Reg. Margh. 138.
Dematteis Gius., v. Princ. d'Acaja 25.
Democrito Franc., v. Valeggio 11.
Di Francesco Franc., v. Bidone 24.
Dolce D., v. Galvani 14.
Dominici G., v. Matteo Pescatore 8.
Ducco Giacinto, v. Roma 41.
Enrici Egidio, v. Maria Vitt. rimp. al 28.
Enrietto Bartol., v. Don Bosco 11.
Farfallini Annibale, v. Deposito 11.
Fasano Gio., v. Pio Quinto 2.
Festa Pietro, c. S. Maurizio acc. al 71.
Festa Vinc., v. Pisa 41.
Gamba Gio., v. Borgo Dora 49.
Garbolino Amalio, v. S. Franc. da Paola 9.
Gauzelino Cesare, v. della Rocca 2.
Ghiron Marco, v. Lagrange 36.
Giaj Gio. Batt., v. S. Secondo 58.
Gianolio Pietro, v. Nizza 77.
Giovara Gio., v. S. Franc. da Paola 44.
Giraudo Gio., v. Monferrato 7.
Giudice e Salotto, v. Palazzo di Città 18.
Giulio Pietro, v. Bertola 30.
Gozzelino Ercole, v. Ormea 15.
Gozzelino O., v. Bernardino Galliari 14.
Granaglia Franc., v. S. Chiara 22.
Granaglia Pasquale, v. S. Agostino 22.
Granaglia Raffaele, p. Carlo Em. II, 1.
Grigliatti Bernardo, v. Borgo Dora 5.
Grivet Antonio, v. Melchior Gioia 4 e c. Sommeiller 15.
Grivet Luigi, v. Montevecchio 9 e Gioberti 27
Grivetti Gius., v. del Carmine acc. al 4.
Grivetti Isabella ved., v. Barbaroux 37.
Lanza Ferdin., v. Baretti 21.
Lombardi Gio. ved., v. Porta Palatina 8.
Lucchini, v. Valperga Caluso 22.
Lucchini Carlo, p. Paleocapa 1.
Maccari frat., p. Vitt. Em. I, 9.
Maglioli Gius., v. S. Franc. da Paola 37.
Mantelero Gius., v. Bidone 4.
Marcellino Gius., c. Palestro 2*bis*.
Marino, v. Porta Palat. 26.
Marino Costanzo, v. Porta Palatina 24.
Marino G. B., v. Giacomo Leopardi 14.
Marino Luigi, v. dei Fiori 18.
Massa Luigi, v. Barolo 23.
Mensio Paolo, v. S. Dalmazzo 20.
Minola Natale, v. Orfane 29.
Molinar Carlo, c. S. Maurizio acc. al 26.
Molinari Giacinta ved., v. Barolo 7.
Monaco Ant., v. S. Secondo 48.
Mulatero Gius., v. Gius. Grassi rimp. al 15
Mussato Giacomo, v. Fiochetto 1.
Musso Paolo, v. Cibrario 52.
Noli Gius., v. Vanchiglia 21.
Obier Bartolomeo, v. Nizza 43 e Pallamaglio accanto all'1.
Oneglio Pietro, v. Princ. Amedeo 43.
Passaleva Pietro, v. Carlo Alberto 19.
Pellegrino Paolo, strada Moncalieri 47.
Pellegrino Stef., c. Reg. Margherita 122.
Pellissier Emilio, v. Berthollet 13*bis*.
Pentenero Domen., v. Lanino 10.
Pioletti Silvestro, c. Ponte Mosca 6.
Quaranta Michele, v. Baretti 16 e Principe Tommaso 22.
Raimondi Biagio, c. S. Maurizio 69.
Ramasso Franc., v. S. Massimo 32.
Rapetti Felice, v. Mercanti 17 e 28.
Revere M., v. Princ. Amedeo 20 *bis*.
Ricchiardi G. e Remo C., v. Genova 18.

RICHETTA A. e C., p. Vittorio Eman. I, ang. v. Napione.
Righeda frat., c. Reg. Margherita 136.
Rocca Gius., c. Valdocco 17.
Rocco Angelo, v. del Carmine 20.
Rocco Ang., v. Alberto Nota 5.
Rolfo coniugi, v. Saluzzo 36.
Rollero frat., v. Buniva 10.
Rosa e Mussato, v. Garibaldi 35.
Rossari S., v. Giulio 20.
Rossi Agostino, v. Bava 8.
Rosso Carlo, c. Valdocco 15 e Giulio 27.
Sacco Edoardo, p. Savoia 5.
Salassa Dom., v. Cernaia 38.
Salvadore Vinc., v. Silvio Pellico 9.
Sandrone Domen., v. Bertola 15.
Sanmartino Angelo, v. Cibrario 23.
Schierano Gius., v. S. Ottavio 17.
Sermenato Gaspare, c. Vercelli 37.
Sesia Gio., c. Francia 33.
Sfriso Eug., v. Fiochetto 14.
Strocchio Bartol., v. S. Chiara 35.
Suino Gius., v. Magenta 8.
Tarchetti P., v. Mazzini 31.
Tonelli Giulio, v. Corte d'Appello 13.
Torasso Teresa, v. Monte di Pietà 22.
Tosco Franc., v. Baretti 5.
Valfrè Gio., v. Bellezia 18.
Valfrè Paolo, v. Stampatori 11 e vicolo S. Maria 6.
Verzumo Roberto, v. Vanchiglia 38.
Vigo Luigi succ. ved. Vigo, v. S. Tommaso 27
Vitta Cesare, c. Vitt. Em. II, 39.
Zobianco Gius., v. Corte d'Appello 22.

Foglie di granoturco.

Emanuel Gius., v. S. Donato 29.
Poggi Giuseppa, v. Orfane 25.

Macchinisti idraulici.

Aimone G. B. succ. Paggi, v. S. Tommaso 21 e c. Napoli 3 (vicolo).
Baer Alberto c. Re Umberto 17. Vedi *Annunzi spec.*, pag. 5.
Bertoglio Gio., v. Accad. Albertina 27.
BERZIA cav. PIETRO. v. Tarino 8.
Derosa Ant., corso Re Umberto 21
Ferrero Pietro e C., c. Oporto 1. Vedi *Annunzi spec.*, pag. 6 e 7.
FOA Ing. S. MICHELE, c. Oporto 31*bis*, telef. intercom. 43-91.
Galantini Simone, v. Bra 9. Vedi *Annunzi spec.*, pag. 21.
GIORDANA, GARELLO e C., strada antica di Rivoli 129 (Pozzo Strada) Vedi *Annunzi spec.*, p. 37.
LAVINI e RAMPONE, c. Vitt. Emanuele II, 73 ang. c. Re Umberto.
Levi ing. Ettore, v. Massena 1.
Massadro Gius., v. Borgo Dora 12.
Mongini Carlo (Ditta), v. Bogino 8.
Mortarotti Michele, v. S. Chiara 16.

VIA LAGRANGE, 24
Premiata Officina di Costruzioni
PENOTTI Cav. Giov.
Via Lagrange, 24
Meccanico Idraulico
FORNITORE delle Reali Case
Apparecchi per Gas
Preventivi a richiesta
V. ann. spec. pag. 25

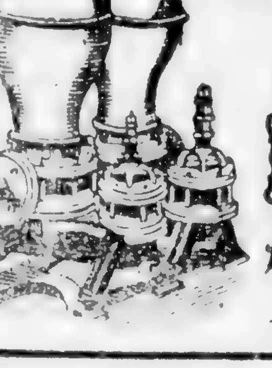

Rasario Pietro, v. Cavour 7.
RIGNON OSCAR (Ditta), v. Avigliana 26-28-30. Vedi *Annunzi spec.*, pag. 33.
Riva Roveda, v. Balbis 14.
Rocchietti Gius., v. S. Massimo 44.
SOCIETÀ ITALO INGLESE D'APPARECCHI D'IGIENE, v. Po 12. Vedi *Annunzi spec.*, pag. 24.
Zanelli Luigi (Ditta) di Mazzoli Angelo, strada di Francia 62-64-66.
ZINI e Frat. FISCHER, v. Lagrange 2.

Impianti Idraulici e Pneumatici.

CIGALA PIETRO e C., v. Nizza 86.

Ing. Michele S. Foa
STUDIO TECNICO
Corso Oporto, 31 *bis*
TORINO
Telefono intercom.: 43-91 - Telegrammi: Ing. FOA - Torino
A. B. C. CODE 5th EDITION

SCHÜTTE ALFRED H., v. Alfieri 4.

Impianti di umidificazione.

HESS, BONAMICO e C. Ing., Studio. v. Montecuccoli 2.

Impianti frigoriferi.

BERTOGLIO ITALO ing., via Carlo Alberto 34. V. *Annunzi spec.*, pag. 12.
FOA Ing. S. MICHELE, c. Oporto 31*bis*.

MOTOFRIGOR
Società Anonima
per Frigorigeni e Motori
TORINO - Via Verolengo - TORINO
Impianti frigoriferi nuovo sistema per la piccola industria

Pompe per incendio.

BERTOGLIO ITALO ing., via Carlo Alberto 34. V. *Annunzi spec.*, pag. 12.
BERZIA cav. PIETRO, v. Tarino 8.

Ing. G. MUCCHI & C.
STUDIO TECNICO - Via Sebastiano Valfrè, 18
OFFICINE - Via Tiziano, 43
Pompe, Compressori - esaustori

ZINI e Frat. FISCHER, v. Lagrange 2.

Estintori per incendi.

BERZIA cav. PIETRO, v. Tarino 8.
HESS, BONAMICO e C. Ing., studio, *estintori a l aria compressa antignit–ges*, v. Montecuccoli 2.
ZINI e Frat. FISCHER, v. Lagrange 2.

Pompe per vini, birra ed olii.

ZINI e Frat. FISCHER, v. Lagrange 2.

Pompe ed Arieti.

Audoli e Bertola, v. Alfieri 26.
Barbero Enrico e C. (Barbero, Negri e Daneo succ.) v. Urb. Rattazzi 5.
Bertoglio Gio., v. Accad. Albertina 27.
BERZIA cav. PIETRO, v. Tarino 8.
Capo Franc., v. Don Bosco 16.
Ferraris Cl., v. Magenta 56.
FERRERO PIETRO e C., c. Oporto 1. Vedi *Annunzi spec.*, pag. 6-7.
FOA Ing. S. MICHELE, c. Oporto 31*bis*, telef. intercom. 43-91.
FRATELLI NASI (Ditta) di FERDINANDO ZANOLETTI, v. Arsenale 31. Vedi *Annunzi spec.* pag. 1–2–3-4.
Gianotti Celestino. v. Reggio 14.
GIORDANA, GARELLO e C., strada antica di Rivoli 190. Vedi *Annunzi spec.* pag. 37.
HESS, BONAMICO e C. Ing., studio, *pompe con azionamento elettrico*, v. Montecuccoli 2.
Lanfranchini Ernesto, str. Stupinigi 5.
LAVINI e RAMPONE, c. Vitt. Emanuele II, 73 ang. c. Re Umberto.
Marucco Gius., v. Moncalieri 3
Michetti Lorenzo, v. Cottolengo 5.
PENOTTI GIOV., ☎ e ✥, *studio tecnico, negozi e magazz.* v. Lagrange 22-24 e v. Roma 37, *officina* v. Ospedale 16*bis* *succ. a* Moncalieri. Vedi *Annunzi speciali*, pag. 25.
Petrini Gio., v. Gerdil 2.
Raveri Gius., c. Princ. Oddone 30.
RIGNON OSCAR (Ditta), via Avigliana 26-28-30. Vedi *Annunzi spec.*, pag. 33.
Rocchietti Gius., v. S. Massimo 44.
Scala Adolfo (già Scala e Pasteris), corsi Re Umberto 7 e Oporto 15.
Seren Rosso cav. G. B., c. Firenze 17.
Zerboglio Gius. Paolo, p. Solferino 1.
ZINI e Frat. FISCHER, v. Lagrange 2.

Materiale per Pompieri.

BERZIA cav. PIETRO, v. Tarino 8.
ZINI e Frat. FISCHER, v. Lagrange 2.

Apparati Elettrici, Telefonici e Parafulmini.

A.E.G., Thomson Houston, Soc. Ital. di Elettricità, c. Vitt. Em. II, 16. V. *Annunzio spec.* ultima pag. della copertina.
Bigano Bern.no, v. Alfieri 24 e Gio. Prati 2.
Bonino Carlo, c. Vitt. Em. II, 24.
Cerruti Teresa ved., v. Accad. Albertina 38.
Ferrero e Craveri, c. Reg. Margherita 6.

FOGLIACCO GIOVANNI Via dei Mille N. 6 - Telef. 12-82
TELEFONI - SUONERIE - QUADRI INDICATORI
Pile di tutti i Sistemi
Accessori e forniture per impianti di luce elettrica.
Carboni per Lampade ad arco.
Cataloghi illustrati

Garrone e Arrigo ingg., v. S. Quintino 6 e Melchior Gioia 6.
Genti Antonio e C., v. dei Fiori 18.
Giovanetti Pietro (Società Anon.), strada di Francia 267.
Granaglia P. e Ca, v. S. Pietro in Vincoli 15.
Guidetti Ferruccio e C., c. Vitt. Em. II, 34.
HESS, BONAMICO e C. Ing., studio, v. Montecuccoli 2.
Holtmann *junior* Roberto, c. Pr. Oddone 39.
Jean ing. Gaspare, v. Passalacqua 1.
Lucco Luigi, p. B. V. degli Angeli 2.
Meotti Cesare, v. Bertrandi 3.
Ollino Lorenzo, c. Duca di Genova 12*bis* e v. Gioberti 20.
PENOTTI GIOVANNI, ☎ e ✥, *studio tecnico, uffici, negozi e magazz.* v. Lagrange 22-24 e v. Roma 37, *officine* v. Ospedale 16 *bis*, succ. a Moncalieri. Vedi *Annunzi speciali*, p. 25.
Perazzone Agostino, v. Genova 11.
Piana Gio. succ. L. Bocca, v. Carmine 26.
Pirale Augusto, v. Princ. Tommaso 48.
Piumatti Enrico, c. Oporto 13.
REMY ROLAND ing., succ., c. Oporto 21.
RIGNON ADOLFO, v. Avigliana 26-28. V. *Annunzi spec.*, pag. 32.
Rodellono, Ainardi, Facetti, v. S. Chiara 17.
Società Anon. commercio articoli elettrici, Urtis, v. Venti Sett. 30–32.
Società Elettrica Lario (Ditta ing. Boccardo e Formica), v. Princ. Amedeo 13.
Società Italiana Siemens Schuckert, ufficio tecnico di Torino, c. Siccardi 20 ang. v. Ottavio Revel.

Fabbrica di Conduttori elettrici isolati
Società Anonima
TEDESCHI ing. V. e C.
BARRIERA DI MILANO, Via Monte Bianco.
FABBRICA DI CORDE METALLICHE.
Vedi *Annunzi speciali*, pag. 17.

Telefoni dello Stato, gall. Nazionale.
Tonelli Bartol., v. S. Franc. da Paola 29.
VALABREGA Ing. LICHTENBERGER e ORI, v. Lagrange 29 e Carlo Carlo Alberto 28.
Vigna Emilio, v. Bogino 3.
Zanoni Eug., v. Bogino 34 e Lagrange 11.

Elettricisti ed Impianti elettrici.

Abele e Nosenzo, v. Princ. Amedeo 1.

A.E.G. - Thomson Houston
SOCIETÀ ITALIANA DI ELETTRICITÀ
TORINO - Corso Vitt. Em., 16 Tel. 763
Impianti Elettrici
Preventivi Gratis
Vedi *Annunzio speciale* 4a pag. coperta

Bernard Claudio, v. Bertola 39 *bis*.
Bertoglio ing. Italo, v. Carlo Alb. 24. Vedi *Annunzi spec.* pag. 12.
Blitz (Società), v. Pietro Micca 20.
Bonfantini Mario, v. Monferrato 11.
Bordoni Pompeo, c. Vinzaglio 5.
Bosio, Aramo e C., c. Vitt. Em. II, 71.
Bosio Luigi, c. Siccardi 37.
Botto-Salvio, v. Saluzzo 7.
Broglio Federico, v. Corte d'Appello 13.
Bruno Gius., v. S. Franc. da Paola 40.
Burzio e Trabbia, v. Saluzzo 33.
Casolaro Lor., v. Priocca 16.
Cavallero frat., p. Castello rimp. al 22
Cepollini-Marchesa, v. Cavour 10 e 12.
Cerruti C., v. Maria Vittoria 20.
Chiadò Viret Paolo, v. Arsenale 19.
Ciarlero Giacomo, v. Bern. Galliari 29.
Citti Pietro, v. Po 14.
Corio, v. Bertola 17.
Costanzo Teresa, v. Monte Pietà 7.
Daghetto Carlo, c. Vitt. Em. II, 74.
Deagostini Mario, v. Mad. Cristina 24.
Demaria Vitt., v. S. Massimo 14.
Energia (Società Anon.), c. Oporto 21.
Eva Ang., v. Rossini 22.
Ferrero e Craveri, c. Reg. Margherita 6 ang. v. Avellino.
Frassino Primo, v. Perrone 13.
Gallino Gius., v. Bodoni 7.
Gatti Franc., v. Valperga Caluso 28.
Gay Gio. v. Mercanti 2.
Gioria G., c. Casale 130.
Gola ing. G., c. Francia 32.
Grosso Giacomo, c. Vinzaglio 11 e v. Sebastiano Valfrè 1.
Gubernati Secondo, c. Valdocco 1.

Ingri HESS, BONAMICO e C. Impianti di Forza e Luce
Macchinario e Materiale elettrico
2 — Via Montecuccoli — 2

HESS LODOVICO, Imoda ing. G. E., *direttore*, v. Arsenale 14, telef. 7-37.

Lange A. e P. fratelli, v. Juvara 16.

Lavini e Rampone Corso Vitt. Emanuele num. 73 Ang. Corso Re Umberto
Impianti elettrici per luce e forza

Longhi A., c. Casale 46.
Luino Domenico, v. S. Domenico 35.
MARIETTI ing. e C., str. antica di Rivoli 130 (Pozzo Strada). Vedi *Annunzi spec.*, pagg. 15, 21, 22.
Massadro Gius., v. Borgo Dora 12.
Massera Gio., c. Valentino 26.

Studio Elettrotecnico Industriale
Ing. Monnet e Caramelli
TORINO - Via Venti Sett., 11
Telefono num. 4
Telegrammi: COSENOFI TORINO
Impianti Elettrici di Luce e Forza
di qualsiasi importanza.
Impianti di ventilazione industriale, aspirazione ed essiccazione.
☞ Impianti elettroterapici, Raggi Röntgen, Fornitura di Materiale per costruzione Automobili.

Pecoraro e Luciano, v. dei Quartieri 4.
Perazzone Agostino, v. Genova 11.
Pestalozza Franc., v. Princ. Tommaso 7.
Petrella (Ditta), v. Cibrario 4.
Pianca Michele, p. Solferino 4

ERCOLE MARELLI e C. - Milano
Officine in Sesto S. Giovanni.
Impianti elettrici di Forza e Luce. - Fabbrica Dinamo, Motori e Ventilatori elettrici.
E. PIUMATTI
Gerente della FILIALE DI TORINO
Corso Oporto, 13 - Telefono 17-65

Prevosto Attilio, v. dei Fiori 43.
Rodellono, Ainardi, Facetti, v. S. Chiara 17.
Rossi Gius., v. dei Mille 26.
Scala Adolfo (già Scala e Pasteris), corsi Re Umberto 7 e Oporto 15.
Simboli e Ricchiardi, v. Barbaroux 28.
Società Anon. di Elettricità Alta Italia, v. Arsenale 21.
Soc. Anon. Piem. di Elettricità, v. Bogino 9.
Società Italiana di Applicazioni Elettriche, v. Arcivescovado 10

Società Nazionale
delle OFFICINE DI SAVIGLIANO
DIREZIONE: Via Venti Settembre, 40 - TORINO
Vedi *Annunzio speciale* a pagina 31.

SOCIETA ITALIANA DI ELETTRICITÀ
Siemens-Schuckert SEDE in MILANO
MACCHINE ED APPARECCHI ELETTRICI
Ufficio Tecnico di TORINO
VIA OTTAVIO REVEL, 20 - angolo CORSO SICCARDI

Società per impianti illuminazione e forza Pietro Giovanetti, stabil. c. Francia 267.

INGEGNERI
Valabrega Lichtenberger & Ori
Via Lagrange, 29 - Via Carlo Alberto, 28 - Telef. 10-31
Impianti elettrici di Luce e Forza, Dinamo, Motori, Trasformatori, ecc.
Rappresentanti del Tecnomasio Italiano Brown Boveri
Fornit. e Deposito di Materiale per impianti elettrici

Zamboni e Burgaro, *uffic.* v. S. Teresa 14, *fabbr.* c. S. Maurizio 73.
Zanaboni Mario, p. Paleocapa 1.
Zanoni Eug., *laborat.* v. Bogino 34.
Zanoni Pietro, v. Lagrange 11.
Zanselmi e Longari, v. Luciano Manara 6.
Zerboglio Gius. Paolo, p. Solferino 1.

Materiale Elettrico.

Berrettini G., v. Silvio Pellico 6.
Blitz (Società), v. Pietro Micca 20.
Bosio, Aramo e C., c. Vitt. Em. II, 71.
Chiadò Viret Paolo, v. Arsenale 19.
HESS, BONAMICO e C. ingg., studio. v. Montecuccoli 2.
MARIETTI ing. e C., str. antica di Rivoli 130 (Pozzo Strada). Vedi *Annunzi spec.*, pagg. 15, 21, 22.
Monnet e Caramelli ing., v. Venti Sett. 11.
Pitrella, p. Statuto 16.
Piumatti Enrico, c. Oporto 13.
RIGNON ADOLFO, v. Avigliana 26-28. Vedi *Annunzi spec.*, pag. 32.
Salussoglia Gio., v. Aosta 14.

Lampade Elettriche.

F. BIETENHOLZ
Corso Oporto, 19
Lampadine filam. metallico "Sirius„
Lampadine comuni "Zurich„
Carboni per lampade ad arco "Electrocarbon„

Ingri Hess, Bonamico e C. Via Montecuccoli, 2
Lampadine comuni *Radium* ed a filamento metallico *Philips*
Lampade ad arco e speciali

Pol Georges, v. S. Secondo 17.

Carboni per lampade ad arco e per dinamo.

HESS, BONAMICO e C. ingg., studio, v. Montecuccoli 2.

Materiale isolante.

Barosi Cinzio ing., c. Siccardi 31.
Benigni Ciro, v. Corte d'Appello 9.
FOA ing. S. MICHELE, c. Oporto 31 *bis*.
HIRSCHGARTNER e KAMP, piazza Solferino 9.
MARIETTI ing. e C., str. antica di Rivoli 130 (Pozzo Strada). Vedi *Annunzi spec.*, pagg. 15, 21, 22
Rheinold e C. (*agenzia*), p. Solferino 20.

Macchine e Motori Elettrici.

A. E. G.-Thomson Houston
SOCIETÀ ITALIANA DI ELETTRICITÀ
TORINO – Corso Vitt. Em., 16 – Tel. 763
Impianti Elettrici
Preventivi Gratis
Vedi *Annunzio speciale* 4a pag. coperta

Broglio Federico, v. Corte d'Appello 13.
Casolaro Lorenzo, v. Priocca 16.
DITTA MARANDRI *antinografo*, piazza Solferino 8.

Ingri Hess, Bonamico e C. Via Montecuccoli, 2 *Telefono* 18-70
Impianti forza e luce, Macchinario elettrico,
Motori e Dinamo "LLOYD„ Brema

HESS LODOVICO, Imoda ing. G. E. *direttore*, v. Arsenale 14, telef. 7-37.
Levy R. e C., v. della Rocca 24.
Officine di Savigliano (Soc. Nazion.), via Venti Sett. 40. Vedi *Annunzi spec.* pag. 31.

ERCOLE MARELLI e C. - Milano
Officine in Sesto S. Giovanni.
Fabbrica di Motori Dinamo e Ventilatori per ogni applicazione industriale e di lusso
FILIALE DI TORINO: Corso Oporto, 13
Gerente E. PIUMATTI Telefono 17-65
Progetti e Preventivi gratis a richiesta.

MONNET ing. e CARAMELLI, via Venti Sett. 11.
Plenneo Gius., v. Ormea 141.
Rheinhold e C., *agenzia*, p. Solferino 20.
RIGNON ADOLFO, v. Avigliana 26-28. Vedi *Annunzi spec.*, pag. 32.

Società Elettrodinamica Telef. 20-04
Torino - Corso Siccardi, 22
Macchine elettriche della E. G. Alioth-Münchenstein (Basilea),
Impianti completi di luce e forza
Progetti e preventivi a richiesta.

Società Ital. Siemens Schuckert, ufficio tecnico, v. Ottavio Revel 20 ang. c. Siccardi.
Società Ital. Oerlikon, rappr. Giorelli ing. A. e C., c. Vitt. Em. II, 66.

TECNOMASIO ITALIANO
BROWN BOVERI - MILANO
Ufficio per il Piemonte
Ingg. VALABREGA, LICHTENBERGER & ORI
Via Lagrange, 29 — Via Carlo Alberto, 28

VALABREGA Ing. LICHTENBERGER e ORI, v. Lagrange 29 e Carlo Alb. 28.

Accumulatori Elettrici.

Scanavino e Gianardo, v. Foggia 19.

Selettori elettromagnetici.

HESS, BONAMICO e C. Ingg., studio, *separatrici*, v. Montecuccoli 2.

Cavi elettrici e conduttori.

HESS, BONAMICO e C. Ingg., studio. v. Montecuccoli 2.

Fotografia.

Apparecchi e forniture.

Al desiderio dei dilettanti di fotografia, Marini G., v. Cavour 13.
Alman Felice, v. Accad. Albertina 5. Vedi *Annunzi spec.*, pag. 46.
Ambrosio (Società Anon.), v. S. Teresa 0.
Amerio Augusto, v. S. Franc. da Paola 41.
Bardelli Felice e C., v. Roma 18.
Berry cav. Achille, v. Roma 1.
Bestonso Filiberto, v. Accad. Albertina 19.
BIETENHOLZ F., c. Oporto 19.
Bricarello dottor Guido, v. Bogino 15 *bis*.
Brusa Silvio, p. S. Carlo rimp. al 2.
Calcina Vitt. e C., v. Maria Vittoria 25.
Casalotto A., v. Garibaldi acc. al 23.
Chiossi G. M., v. Ospedale 1.
De Bernardi Augusto, v. Roma 42.
GARIGNANI E. e C., v. Roma 33.
GUGLIELMO ALESSANDRO, succ. G. Bajetto, v. Lagrange 38. Vedi *Annunzi spec.*, pag. 43.
HESS, BONAMICO e C. ingg., studio, *impianti lampade attiniche per fotografi.* v. Montecuccoli 2.
Margiunti A. e P., v. Cernaia 26.
Piazzo S., c. Reg. Margherita 3.
Simoni G., v. Roma 13.

Soc. An. TENSI - Milano
Figliale di Torino, Via Saluzzo, 21 - Telef. 14-74
Unica Fabbrica Italiana
di Carte Bromuro d'Argento P. M. V.
LE MIGLIORI DEL MONDO
Fabbrica Carte al citrato d'argento, ecc. - Lastre

Prodotti chimici per fotografia.

Ambrosio (Soc. Anon.), v. S. Teresa 0.
Bietenholz F., c. Oporto 19.
Bricarello dott. Guido, v. Bogino 15 *bis*.

Scienze (*Apparecchi per le*).

Allemano G. succ., galleria Subalpina.
Ambrosio (Soc. Anon.), v. S. Teresa 0.
Bardelli Felice e C., v. Roma 18.
Cerruti Teresa ved., v. Accad. Albert. 38.
Cucco C. (Ditta di Mussetto Franc.), via Valperga Caluso 27.
Fogliacco Gio., v. dei Mille 6.
GABANNA GIUSEPPE, v. Massena 70.

JANETTI PIETRO
Via S. Massimo ang. Piazza Cavour, Telef. 23-40
Bilance di precisione - Centrifughe a mano e a corrente elettrica,
Microtomi - Microscopi - Macchine elettro-medicali.

Massarotti e Bianco, v. Carlo Alb. 21-23.
Mussetto Franc. succ. a Cucco Carlo, via Valperga Caluso 27.
Officina S. Giorgio, Straneo e Incisa *propr.*, v. Valp. Caluso ang. v. Esposizione 2.
Pellegrino Bernardo, v. S. Massimo 31.
Simoni G., v. Roma 13.
Vigliani, v. Lagrange 25.
Zambelli cav. And. Cesare, c. Raffaello 20.

Ottica (*Istrumenti di*).

Allemano G. succ., gall. Subalpina.
Ambrosio (Soc. Anon.), v. S. Teresa 0.
Bardelli Felice e C., via Roma 18.
Bardelli Luigi, p. Carlo Felice rimp. al 16 e v. Venti Sett. 6.
Berry cav. A., v. Roma 1.
Bombara Gio., p. Vitt. Em. I, 1.
Casalotto A., v. Garibaldi acc. al 23.
Cerato G., p. S. Carlo rimp. al 2.
Chiesa-Garrone, p. S. Carlo 1.
Cortese G., v. Garibaldi 24.
Creusard Alberto, v. Garibaldi 41.
De Bernardi Augusto, v. Roma 42.
Depaoli G., v. S. Teresa 18.
Emporio Oculistico (Berry), v. Roma 13.
Gerbola Carlo, v. Venti Sett. 78, p. 1.
Instituto Rota, via Lagrange 40-42 e p. Carlo Felice 7-9.
JANETTI PIETRO, v. S. Massimo ang. p. Cavour, telef. 23-40.
Lucco Luigi, p. B. V. degli Angeli 2.
Magnetti Mario, *neg.* v. Roma 45, *abitazione* v. Sacchi 34.
Marchesa A., p. S. Carlo 11.
Massarotti e Bianco, v. Carlo Alberto 21-23.
Minetti L., p. S. Carlo rimp. al 10.
Mossello Cat.na ved. Paglieri, p. Statuto 4.

Orsi A. (succ. di Orsi frat. e sor.), v. Po 3.
Paglieri ved., p. Statuto 6.
Piovano Gio., p. Castello rimp. 22.
Rissone Ant., v. Nizza rimp. al 3.
Truffa Mich., succ. Cane Vinc., v. Roma 13.
Vigliani P., v. Lagrange 25.

Fonografi, Zonofoni, Cilindri, Dischi.

Bardelli Felice e C., via Roma 18.
Berry A., v. Roma 1.
Bertozzo Gius., v. Lagrange 13.
Faravelli Gius., v. Basilica 4.
Manfredi Carlo (Ditta), v. Finanze 3-5.
Mestrallet Luigi (Ditta), p. Carlo Felice 8.
Mola cav. Gius., v. Nizza 82.
Mondo D. (Ditta), v. Ospedale 5.
Phonograph Company, Türkheimer M., *rappres.* Sclavo Lor., c. Vitt. Em. II, 68.
Reale Annibale, v. Po 10.
Società Fonografica Ital., Derossi Vittorio *agente*, v. Carlo Alberto 24, *succ.* piazza Lagrange 2, *fabbr.* v. Donizetti 9.
Soresi Antonini e C., v. Arcivescovado 6.
Vitrotto P. e C., v. Venti Sett. 40.
Zamperoni G., p. Castello 25.

Attrezzisti e Macch. teatrali.

Olivero Ant., p. Castello (Teatro Regio).
Olivero Egisto, v. Silvio Pellico 22.

Macine per Molini e Pietre da affilare.

Al Cancello di Ferro, v. Pal. Città 14.
Barale Andrea, c. Ponte Mosca 4.
CAUDANO G. e C., p. Carlo Felice 8-10.
FOA Ing. S. MICHELE, c. Oporto 31*bis*, telef. intercom. 43-91.
LATTUADA V., v. Montemagno 17 (barriera Casale).
Remondini O., v. Monti 22.
Società Italiana Macine già Blanc. v. Madama Cristina 112.
Vivaldi Bart. succ. a Tarditi, v. Garibaldi 5.

Recipienti di latta.

Motta Gius., v. Alessandria 15.
Porino Alb., v. Ormea 124.
Società Anon. Torinese per la lavorazione della latta, v. Coazze, barr. Francia.
Unione Arti Grafiche su metalli già De Paolini, Matossi e C., c. Brescia 9 e 11.

Recipienti inesplodibili.

Fabbrica Italiana Recipienti inesplodibili, *stabil.* viale Stupinigi 802.
ZINI e Frat. FISCHER, v. Lagrange 2.

Acciai.

Soc. Anon. Elettrometallurgica ed Acciaierie Elettriche - PAUL GIROD
UGINE (SAVOIA)
Capitali 9.000.000 versati
Acciaj per costruzioni meccaniche e per automobili - Acciaj per attrezzi
AGENTE per L'ITALIA
L. F. COURTIAL VIA DONATI, 5. Telef. 44-93.

Mario Nobili Via Magenta, 48
Rappresentan. della
Bergische Stahl-Industrie-Gesellsch.
DI REMSCHEID
Acciai fusi al crogiuolo per utensili - Getti in acciaio fuso e ghisa malleabile, ecc. Pezzi fucinati d'ogni dimensione, greggi e sgrossati di tornio - Acciai Martin Siemens in barre.
Specialità per altissimi coefficienti.

Fonderie d'Acciaio.

Acciaierie di Kreffeld, Losano Giacomo, *agente*, v. Amedeo Avogadro 18.
Acciaierie e Fonderie Piemontesi, v. Avigliana 33, *stab.* v. Belmonte (barr. Milano).
Forni elettrici Stassano (Soc. Anon.), via Circonvallaz. 108 (barr. Maddalene).

Industrie Metallurgiche Torino
Stabilimento in Valdocco
ACCIAIO al CONVERTITORE e MARTIN. PEZZI per AUTOMOBILI e FERROVIE, ecc. Vedi annunzio spec. a pag. 49

PEYROT e ROSSIGNOLI
30 - Via Sacchi - 30
Grafiti - Crogiuoli - Spazzole di acciaio
Mattoni e terre refrattari
Utensili vari per fonderia

Società Anon. FONDERIE POCCARDI
TORINO - Via Cervino, 60-68
GETTI IN ACCIAIO AL CONVERTITORE
Sistema brevettato Moniotte

Officine saldature autogene.

Ballo Alberto, v. Buniva 24.

Ing. Michele S. Foa STUDIO TECNICO Corso Oporto, 31 *bis* TORINO
Telefono intercom.: 43-91 - Telegrammi: Ing. FOA - Torino
A. B. C. CODE 5th EDITION

HESS, BONAMICO e C. Ingg., studio. *Saldatura per la ghisa «Castolin» Brevetto Wassermann*, v. Montecuccoli 2.

Getti in acciaio fuso.

Baravalle ing. Edoardo, v. Cavour 20.
Cesano E. e C., v. S. Anselmo 1.
HESS, BONAMICO e C. Ing. studio, *acciaio fuso e rapid*, v. Montecuccoli 2.

Industrie Metallurgiche Torino
Stabilimento in Valdocco
Fonderie per getti in acciaio fuso per Automobili, Ferrovie, ecc. — Vedi annunzio speciale a pag. 49.

Müller Franc., c. Vinzaglio 24.
Remy Roland, c. Oporto 21.

Società Anon. FONDERIE POCCARDI
TORINO - Via Cervino, 60-68
Getti in acciaio per Automobili, per ruote di carrelli, ecc. - Forniture Ferroviarie

Acciaio fuso per utensili.

Camino A. e Comp., v. Bezzecca 10.
De Dominicis E., v. dei Mille 23.
EMPORIO MECANURGICO ITALIANO, v. Venti Settembre 12.
FABBRICHE ITALIANE DI LIME ED UTENSILI, cascine Vica presso Rivoli, *agente* Sartirana Enrico, via Princ. Tommaso 3.
Foa Filippo, v. Maria Vitt. 25.
Rubbier Paolo (Laurenti frat. *rappres.*), v. Savigliano 54.

Industrie Metallurgiche Torino
Stabilimento in Valdocco
GETTI IN ACCIAIO FUSO per Automobili, Ferrovie, ecc. - Vedi annunzio speciale a pag. 49

LANDINI GIUSEPPE, v. Sacchi 36.

Levi Giuseppe e C.
Via Madama Cristina, 111 - Telef. 25-32.
Grande Deposito di ACCIAIO FUSO INGLESE in verghe, lamiera e fili.
ACCIAIO S. M. in verghe ed in bilette liscie.
Attrezzi per Miniere.

Martina Gio., v. Quattro Marzo 1 e piazza S. Giovanni.
Miniggio C. e C., v. Catania 38.
Perotti Angelo, v. S. Franc. da Paola 21.
Sinigaglia S. e C., v. Andrea Doria 8.

Alpaca e Pacfong.

Beltramo G. e G. Gaude, v. Galvani 3.
Crosasso Giuliano, v. Roma 35.
FRATELLI NASI (Ditta) di FERDINANDO ZANOLETTI, v. Arsenale 31. Vedi *Annunzi spec.*, pagg. 1, 2, 3, 4.
Giletta Carlo, c. Reg. Margherita 156.
Terrini G. B., v. Fabro 14.

Nichel in lastre, fili e cubetti.

FRATELLI NASI (Ditta) di FERDINANDO ZANOLETTI, v. Arsenale 31. Vedi *Annunzi spec.*, pagg. 1, 2, 3, 4.

Compressori d'aria e di gas.

BERTOGLIO ITALO ing., via Carlo Alberto 34. Vedi *Annunzi spec.*, pag. 12.
FOA Ing. S. MICHELE, c. Oporto 31 *bis*. telef. intercom. 43-91.

MOTOFRIGOR
Società Anonima
per Frigorigeni e Motori
TORINO - Via Verolengo - TORINO
Compressori d'aria e di gaz per tutte le industrie.
Motori a scoppio - Frigorigeni.

SCHÜTTE ALFRED H., v. Alfieri 4.

Platinai.

Carello Celeste, v. Ospedale 9.
Martini Ant., v. Cernaia 25.
Mazzetti Franc., v. Venti Sett. 67, *fabbrica* v. Pisa 15.

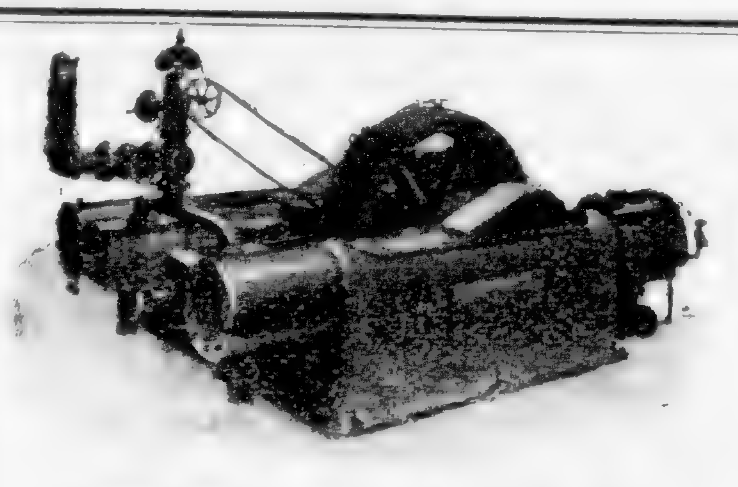

Compressore a vapore - Tipo X

COMPRESSORI D'ARIA
DI TUTTE LE DIMENSIONI — PER TUTTE LE APPLICAZIONI
DELLA
INGERSOLL RAND Co.
IMPIANTI AD ARIA COMPRESSA
PER
Miniere — Cave
Gallerie — Officine — Fonderie
Elevazioni di liquidi
Fondazioni Pneumatiche — Sondaggi
MILANO Foro Bonaparte, 35
Ing. NICOLA ROMEO & C.
Offic.: CORSO SEMPIONE, 85 D — Telef. 52-95.
Telefono 28-61
Telegr: Ingersoran

Utensili per la lavorazione del legno, metalli e per Arti e Mestieri.

SOCIETA' ANONIMA DEGLI STABILIMENTI
PH. BONVILLAIN & E. RONCERAY - PARIGI
Capitale 1.200.000 Frs.
Macchine Utensili di precisione per la lavoraz. del legno e metalli
Impianti completi pneumatici - Compressori
Martelli ad aria compressa Perforatrici
Acciaio della Casa Thos Firth & Sons Ltd, Sheffield
Gerente per l'Italia: Ing. A. CHAZELLE - Via Sacchi 22 e 24
Telegrammi: Bonvillain, Torino - Telefono 32-57

Borelli frat. (Ditta), v. Nizza 23 (cortile).
Borelli e Schenone, v. Mad. Cristina 64 *bis*.
Cerutti Gio., v. S. Giulia acc. al 57.
Copperi e C., v. Princ. Tommaso 4.
FABBRICHE ITALIANE DI LIME ED UTENSILI, cascine Vica presso Rivoli, Sartirana Enrico, *agente*, via Princ. Tommaso 3.
Goffi Eug. fu Gius., v. S. Teresa rimpetto al 19 e Genova 21.
Kuhbier Paolo, v. Savigliano 56.
LAVINI e RAMPONE, c. Vitt. Em. 73 ang. c. Re Umberto.
Martinetti G., v. Bra 4.
Mondino Eug., v. Garibaldi 13.
Muzio Ettore, v. Roma 33.
OFFICINE MECCANICHE MICHELE ANSALDI (Barr. Stupinigi).
Pera Augusto, p. Statuto 9.
Rava ing. e Pelozzi, v. Sacchi 28 *bis*.
Rava Silvio, c. Reg. Margherita 163.
Regis e Frattini, v. Lagrange 41.
Rocchietti Felice, v. Goffredo Mameli 2.
Roggeri T., v. Bertola 33.
Rua Carlo e Comp. già Bertet, v. Roma 42, telef. 39-47.
Savant G. B., Strada di Lanzo 42.
SCALA ADOLFO, già SCALA e PASTERIS, c. Re Umberto 7 e Oporto 15.
SCHÜTTE ALFRED H., v. Alfieri 4.
Seghesio Pietro, v. Bormida 5.
Segre ing. e Locati, c. R. Parco 32.
Soc. Commerc. Ital., Ducato Legnazzi e C. v. Ottavio Revel 21 e c. Siccardi 18.
Soc. Ital. per la cementazione e gli acciai speciali, v. del Ridotto 6.
Trifiletti M., v. Matteo Pescatore 3.

Metalli (*Grossisti*).

Algostino G. B., v. S. Maria 10.
Auxilia e Tealdi, v. Venti Sett. 43.
Cannone Carlo (rilev. Ditta G. Mazzola), v. Lagrange 17, *deposito* c. Raffaello 8.
Cesano E. e C., v. S. Anselmo 1.
Cigheri Luigi, *rappr.*, v. Bogino 17.
De Dominicis Ern., v. dei Mille 23.
Ferraris ing. Pietro *rappr.*, c. Oporto 35.
Ferrero Pietro e C., c. Oporto 1. Vedi *Annunzi speciali*, pagg. 6 e 7.
FRATELLI NASI (Ditta) di FERDINANDO ZANOLETTI, v. Arsenale 31. Vedi *Annunzi spec.*, pagg. 1, 2, 3, 4.
GOTTELAND FRANCESCO (Ditta), v. S. Secondo 69

Ing^ri Hess, Bonamico e C. *Via Montecuccoli, 2* ::
Rappr. Heddernheimer Kupfer-Werke, Wieland e C., ecc.
Rame, ottone, bronzo in tutte le forme

MARENGO PIETRO e C., v. Barolo 22 e Vanchiglia 15.
Mazzola G., v. Giotto 23 ang. v. Tiziano.
PENOTTI GIO. ☎, ✠, *studio tecnico, uffici, negozi e magazz.* v. Lagrange 22-24, v. Roma 37, *uff.* v. Ospedale 16 *bis* succ. a Moncalieri. V. *Annunzi spec.*, p. 25.
Rayneri e Comp., via Arsenale 39 angolo S. Quintino 3 e c. Reg. Margherita 168.
Remy ing. Roland, c. Oporto 21.
Soc. Nazionale Ferro, Metalli, Carboni Filiale di Torino, Marchese Giardina Federico di S. Ninfa, *agente generale*, v. Cibrario 48, *magazz.* v. S. Donato 71.

WEERTH ERICH Via Melchior Gioia, 11. RAPPRESENTANTE
"STELLA METALL G. m. b. H." - BADEN-BADEN - Metallo bianco
Chr. A. FISSMER - HOHENLIMBURG
Fili di rame e di ottone

Trapani pneumatici.

IMPIANTI AD ARIA COMPRESSA
PER
FONDERIE - OFFICINE MECCANICHE
LABORATORI DI PIETRE
Utensili Pneumatici Crown - Trapani - Martelli per chiodare, scalpellare, sbavare, ecc. - Pestelli per terra da fonderia - Argani Pneumatici.
COMPRESSORI D'ARIA
Materiale della INGERSOLL RAND CO.
Ing. NICOLA ROMEO & C. MILANO Foro Bonaparte, 35
Telefono 28-61 — Telegrammi: Ingersoran
Offic.: Corso Sempione, 85 D - Telef. 52-95.

Bronzisti ed Ottonai.

Bava Mario, v. Cibrario 47.
Bongiovanni Gio. (Ditta), v. Pr. Amedeo 29.
Bono A., v. S. Franc. da Paola 44.
Cellino Ernesto, v. Assietta 2.
FONDERIE-OFFICINE FREJUS, *Automobili « Diatto »*, v. Moncalieri 15, telef. 4-74.
Fonderie Asabbia (Società Anonima Internaz.) str. ant. di Rivoli 648.
Ionni Domen., c. S. Maurizio 15, *laboratorio* v. Denina 2.
Nava e Colombo, v. Saluzzo 20.
Negro Franc., v. S. Chiara 36.
Negro Pietro, v. S. Chiara 61.
PENOTTI GIO., ☎, ✠, *studio tecnico, uffici, negozi, magazz.* v. Lagrange 22-24, v. Roma 37, *uff.* v. Ospedale 16 *bis*, succ. a Moncalieri. V. *Annunzi spec.*, p. 25.

Società Anon. FONDERIE POCCARDI
TORINO - Via Cervino, 60-68
Getti ottone, bronzo, bronzo fosforoso, alluminio, metalli antifrizione, ecc.

Stefani Enea, v. Ormea acc. al 32.
Tarini Flaminio, v. Cernaia 22.
Testori Giuliano, v. Baretti 30 *ter*.
Testori Gius. e figli, v. Silvio Pellico 14.

Bolloni e Viti (*Fabbricanti*).

Barge Lor., str. Moncalieri (Pilonetto).
Bucciotti e Cominetti, v. Garibaldi 31 e Stampatori 2.
Caglieris e Caudano, v. Deposito 11.
Casassa Gio. fu Gius., c. Raffaello 13.
Chiavazza e Ghione, v. Don Bosco 13.

FABBRICHE RIUNITE WAY-ASSAUTO
Società Anonima - Capitale L. 2.000.000
Sede via Artisti, 19 e 21 — Stabilimenti ASTI-TORINO

Fruttero Ant. e C., v. Lanzo 40-42.
Gioelli Alb., v. Saluzzo 31.
Michela Bern., v. Ilarione Petiti 2.
Milano e Ferruglio, v. Giotto 47.
Negro frat., v. Carmine 22.
Papino Giacomo, v. Canova 40.
Testori Pietro, v. S. Chiara 50.
Vallero Ant., v. Scuole 8.

Viti cilindriche (*Fabbricanti*).

Bigliani, Volpato e Sartoris, v. Colombo 45.
FABBRICHE ITALIANE DI LIME ED UTENSILI, Cascine Vica presso Rivoli, *agente* Sartirana Enrico, via Princ. Tommaso 3.
Milano e Ferruglio, v. Giotto 47.

Macchine.
(*Cesoie e Punzonatrici*).

Società Anonima FONDERIE POCCARDI
TORINO - Via Cervino, 60-68
CESOJE E PUNZONATRICI
Sistema brevettato "A. Fernet"

Fonderie Artistiche.

Betta Corrado, v. Balbo 33 *bis* e Vanchiglia 38 *bis*.
Fonderie-Officine Frejus, Automobili Diatto, v. Moncalieri 15.
Fumagalli e Amerio, c. Valdocco 3.
Menzio Amilcare, v. Parma 6.

Società Anon. FONDERIE POCCARDI
TORINO - Via Cervino, 60-68
Fusioni a cera persa di qualsiasi statua, gruppo, targa, ecc. - Modelli, disegni

Pozzi Mario, v. Po 4.
Sperati cav. Emilio, str. R. Parco 36.

Fonderie.

Acciaierie e Fonderie Piemontesi, sede provvisoria v. Belmonte (barr. Milano).
Algostino G. B., v. S. Maria 10.
Arduino fratelli, fuori barr. d'Orbassano strada di Circonvallazione.
Asabbia (Soc. Anon.), str. ant. di Rivoli 648
Badella Gio., v. Pallamaglio 19.
Ballada e C., v. Verona 8.
Boella Vittorio, v. Montebello 27.
Campanella ing. Carlo, v. S. Secondo 43.
Canonico E., p. Saluzzo 4.
Cignetti Gio., v. S. Ottavio 11.
Costa e Ronco, v. Bava 52.
Courtial cav. Aug., v. Fréjus 11.
FONDERIE-OFFICINE FREJUS, *Automobili « Diatto »*, v. Mancalieri 15, telef. 4-74.

Fonderie Subalpine Società Anonima
Via Bologna, 67-85. Vedi annunz. spec. pag. 10.

Fonderie Poccardi (Soc. An.), c. Princ. Oddone ang. v. Cervino e Cottolengo 80.
Gaia Garrone e C., v. Cuneo 11-15.
Gallo Claudio, v. S. Pietro in Vincoli 15.
Giachero Ferdin., v. Morosini 81-83 e Amerigo Vespucci 18.
Giachero e Delponte, v. Giac. Collegno 40.
Goria Ant., v. Cottolengo 2.

Industrie Metallurgiche Torino
Stabilimento Barriera S. Paolo
GHISA MALLEABILE Vedi annunzio speciale a pag. 49

Liprandi Gius., c. S. Maurizio 27.
Liprandi Gius., di Gius., v. Tarino 13.
Martina G. e figli, *officina* v. Buniva 23, *fonderia* al 28, *deposito macchine* corso Reg. Margherita 50.
Mazzola Gius., v. Giotto 23 ang. v. Tiziano.
Mo Ant., v. Barbaroux 12.
MONNET Ing. e CARAMELLI, v. Venti Settembre 11.
Officine e Fonderie Torinesi (già Carrera e C. e Schlaepfer e C.), v. Circonvallazione 7 (barr. di Lanzo).

PENOTTI GIO., ☎, ✠, *studio tecnico, uffici, negozi, magazz.* v. Lagrange 22-24, v. Roma 37, *off.* v. Ospedale 16 *bis*, succ. a Moncalieri. V. *Annunzi spec.*, p. 25.
Peroni Enrico, v. Aosta 20.
Piana Gio. (Ditta di Gugl. Piana), via Carmine 26.
Prandel Gius. p. Carlo Em. II, 1
Prato Felice, v. S. Giulia 21.
Provana frat., c. Reg. Margherita 151.
Raveri Gius., v. Cottolengo 55.

C. e G. F.lli RICHETTA Ditta di CLEMENTE RICHETTA
Via Montebello, 21 e Corso S. Maurizio, 12
SPECIALITÀ ARTICOLI
per Fabbricanti Letti e Mobili in ferro in genere.

Riva e Scalenghe, v. Arcivescovado 3.
Rossi Marcellina (Ditta di Rossi Carlo), v. Porro 9.
Sacerdote Claudio, c. S. Maurizio 71.
Schönenberger ing. G., v. Bologna 56.

Società Anonima FONDERIE POCCARDI
TORINO - Via Cervino, 60-68
GETTI IN GHISA MALLEABILE
per Biciclette, per Chincaglierie, ecc.

Société Anonyme Internationale des Fonderies Asabbia, str. ant. Rivoli 648.
Società Ferriere Piemontesi già Vandel e C., v. Livorno 60 e Udine 54.
Società Fonderie riunite già Mamoli Gius., Lanfranchini F., *agente*, v. Garibaldi 9.
Società Industrie Metallurgiche, riparto fond. in ghisa malleabile, prolung. via Princ. d'Acaja 41 (barr. S. Paolo).
Società Misuratori ed Applicazioni Gas e Acqua, v. Vittoria 27 (Borgo Vittoria).
STABILIMENTO METALLURGICO *ERGON*, presso v. Bologna (barriera delle Maddalene).
Tabarini Gaspare, v. Pio Quinto acc. al 28 e Ormea 6.
Testori Giuliano, v. Baretti 30 *bis*.
Valentino Gio., c. Raffaello 10.
Vercelli e C., v. Santorre Santarosa 17.

Impianti completi di fonderie.

SOCIETÀ ANONIMA DEGLI STABILIMENTI
Ph. Bonvillain & E. Ronceray - Parigi
Capitale 1.200.000 Frs.
Impianti Completi di Fonderie
Macchine da formare universali idrauliche e a mano
Impianti pneumatici - Atelier di dimostrazione
Gerente per l'Italia: Ing. A. CHAZELLE - Via Sacchi 22 e 24
Telegrammi: Bonvillain, Torino - Telefono 32-57

Macchine per fonderie.

SCHÜTTE ALFRED. H., v. Alfieri 4.
Studio d'Ingegneria Industr., U. Saponaro, via Nizza 143.

Saldature Ossi-Acetileniche.

Ballo Alberto, v. Buniva 24.

Ferramenta.

Grossisti.

Alciati Cristina ved., v. S. Donato 4.
Berardi, Ughetto, Costa e C., v. S. Teresa 15.
Bertetti Stefano (procur. della Ditta Barel di Sant'Albano conte Ed.), v. Milano 16.
Betta G. B. e C. (Ditta di Betta Giacin., Patrito Annib., Fassiano Gius.), v. Basilica 5
BONGIOANNI F. e C., v. Saluzzo 20.
Cartotto Achille, c. Vitt. Em. 76.
Cesano E. e C., v. S. Anselmo 1.
Ferriere Piemontesi già Vandel e C., via Livorno 116 e Udine 292.
Fontana Bartol. (Ditta), v. Genova 14.
Fornara Gio. e C. (Soc. An.), v. Garibaldi 43.
Gindro Lor., c. Ponte Mosca 1 e Borgo Dora 1.
Giraudi frat., v. Torquato Tasso 1.
Goffi Eug. fu Gius., v. S. Teresa rimp. al 19 e v. Genova 21.
GOTTELAND FRANCESCO (Ditta), v. S. Secondo 69.

Industrie Metallurgiche Torino
Stabilimento Barriera di Milano
FERRAMENTA PER FERROVIE, R. MARINA e ARSENALI. — Vedi annunzio speciale a pag. 49.

MARENGO PIETRO e C., v. Barolo 22 e Vanchiglia 15.
Mincotto Doro e C., v. Milano 20.
Nasi frat. (ditta di Zanoletti Ferdin.), v. Arsenale 31.
Nicola Edoardo succ. Ribba, v. Giannone 4.
Oddone Edoardo, succ. a Cantara Alberto, v. Mazzini 2.
Pera Augusto, p. Statuto 9.
Pereno Gius., *uff.* v. Alfieri 2, *abit.* via Bava 8.
Presbitero M. e C., v. Chisone 3.
Rayneri e C., via Arsenale 39 ang. via S. Quintino 3 e c. Reg. Margherita 168
Regis e Frattini, v. Lagrange 41.
Remy Roland ing. (succ.), c. Oporto 21.
Reta Guido, c. Vitt. Em. II, 67.
Riccomagno A. e L., v. Bogino 33.
Richiardi Felice, v. Nizza 125, *fabbr.* via Ilarione Petiti 11.
Roncati, Fioretta e C., via Quattro Marzo 1 e 3.
Rua Carlo e Comp. già Bertet, v. Roma 42 telef. 39-47.
Savio Gius., v. Po 38.
Savio Luigi, c. Oporto 25, *stab.* Chiusa S. Michele.
STABILIMENTO METALLURGICO *ERGON* (barriera delle Maddalene presso v. Bologna.
Termignon M., succ. Lachenal e C., via Massena 11-15 e c. Duca di Genova 11.

Negozianti.

Amato Jalla Tron e C., v. Sacchi 21.
Barale Andrea, c. Ponte Mosca 4.
Barberis e Raiteri, v. Perugia angolo c. Palermo.
Bertot Carlo, v. Cottolengo 2
Bollero e Drovetti, v. Saluzzo 1.
Bongioanni F. e C., v. Berthollet 4 e v. Saluzzo 20.
Bosisio Gregorio, v. Garibaldi 33 e v. Palazzo di Città 13.
Bourlot Ant., v. S. Secondo 12.
Brussino Gius., c. Ponte Mosca 3.
Calcagno cav. Virginio, v. Mad. Cristina 11.
Carena Ernesto, v. Mad. Cristina 60.
Cellino Ernesto, v. Assietta 2.
Cerruti Pietro, v. Berthollet 5.
Chiapasco Vitt., v. Nizza 107.
Conti Alberto, v. S. Tommaso 6. Vedi *Annunzi speciali*, pag. 39.
Cornaglia e Goitre v. Corte d'Appello 11.
Corrado e Taverna, v. S. Teresa 2.
COURTIAL PAUL, v. Madama Crist. 26.
Crosetto Margh., v. Cottolengo rimp. all'1.
Demaria Gio., v. Cottolengo 7.
Destefanis Franc. (Ditta), p. Em. Filib. 1.
Farina M. ved. e figli, v. S. Donato 41.
Ferri frat., c. Valentino 2.
Fiore Giuseppina, v. Mazzini 27.
Franco e Carena, v. Carlo Alberto 42-44.
Gallia Augusto, v. Torquato Tasso 11.
Gallina Natale, v. Milano 12.
Ghione Gius., p. Statuto 12.
Gianolio Pietro, v. Nizza 77.
Giletti Alfredo, c. Duca di Genova 9.
Gillardi Emilio, v. Cottolengo 3 e corso Reg. Margherita 134.
Girardi Luigi, v. Finanze 7.
Gualco Secondina, v. S. Giulia 25.
Monetti Paolina e figlia, acc. al 21 v. Mazzini
Morino Pietro, v. S. Simone 2.
Orso Carlo, p. S. Carlo 10.
Penasso coniugi, v. Po 42.
Pocchiola Maddalena, v. Gioberti 29.
Poesio Gius., c. Princ. Oddone 19.
Quirico Franc., v. Cottolengo 3.
Quirico Gio., v. Lanino 10.
Ribero Giacomo, v. Nizza 51.
Rigaldo G. B. e C., succ. Bongiovanni, c. Emilia 11.
Rocchietti G. B., v. Lanino 5.
Rua Carlo e Comp. già Bertet, v. Roma 42, telef. 39-47.
Savio Gius., v. Po 38.
Savio Luigi, c. Oporto 25.
...roppiana Natale e figli, v. Milano 1.
...stori Pietro, v. S. Chiara 50.
...ifiletti M., v. Matteo Pescatore 3.
...rca Gius., v. Monferrato 16.
...rsino Aless., p. Em. Filib. 1 e v. Milano 3.
...nolini Vitt., p. S. Giulia 1.
...ppa Romano, v. Cottolengo rimp. all'1.

Macchine utensili per ferriere.

Ing. Michele S. Foa STUDIO TECNICO Corso Oporto, 31 *bis* TORINO
Telefono intercom.: 43-91 - Telegrammi: Ing. FOA - Torino
A. B. C. CODE 5th EDITION

Raffinerie Metalli.

Serra Guglielmo, str. dell'Ospedale Amedeo di Savoia 10 (Borgo Ceronda).

Ferramenta, metalli e rottami.

Negozianti.

Biancotti Edoardo, v. Lanzo 46.
Casassa G. B., v. Nizza 77 e Michelangelo 2.
Cravetto G.io, v. Cigna 4.
Giroldo Vitt., v. Campana 21.
Gualco S., v. S. Giulia 25.
Martini Emilio, v. Giulio 27.
Pignone G. B. e C. (Ditta di Pignone G. B.), v. Argentero 5.
Serra Guglielmo, str. Ospedale Amedeo di Savoia (borgo Ceronda).

Imbottiture.

Industrie Metallurgiche Torino
Stabilimento Barriera di Milano
LAMIERE. - TELAI PER AUTOMOBILI e parti diverse. — Vedi annunzio speciale a pag. 49.

Incartatori in metalli.

Barosso G., c. Reg. Margherita 158.
Bertero Paolo, v. Giotto 17.
Bono Tommaso, v. Aosta.

Chiavi per dadi.

PAUL COURTIAL Via Madama Cristina, 26 Telefono 19-88
CHIAVI PER DADI
Vedi Annunzio speciale a pag. 23.

Chiodi.

Fabbricanti.

Bucciotti e Cominetti, v. Garibaldi 31 e Stampatori 2.
Casassa Gio., v. Nizza 77 e Michelangelo 2.
Fabbriche riunite Way Assauto (Soc. An.), v. Artisti 21.
Tepatti Pietro, c. Reg. Margherita 160.

Negozianti.

Gallia Augusto, v. Torquato Tasso 11.
Gallina Natale, v. Milano 12.
Gianolio Pietro, v. Nizza 77.
Noli Pietro, v. Lagrange 8.
Rua Carlo e Comp. già Bertet, v. Roma 42, telef. 39-47.
Valle Carlo, v. Cavour 5.

Chiodi speciali per gasisti.

FRATELLI NASI (Ditta) DI FERDINANDO ZANOLETTI, v. Arsenale 31. Vedi *Annunzi spec.*, pagg. 1, 2, 3, 4..

Materiale fisso e mobile per Strade Ferrate, Tranvie rotabili e trazioni in genere.

ING. EDOARDO BARAVALLE
TORINO - Via Cavour, 20
LOCOMOTIVE - VETTURE - VAGONI
ROTAIE - ASSI e CERCHIONI
MATERIALI per FERROVIE, TRANVIE
Getti in acciaio colato - Pezzi stampati di qualunque forma - Macchine industriali - Griglie per focolari

Bassi dottor Vincenzo, v. Alfieri 24.
Cavalli cav. Angelo, c. Oporto 41.

Ing. ITALO BERTOGLIO Via Carlo Alberto, 34 TORINO
Caldaie a tubi di acqua — Rappr. A. Borsig - Berlino
Casa Fondata nel 1837 — Operai: 1400
Vedi Annunzio speciale a pag. 12

Comitato promotore di filovie, ingg. Silvano, Gola e C., c. Re Umberto 8.
Compagnia Italiana Westinghouse dei Freni, c. Oporto 41, *officine* v. Princ. d'Acaja 60.
Courtial cav. Aug., v. Fréjus 11 (Foro Boario).
De Dominicis Ernesto, v. dei Mille 23.
Decimo cav. Vitt., Fasola Vitt. e Roberti, *stabil.* v. Circonvall. 554 (Foro Boario).
Diatto (officine già frat. Diatto), (Soc. An.), v. Moncalieri 8-10 e barr. di Orbassano.
Fabbrica Italiana Cuscinetti a sfere « Fics », v. Malgrà 4.
Fabbrica Molle ed Accessori per rotabili, v. Mondovì 21.

Ing. Michele S. Foa STUDIO TECNICO Corso Oporto, 31 *bis* TORINO
Telefono intercom.: 43-91 - Telegrammi: Ing. FOA - Torino
A. B. C. CODE 5th EDITION

FONDERIE-OFFICINE FREJUS, *Automobili « Diatto »*, via Moncalieri 15, telef. 4-74.
FONDERIE SUBALPINE (Soc. An.), v. Bologna 67-85. V. *Annunzi spec.*, p. 10.
GILARDINI GIOVANNI (Soc. An.), c. Ponte Mosca 18.

Ing. V. Marzocchi e C. Via Donati, 5 Telef. 44-93
Agenti generali per l'Italia della Casa Gg. NOELL e Co., (Würzburg).
Costruzioni metalliche, ponti, tettoie, piattaforme girevoli, ecc.

Müller Franc., c. Vinzaglio 24.
Nota Vittorio, v. Plana 11.
OFFICINE MECCANICHE MICHELE ANSALDI, barr. Stupinigi.

Ing. POLLONE IGNAZIO Via Maria Vittoria, 27 Telefono 14-22
Materiale per ferrovie portatili e fisse
Rappresentante Società Anonime
ORENSTEIN e KOPPEL, Arthur KOPPEL

REMY ROLAND Ing., succ. c. Oporto 21.
Ruotificio Italiano (Soc. An.), v. Vocchieri ang. v. Vitt. Ferrero.
Silvano Emilio, c. Re Umberto 8.
SINIGAGLIA S. e C., v. Andrea Doria 8.

Società Nazionale delle OFFICINE DI SAVIGLIANO
DIREZIONE: Via Venti Settembre, 40 - TORINO
Vedi *Annunzio speciale* a pagina 31.

Ferrovie portatili.

AGUDIO Ing. PAOLO, *rappres.* Ditta Valente (Milano), v. Davide Bertolotti 7, telef. 43-50.
Courtial Giulio, v. Bellezia 7.

Società Nazionale delle Officine di Savigliano
DIREZIONE: Via Venti Settembre, 40 - TORINO
Vedi *Annunzio speciale* a pagina 31.

HESS, BONAMICO e C. Ingg., Studio, *ferrovie da campo, elettr. e funic.*, via Montecuccoli 2.
MARZOCCHI Ing. V. e C., *binari e vagonetti*, v. Donati 5, tel. 44-93.
RIGNON OSCAR (Ditta), v. Avigliana 26-28-30. Vedi *Annunzi spec.*, pag. 33.

Cuscinetti a sfere.

Officine di Villar Perosa
34, via Marochetti - Telefono 42-83.

Fabbricanti molle ed accessori per rotabili.

FONDERIE OFFICINE FREJUS, *Automobili « Diatto »*, via Moncalieri 15, telef. 4-74.
SOCIETÀ ANONIMA A. REJNA, p. Bodoni e v. Carlo Alb. 33.

Paranchi e martinetti.

CIGALA, BARBERIS e RUVA Ingg., v. Bellini 3.
FOA Ing. S. MICHELE, c. Oporto 31 *bis*.

Ing. Nicola Romeo e C.
MILANO - Foro Bonaparte, 35
Telefono 28-61. *Telegrammi:* Ingersoran
Officina: Corso Sempione, 85 D - *Telef.* 52-95
PEZZI SPECIALI DI BINARI
SCAMBI - AGHI - CUORI
RUOTE — ASSI — MOLLE

Acciai speciali Hadfield
PER LAVORI FORTI E VELOCI
per pezzi speciali di binari
MASCELLE DI SPACCAPIETRE
della Casa
Hadfield's Steel Foundry Co.
di SHEFFIELD (Inghilterra).

Apparecchi per sollevamento e trasporto pesi.

CIGALA, BARBERIS e RUVA Ingg., v. Bellini 3.
FOA Ing. S. MICHELE, c. Oporto 31 *bis*, telef. interc. 43-91.
MARZOCCHI Ing. V. e C., *Gru mobili e fisse, argani, binde e simili*, v. Donati 5, telef. 44-93.
SCALA ADOLFO, già SCALA e PASTERIS, c. Re Umberto 7 e Oporto 15, telef. 13-88.
SCHÜTTE ALFRED. H., v. Alfieri 4.

Gru scorrevoli ed Argani.

EMPORIO MECANURGICO ITALIANO, v. Venti Settembre 12.
FOA Ing. S. MICHELE, c. Oporto 31 *bis*, telef. interc. 43-91.
SCALA ADOLFO già SCALA e PASTERIS, c. Re Umberto 7 e Oporto 15, telef. 13-88.

Magli.

Soc. An. Fonderie Poccardi TORINO Via Cervino, 60-68
Basi per Magli in Ghisa speciale

Poutrelles in acciaio.

GOTTELAND FRANCESCO (Ditta), v. S. Secondo 69.

Miniere.

Vedi nella rubrica Istituzioni e Soc. Commerciali i componenti le *Amministrazioni*.

Monteponi (Soc. delle Miniere), v. Alfieri 15.
Miniere d'Oro (Società delle), Nasi di Cossombrato bar. G. A., v. Mazzini 38.
Miniere Valle Gesso, di Geaglio Attilio e C., v. Pietro Micca 15.
Sclopis e C., v. Aosta 29-31.
Società Anonima delle Miniere di Bacu-Abis Sardegna, v. Alfieri 15.

Oggetti casalinghi.

GUINZIO e ROSSI, succ. Ajmone e Quinzio (alluminio), v. Garibaldi 14.
Al Colosseo, Bocconi frat., v. Po 2.
Bastia Gabriele, c. Valentino 3.
Borgialli Emilia ved. Sogno, v. dei Fiori 34.
Bosio Gio., v. S. Quintino 25.
Bourlot Ant., v. S. Secondo 12.
Brambilla Gius., v. Priocca 26.
Caudano Gius. e C., v. Cavour ang. via Lagrange.
Cerruti Pietro, v. Berthollet 5.

Macchinario per miniere.

Ing. NICOLA ROMEO & C.
Telefono 28-61 — MILANO — 35 - Foro Bonaparte - 35 — Telegrammi Ingersoran
Officina: CORSO SEMPIONE, 85 D - Telef. 52-95.
Macchinario ad aria compressa
per Miniere - Cave - Gallerie.
ESCAVATORI — PERFORATRICI
(*Vedere Annunzi speciali, pag. 44-45*)
Macchinario della INGERSOLL RAND Co. - New-York.

Lavorazione delle rocce.

Ing. Nicola Romeo e C.
MILANO — Foro Bonaparte, 35
Telefono: 28-61. *Telegrammi:* Ingersoran
Officina: Corso Sempione, 85 D - *Telef.* 52-95.
Lavorazione delle rocce
...zione - Trasformazione - Utilizzazione

Martelli Perforatori - Perforatrici
Escavatrici ad aria compressa
Martelli pneumatici per lavorazione dei marmi
Lucidatrici - Bocciardatrici
Spaccapietre - Macinatori
Vedi Annunzi speciali a pagine 44-45.

SCHÜTTE ALFRED H., v. Alfieri 4.

Chiabert Ugo, v. Consolata 15, *fabbr.* corso Reg. Margherita 256.
Chiavassa coniugi, v. S. Secondo 38.
Destefanis Paola ved. Fiacchi, p. Em. Filib. lato ponente.
Drovetti Luigi, p. Em. Filiberto 14.
Fantone Anna, v. Berthollet 17.
Frache A., c. Vitt. Em. II ang. v. S. Secondo
Franco e Carena, v. Carlo Alberto 42-44.

SOCIETÀ ANONIMA
GAENSLER, BEDARIDA e C.
Strada di Circonvallazione - Torino - Barriera di Lanzo, 312 (Casa propria)
Fabbrica di Stoviglie e d'Oggetti casalinghi e d'Igiene, smaltati e zincati.
Vedi *Annunzio speciale*, pagina 35.

MAGAZZINO MODERNO Via Lagrange angolo via Cavour
Tutto l'occorrente per arredare la tavola e la cucina - Impianti e forniture complete stoviglie, rame, alluminio, ferro smaltato, ecc.

Monti G., succ. Morlach E., p. S. Carlo 5.
Mussio Ett., c. Vinzaglio 25.
Rua Carlo e C., v. Roma 42, telef. 39-47.
Sesia Carlo, v. Madama Cristina 22 e Garibaldi 45.
SIGISMUND CARLO e Figli, via Venti Settembre 44.

Mobili in legno e ferro per caffè e giardini.

Actis D. Luigi, v. S. Secondo 1.
Amor Giacinto, v. Cittadella 2-4.
Benedetto, v. Cernaia ang. v. Stampatori.
Binetti F. A., v. Ormea 29 e Orto Botanico 22
CAPELLO ANGELO, c. Re Umberto 32. Vedi *Annunzi spec.*, pag. 48.
Carbone Lor. e figlio, v. Ospedale 3.
Castiglione M. fu G. e figlio Domenico, c. Princ. Oddone 24.
Croce A., v. della Rocca 4.
DE-MARIA cav. GIUSEPPE, v. Rossini 10-12.
Fontana Franc., c. Palestro 3.
Martinelli Alberto, v. S. Massimo 42.
PORINO ANGELO, *fabbr.* c. Orbassano 24 (Crocetta), *depos.* c. Vitt. Em. II, 86.
Putato Gio., c. S. Maurizio 5.
RAMELLA LUIGI, v. Bava 33.
SOAVE cav. GIUSEPPE, via Urbano Rattazzi 3.
Varetto Luigi, v. della Consolata 5.

Carrozzelle in ferro.

Bruna Gius., v. S. Donato 67.
DE-MARIA cav. GIUSEPPE, v. Rossini 10-12.
PORINO ANGELO, *fabbr.*, c. Orbassano 24 (Crocetta), *depos.* c. Vitt. Em. II, 86.
Soave cav. Gius. (Ditta), v. Urb. Rattazzi 3.

Scale aeree e ponti per ristauri.

Golzio Pietro, p. Eman. Filiberto 14.
HESS, BONAMICO e C. Ingg., Studio, *scale pneumatiche per incendi*, v. Montecuccoli 2.
Recanzone frat., v. S. Domenico 19, *magazzino* v. Scuole 19.
Telefoni dello Stato, gall. Nazionale.
ZINI e frat. FISCHER, v. Lagrange 2.

Zincatura del ferro.

Negro Pietro, v. S. Chiara 61.
Società Lavorazione Zinco (Anon.) Morteo fratelli, già Rossi e Fenoglio, v. Bava 22.

Lamiere ferro zincato.

FRATELLI NASI (Ditta) di FERDINANDO ZANOLETTI, v. Arsenale 31. Vedi *Annuni spec.*, pag. 1, 2, 3, 4.

Lime e Raspe.

BERNOULLI E CABIBI, telef. 11-79, *esclusivisti delle lime americane Kearney e Foot*, p. Solferino 11.
Borione G., v. Cottolengo 30.
Camino A. e Comp., v. Bezzecca 10.
Candiani ing. Carlo, v. del Carmine 31.
Cappone Domen., v. Luigi Ornato 11.
FABBRICHE ITALIANE DI LIME ED UTENSILI, cascine Vica presso Rivoli, Sartirana Enrico *agente*, via Princ. Tommaso 3.
LANDINI GIUSEPPE, via Sacchi 36.
Laurenti Carlo (figli di), *fabbr.* v. Savigliano 58.
Levi Gius. e C., v. Mad. Cristina 111 e Monti 13 e 15.
Levi Isaia di Salvador, v. Goito 16, *dep.* v. Artisti 3.
Martina Gio., v. Quattro Marzo 1.

Ing. V. Marzocchi e C. Via Donati, 5 Telef. 44-93
Rappresentanti generali della Casa PROUTAT, THOMERET Frères & CREUSVAUX - Arnay le Duc
Fabbrica di Lime, Raspe e utensili.

Miniggio C. e C., v. Catania 40.
Pellino Gio., v. Priocca 4.
Pipino Gio., str. Lucento 51.
Rava Silvio, c. Regina Margherita 16...
Rosso Raffaele e C., succ. Pizzotti e Bellone, v. Mad. Cristina 27. Vedi *Annunzi speciali*, pag. 19.
Savio Gius., v. Po 38., *abit.* v. Biamonti ...
Società Cooperativa Lavoranti in lime, fabbrica ed uff. v. Crottasse 20 (R. Parco)

Ghise greggie.

Pertica Angelo, v. Ospedale 20.
Roechling frat., v. Savigliano 1.

Fonderie ghise.

Liprandi Gius., v. Vicenza 26.
Marengo G. e C., v. Reggio 6.

Società Anonima FONDERIE POCCARDI
TORINO - Via Cervino, 60-68
GETTI IN GHISA DI QUALSIASI TONNELLAGGIO E PESO

G. e G. F.lli RICHETTA Ditta di CLEMENTE RICHETTA
Via Montebello, 21 e Corso S. Maurizio, 12
Articoli in Ghisa per Capi Mastri, Fabbri Ferrai e in genere
Specialità in getti per letti e inferriate.

Ghise lavorate.

AGENZIA VENDITA PRODOTTI FONDERIE
per conto esclusivo delle Produttrici.
GRANDE ASSORTIMENTO ARTICOLI
ghisa greggia-catramata-smaltata per edilizia, industria, agricoltura, riscaldamento, ecc.
Pomoli e guernizioni per letti, passanteria, tubi, vasi, sifoni, vaschette, cassette STORN di scarico, ecc.
TORINO - Corso Valdocco, 3 - *Telef.* 19-89.

G. e G. F.lli RICHETTA Ditta di CLEMENTE RICHETTA
Via Montebello, 21 e Corso S. Maurizio, 12
ARTICOLI IN GHISA
per Capi-Mastri, Fabbri ferrai e in genere.

Società Anonima FONDERIE POCCARDI
TORINO - Via Cervino, 60-68
Lavorazione di qualsiasi getto in ghisa

Tubi in ghisa.

G. e G. F.lli RICHETTA Ditta di CLEMENTE RICHETTA
Via Montebello, 21 e Corso S. Maurizio, 12
Tubi in ghisa di qualunque dimens. per grondaie, Canne per lavandini e latrine, Vasi e Sifoni per cessi greggi e smalt. - Articoli affini.

Ghisa malleabile.

G. e G. F.lli RICHETTA Ditta di CLEMENTE RICHETTA
Via Montebello, 21 e Corso S. Maurizio, 12
Si accettano ordinazioni per fusioni di qualsiasi importanza, anche sopra modelli speciali ☛ Malleabilità garantita.

Getti in ghisa malleabile.

E. CESANO e C. Rappresentanti: ARNOLD HARDY e C
di Herstal-Lez-Liège
Getti in acciaio e ghisa malleabile.

Tele e reti metalliche.

ANTONIAZZI E. L., v. Venti Sett. 11 ang. c. Oporto telef. 22-59, *stabilimento* Millefonti, telef. 35-13.
Cavaglià Gius., v. S. Domenico 35.
Checchi e Paracchi, v. S. Donato 58.
De-Maria cav. Gius., v. Rossini 10-12.
Forestello e Cavallotti, v. Scuderie Reali 3.
Fornara Gio. e C. (Soc. An.), v. Garibaldi 43.
Garello M., c. Galileo Galilei 58.

Edoardo Nicola
Succ. RIBBA
Premiata Manifattura tele e reti metalliche per ogni genere d'industria.
Casa fondata nel 1860
TORINO — Via Giannone, 4 — TORINO

Pacchiardi Gio., v. Perrone 4.
Re Battista, v. Scuderie Reali 2.
Rickler Enrico, c. Palestro 8.

Funi metalliche.

Antoniazzi E. L., v. Venti Settembre 11, ang. c. Oporto *stabilimento* Millefonti.
Corderia Nazionale già Carrena e Torre, Giorgi U. *agente*, c. Vinzaglio 15.
Fornara Gio. e C., (Soc. An.), v. Garibaldi 43.
Granaglia P. e C., v. S. Pietro in Vincoli 15.
Lavini e Rampone, c. Vitt. Em. II, 78 ang. c. Re Umberto.
Nicola Edoardo succ. Ribba, v. Giannone 4.
Sinigaglia S. e C., v. Andrea Doria 8.
Stirnimann e Gullino, p. Solferino 16.
Tedeschi ing. V. (Soc. Anon.), barr. Milano, v. Monte Bianco 7. V. *Annunzi spec.*, p. 17.

Tubi di ferro con vite e manicotto.

ALBERTO BAER, c. Re Umberto 17. Vedi *Annunzi speciali*, pag. 5.
FRATELLI NASI (Ditta) di FERDINANDO ZANOLETTI, v. Arsenale 31. Vedi *annunzi spec.*, pag. 1, 2, 3, 4.

Tubi di acciaio.

ALBERTO BAER, c. Re Umberto 17. Vedi *Annunzi speciali*, pag. 5.
Candiani ing. Carlo, v. del Carmine 31.
FERRERO PIETRO e C., *deposito tubi per alte pressioni*, corso Oporto 1. Vedi *Annunzi spec.*, pagg. 6 e 7.
FRATELLI NASI (Ditta) di FERDINANDO ZANOLETTI, v. Arsenale 31. Vedi *Annunzi spec.*, pagg. 1, 2, 3, 4.
Marengo Pietro e C., v. Barolo 22.

Tubi di ottone.

FRATELLI NASI (Ditta) di FERDINANDO ZANOLETTI, v. Arsenale 31. Vedi *Annunzi spec.*, pagg. 1, 2, 3, 4.
HESS, BONAMICO e C. Ingg., Studio, *ferro splaccato ottone*, v. Montecuccoli 2.
Marengo Pietro e C., v. Barolo 22

Tubi di rame.

FRATELLI NASI (Ditta) di FERDINANDO ZANOLETTI, v. Arsenale 31. Vedi *Annunzi spec.* pag. 1, 2, 3, 4.

Gabanna Gio. e Batt. fratelli, v. Bava 19.

GABANNA GIUSEPPE, *fabbrica tubi e serpentini*, v. Massena 70.

HESS, BONAMICO e C. Ingg. studio, *tubi e tubetti rame*, v. Montecuccoli 2.

PENOTTI GIOVANNI, ⊜, ✠, *studio tecnico, uffici, negozi e magazz.*, v. Lagrange 22-24 e v. Roma 27, *officina* v. Ospedale 16 *bis* succ. a Moncalieri. Vedi *Annunzi spec.*, pag. 25.

Tubi flessibili metallici.

S. SINIGAGLIA e C. Studio Tecnico Industriale
Via Andrea Doria, 8
Tubi flessibili in metallo
Tubi originali *Hydra* della Metallschlauch Fabrik Pforzheim e Metallschlauch Sgudikat

Tubi, lamiere e pani di piombo.

FRATELLI NASI (Ditta) di FERDINANDO ZANOLETTI, v. Arsenale 31. Vedi *Annunzi spec.* pag. 1, 2, 3, 4.

Gualco Angelo, c. Firenze 61.

PENOTTI GIOVANNI, ⊜, ✠, *studio tecnico, uffici, negozi e magazz.*, v. Lagrange 22-24 e v. Roma 37, *officina* v. Ospedale 16 *bis*, succ. a Moncalieri. Vedi *Annunzi spec.*, pag. 25.

Rayneri e Comp., v. S. Quintino 3 e corso Reg. Margherita 168.

Tedeschi ing. V. e C., barriera di Milano, v. Monte Bianco. V. *Annunzi spec.*, p. 17.

Lavorazione della lamiera.

Martelleria Industriale, v. Cellini 36.

Tubi e lastre di stagno.

FRATELLI NASI (Ditta) di FERDINANDO ZANOLETTI, v. Arsenale 31. Vedi *Annunzi spec.* pag. 1, 2, 3, 4.

Gabanna Gius., v. Massena 70.

PENOTTI GIOVANNI, ⊜, ✠, *studio tecnico, uffici, negozi e magazz.*, v. Lagrange 22-24 e v. Roma 37, *officina* v. Ospedale 16 *bis*, *succ.* a Moncalieri. Vedi *Annunzi spec.*, pag. 25.

Tubi gomma.

AYMONINO cav. uff. ALESSANDRO, via Roma 4.

BERZIA cav. PIETRO, v. Tarino 8.

LEIDHEUSER e C., v. Princ. Amedeo 16.

MANTOVANI I., v. Maria Vittoria 6.

METZELER e C. *società per azioni*. *agenzia italiana* Hirschgartner e Kamp. p. Solferino 9.

ZINI e Frat. **FISCHER,** v. Lagrange 2.

Tubi di canapa e lino.

HIRSCHGARTNER e KAMP, p. Solferino 9.

LEIDHEUSER e C., v. Pr. Amedeo 16.

MANTOVANI I., v. Maria Vittoria 6.

ZINI e Frat. **FISCHER,** v. Lagrange 2.

Tubi e canali lamiera zincata.

Fabbricanti.

Borla Luigi, v. S. Donato 47.

FRATELLI NASI (Ditta) d FERDINANDO ZANOLETTI, v. Arsenale 31. Vedi *Annunzi spec.*, pagg. 1, 2, 3, 4.

GOTTELAND FRANCESCO (Ditta), v. S. Secondo 69.

Marengo Pietro e C., v. Barolo 22 e Vanchiglia 15.

Tubi in ferro e accessori.

ALBERTO BAER, c. Re Umberto 17. V *Annunzi speciali*, pag. 5.

FERRERO PIETRO e C., c. Oporto 1. Vedi *Annunzi spec.*, pagg. 6-7.

Raccordi ed accessori per tubi di ferro.

ALBERTO BAER, c. Re Umberto 17. Vedi *Annunzi spec.*, pag. 5.

FERRERO PIETRO e C., *resistenti a qualunque pressione*, c. Oporto 1. Vedi *Annunzi spec.*, pag. 6 e 7.

FRATELLI NASI (Ditta) di FERDINANDO ZANOLETTI, v. Arsenale 31. Vedi *Annunzi spec.* pag. 1, 2, 3, 4.

GUSTAVO KOTTMANN e C. (Milano). Guido Autheman, *rappresentante*, via S. Quintino 15.

Pozzi tubolari in ferro.

FRATELLI NASI (Ditta) di FERDINANDO ZANOLETTI, v. Arsenale 31. Vedi *Annunzi spec.* pag. 1, 2, 3, 4.

PENOTTI GIOVANNI, ⊜, ✠, *studio tecnico, uffici, negozi e magazz.*, v. Lagrange 22-24 e v. Roma 37, *officina* v. Ospedale 16 *bis* succ. a Moncalieri. Vedi *Annunzi spec.*, pag. 25.

Accessori per pozzi artesiani.

FRATELLI NASI (Ditta) di FERDINANDO ZANOLETTI, v. Arsenale 31. Vedi *Annunzi spec.*, pagg. 1, 2, 3.

Trafileria tubi di metallo.

Gabanna frat. G. B., v. Bava 19.

Trafileria fili metallici.

ANTONIAZZI E. L., v. Venti Sett. 11 ang. c. Oporto telef. 22-59, *stabilimento* Millefonti, telef. 35-13.

Macchine per trafilerie.

FOA Ing. S. MICHELE, c. Oporto 31 *bis*.

Cannelle (Rubinetti) e valvole in ghisa, ottone e bronzo.

Agostini Franc. (Soc. An.), gall. Nazionale.

ALBERTO BAER, c. Re Umberto 17. Vedi *Annunzi speciali*, pag. 5.

STABILIMENTO METALLURGICO
Ing. CARLO CAMPANELLA Succ. Zolla & C.
TORINO - Via S. Secondo, 43 - Telef. 13-11
VALVOLE e RUBINETTI in ghisa e bronzo di qualsiasi genere per acqua e vapore.
Livelli - Pompe - Manometri
GRANDE ASSORTIMENTO e DEPOSITO
FORNITORE delle FERROVIE e R. MARINA

FERRERO PIETRO e C., *specialisti* corso Oporto 1. *Telef.* 15-78. Vedi *Annunzi speciali*, pagg. 6 e 7.

FRATELLI NASI (Ditta) di FERDINANDO ZANOLETTI, v. Arsenale 31. Vedi *Annunzi Spec.* pag. 1, 2, 3, 4.

Gustavo Kottmann & C.
MILANO - Viale Venezia, 18
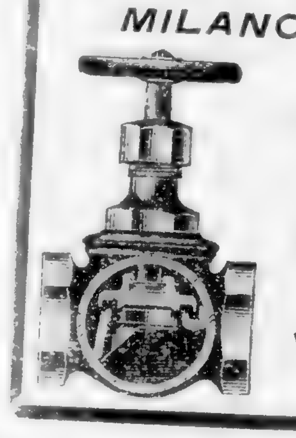
RUBINETTERIE
di bronzo, ghisa, acciaio, piombo
Rappres. con deposito:
Guido Autheman
TORINO
Via S. Quintino, 15
Telefono 14-04.

Novarese, v. Caselle 11.

Società An. Ital. "KOERTING"
Sede Centrale: SESTRI PONENTE
Succursale di Torino:
Via Vittorio Amedeo II, 10 - Corso Vinzaglio, 5 *ter*
IMPIANTI DI RISCALDAMENTO A VAPORE ED A TERMOSIFONE — ESSICATOI — IMPIANTI DI VENTILAZIONE E DI INUMIDIMENTO

Pavano, Carnino e Andreani, v. Cuneo 7.

Fua, c. Vitt. Em. II, 64.

Sterilizzatori per l'acqua.

Agostini Franc. (Soc. An.), gall. Nazionale.

Seren Rosso cav. G. B., c. Firenze 17.

Apparecchi per la disinfezione.

DEMARIA cav. GIUSEPPE, via Rossini 12.

JANETTI PIETRO, via San Massimo ang. p. Cavour, telef. 23-40.

Ing. A. RASTELLI e C. Studio Tecnico
Via Belvedere, 4
Materiale di difesa contro la propagazione delle malattie contagiose. - Apparecchi di disinfezione e di sterilizzazione per tutti i servizi.

Officina S. Giorgio, Straneo e Incisa *propr.*, v. Valperga Caluso ang. v. Esposiz. 2.

Apparecchi sanitari e di pulizia.

Latrine.

Agenzia vendita prodotti Fonderie, Pezzi Angelo, c. Valdocco 3.

Apparecchi elettrici ed a mano per l'aspirazione della polvere, Boggiano ingegnere Luigi, *rappres.*, v. Venti Sett. 26 *bis*.

BAROSSO PIETRO, v. Pietro Micca 15.

Cavagna Benvenuto, v. Princ. Amedeo 29.

CERESOLE e VIALE, *Apparecchi per l'assorbimento pneumatico della polvere*, v. Carlo Alberto 28, telef. 10-70.

De-Maria cav. Gius., v. Rossini 10-12.

Demarta e Gallese, v. S. Chiara 3.

PENOTTI GIOVANNI, ⊜, ✠, *studio tecnico, uffici, negozi e magazz.*, v. Lagrange 22-24 e v. Roma 37, *officina* v. Ospedale 16 *bis* succ. a Moncalieri. Vedi *Annunzi spec.*, pag. 25.

Resegotti Lor., *fabbr.* v. Ponte Mosca 57.

RICHETTA FRATELLI C. e G. di RICHETTA CLEMENTE, *Bagni, lavandini, vasi, sifoni smaltati*, v. Montebello 21 e c. S. Maurizio 12.

SOCIETÀ ITALO-INGLESE D'APPARECCHI D'IGIENE, v. Po 12. Vedi *Annunzi spec.*, pag. 24.

Società Lavorazione Zinco (Anonima), fratelli Morteo, già Rossi e Fenoglio, v. Bava 22.

Strola Gio., v. Vanchiglia 15-16.

Bagni e Apparecchi igienici.

Agenzia Vendita Prodotti Fonderie
per conto esclusivo delle Produttrici. Corso Valdocco 3
BAGNI, LAVABI, FONTANE, ACQUAI, VASI, SIFONI, ecc. in ghisa smaltata. *Telef.* 19-89.

Barosso Pietro Via Pietro Micca, 15
Telefono 33-59
Gabinetti da bagno completi - funzionamento pratico, esecuzione elegante. - Prezzi convenienti.

Bernard Claudio v. Bertola, 39 *bis*.

DITTA-SOCIETÀ ITALO-INGLESE D'APPARECCHI D'IGIENE
VIA PO, 12 - TORINO - TELEFONO 19-04
GRANDE DEPOSITO DI BAGNI, SCALDA-BAGNI, DOCCIE, WATER CLOSETS, LAVABO, ORINATOI, ecc. ecc.
RAPPRESENTANZA ED AGENZIA GENERALE PER L'ITALIA DELLA CASA JOHNSON BROTHERS (HANLEY) LIMITED (INGHILTERRA)
IMPIANTI COMPLETI E PROGETTI

Bertoncini Ercole, v. Mercanti 11.
Chiabert Ugo, v. Consolata 15, *fabbrica* c. Reg Margherita 256.
Dalmasso F. e C., v. Napione 11.
Demarta e Gallese, v. S. Chiara 3.
Ducato Legnazzi e C. (Soc. Comm. Italiana), v. Ottavio Revel 21.
Gioria Ernesto, p. Statuto 15.

Soc. An. GAENSLER, BEDARIDA e C.
Strada di Circonvallaz. Barriera di Lanzo, 312
(Casa propria) TORINO
Fabbrica di Oggetti smaltati per igiene
Marca Elefante | *Qualità garantita*
Vedi *Annunzio speciale*, pag. 35.

INDUSTRIA PIEMONTESE DEL GRÈS, v. Cernaia 32.
Mortarotti G., v. Cibrario 40.

PENOTTI Cav. GIOVANNI
TORINO — Via Lagrange, 24 — TORINO
Primaria Fabbricazione Italiana
di Apparecchi speciali per l'igiene
SPECIALITÀ IN BAGNI IDROTERAPICI
per Stabilimenti, Case di cura e Privati
GRANDE MAGAZZINO DI DEPOSITO
in vasche da Bagno smaltate di Germania, Francesi, Inglesi ed Americane e di Porcellana Inglesi ed Americane
Articoli Affini.
Vedi *Annunzio speciale*, a pag. 25.

Compagnia per l'Illuminazione delle Città **Giovanni Plocque e C.**
Bagni, Scaldabagni, Scaldaacqua istantanei
ECLAIVILLE scaldabagni perfezionato
PURIFICATORI di acque piovane
APPARECCHI IGIENICI per OSPEDALI
e per TOELETTA, FILTRI e PURATORI "IDEAL,,
TELEFONO 17-97
Corso Regina Margherita, 2 - TORINO

PORTA G. B. ing. e C., v. Bardin 3 ang. v. Nizza

RESEGOTTI
(AURORA)
Torino, Via Ponte Mosca 57 (casa propria)
Primaria Fabbrica Italiana
di Bagni, Scalda Bagni ed Apparecchi Idroterapici
Grande Magazzino di Deposito
in Vasche da Bagno smaltate di Germania, francesi, inglesi ed americane e di porcellana inglesi ed americane.

RESEGOTTI LORENZO fu GIUSEPPE (Ditta di Bussi, Marchesi, Passera e Ceria), v. Pietro Micca 20, tel. 12-68.

C. e G. F.lli RICHETTA Ditta di CLEMENTE RICHETTA
Via Montebello, 21 e Corso S. Maurizio, 12
Specialità in Bagni, Toelette, Lavabi, Poste d'acqua, Orinatoi, Lavandini, Vasi e Sifoni per cessi e lavandini, Sputacchiere.

SIGISMUND CARLO e Figli, via Venti Settembre 44.
SOCIETÀ ITALO-INGLESE D'APPARECCHI D'IGIENE, v. Po 12. Vedi *Annunzi spec.*, pag. 24.
Tavano, Carinno e Andreani, v. Cuneo 7.

G. Vigo e C.ia Via Roma, 31
entrata Via Cavour, 2
Telefono 26-20

Zambelli cav. Andrea Ces., c. Raffaello 20.

Piombini per imballaggio.

Cereglio Giovanni, c. Oporto 30.
Corrado e Taverna, v. S. Teresa 2.
Fagnone Franc., c. Reg. Margherita 3.
FRATELLI NASI (Ditta) di FERDINANDO ZANOLETTI, v. Arsenale 31. Vedi *Annunzi spec.*, pagg. 1, 2, 3, 4.
Fumero Gio., v. S. Tommaso 10.
Garavoglia Gius., v. Bogino 33.
Marchisio Pietro, c. Duca di Genova 11.
Valabrega Emilio, v. Mazzini 34.
Vigliani, v. Lagrange 25.

Lattonieri, Fontanieri e Gasisti.

Acquadro Paolo, v. Passalacqua 4.
Africano Luigi, (Ditta), gall. Nazionale.
Allione Gius., v. Monferrato 11.
Antonioli Gio., c. Duca di Genova 11.
Avondo coniugi, v. Princ. d'Acaja acc. al 14
Ballo Lorenzo, p. Em. Filib., rimp. all'8.
Balocco Paolo, c. Ponte Mosca 14-16.
Barbaroux Paolo, v. S. Giobbe 1.
Barbero Gio., v. Alfieri 4.
Barbero Lorenzo, v. Saluzzo 59
BAROSSO PIETRO, v. Pietro Micca 15.
Bassotti Renato, v. Basilica 8.
Batist Carol.na in Cardone, v. Monferrato 4.
Bava Andrea e figlio, c. Valdocco 17.
Bava Gius., c. Princ. Eugenio 4.
Bazzano Carlo, v. S. Quintino 33.
Beltrametti G., v. Mad. Cristina 62.
Beltramo G. e Gaude G., v. Galvani 3.
Bezzaloni Giacomo, v. S. Domenico 7.
Biletta Pietro, p. Gr. Madre di Dio 5.
Bocciolone Gius., v. Garibaldi 49.
Boggio e Albano, v. Botero 23.
Bonino Bartol., c. Vercelli 30.
Borotti Gio., v. Silvio Pellico 20.
Bosio Gio., v. S. Quintino 25.
Bosio Luigi, c. Siccardi 37.
Bottaro Cesare, v. S. Domenico 50 e cors. Princ. Oddone ang. v. Carena.
Bottinelli Attilio, v. Berthollet 11.
Bovio Alfredo, v. Stampatori 12.
Bracchi Agost., v. S. Chiara 54.
Bracchi Gius. (Ditta), v. Bonafous 8.
Bracchi Natale e C., v. Plana 1.
Bracchi Pietro, v. Don Bosco 7.
Broglio frat., v. della Rocca 2.
Buniva Matteo, v. Don Bosco 32.
Buschini Giov., p. Em. Filiberto 10.

Campanella ing. Carlo, v. S. Secondo, 43.
Carando Gio., c. Reg. Margherita 164.
Carrier Gio., v. Cottolengo 2.
Casasopra e C., v. Carrozzai 6.
Cassinotti Edoardo, v. Mazzini 8.
Cavallero fratelli, v. Maria Vittoria 38.
Cavallini Pietro, v. Baretti 3.
Cavallo Vittorio, v. S. Agostino 3.
Cellerino Luigi, v. Mazzini 44 e della Rocca 2.
Ceria Pietro, v. Bertola 33 c. Siccardi 15.
Cerini Luigi, v. della Zecca 47.
Ceronetti Gio., v Bertola 23.
Cerottini Gio., v. Bertola rimp. al 26.
Chiabert Ugo, v. Consolata 15, *fabbrica* c. Reg. Margherita 256.
Cocirio Carlo, v. Roma 15 e Pr. Amedeo 4.
Collini frat., v. Bertola acc. all'11.
Collino Carlo, v. S. Secondo 15.
Colombero Pietro, v. S. Tommaso 27.
Colombino Franc., v. S. Domenico 21.
Comba Attilio, v. Napione 45.
Compagnia Continent. già Brunt, *rappr.* Ferrario Carlo, v. Roma 27.
Coppo Michele, v. Nizza 25.
Costa Domen., v. Galliari 9.
Costantini Vito, v. S. Quintino 52.
Cugnolio Luigi, v. S. Franc. da Paola 27.
Daghetto Carlo, c. Vitt. Em. II, 74.
Daghetto Carlotta, v. Mazzini 39.
Dedonatis Bartol., p. Vitt. Em. I, 7.
Del Caldo e C., v. S. Massimo 11.
Delmet Eligio, v. S. Chiara 36.
Delzanno Damaso, c. Vitt. Em. II, 104-106.
Demarchi Franc., v. Vanchiglia 32.
Demarta e Gallese, v. S. Chiara 3.
De Mattei Ern., v. Torquato Tasso 9.
Denicola Carlo, v. Bertola 6 e Venti Sett. 60
Depaoli frat., v. Bellezia 7.
De Pillione Tomm., v. della Rocca 18.
Derosa Ant., c. Re Umb. 21.
Ducato Carlo, v. S. Secondo 42.
Fantini Gio., v. Cernaia 30.
Ferrari Carlo, v. Donati 4.
Ferraris Carlo, v. Giannone 3.
Ferrero Carlo, v. S. Donato 47.
Ferrero Lorenzo e frat., v. Bava 1.
Ferro Raffaele, v. Andrea Doria 2.
Folghera Annibale, v. Bidone 10.
Forcherio C., via Gioberti 58.
Francheo Bartol., str. R. Parco 14 *bis*.
Francione Angelo, v. Torquato Tasso 11.
Frola Nicola, v. Ceva 22.
Galoppini Gius., p. S. Carlo 1.
Garri, v. Roma 39.
Gastaldo-Brac Domen., v Marco Polo 11.
Giambonino Ant., v. Napione 31.
Gianella Batt., v. Valperga Caluso 17.
Gianninetti Gio., v. Barolo 11.
Gianotti Celest., v. Reggio 14.
Gilodi Lor., v. Borgo Dora 12.
Gilodi Luigi, v. Saluzzo 2 e Pio Quinto 2.
Gioria Ern., p Statuto 15.
Girò Celest., v. Venti Settembre 10.
Girò G. B., v. del Carmine acc. al 4.
Giuppone Gio. succ. Baldusso, v. Bertola accanto al 17 e Mercanti 17.
Gotta Vitt., v. Lanzo 50.
Guasta Gio., c. Reg. Margherita 136.
Guenzi coniugi, c Vitt. Em. II, oltre Po 1.
Guenzi Carlo, v. Moncalieri 23.
Guglielmi E., c. Princ. Oddone 27
Guglielmi Guglielmo e C., v. Saluzzo 48.
HESS, BONAMICO e C. Ingg.. Studio, v. Montecuccoli 2.
Jorietti G., c. Casale 66.
Leone Gaetano, v. Princ. Tommaso 17.
Longhetti Oreste, v. S. Secondo 7 *bis* e Assietta 4.
Maccagno V., v. Montebello 9.
Maino Luigi, v. Rosine 4.
Manello Aless., v. Giulio 20.
Manzoni Michele, v. Princ. Tommaso 11.
Margarini Ant., v. Barbaroux 5.
Masera G., v. Tarino 4 *bis*.
Massadro Gius., v. Borgo Dora 12.
Medana ved. (Ditta di Ferro Raffaele), via Andrea Doria 2.
Mello Ottavio, p. Statuto 16.
Mirone Paolo, v. S. Donato 43.
Mo Giacomo, v. della Rocca 16.
Mongini Vinc., v. Po 40.
Morino Gius., v. Nizza 103.
Mortarotti Gio., c. Re Umberto 7.
Mortarotti Lorenzo, c. Ponte Mosca 3.
Mortarotti Michele, v. S. Chiara 16
Negretti Carlo, v. Garibaldi 44.
Negri Enrico, v. Lagrange 40.
Negri Luigi, v. S. Secondo 58.
Negri Pietro, c. Valentino 25.
Negro Pietro, v. S. Chiara 61.
Nicolini G. B., c. Vitt. Em. II, 29.
Obertino frat., v. Balbo 4.
Oddone Leonilda, v. S. Donato 4 *bis*.
Ottina Gio., stradale di Casale 225.
Ottinetti Ern., v. Tarino 11.
Ottino, v. Princ. Amedeo 30.
Ottino Giacinto (Ditta di Ottino ing. Cesare), v. Ormea 56.
Ottolini Luigi, v. Baretti 10.
PENOTTI GIO., ☎, ✚, *studio tecn., uffici, negozi*, v. Lagrange 22-24 e v. Roma 37, *officina* v. Ospedale 16 *bis*, *succ.* a Moncalieri. Vedi *Annunzi spec.*, pag. 25.
Penotti Lorenzo, v. Nizza 43.
Peracini Andrea, v. Mazzini 24.
Perono e Demaria, v. Parma 24.
Perrero Domen., p. S. Martino 3.
Petrini Gio., v. Gerdil 2.
Pilone Carlo (Ditta di ved. Rasario), corso Vitt. Em. II, 68.
Plancio A., c. Regina Margherita 120.
Polledro e Rossi, v dei Fiori 22.
Porta Franc., v. Mad. Cristina 21 e Principe Tommaso 18.
Prella Costantino, c. Emilia 9.
Ragozzi frat., v. S. Tommaso 26.
Ragozzi frat., v. Maria Vitt. 6.

Rainelli Gio., v. Nizza 115.
Ras Pietro, vicolo Scuderie 3.
Rasario Pietro, v. Cavour 7.
Ravelli Carlo, v. Cernaia 16.
Ravelli frat., v. dei Fiori 4.
Ravelli ved. e figli, v. Genova 3.
Remo e Celoria, v. Fucina 9 ang. v. Cignaroli.
Resegotti Lorenzo fu Carlo, corso Ponte Mosca 57 (casa propria).
RESEGOTTI LORENZO fu GIUSEPPE (Ditta di Bussi, Marchesi, Passera e Ceria), v. Pietro Micca 20, telef. 12-58
Ricciardi Ettore, v. Mad. Cristina 82.
Rigola Carlo, v. S. Chiara 34.
Rivella frat., v. Arsenale 36.
Roccatti Franc., v. Reggio 4 ang. v. Pisa.
Rocchietti Gius., v. S. Massimo 44.
Rossi Enr., v. Saluzzo 16 e Nizza 17.
Rossi Gius., v. S. Massimo 28.
Rotti Angelo, v. S. Dalmazzo 17.
Rotti Ant., v. Duch. Jolanda 5.
Rovarino Bernardo, v. S. Domenico 34.
Sala Carlo, v. S. Donato 12.
Sala Tranquillo (Ditta di Piglia Domenica ved. Sala), v. S. Donato 30.
Sansalvatore Enr., v. Valperga Caluso 22.
Sardo Benedetto, v. Rossini 6.
Sardo Franc., c. S. Maurizio 15.
Sartorio Batt., v. Gioberti 47.
Sartorio Cesare di Carlo, v. Volta 1.
Sartorio Clodomiro, v, Ospedale 10.
Sartorio Dante, v. Cibrario 19.
Sartorio Gio. e figlio, v. Bellezia 19.
Scolari Grazioso, v. S. Domenico 2.
Secco Ercole, v. Martinetto 6.
Sesino D. Alessio, v. S. Donato 88.
Società cooperativa Operai gasisti ed affini, c. Savona 42.
SOCIETÀ ITALO-INGLESE D'APPARECCHI D'IGIENE, v. Po 12. Vedi *Annunzi spec.*, pag. 24.
Strola Celest., v. Bernard. Galliari 23.
Strola frat., v. Barbaroux. rimp. al 37.
Strola Gio., v. Vanchiglia 16, *offic.* al 15.
Tabozzi Elisabetta ved., via Barbaroux 16.
Tabozzi Gio., v. Venti Sett. 4.
Tognotti Isidoro, c. Duca di Genova 6.
Tomatis Stefano, v. Lagrange 16.
Tosalli Fortunato, c. Palestro 22.
Traschetti Batt., v. Baretti 3.
Trinchieri Gius., v. S. Franc. Paola 4.
Troffano Emilio, v. S. Franc. da Paola 29.
Valazza Luigi, v. Balbis ang. v. S. Chiara.
Varesio Carlo, c. Orbassano 4.
Vasini Grato, v. Gazometro 10.
Velatta L., c. Reg. Margherita 129.
Velatta Luigi, v. Andrea Doria 9.
Vercelli Gio., c. Raffaello 1.
Zenone Gius., v. S. Giulia 20.
Zucchero Gio., v. Cumiana 5 (b. S. Paolo

Macchine per lattonieri.

FOA Ing. S. MICHELE, c. Oporto 31 *bis*.

Macchine utensili.

COURTIAL PAUL, v. Mad. Cristina 26.
POGLIANO GIOVANNI, c. Brescia angolo v. Bologna e c. Palermo.

Utensili per fontanieri, lattonieri e gasisti.

FRATELLI NASI (Ditta) di FERDINANDO ZANOLETTI, v. Arsenale 31. Vedi *Annunzi spec.* a pag. 1, 2, 3. 4.

Apparecchi pel gas e luce elettrica.

Allemano Angelo, v. Riberi 6.
BAROSSO PIETRO, v. Pietro Micca 15.
Bastia Gabriele, c. Valentino 3.
Biscaldi ing. E., v. Saluzzo 53.
Chiadò Viret Paolo, v. Arsenale 19.
Dalmasso F. e C., v. Napione 11.
Demarta e Gallese, v. S Chiara 3.
Gallino Gius., v. Bodoni 7 e S. Fr. Paola 36.
Greco Cesare, *rappres.* Tocco Francesco, v. Mazzini 2.
Guidetti Ferruccio e C., c. Vitt. Em. II, 34.
Lanfranchini Felice, v. Garibaldi 9.
Long Enrico, v. And. Doria ang. Bogino 35.
MARELLI ERCOLE e C., *Milano*, filiale di Torino, *gerente* E. Piumatti, c. Oporto 13.
Oddone E. e C., v. Princ. Tommaso, 3.
PENOTTI GIO., ☎, ✚, *studio tecn.*, *uffici e magazz.* v. Lagrange 22-24 e v. Roma 37 *officina* v. Ospedale 16 *bis*, *succ.* a Moncalieri. Vedi *Annunzi spec.*, pag. 25.
Petrella (Ditta), v. Cibrario 4.
PLOCQUE GIOVANNI e C., Agenti della Compagnia per l'illuminazione delle città, c. Reg. Margherita 2.
Radaelli R., p. S. Carlo 4.
Ravello Pietro, v. Maria Vittoria 23.
Rosso G. B., v. Mercanti 3.
SOC. AN. CONTINENT. BRUNT, via Roma 27.
Società Elettrica Lario (Ditta ing. Boccardo e Formica), v. Princ. Amedeo 13.
Tocco Franc., v. Mazzini 2.
Zanola e C., v. Saluzzo 11 *bis*.

Contatori elettrici.

HESS, BONAMICO e C. Ingg., Studio, *Isaria*, v. Montecuccoli 2.
Società Italiana già Siry Lizars e C. di Siry, Chamon e G. di Milano, Ragioniere G. Pallavicini, *rapp.*, Gall. Nazionale.
SOC. AN. CONTINENT. BRUNT, via Roma 27.

Contatori per gas ed acqua.

Agostini Franc. (Soc. Anon.), galleria Nazionale.
GUSTAVO KOTTMANN e C. (Milano), Guido Autheman, *rappr.*, via S. Quintino 15.

HESS, BONAMICO e C. Ing., studio. *Rappr.* Bopp. e Beutler (Mannheim), v. Montecuccoli 2.

CASA FONDATA NEL 1847
Compagnia per l'Illuminazione delle Città e la fabbricazione dei Contatori ed apparecchi diversi.
Giovanni Plocque e C.
Fabbrica di Contatori di gaz, di acqua ed elettrici - Riparazioni di contatori di tutti i sistemi, Reometri " Giroud " - Verificatori " Giroud " Regolatori ed indicatori a pressione.
Telef. 17-97 - Corso Regina Margh. 2 - TORINO

SOC. AN. CONTINENT. BRUNT, via Roma 27.
Società Generale Gazisti, bollatura contatori, v. Ospedale 4 *bis*.
Zerboglio Gius. Paolo, p. Solferino 1.

Addobbi ed illuminazione per feste.

Appiano Gio., v. Valperga Caluso 8.
Boggio Italo, p. S. Giovanni 8.
Ferraris Gio. (Ditta di Ferraris figli), v. Arsenale 7.
Ottino cav. Ang., v. Pescatore 9.
Ottino Giacinto (Ditta di Ottino ing. Cesare), v. Ormea 56.
Sazia Enrico, v. Garibaldi 28.
Società Anon. Piem. di Elettr., v. Bogino 9.
Voiero Gius., v. S. Domenico 1.

Macchine (*Depositi*).

Baer Alb., c. Re Umberto 17. V. *Annunzi speciali*, pagg. 5.

FONDERIE SUBALPINE
Via Bologna, 75 - TORINO - Telefono 65.
La più grande Fabbrica Italiana specializzata nella sola costruzione di
TRAPANI

Guelpa G. di L., *macchine lavor., metalli* c. Valentino 13.
Holtmann Roberto, junior, c. Principe Oddone 39.
Lavini e Rampone, p. Bodoni.
OFFICINE DUBOSC, v. Principi d'Acaja 64-66.
R. Dep. Macchine agricole, v. Campana 32.
Schütte Alfred H., v. Alfieri 4.
Tessarotto L. e C., c. Vinzaglio 5.
Vizzotto Ferruccio, v. Pietro Micca 20.

Esposizione perman. di macchine e forniture per macchine.

Emporio Mecanurgico
Italiano
Accessori per Automobili, Paranchi, Gru scorrevoli, Martinelli, ecc.
12, Via Venti Settembre, 12
Telefono 158.

OFFICINE MECCANICHE MICHELE ANSALDI, barr. Stupinigi.
SCALA ADOLFO già SCALA e PASTERIS, c. Re Umberto 7 e Oporto 15.

Macchine.

OFFICINE MECCANICHE
MICHELE ANSALDI
Barriera Stupinigi - Telefono 24-55

Berruto Tommaso, v. Vicenza 27.
CIGALA, BARBERIS e RUVA ingg., v. Bellini 3.
Donato Pietro, v. Nizza 113 e Foscolo 3.

Emporio Mecanurgico
Italiano
Macchine, Utensili, Articoli tecnici esteri e nazionali
Trapani, Limatrici, Fresatrici
12, Via Venti Settembre, 12
Telefono 158.

FABBRICHE ITALIANE LIME ED UTENSILI, Cascine Vica presso Rivoli, Sartirana Enr., *agente*, v. Princ. Tomaso 3.
Fenwick frat. e C., v. Lagrange 6.

Ing. Michele S. Foa
STUDIO TECNICO
Corso Oporto, 31 *bis*
TORINO
Telefono intercom.: 43-91 - Telegrammi: Ing. FOA - Torino
A. B. C. CODE 5th EDITION

FONDERIE SUBALPINE, v. Bologna 67 e 65. Vedi *Annunzi spec.*, pag. 10.

Officine Meccaniche STIGLER, Soc. Anon.
Via Galileo, 45 - MILANO
GRAND PRIX - Esposiz. Intern. Milano
Agente per il Piemonte
GIOVANNI BOFFETTA
Corso Oporto, 51, TORINO - Telef. 41-15
Monteur residente a TORINO
P. CODEBÒ, Via Pastrengo, 19
Montacarichi
idraulici, elettrici
a trasmissione
semplici, solidissimi
per industrie

Ferrero Pietro e C., c. Oporto 1. Vedi *Annunzi speciali*, pagg. 6 e 7.

Lavini e Rampone Corso Vitt. Emanuele num. 73 Ang. Corso Re Umberto
MACCHINE UTENSILI PER METALLI E LEGNO
Apparecchi di sollevamento, Paranchi Grue, Pompe, Turbine, ecc. Telef. 10-03.

Pasteris Gio., v. Venti Settembre 16.
Pollone ing. Ignazio, v. Maria Vitt. 27.

A. Rob La Rocca Via Pastrengo Num. 15.
CALDAIE - MOTRICI - SEMIFISSE - LOCOMOBILI
Macchine per filature per tessiture e per tintorie.
TURBINE A VAPORE - POMPE - PULSOMETRI
COMPRESSORI - MACCHINARIO PER CARBONIFERE - COMPRESSORI COUFFINHAL.

Rubatto f.lli A. e M., v. Passalacqua 4.
Ruston Proctor e C., *uffic.* c. Siccardi 31 e *magazz.* v. Nizza 131.
SCALA ADOLFO già SCALA e PASTERIS, c. Re Umberto 7 e Oporto 15. telef. 13-88.
Schütte H. Alfred (rappr. Zerboni Romolo), v. Alfieri 4.
Segre (ing.) e Locati, c. R. Parco 32.
Zanelli Luigi (Ditta di Mazzoli Ang.), strada Francia 62-64-66.
Zerboglio Gius. Paolo, p. Solferino 1.

Macchine a vapore.

CIGALA PIETRO e C., v. Nizza 86.

Macchine per trasporti su strade ordinarie e per lavori stradali.

MARZOCCHI Ing. V. e C.i Via Donati 5 Telef. 44-93
Locomotive stradali, camions a vapore e carri relativi
Rulli compressori
Cancasseur (frantoi). - Botti Inaffiatrici

Imprese per noleggio forze motrici.

RIGNON OSCAR (Ditta), via Avigliana 26-28-30. V. *Ann. spec.*, pag. 33.

Articoli da Molini.

Antoniazzi E. L., v. Venti Settembre 11 ang. c. Oporto, *stabil.* Millefonti.

Edoardo Nicola
Succ. RIBBA
Premiata Manifattura tele e roti metalliche per ogni genere d'industria.
Casa fondata nel 1860
TORINO Via Giannone. 4 — TORINO

MANIFATT. ITALIANA CINGHIE MASSONI e MORONI, *specialità in elevatori in cotone e pelo cammello*, via Venti Settembre 56.

Antonio Novo Via Sacchi N. 16
Grande Assortimento di Secchielli di acciaio, stampati in un sol pezzo e chiodati, per elevatori di cereali, farine, ecc.

Soc. Italiana Macine già Blanc Aug., via Mad. Cristina 110.

Molini.

Strobel Guglielmo, v. Arsenale 14.

ZANELLI LUIGI (Ditta)
di MAZZOLI ANGELO
Corso Francia, 62

Torchi.

ZINI e frat. FISCHER, v. Lagrange 2.

Macchine ed utensili agricoli, torchi e pigiatoi uva.

Abrile Enr., c. Vinzaglio 18.
Arscone Gregorio, c. Valentino 3.
Barbero Enrico e C., Barbero, Negri e Daneo successori v. Urbano Rattazzi 5.
BERZIA cav. PIETRO, v. Tarino 8.
Bianchetta Ant., v. Zecca 33.
Bianchetta Mich., v. S. Agostino 3.
Caprile L., v. Mantova 37 ang. v. Catania. Vedi *Annunzi spec.*, p. 15.
Caudano G. e C., p. Carlo Felice 10.
Cavallero Ign., v. Mad. Crist. 96.
CIGALA PIETRO e C., v. Nizza 86.
Consorzio Agrario Coop. di Torino, Pennaroli Italo, *agente*, p. Palazzo di Città 5.
Dogliani Piet., v. Lagrange 42 e Massena 89
Federazione Agricola, c. Oporto 5.
FOA Ing. S. MICHELE, c. Oporto 31 *bis*, telef. interc. 43-91.
Hess, Bonamico e C., ingg. v. Montecuccoli 2.
Lanfranchini Ernesto, viale Stupinigi 5.
LAVINI e RAMPONE, c. Vitt. Em. II, 73 ang. c. Re Umberto.
Martina frat., p. Barriera di Nizza 118.
Mesturino e Quaglia, v. Bonzanigo 5.
Moretta Gius., v. S. Tommaso 3.
MURE (Stabilim.), v. dei Fiori 23-25.
NICOLA EDOARDO, succ. Ribba, via Giannone 4.
Panà Ant., v. Priocca 22 e S. Chiara 19
Pellegrino frat., c. Dante acc. al 41.
Pennaroli Italo, p. Palazzo di Città 10.
Pescatore frat., c. Oporto 43.
POGLIANO GIOVANNI, corso Brescia ang. v. Bologna e c. Palermo.
Prinetto Gabriele, str. Pianezza (castello Saffarone).
Racca Michele, v. Le Chiuse 31.
Remondini O., v. Monti 22.
Rignon Oscar (Ditta), v. Avigliana 26-28-30. V. *Annunzi spec.*, pag. 33.

Rigoletti Emilio, v. S. Donato 8.
Riva ing. Alberto e C., p. Nizza 81.
Rocchietti Felice, v. Goff. Mameli 2.
Sacchetti Guglielmo, v. Goito 2.
Società Ital. Breda ing. Ern., *agente* Arscone G., v. Nizza 26.
Strobel Guglielmo, v. Arsenale 14.
Susbenso Gabr. (Ditta), c. Vercelli 86.
Viglione Lor., v. Gropello 6.
Zanelli Luigi (Ditta di Mazzoli Angelo), str. Francia 62-64-66.
ZINI e frat. FISCHER, v. Lagrange 2.

Macchine frigorifere.

BERTOGLIO ing. ITALO, via Carlo Alberto 34. V. *Annunzi spec.*, pag. 12.
Soc. Applic. Frigorifiche "Krios", v. Susa 7.

Ascensori e Montacarichi.

Ing. PAOLO AGUDIO Via Davide Bertolotti, 7 TORINO Telefono 43-50
Ascensori - Piani inclinati - Telefori — Elevatori brevettati per Edilizia

Allera P., v. S. Agostino 22.
CIGALA, BARBERIS e RUVA ingg., *Studio e costruzione ascensori, saliscendi, apparecchi sollevamento e trasporto per tutte le industrie*, v. Bellini 3.
FOA ing. S. MICHELE, c. Oporto 31 *bis*.
HESS, BONAMICO e C. Ingg., Studio, *rappr.* Briegleb, Hansen e C. Gotha, v. Montecuccoli 2.
LAVINI e RAMPONE, c. Vitt. Em. II, 73 ang. c. Re Umberto.
OFFICINE MECCANICHE STIGLER, Soc. Anon. *Vedi a piè di pagina*.

Macchine da calze e maglie.

Massia Davide, v. Vanchiglia 14.
Silvera Marco (Vincentini Quirino *rappresentante*), v. Arcivescovado 6.

Poligrafi.

Reviglio Eug., v. Venti Sett. 50.
Verona cav. Cesare, v. Carlo Alberto 20.

Macchine per scrivere.

Caratti Edoardo, v. della Rocca 23.
Cassano F. e C., v. Pietro Micca 15.
Chianale Adelina, v. Consolata 1.
Conoscente A., v. Pietro Micca 10.
Diatto Emilio, p. Gran Madre di Dio 12.

Giachetti e Busala, v. Siccardi 2.
Giovannini Oreste, v. Corte d'App. 9.

Ing.ri Hess, Bonamico e C. Via Montecuccoli, 2
Macchina "KANZLER" la più semplice e perfezionata
Scrittura visibile ed a colori

Libreria « Il Risveglio » Moya, v. Passalacqua 10 *bis*.
Monsello G., v. Porta Palatina 2.
Smith Premier (Soc. An.), *agente* Dellcani Rom., v. Genova acc. al 21 e P. Micca 17.

Macchina per scrivere
REMINGTON
Cesare Verona
Via Carlo Alberto 20
Telefono 1-90

Ronco, v. Mercanti 18.
Tavella Pietro, v. Andrea Doria 2.
The office of accessorys for Typewriters, rappr. Rostagni Annita, v. Carlo Alb. 1.

"Underwood"
Scrittura completamente visibile con tabulatore
REBORA e BEUF
VIA CAVOUR, 4 - TELEF. 28-42.

Zamperoni G., p. Castello 25.

Macchine Calcolatrici.

REBORA, BEUF e C. « *Bunzel* », via Cavour 4, telef. 28-42.
Ferraris Gio., p. Solferino 8.
Verona cav. Cesare, v. Carlo Alberto 20.

Registratori-Controllori di Cassa.

The National Cash Register C°. Ltd. Parodi Gian Carlo, *gerente*, v. Mercanti 18.

Officine Meccaniche STIGLER, Soc. Anon. Via Galileo, 45 - MILANO
GRAND PRIX - Esposiz. Intern. Milano
Agente per il Piemonte GIOVANNI BOFFETTA
Corso Oporto, 51, TORINO - Telef. 41-15
Monteur residente a TORINO
P. CODEBÒ, Via Pastrengo, 19
ASCENSORI idraulici, elettrici, meccanici
7500 Elevatori Stigler funzionanti in Europa

Macchine da cucire.

Ala Secondo, v. S. Secondo 28.
Bellisio G., gall. Geisser 3.
Bellone Carlo, v. Giulio 12.
Berruto frat., v. Cuneo 7.
Bertea Dionigi, v. Gioberti 24.
Bianchi Giuseppina, v. Mazzini 8.
Bocco Italico e C., v. della Rocca 43.
Borsetti Carlo Stefano, v. Massena 51.
Chiti G., v. Milano 10.
Comberti A. e Comp., v. Lagrange 7.
Forte Gio., v. Legnano 22.
Ghitti Gust., v. Scuole 10.
Gindro Gio., vie S. Domenico acc. al 9 e Bellezia 15.
Gindro Lor., c. Ponte Mosca 1.
Giustetti e Fava succ. Bracco, v. S. Teresa 12.
Goria Ant. e C., v. Nizza, 35.
Goria ing. C., c. Re Umberto 73.
Grosso Gius., v. Roma 27, p. 1.
Livio Luigi, v. Baretti 1.
Monsello Giordano, v. Porta Palatina 2.
Morino Biagio, v. S. Donato 7.
« Singer » Compagnia Fabbr. (La Bruna Gio., *dirett.*), v. Roma 29, succurs. vie Milano 3, Berthollet 9 e S. Donato 15.
Tersaroglio Gius., v. Berthollet acc. al 20.
Tiranti Pietro, v. Princ. Tommaso 11.
Tofanin Giacomo, v. Venti Se t 50.

Articoli tecnici.

BERNOULLI & CABIBI Piazza Solferino, 11 Telefono 11-79
Esclusività per l'Italia delle Cinghie "KETTWIG"
Livelli Diamant

Bertoglio Italo ing., v. Carlo Alb. 34.
Berruto Tommaso, v. Vicenza 27.
Bianchi Romolo, v. Saluzzo 30.
Borda e Vaccarino, v. Robilant 3.
Careglio Gio., c. Oporto, 30.
Coppi Vittorio, v. Milano 8.
FERRERO PIETRO e C., c. Oporto 1. Vedi *Annunzi speciali*, pagg. 6 e 7.
FOA ing. S. MICHELE, c. Oporto 31 *bis*, telef. intercom. 43-91.
Henry Luigi, v. Botero 8.
HESS, BONAMICO e C. Ingg., studio. v. Montecuccoli 2.
Lange A. e P. frat., v. Juvara 16.
Losa geom Virgilio, v. Parini 12.
MANIFATT. ITALIANA CINGHIE MASSONI e MORONI, v. Venti Settembre 56.
MANTOVANI I., v. Maria Vittoria 6.
MARIETTI ing. e C., str. antica di Rivoli 130 (Pozzo Strada). Vedi *Annunzi speciali*, pagg. 15, 21, 22.
Mosca Alfr., c. Vinzaglio 5
Novo Ant., v. Sacchi 16.
Pasteris Gio., v. Venti Settembre 16.
Pastoris Franc., c. Vinzaglio 7, *abit.* al 15.
Pistono G., v. Pietro Micca 17.

SCALA ADOLFO già SCALA e PASTERIS, c. Re Umberto 7 e Oporto 15. telef. 13-88.
Società Anon. Scaglione, v. Bogino 18.
Todros frat. A. e C., v. S. Dalmazzo 15.
Treves G. e M., v. Lagrange 17.

G. Vigo e C.ia Via Roma, 31
entrata Via Cavour, 2
Telefono 26-20

Accessori per telai.

Reverdini e Vergnano, v. Messina 25.

Forniture meccaniche tecnico-industriali.

Baer Alberto, c. Re Umberto 17.
BERNOULLI e CABIBI, *Cinghie Kettwig, oliat. d'ogni sistema, ecc.*, p. Solferino 11. telef. 11-79.
Berruto Tommaso, v. Vicenza 27.
BERTOGLIO ITALO ing., via Carlo Alberto 34. Vedi *Annunzi spec.*, p. 12.
Borda e Vaccarino, v. Robilant 3.
CAREGLIO GIOVANNI, c. Oporto 30.
Ciampi C., c. Raffaello 2.
Citroën A. e C., *agente* Levi Arturo-Jules. c. Re Umberto 74.
Crumière e C., v. Amed. Avogadro 22.
Demartini V. e C., c. Vitt. Em. II, 68.
EMPORIO MECANURGICO ITALIANO, v. Venti Sett. 12.

Fabbriche Italiane di LIME ed UTENSILI
Società Anonima - Capitale versato L. 700.000
Cascine Vica presso Torino (Tranvia di Rivoli)
Telefono 118
PREMIATE FABBRICHE DI LIME
Deposito Utensili per le industrie meccaniche e del legno. - Punte a elica americane. - Mecchie. - Mandrini. - Maschi. - Madreviti. - Seghe. - Frese. - Alesatori. - Mole smeriglio. - Coltelli da macchine - Acciai in verghe. - Viti per metallo e per legno. - Bolloni. - Viti cilindriche. - Attrezzi e macchine utensili.
Agente per la Vendita in TORINO
E. SARTIRANA, via Princ. Tommaso, 3 - Tel. 22-92
Agenzia Generale pel Riparto Utensili
in MILANO, Via Solferino, 27 - Telefono 67-96

Ing. Michele S. Foa STUDIO TECNICO Corso Oporto, 31 *bis* TORINO
Telefono intercom.: 43-91 - Telegrammi: Ing. FOA - Torino
A. B. C. CODE 5th EDITION

Fonderie Subalpine (Soc. An.), v. Bologna 67 e 85. Vedi *Annunzi spec.*, pag. 10.
FRATELLI NASI (Ditta) di FERDINANDO ZANOLETTI, v. Arsenale 31. Vedi *Annunzio speciale*, pag. 1, 2, 3, 4.
Grana ing. Gio., v. Berthollet 12.

Società An. Ital. "KOERTING"
Sede Centrale: SESTRI PONENTE
Succursale di Torino:
Via Vittorio Amedeo II, 10 - Corso Vinzaglio, 5 *ter*
INIETTORI - ELEVATORI A UGELLI POLVERIZZATORI - RISCALDATORI - CONDENSATORI - VENTILATORI - ASPIRATORI - COMPRESSORI - PULSOMETRI - POMPE CENTRIFUGHE, ecc.

Landini Giuseppe Via Sacchi, 36 Telefono 21-61 Torino
Discrostanti - Olii minerali - Grassi - Acciai Lime - Cinghie - Articoli tecnici
MAGAZZINI TORINO - GENOVA

LAVINI e RAMPONE, c. Vitt. Em. II. 73 ang. c. Re Umberto.
LEIDHEUSER e C., via Principe Amedeo 16.
Manifatture Martiny, v. Pietro Micca 5.

OFFICINE DUBOSC, v. Princ. d'Acaja 64-66.
OFFICINE MECCANICHE MICHELE ANSALDI, barriera Stupinigi.
REMY ROLAND ing. succ., corso Oporto 21.
Rignon Oscar (Ditta), v. Avigliana 26-28-30. Vedi *Annunzi spec.*, pag. 33.

A. Rob La Rocca Via Pastrengo Num. 15.
Parti macchine di filatura PEUGEOT JAPY & Co
Guarniture di carde - Navette francesi ed inglesi
Pulsometri - Pompe - Compressori.

Rosso Raffaele, succ. Pizzotti e Bellone, v. Mad. Cristina 27. V. *Annunzi spec.*, p. 19.
SCALA ADOLFO già SCALA e PASTERIS, c. Re Umberto 7 e Oporto 15.
Stirnimann e Gullino, p. Solferino 16.
Swender Emilio, v. Berthollet 14.
VALABREGA ing. LICHTENBERGER e ORI, via Lagrange 29 e Carlo Alb. 28.
Verboglio Gius. Paolo, p. Solferino 1.

Forniture industriali.

Albicocco e Lisa, v. Venti Sett. 69.
BERNOULLI e CABIBI, telef. 11-79. *Cinghie Kettwig, oliat. d'ogni sistema, ecc.* p. Solferino 11.
BERTOGLIO ITALO ing., v. Carlo Alberto 34. Vedi *Annunzi spec.*, p. 12.
Borda e Vaccarino, v. Robilant 3.
Ciampi Claudio, c. Raffaello 2 e v. Nizza 71.
Cigala, Barberis e Ruva, ingg., v. Bellini 3.
Delprato Demetrio, v. Almese 7.
FOA ing. S. MICHELE, c. Oporto 31 *bis*.
FRATELLI NASI (Ditta) di FERDINANDO ZANOLETTI, v. Arsenale 31. Vedi *Annunzio speciale*, pagg. 1, 2, 3, 4.
HESS, BONAMICO e C. Ingg., studio, v. Montecuccoli 2.
LEIDHEUSER e C., v. Pr. Amedeo 16.
Levi Isaia di Salvador, via Artisti 31 e Goito 16.
Levi Ottavio, v. Saluzzo 11 e v. Trana 6.
MANIFATT. ITALIANA CINGHIE MASSONI e MORONI, v. Venti Settembre 56.
MARIETTI ing. e C., str. antica di Rivoli 130 (Pozzo strada). Vedi *Annunzi speciali*, pagg. 15, 21, 22.
Massiglia Vitt. e C., v. Sacchi 40.
Novaria Mario e C., v. Rossini 1.
SCALA ADOLFO già SCALA e PASTERIS, c. Re Umberto 7 e Oporto 15. telef. 13-88.
Società Anon. Scaglione, v. Bogino 18.
Schütte H. Alfredo, v. Alfieri 4.

Forniture per tessitura e filature da lana e cotone.

Argentero Lor., v. Catania 19.
Bernero Stefano, c. Vinzaglio 17.
Büchi Geiger cav. Gio., v. Assarotti 7.

Soc. An. GAENSLER, BEDARIDA e C.
Strada di Circonvallaz. Barriera di Lanzo, 312
(Casa propria) TORINO
Apparecchi inumiditori
ultimo sistema brevettato <Ig. Gaensler>
per filature, tessiture, yutifici, ecc.
Vedi *Annunzio speciale*, pag. 35.

A. Rob La Rocca Via Pastrengo Num. 15.
Telai Tedeschi, Franc., Ingl. - Parti di macchine di filatura PEUGEOT JAPY e Co - Navette - Qualunque accessorio - IMPIANTI UMIDIFICAZIONE PIÙ RECENTI SISTEMI - Macchine di filatura sistema francese.

Legnani Gio. fu Gius. str. di Lanzo 116.
Martinoia Marco, v. Bava 19.
Massoni A. e Moroni, *rappr.* Laudi Alberto, v. Venti Sett. 56.
Reverdini e Vergnano, v. Messina 25.
Rossi ☎ e De-Gaspari ☎ v. Tiziano 34.
Tubettificio Ital. della Soc. Anon. Cartiere Giacomo Bosso, v. S. Franc. Paola 28 *bis*.

Oliatori ed ingrassatori.

Careglio Giovanni, c. Oporto 30.
Foltzer Emilio (Perucchini Delfo *agente*), v. Pietro Micca 9.
LEIDHEUSER e C., v. Princ. Amedeo 16.
Novo Ant., v. Sacchi 16.
Pistono G., v. Pietro Micca 17.

Depuratori (discrostanti).

Landini Giuseppe Via Sacchi, 36 Telefono 21-61 **Torino**
Depuratore (Discrostante) LANDOLINA (brevettata). Il migliore discrostante conosciuto in uso nei primari Stabil. Govern. e Privati
DEPOSITO TORINO-GENOVA

Depuratori.

HESS, BONAMICO e C. Ingg., studio, v. Montecuccoli 2.
MORGANTI GIUSEPPE, *Depuratori per olii minerali a freddo ed a vapore*, corso Oporto 5, *abit.* v. Bogino 17.
Remy Roland, c. Oporto 21.

Trasmissioni.

ING. ALBONICO Corso Vinzaglio, 22
Turbine idrauliche - Trasmissioni perfezionate — Magli tipo Svedese - Pompe della Ing. G. Conti e Comp. di Brescia

Courtial Paul, v. Mad. Cristina 26.

Alberi in Acciaio compresso per Trasmissioni e per pezzi di precis. della Casa **Gebr. Reimbold di Kalk**
Perfettamente dritti, lucidi e calibrati: altissimi coefficienti di resistenza alla torsione ed al carico di rottura: alto limite di elasticità.
Rappresentanza esclusiva:
Mario Nobili - *Via Magenta, 48*

SCALA ADOLFO già SCALA e PASTERIS, c. Re Umberto 7 e Oporto 15. telef. 13-88.

Società Anonima FONDERIE POCCARDI
TORINO - Via Cervino, 60-68
TRASMISSIONI FERRO COMPLETE
Puleggie, giunti, supporti autolubrificanti, ecc.

Sottoporti autolubrificanti per trasmissioni.

PAUL COURTIAL Via Madama Cristina, n. 26 Telefono 19-88
Sopporti autolubrificanti per trasmissioni serie speciale economica.
Vedi Annunzio speciale a pagina 23.

Motori a Gas.

BERTOGLIO ing. ITALO, via Carlo Alberto 34, *rappr* Officine e Fonderie Torinesi. Vedi *Annunzi spec.*, pag. 12.
CIGALA PIETRO e C., v. Nizza 86.
HESS, BONAMICO e C. Ingg., studio, v. Montecuccoli 2.
Langen e Wolf, *filiale*, c. Oporto 2.

MARZOCCHI ing. V. e C[i]**.**, *agenti generali per l'Italia della « Griges' gas Engine Company Ltd. »*, v. Donati 5.

Ing. G. MUCCHI & C.
STUDIO TECNICO - Via Sebastiano Valfrè, 18
OFFICINE - Via Tiziano, 43
Motori a petrolio, benzina-gaz-vapore

Società An. Ital. "KOERTING"
Sede Centrale: SESTRI PONENTE
Succursale di Torino:
Via Vittorio Amedeo II, 10 - Corso Vinzaglio, 5 *ter*
MOTORI A GAZ ED A PETROLIO
GAZOGENI

OFFICINE e FONDERIE TORINESI
già Luigi CARRERA e C. e SCHLAEPFER e C.
Strada di Circonvallazione Nord, 7 - Barr. di Lanzo
Motori a gas povero. Benzina ed Olio pesante

Motori a gas povero.

Ing. ITALO BERTOGLIO
Via Carlo Alberto, n. 34
MOTORI A GAS POVERO
Impianti completi di fabbriche di laterizi
RAPP. ESCLUS. DELLE OFFICINE E FONDERIE TORINESI
già L. Carrera e C. - Schlaepfer e C.
Soc. Anon. Capit. Versato L. 1.800.000
Vedi Annunzio speciale a pag. 12

CIGALA, BARBERIS e RUVA ingg. *rappr., Hornsby-Stockport*, v. Bellini 3.
CIGALA PIETRO e C., v. Nizza 86.
Hess, Bonamico e C., ingg., v. Montecuccoli 2.

Società Italiana
LANGEN & WOLF - Milano
Fabbrica Italiana di MOTORI A GAS "OTTO"
MOTORI a gas, petrolio, benzina, acetilene, ecc.
IMPIANTI MOTORI A GAS POVERO
MOTORI AD OLII PESANTI
FILIALE per il PIEMONTE
Corso Oporto, 2

MARZOCCHI ing. V. e C[i]**.**, *agenti generali per l'Italia della « Griges' gas Eugine Company Ltd. »*, v. Donati 5.

Motori a benzina.

CIGALA PIETRO e C., v. Nizza 86.

F.I.A.T. FABBRICA ITALIANA AUTOMOBILI - TORINO
Vetture 12/15 15/25 25/35 35/50 70/90 100/120
Carri, Omnibus, Tranvie, Imbarcazioni
Corso Dante, 30 e 35

HESS, BONAMICO e C. ingg., studio *Motori industriali, gruppi elettrogeni, motupompe*, v. Montecuccoli 2.

Motori a vapore.

A. Rob La Rocca Via Pastrengo Num. 15.
Motori Fissi e Semifissi ed a Grande Velocità.
Agenzia della **Maschinenfabrik "Badenia" Weinheim**

Motori a petrolio e petrolina.

Ing.[i] **Cigala Barberis e Ruva**
MOTORI leggeri ed economici a petrolio, benzina ed alcool per uso agricolo ed industriale.
Via Bellini, 3 - Telef. 30-04 - OFFICINA: Via Ormea, 76.

CIGALA PIETRO e C., v. Nizza 86.
Fabbrica Italiana Automobili F. I. A. T., c. Dante 35.

Motori a vento.

FOA Ing. S. MICHELE, c. Oporto 31 *bis*.

Motori per aviazione.

Società « Astèria », Darbesio ing. e C., v. Salbertrand (Tesoriera).

Turbine idrauliche.

OFFICINE e FONDERIE TORINESI. già L. Carrera e C. e Schlaepfer e C., strada Circonvallazione nord 7.

Turbine a vapore.

ING. ALBONICO Corso Vinzaglio, 22
Turbine idrauliche - Trasmissioni perfezionate — Magli tipo Svedese - Pompe della Ing. G. Conti e Comp. di Brescia

Ing. Michele S. Foa STUDIO TECNICO Corso Oporto, 31 *bis* TORINO
Telefono intercom.: 43-91 - Telegrammi: Ing. FOA - Torino
A. B. C. CODE 5th EDITION

CIGALA PIETRO e C., v. Nizza 86.

A. Rob La Rocca Via Pastrengo Num. 15.
TURBINE A VAPORE
Sistema "CURTIS"
Agente esclusivo LEFLAIVE & Co - St-Etienne.

Meccanici.

Agasso Gio., v. Beaumont 30.
Agnello Gio., p. Vitt. Em. I, 21.
Ajassa Ang., v. Nizza 43.
Allemano G., succ., gall. Subalpina.
Allemano Angelo, v. Riberi 6.
Allemano Felice, v. Rosta 3.
Allera P., v. S. Agostino 22.
Andreis rag. Aless., v. Catania 14 e Modena 49.
Armando Gio., c. Reg. Margherita 5.
Baima Gio., v. Baretti 17.
Ballari Giacomo, c. Reg. Margherita 260.
Barberis M. e C., c. R. Margh. ang. v. Arezzo.
Barbonaglia Feder., c. Reg. Margherita 131.
Barla frat., v. Mad. Cristina 107.
Baroletti G. e Demaria P. v. Catania 42.
Beghelli Filippo (Ditta), v. S. Secondo 88.
Bensi Carlo di Lor., c. Princ. d'Acaja 35.
Berretta Carlo, v. Donati 9.
Berruto frat., v. Cuneo 7.
BERZIA cav. PIETRO, v. Tarino 8.
Besuzzo Luigi, v. dei Fiori 11.
Bezzaloni frat. e Martano, v. Susa 8.
Bigliani, Volpato e Sartoris, v. Colombo 45.
Boglione Gius., c. R. Parco 34.
Bollito e C., success. Bollito e Torchio, c. S. Maurizio 31-33.
Borio frat., v. Livorno 37.
Borsetti Carlo Stefano, v. Massena 51 e Valeggio 12.
Bosco frat., c. Savona 40.
Bottasso Michele, p. S. Giulia 8.
Bovero Cesare, v. Piossasco 35 ang. via Vigevano (barr. di Lanzo).
Bricca Gio., v. Saluzzo 25.
Brugnoli Attilio, v. Monginevro 24.
Bruno ing., v. Lanzo 36.
Buffo Gius., ang. c. Princ. Oddone 44 e v. Ravenna.
Burello C., c. S. Maurizio 75.
Busso Pasquale, v. Mad. Cristina 64*bis*.
Calosso Carlo, v. Giulio 4.
Campanella ing. Carlo, succ. A. Zolla e C., v. S. Secondo 43.
Capello frat., v. Bricca 6.
Carello Amedeo, v. Foscolo 2.
Carpignano F., via Petrarca ang. via Mad. Cristina.
Carpignano Gius., v. Orto Botan. 13.
Casalegno C., v. Le Chiuse 41.
Castello Prospero, v. Cibrario 50.
Cavallo Michele fu Carlo, v. Brà 7.
Cecchi e Tiberga, v. Tiziano 43.
Cerruti Teresa ved., v. Acc. Albert. 38.
Chiola Alfonso, c. Reg. Margherita 147.
Ciarlero Giacomo, v. Bern. Galliari 29.
Collegio Artigianelli, officina, v. Iuvara 14.
Collino Ant., v. S. Simone 4.
Colombino Giov., v. Biella 23.
Colombo e Bassini, v. Cuneo 2.
Corsino Spirito, v. Vanchiglia 19.
Costa Gio. v. Don Bosco 55.
Costanza frat., v. S. Chiara 56.
Cottino Ern., v. S. Chiara 60.
Courtial cav. Augusto, v. Fréjus 11.

Seb. CRAVERO e Figlio
Via Cavour, N. 17
Montacarichi - Costruzioni in ferro - Parafulmini - Strumenti per Osservatori.

Crosasso E., c. Reg. Margherita 149.
Dellavalle Gius., v. Gioberti 12.
Di Palma Ermogesto, v. Giotto.
Donato Pietro, v. Foscolo 3 e Nizza 113.
Elia Mario, v. Pallamaglio 1.
Ellena Teobaldo, v. Don Bosco 66-68.
Emanuel Gio. e C., v. Nizza 105.
Fasoletti Virginio, c. Palermo ang. via Foggia.
Favero Paolo, v. S. Secondo 100.
Fenoglio e Piana, v. Vanchiglia 17-18.
Ferrabino Edoardo e C., v. Campana 17.
Ferrero Romualdo (Ditta), c. Orbassano 7.

Ferrero e Craveri, v. Avellino 4-6 e Don Bosco 59.

Fonderie Subalpine Società Anonima
Via Bologna, 67-85. Vedi annunz. spec. pag. 10.

Franco-Carlevero Ern., v. Petrarca 11.
Francone Gius. e C., v. Mad. Cristina 40.
Fré Luigi e C., v. Lanzo 40.
Gaiotino e Dogliani, v. Silvio Pellico 9.
Galantini Simone, v. Bra 9.
Galantini frat., v. Alessandria 17.
Giachero Ferdin., v. Morosini 81 e 83.
Gilardi Franc., v. Don Bosco 69.
Gilardini Gio., *Società Anon.*, v. Aosta 8.
Giolitti Gius., v. Don Bosco 73.
GIORDANA, GARELLO e C., strada ant. di Rivoli 129 (Pozzo Strada) Vedi *Annunzi spec.*, pag. 37.
Giraud Gio., v. Baretti 27.
Giuliano Romeo, v. Nizza 51.
Goria Ant.e C., v. Nizza 35.
Gramola Tommaso, v. Aosta 20.
Granaglia P. e C., v. S. Pietro in Vincoli 15.
Grattini Gius., v. Lanzo 44
Gribaldo Carlo, v. Barbaroux 33.
Grivetto Gio., c. Principe Eugenio 20 e v. Galvani 23 ang. v. Pinelli.
Gubernati Secondo, c. Valdocco 1.
Hähnel ing. Massimil., str. di Lanzo 101.
Ladetto, v. Giotto 10.
Lanfranchini Carlo (Ditta di Olivero P. e Cerrato A.), v. Montebello 42.
Lattes A., v. Berthollet 10.
LAVINI e RAMPONE, c. Vitt. Emanuele 73 ang. c. Re Umberto.
Lazzero L., v. S. Giulia 18.
Les Fils de Peugeot frères, str. antica di Rivoli 121 e v. Borgone 4.
Lucco Luigi, p. Madonna degli Angeli 2.
Luino Domenico, v. S. Domenico 35.
Magento Alberto, v. Verona 33.
Maggiorotti Pietro, v. Aosta 20.
Marca e Lavini, v. Lanino 3.
Martina Casimiro Carlo, v. Ilar. Petitti 23.
Martina G. e figli, v. Buniva 23 e 28.
Marucchi Giacomo, v. S. Giulia 41.
Masera Antonio, strada Stupinigi 35, c. p. Vedi *Annunzi speciali*, pag. 28.
MASSIA DAVIDE, succ. Bartolomeo, *officina per rettilinee e circolari da maglierie. Riparaz garantite*, v. Vanchiglia 14
Mazzoli Angelo (Ditta Zanelli), stradale di Francia 62-64-66
Merchel Giacomo, v. S. Franc. da Paola 41.
Mesturino e Quaglia, v. Bonzanigo 5.
Michela Giacinto, v. Saluzzo 14.
Monsello Giordano, v. Porta Palatina 2.
Morino Biagio, v. S. Donato 7.

Ing. G. MUCCHI & C.
STUDIO TECNICO - Via Sebastiano Valfrè, 18
OFFICINE - Via Tiziano, 43
Macchine per le Industrie Alimentari - Cioccolata - Confetti, ecc.

Mulatiero e Bardessono, v. Foggia 22.
MURE (Stabilimento), v. dei Fiori 23-25.
Mussetto Franc., succ. a Cucco C., via Valperga Caluso 27.
Negro Roberto, v. Matteo Pescatore 8.

Edoardo Nicola
Succ. RIBBA
Premiata Manifattura tele e reti metalliche per ogni genere d'industria.
Casa fondata nel 1860
TORINO — Via Giannone, 4 — TORINO

OFFICINE DUBOSC, v. Princ. d'Acaja n. 64-66.
Officine e fonderie Torinesi già Carrera e C. e Schlaepfer e C. (Soc. An.), via Circonvallaz. nord 7 (barr. Lanzo).
Olivero Franc., v. S. Donato 56.
Olmo Carlo (Soc. An.), *offic.* v. Moncalvo 7.
Olivetti Domenico, v. Chivasso 10.
Paglia Aldo, v. Pisa 40.
Passera G., v. Foscolo 6.
Pellegrino Bernardo, via S. Massimo 31.
Perlo Mario, v. Princ. Amedeo 23.
Perro Vitt., v. Carmine 5.
Piana Gio., v. Carmine 26.
Picollo Gius., v. Ormea 12.
Piovano Gius., v. Buniva 13.
Pocchiola Giuseppe, v. Bertola 51.
Poesio Gius., c. Princ. Oddone 19.
Pogliano Giovanni, c. Palermo 23.
Racca Gabriele, c. Re Umberto 44.
Rassa Batt., c. Vercelli 9.
Rigaldo G. B. e C., c. Emilia 11.
Rigat frat., v. Petrarca 2.
Rinotti Gio., v. Nizza 97.
Rossi Carlo, v. Mad. Cristina 85.
Rudloff Carlo e C., c. Princ. Oddone 34
Salaroglio Carlo, v. Galliari 10 *bis*.
Sambrotto Angelo, c. Cairoli 10-12.
Sandigliano Antonio, v. Verona 37.
Savant G. B., strada di Lanzo 42.
Segre (ing.) e Locati, c. R. Parco 32.
Sereno Antonio, v. Lemie 14.
Serramoglia Priamo, barr. Lanzo, Borgo Vittoria.

Società Anonima FONDERIE POCCARDI
TORINO - Via Cervino, 60-68
Lavorazione metalli - Tornitura - Fresatura
PIALLATURA DI PEZZI GROSSI

Soc. Ital. per la cementazione e gli acciai speciali v. del Ridotto 6.
SOCIETÀ AUGUSTA (Unione Nazionale Fonderie di caratteri), c. Palermo 1-3. V. *Annunzi spec.*, pagg. 19-22

Società Nazionale
delle OFFICINE DI SAVIGLIANO
DIREZIONE: Via Venti Settembre, 40 - TORINO
Vedi *Annunzio speciale* a pagina 83.

Sogno ing. Emanuele, v. Vanchiglia 24.

Sorniotti Carlo, c. Valentino 37.
Stratta Ignazio, c. Savona 2.
Torresini Clemente e figli, v. Cibrario 46 *b*.
Torretta Gius., v. Basilica 2 e Milano 18.
Tronel Ang., *carde materassai*, v. Balbo 14.
TURCO BERNARDO, via Artisti 32 e v. Bava 19,
Vallero Gius., c. Vercelli 37.
Venesia, c. Princ. Oddone 45.
Venturini, Gentile, e C., v. S. Giulia 12.
Vergnano Luigi, v. Barolo 18.
Vernetti Luigi, *stabil.*, v. Moncalvo 7.
Viale, Piacentino P. e C. succ. Seghesio, v. Nizza 135.
Vigliani Gius., v. Cavour 8.
Vigna E., v. Bogino 3.
Zambon A. e C., (Ditta di Zambon Ant., Golring Gio. e Silvano ing. Emilio), v. Verona 43.
Zamboni e Burgaro, *uff.* v. S. Teresa 14, *fabbr.* c. S. Maurizio 73.

ZANELLI LUIGI
Concerie, Turbine, Ruote, Segherie, Trasmissioni
CORSO FRANCIA, 62

Zaniol Gius c. Reg. Margherita 149.
Zeppegno Pietro, c. S. Maurizio 71.
Zoia G., v. della Zecca 26.

Meccanici di precisione.

Allemano Felice, v. Rosta 3.

G. ALLEMANO Succ. Galleria Subalpina Fabbrica di compassi
Meccanica di precisione - Strumenti geodetici
OFFICINE: Corso Orbassano, 23 (Casa propria)

Angelino Pietro, c. S. Maurizio 73.

OFFICINE MECCANICHE
MICHELE ANSALDI
Barriera Stupinigi - Telefono 24-55

Barla frat., v. Mad. Cristina 107.
Bianco Gius., v. Bonsignore 9.
Boella Alfredo, v. Garibaldi 10.
Bruno Gius., v. S. Franc. da Paola 40.
Chiavassa e Sala, v. S. Donato 27 e Princ. d'Acaja 37.
Ferrari e Bajetto, v. Messina 23.
Ferretti Alfr., v. Giotto 41, 43, 45 e Cellini 20, 22.
Goria A. e C.°, v. Nizza, 35.
Lasagna A., v. Gaudenzio Ferrari 8.
Lohmann Elpidio, v. S. Secondo 35 e 56.
Luino Domen., v. S. Domenico 35.
Romano Gio, c. S. Maurizio 55.
Rossi Carlo, v. Madama Cristina 85.
Scaramucci Giuliano, v. Fucina 16.
Soc. Ital. per la cementazione e gli acciai speciali. v. del Ridotto 6.

Costruttori navali.

Oneglia P. Gio., v. S. Anselmo 17 e 24.

Chirurgia.

Strumenti e apparecchi.

Bricca Gio., v. Saluzzo 25.
Cavallo A. G. e C., v. Accad. Albertina 25.
DE MARIA cav. GIUSEPPE, via Rossini 10-12.
JANETTI PIETRO, v. S. Massimo 33*bis* ang. p. Cavour, telef. 23-40.
MANTOVANI I., v. Maria Vittoria 6.
Massarotti e Bianco, succ. G. R. Duroni, via Carlo Alb. 21-23. Vedi *Ann. spec.* p. 26.
Picollo Gius., v. Ormea 12.
PORINO ANGELO, c. Orbassano 20, *deposito* c. Vitt. Em. II, 86.
Rota (instituto), v. Lagrange 40-42, piazza Carlo Felice 9.
Scaramucci Giuliano, v. Fucina 16.
Spinelli Giuseppe, v. Mazzini 2.
Tonelli Bartolomeo, v. S. Franc. Paola 29.
Trioli Ernesto, v. Goito 7.
Unione Sanitaria Italiana (*Soc. Anon.*), gall. Nazionale.
Vaudagnotto Michele, v. Ospedale 7.

G. Vigo e C.ia Via Roma, 31
entrata Via Cavour, 2
Telefono 26-20

Mobili per Ospedali.

PORINO ANGELO, *fabbr.* str. Orbassano 20 (Crocetta), *dep.* corso Vittorio Em. II, 86.

Microscopia.

Apparecchi, strum., colori, ecc.

Janetti Pietro, v. S. Massimo ang. p. Cavour.

Armaiuoli.

Aimino Ernesto, via Po 22.
Battagliotti Gio., v. Milano 16.
Bertorelli Vinc., v. Venti Sett. 43.

G. B. BOERO
Via Lagrange, rimp. al n. 25
ang. via Cavour - TORINO - Telef. 34-83
FABBRICA ARMI DA FUOCO
Munizioni - Articoli da caccia e Polveriere proprie

Caudano G. e C., p. Carlo Felice 8-10.
Fossati Pietro, p. S. Martino 3.
Galfrè Franc., v. Lagrange 34.
Giacosa Luigi, v. Ospedale acc. al 5
Lionetti G., v. S. Massimo 10.
Lombardi Gius., v. Moncalieri 46.
Marco Gio., c. S. Martino 1.
Mazzocchi Luigi, p. Castello 18.

PaganiniGiu.succ.Cantoni v.Barbaroux 14.
Poliardo Oggero, p. Paleocapa 2.
Santo Gio. succ. Pensa, v. Artisti 5.

Sigismondi Angelo
Via Madama Cristina, 5-7
Fabbrica Premiata di Armi Buffetterie ed accessori per caccia.

Vallagusa Vitt., v. Bertola 34.

Morsai.

Marucco frat., v. della Zecca 26.

Casse-forti.

Acquadro Giuseppe, *fabbrica*, c. Duca di Genova 12*bis*.
Garbolino e Volpato, v. Giotto 19.

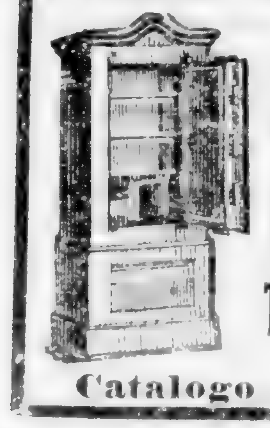
Premiata Fabbrica di CASSE-FORTI
incombustibili
Sistema brevettato - Camere e Casse-Forti corazzate, imperforabili. - Impianti Cassette Depositi
G. POESIO
TORINO Corso Princ. Oddone, 19
Via Santa Teresa, 7
Telefono 86
Catalogo e Preventivi gratis

Rua Carlo e Comp., già Bertet, v. Roma 12.
Sereno Antonio, v. Lemie 14.

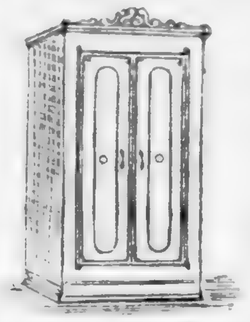
CASSE-FORTI incombustibili
Imperforabili ed invulnerabili
(Brevetto n. 21043) - (Mod. 1908)
Impianti cassette depositi
e qualunque
lavoro di sicurezza
= VOLPATO e GARBOLINO =
TORINO
Via Giotto, 19 (già Fiori, 137)
CATALOGHI A RICHIESTA

Ferri sagomati ed ornati.

ALBERTO BAER, c. Re Umberto 17, Vedi *Annunzi spec.*, pag. 5.

Arrotini, Coltellinai ferri da taglio.

Balzola Luigi, succ. Dorna, c.Vitt. Em. II, 45.
Barberis Agost., v. Palazzo Città 12.
Barone Felice (ved. di), v. Mazzini 15.
Bertolino Pietro, v. S. Donato 3.
Bongioanni Franc. e C., v. Saluzzo 20.
Capriolo, v. Garibaldi 36.
Cartotto Achille, c. Vitt. Em. II, 76.
CAUDANO G. e C., p. Carlo Felice 8-10.
Cavallo Tommasini, p. Carlo Em. II, 1.
Cereser S. (Ditta), v. Po 10.
Costa Dom. (Ditta), v. Basilica 5.
Crosetto Domenica, v. Garibaldi 55.
De Carlo Achille, p. Castello rimp. al 18.

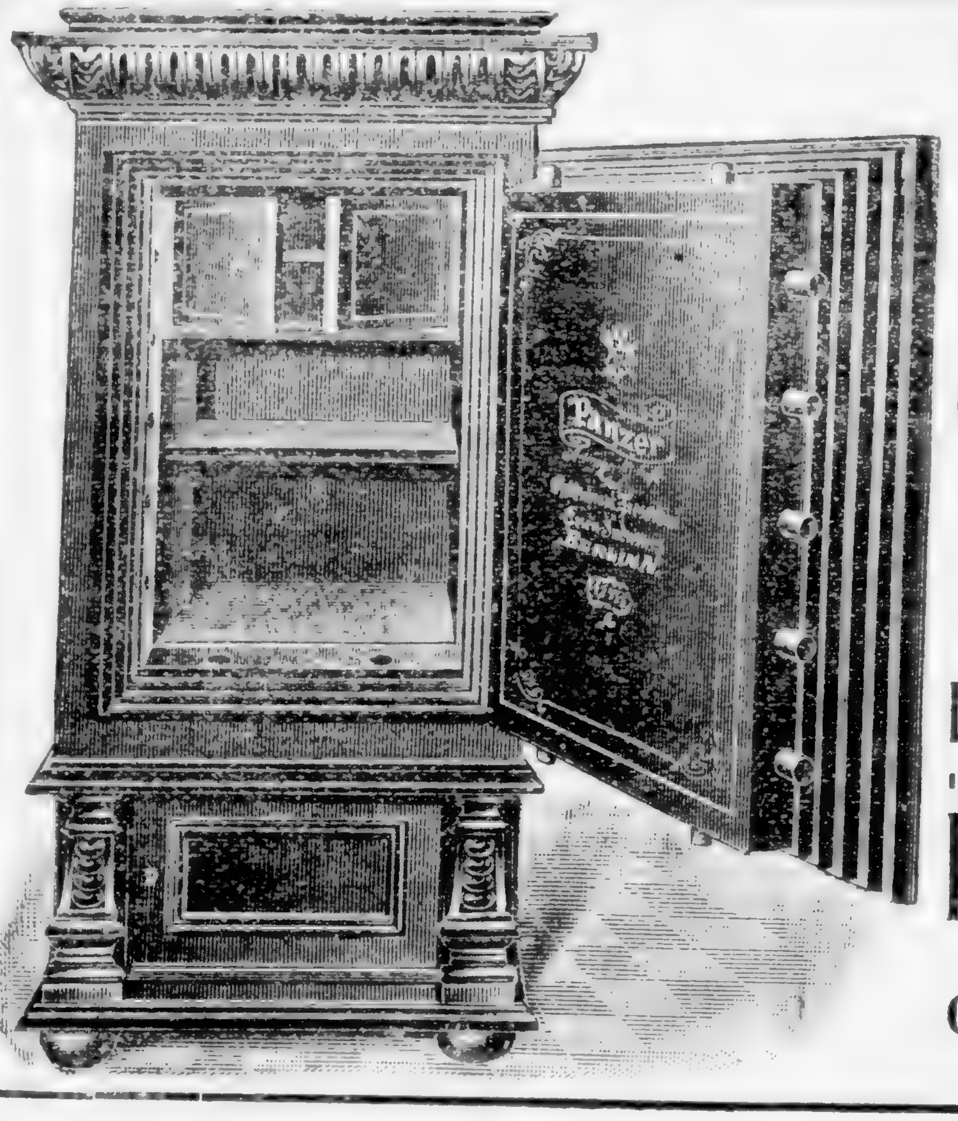
"PANZER"
LE MIGLIORI REFERENZE IN TUTTO IL MONDO
CASSEFORTI
INCOMBUSTIBILI ED IMPERFORABILI
ARMADI
SPECIALI PER LIBRI
Impianti di Tesori e Safes
PANZER Società Anonima
Via Monte Napoleone num. 38 - MILANO.
Rappresentante in TORINO
GIUSEPPE PERENO
VIA ALFIERI, 4.

Fantino Pietro, v. Villarbasse 11.
Feraud Gio., v. dei Fiori 17.
Instituto Rota, *Titolare:* Sev. Rota, via Lagrange 40-42, p. Carlo Felice 7-9.
Istria Carlo, v. Carlo Alberto 19.
Lombardi Gius., v. Moncalieri 46.
Maggiora Albino, v. Barbaroux 5.
Marietti Gio., v. Mad. Cristina 112.
Martinelli Felice, v. Valperga Caluso 3.
Minacci B^do^, via S. Tommaso 24.
Paganini Gius., succ. Cantoni Carlo, via Barbaroux 14.
Pagazzi-Bet Maddal., c. Vitt. Em. II, 82.
Paulon C., p. Carlo Felice rimp. al 9.
Paulon Gio., v. Andrea Doria 6.
Peccolato Michele figlio, v. S. Domenico 7.
Roncati, Fioretta e C., v. Quattro Marzo 1 e 3.
Urietti Massimo, v. S. Secondo 28 angolo v. Montevecchio.
Valenti frat., p. Em. Filib., tett. ponente esterna 21.
Vivaldi Bartolomeo, succ. Tarditi A., v. Garibaldi 5.
Zucchi G. B., via Montebello 13 e via Berthollet 16.

Ventilatori.

A. E. G. Thomson Houston, *Soc. Italiana elettricità*, c. Vitt. Eman. II, 16. Vedi *Annunzi spec.* ultima pag. della coperta.
Gaensler e Bedarida (Soc. An.), str. Circonvallaz. 312. Vedi *Annunzi spec.*, p. 35.
GIORDANA, GARELLO e C., strada antica di Rivoli 190 (Pozzo Strada). Vedi *Annunzi spec.*, pag. 37.
HESS, BONAMICO e C. Ingg., Studio. v. Montecuccoli 2.

ERCOLE MARELLI & C. - Milano
Officine in Sesto S. Giovanni
FABBRICA DI VENTILATORI
per tutte le applicazioni industriali - elettrici ed a trasmissioni meccanica elicardali e centrifughi per miniere, fonderie, fucine, ecc.
AGITATORI D'ARIA per sale, teatri, studi, ecc.
FILIALE DI TORINO, Corso Oporto, 13
Gerente E. PIUMATTI STUDIO TECNICO
Telef. 17-65. Progetti e Preventivi gratis a richiesta.

Mesturino e Quaglia
Specialità ventilatori Tipo « ROOT » con palmole in alluminio di ogni portata
5 — Via Bonzanigo — 5

MONNET ing. e CARAMELLI, v. Venti Settembre 11.
Petrella (Ditta), v. Cibrario 4.
Porta Gio. Batt. ing. e C., v. Burdin 3 angolo v. Nizza.
Sturtevant (Compagnia), c. Oporto 35.

Pneumatici.

BERGOUGNAN R. & C. Via Papacino, 18 TORINO
AGENZIA GENERALE ITALIANA
Pneumatici "Le Gaulois"

Berrino D., v. Magenta 61.
Brossa Batt., p. Vitt. Em. I, 16.
Capello Carlo e C., v. Venti Sett. acc. al 44.
Capello Pietro, v. Montebello 21 e dei Fiori 59.
Clement J. B. e C. (*in liquidazione*), via S. Secondo 86.
Damiani Franc., v. S. Anselmo 19.
De Bernardi Casimiro, c. Grugliasco 14.
Durio G., viale Madonna di Campagna.
Fabbr. Torinese pneumatici, Damiani G. e C., v. Carlo Alb. e v. dei Fiori 50.
Garage del Corso, (già frat. Ceirano), c. Vitt. Eman. II, 9.
LEIDHEUSER e C., v. Pr. Amedeo 16.
MANTOVANI C. e C., v. Maria Vitt. 6.
METZELER e C., Soc. per az., *agenzia italiana* Hirschgartner e Kamp, piazza Solferino 9.
Pagamici Ant., corso Dante 42.
Peter's Union, v. Carlo Alb. 40.
Pirelli e C., v. Venti Sett. 45.
Roffi, Stambussi e Arioli, v. Silvio Pellico 8 e Princ. Tommaso 18*bis*.
Società per la fabbricaz. dei Prodotti Michelin, v. Schina 117.
The Dunlop Pneumatic Tyre e C., v. Bertola 39.
Vaccarossi Ern., c. Valentino 37, *dep.* via Silvio Pellico 20.

Velocipedi.

Meccanici, Locatori e Fabbric.

Ala Sec., v. S. Secondo 28 e Montevecchio 7.
Arnoldi Gaet., v. Garibaldi 35 e S. Dalmazzo 2
Baiardo Lorenzo, v. Lagrange 16.
Baranchetti Rosa (Ditta), v. S. Donato 62.
Bassino Michele, c. Re Umberto 42.
Basso Eugenio, c. Vitt. Eman. II, 96.
Benso Gius., v. S. Giobbe 1.
Bertasso Gio., v. Princ. d'Acaja 49.
Bianchetta Ant., v. Brindisi acc. all'1.
Bianco, v. dei Fiori 4.
Bianco E., c. Re Umberto 44.
Bianco, Golzio e Borgo, v. Venti Sett. 15.
Binello Gio., c. S. Martino 8.
Bocco Italico e Comp., v. Rocca 43.
Bosco Gius., v. dei Mille 26.
Brusasco Vittorio, v. S. Chiara 54.
Bursi Luigi, p S. Martino 5.
Capella G., v. Nizza 67.
Capello Carlo e C., v. Venti Sett. acc. al 44.
Carrera Carlo, c. Re Umberto 33.
Corino Nicola, v. Bogino 49.
Costamagna Carlo, v. Plana 1.
Della-Ferrera Gio., c. Vitt. Em. II, 29.

Fabbre e Gagliardi
Soc. An. Cap. 2.500.000
Sede MILANO
TORINO
CORSO RE UMBERTO, 62-64
angolo CORSO PESCHIERA
Telefoni 5-61 e 19-80
Roma - Genova
Verona
Firenze-Bologna
Napoli
Accessori per Velocipedi
Pezzi di Costruzione e Ricambio

Fabbrica Nazionale Cicli « Italia », Munsch Alessandro, v. Garibaldi 37.
Ferraris Aug., c. Re Umberto 21.
Frera (Soc. An. in Milano), Beltrandi Filippo, v. Genova 18.
Gai Lor., v. Garibaldi 31.
Gaia G., c. Palestro 2.
Gaidano Remigio, c. Ponte Mosca acc al 15.
Galfrè Franc., v. Lagrange 34.
Galleazzi Gio., v. Mazzini 27.
Gariglio e Marchese, v. Princ. d'Acaja 33.
Garnero Luigi, c. Duca di Genova 4.
Gennari Achille, c. Cairoli 22.
Ghelfi Emmo, p. Statuto 11-13.
Ghio Ant., v. Cottolengo 4.
Giletti Alfredo, c. Duca Genova 9.
Giorda Gius., v. S. Quintino 6.
Golzio E., v. Carlo Alberto 22.
Grosso Gius., v. Roma 27, p. 1.
Guala Gio., v. Milano 10.
Leto Gaetano, c. S Maurizio 24.
Lucco Giuseppe, v. Belvedere 28.
MANTOVANI C. e C., v. Maria Vitt. 6, *stabil.* v. Barolo 17.
Marena Giacomo, v. Po 34.
Merlino Gio., v. Moncalieri 49.
Mestrallet Luigi (Ditta), p. Carlo Felice 8.
Michela Giacinto, v. Saluzzo 14.
Minelli Gio., c. Vercelli 86.
Mollardi Cesare, c. Firenze 55.
Monney R., v. Vinc. Bellini 4 e S. Quintino 20.
Officine Lux, via Monginevro 141-147, *negozio* v. Lagrange 8.
Olocco Edoardo, ang. p. Solferino e via Alfieri 24.
Opessi Franc., v. Pio Quinto 6*bis* e v. Goito 7.
Passera Gius., v. Foscolo 6.
Perocchio L, v. Magenta 53.
Picena G. C frat., c. Princ. Oddone 17.
Picollo Gius., v. Massena 47.
Pol Benvenuto, v. Lanino 2.
Pressenda e Isola, c. Vitt. Em. II, acc. al 32.
Rigat frat., v. Petrarca 2.
Ronco E., c. Casale 66.
Rossi Gius., v. Borgo Dora 23.
Rosso Pietro, c. Valentino 19 e v. Madama Cristina 34.
Rubatto frat., c. Ponte Mosca 59.
Saramoglia frat., v. Carmine 24.
Serra Gius., v. Monte di Pietà 18.
Tamietti Enrico, c. S. Maurizio 55.
Tribuzio C., v. Nizza 31.

Velocipedi FIAT Via Marochetti, Num. 34. Telef. 42-83.

Venesia Gio. c. Princ. Oddone 45.
Venturelli Erm., c. S. Maurizio 28.
Vergnano Luigi, v. Barolo 18.

Velocipedi (*Accessori per*).

Aymonino cav. uff. Aless., v. Roma 4.
Bassino Michele, c. Re Umberto 42.
Basso Eug., c. Vitt. Em. II 96.
Bianco, Golzio e Borgo, v. Venti Sett. 15.
Corino Nicola, v. Bogino 49.
Della-Ferrera Gio., c. Vitt. Em. II, 29.
Ferrabino Edoardo e C., v. Campana 17.
Ghirlanda-Branchetti, v. S. Donato 60.
Golzio E., v. Carlo Alb. 22.
MANTOVANI C. e C., v. Maria Vitt. 6.
Monney R., v. Bellini rimp. al 3 e via S. Quintino 20.
Rubatto frat., v. Ponte Mosca 59.
Tribuzio C., v. Nizza 31.
Türkheimer M., *rappr.* Sclavo Lorenzo e C., c. Vitt. Em. II, 68.
Venesia Gio., v. Princ. Oddone 45.
WAY ASSAUTO, v. Artisti 19-21, *stabilimenti* Asti (Torino).

Piste private.

Martinetti Vinc., c. Re Umberto 78.

Motociclette.

Berrino D., v. Magenta 61.
Borgo Mich., v. Nizza 84.
Carpignano Gius., v. Orto Botanico 13.
Garnero Luigi, c. Duca di Genova 4.
Ghelfi Emmo, p. Statuto 11-13.
Picena G. C. frat., v. Susa ang. c. Principe Oddone 17.
Reinach Ern., (Milano), *oleoblitz*, Peyrot e Rossignoli *rappres.*, v. Sacchi 30. Vedi *Annunzi speciali*, pagg. 40-41.
Sansoldo Giovanni succ. Sottocornolo, via Fucina 14.

Automobili (*Depositi*).

Autocommerciale (Soc. An.), v. Petrarca 31.
BECHIS e BERTOLINO, *agenzia-Automobili Lancia*, v. S. Quintino angolo c. Siccardi.
Garages riuniti Fiat-Alberti-Storero (Società An.), c. Massimo d'Azeglio 16.

Automobili (*Esportatori*).

Fiat America Latina, Lange e C., via Juvara 16.

Automobili (*Fabbricanti*).

OFFICINE MECCANICHE
MICHELE ANSALDI
Barriera Stupinigi - Telefono 24-55

Ditta BRANCHI & BOTTA
TORINO - Corso Dante, 42, - Tel. 36-49
MILANO - Via Passerella, 8 - Tel. 99-60
AUTO-GARAGES
Fibra vulcanizzata americana
Accessori Automobile - Isolanti e ettrici
AUTOMOBILI

Soc. Anonima Cap. 2.500.000
SEDE MILANO
FABBRE & GAGLIARDI
Corso Re Umberto, 62-64
angolo Corso Peschiera
TORINO
Telefoni 5-61 - 19-80
AGENZIA GENERALE DI VENDITA
Automobili DIATTO-CLÉMENT
ITALA

FABBRICA ITALIANA AUTOMOBILI F.I.A.T. (*Società Anonima*). Capitale 12.000.000, c. Dante 30.
Fides-Brasier (Soc. Anon.), v. Monginevro (borgo S. Paolo)
Fonderie Officine « Fréjus » *Automobili* « *Diatto* », v. Fréjus 21.

Garages Riuniti F.I.A.T. ALBERTI STORERO
Società Anonima - Capitale L. 2.500.000
Corso Massimo d'Azeglio, 16
Telefono 13-05
Agenzia Generale Automobili F.I.A.T.

Itala (Soc. Anon.), strada di Orbassano.
Lancia e C, v. Ormea 91.
Officine Lux, via Monginevro 141-147, *negoz.* v. Lagrange 8.
...dus (Soc. Anon.), v. Fréjus in fondo (borg. S. Paolo).
...ugeot frat. (Soc. Anon.), v. Borgone 4.
Rapid (Soc. Anon.), v. Busca (barr. Nizza).

SCAT
Società Ceirano
Automobili - Torino
Anonima - Sede in Torino
Capitale Statutario L. 700.000
emesso e versato L. 650.000
Telefono interprovinciale 24-53
Telegrammi: SCAT - Torino
Via Madama Cristina, 66
Corso Raffaello, 19

Società Internaz. Automobili « S.I.A. », via Legnano 9.
Società Torinese Automobili Elettrici, corso Regina Margherita 46.
Spa (Società Anon.), via Circonvallazione (barriera di Orbassano).
Taurinia (Soc. An.), v. Salbertrand (Tesoriera).

Vetture automobili elettriche.

Società Torinese Automobili Elettrici, corso Regina Margherita 46.

Automobili (*Riparazioni*).

Autocommerciale (Soc. An.), v. Ormea 81.
Baroletti G. e P. e Demaria (Ditta), via Catania 42.
Beccaria frat. di Attilio, c. Vercelli 18.
BECHIS e BERTOLINO, *Agenzia-Automobili Lancia*, v. S. Quintino angolo c. Siccardi.
Bellaudi Gius., v. Mad. Cristina 77.
Cecchi e Tiberga, v. Tiziano 43.
Garage del Corso (già frat. Ceirano), corso Vitt. Em. II, 9.

Garages Riuniti F.I.A.T. ALBERTI STORERO
Società Anonima - Capitale L. 2.500.000
Corso Massimo d'Azeglio, 16
Telefono 13-05
Agenzia Generale Automobili F.I.A.T.

Masera Ant., str. Stupinigi 35. Vedi *Annunzi speciali*, pag. 26.
Officina Garage Croizat, v. Le Chiuse 41.
Pastore Gius., v. Chivasso 8 ang. corso Ponte Mosca.
Sorniotti Carlo, c. Valentino 37.
Venisio e Melli, v. Nizza 78.

Carrozzerie per automobili.

Carrozzeria Ital. Rothschild e Fils, via Madama Cristina 147-149.
Carrozzeria Automobili Moderna (Ditta di Farina e C.), v. Canova 38 ang. via Esposizione.

Fabbre e Gagliardi
Soc. Anon. Cap. 2.500.000
Corso Re Umberto, 62-64
ang. Corso Peschiera - Telef. 5-61 e 19-80
Auto-Garage per 100 vetture
Aperto tutta la notte.
Garage in MILANO - ROMA - GENOVA
VERONA-FIRENZE-BOLOGNA-NAPOLI

La Ditta G. B. Paravia e C. ha pubblicato in elegante edizione a parte l'
Elenco dei Proprietari di Automobili,
loro recapito, numero d'ordine, fabbrica e forza in cavalli, con l'aggiunta della legge e regolamento relativi alla tassa ed alla circolazione degli automobili. — **Prezzo UNA LIRA.**

F.I.A.T. Fabbrica Italiana Automobili — TORINO —
Soc. Anon. Capitale L. 12.000.000.
Vetture 12/15 15/25 25/35 35/50 70/90 100/120 **F.I.A.T.**
Motori da 12 a 1000 HP.
Corso Dante, 30 e 35.

Fiat America Latina, Lange e C., v. Juvara 16
La Moderna. v. Canova 38 ang. v. Esposiz.
La Nazionale (Ravera Pericle), v Bava 42.
Sansoldo Gio., v. Fucina 14.

SOCIETÀ ANONIMA
CARROZZERIA "PIEMONTE"
Torino, via Napione ang. corso Reg. Margherita

Società An. Carrozzerie Locati e Torretta, barr. di Nizza.
SOCIETÀ ANONIMA A. REJNA, piazza Bodoni e v. Carlo Alberto 33.
Società Auto-Garages Alessio, via Orto Botanico 19.
Solaro frat., v. Bidone 14 e 16.

Garages Riuniti F.I.A.T. ALBERTI STORERO
Società Anonima - Capitale L. 2.500.000
Corso Massimo d'Azeglio, 16
Telefono 13-05
Agenzia Generale Automobili F.I.A.T.

TAURUS
CARROZZERIA PER AUTOMOBILI
Via Circonvallazione, 12 (Vanchiglietta)

Tondini e C., v. Nizza 96.

Auto-garages.

BECHIS e BERTOLINO, *Agenzia Automobili Lancia*, v. S. Quintino angolo c. Siccardi.

Telef. 2-79
Noleggio-Riparazioni-Forniture
AUTOMOBILI
Garage del Corso (già frat. Ceirano)
Corso Vitt. Em. II, 9 - TORINO.

Garages Riuniti F.I.A.T. ALBERTI STORERO
Società Anonima - Capitale L. 2.500.000
Corso Massimo d'Azeglio, 16
Telefono 13-05
Agenzia Generale Automobili F.I.A.T.

La Nazionale (ditta di Ravera Pericle), via Bava 42.

Nebiolo Achille e C., v. Massena 42.
Peugeot frat., (Soc. An.), c. Princ. Oddone ang. v. Susa.
Quagliotti Carlo, c. Re Umberto 49.
Società Auto-garages, Alessio Marcello, via Orto Botanico 19.
Società Aut. Taurus, uffici v. Circonvall. 12.
Thattersall Automobilistico Italiano. Società Anon., Sede Milano, Filiale di Torino, c. Peschiera ang. c. Re Umberto.

Noleggio e servizi trasporti con automobili.

BECHIS e BERTOLINO, v. S. Quintino ang. c. Siccardi.
Fabbrica Nazionale Cicli « Italia », v. Garibaldi 37.
GARAGE DEL CORSO (già fratelli Ceirano), c. Vitt. Em. II, 9.
Trattersall Automobilistico Italiano. Società Anon., Sede Milano, Filiale di Torino, c. Peschiera ang. c. Re Umberto.
Venisio e Melli, v. Nizza 78.

Forniture per automobili.

BECHIS e BERTOLINO, v. S. Quintino ang. c. Siccardi.
Belli Fr. e figlio, v. Belvedere 10.

Stabilimento Metallurgico **Ing. Carlo Campanella** Succ. Zolla & C.
TORINO – Via S. Secondo, 43 - Telef. 13-11
Fonderia in bronzo e metalli
Rubinetteria - Pompe - Carburatori ed accessori

Carrera Gius., c. Princ. Oddone 63.
Delleani ing. Agostino, v. Moncalieri 12.
Forni elettrici Stassano (Soc. Anon.), via Circonvallazione 108 barr. Maddalene).
Grivetto Gio., c. Principe Eugenio 20 e v. Galvani 23 ang. v. Pinelli.

= **Materiale ed Accessori per AUTOMOBILI** **D. FILOGAMO**
Direttore Comproprietario
della Succ. Italiana della
Società A. E. C. - Parigi.
Telefono 16-02 — VIA DEI MILLE, 24.

Ghiano e C., v. Le Chiuse 4.

Industrie Metallurgiche Torino Stabilimento Barr. di Milano
Forniture per Automobili (telai in lamiera imbottiti) - Assali Assi a manovella - Bielle - Ruote d'ingranaggio - Pezzi di ricambio, ecc. V. annunzio spec. pag. 49.

Magnetti Giuseppe, v. Cavour 12.
MONNET ing.r e CARAMELLI, via Venti Settembre 11.
Officine Lux, via Monginevro 141-147, *negozio*, v. Lagrange 8.

Società Anonima **FONDERIE POCCARDI**
TORINO - Via Cervino, 60-68
Getti acciaio, bronzo ed alluminio
per Automobili

Accessori e forniture per Automobili e Carrozzerie.

Allemano G. succ., galleria Subalpina.
Baroletti G. e P. Demaria, v. Catania 42.
BECHIS e BERTOLINO, v. S. Quintino ang. c. Siccardi.
Canavesio Franc., v. Cellini 36.
Capelli Lodovico, v. Nizza 260.
Carrera Gius., c. Princ. Oddone 63.
[illegible]ALA BARBERIS e RUVA ingg. *[illegible]bbr.*, v. Bellini 3.
Cottino P. e C., v. Monti 24.
[illegible]PORIO MECANURGICO ITALIANO, v. Venti Sett. 12.
[illegible]bre e Gagliardi (Soc. Anon.), c. Re Umberto 68 ang. c. Peschiera.
Ferretti Alfredo, v. Giotto 41-43-45 e via Cellini 20 e 22.
FILOGAMO D., v. dei Mille 24.
Franco Ferdin. v. Barolo 50.
FRATELLI NASI (Ditta) di FERDINANDO ZANOLETTI, v. Arsenale 31. Vedi *Annunzi spec.*, pag. 1, 2, 3, 4.
Gabanna G. B. frat., v. Bava 19.
GABANNA GIUSEPPE, *pezzi speciali e tubulari*, v. Massena 70.

Garages Riuniti F.I.A.T. ALBERTI STORERO
Società Anonima - Capitale L. 2.500.000
Corso Massimo d'Azeglio, 16
Telefono 13-05
Agenzia Generale Automobili F.I.A.T.

[illegible] Ottavio, v. Saluzzo 11.
Magnani Camillo, v. Tarino 11.
Mantovani C. e C., v. Maria Vitt., *stabil.* v. Barolo 17.
Perino ing. e Fortina, v. Baretti 33.
Rossi rag. G. A., v. Valperga Caluso 22.
Ruotificio Italiano, v. Vocchieri ang. via Vittorio Ferrero.
SOCIETÀ ANONIMA A. REJNA, piazza Bodoni e v. Carlo Alb. 33.
Soc. fabbrica molle ed accessori per rotabili (Anon.), v. Mondovì 21.
Soldati Roberto, v. Ospedale 17-19.

FABBRICHE RIUNITE **WAY-ASSAUTO**
Società Anonima - Capitale L. 2.000.000
Sede via Artisti, 19 e 21 — Stabilimenti ASTI-TORINO

WEERTH ERICH, *Rappresent. Weerth Gebrueder Elberfeld, panni e galloni per autom., carrozzeria*, v. Melchior Gioia 11.
Zoccola Cesare, v. Princ. Tommaso 2.

Placcatura metallica su automobili.

Ruschetti e Incerti, v. Nizza 111.

ZOCCOLA CESARE Placcatore in metalli per automobili - Carrozzeria e Selleria
Via Principe Tommaso, 2.

Forniture ed Accessori per Aviazione.

Maffei ing. G. A. e C., v. Nizza 117.

A. G. ROSSI Via Valperga Caluso, n. 22
FORNITURE PER AVIAZIONE
e per modelli Aeroplani SANTOS DUMONT

Areoplani.

Società « Asteria », Darbesio ing. e C., via Salbertrand (Tesoriera).

Riscaldamento per liquidi.

La Victoria, Arduino Pier Teresio, v. Ludovica 6.

Pesca e caccia (*Oggetti per la*).

Anfossi e Fagottin, p. Savoia 3.
Boero G. B., v. Lagrange rimp. al 25.
Mazzocchi Luigi, p. Castello 18.
Morandi Lorenzo, v. Porta Palatina 1.
Oglina Cipriano, p. Porta Palatina 3.
Perino A. succ., p. Porta Palatina 1.

Sigismondi Angelo
Via Madama Cristina, 5-7
Fabbrica Premiata di Armi Buffetterie ed accessori per caccia

Lampade e lampadari.

Arietti Teresa e figlia, v. Lagrange 20.
Astore e Graglia, v. Maria Vittoria 27.
Barbero Gio., v. Alfieri 4.
Delzanno Damaso c. Vitt. Em. II, 104-106.
Maino Luigi, v. Rosine 4.
Mongini Carlo, v. Bogino 8.
PENOTTI GIO., ☎, ✚, *studio tecnico, uffici, negozi e magazz.* v. Lagrange 22-24, *off.* v. Ospedale 16*bis*, *succ.* a Moncalieri. Vedi *Annunzi speciali*, pag. 25.
Perazzone Ant., v. Genova.
Resegotti Lorenzo, c. Ponte Mosca 57 e S. Tommaso 9.
Richetta Gius. succ. a Calcagno, v. Po 40.
Siry, Lizars e C., *rappres.* rag. Pallavicini gall. Nazionale.

Pesi e Misure.

Aimerito Franc., v. Cottolengo 25.
Barberis Enrico, v. Porta Palatina 24.
Boggio e Albano, v. Botero 23.
Cagnolati Vitt., v. Princ. Amedeo 44.
Caprile L., v. Mantova 37 ang. v. Catania. Vedi *Annunzi speciali* pag. 15.

V. Demartini e C. - Corso Vittorio Emanuele, N. 68 TORINO Telef. 20-30
Deposito: Misure di precisione Compassi Metri - Rotelle - Calibri
Specialità: Livelli a bolla d'aria Orologi — di controllo —

Ferrero Ant., v. Accad. Albertina 31.
Graglia Gio., v. Bellezia 12.
Olivero Gius., v. Galliari 7.

Ditta Antonio Opessi
Premiata Fabbrica di Strumenti per Pesare
OFFICINA: Corso Raffaello, 22 - NEGOZIO: Via Venti Settembre, 51.
Vedi Annunzi speciali, a pag. 11.

Sacchero e Malanetto, v. Nizza 23.

Costruttori in ferramenta.

Balbo Giovanni, c. Dante 17.
Bianco Gio., c. Orbassano 9.
Casalegno C., v. Le Chiuse 41.
Courtial cav. Aug., v. Fréjus (Foro Boario).
Demaria Vittorio, v. Maria Vittoria 28.
FONDERIE-OFFICINE FRÉJUS *automobili « Diatto »*, v. Moncalieri 15, telef. 4-74.
Off. di Carmagnola, (Soc. An.), c. Siccardi 22.
Offic. di S. Mauro (Bonzanini e Giardini), v. Maria Vittoria, 49.
OFFICINE MECCANICHE MICHELE ANSALDI, barr. di Stupinigi.

BENEDETTO PASTORE
71, Via Parma - TORINO Telefono 569
Costruzioni Metalliche
PONTI, TETTOIE, CAPRIATE, PALI A TRALICCIO, SERBATOI, MATERIALE FERROVIARIO, ECC.
SERRANDE ONDULATE
Le UNICHE BREVETTATE, tipo galvanizzate elettricamente, insuperabili.

Pichetto Gius., c. Vitt. Em. II, 21.

Pietro Riccardi e Figlio
Premiati Costruttori in ferro.
Specialità SERRE e BACHES per Floricoltura
RIVOLI - Via Umberto I, 38.
Per commissioni in TORINO rivolgersi al
MAGAZZENO SEMENTI, Via Andrea Doria, 5.

Sala Franc. fu Ambrogio (Ditta di Sal ing. Carlo), v. Rossini 23, v. S. Giulia e c. Reg. Margherita 89.
Vallero Ant., v. Scuole 8.
Zimaglia Carlo, v. Catania 23.

Macchinario speciale per fabbri.

Paul Courtial
Punzonatrici e Cesoie in acciaio, indistruttibili
Via Mad. Cristina, 26 - Telef. 19-88
Vedi Annunzi speciali, pagina 23.

Fonderie Poccardi (Soc. Anon.), via Cervino 60-68.

Fabbri-ferrai ed officine in ferro.

Acquadro Gius., c. Duca di Genova 12 *bis*.
Adorno Carlo, v. Mad. Cristina, 40.
Ajassa Ang., v. Nizza 43.
Albertone Giuseppe, v. Borgo Dora 27
Alemanno e Basolo, v. Priocca 4.
Alovisio C., v. Bogino 10, *laboratorio*, via Manzoni 5.
Alovisio Gio., c. Princ. Eugenio 18 *b.*
Ambrogio Agost., v. S. Secondo 60.
Amedeo Carlo v. Priocca 18.
Balbo Gio., c. Dante 17.
Ballor Francesca ved. Gariglio e figli, via Saluzzo 38.
Baloire frat. fu Gius., v. Le Chiuse 39
Barbonaglia Fed., c. Reg. Margherita 131.
Bauchiero Eugenio, v. Cottolengo 50
Bellando Gius., v. S. Massimo 9.
Belli Franc. e figlio, v. Belvedere 10.
Beltrando Magno, v. Ormea 8.
Berolatti Gius., v. Belvedere 3.
Berra Tommaso, v. S. Agostino 8.
Berta Carlo, v. Bertola rimp. al 25.

Fabbrica Italiana Strumenti per pesare
e Lavorazioni Metalliche di CELESTINO BIGLIA
PINEROLO
Amministraz.: TORINO - Via Massena, 20
GRAN PREMIO Esposizione Milano 1906
GRAND PRIX Espos. Bruxelles 1906
COSTRUZIONE DI QUALSIASI STRUMENTO PER PESARE, dalla Bilancia analitica al Ponte a bilico di grande tonnellaggio. — ESPORTAZIONE MONDIALE.

Bertagna, v. Pio Quinto 6.
ertolatti Gius., v. Belvedere 3.
ertolino Carlo, v. Bidone 19.
zzaloni frat. e Martano v. Susa 8.
anco Ant., v. Rosine 15.
netti F.A. vie Ormea 29 e Orto Botan, 22.
ssattini Eugenio, c. S. Maurizio 21.
ogna e Givone, v. Mad. Cristina 115.
elli Gio., v. Porta Palatina 3.
rello Secondo, v. Martinetto 12.
zione Virginia ved., v. Vassalli Eandi 2.
setti C. St., v. Massena 51 e Valeggio 12
co fratelli, c. Savona 40.
co D., v. Goito 1.
sco Gio., v. Silvio Pellico 17 e Madama Cristina 17.
co Michele, v. S. Giobbe 3.
io Spirito, v. Gazometro 16.
ssa Gio., v. Urbano Rattazzi 8 *bis*.
no e C., ang. v. Napione 47 e corso Reg. Margherita.
no Innocente, v. Bava 52.
sso Pasquale, v. Mad. Cristina 61*bis*.
priolo fratelli, succ. Ditta Cucco, via Maria Vittoria 40.
stello Prospero, v. Cibrario 50.
dano Gius., v. Barbaroux 28 e Botero 7.
vaglià Gius., v. S. Domenico 35.
aia Gius., v. Alberto Nota 5.
vallo G., v. Massena 25.
vallo Gius., v. S. Quintino 22.
vallo Michele, v. Bra 7.
ecchi Aless., v. S. Donato 60.
abotto Stefano, v. S Donato 14.
appella Franc., v. Gioberti 66.
GALA, BARBERIS e RUVA Ingg., v. Bellini 3.
ongo Gio. (Ditta di Colongo Alfr. Pietro frat.), v. Bonafous 8, *offic.* v. Catania 35.
dero Bartol., v. Bidone 18.
rdero Callisto (Ditta), v. Acc. Albert. 27.
dero e Burzio succ. Sanmartino, via S. Quintino 10.
sta Gio., v. Don Bosco 55.
vero Sebast. e figlio (Ditta di Ferrari Sebastiano), v. Cavour 17.
lmasso Gio., v. S. Domenico 4.
miani Domenico, v. Mazzini 39.
vid Giuseppe, v. Mad. Cristina 131.
Gasparis Andrea, v. Quattro Marzo 4.
lla Valle Gius., ang. v. Gazometro e Magenta.
maria Vitt., v. Maria Vittoria 28 e San Massimo 14.
egibus Franc., v. Torquato Tasso 5.
le Gio., v. Bertola 9.
uetto Gio., v. Montebello 7.
ietti Pietro, v. Deposito 11.
onieri (Ditta), v. Catania e v. Mantova.
F ro Paolo, v. S. Secondo 100.
F rari Bernardo, c. Reg. Margherita 110.
Ferrero G., strada R. Parco 6.
Ferriere Piemontesi già Vandel e C., via Livorno 60 e Udine 54.
Forno frat., p. Gran Madre di Dio (sotto la chiesa).
Francesia G., c. Reg. Margherita 160.
Franco Matteo, v. Silvio Pellico 7.
Fruttero Ant. e C., v. Lanzo 40-42.
Gaiotino e Dogliani, v. Silvio Pellico 9.
Garavoglia Gius., v. Bogino 33 e Cavour 18.
Gargano Michele, v. Massena 3.
Gargano e Razzetti, v. Magenta 9.
Gariglio frat., v. Saluzzo 38 e v. Petrarca 1.
Gariglio Luigi, v. S. Secondo 29.
Gay Gio., v. Saluzzo 70.
Geninatti I., v. Roma 35.
Ghio Magno, v. della Rocca 41
Giorda Domenico, v. Campana 27.
Giordano G., v. Viotti 1 e della Caccia 1.
Golzio Gio., v. Lagrange 28.
Gonella Ant., str. R. Parco 44.
Gonella Gio., v. Alba 8.
Gonella Gio., c. Casale 20.
Gramaglia Carlo, v. Monte Pietà 16.
Griffa Ant., via Venti Settembre 19.
Griotta Gio., succ. Dray, v. Mercanti 28.
Guaita frat., al Valentino (Borgo Medioev.).
Guaita, Cordero e Varalda, v. Valperga Caluso 30.

Industrie Metallurgiche Torino
Stabilimento Barriera di Milano
Ruote d'ingranaggio. - Grossi pezzi fucinati e stampati. - Vedi annunzio speciale a pag 49

Lacchio Carlo succ. Grosso, v. Principe Tommaso 12.
Lasagna Andrea succ. a Conrotto, v. del Carmine 1 e della Consolata 1.
Lazzero Luigi, v. Perrone 16.
Liprandi Secondo, v. Beccaria 9.
Lissia Bartol., v. Priocca 22.
Maggia Vitale, c. Princ. Oddone 57.
Marra Lodovico, v. S. Giulia 31.
Martinetti G., v. Bra 4.
Marucco frat., v. Zecca 26.
Massetti Franc., v. Massena 15.
Merlo Carlo fu Carlo, (Ditta), via San Donato 24 e Carena 23.
Michelangelo Domen., v. Stampatori 11.
Moglia Luigi, v. Nizza 77.
Monticone Ang., v. S. Ottavio 15.
Morisetti Ang., v. Colli 71.
Musso Gius., v. Morosini 13 e v. Assietta 64.
Negro fratelli, v. del Carmine 22.
Nipote Maurizio, v. Pio Quinto 29.
OFFICINE MECCANICHE MICHELE ANSALDI, barr. di Stupinigi.
Olivero Gius., v. Galliari 7.
Oreglia Pietro, succ. Negro, v. Pescatore 8.
Ostengo Luigi, v. Bonzanigo 15.
Ottone Giacomo, v. S. Tommaso 27.
Pacchiardi Gio., v. Perrone 4.

Paisio C., v. Curtatone 1.
Pastore Ant., c. S. Maurizio 43.
Pastore Bened., v. Parma (Ponte Rossini).
Peani Domenico, v. Legnano 7.
Peruzzi, v. della Rocca, 30.
Pettiti Sebastiano, v. Stampatori 8.
PICHETTO GIUSEPPE, c. Vitt. Em. II, 21.
Piola Franc., v. S. Dalmazzo 22, *laboratorio,* v. Giuseppe Grassi 3.
Piovano Luigi, v. Massena 30.
Piovano Secondo, p. Carlo Em. II, 1.
Pitetto Gio., v. Roma 23.
Ponzio G., via Baretti 2.
Quagliotti e Cordero, v. S. Chiara 5.
Rebaudengo Dom., v. S. Chiara 38.
Riccardi Felice, v. Bertola 23.
Richiardi Felice, v. Nizza 125, *fabbrica* v. Ilarione Petiti 11.
Rigaldo G. B. e C., c. Emilia 11.
Romanini e Pizzoglio, v. Giac. Leopardi 8.
Rosso Alessandro, v. Valperga Caluso 5.
Rubatto Gio., c. Reg. Margherita 228.
Rudloff Carlo e C., c. Princ. Oddone 34.
Ruella Michele, v. Bava 5.
Ruspino Giacomo, v. S. Massimo 44.
Ruspino Pietro, v. Vanchiglia 11 *bis.*
Saccone Gius., v. Carena 8.
Sala Franc. fu Ambrogio (Ditta di Sala ing. Carlo), v. Rossini 23, v. S. Giulia 3. c. Regina Margherita 89.
Salamano Felice, v. Goito 7.
Salice Raffaele, v. Fiori 17 e S. Anselmo 38.
Scaglione Gius., c. Napoli 60.
Scribante Paolo, v. Barolo rimp. all'8.
Storno Stefano, c. Brescia 24.
Tamagnone G. L., via Roma 41.
Tamagnone Gius., v. Melchiorre Gioia 4.
Taverna frat., v. della Rocca 41.
Ternavasio, v. Deposito 20.
Torretta Gius., v. Basilica ang. v. Milano 18.
Torti Gio., v. Ospedale 16.
Tournour-Viron Adolfo, c. Vercelli 2.
Traffano Vinc., v. Mazzini 27.
Trocciola, v. Ivrea 3.
Turbarello Mich., v. Giac. Collegno 26.
Uberto Enrico, v. Zecca 33.
Vaccarino Gius., v. Cuorgnè 12 e strada di Casale 81.
Venturini Gentile e G., v. S. Giulia 16.
Viazzo Gius., succ. Cappellino, v. Zecca 23.
Vigna Carlo, v. S. Domenico 18.
Villa Gio., v. Mazzini 37.
Visetti Luigi, c. Vercelli 39.
Zimaglia Carlo, v. Catania 23.

Calderai.

Aimone G.B., succ. Paggi, v. S. Tommaso 21.
Anselmo Pasquale, v. Goffredo Mameli 10.
Balagna Gio. Domen., v. Berthollet 2.
Balocco Ant., v. S. Simone 7.
BERZIA cav. PIETRO, v. Tarino 8.
Bocciolone Angelo, v. Lagrange 31.
Bonatto Carlo, v. Cuorgnè 9.
Cariboni Pietro, v. Mazzini acc. al 29.
Ceresa Gio. Gius., v. Carena 7 *bis.*
Chiabotti G., v. Manzoni 12.
Deferre Vittorino, v. Fucina 10.
Feira Giacomo, p. Consolata 3.
Gabanna G. e B. frat., v. Bava 19.
GABANNA GIUSEPPE, *lavorazione* [illegible] *rame,* v. Massena 70.
Gallo Gius. di Carlo, v. Bari 22.
Gatti Lorenzo, v. Priocca 26.
Gellato Gio., v. Canova 9.
Giagnié Giacomo, v. della Rocca 41.
Goria frat., v. Verona 37 *bis*, str. R. Par[illegible]
Manescardi Vinc., v. Priocca 26.
Mantellino G. e C., c. Brescia 14.
Massadro Gius., v. Borgo Dora 12.
Michetti A., str. di Nizza 160.
Michetti Lorenzo, v. Cottolengo 5.
Obertino fratelli, v. Balbo 4.
Obertino Luigi, v. S. Massimo 8.
OFFICINE E FONDERIE TORINE[illegible] già L. Carrera e C. e Schlaepfer e [illegible] str. Circonvall. Nord 7 (barr. di Lanz[illegible]
Pilone Emilio succ. Ajmone, v. Assietta [illegible]
Pozzolo Lorenzo, v. Pallamaglio 7.
Raveri Gius., v. Cottolengo 55.
Riboni Ant., v. Zecca 49.
Riva Roveda G. B., v. Balbis 14.
Rolando Antonio, v. Maria Vittoria [illegible] e v. Vanchiglia 11 *bis.*
Seren-Gay Gio., v. Borgo Dora 29.
Seren-Rosso Gio. (Ditta), c. Firenze 17.

Stagnai.

Balagna Amedeo, c. R. Margherita [illegible]
Balagna Carlo, v. Moncalieri 23.
Barinotto Gio., v. Bava 30.
Bellardi Domenico, v. Priocca, 21.
Bellardi Gio., v. Biella 15.
Bellardi Giacomo, c. Napoli 10.
Bianco Domenico, v. Canaveri 9.
Bocciolone Ang., v. Lagrange 31.
Ceresa Domenico, v. Bologna 29.
Ceresa Gironi Gius., v. Caselle 10.
Chiabotto Gio., v. Drovetti 24.
Cumino Bartolomeo, c. Vercelli 42.
Deferre Vittorino, v. Fucina 10.
Fasano Gio., v. Vanchiglia 35.
Gatti Lorenzo, v. Priocca 26.
Giagnié Giacomo, v. della Rocca 41.
Manescardi Vinc., v. Priocca 26.
Michetti Lorenzo, v. Cottolengo 5.
Pasqualone Raveri M., c. Vercelli 42.
Petrini Giovanni, v. Gerdil 2.
Pilone G., c. Re Umberto 78.
Polla Pietro, c. Vercelli 41.
Rolando Ant., v. Vanchiglia 11 *bis* e via Maria Vittoria 31.
Rolando Cesare, c. Reg. Margherita 116
Seren-Gay Gio., v. Borgo Dora 29.
Verlucca Gius., c. Vercelli 42.

Caldaie multitubolari.

PORTA ing. G. B. e C., v. Burdin 3.
Remy Roland, c. Oporto 21.

A. Rob La Rocca Via Pastrengo Num. 15.
Caldaie moltotubolari sistema "Büttner,, a grande circolazione d'acqua.
Agente esclusivo LEFLAIVE & Co - St-Etienne.

Caldaie.

Ing. ITALO BERTOGLIO Via Carlo Alberto, 34 TORINO
Rappresentante A. Borsig - BERLINO
Società Italiana Metallurgica "Franchi Griffin,, MILANO
Vedi Annunzio speciale a pag. 12

OA ing. S. MICHELE, c. Oporto 31 *bis.*

L. e C. STEINMUELLER GUMMERSBACH
Caldaie multitubolari, surriscaldatori, economizzatori, depuratori d'acqua.
Rappresentante
Ing. Roland Remy Corso Oporto, 21

zzi Decio, v. Burdin 10.

A. Rob La Rocca Via Pastrengo Num. 15.
CALDAIE CORNOVAGLIA
Rappresent. Soc. LARINI NATHAN - MILANO
ECONOMIZZATORI Sistema "GREEN,,

Società An. Ital. "KOERTING,,
Sede Centrale: SESTRI PONENTE
Succursale di Torino:
Via Vittorio Amedeo II, 10 - Corso Vinzaglio, 5 *ter*
CALDAIE A VAPORE
CALDAIE PER TERMOSIFONE

Accessori per caldaie.

ALBERTO BAER, c. Re Umberto 17. Vedi *Ann. spec.*, pag. 5.
BERNOULLI e CABIBI, p. Solferino 11.
FERRERO PIETRO, corso Oporto 1. Vedi *Annunzi spec.*, pagg. 6 e 7.
FRATELLI NASI (Ditta) di FERDINANDO ZANOLETTI, v. Arsenale 31. Vedi *Annunzi spec.* a pagg. 1, 2, 3 e 4.
GUSTAVO KOTTMANN e C. (Milano), Guido Autheman *rappr.*, v. S. Quintino 15.
Monnet ing. e Caramelli, v. Venti Sett. 11.

Società An. Ital. "KOERTING,,
Sede Centrale: SESTRI PONENTE
Succursale di Torino:
Via Vittorio Amedeo II, 10 - Corso Vinzaglio, 5 *ter*
INIETTORI - VALVOLE DI RIDUZIONE
MANOMETRI - RUBINETTI, ecc.

Materiale per caldaie.

RHEINISCHE STAHLNERKE-DUISBURG
Lamiere, fondi, tubi, focolai per caldaie a vapore.
Rappresentanza pel Piemonte
MARIO NOBILI, Via Magenta 48 - TORINO

MARZOCCHI ing. V. e C., *focolari regolatori automatici della combustione* H. Kowitzkee C. (Berlino), v. Donati 5, telef. 44-93.

Iniettori per caldaie.

Baer Alberto, c. Re Umberto 17. Vedi *Annunzi spec.*, pag. 5.
GUSTAVO KOTTMANN e C. (Milano), Guido Autheman *rappr.*, v. S. Quintino 15.

Forgie.

Industrie Metallurgiche Torino
Stabilimento Barriera di Milano
Ruote d'ingranaggio. - Grossi pezzi fucinati e stampati. - Vedi annunzio speciale a pag. 49.

Scaricatori automatici.

GUSTAVO KOTTMANN e C. (Milano), Guido Autheman *rappr.*, v. S. Quintino 15.

Manometri e termometri.

GUSTAVO KOTTMANN e C. (Milano), Guido Autheman *rappr.*, v. S. Quintino 15.
Saponaro U. ing. ind. (studio, v. Nizza 143.

Apparecchi indicatori dei livelli d'acqua nelle caldaie.

Baer Alberto, c. Re Umberto 17. Vedi *Annunzi speciali*, pag. 5.

BERNOULLI & CABIBI Piazza Solferino, 11 Telefono 11-79
Esclusività per l'Italia dei LIVELLI DIAMANT garantiti a 20 atmosfere
Cristalli di sicurezza

Parrucchieri.

Abre L., v. Lagrange 10.
Albano Garibaldi, v. Po 46.
Aleati Oreste, strada di Lanzo 46.
Alemano Gius., c. S. Maurizio 47.
Alessio Franc., v. Nizza 19.
Allena Gius., v. Misericordia 4.
Allione Gio., c. Princ. Oddone 43.
Almasio Eugenio, v. del Fiando 4.
Alvagnini Gio., v. S. Teresa 24.
Andreone Domenico, c. Ponte Mosca 25 e v. Basilica 13.
Ansaldi Gius., c. Sommeiller 17.
Appendino Celestino, v. Botero 14.
Appiano Riccardo, v. Ormea 10.
Aprato Franc., v. Bernard. Galliari 9.
Armandi Franc., v. Giulio 12.
Arrobio Edoardo, v. Vanchiglia 34.
Artuffo Michele, v. Bellezia 8.
Asinari E., v. Bava 9.

Audisio Bartolomeo, v. Bellezia 18.
Audisio G., v. D. Bosco 6.
Audisio Michele, v. Conte Verde 2.
Audisio Tommaso, v. S. Donato 4 *bis*.
Auletto Franc., p. Vitt. Em. I, 13.
Babini Pio, v. Mercanti 18.
Bagliani Pietro, v. S. Teresa 20*bis*.
Baldioli Umberto, v. Vanchiglia 18.
Baldo Donato, v. S. Tommaso 23.
Barbero Alessandro, v. S. Donato 64.
Barbero Enrico, v. Martinetto 4.
Barbero Gio., v. Garibaldi 16 e 18.
Barbi Massimiliano, v. Colli 69.
Barbi Umberto, v. Baretti 23.
Barbiera Carlo, v. Mazzini 34.
Barilli Gio., v. Silvio Pellico 11.
Bassi Pasquale, v. Princ. Amedeo 42.
Basso Arturo, c. Duca di Genova 9 *is*.
Basso L., v. Barolo 11.
Belfiore Alberto, c. Vitt. Em. II, 71 e v. Sacchi 12.
Benisso Ant., v. S. Secondo 14 e Sacchi 12.
Berardo G., v. Maria Vittoria 13.
Bernarducca Raffaele, v. Campana 1.
Berscia Franc., v. Venti Settembre 48.
Bertolone, v. Mad. Cristina 65.
Bertolone R., v. S Secondo 37.
Bertone Carlo, v. Cottolengo 54.
Bertone E., v. Mad. Cristina 20.
Bertone Eugenio, v. Mazzini 4.
Bignante Franc., c. Reg. Margherita 121.
Birolo Achille, c. Francia 15.
Blengino Giac., v. Ormea 32.
Bo Gio., v. Vanchiglia 35.
Bocca Carlo, v. Gioberti 48.
Bocchino Felice, v Borgo Dora 33.
Boeris Gius , v. Galvani 9.
Boero Gius., v. Buniva 12.
Boggetto Gius., v. dei Fiori 41.
Bognano Giacomo, v. Buniva 13.
Bomba Marco, c. Princ. Oddone14.
Bonardelli Luigi, c. p. Mosca 7 e Lanzo 1.
Boninchi Gius., c. Orbassano 26.
Bonino Franc., v. Salerno 6.
Bonino Gio., v. Orfane 34.
Bonvicini Vinc., v. Montebello 9.
Bordiga Luigi, v. Princ. d'Acaja 21.
Borghi Pasquale, v. Porta Palatina 19.
Borsetti G., c. Vitt. Em. II, 59.
Borsotto Camillo, p. Paleocapa 2.
Bosco Gio., v. Napione 27.
Bosco Gius., v. Aosta 22.
Bottini A., v. Accademia Albertina 30.
Botto Carlo, vic. Scuderie Reali 4.
Brianza Pasquale, v. Cibrario 3.
Brogliatti Pancrazio, c. Cairoli 22.
Brovarone Alberto, v. S. Franc. da Paola 44
Buffo Pietro, v. Massena 5.
Bugnano Giacomo, v. S. Giulia acc. al 28.
Burdino G. F., v. Nizza 31.
Cagno Ferdin., v. Mazzini 33.
Caldarella Vincenzo, v. Nizza 17.
Caligaris Gio., c. Reg. Margherita 140 *bis*.
Calvino Gio., c. Reg. Margherita 146.
Camposano Gius., v. And. Doria 9.
Cantone Nino, v. Pietro Micca 15.
Capo Eugenio, p. Em. Filiberto 9.
Capo Pietro, v. Don Bosco acc. al 10.
Cappa Carlo, v. Basilica 1.
Carier Eug., v. Cassinis 2.
Carnevale Camillo, v. Barbaroux 3.
Carpignano Gius., v. Lagrange 39.
Casagrande C., v. Nizza 137.
Cassardo Franc. v. Sacchi 38.
Castelli Luigi, v. Consolata 7.
Cattena Luigi, v. Alessandria 3.
Cavallo Carlo, v. Lagrange 1.
Cavazza Gius., v. Princ. Tommaso 14.
Cavazza Vinc., v. Monferrato 5.
Caveglia V., ang. v. Milano e Corte d'Appel[l...]
Celada Albino, v. Maria Vitt. 38.
Ceria Costantino, v. Nizza 86.
Cerruti e Doglio, v. Venti Sett. 71.
Cerutti Carlo, c. Ponte Mosca 36.
Chiaffrino Luigi, v. Mad. Cristina 3[...]
Chiara Emilio, v. Fucina 8.
Chiara Pio, v. Andrea Doria 2.
Chiesa Carlo, c. Brescia 22.
Cibrario Pietro, v. Montebello 40.
Ciri Ferdinando, v. Garibaldi 28.
Cocchi Ennio, v. Mad. Cristina 95.
Colli Angelo, v. Saluzzo 44.
Colli Cantone Luigi, v. Genova 15.
Conforti A., ang. v. Magenta e Gazome[tro]
Corlera Fedele, v. Roma 24.
Cornaglia Temistocle, v. Nizza 69.
Cornelli I., v. Pietro Micca 4.
Cotta Marco, v. Palazzo di Città 9.
Cran, v. Lagrange 43.
Cravino Cesare, v. Cernaia 40.
Crescentino Costant., c. Reg. Margherita [...]
Crevani Emma, v. Morosini 5.
Crosio Gio., v. Bern. Galliari 19.
Cucco Luigi, c. Vitt. Em II, 38.
Curino Pietro, v. S. Chiara 54.
Dagna Gius., v. Passalacqua 4.
Dappiano Pietro, c. Reg. Margh. acc. al 1[...].
Data Maggiorino, v. Giulio 27.
Davico Gius., c. Reg. Margherita 16[...].
Deangelis Achille, c. Vitt. Em. II acc. al [...]
De Angelis Attilio, v. Lagrange 1.
De Angelis Franc., v. Barbaroux 2.
Deangelis Tolomeo, v. Venti Sett. 57.
Defilippi Pietro, v. Corte d'Appello [...]
Defilippis Sigismondo, c. S. Maurizio 7[...]
Dell'Asta Franc., v. Duch. Jolanda 1[...]
Demarchi Luigi, v. Bogino 2.
Demaria Goffredo, v. Buniva 9.
De Martini Umberto, v. Orfane 5.
De Nicolò Lorenzo, via Bava 2 e piazza Vitt. Eman. I, 21.
Depero Gio., p. Vitt. Em. I, 12.
Di Guglielmo Franc., v. S. Donato 4[...]
Di Lorenzo Vinc., v. S. Domenico 3[...].
Dova S , v. Assietta 4.
Emanuelli Gius., v. Tarino 9.

[F]accio Carola, v. Passalacqua 3.
[F]acoetti Federico, c. Reg. Margherita 134.
[F]alda Franc., v. S. Domenico 12.
[F]aletti Nestore, v. Garibaldi 40.
[F]anti Gaetano, p. Vitt. Em. I, 5 e via Mad. Cristina acc. al 18.
Faraudo Ant., v. Bern. Galliari 23.
Faravelli Gius., v. Basilica 4.
Faravello Paolo, v. Princ. Amedeo 38
[F]asani Contardo, v. Aosta 12.
[F]assio Marcello, v. Bertola 11.
[F]aussone Giacomo, v. Pietro Micca 20.
[F]avetta Pietro, v. Duch. Jolanda 1.
Fenoglio Gius., v. Rossini 22.
Ferraris A. p. Carlo Em. II ang. v. Des Ambrois
Ferraris Carlo, v. Mad. Cristina 60.
Ferraris Gius., c. Vitt. Em. II, 110.
Ferraris L., v. Princ. Amedeo acc. al 13.
Ferrero Andrea, v. Princ. Tommaso 30*bis*.
Ferrero Caterina, c. Re Umberto 37.
Ferrero Cesare, v. Barolo 25.
Ferrero Gio., c. Reg. Margherita 152.
Ferrero Gio., v. Stampatori 18.
Ferrero Gius., v. S. Quintino acc. al 3.
Ferri Celestino, v. Saluzzo 83.
Ferri Telesforo, v. Valperga Caluso 13.
Ferro Paolo, v. Carlo Alberto 26.
Ferro e Franchini, c. Vitt. Em. II, 78.
Filippini Gio., c. Vinzaglio 31.
Fiorio T., str. R. Parco 37.
Fissolo Seb., galleria Umberto I.
Franchino Celest., v. Princ. Tommaso acc. 2
Franchino Mich., v. Monferrato 1.
Franco Carlo, v. Barbaroux 17.
Franzoni Luigi, v. Mazzini 17.
Frassati Pietro, v. Stampatori 9.
Galliano Maur., c. Reg. Margherita 184*bis*.
Gallo Felice, v. S. Secondo 5.
Gallo Gio., v. della Rocca 19.
Gamba Franc., v. Venti Settembre 67.
Ganzenua Gio., v. Montebello 21.
Garofoli Franc., v. S. Secondo 32.
Garoli Carlo, v. Gius. Grassi 9.
Gasparoli Gauden., v. Mad. Cristina 45.
Gatti, v. Cernaia 18.
Gatti Edoardo, v. Sacchi 18.
Gatti G., v. Porta Palatina 2.
Gatti Gius. succ. Torelli, v. Roma 13.
Gavarino Gio., v. Petrarca 14.
Genepro, v. Biella 13.
Ghiri N., v. Bertrandi 3.
Giacchino Pietro, c. Brescia 1 *bis*.
Giaccone Angelo, c. Reg. Margherita 162.
Giachino Gio., v. Carlo Alberto 29.
Giaretto Dom., v. Sant'Anselmo 3.
Giorgis Michele, c. Vercelli 30.
Gorla Carlo, c. S. Maurizio 19.
[G]uallini Paolo, v. Venti Settembre 76.
Guazzone Pietro, c. Ponte Mosca 47.
[G]ubbioli Franc., v. Cibrario 45.
[L]arizzate frat., c. Vitt. Em. II acc. al 62.
[L]arturo F., v. S. Quintino 24.
Lasagno Michele, v. Nizza 85.
Lenzini Luigia, v. Saluzzo 13.
Lettore A., v. S. Secondo 38.
Longo Gio., p. Statuto 7.
Luciano fratelli, v. Sacchi 2.
Luciano Vincenzo, v. S. Donato 1.
Lupano Pietro, v. S. Agostino 2.
Luparia Eugenio, v. Cibrario 34.
Lupi Dom., v. Carlo Alb. 4 e gall. Subalpina.
Lupo A., c. Reg. Margherita 144.
Lupo Placido, v. Mad. Cristina 137.
Luvisoni G., v. Cavour 5.
Maghenzani Mario, v. Ospedale acc. al 5.
Mainardi Aurelio, v. Consolata 15.
Manacorda Gio., v. Saluzzo 63.
Manassero Ant., v. Priocca 26.
Mango Angelo, v. Roma 32.
Mantero Carlo, v. Po 20.
Manzone Gius., v. Nizza 62.
Maraschi Gius., c. Re Umberto 7.
Marchelletta Ant., v. Mazzini 33.
Marin Adamo, v. S. Donato 36.
Marin Gius., v. Carmine 11.
Marinone Gius., v. Po 28.
Marocco Umberto, v. Pisa 46 e Reggio 5.
Marola A. F., c. Borgo Dora 23.
Martelletto Rober., p. Palazzo di Città 5.
Martinengo, v. Buniva 11.
Masera Gio , v. Maria Vittoria 2.
Masucci Carmelo, v. Pisa 33.
Matrojani Ant., v. Venti Sett. 4.
Mecca L., v. S. Franc. da Paola 3.
Megliocco Gius., v. S. Secondo 31.
Meinardi Felice, v. Moncalieri 27.
Mellano Pietro, v. Cernaia 30 e Venti Sett. 45
Menardi G., v. del Carmine acc. al 4.
Meneghinello frat., c. Vitt. Em. II, 92.
Merlo Arturo, v. Garibaldi 31.
Minardi A., c. Vinzaglio 20.
Molina Agostino, v. S. Secondo 17.
Monateri Dom., v. Nizza 115*bis*.
Monateri Gio., c. Reg. Margherita 90.
Montù Gio., piazza Gran Madre di Dio ang. v. Monferrato.
Montù Vinc., v. S. Anselmo 20 e Berthollet 12
Moretti Ang., v. Mad. Cristina 4.
Moriggia G., v. Roma 20.
Muller Fermo, c. Vinzaglio 23.
Mussa Ang., c. Orbassano 5.
Musso Franc., v. Chivasso 16.
Navire Carlo, v. Nizza 155.
Nebbia F., v. Garibaldi 17.
Nebbia Flaviano, v. S. Teresa 20 *bis*.
Negro Gius., v. Monte di Pietà 5.
Nicolai Gio., p. Em. Filib. 16.
Oddone Gio., c. Vitt. Em. II, 45.
Olivero G. B., v. S. Franc. da Paola 38.
Orecchia Lorenzo, p. Carlo Felice 12.
Orlandi Italo, p. Statuto 8.
Ozzello Ern., c. Vinzaglio 1 e v. Cernaia 27.
Paderni Arnaldo, v. Mad. Cristina 111.
Padovani Pietro, v. Don Bosco 11.
Paniati Gius., v. Marrochetti 37.
Panzarani Aug., v. Nizza 41.
Parodi Alfredo, v. Gioberti 53.
Pasquale coniugi, v. Gio. Berchet 2.

Passamonte di Vische Lino, v. Lagrange 22.
Passerone Gius., str. di Lanzo 44.
Pavia Edmondo, p. S. Martino 3.
Pavito sorelle, v. Lagrange 31.
Pelissa Natale, v. Saluzzo 32.
Pennacino Emilio, v. Palazzo Città 14.
Pennello Carlo, v. Roma 41 *bis*.
Pennello Simone, v. S. Massimo 5.
Pepe Valentino, v. Po 9.
Pereno Franc., v. Bertola 9.
Peretti A., v. Garibaldi 57.
Peretti Ang., p. Castello 16.
Peretti Gio., c. Casale 48 *bis*.
Peretti Luigi, v. Genova 3.
Pezzoni Torquato, v. Saluzzo 21.
Piana Agostino, c. Ponte Mosca 19.
Piano Carlo, str. Lanzo 48.
Picconetto A., ang. v. Mercanti e Barbaroux
Picconetto Edoardo, v. Vasco 2.
Pistarino Secondo, v. Galliari 2.
Pittavino Pietro, v. S. Donato 25.
Pizzato Gius., v. Bertola 1.
Poggio Pietro, v. Mazzini 39.
Polita Gio., v. Ponte Mosca 10.
Poltronieri frat., v. Roma 43 e Andrea Doria 8
Porta Gius., v. Berthollet 6.
Pozzo Luigi, v. dei Fiori 43.
Pretti Lor., v. Maria Vittoria 27.
Prinzio Filippo, c. Napoli 18.
Pron Michele, v. Bidone 21.
Racca Pietro, v. dei Fiori 5.
Ragazzi Rinaldo Achille, v. Villa Regina 1.
Rasero Gius., v. Maria Vittoria 31.
Rastaldi Gius., c. Reg. Margherita 124.
Rastaldo Lor., c Reg. Margherita 108.
Ratti Gius., v. della Consolata 6.
Ratti e Srà, v. Garibaldi 49.
Raviola Franc., v. S. Tommaso 12.
Rebrevi Bruno, v. S. Chiara 16.
Reineri Carlo, v. Po 43.
Riccardino Ang., v. della Rocca 4.
Ricci Basilio, v. S. Dalmazzo 7.
Riccio Eugenio, c. Duca di Genova 7.
Riccio Gius., ang. v. Rossini e della Zecca.
Richiero Gius., v. Carrozzai acc. al 6.
Rissoni Ant., v. Baretti 16.
Rocchietti Emilio, v. Bertola 33.
Rocchietti Vinc., c. Vitt. Em. II, oltre Po 1.
Romano A., v. S. Teresa 4, gall. Geisser.
Rossi Gius., v. S. Giulia 47.
Rossi Luigi, v. della Rocca 24.
Rossi Sante, v. Massena 26.
Rosso Gius., v. Pio Quinto 1.
Rosso Stef., p. Lagrange 1.
Rostagno Corrado, v. Saluzzo 2.
Rostagno Luigi, v. S. Massimo 47.
Rutto Carlo, c. Casale 8.
Sampò Vitt. (Ditta di Bonvicini e Cavallero), v. Roma 1.
Sansonetto Vito, v. Maria Vitt. rimp. al 26.
Saracco e Chilini, v. Carlo Alberto 7.
Sarra Gio., v. Petrarca 26.
Scaravelli frat., c. Vitt. Em. II, 41.
Scarlata Ant., v. Cernaia 24.
Scatena, v. Giulio 6.
Scorda D., v. S. Giulia 31.
Severano Ettore, v. Cernaia 3.
Severin Antenore, v. Parma 24.
Signorino fratelli, v. Montebello 2.
Signorino Domen., v. Nizza 51.
Siri Ernesto, p. Solferino 1.
Smeriglio Filiberto, v. Finanze 3.
Sozzani Gius., v. S. Donato 4 *bis*.
Spinolo Ernesto, v. Vanchiglia 12.
Stanga Ant., v. Ormea 16.
Surdi G., c. Valentino 21.
Taglia Felice, v. Carena 16.
Taricco L., v. Franco Bonelli 4.
Tarquignio A., v. S. Giulia 16.
Tartara Teresa, v. Don Bosco 37.
Tasso Angelo, c. Emilia 9.
Tirone Ant., v. Garibaldi 16 e 18.
Tirone Pietro, c. Vitt. Em. II, 70 e 96.
Torchio Umberto, v. S. Giulia 24.
Toselli Enr., v. Corte d'Appello 11.
Tosetti Gio., c. Vercelli 22.
Trevisio Luigi, c. Vercelli 42.
Trevisio Pietro, c. Ponte Mosca 3.
Trinchero Pietro, v. Mazzini 45.
Turco Edoardo, v. Bava 3.
Uglietti frat., v. Moncalieri 41.
Valenzano Teobaldo, v. Napione 30.
Valle Lorenzo, v. delle Scuole 15.
Valletti Delfino, v. Monferrato 20.
Vallora Carlo, v. Lagrange 21.
Vanni G. B., v. S. Massimo 46.
Vassallo Alberto, c. Re Umberto 42.
Vaudagna Agostino, c. Ponte Mosca 1[illegible].
Vergnano Virginio, p. Carlo Felice 9.
Verona Gio. v. Belvedere 8.
Viletti Amedeo, v. Carena 7.
Villa Mario, v. S. Massimo 3.
Viola Luigi, v. S. Quintino 47.
Voglino G., v. S. Tommaso 1.
Yalli Domenico, v. Stampatori 15.
Zanetti A., v. Fiochetto 1.
Zanotti Vitt., p. Statuto 2.
Zauza Lorenzo, v. Arsenale 40.
Zegna Secondo, str. R. Parco 14.
Zibetti Franc., v. Fiori 18.
Zoppetto Vinc., v. Venti Sett. 16.

Lavori in capelli.

Audisio Pietro, v. S. Franc. Paola 29.
Ausano Antonietta, c. Reg. Margherita 1[illegible].
Balducci Maria, c. Raffaello 7.
Barberis M., v. Lagrange 17.
Belfiore Alberto, c. Vitt. Em. II, 71.
Bertolotti Elisa, v. Genova 28.
Bosco Michele, v. S. Teresa 12.
Bottazzi Ernesta, v. Urbano Rattazzi 1[illegible].
Bruera Lucia, v. Venti Sett. 15.
Bruno Paolo, v. Maria Vittoria 1.
Cagliero G., v. S. Secondo 22.
Calabrese A., c. S. Maurizio 55.
Caligaris Secondo, v. Lagrange 1.
Celada Albino, v. Maria Vitt. 38.

Ceresio Enrichetta, v. S. Secondo 16.
Chiara Pio, v. Andrea Doria 2.
Corrado Gio., v. S. Giobbe 4.
De Nicolò Lorenzo, v. Bava 2.
ettore Clemente, v. S. Secondo 38.
Manfrino Genesia, v. Perrone 13 e Cernaia 28
Maninna Franc., v. Basilica 14.
Marchisio ved. Lovera, v. Goito 14.
Moisello coniugi, v. Fiocchetto 1.
Monetti L. e C., v. Ospedale 6.
ebbia Flaviano, v. S. Teresa 20 *bis*.
egro Angiolina, v. Baretti 26.
sini Celestina, c. Vitt. Em. II, 82.
acenza Malvina, v. Pio Quinto 16.
viola G. *succ.* S. Guattino, v. S. Francesco da Paola 4, p. 1.
cci Basilio, v. S. Dalmazzo 7.
chiero Gius., v. Carrozzai acc. al 6.
ssoni Ant., v. Baretti 16.
mano Angela, gall. Geisser 4.
sso E. e N., v. Pietro Micca 9.

Pettinatrici e saloni di pettinatura.

riata Adaigisa, v. Saluzzo 14.
netis Angela, v. Gropello 18.
mini Maria, v. S. Donato 2.
toniotti Modestina, v. Nizza 23.
ietti Vittoria, v. Baretti 23.
tusio Angela, v. Montebello 13.
cchetta Margherita, v. Roma 12.
llario Caterina, v. S. Donato 43.
lducci Maria, c. Raffaello 7.
fiore Alb., c. Vitt. Em. II, 71.
llino Elisabetta, v. dei Fiori 57.
ndazzi Virginia, v. S. Tommaso 25.
gamasco D., c. Reg. Margherita 140 *bis*.
rgamasco Teresa, c. Ponte Mosca 5.
ruto Caterina, v. Bellezia 9.
tino Domenica, v. Lagrange 22.
locco Giovanna, v. Ariosto 5 e corso Reg. Margherita 146.
tolotti Elisa, v. Genova 28.
liene Enrichetta, v. Gioberti 37.
a Clelia, v. Artisti 13.
ichini Teresa, v. Bertola 17.
lla Amalia, v Princ. Tommaso 10*bis*.
etto, v. Silvio Pellico 13.
one Anna, v. Assietta 15.
nelli Rosa, v. Cibrario 17.
rdese Margh., v. Fiochetto 3.
rghese G. già Massolis, v. S. Teresa 14.
o Francesca, v. Sacchi 16.
tazzi Ernesta, v. Urbano Rattazzi 10.
Maria, c. Reg. Margherita 158.
ra Lucia, v. Venti Sett. 15.
ino Teresa, v. Silvio Pellico 26.
no Clara, v. S. Donato 2.
no Paolo, v. Maria Vittoria 1.
iero G., v. S. Secondo 22.
Clara, c. Vercelli 24.
ani Camilla, v. Melchior Gioia 2.
gneris Maria, v. del Fiando 3.
Ceresa Maddal. v. Salerno 6.
Ceresio Enrichetta, v. S Secondo 16.
Chiorino Domenica, v. Gropello 4.
Colombo Camilla, v. S. Simone 2.
Costamagna Maria, v. Monte Pietà 22.
Cussotti Lucia, v. Balbis 12.
D'Aquila Cristina, v. Mazzini 50.
Davico Giovanna, v. Rosine 6.
Dughera Luigia, v. Baretti 7.
Falcetto Cristina, v. Accademia Albert. 36.
Ferrero Felicita, v. Borgo Dora 28.
Ferretti Lucia, v. Gioberti 64.
Ferro Caterina, v. Drovetti 6.
Fessia Clementina, v. Accad. Albertina 25.
Filipetto Maria, v. Mad. Cristina 57.
Francese Maria, v. Priocca 22.
Fronti sorelle, v. Rosine 1.
Gamba Lucia, v. Palazzo di Città 15.
Gambotto Angela, v. S. Ottavio 20.
Gennaro Maria, v. Massena 31.
Germano Ermelinda, v. Giac. Collegno 26*bis*
Gili Anna, v. Montebello 13.
Giulio Rocco Maria, v. Orfane 34.
Gori Teresa, v. S. Massimo 41.
Gorlero Camilla, v. Milano 18.
Greifambert Maddal., v. del Carmine 24.
Guglielmi, v. Gropello 22.
Guglielminotti M., v. Borgo Dora 12.
Lamberti Maria, v. Amedeo Avogadro 6.
Lantelmi Teresa, v. S. Secondo 20.
Leggeretti Petronilla, v. Saccarelli 14.
Leomagno Maddalena, v. Catania 10.
Leone Lina, v. Magenta 57.
Liporis Secondina, v. Manzoni 3.
Maccabeo Margh., c. Brescia 19.
Magone Maria, v. Alfieri 11.
Manfrino Genesia, v. Perrone 13 e Cernaia 28
Mantellero C., v. S. Donato 70.
Mantero Paolina, v. Po 34.
Marchetti, v. S. Franc. da Paola 9.
Marchisio ved. Lovera, v. Goito 14.
Marchisio Maddalena, v. Massena 24.
Marchisotti A., v. Chivasso 16.
Meaglia Giuseppa, v. Goffredo Mameli 14.
Menato Angela, p. Mad. Cristina 4.
Milanaccio Vincenzo, v. Genova 8.
Mollo Teresina, c. S. Maurizio 71.
Monasterolo sorelle, v. Massena 50.
Mosca Giovanna, v. Morosini 6.
Negro Albina, v. Cibrario 48
Negro Angiolina, v. Baretti 26.
Neirotti Vittoria, v. S. Franc. da Paola 46.
Nizia Emilia, v. Silvio Pellico 9.
Nodari Maria, v. Don Bosco 92.
Novarese Margh., v. Pio Quinto 7.
Oddone Gio., c. Vitt. Em. II, 45.
Oggero Candida, v. Mazzini 19.
Oreglia Raimondo Margh., v. Brindisi 7.
Parusa Giuseppina, v. Morosini 6.
Perego Angela, v. S. Maria 3.
Perosini, c. Oporto 5.
Pia Teresa, c. Princ. Oddone 21.
Piacenza Malvina, v. Pio Quinto 16.
Pizzato G., v. S. Tommaso 7.

Pocchiola Clara, c. Ponte Mosca 23 *bis*.
Porta Maria, v. S. Massimo 51.
Prato Lucia, c. Reg. Margherita 66.
Quagliaroli Maria, v. Gioberti 4.
Quaranta Clementina, v. Sassari 7.
Raineri, v. Barbaroux 7.
Ratti Maddalena, v. Consolata 6.
Ribaldi Maddalena, c. Emilia 3.
Riccio Angelica, v. Barbaroux 10.
Riva Giuseppina, v. Vanchiglia 34.
Rivotto Fortunata, v. Po 51.
Rodani Giuseppa, v. Bra 6.
Rosso Bettina, v. Massena 26.
Rostagno Teresa, v. S. Massimo 47.
Scala Ferri Eugenia, v. Po 4.
Scarpetta Rosina, v. Vanchiglia 18.
Serafino Francesca, p. Em. Filiberto 21
Seva Caterina, v. Catania 10.
Sonino Elisa, v. S Donato 38.
Teppati Luigia, v. S. Agostino 12.
Tessati Tersilla, v. Bertola 1.
Vaccarino Felicita, v. Genova 2.
Vada Felicita, c. Brescia 12.
Vercelli Maria, p. Eman. Filiberto 13.
Vernetti Maria, v. S. Franc. da Paola 29.
Verzuno Adelaide, v. Vanchiglia 38 *bis*.
Volpatto, c. R. Parco 14.
Volpiano Luigia, v. Baretti 25.
Voltetti Carolina, v. S. Chiara 18.

Bagni.

Bagni popolari a doccia, ang. v. Quattro Marzo e Conte Verde, p. Donatello, corso Firenze presso il Ponte Mosca, Borgo S. Donato ang. v. Saccarelli e Carena, c. Reg. Margh. ang. v. Vanchiglia e v. S. Secondo ang. v. Legnano.
Bagni dell'Annunziata, Novelli E. e C., (Ditta di Sclaverani Emilia e Turino dott. Gio.). v. Po 51.
Bagni della Zecca, Bassano Angela succ., v. della Zecca 39.
Borgo Nuovo, Debenedetti Giuditta, via Accad. Albertina 29.
Cavour, Bollattino Giacomo, v. Lagrange 22.

GRANDE STABILIMENTO
Balneo-Idroterapico
e Istituto di Cure fisiche
"La Provvidenza"
Via XX Settem., 5-7, Piazza Paleocapa, Via Volta

San Dalmazzo, Ferrero Stef., v. Garibaldi 26 e p. Savoia 2.
S. Giuseppe, Camandona Vitt., v. Genova 27.
San Martino, Ohme ved. Margherita, corso S. Martino 8.
San Salvario, Bonino sorelle, ang. v. Galliari 2 e v. Saluzzo
San Simone, Rainero Cristoforo, *dirett.*, via Garibaldi 11 *bis*.
Soc. An. Bagni Diana, c. Mass. d'Azeglio 54.

Brevetti d'Invenzioni di Privative e Marchi di fabbrica.

Bovi ing. prof. Benvenuto, c. Oporto 21.

Ufficio Gaetano Capuccio Piazza Solferino, 8 Telef. 9-49
Ufficio per Brevetti d'invenzioni e Marchi di Fabbrica
Fondato nel 1855 Felice Bazzetta, *Segretario*.

CASETTA Ing. Cav. EUGENIO G. B.
Ufficio Internazionale per
Brevetti d'invenzione e Marchi di Fabbrica
Via Mercanti, 16 - Telefono 25-55.

DITTA MARANDRI, *Esecuzioni speciali per brevetti*, p. Solferino 8.
Guastalla ing. Gius., v. della Rocca 24.

SECONDO TORTA & C.
UFFICIO INTERNAZIONALE
per Brevetti d'Invenzione e Marchi di Fabbrica
Via Carlo Alberto, 35 - Telef. 28-52

Ing. Francesco Simoni
UFFICIO INTERNAZIONALE
per Brevetti d'Invenzione - Marche di Fabbrica
10 — Via Arcivescovado — 10

Soc. per i Brevetti postali e ferr. v. Ormea 34.
Soc. d'exploitation des Brevets, v. Ormea 34.
Società Brevetti Vogliotti, v. Garibaldi 18 *officina* v. Bonsignore 9.
VARVELLI ing. G. M., v. Carlo Alb. 36

Società e Compagnie d'Assicurazioni.

Compagnia Adriatica
INCENDI-VITA-TRASPORTI e FURTI
RIUNIONE ADRIATICA DI SICURTÀ
(fondata nel 1838)
Rappresentante in Torino
Geom. Cav. CARLO ARNALDI
Via Venti Settembre, 71
Telefono 7-51
Assicurazioni Infortuni, Grandine

Alleanza (L'), vita, infortuni (sede Genova), v. Monte di Pietà 8.
Maresti Gius., *gerente* ramo infortuni, c. Vitt. Em. II, 102.
Barbero Gio., *gerente* ramo vita, via Riccardo Sineo 5.
Ancora (L'), assicur. vita e rendite vitalizie, p. Castello 18.
ASSICURATRICE ITALIANA CONTRO LE DISGRAZIE ACCIDENTALI, Vedi *Adriatica, riunione di sicurtà*, v. Venti Sett. 71.

Assicurazioni Generali
di
VENEZIA
Incendio, Vita, Trasporti, Furti
Capitale versato . . L. 3.969.000,00
Fondi di garanzia . L. 339.810.814,96
Società Anonima Italiana INFORTUNI
Società Anonima GRANDINE
Via Barbaroux 2 (ang. Piazza Castello)
Rappresentanti Procuratori in TORINO
Rossi Enrico e Deangeli cav. Riccardo

Badese (La), assic. maritt., fluviali e terr.
Basilea (La), vita ed infortuni, v. Arcivesc. 6.
Cassa It. Mutua Cooperativa per le Pensioni, v. Pietro Micca 9.
Cassa Nazionale di assicurazioni per gli infortuni degli Operai sul lavoro, presso la *Cassa di Risparmio*, v. Alfieri 7.
Cassa Paterna, assicur. incendi e vita, via Carlo Alberto 18.
Cassa Previdenti Italiani, mutua, assicurazione vita.
Canepa Gio., *dirett.*, v. Gazometro 4.
Cattolica, assic. grandine, incendio, vita.
Giacosa Luigi, *agente*, v. Venti Sett. 31.

Compagnia Anonima d'Assicurazione

Incendi
e
Rischi accessori
Via Maria Vittoria, 18
BROCCHI Cav. AUGUSTO, Direttore
Vedi Annunzio speciale a pag. 13

Compagnia di Assicurazioni di Milano.
Malvano dott. Feder., *agente*, v. P. Micca 9.
Compagnia d'Assicurazioni Riunite « la Union et la Phenix Espagnol », agenti gener., Valletta Alfr. e C., p. Castello 18.

Consorzio Ital. Assicurazioni
CASSA DEL RISPARMIO POPOLARE
per la costituzione di
CAPITALI - DOTI - PENSIONI
Direz.: TORINO - Piazza Castello, 18

Consorzio Italiano di Assicurazione.
Badalla Eugenio e Carlo, *agenti*, via dei Mille 23.
Cooperativa generale di Assicuraz. Milano.
Badalla Eugenio, *agente*, p. Castello 18.
Cooperat. Italiana di Milano, assic. incendi.
De Bellegarde, v. Arsenale 10.
Cooperativa Vita di Milano, (assic. vita).
Segre D. *agente*, v. Zecca 31.

SOCIETA DI ASSICURAZIONE
"Danubio"
Fondata nell'anno 1867
Capitale Sociale L. 2.100.000 - Fondi di garanzia L. 40.000.000
Assicurazioni: Incendi - Vita e Vitalizi - Furto con iscasso - Rottura Cristalli e Specchi.
SOCIETA ANON. DI ASSICURAZIONE
contro la responsabilità Civile e gli Infortuni
"Danubius"
AGENZIA PRINCIPALE IN TORINO
Via Venti Settembre, 67 - Telef. 28-99.

Dordrecht (Comp. Assic. Vita).
Perazzi Valeriano *dirett.*, v. Accademia Albertina 24.
Eguaglianza (Soc. contro la grandine).
Banzatti e Villa, *agenti*, v. Milano 1.
Fiducia, Soc. It. di Assic., v. Finanze 1.
Generale di Assicurazioni, (Soc. An. Milano).
Filiberto Pietro, *agente generale*, via Garibaldi 57.

La Métropole SOCIETÀ ANONIMA DI ASSICURAZIONI
contro l'incendio e contro i danni del fulmine, del vapore e dell'elettricità. DIREZIONE DI TORINO
Piazza S. Carlo, 11, presso l'Ispettorato Gen. per l'Italia

LA FONDIARIA
Via Pietro Micca, 15
Agenti generali INCENDIO, VITA e INFORTUNI
FANTINI e ZINI
Telefono 14-94

Forza (La), assicur. infortuni ed incendi, str. Cavoretto 3.

Le Phénix Compagnie Francesi Assicurazioni
INCENDIO - VITA
18, Piazza Castello - Torino

Garantie Fédérale (La), assic. generale e operaz. finanz., v. Pietro Micca 15.
Garantie Fédérale (La), assicur. best.
Trinchero Raimondo, *rappr.*, v. Pietro Micca 15.

Il Mondo, assicuraz. incendi e vita.
Emina Gaspare, *agente generale*, via Ospedale 4 *bis*.

Italia, assicurazioni sui trasporti. Kuelmer. Gysler e C., *agenti*, v. P. Micca 15.

La Lomellina, assic. grandine e infortuni. Gemelli M., *agente gen.*, v. Venti Sett. 40.

La Mutuelle Lyonnaise, Assoc. Mutua sulla vita, v. Piffetti 3.

L'Emilia, Soc. incendio-grandine, Bologna. Pieroni prof. E. L., *agente gen*, v. Ormea 6.

L'Italiana Vita Infortuni Incendi Trasporti
64 - VIA VENTI SETTEMBRE - 64

L'Italica, Assicuraz. grandine.
Fantini e Zini, *agenti*, v. Pietro Micca 15.

La Popolare-Vita
Associazione di Mutua Assicurazione
Via Po, 2 (palazzo proprio) Telefono 26-03
Agente generale: BOLLERO AVV. GUIDO

La Vigile, assicur. infortuni sul lavoro.
Schwarz U. e C., v. Ospedale 20.

Lloyd Anglo-Français
Assicurazioni Automobili, Canotti e Cavalli.
Assicuratore del R. Governo Italiano
Agenzia: Torino - Corso Vitt. Em. II, 9 (Corsogarage).

London, comp. inglese, assic. infortuni, malattie, furti e cauzioni.
Segre Dario, *agente*, v. della Zecca 31.

MERIDIONALE, assicuraz. grandine. Vedi *Adriatica, riunione di sicurtà*. v. Venti Sett. 71.

Mutuelle, vita, infortuni, incendio (Parigi). Giuriati Renzo, v. Mercanti 3.

LA NATIONALE
— COMPAGNIA D'ASSICURAZIONI *VITA* —
AGENTE GENERALE
Cav. GULLINO LUIGI
Corso Vittorio Eman. II, 67 - Torino
Telefono, 39-51

National Mercantile Insurance.
Del Corno avv. Ottavio, *direttore*, via Bertola 68.

New-York, assicuraz. vita.
Milanesio, *ispett.*, gall. Nazionale scala A.

Norwich e London, assic. sui casi fortuiti. Gennaro Biga, *agente*, c. S. Martino 2.

Paterna (La), assic. incendi.
Massano rag. geom. Franc., *agente*, via Carlo Alberto 18.

Previdenza e Famiglia, assicur. sulla vita, v. Carlo Alb. 21.

Quistellese (La) di Mantova, assic. bestiami. Banzatti e Villa, *agenti*, v. Milano 1.

REALE Compagnia Italiana di
Assicurazioni Generali sulla Vita dell'Uomo
RENDITE VITALIZIE
Agenzia principale: Galleria Subalpina
Proprietà della Compagnia Telef. 16-31

Reale (La), assicuraz. contro la grandine. Vercelli P., *agente* gall. Nazionale.

Reinsurance e Guarantee, Corporation Ltd. Tinivella Emilio, *rappr.*, v. Baretti 8 *bis*.

Roma (La) Soc. Assicur. vita, v. Finanze 1.

SOCIETÀ ITALIANA
Savoia d'Assicurazioni
marittime, fluviali e terrestri. Accomandita per Azioni, con sede a Torino, Piazza S. Carlo, 6
Gerente: ED. CANALI
La Società assicura corpi di Velieri e di Vapori e merci viaggianti per mare, fiumi, laghi, canali e per vie di terra. - Assicura inoltre titoli pubblici, Valori industriali, biglietti di banca, metalli e pietre preziose, spediti a mezzo ferrovia ed a mezzo di Società Postali di Navig.

Sicurtà, assicur. vetri e cristalli.
Banzatti e Villa, *agenti*, v. Milano 1.

SINDACATO SUBALPINO DI A. M. INFORTUNI, v. Alfieri 4.

SOCIETÀ ANONIMA DI ASSICURAZ. A PREMIO FISSO CONTRO LA GRANDINE. v. Barbaroux 2.

SOCIETÀ ANONIMA ITALIANA DI ASSICURAZIONE CONTRO GLI INFORTUNI, v. Barbaroux 2.

Società Cattolica d'Assicuraz., grandine incendi e vita.
Giacosa Luigi, *agente*, v. Venti Sett. 31.

Società Italiana di M. S. contro i danni della grandine.
Negri geom. Ett., *agente*, v. Mercanti 16.

SOCIETÀ REALE DI ASSICURAZIONE MUTUA ed a quota fissa contro i danni incendi e scoppio gas luce, fulmine e apparecchi a vapore, v. Orfane 6. Vedi *Annunzi spec.*, p. 28.

The Gresham, assic. vita, v. Arsenale 10.

Ufficio tecnico legale d'Assicurazioni.
Lenti ing. Stef. e Villanova ing. Giacomo, *direttori*, v. Carlo Alberto 9.

Ungherese Assicur. vita.
Giachetti e Busala *agenti*, v. Siccardi 2.

Unione Continentale, assic. e riassic. gen. Canali Ed., *gerente*, p. S. Carlo 6.

Union (L'), assicur. incendi e rischi.
Jona Gius., *agente e procur.*, v. S. Francesco da Paola 10 *bis*.

Universo (L'), assicur. rischi dei trasporti. De Bellegarde cav. Otto, v. Arsenale 10.

Urbaine (L'), assicurazioni sulla vita. Mantegazza, *agente*, via Melchior Gioia 6 e v. S. Quintino 6.

Urbaine (L') Lusaine, assic. vita, infortuni. Banzatti e Villa, *agenti*, v. Milano 1.

Zurigo, assicurazioni infortuni. *Agenzia generale di Torino*, p. Castello 18.

Uffici di traduzione.

Baratelli prof. Eug., v. Garibaldi 13.
Bauer Adolfo, gall. Nazionale, scala A.
Bava Luigi, v. Nizza 201.
BERLITZ SCHOOL OF LANGUAGES, v. Roma 43.
Delon Alfred, v. Roma 43.

Traduzioni Tecniche, Scientifiche, Legali, Letterarie, Commerciali Tedesco-Inglese-Francese
ESATTEZZA - DISCREZIONE
Di Mayo Abbonamento per le case commerciali *Via Gioberti, 40.*

Dräxler Tucci Clara, v. Bern. Galliari 7.
Fadda ing. G., v. Viotti 2.
Gagiotti Annetta, v. Carlo Alberto 41.
Istituto Linguistico, v. Arcivescovado 1B gall. Nazionale.
Kappelmayer prof. Ludwig, via Arcivescovado 1 B.
Machet prof. Eug., v. Andrea Doria 11.
Marchetti-Delutti V. (russo), c. Oporto 31.
Meiller prof. Joseph, v. Arcivescovado 1B.
Monnet prof. Camille, v. Arcivesc. 1 B.

Francesco Müller Corso Vinzaglio, 24 ang. Corso Vitt. Em. II Casa fond. nel 1861
TRADUZIONI ASSEVERATE

Ogliani sac. Federico, v. Bogino 20.
Treves rag. prof. Benvenuto, v. Po 45.
Vase Charlotte, v. Acc. Albert. 32.

Studii tecnografici.

DITTA MARANDRI, *Esecuzione e riproduzione disegni moderni sistemi*, piazza Solferino 8.

Studii tecnici, elettrotecnici, d'ingegneria di ragioneria ed industriali.

Accossato Edoardo, v. Fabro 8 *bis*.
A. E. G. Thomson Houston, c. Vitt. Emanuele II, 16. Vedi *Annunzi spec.* ultima pag. della copertina.
AGUDIO Ing. PAOLO, *progetti e costruzione organi sollevamento e trasporto*, via Davide Bertolotti 7, telef. 43-50.
Ambrosetti ing. Mario, c. Oporto 13.

G. E. ANTONIETTI == PERITO == LIQUIDATORE
Estimo di negozi e Liquidazioni danni d'incendio
Inventari di successioni - Vendite all'asta
Concordati - Via S. Tommaso, 6 - Telef. 25-29

Arleri Luigi, v. Cibrario 53.
Artom Augusto, ing., v. c. S. Massimo 53.
Audisio Vittorio, ing., v. Princ. Tomm. 1.
Audoli e Bertola, v. Alfieri 26.
Banzatti e Villa, v. Milano 1, p. 1.
Barberis Ant., v. Bogino 11.
Barberis e Fontana, v. Andrea Doria 13.
Bertelà ing. Silvio e C., *rappres. e dep.* v. Silvio Pellico 16.
BERTOGLIO ITALO ing., v. Carlo Alberto 34. Vedi *Annunzi spec.*, p. 12.
Bertola ing. Gio., c. S. Maurizio 19, p. 1.

Impresa Costruzioni
ROMOLO BIANCHI
VIA SALUZZO, 30 - Telef. 33-09
Camini per Stabilimenti
Muratura Caldaie a vapore
Fondazioni Macchine e Turbine
Forni e Fornaci d'ogni Sistema

Biscaldi ing. E., v. Saluzzo 53.
Bonelli ing. Eug., v. Sacchi 54.
Bonicelli ing. Enrico, v. Massena 20.
Borsarelli ing. Mario e C., v. Venti Sett. 9.
Bove Luigi, via Saluzzo 27.
Bovi ing. prof. Benvenuto, c. Oporto 21.

Sommaruga Emilio fratelli *CAPOMASTRI COSTRUTTORI CAMINI* e immurazione CALDAIE di qualunque sistema. Fondazione in cemento armato per macchine FORNACE OFFMANN
MILANO - Corso Sempione, 5 con filiale in TORINO via Morosini, 6.

STUDIO TECNICO **Ing. MICHELE S. FOA**
Corso OPORTO, 31 bis - Telef. Intercom. 43-91 - Telegrammi: Ing. FOA - TORINO
A. B. C. CODE 5th EDITION
Studi e progetti di impianti industriali
Forniture di macchine motrici ed operatrici delle Primarie Case Tedesche ed Americane

Brioschi e Finzi, v. Arsenale 14.
Casalone e Gallo, c. Vitt. Em. II, 74.
Caretta-Colli Medardo e Venturi Giovanni, v. dei Mille 26.
CASETTA ing. EUGENIO G. B., via Mercanti 16.

CIGALA BARBERIS e RUVA Ingg. OFFICINE: Via Ormea 76 *Via Bellini, 3* - Studia, progetta, mette in opera, fornisce materiale e macchinario per ogni lavoro di ingegneria industriale, civile, elettrotecnica.

Corradini ing. Franc., v. Luciano Manara 7.
Crudo ing. prof. Ettore, v. S. Franc. Paola 11.
Darbesio ing., gall. Nazionale, scala D.
Fadda ing. G., v. Viotti 2.
Ferraris ing. Pietro, c. Oporto 35.
Folchini ing. Arturo e C., v. Assietta 16.
Garelli ing. Pio, v. Moncalvo 1.
Gay ing. Corrado, v. S. Chiara 1.
Gellato e Citterio, c. Oporto 5.
Giovara ing. cav. Carlo, v. Ett. De Sonnaz 9
Gola G., c. Francia 32.
Guidetti Serra ing. Felice, p. Bodoni 3.
Gussone ing. e Vivarelli, *studio* v. Papacino 2 e c. Oporto 24.
Hendel ing. Gius. e Sormano geom. I., v. Colli 2.
HESS, BONAMICO e C. Ingg., studio, *progetti di impianti elettrici*, v. Montecuccoli 2.
Imoda ing. G. E., v. Arsenale 14.
Jean ing. Gasp., v. Passalacqua 1.
LAVINI e RAMPONE, c. Vitt. Em. II, 73 ang. c. Re Umberto.
Lecco Ern., v. Principi d'Acaia 6.
LEIDHEUSER e C., v. Princ. Amedeo 16.
Lenti ing. Stefano e Villanova Giacomo, v. Carlo Alb. 9.
Levi ing. Ettore, v. Massena 1.
Long Enr., v. A. Doria ang. v. Bogino 35.
Maffei ing. G. A. e C., v. Nizza 117.
MARELLI ERCOLE e C., Milano, *filiale* di Torino, Piumatti E., *gerente*, c. Oporto 13.
Maresti A., v. Sacchi 42.
MARIETTI ing. e C., str. antica di Rivoli 130 (Pozzo Strada). Vedi *Annunzi spec.*, pag. 15, 21, 22.
Marzocchi ing. V. e C., v. Donati 5.
Merz ing. e Stinchi, via Parini 13.
Momo Gius., v. Giusti 3, *abit.* c. Vinzaglio 12.
MONNET ing. e CARAMELLI, via Venti Settembre 11.
Morelli ing. cav. Ettore, c. Vinzaglio 12.

Ing. G. MUCCHI & C.
STUDIO TECNICO - Via Sebastiano Valfrè, 18
OFFICINE - Via Tiziano, 43
IMPIANTI COMPLETI INDUSTRIALI IN GENERE

Narici e Castiglia, p. Solferino 5 e v. Alfieri 24
Negri geom. Ettore, v. Mercanti 16.
Negri prof. cav. uff. Pasq., v. dei Fiori 90.

Impresa CURTI CARLO
62, Via Moscova - **MILANO** - Telefono 89-20
con succursale a TORINO, via Scuole, 5 - Telefono 24-03
COSTRUZIONI EDILI * * * * * * * * *
SPECIALITÀ: CAMINI INDUSTRIALI * * *
MURATURA DI CALDAIE A VAPORE * *
FONDAZIONI DI MOTRICI, TURBINE, ecc.
FORNI E FORNACI IN GENERE * * * *
FORNI PERRET PER ESSICATOI * * * *
DITTA PIÙ ANTICA D'ITALIA - FORNITRICE DEL MUNICIPIO DI TORINO, SOCIETÀ ALTA ITALIA E SOCIETÀ E IMPRESARI TORINESI
PREVENTIVI
PROGETTI
REFERENZE

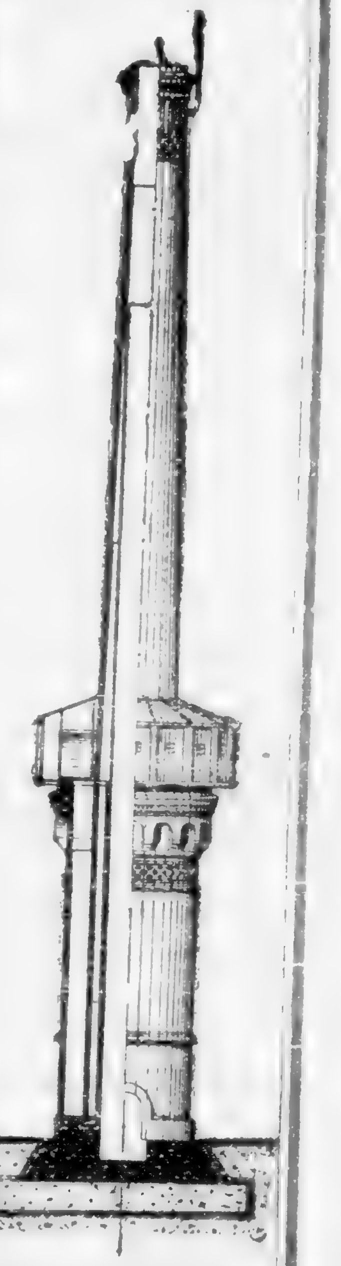
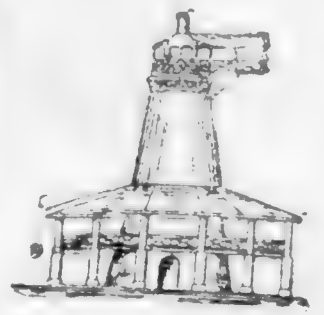
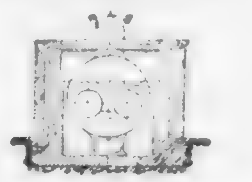
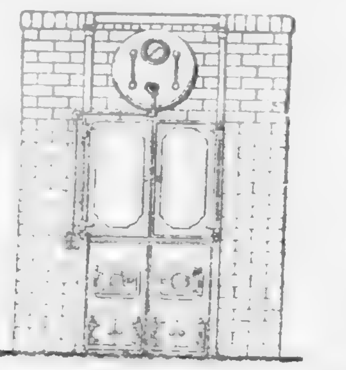

Orsini frat. e C., v. Arsenale 43.
Pastorino rag. Gius., v. Mercanti 2.
Peruglia ing. Silvio, v. Princ. Amedeo 34.
Pezzi Ernesto, v. Verolengo
Piasenti prof. Gaet., v. Orto Botanico 7.
Porcheddu ing. G. A. (Soc. An.), c. Valent. 20
Prelle prof. Massimo, c. Pr. Oddone 11 *bis*.
Rastelli ing. A. e Comp., v. Belvedere 4.
Rava ing. e Pelozzi, v. Sacchi 28 *bis*.
Rey cav. Gio., v. Genova 27.
Riccio A., Vellati Bellini G. e Gariazzo P., v. Parini 5.

Impresa condotture d'acqua
Rinaldi ing. Luigi
ROMA — Via dei Serpenti, 44 — *Telef.* 16-48
TORINO — Via Cavour, 16 — *Telef.* 36-71

A. Rob La Rocca Via Pastrengo Num. 15.
Perito insc. Camera Commercio
= Impianti completi =
per qualsiasi industria.
CALDAIE CORNOVAGLIA e MOLTOTUBOLARI SEMIFISSE di picc. e grande potenza - MOTORI a VAPORE lenti ed a grande velocità - TURBINE a VAPORE Sistema CURTIS - LEFLAIVE e Co
Specialità per Industrie Tessili.
MACCHINE ED ACCESSORI
Preventivi a richiesta.

Savio dott. Giuseppe, chim., v. Carena 21.
Silvano ing. Emilio, c. Re Umberto 8.
Simoni ing. Franc., v. Arcivescovado 10.
Sinigaglia S. e C., v. Andrea Doria 8.
Soc. An. offic. Dubosc, v. Pr. d'Acaja 64-66.
Studio tecnico industriale, Gio. Carrera di Napoli, *agenzia*, v. Roma 43.
Vaccarino frat., v. Cernaia 22.
Vacchetta Melchiorre, v. Chieri 4.
Zaccaria e Magnani, v. Passalacqua 6.

Uffici di Controllo, amministrativi, legali, tecnici, ecc.

Advocatur bureau, D. Georg Wettstein presso Mollard avv. Em., v. Assarotti 10.
Blatto prof. Nicomede, c. Re Umberto 38.
Cravera prof. geom. Giacinto, v. Carlo Alberto 21.
Cravera ing. cav. Pietro, v. Carmine 4.
Cucca-Mistrot nob. Pietro, v. Barbaroux 34
Ferrario Franc., v. Montevecchio 20 e Sacchi 26.
GAROLA GREGORIO e C., v. S. Tommaso 21.
La Stephenson, Bruni Alfonso, v. Saluzzo 21.
Macciocca Vito, v. Consolata 12.
Magone rag. Luigi, v. Vanchiglia 20.
Pino Gius., v. Barbaroux 6.
Prato Virgilio, v. Genovesi 9.
Racca rag. Dante, *Istituto di previdenza e consulenza sociale*, v. Elvo 1 (barr. Mil.)
Rosso cav. geom. Felice, p. Em. Filiberto 1.
Unione Commercianti in Manifatture, via Pietro Micca 15.

Mediatori d'affari.

Bertinotti Gio., v. Corte d'Appello 13.
Cerruti C., v. Porta Palatina 6.
Gaido Enrico, v. Genova 8.
Garola Gregorio e C., v. S. Tommaso 21.
Mussi Maria, v. S. Tommaso 25, p. 2°.
Nigra Vincenzo, v. S. Secondo 11.
Novara Ant., v. S. Tommaso 4.
Racca Dante, v. Elvo 1.
Rondolino Gius., v. Bava 7.

Vendite pubbliche (Imprese).

Bachi Adolfo, v. Carlo Alberto 5.
Sala di vendita piemontese, Marlò F. (Ditta), v. Venti Sett. 15.

Agenzie d'alloggi.

Biglione Ippolito, p. Carignano 6.
Bonora Rosa, p. Carignano 4.
Musso Ant., p. Carlo Felice rimp. al 7.
Silano Ant., v. Barbaroux 8.
Valenzano Pietro, v. Pio Quinto 28.

Affitta camere.

Aimo Marco, v. Mazzini 31.
Aira Margherita, p. Castello 26.
Alciadi Silvia, v. S. Franc. da Paola 38.
Alciati Caterina, p. Vitt. Em. I, 13.
Armanda Maria, v. Barbaroux 5.
Bacchiorri Giulia, v. S. Anselmo 1.
Baratelli Virginia, v. Barolo 7.
Barbera ved. Nota, v. Accad. Albertina 33.
Barberis Anna, v. Carlo Alberto 33.
Barberis Corinna, v. S. Massimo 7.
Barberis Maria, p. Madama Cristina 5.
Baretta Eleonora, v. Saluzzo 6.
Basteri Colombo ved. Faustino, v. della Zecca 34.
Bava Carolina, v. Sacchi 54.
Beccaria Teresa, v. Franco Bonelli 12.
Bechis Amedeo, p. Vitt. Em. I, 13.
Bechis Clara ved. Gonova, v. Nizza 5.
Begni Amalia, v. Mazzini 5.
Benedetto Rosa, v. Bertola 30.
Berardi C., v. Ormea 19.
Bergia Carolina, v. Roma 39.
Berra Emilia, v. Perrone 2.
Bertagna Maria, v. Lagrange 13.
Bertetti Delfina, v. Barbaroux 5.
Bertola Margh., v. Sacchi 20.
Bestoso Anna, v. Princ. Amedeo 37.
Bianchi Lucia, v. Barolo 7.
Bianco, v. Barbaroux 5.
Bianco Paola, v. S. Massimo 33.
Blengio e Barberis, v. Po 31.
Boldri Domenica, v. Garibaldi 11.
Bonardi Vittoria, v. Roma 30.

Bonelli Rosalia, v. Arcivescovado 1.
Bongioanni G., v. Palazzo Città 10.
Borio Maddalena, v. Goito 14.
Botasso Rosalia, v. Lagrange 39.
Bottero Paolina ved., v. Roma 43.
Bottino Giuseppina, v. Bertola 9.
Botto Antonietta, v. Lagrange 28.
Bricca Margh., v. S. Agostino 1.
Broglia Giacinta, v. Po 21.
Bruno Pietro, v. Nizza 25.
Calleri Leonilda, v. S. Tommaso 7.
Cantini Adele, v. S. Tommaso 24.
Capelli Grazia, v. Rosine 2.
Capello Maria, v. Mazzini 4.
Cardona Felicita, p. Vitt. Em. I, 23.
Casale Paolina, v. Barbaroux 7.
Casella Gius., v. Bernard. Galliari 16.
Cassano Lucia, v. Bava 8.
Castagneto G., p. Vitt. Em. I, 1.
Cattabiani Lina, v. Bernard. Galliari 17.
Chiolerio Amelia, v. Lagrange 45.
Cisone Delfina, v. Roma 2.
Clerici Margh., v. S. Massimo 51.
Colombini, v. Rosine 2.
Colombo Costanza, v. Pio Quinto 16.
Colombo Luigi, v. Po 4.
Comune sorelle, v. Montebello 21.
Converso Margherita, v. Po 21.
Cordero Margherita, v. Mazzini 35.
Cortese Teresa, v. Cernaia 38.
Costaldi Maria, v. Mazzini 4.
Costamagna sorelle, v. Roma 43.
Cotta-Ramusino Giuseppina ved., v. Po 6.
Cristino, v. Roma 24.
Cucco Teresa, v. Silvio Pellico 25.
Cumino Gius., v. Venti Sett 40.
Danili Annetta ved., v. S. Agostino 3.
Debenedetti Maurizio, v. Baretti 17.
Debenedetti-Colombo ved., v. Roma 43.
De Filippi Margh., p. Vitt. Em. I, 13.
Demichelis Agnese, v. Lagrange 45.
De Silvestro, v. della Rocca 26.
Di Gilio Pasqualina, v. Princ. Amedeo 26.
Doglione Domenica, v. Bava 8.
Fanti Gaetano, p. Vitt. Em. I, 1.
Ferrero Margh., v. Lagrange 28.
Ferrero Maria ved., v. Bellezia 27.
Ferrero Teresa, v. Princ. Amedeo 37.
Fia Bianca, v. Mercanti 6.
Fornaca Secondo, v. S. Massimo 51.
Fornasier Maria, v. S. Tommaso 11.
Fornelli Giovanna, v. Ospedale 12.
Franceschini Ida, v. Genova 8.
Gallarotti Clementina, v. S. Anselmo 3.
Gallino Letizia, v. Po 31.
Gancia Carlotta, v. Urbano Rattazzi 1.
Gandini Antonietta, v Roma 39.
Garavagno Carolina, v. Stampatori 15.
Gatti Clementina, v. Passalacqua 11.
Gavazza Adele, c. Valentino 25.
Gerli Teresa, v. Vanchiglia 36.
Ghio Francesca, v. S. Tommaso 10.

Giacobone Delfina, v. Montebello 24.
Giacone Annetta, v. S. Franc. da Paola 9.
Gianotti Maria, v. Basilica 4.
Gilardino Giovanna, v. Carrozzai 6.
Gioberti Maria, v. Massena 45.
Giolitti Alberto, v. Roma 29.
Giovanetti Alberto, v. Andrea Doria 3.
Giraud Roberto, v. Po 21.
Giraudo Antonio, v. Carlo Alberto 2.
Goffi Maria, v. Pio Quinto 14 *bis*.
Goria Matteo, v. Po 57.
Gorra Eugenia, p. Vitt. Em I, 1.
Gramaglia Cesare, v. Arcivescovado 1.
Griffa Gio., v. Bertola 34.
Grisoni Maria, v. S. Franc. da Paola 38
Grosso Emma, v. Mazzini 44.
Grosso Maddalena, c. S. Maurizio 18.
Guidobono A., v. Po 35.
Lanfredi Elisa, v. Bernardino Galliari 16.
Lanzetti Gius., v. Lagrange 29.
Liprandi Amalia, v. Mazzini 7.
Magnetti Gius., c. Valentino 3.
Mainardi Teresa, v. Saluzzo 23.
Malano Ter. ved. Mesturini, c. Valentino 29.
Malfatti Fortunata, v. Cavour 7.
Manera M., v. Barbaroux 5.
Marcellino Antonietta, v. Nizza 25.
Marchetti Maddalena, v. Princ. Amedeo 38.
Marchisio Maria, v. S. Agostino 3.
Marchisio Paola, v. S. Chiara 36.
Marocchino Giuseppina, v. Mazzini 5.
Martin Maria, v. Maria Vittoria 1.
Martini Palmira, v. Bogino 17.
Martire Emma, v. Madama Cristina 27.
Milanoli Degnemerita, v. Stampatori 15.
Miletto Ettore, v. Po 31.
Mimolo Margh., v. S. Franc. da Paola 36.
Mino Amalia, c. Vitt. Em. II, 63.
Mosca Gio., v. Po 51.
Moschetti Maria, v. Assarotti 8.
Mulino Clotilde, v. Baretti 18.
Murat Antonia, c. Duca di Genova 10.
Mussone Francesca, c. Re Umberto 40.
Negro, v. Garibaldi 35.
Negro Annetta, v. Carlo Alberto 31.
Neirotti Maria, v. Montebello 9.
Niceta, v. Mazzini 15.
Niceto Clara, v. Roma 29.
Nicola Margherita, v. Saluzzo 7.
Noseda Caterina, c. Vitt. Em. II, 38.
Nosenzo Adele, v. S. Massimo 33.
Orecchia Lucia, v. Barbaroux 8.
Ottolenghi Adolfo, p. Vitt. Em. I, 13.
Pacifici Polacco Emma, v. della Rocca 28.
Pagliero Angelo, v. S. Massimo 7.
Papa Flaminio, v. Cernaia 40.
Pastore Ulisse, v. Roma 40.
Pautasso Rosa, v. Urbano Rattazzi 1.
Pavarino F., v. Carlo Alberto 6.
Perelli Antonietta, v. Bertola 38.
Perlino Francesca ved., v. Saluzzo 15.
Perone Brunetti Clelia, v. Baretti 32.
Perone Teresa, v. Ormea 8.

Pettinati Delfina, v. S. Massimo 43.
Piana Maria, v. Maria Vittoria 27.
Piatti, v. S. Chiara 36.
Porro Annetta, v. Sacchi 16.
Porzio Caterina, v. Garibaldi 16.
Pozzi Adelaide, v. Accad. Albertina 27.
Prato Michele, v. S. Tommaso 9.
Priero Verina, v. S. Massimo 9.
Prola Margherita ved., v. della Zecca 12.
Pullini Carolina, v. Baretti 18.
Quaglia Annetta, v. Nizza 5.
Racca Maddal., v. Princ. Amedeo 28.
Ranzenigo Gius., v. Maria Vittoria 30.
Rappa Teresa, v. Alfieri 5.
Revelli Pasquale, v. Roma 13.
Riandi sorelle, p. S. Carlo 1.
Ritrovato Caterina, v. Madama Cristina 2.
Rocco Balsamo, v. Bertola 34.
Rondani Vinc., p. Vitt. Em. I, 21.
Rossi Luigia, v. Po 48.
Ruatta Angela, v. Accad. Albertina 29.
Rubatto Giuseppina, v. Silvio Pellico 20.
Rubini Gio., v. S. Franc. da Paola 33
Rubino, c. Vitt. Em. II, 38.
Salamitto Margherita, p. Castello 25.
Saletta Natale, v. Baretti 29.
Sartorano Maddalena ved. Falcheri, via Pio Quinto 26.
Scalito Vitt., v. Mazzini 22.
Schiara Ernesto, v. Mad. Cristina 32.
Seja Bianca, v. Mazzini 4.
Seminari Giuseppina, v. S. Agostino 8.
Serboraria Angela, v. Baretti 17.
Serena Angela, c. Siccardi 15.
Silvera Giovanna, v. Accad. Albertina 31.
Spagnolini Maria, v. Mazzini 4.
Stuardi Margh., v. S. Franc. da Paola 29.
Supetti Rosa, v. Giannone 4.
Tacchini Lucia, v. Roma 39.
Tamagnone Giovanna, p. Vitt. Em. I, 1.
Taricco Luigia, v. Alfieri 20.
Tomatis Caterina, v. S. Franc. da Paola 33.
Torre Rosa, v. Roma 27.
Torricelli Carolina, p. Vitt. Em. I, 13.
Torta Maria, v. Saluzzo 23.
Ugo Margherita, v. Po 6.
Ugonet Angela, v. Lagrange 17.
Vagnone, v. Bertola 1.
Vaiano Maria, v. Mazzini 13.
Valente Matilde, v. Carlo Alberto 2.
Valenza Paolina, p. Vitt. Em. I, 20.
Valenzano Pietro, v. Pio Quinto 28 e Lagrange 40.
Verani Maddalena, v. S. Tommaso 9.
Vernetti Giuseppina, v. Garibaldi 57.
Viglione Angela, v. Arsenale 42.
Villata Giacomo, v. Mazzini 15.
Vittone Angiolina, v. S. Tommaso 24.
Volpatto Delfina, c. Vitt. Em. II, 38.
Volpi Luigia, v. Roma 13.
Zanetti Margh., p. Vitt. Em. I, 21.
Zucco Franc., v. Mazzini 4.

Agenzie ed uffici collocamento impiegati, commessi, operai e persone di servizio.

Borsa di Lavoro, v. S. Tommaso 2.
Bureau International de Placement personnel de service et éducation des deux sexes, v. Mille 35.
Caffettieri, c. Siccardi 12.
Caffettieri, Novara A., v. S. Tommaso 4.
Calzolai, Gamba Michele, v. Monte Pietà 5.
Commesse, Silano Antonio, v. Barbaroux 8.
Commessi ed Impiegati, presso l'*Unione Miglioram. Commessi Impieg.*, c. Siccardi 12.
Confettieri, Liquoristi, ecc., Rossano G., *mediatore*, p. Vitt. Em. I, 1.
Cuochi e Camerieri, v. Roma 41.
Cuochi e Camer., Ajmo Franc., v. Bertholl. 1.
Cuochi e Camerieri - Balie, Tos Rosa, corso S. Maurizio 18.
Cuochi e Camerieri per Torino e Provincia, Sarsotti Michele, v. Giacomo Leopardi 6.
Domestici e Camerieri, Paletti E., via Cibrario 7.
Falegnami, Perucca Annibale, v. Mazzini 41
Garola Gregorio e C., v. S. Tommaso 21.
Impiegati, Commessi, ecc., Cavallaro-Costa, v. Roma 35.
Macellai, c. Principe Oddone 3.
Mussi Maria, v. S. Tommaso 25, p. 2°.
Panettieri. (Uff. collocam. Esercenti Prestinai), v. Santa Maria 7.
Panettieri, diretto dalla *Confederaz. Ital. fra lavoranti panattieri*, v. Conte Verde 2.
Parrucchieri, v. Gio. Prati 4.
Personale di Albergo e Ristoranti (ufficio gratuito amministr. da principali, via Botero 6.
Persone di servizio, Baretti Carlo, c. Vittorio Em. II, 54.
Persone di servizio, Bernardo, v. Bernardino Galliari 22.
Persone di serv., Brunero Lucia, v. Nizza 51.
Persone di serv., Chianale Gius., v. Po rimp. 25
Persone di serv. v. Basilica 10.
Persone di serv., Dorato Luigi, v. Consolata 10.
Persone di serv. Ginolo Teresa ved. Grugroli, v. Palazzo di Città rimp. al 15.
Persone di serv., Manfredi, v. Palazzo di Città rimp. al 18.
Persone di servizio, Musso Ant., p. Carlo Felice rimp. al 7.
Persone di serv., Dollinger Nicola, piazza Vitt. Em. I, 1.
Persone di serv., Politti Gius., v. Mazzini 15.
Persone di serv., Rossi Pietro, p. Carignano 4.
Persone di serv., Silano Ant., v. Barbaroux 8.
Salsamentari, Cravanzola Maria, via San Massimo 47.
Sarti (fratellanza Sarti), v. S. Tommaso 9.
Sarti. Gaviglio, v. Bertola 11.
Unione uffici riuniti collocamento Cuochi e Camerieri, Aprà e Politti, p. S. Giovanni 11 ang. v. Quattro Marzo.

Agenzie matrimoniali.

BiglioneGius.,p Vitt. Em. I, 19e v. Po38.
Mondo Maria, v. S. Tommaso 11.

Informazioni commerciali.

Aime e Campanino, v. Saluzzo 13.
Il Commercio. Gai Armando *dirett.*, corso Orbassano 73.
Il Confidente. Bruni Gaspare *agente*, via Saluzzo 21.
Il Globo. Biancotti Giacomo Mario *agente*, v. della Rocca 22.
INSTITUT W. SCHIMMELPFENG. Tomaselli Piero *dirett.*, c. Siccardi 16.

UFFICIO INFORMAZIONI
Traduzioni — Recupero di crediti
FRANCESCO MÜLLER
Casa fondata nel 1861
Corso Vinzaglio, 24 ang. Corso Vitt. Eman. II
Tariffa a richiesta — Servizio scrupoloso
Telef. intercom. N. 631

Vincentini Quirino, v. Arcivescovado 6.

Agenzie diverse.

Istituto di Credito delle Cooperative di Milano agenzia), v. Genova 18, Villata rag. G., *direttore*.

Agenzie Teatrali.

Ferri Gius., v. Saluzzo 1.

Impresari teatrali.

Calosso Pietro, p. Gran Madre di Dio 2.
Chiarella Achille, p. Carignano 4.
Cuniberti Gemma, p. Vitt. Em. I, 17.
Musso cav. Federico, c. Quintino Sella 8.
Società An. Ital. Imprese Teatrali, galleria Subalpina p. 1.
Soc. An. per l'esercizio Teatro Vitt. Em. II.

Macchinisti teatrali.

Olivero Ant., p. Castello (Teatro Regio).

Quadri indicatori nelle proprietà private.

THE SPREADING COMPANY
Accomandita Semplice - Pubblicità Permanente
Gerente: Cav. Rag. PASQUALE LUPO
Via Davide Bertolotti, 3
Telefono **17-31**

Uffizi indirizzi.

Adressegraph, Dalmazzo G., v. Saluzzo 1.
Delleani R., p. Castello 18.

Uffizi e Agenzie d'affari Commerciali, Industriali, Marittime, ecc.

Affari, compra e vendita stabili, Gambu cav. Benedetto, v. Po 21.
Affari, Pagliano Vinc., v. Genova 11.
Agenzia vendita prodotti fonderie, Pez Angelo, c. Valdocco 3.
Agraria Italiana, v. Stampatori 4.
Ajmo Franc. (Ditta), v. Berthollet 4.
Ariosti Gio. di Gio., v. Carrozzai 1.
Caraccio E., v. Carlo Alb. 42.
Commerciale (Ufficio), Biglione Giusep p. Vitt. Eman. I, 19 e v. Po 38.
Commerciale, Cavallaro Costa, v. Roma
Commerciale, compra vendita case, Sola M. G., v. Barbaroux 29.
Commerciale, compra vendita case, vil industrie, aziende commerciali e nego Fasoglio A., v. Bellezia 7.
Commerciale, Garola Gregorio e C., vi S. Tommaso 21.
Compra e vendita stabil. industr., case, vil Rezzonico Edoardo, v. Arsenale 14.
Cornara A., v. Basilica 10.
Economica (L'), Nicola A., v. Po 12.
Farmaceutica, Delù Nestore, v. Galliari 1
Farmaceutica. Ripa Luigi, v. B. Galliari 1
Farmaceutica, tassazione note medicinali, inventari, perizie, relazioni, ecc. Chiaffrino Carlo, v. Venti Settembre
Farmaceutica, Rolando Vitt., c. Valent. 2
Farmaceutica Internazionale, tassazione, vendita, compera, ecc., Panizza Renzo, v. Maria Vittoria 40.
Farmaceutica, Carlevero, Grognaldo Enrico, v. Pisa 33.
La Fiorente, imprese di pulizia, Bosio Dom. *direttore*, v. Carlo Alb. 7 e Princ. Am. 1
La Moderna, Commerciale Italiana, Candile e Croce, v. Carlo Alberto 28.
La Mondiale, Mecca e C., v. Venti Sett. 15 ang. v. S. Teresa.
Librario-Giorn., Demaria ved., v. Botero 1.
Librario-Giornal., Mautino Carlo, v. Garibaldi 24.

MUSSI MARIA *Via S. Tommaso, 25 piano 2°*
Mediatrice autorizzata - Rimessioni negozi d'ogni genere e specialità - Compera e vendita case e terreni - *Corrispondente* con Genova e Savona.

Operazioni finanziarie, Pieroni prof. E. L., v. Ormea 6.

Pittoni Federico
Mediazioni e compra-vendita di Negozi per conto di terzi - Specialità Rivendite Tabacchi, Drogherie, Caffè, Alberghi, Ristoranti, ecc.
TORINO
Via Pietro Micca, 17 - Piano 1°

Rimessioni negozi. Musso Maria, via San Tommaso 25.

Rimessioni negozi, Pittoni Federico, via Pietro Micca 17.
Società Ital. bilance automatiche, Faletti Amedeo, v. Alfieri 9.

Premiato Studio Commerciale
diretto da ANGELO VALLINO
Via Goito, 1 *TORINO* Telef. 39-74
Tratta affittamenti e vendite di:
Case, Ville, Terreni e Tenimenti, Cessioni-Acquisti e Inventari di Negozi, Aziende Commerciali e Stabilimenti Industriali
Impiego di Capitali e Mutui ipotecari
In corrispondenza colle principali Agenzie d'Italia.

Rappresentanti e Commissionari.

Articoli tecnici
Macchine ed apparecchi.

Acatino Rodolfo, c. Francia 38.

G. E. ANTONIETTI == PERITO == LIQUIDATORE
Estimo di negozi e Liquidazioni danni d'incendio
Inventari di successioni - Vendite all'asta
Concordati - Via S. Tommaso, 6 - Telef. 25-29

Antheman Guido, via San Quintino 15.
BECHIS e BERTOLINO, *agenzia-Automobili Lancia*, v. S. Quintino angolo c. Siccardi.
BERNOULLI e CABIBI, p. Solferino 11.
BERTOGLIO ITALO ing., via Carlo Alberto 34. V. *Annunzio spec.*, pag. 12.
Bertolino Luigi, v. Bogino 33.
Bertoncini Ercole, v. Mercanti 11.
Bigano Bernardino, v. Alfieri 25 e v. Gio. Prati 2.
Boccaccio e Vacalut, v. Bertola 39.
Boffetta Gio., c. Oporto 51.
Bonamore rag. Armando, v. dei Fiori 5.
Bondini Ettore, c. Casale 12.
Bonelli ing. Eug., v. Sacchi 54.
Buchi Geiger cav. Gio., v. Assarotti 7.
Canepa Gio., v. Gazometro 4.
Casa Ital. di Rappres., v. dei Mille 42-44.
Casalegno Manenti, c. Vitt. Em. II, 74.
CESANO E. e C., v. S. Anselmo 1.
Cibrario e C., v. Genova 18.
Compagnia Sturtevant, c. Oporto 35.
Comperi e C., v. Principe Tommaso 4.
Courtial Giulio, v. Bellezia 7.
COURTIAL L. F., v. Donati 5.

PAUL COURTIAL
Via Madama Cristina, 26 - Telefono 19-88
Vedi Annunzio speciale a pag. 23

Dagna ing. E. e Cotta Ramusino avv. C., v. S. Teresa 2.
De Benedetti Giacomo, v. Montebello 21.
De Dominicis E., via, dei Mille 23.
Dotto Emilio, p Gran Madre di Dio 12.
DITTA MARANDRI, *macchine per disegno e calcolatrici*, p. Solferino 8.
Durando Mario, v. S. Tommaso 28.
EMPORIO MECANURGICO ITALIANO, v. Venti Sett. 12.
FABBRICHE ITALIANE DI LIME ED UTENSILI, Cascine Vica (Rivoli), Sartirana Enr., *agente*, v. Princ. Tomm. 3
Favretti e Trignaghi, v. Consolata 5.
Fenwick frat. e C., v. Lagrange, 6.
Filogamo D., v. dei Mille 24.
Fiorina Candido, v. Alfieri 26.
Fiorina Em., v. S. Quintino 48.
FOA Ing. S. MICHELE, c. Oporto 31 *bis*.
Fogliacco Gio., v. dei Mille 6.
Ghezzi Franc., v. S. Donato 57 e Galvani 11.
GIANASSI, POLLINO e BOFFA (Ditta) di POLLINO ORESTE, *telef.* 3-76 e 30-75. Rappr. della *Lamiera stirata* e *Bitume in fogli*, v. Brugnone 15.
Giesselmann A. e C., v. Pio Quinto 3.
Giorelli ing. A., c. Vitt. Em. II, 66.
Guidini dott. Gius., v. Colli 17.
HESS, BONAMICO e C. Ingg., studio, v. Montecuccoli 2.
Imoda G. E., v. Arsenale 14.
Landini Gius., v. Sacchi 36.
Lange A. e P. frat., v. Juvara 16.
LAVINI e RAMPONE, c. Vitt. Em. II, 73 ang. c. Re Umberto.
LEIDHEUSER e C., v. Princ. Amedeo 16.
Levi-Arturo Jules, c. Re Umberto 74.

UFFICIO TECNICO-INDUSTRIALE
Rappresentanze: R. LEVY e C.
Via della Rocca, 24 — Telefono 44-43.

Losa Gio., c. Re Umberto 11.
MANIFATT. ITALIANA CINGHIE, MASSONI e MORONI, v. Venti Settembre 56.
Marasso Ernesto, v. Arsenale 34.
Marelli Ercole e C., c. Oporto 13.
Maresti A., v. Sacchi 42.
Marzocchi ing. V. e C., v. Donati 5.
Meyer ing. Fred, c. Vinzaglio 23.
Mola e Borelli, v. S. Quintino 24.
Momigliano P. e Marmo, v. Cibrario 12.
Orsini frat. e C., v. Arsenale 43.
Patrone frat., c. Oporto 27.
Perotti Ang., v. S. Franc. da Paola 21.
Pettiti M. G., c. Francia 5.
Pollone ing. Ignazio, v. Arsenale 15.
Protto Carlo, v. Cibrario 36.
Provasi Arturo, v. Ormea 2.
Reschia ing. Gius., v. Nizza 33.
Riviera Mich., c. Vercelli 55-57.
Rubatto frat. A. e M., v. Passalacqua 4.
Ruffino Luigi, c. Orbassano 31.
Sacchi Michelang., c. Valentino 38.
Salomone Franc. fu Mich., c. Re Umberto 11.
Sardi ing. V., v. Volta 2 e c. Vitt. Em. II, 60.
SCALA ADOLFO, già SCALA e PASTERIS, c. Re Umberto 7 e c. Oporto 15.
Schütte H. Alfred, vie Alfieri 4 angolo Venti Sett.

SINIGAGLIA S. e C., v. Andrea Doria 8.
Taranto ing. Carlo e Schiesari Mario, v. Venti Settembre 8.
Tessarotto L. e C., c. Vinzaglio 5.
Tibò geom. Chiaffredo, v. Genova 20-22.
Tinelli Gio., strada Vercelli 196 (borgo Ponte Rosso).
Todros Camillo, v. S. Dalmazzo 25.
Turin Ern., c. Vitt. Em. II, 86.
Valabrega Emilio, v. Mazzini 34.
VARALE cav. QUINTO, c. Beccaria 2.
Villata Ferdinando, v. Cibrario 53.

Ferramenta.

Cesano E. e C., v. S. Anselmo 1.
Doro Eugenio, p. Carlo Emanuele II, 9.
Segre Mario, v. Roma 43.

Cementi e Ceramiche.

Fava e Quilico, c. Francia 97.
Ferraria Aless., v. S. Chiara 5.
Ferrua M. L., v. Alfieri 11.
Lesca Luigi, v. Stampatori 11.
Lupi Gio., v. Mazzini 34.
Mollino ing. Eugenio, corso Valentino 40.

Carboni e Legnami.

Autheman Guido, v. S. Quintino 15.
Aymar Carlo, p. Statuto 10.
Bollero avv. Guido, v. Po 2, *ab.* v. Romani 21
Borello Giacomo, v. Nizza 74.
Chiaves Gio., v. Sagliano 3.
Chinaglia ing. G., v. Zecca 12.
De Guidi C., v. Volta 2.
Foglietti Filippo, v. Gioberti 28.
Giacoletti e Benetin, c. Oporto 31 *bis*.
Gilardi Ignazio, v. Venti Settembre 6.
Losano Giacomo, v. Amedeo Avogadro 18.
Massola Franc., v. Ormea 65.
Melloni Ultimio, v. Savigliano 1.
Nasi Gius., v. Garibaldi 5.
Nota Vittorio, v. Plana 11.
Novelli Aless., v. Mad. Cristina 34.
Pasotti C., v. Pietro Micca 10.
Ricci march. Fr., v. Carlo Alb. 14.
Sarasino T., c. Valentino 27, *deposito* via Carmagnola 16.
Spreafico Riccardo, v. Ormea 41.
Ughi A., v. Garibaldi 40.
Varese Adolfo, p. Saluzzo 4.
Vella Ferd., v. Mad. Cristina 62.
Villanis Amedeo, via Papacino 2.
Viscofi Riccardo, c. S. Martino 2.

Materiale da costruzione.

Giuglini e Golzio ingg., v. Barbaroux 6.
Piasenti prof. Gaet., v. Orto Botanico 7.

Arti Grafiche.

Anesi Gius., c. Re Umberto 50 *bis*.
Ariotti Erminio, v. Esposizione 34.
BELLOSI LUIGI, c. Napoli 14.
Berton Ces. Vincenzo, v. Cibrario 26.
Boero G., v. S. Teresa 11.
Borsetti Vitt., ing. Tellera, Milano, vi[a] Lagrange 17.
Brambilla A. e Mioletti L., v. Alfieri 2[0]
Depaolini Brambilla e Mioletti, v. Alfieri 20
Gallo Lor., v. Chiomonte.
Giani Gius., v. Barbaroux 5.
Leonardi A., v. Corte d'Appello 22.
Levi Adolfo, v. Maria Vittoria 26.
Mancio Giulio, v. S. Agost. 13.
Migliavacca Franc., c. Vittorio Em. 98
Monotype. Momo dott. Guido, *agente*, vi[a] Riberi 6.
Pasero Emilio, v. Maria Vittoria 34 *bis*.
Pasutti Marino, c. Casale 16.
Pergola L., v. dei Mille 42-44.
Peyrani Lionello, v. Bogino 13.
Pignet Edoardo, via Cernaia 14.
Rasariva Ang., v. Goito 11.
Romagnoli Primo Gius., v. Villafranca 5[0]
Saletti e Carmi, c. Siccardi 35.

Cartiere.

Alberico Carlo, c. Duca di Genova 21.
Antonelli Aldo, via Montevecchio 1.
Arese Antonio, piazza Bodoni 1.
Bigazzi G. e C. (Ditta di Tirone), v. Mazzini 4[0]
Bolens G. B., v. Cavour 14.
Bruno Luigi, gall. Nazionale ingr. D.
Ceriana Gius., c. S. Maurizio 15.
Colombo Gio., v. S. Domen. 39.
Della Negra Gius., v. Genovesi 9.
Gay Emilio, c. Re Umberto 58.
Maero Fulvio, v. Silvio Pellico 27.
Martinoglio Romeo, v. Mad. Cristina 5[0].
Polacco Art., v. Barolo 18.
Pozzi Eug., v. Pastrengo 11 *bis*.
Pretto Alessio, v. Montevecchio 11 *bis*.
Rovey G., v. Venti Sett. 54.
Santi Emilio, v. Accad. Albertina 35.
Slatri Carlo, v. Garibaldi 33.
Sommi Umberto, c. Valentino 1.
Tarello Franc., v. Porta Palatina 8.
Tubino Dodero e C., v. Mad. Cristina 1[1].
Willy Gius., gall. Nazionale.

Granaglie, Farine.

Adriani Carlo, c. Oporto 15.
Amar Davide, v. S. Anselmo 17.
Armenise Pasquale e C., v. Arsenale 40
Arzani Dom., v. S. Quintino 11 *bis*.
Battezzati Franc., v. Vittorio Amedeo II, 8
Berrino Gius., galleria Nazionale ingr. G., *abitazione* v. Massena 5
Borrione Gius., v. S. Quintino 20.
Canzio Gio., v. Massena 4.
Ceppi Giacomo, c. Oporto 46.
Chirone Gio., v. dei Fiori 18.
CORINALDI cav. CESARE e FIGLIO, *cereali*, v. S. Quintino 19.
Diverio Edoardo, c. Oporto 5 e v. Sacchi 40.
Gobetti F. G. frat., v. Parini 5.
Levi Giacomo, v. Cibrario 37.
Maccagno Gio., v. Parini 5.
Micheletta Lodovico, v. S. Secondo 37.

[M]iniggio Maur., v. Arsenale 36.
[O]livetti Cesare, c. Vitt. Em. II, 36.
[P]acchiarini Luigi, c. Oporto 13 e v. Parini 15
[P]eluffo Vincenzo fu G., v. Volta 5.
[P]a cav. Gaetano, c. Re Umberto 1.
[P]erucci Oreste, v. S. Anselmo 28.
[R]izzotti Hugo, v. dei Mille 7.
[S]lussoglia Feder., c. Francia 25.
[S]rzuolo Secondo, v. Gioberti 48.
[T]esta Aless., v. Massena 29.
[V]iterbo e Comp., v. Bogino 27.
[V]ittonatti Pasquale, v. Rocciamelone 17.
Z[er]dini Augusto, v. Arsenale 42.

[I]mpianti Elettrici, Illuminazione.

[A]rate Gio., v. S. Domenico 47.
[C]affia Ferdin., v. Venti Sett. 11.
[L]esca Luigi, v. Stampatori 11.
[V]ola e Borelli, v. S. Quintino 24.
[R]EMY ROLAND, ing. (success.), corso Oporto 21.
[V]ALABREGA Ing. LICHTENBERGER e ORI, v. Lagrange 29 e v. Carlo Alberto 28.
Z[a]notti A. e M. frat., v. S. Chiara 52.

Vetri.

Allemandi Italo, v. A. Doria 2 e Roma 43.
[L]evi Cesare, v. Corte d'Appello 13.
M[u]rat Emanuele, c. Oporto 49.
[P]ecini Mario, v. Porta Palat. 9.
[R]occo Franc., v. Mazzini 2.

Cappelli.

[A]ppendino Gius., v. Venti Sett. 54.
[R]ossi Alfredo, v. Cernaia 28.
M[o]ntanaro Carlo, v. Carlo Alberto 35.
R[i]vera e Masotti Mario, p. Lagrange 1.
V[o]gel T. e C., c. Grugliasco 14.

Chincaglierie e Mercerie.

A[c]chieri Camillo, c. Re Umberto 11.
A[r]diti Ang. Carlo, strada di Francia 14 e 16.
A[n]gero Camillo, v. S. Franc. da Paola 13.
B[e]ronese Cesare, v. Baretti 22.
B[o]eris Vitt., v. Alfieri 19.
B[a]rbonese Amedeo, v. Berthollet 20.
B[r]aida Ant., c. Siccardi 15.
B[r]ugnago Pietro, v. Mercanti 16.
B[u]ffetti Eugenio, v. Lagrange 32.
C[a]vassa Giulio, Gall. Natta 2.
C[o]da Carlo, v. delle Scuole 8.
C[o]lombetti Gius., v. Cernaia 38.
C[o]rtese Tommaso, v. Arsenale 40.
F[e]rrero Carlo di Gius., v. Carlo Alberto 17.
[F]iore Mario, v. Thesauro 6.
F[i]orito A. E., v. Accademia Albertina 3.
C[a]banotto Domen., v. Vassalli Eandi.
[G]allesio A. M., v. Bogino 17.
G[a]lli fratelli, v. Barbaroux 2.
G[a]mbursano Gio., v. San Domenico 5.
G[u]glielmini Alberto, c. Stupinigi 6.
G[u]idoni Francesco, v. Princ. Amedeo 26.
J[e]chia Giuseppe, v. Porta Palatina 1.
L[a]gua Gius., v. Alfieri 11.
L[a]ng M. Aug., v. Arsenale 38.
Mortier P., p. Castello 23, p. 2.
Pozzi Ern., v. Ospedale 14.
Riviera Michele, c. Vercelli 55-57.
Rosso cav. Enr., p. Statuto 5.
Torelli Maggiorino, p. Vitt. Eman. I, 1.

Filati e Tessuti.

Ancona Guido, v. Alfieri 26.
Anselme Giuliano, c. Princ. Oddone 12.
Antognini Albino, v. Saluzzo 53.
Aymasso Emilio, v. Lagrange 42.
Azzimonti Aless., c. Quintino Sella 40.
Badino Lor., c. S. Maurizio 77.
Balestra Fiorentino, c. Vinzaglio 87.
Bardelli Em., v. S. Dalmazzo 24.
Basevi Gius., v. Baretti 20.
Bedarida Clemente, v. Venti Sett. 11.
Bedarida S. E., v. Roma 43.
Bellemo Gio., c. Ponte Mosca 14.
Bellino Gio., c. S. Maurizio 71.
Bellino Gioachino, v. Bellezia 15.
Benedetto Clemente, v. Po 6.
Bergoglio L., v. Po 2.
Bertinaria Fr., v. Sebast. Valfrè 14.
Bertoglio Vitt., v. Gaud. Ferrari 2.
Bezzo Ant., v. Bidone 26.
Boniscontro Ern., v. Scuole 5.
Borsetti B. e F., v. Bellini 7.
Bosco Nicola, v. Finanze 11.
Brusasco Policarpo, v. S. Secondo 7.
Burdisso prof. Franc., v. Finanze 9.
Cabella Ant., gall. Subalpina, *abit.* via Accad. Albertina 25.
Candellero Ercole, v. Perrone 10.
Canova G. e C., c. Re Umberto 12.
Caranzano Carlo, p. Vitt. Em. I, 10.
Casa di Rappresent., Bava, c. Vitt. Em. II, 64.
Cavassa Giulio, Gall. Natta 2.
Chiales Feder., v. Valperga Caluso 1.
Chiesa Giulio, v. S. Fr. Paola 11.
Claro Franc., v. Beccaria 9.
Coda Carlo, v. delle Scuole 8.
Colombino Mario, v. Passalacqua 6.
Conterno Bened., v. Ottavio Revel 5.
Corti Stefano, v. Assarotti 15.
Covino Edoardo, v. della Rocca 5.
Debenedetti Camillo, v. Arcivescovado 1.
Debenedetti G., v. Mazzini 41.

Grandi Magazzini di Novità
Printemps
PARIGI
UFFICIO RISPEDIZIONI:
Corso Vittorio Emanuele, 46 - Torino
A questo Ufficio vengono distribuiti ogni stagione, a semplice richiesta
i loro Cataloghi illustrati
RAPPRESENTANTE
DEGIORGIS V. E.

Demaria Gius., v. S. Dalmazzo 17, *abitaz.* v. S. Quintino 46.
Donn Ettore Gaet., c. Re Umberto 11.
Donzelli Giubergia Salussolia, v. P. Micca 1.
Durando Gio., c. Oporto 29.
Falese Alberto, c. Francia 3.
Ferraris Leopoldo, v. Sagliano 1.
Ferrero L. E., gall. Nazionale, sc. B.
Ferrero-Bovo e Alborno v. Donati 29.
Fiertz Gugl., v. S. Quintino 44.
Filippi frat., v. Scuole 14.
Filippi Alfr., v. Consolata 15.
Francesia Edgardo, v. Vanchiglia 18.
Galli Ulderico, v. Amedeo Avogadro 16.
Gallina Tito, v. S. Dalmazzo 24.
Garrone ing. Ettore, c. Valdocco 1.
Gastaldetti Guido, v. Venti Sett. 54.
Ghelia Luigi, v. Maria Vittoria 26.
Giacheri Vinc., v. Ospedale 14.
Gianolio avv. Piero, corso Siccardi 16.
Girard Felice, v. Quattro Marzo 1.
Hess cav. Isidoro, v. Princ. Amedeo 22.
Horsfall e Poli, v. Amedeo Avogadro 20.
Kuelmer, Gysler e C., v. Pietro Micca 15.
Lentati Giulio, v. Genova 11
Lombardi Luigi, v. S. Anselmo 18.
Lovera Aug. e Candellero, v. Perrone 10.
Marcellino Stef., v. Roma 34.
Marinetti e Segre, v. S. Franc. da Paola 9.
May William, v. Sacchi 22.
Mayrhofer G. c. Oporto 29.
Migliavacca Luigi, v. Ettore De Sonnaz 7.
Molinari G. B. fu Carlo, v. Canova 37.
Montecucchi geom. Pietro, v. Alfieri 26.
Moretti Carlo, v. Silvio Pellico 25.
Muller Fritz, c. Vinzaglio 12.
Musso Egidio, v. Pietro Micca 20.
Natter Carlo, str. di Francia 34.
Ottolenghi Leone, v. Maria Vitt. 25.
Ovazza T., v. Venti Settembre 64.
Paniè Ant., v. Cinischia 36.
Peluffo Dalmazzo, v. Genova 1.
Peyla Nestore, c. Oporto 29.
Peyrot Alb., p. Solferino 3.
Pezzana Giulio, v. Passalacqua 10.
Pignata Stef., v. Garibaldi 3.
Pilling Albert, v. Alfieri 8.
Pellone Carlo, v. Garibaldi 5.
Ponzano Umb., v. S. Franc. da Paola 15.
Recanzone Gius., c. Oporto 2.
Reynaudi Orso, v. Venti Sett. 74.
Ricolfi Gius., v. Donati ang. v. Montecuccoli.
Rinetti Luigi, v. Duchessa Jolanda 15.
Rolla Alfr. e Rosazza, gall. Nazionale.
Rosbock Candido, v. Giulio 8.
Saracco Vittorio, v. Juvara 23.
Scalini Giulio, c. Siccardi 12 *bis*.
Scheringer Ern., v. Genova 1.
Segre Davide, v. Boucheron 10.
Siliprandi Felice, v. S. Teresa 7.
Solito Gius., v. S. Quintino 36.
Sormano Virginio, c. S. Martino 10.
Summer John M. Duft G., c. Vitt. Em. II, 34.
Surra Carlo fu Gio. Batta, p. Statuto 5.
Ticozzi Ambrogio, v. Ponza 3.
Trebbi Dialma e C. (Ditta), v. Pr. Amedeo 14.
Tregnaghi Lucio, v. Consolata 5.
Travaglino Carlo, v. Venti Sett. 76.
Trossi P., v. Lagrange 9.
Turin-Bôer Alb., v. Passalacqua 2.
Vaciago Gio., v. Alfieri 22.
Vallino Ang., v. Goito 1.
Valobra Cesare, v. Carlo Alberto 35.
Virani G. M., v. S. Domen. 7.
Vitale Achille, v. Vitt. Amed. II, 11.
Vitale, Pavia e C., v. S. Quintino 11.
Zoja Aless., c. Re Umberto 10.

Mode, confez. e novità per signora.

Appendino Gius., v. Venti Sett. 54.
Baggio Giacomo, c. Valentino 9.
Biffi Giovanni di G., v. Roma 13.
Borbonese Amedeo, v. Berthollet 20.
Cavassa Giulio, gall. Geisser 2 e v. Belvedere 17.
Gallesio Ang. M., v. Bogino 17.
Galli Ulderico, v. Amedeo Avogadro 16 e v. Barbaroux 2.
Giordano Camillo, v. Lagrange 16.
Jachia Giuseppe, v. Porta Palatina 1.
Magnani G., v. Venti Sett. 56
Marinetti e Segre, v. S. Franc. da Paola 9.
Martoglio Carlo, v. Carlo Alberto 43.
Minetto Gio., v. Carlo Botta 5.
Montefameglio Paolo, v. Sacchi 4.
Segre Gabriel, v. Roma 21.
Segre Dario, v. Zecca 31.
Timossi Virginio, v. Lagrange 19.
Trebbi Dialma e C. (Ditta), v. Principe Amedeo 14.

Metalli.

Antonietti G., v. S. Tommaso 6.
Audisio ing. Vittorio, via Pr. Tommaso 3.
Aymasso Ernesto e C., v. Mad. Cristina 74.
Bonzanini e Giardini, v. Maria Vittoria 49.
Bosia Leone, v. Venti Settembre 78.
Cesano E. e C., v. S. Anselmo 1.
Cigheri Luigi, v. Bogino 17.
De Benedetti Giacomo, v. Montebello 21.
Debenedetti Vitt., v. Goito 2.
Falco Vitt., v. Papacino 4.
Fantini Franc., p. Statuto 4.
Ferraris ing. Pietro, corso Oporto 35.
Ferri frat., c. Valentino 2.
Festa cav. Eug., v. Pietro Micca 12.
Gallia Franc., v. S. Domenico 40.
Gay Em., c. Re Umberto 58.
Ghirardi Enr. Giacomo, v. Venti Sett. 46.
Goffi Giacinto, v. Nizza 31.
Launa P. Dentis e C., v. S. Secondo 3.
Losano Giacomo v. Amedeo Avogadro 18.
Miniotti Marco, v. Barbaroux 16.
Mondino Eug., v. Garibaldi 13.
Nicola Gio., v. Berthollet 42.
Nobili Mario, v. Magenta 48.

Sola Augusto, v. Plana 11.
Pastoris Franc., c. Vinzaglio 7, *abit.* al 15.
PATETTA e DECKER, c. Re Umberto 17
Peyrot Alb., p. Solferino 3.
...zzi Ang., c. Valdocco 3.
...gnone G. B. e C., v. Argentero 5.
...y Livio, v. Nizza 33.
...atis L. V., v. Sacchi 28 *bis*.
...esbitero M. e C., v. Chisone 3.
...chetta C. e G. frat., v. Montebello 21 e c. S. Maurizio 12.
...uge C. e C., v. Arcivescovado 4.
...volai Spirito, c. Vitt. Em. II, 64.
...rello Picchetto Emilio, v. Giacinto Collegno 28.
...olfi Enea, v. Gazometro 17, *abitazione* c. Duca di Genova 1.

Pellami, Cuoi, Concimi.

...rnero Stefano, c. Vinzaglio 17.
...umenthal Giulio e Verrone, v. S. Domenico 26.
...cca Luigi, c. Ponte Mosca 19.
...ntardelli Lodovico, v. Gioberti 43.
...rra Oreste e C., v. Barbaroux 10.
...rré Gius., v. Garibaldi 10.
F...lippi Paolo, v. Assarotti 3.
...orina Candido, v. Alfieri 26.
...chtenhahn Gugl., v. Amedeo Avogadro 20.
Muller Emilio, v. S. Secondo 19.
Muller Fritz, c. Vinzaglio 12.
...reno Gius., v. Alfieri 2.
Pellone Carlo, v. Bogino 8.
...la Alfredo, v. Assarotti 8.
Testa Cesare, v. Cernaia 24.
Timossi cav. Paolo, v. Monti 26 ang. c. Massimo d'Azeglio.
...ani e Coccodoro, v. S. Domenico 50.
VARALE Cav. QUINTO, c. Beccaria 2.
Vercelli cav. Pietro, v. Arsenale 40.
V...rrone Felice, v. Drovetti 9.

Olii, Prodotti alimentari.

Amedeo Rosa, c. Reg. Margherita 163.
A...ese Gius., v. Milano 2.
Arezzo Umb., v. Nizza 167.
A...iotti Erminio, v. Esposizione 34.
Armenise Pasquale e C., v. Arsenale 40.
B...sano A., v. S. Massimo 55.
B...ttioli Ant., v. Andrea Doria rimp. all'8.
B...rrettini G., v. Silvio Pellico 6.
B...rtea Gabriele, v. S. Secondo 44.
B...ncardi rag. Carlo, v. Gazometro 26.
B...lognini Enr., v. Po 23-25.
B...netti Crispino, v. Sacchi 24.
B...a Gio., v. Gioberti 14.
C...levari, v. Pio Quinto 7.
C...sino Gius., v. Madama Cristina 25.
C...esa Carlo, v. Passalacqua 4.
C...nbi Gio., nel Dock compartim. laterale a sinistra n. 3.
Della Valle C. M., c. Vitt. Em. 104.

Della Valle Guglielmo, v. S. Secondo 16.
De Quarti Enr., c. Palermo ang. v. Malone, *deposito* v. Borgo Dora 28.
Di-Carlo Mario, v. Fiocchetto 1.
Dulbecco Gio., v. S. Secondo 17.
Emanuel Giorgio, v. Nizza 78.
Ferrero Gius., v. S. Quintino 50.
Fossati G. B., v. Circonvallazione 208.
Gaslini frat., Dock 5° comp.
Gattino, Rossini e C., v. Burdin 4, *dep.* v. Molinette 14.
Giordano Felice, v. Venti Settembre 8.
Girelli Luigi, v. Bertola 47.
Gnone Piero, v. Borgone 8, (Tesoriera).
Gratarola e Demichelis, Dock 1° compart.
Guerreschi Fedeli e C., v. Sacchi 16.
Levi Umberto, v. Nizza 74.
Mantilero e Aversa Spinelli, v. Saluzzo 40.
Mattis Ern., v. Massena 3.
Merini Pietro, v. S. Franc. da Paola 4.
Muratorio Paolo, v. Mad. Cristina 29.
Natta Cristolino, v. Mazzini 35.
Omodei Pietro, v. Bernardino Galliari 12.
Oneglio Agostino, v. Biamonti 5.
Oneglio Nicola, v. Maria Vittoria 25.
Pacchiarini Luigi, c. Oporto 13, v. Parini 13
Paci Pietro, v. Moncalieri 215.
Palmaro Ercole, p. Vitt. Em. I, 68.
Pelissero Mario, v. Ormea 51.
Pereno G., c. Firenze 55.
Pio Pietro, v. Cibrario 48.
Raimondi Domen, piazza barr. Nizza 161.
Ramella Nicola, v. Vanchiglia 20.
Rocca Mario Cesare, v. Galliari 7, *deposito* v. Berthollet 31.
Rossi Gius., v. Andrea Provana 3.
Sacco Luigi, v. Esposizione 14.
Schneeberger e figlio, v. Bertola 47.
Sommi Umberto, c. Valentino 1.
Striccoli N. e Bozzi, v. Bern. Galliari 19.
Torti Innocenzo, v. Cavour 20.
Vicolungo J., Dock e v. Roma 41 *bis*.
Villata e Grosso, v. Bertola 47.

Vini e Liquori.

Ambrogio Gius., v. Mazzini 10 ang. v. Bogino.
Balbi Vitt., 6° compart. Dock.
Balloira e Guglielmi, v. Finanze 11.
Bassano A., v. S. Massimo 55.
Belli Gius., v. S. Giulia 31.
Bernardi D., v. Lauro 32.
Bertinotti Gio., v. Corte d'Appello 13.
Bertolotto Ant., v. S. Teresa 2.
Beruchel Natale, v. Moncalvo 6.
Boccaccio e Vacalut, v. Bertola 39.
Bolognini Enr., v. Po 23-25.
Borelli Benedetto, v. Drovetti 6.
Bossoreille de Ribou (Guy de), v. Saluzzo 1.
Brosio Gio., v. Andrea Doria 1.
Brugna Franc., v. Sacchi 36.
Bruno Modesto, v. Barbaroux 37.
Bussolo Mich., v. Boucheron 7.
Calcaterra Guido, p. Savoia 3.

Cantone Edvino, v. Rossini 12.
Capellaro Enrico, c. Re Umberto 3 2*bis*.
Costa Gio., v. Scuole 9.
Cuneo Salma, p. Vitt. Em. I, 2.
Curioni Baldassarre, v. Ormea 3.
Della Valle C. M., c. Vitt. Em. II, 104.
Dominici S. e C., v. Mazzini 34.
Duglio Luigi, v. San Secondo 31.
Emporziano Gio., v. Mazzini 35.
Fasciolo Ces., v. Mad. Cristina 16.
Ferrero Gius., v. S. Quintino 50.
Fidanzi Davide, v. Finanze 7.
Fioruzzi Attilio, c. Re Umberto 15.
Forti Eman., v. Carlo Alb. 9.
Fossati G. B., v. Circonvallazione 208.
Garoppo e Cordero, v. Siccardi 1.
Giacobino Maggiorino, v. Roma 43.
Gratarola e Demichelis, Dock 1° compart.
Guerreschi, Fedeli e C., v. Sacchi 16.
Guerreschi Marc., v. Vanchiglia 1.
imbrico Giulio Plutarco, v. Venti Sett. 58.
Kaufmann Charles, c. Vitt. Em. II, 108.

NINO KELLER LIQUORE STREGA (Ditta G. ALBERTI, Benevento)
Marsala Woodhouse e C.
Agenzia per il Piemonte:
Torino - Corso Vitt. Em. II, 76 - **Torino**

Lussiatti Francesco, v. Cibrario 9.
Mammone Arturo, v. Petrarca 7.

Mantilero & Aversa Spinelli
Via Saluzzo, n. 40 - *Telef.* **44-76**
Rappresentanze e Depositi Case Estere e Nazionali
UVE - VINI - LIQUORI E OLII

Obert Pietro, c. Valentino 3.
Pacchiotto Giorgio, v. Cibrario 38.
Palestrino Gustavo, v. Goito 6.
Pancani cav. Fausto, v. S. Franc. Paola 18.
Pilone Valentino, v. Bernardino Galliari 8.
Podio Albino, v. Sacchi 16.
Poltri D. e C., v. Bogino 17, *dep.* v. Nizza 205.
Prat frat. e C., corso Re Umberto 15.
Ricolfi Mario, c. Vitt. Em. II, 62.
Rocca Mario Cesare, v. Galliari 7, *deposito* v. Berthollet 31.
Salengo Carlo, v. Arsenale 19.
Santi e Cavallo, c. Siccardi 6, v. Cernaia 18.
Schiender Emilio, v. Sacchi 4.
Tavarnelli e Bisio, v. Carlo Alberto 39.
Ughes Ettore, v. Volta 1.
Vicolungo J., v. Roma 41 *bis*.

Prodotti chimici, Coloniali, Olii minerali.

Allara e C., v. Pio V 10, *dep.* c. Vercelli 60.
Angelucci Oreste, v. Mad. Cristina 58.
Arnaldi Luigi, c. Vinzaglio 7.
Autheman Guido, v. S. Quintino 15.
Barabino Ant., v. Fabro 6.
Barolo Luigi, *rappr.* Carlo Erba, c. Re Umb. 50
Belli Gius., v. S. Giulia 31.
Berrettini G., v. Silvio Pellico 6.
Bertone C. e G. frat., v. Venti Sett. 20.
Bocca Luigi, c. Ponte Mosca 19.
Boffré Gio., v. Carlo Alberto 29.
Bollero avv. Guido, v. Po 2, *ab.* v. Romani 2[illegible]
Bottazzini Umberto, str. Casale 118.
Bruno L., gall. Nazionale, sc. D.
Buratore Gius., v. Lungo Po 1, (barr. P[illegible]
Caffaratti Alberto, v. Colli 3.
Cagnola Alfr. Luigi, c. Francia 9.
Calleri Gius., v. S. Teresa 11.
Campassi e Diena, v. Berthollet 20.
Canfari Osman, v. Venti Settembre 69
Carignani Luigi, v. Genova 20.
Casasco Alessandro, v. S. Secondo 19.
Cassino Gius., v. Mad. Cristina 25.
Colonna Ferd., v. Roma 43.
Corti Stefano, v. Assarotti 15.
Costa Alb., v. Pastrengo 20.
David Fed., *rappr.* Casa Gerorges Hart[illegible] di Parigi, v. Princ. Tommaso 26.
De Bernardi e Perla, v. Cibrario 72.
Demichelis e Naldi, v. S. Tommaso 28
Di Carlo Mario, v. Fiocchetto 1.
Dompè, Foglino e C., v. Duch. Jolanda 1[illegible]
Elter Giulio, v. Ormea 112.
Ferrero Dom., v. Assietta 3.
Fioruzzi Attilio, c. Re Umberto 15.
Fossati Gio., v. Ettore De Sonnaz 16.
Frache Daniele, v. Cernaia 20.
Galfani Viterbo, v. Madama Cristina 80.
Galliano Gustavo, v. Massena 9.
Gallo e De Agostini, c. Reg. Margh. 21[illegible]
Giachetti e C., v. Superga 31.
Girelli Luigi, v. Cibrario 33 *bis*.
Golzio E., c. Vercelli 80.
Grosso dott. Luigi e Vesely ing. Franz, c. Oporto 29.
Hiesteur G., v. Torino 7.
Jachia Giacomo, v. Goito 17.
Jachia Umberto, c. Oporto 5.
Lange Natale (Ditta), v. Juvara 16.
Leon Roberto, c. Casale 18.
Longo e Abate-Daga, v. Gazometro 12 e Assietta 3.
Maina Gius., v. Donati 27.
Malvano dott. Feder., v. Pietro Micca [illegible]
Marchisio Gian Luigi, v. S. Secondo [illegible]
Marenda Francesco, v. S. Teresa 12.
Martini Franc., v. S. Massimo 43.
Mazzaro Gius., v. Alfieri 24.
Moriconi Domen. (Ditta Rossi e Comp.), gall. Nazionale, scala E.
Neustaedter Massimo, v. Lagrange 31.
Nusseler Edoardo, c. Oporto 28.
Obert Pietro, c. Valentino 3.
Pagamici Antonio, c. Dante 42.
Palmieri dott. G., c. Vitt. Em. II, 82.
Parodi Gio., v. Rocca 19.
Piaggio Cam., v. Carmine 4.
Regis Luigi, v. Maria Vittoria 26.
Ribetti A., c. Vinzaglio 5.
Rossetti cav. Oscar, p. Castello 25.
Rouge C. e Comp., v. Arcivescovado [illegible]
Sanquirico Ant., v. S. Franc. da Paola 1[illegible]
Schivardi Romeo, v. dei Fiori 17.
Schneeberger e Figlio, v. Bertola 47.

Sola Alfredo, v. Assarotti 8.
Solari Federico, v. S. Franc. Paola 18.
Sozio Franc., v. S. Massimo 53.
Stella Luigi e C., v. Carlo Alberto 39.
Tonelli Flavio, v. Orfane 16.
Trambusti frat., c. Oporto 5.
Travers Emilio, v. Baretti 2.

MASSIMO TREVES Dottore in Chimica
TORINO - Via Giannone, 9
Rappresentante generale per l'Italia della Casa MANKIEWICZ GEBR & C. - AMBURGO
Colori, vernici, smalti, colori per cemento e prodotti per colorifici e per cartiere.
Inchiostri per stampa - Vernici isolanti.
Apparecchi e prodotti chimici per laboratori di chimica e per industrie chimiche.
UFFICIO DI CONSULENZA CHIMICO-INDUSTRIALE

[illegible]rivioli Romualdo v. Mazzini 19.
[illegible]ghes Ettore, v. Volta 1.
[illegible]allia Clemente e figlio, p. Mad. Cristina 1.
[illegible]iglino Michele, v. Agliè 6.
[illegible]illanis Amedeo, v. Papacino 2.
[illegible]anotti A. M. frat., v. S. Chiara 52.

Biciclette, Automobili.

[illegible]utomobili Isotta Fraschini - Standard, *agenzia*, Arbarello Andrea, *agente*, corso Valentino 2.
[illegible]ECHIS e BERTOLINO, *agenzia Automobili Lancia*, v. S. Quintino angolo c. Siccardi.
[illegible]ondini Ettore, c. Casale 12.
[illegible]orghi Riccardo, c. Re Umberto 38.
[illegible]oen Pompilio, v. Carlo Alberto 36.
[illegible]e Bernardi Casimiro, c. Grugliasco 14.
[illegible]anza Pericle, v. Venti Sett. 50.
[illegible]neglia P. Gio., v. Sant'Anselmo 17 e 24.
[illegible]osa F., v. Ospedale 10.

Esposizioni.

Premiato Ufficio per la Rappresentanza di Espositori alle Esposiz. Ital. ed Estere.
Ditta Angelo Vallino TORINO Via Goito, 1 - Tel. 39-74
RAPPRESENTANZE GENERALI
per l'Esposizione Internaz. di Torino del 1911
[illegible]on convenienti contratti a FORFAIT si assume l'incarico dell'Ammissione, Posteggio e Rappresentanza per qualunque Esposizione.
Programmi e schiarimenti a richiesta.

[illegible]udio internaz. di rappresent. per esposizioni, Calleri rag. F. e Fino geom. F., v. Bellezia 9.

Articoli diversi.

[illegible]selme Giuliano, c. Princ. Oddone 12.
[illegible]chieri Camillo, c. Re Umberto 11.
[illegible]osti Gio. di Gio., v. Carrozzai 1.
[illegible]leri Luigi, v. Cibrario 53.
[illegible]trami Carlo, v. Cavour 4.
[illegible]nc e Ferrero, v. Biella 10 *bis*.
[illegible]ch Félix, v S. Quintino 46.
[illegible]soreille de Ribon (Guy de), v. Saluzzo 1.
Brigando Mario, v. Cibrario 7.
Cambursano Gaetano, v. S. Domenico 5.
Caraccio E., v. Carlo Alberto 42.
Casa Rappresent. Bava, c. Vitt. Em. II, 64.
Casasco Alessandro, v. S. Secondo 19.
Cavalli Aless., v. Passalacqua 6.
Cavalli cav. Angelo, c. Oporto 41.
Ceresa Vinc., v. Argentero 3.
Colla Ernesto, v. Cavour 8.
Corno, v. Sacchi 4.
Cosio P. G., v. Saluzzo 9.
Craveri Gio., v. Vitt. Amedeo II, 21.
Dacomo Gio., v. Donati 13.
Debernardi Mario, gall. Natta.
Demaria e Auditore, v. Mad. Cristina 33.
Emanuel A. N., v. Pietro Micca 4.
Ferrero Gio., v. Barbaroux 2.
Ferrero Giov., via Stampatori 18.
Ferrero rag. Guido, v. Goito 16.
Fiore M. P. e C., v. Volta 2 e c. Vitt. Em. 60.
Foa R., v. Lagrange 41.
Giacobino Maggiorino, v. Roma 43.
Giorgi Umberto, c. Vinzaglio 15.
Giovanardi Umb. C., v. S. Secondo 11.
Giovara e Cazzaniga, v. Sacchi 26.
Gorzegno Pietro, v. Parini 10
Grandis, Bobba e C., *uff.* c. Re Umberto 74, *magazz.* v. Rossini 4.
Hahn R., c. Re Umberto 13.
Lanz Francesco, v. Artisti 28.
La Rocca Roberto, v. Pastrengo 15.
Lazzaro Franc., v. Barolo 11.
Leoni Gio., v. S. Secondo 46.
Masala-Corrias Michele, v. Roma 25.
Minetto Gio., v. Carlo Botta 5.
Mioletti Lor., v. Carrozzai 6.
Moglia Egidio, v. Pastrengo 20.
Moizo-Vinardi-Sacerdote, v. Goito 5.
Moronesi Rinaldo, v. Po 10.
Morsaletto Umb., c. Vitt. Em. II, 2 oltre Po.
Müller Franc., c. Vinzaglio 24.
Novara Gius., v. Madama Cristina 9.
Peracchi Arturo, v. Assietta 37.
Perata e Sapelli, v. Bogino 21.
Perino ing. e Fortina, v. Baretti 33.
Perotta Cesare, v. Quattro Marzo 14.
Pescini Tommaso, v. Mad. Cristina 33.
Pettenati Guido e C., v. S. Massimo 43.
Piana Pietro, v. S. Tomaso 26.
Prever Paolo, c. S. Martino 2.
Radaelli R., v. Venti Settembre 48.
Reviglio Eug., v. Venti Sett. 50.
Richelmy A., v. Misericordia 1.
Rinaldi Gius., v. Mercanti 9.
Rodi e Segre, v. Ilarione Petitti 20.
Rolla Giov. Ferdinando, v. Mazzini 35.
Schültz Bienenfeld Ermine, v. Rocca 49.
Spreafico Riccardo, v. Ormea 41.
Tommasi Aless., v. S. Franc. Paola 40.
Toselli Gaet., v. della Rocca 14.
Virani G. M. F., v. S. Domenico 7.
Visetti L. D. v. Principe Tommaso 3.
Vola Gio., v. Mazzini 52.
Winsemann e C., v. Corte d'Appello 7.

Importazioni ed esportazioni.

Ancona Guido, v. Alfieri 26.
CAPPA E. (Ditta), v. Venti Sett. 72.
Cibrario e C., v. Genova 18.
Fabbr. Esportatrici Riun., Torino. F.E.R.T. Bona rag. Aless., Rolla rag. Pietro e Fiorani rag. Ang., *gerenti*, v. Monte Pietà 24.
Fiat America Latina, Lange e C., v. Juvara 16.
Foreing Agencies. Casasco Alessandro, via S. Secondo 19.
Gallo e Deagostini, c. Reg. Margh. 213.
Giovara e Cazzaniga, v. Sacchi 26.
Guelpa G. di L., c. Valentino 13.
Lange A. e P. frat., v. Juvara 16.
Lansarotti Umb., v. Assietta 27.
Macario e C., v. Conte Verde 2.
Ruffino Luigi, v. Pietro Micca 15.
Triulzi frat. D. e C., c. Palestro 6.
Valobra Cesare, v. Carlo Alb. 35.
Vigo Carlo, v. Mercanti 5.

Banchi di vendita a pagamenti rateali.

Credito Bresciano di Manca Antioco, via Caserta 7.
La Gran Mora, Pogolotti Ces., v. Massena 31
Sciolla e Manfredi, v. Garibaldi 53.
Valobra Marco, v. Barolo 50.

Agenzie e Banchi di Prestiti su pegno.

Bono G. B., v. Accad. Albertina 33.
Castelli e Conrotto, c. Reg. Margh. 134.
Ferrero Battù Eleonora, v. S. Giulia 42
Fissore Lucia, v. Mazzini 5.
Galliano V., v. Genova 10.
Mallarino Giuseppina, nata Gollet, via Barbaroux 18, p. 1.
Ponzio Maddalena, v. S. Domenico 4.
Pugno Pietro, v. Princ. Amedeo 45.
Quartara Giacomo, v. Barbaroux 26.
Ughetto Ant., v. Bernardino Galliari 12.
Vercellini Petronilla, v. Barolo 11.
Vezzani Evaristo, v. Bonafous 1.
Vigliercio Telesforo, v. dei Fiori 19.

Agenzie ferroviarie per distribuz. biglietti di viaggio.

Tourist Office Lubin
della Soc. Anon. Lubin, Viaggi Escursioni S.A.L.V.E.
Telef. 32-15 Via Roma, 43 Telegr.: NIBUL
Agenzia autorizzata delle Ferrovie dello Stato per la vendita dei biglietti ferroviari interni e internaz.
Coupons d'Hôtel - Wagons Lits
Viaggi in comitiva - Passaggi marittimi - Informazioni gratuite.

Brayda F. e C., v. Roma 43.
Carpaneto G. B, galleria Subalpina.

Trasporti Internazionali.

Brayda F. e C., v. Roma 43.
Gondrand frat., *Soc. Nazion. di Trasporti*, v. Roma 20 e 22 e Alfieri 5.
Lebet e Curti, v. Arsenale 17, *succursale* v. Don Bosco 5, *magazz. e scud.* angolo v. Médail e Carlo Vidua.
Monasterolo Carlo, via Nizza 29 e strada di Stupinigi 121.
Società di trasporti Anonima Cooperativa, v. Nizza 31.
Walter F. Becker, v. Papacino 2.

Trasporti Marittimi e Terrestri.

Agenzie Comp. di Navig. e Ferrov.

Agenzia Generale Transatlantica, agente Ortalda Carlo, v. Mazzini 4.
Agenzia Navigazione Italiana e rappresentanza della Ligure-Brasiliana, Bosso G., *agente*, v. Volta 5.
AMBROSETTI GIOV., v. Petrarca 10.
American Express Comp., (agenti fratelli Gondrand Soc.), v. Roma 20.
Bartolini Ario Dante, *uff.* v. Bertola 49 *agenzia in Dogana* v. Cernaia 31.
Brayda F. C., v. Roma 43.
Capuccio Luigi e C., v Papacino 2.
Compagnia Generale Transatlantica, agenti frat. Gondrand (Soc.), v. Roma 20.
GOLGI L. succ. ROMERO L. C., *Compagnia Gen. Transatlantica Francese*, c. Vitt. Em. II, 57 ang. v. Gazometro
Hamburg-Amerikalinie, v. Venti Sett. 6 ang. p. Paleocapa.
Italia, Gondrand frat. *agenti* (Soc.), via Roma 20 e Robotti C., p. Paleocapa.
Lavarello frat. fu G. B. *rappresentante*, Robotti C., p. Paleocapa 1.
La Veloce, Trabucco Erasmo, p. Paleocapa 2 e p. Castello 19.
Lloyd Italiano, Nasi cav. Federico, via Venti Sett. 8.
Lloyd Sabaudo, Canali cav. Edoardo, piazza S. Carlo 6.
Navigazione Generale Italiana. Trabucco Erasmo, p. Paleocapa 2 e p. Castello 19.
Norddeutscher Lloyd di Brema, Lebet e Curti, v. Arsenale 17.
Società Generale di Navigazione, Bosso Carlo, *agente*, v. Volta acc. al 2.
Walter F. Becker, v. Papacino 2.

Imprese trasporti amministrazioni pubbliche, materiali da costruzione, autom. e terrazieri.

Albano Ant., str. Stupinigi 120.
Alloatti A., v. Ghiacciaie (Martinetto
Amerio fratelli, v. Pallamaglio 26.

Ambrosetti Gio., v. Petrarca 10.
Bollea Benedetto, v. Ferrara 315.
Bricco Filippo e figli, v. Parma 41.
Carovana Doganale, v. Cernaia 31, Dogana.
Cavalli Aless., v. Passalacqua 6.
Cena Gius, viale Stupinigi 116, cascina Piosasco.
Ceresa fratelli, v. Argentero 3.
Cibrario Vittorio, v. Galvani 8 e 10.
Cooperativa torinese di trasporto tra carrettieri e fattorini, v. Massena 53.
Cottino G., str. Nizza 138.
Cottino Gio., v. Fabro 10.
Fiandro Gio. Batt., v. Verona 31
Forgia Ant., v. Moncalieri 294.
Genchi e Canova, v. Carlo Alberto 40.
Gerbella Gio., v. Borgo Dora 33.
Gianotti Gius., v. Carlo Vidua 11.
Giraud Giacomo, v. Valtorta 106.
Golzio Eugenio, v. Bertola 68.
Moffa Gius., v. Circonvall. 822 (barr. di Nizza), *abitazione* v. Canova 12.
Novara Gio., v. Moncalieri 47.
Olivero e Francesia, v. Borgo Dora 33.
Pagliero Carlo, via Cigliano 7 (Vanchiglietta).
Parena Luigi, v. Nizza 111.
Peyretti Luigi, v. Canova 32.
Sander Domen., v. Saluzzo 91.
Serra Cesare, c. Reg. Margher. 68 e 68*bis*.
Tosco Michele, v. Madama Cristina 67.
Trinchero Francesco di Vincenzo, via dei Fiori 50.

Trasporti a domicilio e Spedizioni.

Ferrovie dello Stato.

Carpaneto G. B., v. Finanze 7.

Ferr. Centrale e Tranvie del Canavese.

Gondrand frat., *Soc. Nazion. di Trasporti*, v. Roma 20 e 22 e Alfieri 5.

Tranvie a Vapore Piemontesi.

Cottino Giovanni, v. Fabro 10.

Traslochi.

M. Baima-Baglione
Via MERCANTI, 19 - Telef. Intercom. 24-48
Servizio di Trasporti e Traslochi

Belingardi G. e C., v. Cernaia 20 e Fabro 5.
Bello Franc., c. del Valentino 31 *bis*.
Cooperativa torinese di trasporti e traslochi fra carrettieri e fattorini, v. Massena 53.
Italiana (L'), *agenzia traslochi*, v. Valeggio 2, *magazz.*, v. S. Secondo 35.
Perrone Gius., v. Bernard. Galliari 24.
Ronco Franc., v. Giacinto Collegno 28.
Vinelli e C., p. S. Carlo 4.

Spedizionieri.

Albano Ant., str. Stupinigi 120.

GIOVANNI AMBROSETTI
Trasporti Internazionali
Marittimi e Terrestri.
Servizio speciale per AUTOMOBILI - CANOTTI AUTOMOBILI ed AREOPLANI - IMBALLAGGIO AGENZIA IN DOGANA - *Filiale in* DUSSELDORF per il traffico metallurgico della PRUSSIA RENANA e WESTFALIA. — Grandi Magazzini Binario di raccordo interno con le F. S. stazione Porta Nuova.
Via Nizza, 32 - Telefoni 23-53, 41-58. - TORINO

Ascoli Anau e C., v. Venti Settembre 46.
Avandero fratelli, v. Arsenale 14-16.
Baggio Luigi, v. Bidone 35.
Barberis Paolo, v. Foggia 11.

G. BELINGARDI & C.
Succ. FISCHER & RECHSTEINER
Vie Cernaia, 20 e Fabro, 5
Case a Venezia, Milano, Luino, Verona, Chiasso, Como, Mannheim, Chemnitz, Trieste.
Telefono n. 1-96.

Bondonno Carlo, c. Princ. Oddone 75.

VIAGGI - TRASPORTI INTERNAZIONALI - AGENZIA DOGANALE
F. BRAYDA & C.
Telegrammi: TRANSITER - Via Roma, 43 - Telefono N. 32-15
Succursali a Modane e Domodossola
Agenti delle Compagnie AMERICAN LINE, WHITE STAR LINE e di altre primarie Società di Navigazione
Servizio speciale spedizioni da e per la Francia, l'Inghilterra e le Americhe — Verifica gratuita Tasse trasporto

Busso Domenico, v. Chisone 3.

Ditta G. B. CARPANETO Via Finanze n. 7.
Servizio Generale di Trasporti
AGENZIA DI CITTA'

Cavalla Maggiorino, v. Genova 28.
Cavalli Aless., v. Passalacqua 6-8.
Conti G. e C., v. Princ. Amedeo 3.
Dalla Chiara e C, v. Bogino 25, *magazz* c. Reg. Margherita 159 *bis*.
Delmastro B., via Carlo Alberto 17.
Fiore Agostino e figlio, str. Orbassano 5.
Genchi e Canova, v. Carlo Alberto 40.
Gondrand frat., v. Roma 22.

SPEDIZIONIERI DELLA R. CASA
LEBET & CURTI
SERVIZIO GENERALE DI TRASPORTI
Agenzia del Norddeutscher Lloyd di Brema
Servizio speciale per Sete ed Automobili
Servizio giornaliero da Parigi e da Lione su l'Italia e viceversa in 24 ore
Filiali a Genova, Domodossola, Modane, Goole, Londra e Parigi
Via Arsenale, 17. Telefoni 12-42 e 300

L'Italiana, v. Valeggio 2, *magazz.* v. San Secondo 35.

Lomello Paolo, p. San Martino (Scalo Porta Susa).
Pescarini e Jahier, c. S. Martino 7, *scuderie* v. Balme 25 (Campidoglio).
Piccone fratelli, v. Leonardo da Vinci 4.
Pigozzi Samuele, c. Princ. Oddone 28.
Pozzetti Felice. v. Princ. Amedeo 14.
Ronco Franc., v. Giacinto Collegno 28.
Salomone Edoardo Maurizio, cascina Colombaro (Vanchiglia).
Sicco Pietro, scalo Porta Susa.

SOCIETÀ DI TRASPORTI
An. Coop. fra Industriali e Commercianti
TORINO - Via Nizza, 31
SERVIZIO GENERALE TRASPORTI
Concessionaria
Magazzini Generali Docks

Soffietti Gio., v. Susa 3.
Spesso Stefano, c. Palestro 8 *bis*.
Trinchero Franc., v. dei Fiori 50.
Vinelli e C., p. S. Carlo 4.

Agenzie d'emigrazione.

Vedi più avanti nella rubrica **Municipio di Torino** il *Comitato Comunale per l'Emigrazione.*

Brayda F. e C., v. Roma 43.
Golgi L., succ Romero L. e C., corso Vitt. Em. II, 57 ang. v. Gazometro.
Gondrand frat., *Soc. Nazion. di Trasporti*, v. Roma 20 e 22 e Alfieri 5.
Robotti C., p. Paleocapa 1.

Agenzie doganali.

BELINGARDI G. e COMP., succ. Fischer e Rechsteiner, v. Cernaia 20 e v. Fabro 5.
Carpaneto G. B., v. Finanze 7 e galleria Subalpina.
Cavalla Maggiorino, v. Genova 28.
Dalla Chiara e C., v. Bogino 25.
Gondrand frat., *Soc. Nazion. di Trasporti*, gall. Nazionale.
LEBET e CURTI, v. Arsenale 17; *succ.* v. Cottolengo 63, *mag. scud.* v. Médail ang. v. Carlo Vidua.
Robotti C., p. Paleocapa 1.
Società di Trasporti An. Coop., v. Nizza 21.

Commissionari ed Esattori.

Baudissone Pietro, v. Roma 9.
Giordano B., v. Alfieri 4.
Stevano Gius. v. Po 46.

Impresa Feretri Municipale, Trasporti e Pompe funebri.

Genta Carlo Felice, v. Barbaroux 37-39.
Vedi *Annunzio speciale*, 1ª *pag. appena aperta la Guida.*

Feretri.

ANTICA DITTA
C. F. GENTA
IMPRESA GENERALE SERVIZI FUNEBRI
SPECIALITÀ Feretri signorili, rovere, noce con zinco e piombo.
Ufficio: Via Barbaroux, 37-39
Stabilimento e rimesse Via Giobertl, 69
Telefono Stabilimento, N. 62, Ufficio, N. 858.

Arnaudo (erede Paschero Fr.), v. Roma 39.
Matetti M., v. Barbaroux 37-39

Corrieri Commissionari giornalieri.

Acqui, Levi Alessandro, vie Roma 41 e S. Tommaso 21.
Agliè, Gambetta G., v. Passalacqua 9.
Alba, Barberis Vinc., v. Roma 41, Mercanti 19 e Venti Sett. 37.
» Bosio Matteo, v. Santa Teresa 1-3.
» Raimondo Carlo, v. S. Tommaso 21 e Mazzini 5
Alessandria, Aprile succ. Canale, v. Venti Settembre 37 e Mazzini 5.
» Ferraris e Lenti, vie Roma 41, S. Tommaso 21 e S. Teresa 1.
» Natta Pasquale, v. Mercanti 19.
Altavilla, Novarese G. e figli v. S. Teresa 1-3.
Aosta, Romè Attilio, v. Mercanti 19.
» Frola Angelo, v. S. Teresa 1-3 e Venti Sett. 37.
Arona, Nicolotti, v. S. Teresa 1-3
Asti, Della Torre e Canale, v. Mazzini 5, Mercanti 19 e Venti Sett. 37.
» Maina, v. S. Teresa 1 e 3.
» Rinino e Rambaldi, v. Roma 41 e v. S. Tommaso 21.
» Canale Fed., v. S. Tommaso 26.
Avigliana, Cortese Gio., v. Mazzini 5.
Bagnasco, Fresia Eligio, v. Roma 41.
Balangero, Manuetti Luigia, corso Ponte Mosca 2, alb. Vercelli.
Bardonecchia, Masoero Matteo, v. Mazzini 5
Beinette, Garrone R., v. Roma 41.
Bene Vagienna, Conti Raimondo, via Roma 41.
» Denegri Carlo, via Lagrange 32.
Bergamo, Molinari Pietro, v. Mercanti ang. v. Monte di Pietà.
Biella e Circondario, Avandero frat., via Arsenale 14-16.
» Cattaneo e C., v. S. Teresa 1 e Roma 41.
» Gallarini Pelogio e Gallia, vie Mazzini 5, S. Tommaso 21, Mercanti 19 e Venti Sett. 37.
» Spesso Stefano, c. Palestro 8 *bis*.

Bologna, De-Magistris e Ronchi, v. P. Micca 9
» Genola A. e C., v. Mercanti 19.
» Molinari Pietro, v. Monte Pietà 22.
Borgomanero, Dilda, v. S. Teresa 1-3.
Borgone, Cortese Gio., v. Mazzini 5.
Borgo S. Dalmazzo, Garrone R., v. Roma 41.
Borgosesia, Colombo A., v. S. Teresa 1-3.
Boves, Borgogno Luigi, v. Mazzini 5.
Bra, Arnaldi Stefano, v. Mazzini 5 e Mercanti 19.
» Cravero. Francesco v. S. Teresa 1 e v. Roma 41.
» Dacomo Secondo, v. Venti Sett. 37.
» Gramaglia, v. S. Tommaso 21.
Brescia, Molinari Pietro, v. Monte Pietà 22.
Bricherasio, Allemandi Matteo., trattoria Torre Pellice, v. Mazzini 5.
Broni, Genola A. e C., v. S. Teresa 1-3.
Buriasco, Perino Oreste, v. Roma 41.
Busca, Allasia Sebast., v. Lagrange 32.
Bussoleno, Masoero, via Lagrange 43, albergo Oriente e v. Mazzini 5.
Canale, Ravizza B., v. Mazzini 5.
Canelli, Scaglione Eug., via Mazzini 5.
Caramagna, Balduino, v. S. Teresa 1-3.
Carmagnola, Astesano A., v. Mercanti 19.
Carrù e dintorni, Sciolla Giuseppe, via Roma 41.
Casale e circondario, Stara Oreste, via v. Mercanti 19.
» Fracapani frat., v. S. Tommaso 21 e Mazzini 5.
» Novarese G. e figli, v. S. Teresa 1-3 e v. Roma 41.
Casorzo, Ceriana S., v. Roma 41.
Castagnole Lanze, Ochetti v. Roma 41.
Castell'Alfero, Ceriana S., v. Roma 41.
Castellamonte, Nerino Gio. Batt., via Cernaia 44 dal liquorista.
Catania, Baima Baglione M., v. Mercanti 19.
Cavaglià, Bianchi, v. S. Teresa 1 e 3.
Cavallermaggiore, Scaparone Carlo via Roma 41.
Cavour, Perino Oreste v. Roma 41.
Centallo, Albarello, v. S. Teresa 1 e 3.
Ceva, Canale F., v. Mazzini 5.
» Fresia Eligio, v. Roma 41 e via Mercanti 19.
» Odetto, v. S. Teresa 1-3.
» Zucco, v. S. Tommaso 21.
Cherasco, Pechenino, v. S. Teresa 1-3.
Chieri, Merlone coniugi, v. Roma 41.
» Toia Biagio, v. Basilica 8, Albergo *Croce Rossa*.
Chiusa di Pesio, Garrone Remigio, v. Roma 41
Chivasso, Bassino Tommaso, v. Cernaia 42, Caffè del Dock e v. S. Tommaso 21.
» Bergandi Tomm., v. Bertola 40.
Ciriè, Drappero Gio., tratt. Beretta corso Ponte Mosca 4, v. Quattro Marzo dietro Bagni Municipali, chiosco acque minerali e v. Mercanti 19.
» Govean Gius., c. Ponte Mosca 2, alb. Vercelli.
Clavesana, Sciolla Giuseppe, v. Roma 41.
Coazzolo, Ochetti Ant., v. Roma 41.
Como (Lago di). De Magistris e Ronchi, v. Pietro Micca 9.
» Fasoli Gius., v. Roma 41 (1° cortile) e v. Mazzini 5.
» Molinari Pietro, v. Monte Pietà 22.
» Pogliani e Vanara, v. Monte di Pietà ang. v. Mercanti.
Condove, Cortese Gio., via Mazzini 5.
Cortemiglia, Durando, v. Guarini 1.
Costigliole, Ochetti Ant., v. Roma 41.
Crema, Molinari Pietro ang. v. Mercanti e Monte di Pietà 22.
Cremona, Molinari Pietro ang. v. Mercanti e Monte Pietà 22.
Crescentino, Gagliardino, v. S. Tommaso 21
» Depetrini Luigi, v. Mercanti 19.
Cuneo, Albarello Mich., v. S. Teresa 1 e 3, e Mercanti 19.
» Borgogno Luigi, v. Lagrange 26, alb. Persico Reale, v. Mazzini 5 e Venti Sett. 37.
» Garrone Remigio, v. Roma 41 e S. Tommaso 21.
Cuorgnè, Galantino coniugi, v. S. Tommaso 21 e S. Teresa 1-3.
Dogliani, Ferrero. v. S. Teresa 1 3.
Dronero, Borgogno Luigi, v. Lagrange 26 (alb. Persico Reale) e v. Mazzini 5.
Fenestrelle, Castellino G., v. Venti Sett. 3 Bottiglieria Piemontese.
Firenze, Baima Baglione M., v. Mercanti 19
» Molinari Pietro, v. Monte Pietà 22.
Frabosa, Trombetta, v. Roma 41.
Fossano, Bubbio Giacinto, v. Lagrange 32 e S. Teresa 1.
» Conti Raimondo, via Roma 41, abit. v. dei Fiori 5.
Frossasco, Perino Oreste, v. Roma 41.
Galliate, Nicolotti, v. S. Teresa 1.
Gallarate-Varese, De-Magistris e Ronchi, v. Pietro Micca 9.
» Molinari Pietro, v. Monte Pietà 22.
Garessio, Fresia Eligio, v. Roma 41.
» Zucco, v. S. Tommaso 21.
Gattico, Dilda, v. S. Teresa 1.
Gattinara, Colombo Amed., v. S. Teresa 1.
Genola, Bergese Gio., v. Roma 41.
Genova, Baima Baglione M., v. Mercanti 19.
» Borello, v. Venti Sett. 37.
» Canale Feder., v. Mazzini 5 e via S. Tommaso 26.
» Conti Gius., v. S. Tommaso 21.
» Conti G. e C., v. Pr. Amedeo 3 e Roma 41.
» Demagistris, v. S. Teresa 1-3.
» Fasoli Gius., v. Roma 41 (1° cortile).
» Pogliani e Vanara, v. Monte di Pietà 22 ang. v. Mercanti.
Isola, Ochetti Ant., v. Roma 41.

Ivrea, Casalis Gio., v. S. Teresa 1, Mercanti 19 e Venti Sett. 37.
» Pregliasco Gius., v. Cernaia 42 e v. S. Tommaso 21.
Lanzo, Manuetti Luigi, c. Ponte Mosca 2, alb. Vercelli e v. S. Tommaso 21.
» Raspino Carlo, via S. Teresa 1 e c. Ponte Mosca 4, tratt. Beretta.
Lecco (Lago di), De-Magistris e Ronchi, v. Pietro Micca 9.
Levaldigi, Bergese Gio., v. Roma 41.
Livorno, Molinari Pietro, ang. v. Mercanti e Monte Pietà 22.
Luino, Molinari Pietro ang. v. Mercanti e Monte Pietà 22.
Luserna S. Giovanni, Allemandi Matteo, tratt. Torre Pellice, v. Mazzini 5.
Macello, Perino Oreste, v. Roma 41.
Maggiora e Bocca, Dilda, v. S. Teresa 1-3.
Magliano Alpi, Sciolla Gius., v. Roma 41.
Mantova, Molinari Pietro, ang. v. Mercanti e Monte Pietà 22.
Marene, Bergese Gio., v. Roma 41.
Mathi, Manuetti Luigi, v. Ponte Mosca 2, alb. Vercelli e v. S. Tommaso 21.
» Raspino Carlo, v. S. Teresa 1 e c. Ponte Mosca 4, tratt. Berretta.
Mendrisio, De Magistris e Ronchi, v. Pietro Micca 9.
Milano, Baima Baglione M., v. Mercanti 19.
» Canale Feder., v S. Tommaso 26.
» Conti Gius., v. S. Tommaso 21.
» Conti G. e C., v. Pr. Amedeo 3 e Roma 41.
» Fasoli Gius., v. Roma 41 (1° cortile). e Mazzini 5.
» Molinari Pietro, v. Monte Pietà 22.
» Demagistris, v. S. Teresa 1-3.
» Moscati Annib., v. Mercanti 19.
» Pogliani e Vanara, v. Monte di Pietà 22 ang. v. Mercanti.
» Uber Enr., v. Venti Sett. 37 e S. Tommaso 26.
» Viano, Burzio e C., v. Roma 8.
Modena, Molinari Pietro, v. Monte Pietà 22.
Monasterolo, Scaparone Carlo, v. Roma 41.
Moncalvo, Ceriana Secondo, v. Roma 41 e S. Tommaso 21.
Mondovì, Airaldi Domen., v. Venti Sett. 37 e S. Tommaso 26.
» Trombetta Lidio, v. Roma 41, Mazzini 5, S. Teresa 1-3 e Mercanti 19.
» Garelli, v. S. Tommaso 21.
Montegrosso d'Asti, Maina A., v. Lagrange 22
Monza, Conti Gius. e C., v. Princ. Amedeo 3.
» De Magistris e Ronchi, v. Pietro Micca 9.
» Molinari Pietro, v. Monte Pietà 22.
Mortara, Formaiano, v. S. Teresa 1-3 e Mercanti 19.
» Molinari Pietro, v. Monte Pietà 22.
Motta, Ochetti Ant., v. Roma 41.
Napoli, Baima Baglione M., v. Mercanti 19.
Narzole, Denegri Carlo, v. Lagrange 32.
Neive, Elia E. G., v. Roma 41.
Nizza Mare, Borgogno Luigi, alb. Persico Reale, v. Lagrange 26 e Mazzini 5.
» Savio Luigi, v. Lagrange 32.
Nole, Manuetti Luigi, c. Ponte Mosca alb. Vercelli e v. S. Tommaso 21.
» aspino Carlo, c. Ponte Mosca 4 tratt. Berretta.
Novara, Nicolotti, v. S. Teresa 1-3.
» Zanotti Vitt., v. Mercanti 19, via S. Tommaso 21 e v. Mazzini 5.
Novi, Bacchiocchi v. Mazzini 5.
» Canale Feder., v. Mercanti e via S. Tommaso 26.
» Ferrari e Lenti, v. Roma 41 e Sant. Teresa 1.
Oleggio, Nicolotti, v. S. Teresa 1-3.
» Zanotti Vittorio, v. Mercanti 19
Omegna, Zanotti Vittorio, v. Mercanti 19.
Oneglia, Canale Feder., v. Mazzini 5.
Ormea, Fresia Eligio, v. Roma 41.
Oulx, Masoero Matteo, v. Mazzini 5.
Ovada, Levi A., v. Roma 41.
Padova, Molinari Pietro, v. Mercanti 9.
» Moscati Annib., v. Mercanti 19.
Parigi, Lebet e Curti, v. Arsenale 17.
Palermo, Baima Baglione M., v. Mercanti 19.
Palestro, Gremmo e Vercellotti, v. S. Teresa 1.
Pavia, De Magistris e Ronchi, v. Pietro Micca 9.
» Molinari Pietro v. Mercanti ang. v. Monte di Pietà 22.
» Pisani Gio., v. Roma 41 e S. Tommaso 21.
Perosa Argentina, Perino O., v. Roma 41.
Peveragno, Garrone Remigio, v. Roma 41.
Piacenza, Molinari Pietro, ang. v. Mercanti e Monte Pietà 22.
Pinerolo, Bruno, v. Lagrange 43, albergo Oriente.
» Castellino G., v. Venti Settembre 3, Bottiglieria Piemontese.
» Losano Pietro, v. Lagrange 32 e v. Mercanti 19.
» Maggi Luigi, v. Roma 38, albergo Cavallo grigio e v. S. Teresa 1.
» Perino Oreste, v. Roma 41 e Venti Settembre 37.
» Possetti Luigi, albergo Ginevra, v. Lagrange 39 *bis*, Mazzini 5 e S. Tommaso 21.
Piossasco, Possetti e figlio, v. Mazzini 5.
Piozzo, Sciolla Gius., v. Roma 41.
Pisa, Molinari Pietro, ang. v. Mercanti e v. Monte Pietà 22.
Poirino, Tamiatto Giuseppe, v. S. Tommaso 21.
Ponzano, Ceriana S., v. Roma 41.
Pragelato, Castellino G., v. Venti Sett. 3, Bottiglieria Piemontese.

Racconigi, Balduino Michelangelo via Mercanti 19, v. S. Tommaso 21, v. Roma 41 e v. S. Teresa 1-3.
» Perrone Domenico, v. Mazzini 5 e alb. Mogol, v. Lagrange 41.
Rivanazzano, Pisani Gio., v. Roma 41.
Rivarolo, Fassione Antonio, caffè del Dock, p. S. Martino.
» Gambetta G., v. S. Tommaso 21 e v. Passalacqua 9.
» Fassione Ant., albergo Dock, via Cernaia 46.
Roma, Moscati Annib., v. Mercanti 19

M. Baima-Baglione
Via Mercanti, 19 - Tel. Intercom. 24-48
Corrieri-Express: GENOVA-FIRENZE ROMA-NAPOLI MILANO-VENEZIA
Partenza ogni sera direttissimo ore 20
RECAPITO DI TUTTI I CORRIERI DI TORINO

Romagnano Sesia, Colombo Amedeo, via Santa Teresa 1 e 3.
Salmour, Conti R., v. Roma 41.
Saluzzo, Allasia Sebast., v. Lagrange 32 e v. Mercanti 19.
» Favero Nereo, via Lagrange 26, alb. Persico Reale e S. Teresa 1 e 3.
» Oberti Pasquale, alb. Gran Mogol, v. Lagrange 41, v. Mazzini 5 e v. Venti Sett. 37.
Sampierdarena, Canale Fed., v. Mazzini 5.
S. Albano Stura, Conti R., v. Roma 41.
S. Damiano, Ravizza B., v. Mazzini 5.
S. Maurizio, Camandone Franc., edicola giornali rimp. ferr. Ciriè-Lanzo.
Santhià, Bianchi, v. S. Teresa 1-3.
S. Salvatore Monferrato, Ferrari e Lenti, v. Roma 41.
Savigliano, Bergese Gio., v. Roma 41 e S. Tommaso 21.
» Bodo Germano, v. Mazzini 5 e S. Teresa 1-3.
Savona, Canale Feder., v. S. Tommaso 26 e Mazzini 5.
Odetto, v. S. Teresa 1-3.
Scarnafigi, Scaparone Carlo, v. Roma 41.
S. Secondo (Pinerolo), Perino Oreste, v. Roma 41.
Settimo, Pecchio Gio., p. Em. Filiberto, caffè Durando
Sommariva-Bosco, Arnaldi Stefano, via Mazzini 5.
Spezia, Canale Federico, v. Mazzini 5.
S. Stefano Belbo, Elia E. G., v. Roma 41 e v. Mercanti 19.
Stradella, Pisani Giovanni, via Roma 41, S. Tommaso 21 e Mazzini 5.
Susa, Bubbio Giacinto, v. S. Teresa 1-3.
Masoero, alb. Oriente, v. Lagrange 43 e Mazzini 5.
Torre Pellice, Allemandi Matteo, v. Mazzini 5
Tortona, Genola A. e C., v. Mercanti 19 e S. Teresa 1 e 3.
» Pisani G., v. Roma 41 e Mazzini 5.
Trinità, Conti R., v. Roma 41.
Trino, Cannone C., v. S. Tommaso 21 e S. Teresa 1 e 3.
» Martinotti Gius., v. Mercanti 19.
Tronzano, Bianchi, v. S. Teresa 1 e 3.
Valenza, Astore Gio., v. Mercanti 19.
» Cannone C., v. S. Teresa 1-3.
» Ferrari e Lenti, v. Roma 41 e S. Tommaso 21.
Valle Gesso, Borgogno Luigi, v. Lagrange 26, alb. Persico Reale e Mazzini 5.
Valle Mosso, Spesso Stef., c. Palestro 8 *bis*.
Valle Stura, Borgogno Luigi, v. Lagrange 26 (alb. Persico Reale) e Mazzini 5.
Varallo Sesia, Colombo Amedeo, via S. Teresa 1 e 3.
Varese, Molinari Pietro ang. v. Mercanti e Monte Pietà 22.
Venezia, Baima Baglione M., v. Mercanti 19.
» Moscati Annib. v. Mercanti 19.
Vercelli, Gallarini, v. Venti Sett. 37.
» Mussatto, v. S. Tommaso 21.
» Riconda Angelo, v. Mercanti 19 e Mazzini 5.
» Vercellotti, v. S. Teresa 1.
Verona, Molinari Pietro ang. v. Mercanti e Monte Pietà 22.
» De-Magistris e Ronchi, v. P. Micca 9.
Verzuolo, Allasia Sebast., v. Lagrange 32.
Vicoforte, Trombetta, v. Roma 41.
Vigevano, Molinari Pietro, v. Mercanti ang. v. Monte di Pietà 22.
» Sibilla Eugenio, v. S. Teresa 1-3 e Mercanti 19.
Vignale, Novarese G. e figli, v. S. Teresa 1-3
Villafranca Piem., Ghigo detto Paradiso, v. S. Teresa 1-3.
Villanova d'Asti, Marenzano Luigi, via Roma 41.
Villanova (di Mondovì), Trombetta, via Roma 41.
Vinadio, Borgogno Luigi, v. Mazzini 5.
Voghera, Genola A. e C., v. Mercanti 19 e S. Teresa 1 e 3.
» Pisani Gio., v. Roma 41, v. S. Tommaso 21 e Mazzini 5.
Recapito Corrieri, v. S. Tommaso 26.
» Uber Enrico, v. Venti Sett. 37.
Ufficio centrale Corrieri riuniti, v. S. Teresa 1 e piazzetta S. Teresa 3 acc. alla Chiesa.
Ufficio gener. Corrieri Riuniti, v. S. Tommaso 21.
Unione Corr. del Piemonte, Conti Raim., v. Roma 41.
Ufficio Corr., Molinari Pietro, *gerente*, v. Mercanti, ang. v. Monte Pietà 22.
Ufficio di commissioni pei corrieri, via Mazzini 5.

Servizi pubblici con Automobili.

Bologna e Cora, v. Massena 28.

Garages Riuniti F.I.A.T. ALBERTI STORERO
Società Anonima - Capitale L. 2.500.000
Corso Massimo d'Azeglio, 16
Telefono 13;05
Agenzia Generale Automobili F.I.A.T.

Mortarotti Venanzio *Stanziamento:* piazza Carlo Felice (presso il monumento Massimo d'Azeglio). c. S. Maurizio 55.

Imprese foraggi, paglia e viveri.

Bianco Quirico, v. Chivasso 9.
Candelo Gio. Maria, v. Bologna 23.
Colombo Lorenzo. v. Thesauro 2.
Comba Ant., v. S. Chiara 22.
Costa Dom., p. Em. Filiberto 11.
Danovi Gio., c. Vittorio Eman. II, 76.
Ferrero coniugi, v. Fossata 6 (barr. Milano).
Impresa foraggi milit., Magnani Lavagetto Casali, c. Brescia 62 (Cascina nuova).
Impresa foraggi, Lenzi Benedetto, 5° e 6° compart. Dock e c. Brescia 62.
Jona Olivetti, v. Carlo Alberto 24*bis*.
Levi Giacomo, v. Cibrario 37.
Massara geom. Annibale, v. Arsenale 36.
Massinello Renzo, v. Bra 14.
Penchienati Carlo. via Rossini 7.
Perla vedova, v. Galliari 5.
Perrone Ant.. v. Nizza 87.
Pia Gius., v. Giulio 9.
Reineri Gio.. c. Princ. Oddone 43.
Scaglia coniugi, c. Reg. Margh. 182.
Testa Aless., v. Massena 29.

Imprese governative diver e.

Bezzechiele Egidio, *trasporto carcerati*, via Volturno 6.
Levi Alfr. fu Giacomo *casermaggio reali carabinieri*, c. Vitt. Em. II. 109.

Vivandieri.

Brandani Paolo, c. Vitt. Eman. II. 127.
Catani Enr., v. S. Domenico 39.
Mussetto G., v. Bertola 39.

Affitta cavalli e vetture.

Baracco Felice (Ditta), v. Barge 8.
Barovetto Gius , strada Casale 81.
Bocchetti frat., c. Re Umberto 78.
Borello frat., c. Casale 52.
Borgo Gio., v. S. Quintino 10, *ufficio* p. Castello rimpetto al 19
Bosio Antonio, c. Ponte Mosca 8.
Brugo Carlo, v, Modena 45.
Camusso Caterina, v. Nizza 26.
Cavallo Gabriele, v. Monferrato 14.
Coriasso Agost., v. Pisa 29.
Cortese Giuseppa, barr. di Vanchiglia e v. Bava 46 *bis*.
Culla e Cerrato frat., v. Ospedale 52.
Dosio Ant., v. Fucina 7 e c. Ponte Mosca 8
Dulla Carlo, v. Mad. Cristina 109.
Gazzera Bart., v. Cavour 9 e c. Vitt. Em. 37
Gianolio e Novelli, v. Monferrato 4.
Graziola vedova, c. S. Maurizio 10.
Jourdan Gio. ed Enrico, v. Fréjus 39.
Lafleur (succ. A. Goretta), c. Regina Margherita 125 e p. Castello 18 esterno.
Maffei Mich., v. Balbis 5.
Manè-Gioda Orsola, v. Berthollet 13*bis*.
Masanti Francesco, c. Cairoli 4.
Millone Carlo, v. Saccarelli 7.
Morello, v. Massena 28
Nimero Natale, v. Cavallerizza 2, *ufficio* p. Palazzo di Città.
Pavese Enr., succ. Vico, v. Governolo 4. *ufficio* ang. c. Vitt. Em. II, e v. Nizza.
Pentenero Gio., v. Riberi 2, *ufficio* piazza Carlo Felice rimp. al 9.
Renaudo C., v. Nizza 84.
Renaudo Lorenzo, v. Saluzzo 9.
Ruscone frat., v. Ormea 23 *bis*.
Serra Ant. (Ditta), v. Bertola 30.

Negozianti in cavalli.

Bonomo Gius., v. Mad. Cristina 21.
Borgo e Goretta, c. Cairoli 4.
Debernardini Domenico, succ. Castelli, v. della Rocca 49 e c. Vitt. Em. II, (
Gallina frat., v. Montevecchio 66.
Huber A. (Ditta), v. Montebello 6.
Rabbia Gius., c. Orbassano 29.
Scolari Alpinolo, v. S. Ottavio 12.
Traldi Alfonso, v. Montebello 6.
Varetto G. B., v. Canevari 9.

Maniscalchi.

Altina Gio. c. Reg. Margherita 229.
Ballicora Stefano, v. Nizza 85.
Borla Domenico, v. Chieri 7.
Borsa Clinio, v. S. Quintino 38.
Camerano Luigi, v. Galileo Galilei 50.
Carpignano Franc., c. Vercelli 6.
Dosio e Mezza, v. dei Fiori 52.
Ducato Gius., v. Ospedale 49 *bis*.
Ferraris Gio., v. Gioberti 31.
Flandinetto Clem.. v. Carena 2.
Gallo Giorgio, v. S. Donato 88.
Gelato Cesare, v. Pio Quinto 8.
Lenti Carlo (Ditta), v. Barolo 11 *bis*
Loda Gugl., v. Pallamaglio 15.
Magenta Franc., v. Aosta 19.
Paisio C., v. Curtatone 1.
Rigola Luigi, v. Montebello 34.
Rossi Ettore, c. Oporto 61.
Saracco Vinc. succ. Balbo Filippo, corso S. Maurizio 55.
Simonini Carlo, c. Reg. Margherita 119.
Tamietti E., c. S. Maurizio 51.
Tricerri Pietro, v. Nizza 101.
Viara Franc. (Ditta), v. Fucina 4.
Vicendone Stanislao, v. Cibrario 16.

Proprietari di Automobili e num. delle loro vetture(1)

☞ La **Tariffa sulla tassa delle Automobili** è a pagina 256.

63 - 1. *Soc. an. Garage Alessio*, v. Orto Botanico 19.
» 4. Voli Vinc., c. Duca di Genova 3.
» 5. Ballada Gius. fu Michele, v. Venti Sett. 8.
» 6. Picena frat., c. Princ. Oddone 17.
» 8. Nasi cav. Alfredo, ten. colonnello, p. Cavour 10.
» 14. Cavallini Cesare, v. S. Anselmo 6.
» 15. Hans Rinck, v. Po 11.
» 16. Zucca Delfino (Gassino).
» 18. Maganza Luigi, v. Genova 14.
» 22. Stella Cecil e Dorothy Dobsorn (Chieri).
» 24. Mazzoli Ang., c. Francia 62.
» 25. Gaensler Ignazio, strada di Circonvallazione 312.
» 26. Riccò Mauro, v. S. Maria 2.
» 28. Bianchi comm. Ant., v. Assietta 21.
» 29. Capellaro Enr., c. Re Umberto 32 *bis*.
» 30. Massiglia Francesco, v. Silvio Pellico 17
» 31. Caudano Gius., p. Carlo Felice 10.
» 32. *Automobili Rapid* (Soc.), v. Nizza 155.
» 33. Razetti Alfredo, v. Cernaia 22.
» 34. Boveri G. B., c. Oporto 21.
» 37. Ceriana Vinc., v. Stampatori 20.
» 38. Danesi dott. Giuseppe (Pinerolo).
» 39. Mensio Bartolomeo (Chieri).
» 40. Thaon di Revel conte Ottavio, corso Vitt. Em. II, 74.
» 42. Remmert comm. Emilio (Ciriè).
» 43. *Garages Riuniti Fiat, Storero Alberti*, c. Massimo d'Azeglio.
» 45. Re Cesare, c. Oporto 12.
» 46. Albarin cav. Stefano (Luserna San Giovanni).
» 47. Croizat ing. Vittorio, v. Gioberti 11-13.
» 48. Sacchi ing. F., v. Beaumont 3.
» 50. Alman Felice. v. Accad. Albert. 5.
» 51. Palazzi avv. Amedeo Giacinto, via Assarotti 3.
» 52. Allasia Franc. (Bibiana).
» 54. Muggia Luigi, v. Mad. Cristina 48.
» 55. Ceriana cav. Art., v. Princ. Amedeo 34.
» 56. Ghiron Pacifico, v. Carlo Alberto 16.
» 58. Vianino Antonio, (Meana di Susa).
» 61. Panizza cav. Ang., v. Cernaia 1.
» 64. Canepari Art., v. S. Anselmo 24.
» 65. Cacherano di Bricherasio contessa Teresa, v. Lagrange 20 *bis*.
» 66. Corbetta Bellini di Lessolo, v. Andrea Doria 10.
» 67. Venisio e Melli, v. Nizza 78.
» 68. Rossi avv. senatore Teofilo, Sindaco, c. Vitt. Em. II, 44.
» 69. Bechis Renzo, c. Francia 34.
» 70. Gilardini Gio., v. Genova 24.
» 71. Bussa Gio., v. Quattro Marzo 12.
» 72. Prever Felice (Giaveno).
» 74. Bellia Bernardo e figli, v. Ettore De Sonnaz 70.
63 - 77. *Società Anon. Industrie Metalulrgiche*, v. Cigna.
» 80. Rossi cav. avv. Enr., c. Vitt. Em. II, 44.
» 81. Rossi comm. ing. Cesare, c. Vittorio Em. II. 44.
» 82. Lazzareschi Annunziato di Ulisse.
» 83. Demolinis Alberto, c. Vitt. Em. II, 25.
» 84. Audisio Fed. di Somma, v. Giulio 12.
» 85. Capello cav. Alessio, v. Bidone 3.
» 86. Imoda dott. Enr., v. Orbassano 19.
» 89. Montù Andrea, v. Mazzini 62.
» 90. Cerrina avv. Luigi, v. Juvara 1.
» 92. Ceriana-Mayneri nob. Michele, via Maria Vittoria 4.
» 93. Ceriana ing. Franc., p. Solferino 11.
» 94. Cesa Mario, v. Artisti 8.
» 95. Toscano Giacomo, v. Montebello 17.
» 96. Jona Camillo, v. Barolo 7.
» 97. Di San Marzano conte Britannico (Vische).
» 101. Davico di Quittengo, v. dei Mille 16.
» 103. Canale comm. Andrea, c. Duca di Genova 1.
» 104. Pol Giorgio, c. Vitt. Em. II, 30.
» 109. Parato avv. Carlo Gius., v. Montecuccoli 4.
» 110. Cravero Guido, v. Roma e Gall. Naz.
» 111. Opessi Antonio, c. Valentino 40.
» 113. Bertozzo Gius., v. Lagrange 13.
» 114. Tofani ing. Gio. (Saint-Marcel).
» 116. Garlanda Celest., p. S. Martino 1.
» 118. Sigismondi Vitt., v. Pio V, 19.
» 121. Talamona cav. Alfr., c. Siccardi 71.
» 122. Talmone Enr., v. S. Chiara 68.
» 123. Salvi del Pero conte. Ferd., v. Bogino.
» 124. Capriolo cav. Em., c. Duca Genova 38.
» 125. Bianchi d'Espinosa, nob. Eugenio, v. Maria Vittoria 19.
» 128. Maffei Ernesto, p. Eman. Filib. 14.
» 130. Pallavicino marchese di Priola, corso Vitt. Em. II, 4 oltre Po.
» 131. Nasi cav. Rob., v. Pescatore 11.
» 132. Hähnel ing. Massimil., str. Lanzo 161.
» 133. Falco Orazio, v. Bricherasio 37 *bis*.
» 134. Figarolo di Gropello conte Emilio, v. della Rocca 36.
» 135. Calderan Ferruccio, v. Carlo Alb. 18.
» 136. Montagnini conte Ernesto, v. della Rocca 32,
» 137. *Società Anonima Garage Alessio*, v. Orto Botanico 19.
» 138. Leumann comm. Napoleone, corso Vitt. Em. II, 105.
» 141. Sertorio dott. Stefano, v. Sacchi 22-24.
» 142. Fiorio Alfr., v. Garibaldi 13.
» 143. Rostagno Mario, v. Alfieri 24.
» 144. Mola Gius., v. Nizza 82.
» 146. Bursi Luigi, p. S. Martino 5.
» 147. Ravera Pericle, v. Bava 42.
» 148. Carenzo Gio. p., Vitt. Em. I, 21.
» 149. Mortarotti Giulio-Venanzio, c. San Maurizio 55.
» 150. Azimonti Ant. e Luigi, v. S. Donato 92.
» 151. Negro fratelli, v. del Carmine 22.
» 152. Bresciano cav. Carlo, v. Superga 46.

Elenco delle Provincie col numero d'ordine corrispondente per la numerazione delle automobili

1. Alessandria	13. Cagliari.	25. Firenze.	37. Messina.	49. Pisa.	58. Sassari.
2. Ancona.	14. Caltanissetta	26. Foggia.	38. Milano.	50 Porto Maurizio.	59. Siena.
3. Aquila.	15. Campobasso.	27. Forlì.	39. Modena.	51. Potenza.	60. Siracusa.
4. Arezzo.	16. Caserta.	28. Genova.	40. Napoli.	52. Ravenna.	61. Sondrio.
5. Ascoli.	17. Catania.	29. Girgenti.	41. Novara.	53 Reggio Calabria.	62. Teramo.
6. Avellino.	18. Catanzaro.	30. Grosseto.	42. Padova.	54 Reggio Emilia.	63. Torino.
7. Bari.	19. Chieti.	31. Lecce.	43. Palermo.	55. Roma.	64. Trapani.
8. Belluno.	20. Como.	32. Livorno.	44. Parma.	56. Rovigo.	65. Treviso.
9. Benevento.	21. Cosenza.	33. Lucca.	45. Pavia.	57. Salerno.	66. Udine.
10. Bergamo.	22. Cremona.	34. Macerata.	46 Perugia.		67. Venezia.
11. Bologna.	23. Cuneo.	35. Mantova.	47. Pesaro.		68. Verona.
12. Brescia.	24. Ferrara.	36. Massa.	48. Piacenza.		69. Vicenza.

63-153. Delfino avv. Sever., v. Cottolengo 30.
» 154. Darto Gio., v. del Fortino 34.
» 156. Mevale Antonietta ved. De Fernex, Giaveno.
» 158. Colombo avv. Donato, v. S. Teresa 24.
» 159. Ubertalli Giacomo, v. Assarotti 11.
» 160. S. A. R. il Duca d'Aosta.
» 161. Balbo Bertone Di Sambuy Ferdinando, c. Vittorio Emanuele II, 34.
» 162. Raffinoni Cesare fu Daniele (Susa).
» 165. Demonte Michele, c. Pr. d'Acaja 22.
» 166. Sardo Giovanni Cesare (Racconigi).
» 167. *Garages riuniti Fiat-Alberti-Storero*, c. Mass. d'Azeglio.
» 168. Iurletti Giorgio, v. Montevecchio 17.
» 169. Gualino Lor. (Avigliana).
» 170. Paschetta Eug., c. Valentino 2.
» 172. Salino conte Alfredo (Pilonetto).
» 173. Id. id. id.
» 174. Sutera avv. Gust., v. Mad. Crist. 51.
» 176. Micheletti Ermenegildo, p. C. Felice 9.
» 177. Losa Gio., c. Dante 32 *bis*.
» 178. Bertero Oscar, c. Duca di Genova 4.
» 181. *Garages riuniti Fiat-Alberti-Storero*, c. Mass. d'Azeglio 16.
» 182. Marchini comm. Fran., v. Garibaldi 46.
» 183. *Società Anon. Canavesio e Carello*, c. Brescia 15.
» 184. Armand Carlo (Pinerolo).
» 186. Chiesa Ida, v. Alfieri 21.
» 188. Sineo Ricc., v. Ottavio Revel 17.
» 189. Besozzi Gius., c. Vitt. Em. II, 16.
» 191. Testa Franc. Ernesto, c. Oporto 36.
» 192. Frutteri di Costigliole (Sottopref. di Pinerolo)
» 193. Camussi dott. Luigi (Pinerolo).
» 194. Uberti Enr., c. S. Maurizio 26.
» 195. Miroglio Gius., v. Saluzzo 102.
» 197. Causacchi ten. Carlo (Pinerolo).
» 198. Pasquarelli Oreste, v. Mad. Cristina 9.
» 199. Mombello Carlo, c. Quintino Sella 12.
» 200. Wild e Abegg (Borgone).
» 201. Busca Romualdo (Gressoney S. Jean).
» 203. *Cotonificio Valle di Susa*, Torino.
» 206. Martelli cav. Oreste, v. Gioberti 52.
» 207. Borla Pietro di Mich. (Ciriè).
» 208. Fici Gino, v. Beccaria 9.
» 209. Cappa Bava Roberto, via Amedeo Avogadro 16.
» 214. *Società An. des Mines et Fonderies de Zinc de la Vieille Montagne*, v. della Rocca 22.
» 216. Hess A. e C., v. Montecuccoli 2.
» 218. *Società Anonima Alta Italia Elettricità*, v. Arsenale 21.
» 220. Alliaud Pietro fu G. B. (Pinerolo).
» 221. Colombini Enrico (Pinerolo).
» 222. Dellachà Camillo, c. Vinzaglio 12.
» 223. Colombo Arturo, v. Roma 9.
» 224. *Società Lane e Pelli*, c. Re Umberto 8.
» 230. Tron Maria, p. Carlo Felice 9.
» 231. Biglia Ricc., v. Vitt. Em. II, 78.
» 232. Piacenza Guido, c. Vitt. Em. II, 74.
» 234. Gribaudo Alberto, v. Nizza 165.
» 237. Leumann Felice di Napoleone (Mathi Canavese).
» 238. Rotta dott. cav. Gius., c. Vitt. Em. 66.
» 240. Grosso-Campana cav. Piet. (Frossasco.
» 242. Biglia Celest., v. Massena 20.
» 247. *Fabbr. Ital. Autom.* c. Dante 35-37.
» 248. Cravero Luigi fu Dom., v. Roma 28.
» 252. Stella Enrico (Chieri).
» 253. Malan Ernesto, v. Balbis 10.
» 255. Ajmini Riccardo, v. Finanze 8.
» 257. Bosio cav. Aug., c. Siccardi 26.
» 258. Cesano cav. Dom. (Luserna S. Gio.).
» 262. S. A. R. la Duchessa d'Aosta.
» 263. *Fabbr. Italiana di Cuscinetti Fics*, v. Venti Settembre 7.

63-264. Gessinotti Camillo (S. Ambrogio).
» 265. Pollone comm. Eug., c. Siccardi 2[illegible]
» 267. Fabbre e Gagliardi, corso Peschiera ang. c. Re Umberto.
» 268. Rognone cav. Carlo, v. Ospedale 3[illegible]
» 269. Saluzzo di Paesana march. Mar[illegible] v. Consolata 1.
» 270. Schianchi Tomm., str. di Rivoli 7
» 274. Losa Gio., c. Dante 32 *bis*.
» 275. *Soc. per la Bonifica terreni Ferraresi*, p. Solferino 22.
» 277. Barbaroux Giacomo ed Emilio fratelli, v. Ospedale 1.
» 278. Naretto Gio., v. S. Ottavio 16.
» 279. Luxor Ant. e C. (Ditta) (Pont-S. Mart[illegible]
» 280. Id. id. id.
» 281. Battagliotti Gio., v. Ponte Mosca [illegible]
» 282. Neveux Aless. (S. Ambrogio di Sus[illegible]
» 283. Id. id. id.
» 284. Mosca avv. Angelo, v. S. Dalmazzo [illegible]
» 285. *Società Anon. Peugeot-Croizat*, corso Massimo d'Azeglio 58.
» 289. Busso Pietro, v. Sacchi 12.
» 291. Moriondo Ang., p. Carlo Felice 9.
» 293. *Soc. An. Aut. Frera*, v. Genova [illegible]
» 294. S. A. R. il Duca di Genova.
» 295. Medici march. Luigi (Tenuta Mandr[illegible]
» 302. Borgogna avv. Franc., c. Vitt. Em. II, [illegible]
» 303. Villanis Amedeo, c. Oporto 28.
» 304. *Garages Riuniti*, corso Massimo d'Azeglio 16.
» 308. Giraudo G. B. (Castellamonte).
» 311. Rezzonico Carlo, v. Amedeo Avog. [illegible]
» 312. Id. id. id.
» 313. Forneris Ernesto, v. Cernaia 30.
» 314. Gibellini Elisa (Valperga Canave[illegible]
» 317. Miglioretti di S. Sebast., conte [illegible]berto, v. della Rocca 24.
» 318. Revel G. Davide (Fenile).
» 319. Id. id.
» 321. Stacchino Giov. (Valperga Cana[illegible]
» 322. Novo Ant., v. Sacchi 16.
» 323. Marsaglia Eugenio, Val Salice.
» 324. Prever Felice (Giaveno).
» 325. Carenzo Gio., p. Vitt. Em. I, 21.
» 326. Levi ing. Ett., v. Massena 1.
» 330. Peroni dott. Giacomo, v. Lungo P[illegible]
» 331. Lemeur Francesco, v. Valeggio [illegible]
» 332. S. A. R. il Duca degli Abruzzi.
» 333. Prever Gio. (Giaveno).
» 334. Sormani Enr., v. Bernard. Gallia[illegible]
» 335. Chapuis Aless., v. Bezzecca 4.
» 338. Carbone Carlo, v. Brofferio 3.
» 339. Ubertalli Giacomo fu Alessan[illegible] Assarotti 11.
» 340. Rolla Vitale, c. Oporto 26.
» 341. Peradotto Francesco (Lanzo To[illegible]
» 342. Vercellone G. B., c. Vitt. Em. II, [illegible]
» 343. Christillin e C. (Ditta), v. Nizza [illegible]
» 344. *Garages Riuniti Fiat-Alberti-Storero*, c. Massimo d'Azeglio 16.
» 345. Schrader Hans, v. Carlo Alberto [illegible]
» 346. Carle comm. Ant., v. Legnano [illegible]
» 347. *Società Anonima Garage Alessio*, v. Orto Botanico 19.
» 349. Albertengo di Monasterolo e [illegible]gnolo conte Alessandro, via S. Francesco da Paola 41.
» 350. Rignon conte Felice, senatore, c. Siccardi 71.
» 351. Leumann comm. Napoleone, c. Vitt. Em. II, 105.
» 352. Id. id. id.
» 354. Sardo, negoz. antichità, p. S. Giova[illegible]
» 356. Martinengo avv. Gius., str. Moncalieri 107.
» 357. Curione rag. Ettore, c. Oporto 2[illegible]
» 361. Municipio di Torino.
» 367. *Società Anonima Garage Alessio*, v. Orto Botanico 19.

63-368. Vottero fratelli (Villafranca Piem.).
» 371. Beraudo di Pralormo nob. Felice, v. Napione 5.
» 373. Barbaroux Emilio e Giacomo, fratelli, v. Ospedale 1.
» 374. Ferro fratelli (Bussoleno).
» 377. Diverio Michele (Chieri).
» 378. Diatto ing. Vitt., v. Arsenale 10.
» 380. *Soc. Industrie Metall.* (barr. S. Paolo).
» 383. Locarni ing. Carlo, v. Pietro Micca 15.
» 388. Venchi Silvano, v. degli Artisti 16.
» 389. Cosa, c. Siccardi 78 e c. Peschiera.
» 391. Cerutti Gius. (Moncalieri).
» 394. Balbo-Bertone conte Raymondo, via Stampatori 4.
» 396. Biscaretti conte Gustavo, piazza Cavour 10.
» 399. Marengo Gius., p. Statuto 10.
» 400. Cavalchini ing. Carlo, v. della Rocca 15.
» 401. Verdun di Cantogno conte Lorenzo, v. Moncalvo 12.
» 405. Guterman Rodolfo, industr. (Perosa Argentina).
» 406. Ceriana cav. Art., v. Princ. Amedeo 34.
» 407. Venisio e Melli, v. Nizza 78.
» 408. Dassano G. B., v. Sebast. Valfrè 18
» 411. Mayor Des Planches bar. Edmondo (Moncalieri).
» 412. Arborio di Gattinara Mercurino Dionigi (Rivara Canavese).
» 414. *Soc. Industr. Ital.* Dora (Alpignano).
» 416. *Fonderie officine « Frejus » (Automobili Diatto)*, v. Fréjus 21.
» 417. Alessio Marcello, v. Ormea 27.
» 418. Rossano Pio, v. Mad. Cristina 26.
» 419. *Società Anon. Elettr. Alta Italia*, v. Arsenale 21.
» 423. Poggi Luigi, v. Saluzzo 30.
» 424. Ambrosio (Ditta), v. Catania 19-21.
» 425. Brunetta d'Usseaux conte Gustavo (Mazè d'Ivrea).
» 426. Pasta Carlo, v. Roma 30.
» 428. Baima-Baglione M., v. Mercanti 19.
» 430. Chapuis Edoardo, (Pont Bozet, Aosta).
» 431. Fabbre e Gagliardi (Soc. Anon.), v. Saluzzo 1.
» 432. Mazzonis bar. Ett., c. Vinzaglio 14.
» 434. Conte Trissino da Lodi, v. Valperga Caluso 17.
» 438. Fubini Leone, v. Montebello 22.
» 442. Beisswanger Ernest., v. Baretti 45.
» 443. *Società Anonima Tramways di Torino*, c. Regina Margherita 114.
» 444. Thaon di Revel di S. Andrè marchesa Isabella, v. Ospedale 24.
» 446. Muggia Luigi, v. Mad. Cristina 48.
» 447. Lanza cav. Mich., c. Vitt. Em. II, 92.
» 450. Gatta cav. Ferdin., c. Valdocco 3.
» 451. Ansaldi cav. Michele, v. Donati 12.
» 452. Talamona cav. Alfr., c. Siccardi 71.
» 453. *Soc. Torinese di Panific., Pasticc. e affini*, c. Palermo e v. Modena.
» 455. *Amm. Prov. della Real Casa.*
» 456. *Soc. An. Stabilit.* c. Oporto 28.
» 457. Imbrico Pietro, v. Somis 3.
» 458. *Garages Quagliotti*, c. Re Umberto.
» 461. Levi cav. dott. Ernesto, v. Cernaia 25.
» 462. Mazzonis Cesare fu Paolo, c. Palestro 20.
» 467. Mestrallet Luigi, v. Paletto.
» 468. *Società Autom. Peugeot-Croizat*, via Borgone 4.
» 475. Jonhheer R. Schnurbeque Boeije, v. Orto Botanico 19.
» 477. Rossi dott. Ernesto, c. Vittorio Emanuele II, 44.
» 478. Damevino Carlo e Luigi, via Bezzecca 14.
» 479. Garneri Livio, viale Stupinigi 116.

63-480. *Società Torinese di Panificazione Pasticc. e Affini*, c. Palermo.
» 481. Id. id. id.
» 482. Id. id. id.
» 483. Marone Alberto, v. Assietta 47.
» 485. Richard Hall Stearur Iunior, Hôtel Turin, v. Sacchi.
» 490. Perrachon Giuseppe, v. Cernaia 38.
» 492. *Società Aut. Italo-francese*, ecc., c. Vitt. Eman. II, 82.
» 493. Parigi Alberto (Chivasso).
» 494. Gazelli di Rossana nob. Augusto, v. S. Franc. da Paola 2.
» 495. Cravero Guido, v. Roma 28.
» 496. Longo Augusto (Eredi) c. Vitt. Emanuele II, 67.
» 497. Peroni dott. Giacomo, v. Lungo Po 6.
» 498. *Scuola Chauffeurs*, v. Po 6.
» 499. Taccone Nerva Luigia, v. Rossini 14.
» 501. *Fonderie Officine « Fréjus »* (*Automobili « Diatto »*), v. Fréjus 21.
» 502. Diatto Pietro, p. Cavour 9.
» 503. *Soc. Acciaierie e Fonderie Piemontesi*, v. Belmonte.
» 505. *Fonderie officine « Fréjus »* (*Automobili « Diatto »*), v. Fréjus 21.
» 506. Vignolo avv. Ubertino (Villafranca Piemonte).
» 513. Figarolo di Gropello conte Giulio, c. Siccardi 57.
» 514. Barrera cav. avv. Pio, v. S. Tommaso 1.
» 515. Balbis cav. Giacinto, v. Ormea 10.
» 516. Tamietti Enrico, c. S. Maurizio 55.
» 517. *Società Autom. Fiat*, c. Dante 35-37.
» 518. Thaon di Revel conte Ottavio, corso Vitt. Em. II, 74.
» 520. Vigliani Gius., c. Vinzaglio 9.
» 521. Marone Alberto, v. Assietta 47.
» 523. *Società Anonima Garage Carrozz. Alessio*, v. Orto Botanico 19.
» 524. Cravero Gius., v. Roma 28.
» 527. *Società Anon. Automobili Rapid*, v. Nizza 154.
» 529. Roggieri avv. Camillo, v. Genova 18.
» 532. Serra Angelo fu Gio., v. S. Francesco da Paola 37.
» 533. *Società Automobili Itala*, strada Orbassano 52.
» 534. Carenzo Gio., v. Assietta 27.
» 535. *Società Automobili Itala*, strada Orbassano 52.
» 536. Talmone Michele, v. S. Chiara 60.
» 538. *Società Torinese Automobili Elettrici*, c. Reg. Margherita 46.
» 541. *Fabbr. Automobili « Fiat »*, corso Dante.
» 543. Antonielli d'Oulx nob. ing. Carlo Felice, v. Lagrange 29.
» 544. Marangoni avv. Carlo, c. Re Umb. 8.
» 545. Magnani ing. Pietro, piazza Carlo Felice 16.
» 546. Gotteland ing. Mario, v. Gazometro 14.
» 547. Bosio Vitt., c. Vitt. Em. II, 72.
» 548. Marietti Mario Edoardo v. Legnano 25.
» 549. Nigra ing. Carlo, c. Siccardi 71.
» 551. Scarfiotti avv. Lodov., v. Magenta 21.
» 553. Pallavicino Mossi march. Giuseppe, v. S. Teresa 11.
» 559. *Soc. Garages Alessio*, via Orto Botanico 19.
» 560. Tappi Gius., v. Assietta 43.
» 561. Malvano dott. Federico, via Pietro Micca 9.
» 562. Revelli avv. Michel., c. Oporto 40.
» 563. Prato Previde avv. Camillo, piazza Vitt. Em. 9.
» 564. Sartorio dott. Stefano, v. Sacchi 24.
» 566. Jacquier de Vaujany barone Luigi, v. Ponza 2.

63-567. Bussa Gio., v. Quattro Marzo 12.
» 568. Bocca cav. Annib., v. Giannone 7.
» 570. Remmert comm. Emilio, c. Vittorio Eman. II, 81.
» 574. Gerardi Eugenio di Romano, (Ciriè).
» 575. Mermet Alessandro di Augusto presso *Fabbre e Gagliardi.*
» 577. Martino Secondo, v. Boucheron 4.
» 578. Cavaglià avv. Maur., v. Consolata 6.
» 580. Guagno Enrico, v. Cernaia 20.
» 581. Mondino ing. Luigi, p. Solferino 6.
» 582. Bocca Gugl., v. Pietro Micca 12.
» 583. Austen Georges, v. Orto Botanico 19.
» 584. Calandri avv. Carlo, v. Seb. Valfrè 14.
» 585. Aliora avv. Gio., v. Montevecchio 4.
» 587. Natta Vincenzo, v. Valperga Caluso 16.
» 588. Talamona cav. Alfredo, c. Siccardi 71.
» 590. Gioachino Isabella, (Bussoleno).
» 591. Marchese Cordero di Montezemolo, v. Princ. Amedeo ang. v. S. Massimo.
» 592. Coardi di Bagnasco e Carpeneto conte Edoardo, v. Carlo Alb. 32.
» 593. Rezzonico Carlo, v. Amedeo Avogadro 19.
» 594. Ghislieri march. Alfon., v. Napione 2.
» 595. Don Margherita, strada del Tadini 87, villa Passaleva, Valsalice.
» 597. Marsaglia Pio, p. Vitt. Em. I, 21.
» 598. *Dora Soc. An. Indust.*, (Alpignano).
» 599. Id. id. id.
» 600. Id. id. id.
» 601. Serra Luigi, c. Princ. Oddone 50.
» 602. Ducco Gio., v. Villa della Regina 20.
» 604. Hassan principe Hibraim, c. Vittorio Eman. II. 115.
» 605. Razzetti Lelio, v. Sacchi 24.
» 606. Viola Pietro, v. Moncalvo 4
» 607. De Luca cav. Pietro, c. Vinzaglio 9.
» 611. Chabloz avv. Cesare, Courmayeur (Aosta).
» 613. Quagliotti Tomm., c. Re Umberto 28.
» 614. Leone Di Tavagnasco conte Aless., v. Maria Vittoria 52.
» 615. Bordoni Pompeo, c. Vinzaglio 5.
» 616. Abegg Aug., c. Vitt. Em. II, 77.
» 617. Bonvicino cav. Cesare, v. Bernardino Galliari 37.
» 618. Capuccio cav. Luigi, v. Ospedale 17.
» 619. Cacherano nobile Sofia, via Lagrange 20 *bis.*
» 620. Casana bar. Ern., v. dei Mille 22.
» 621. Vaccari cav. Luigi, v. Alfieri 19.
» 622. Nicolis di Robilant conte Edmondo, Robilant.
» 623. Colongo Giuseppe, v. Alfieri 19.
» 624. Simondetti Luigi, v. Carlo Alb. 38.
» 625. Scott Alfonso, v. Circonvallaz. 91.
» 627. Giorelli Arturo, v. S. Francesco da Paola 14.
» 629. Schütte Alfr. (Ditta), v. Alfieri 4.
» 631. Borgogna Franc., c. Vitt. Em. II, 90.
» 632. Morelli ing. Ett., c. Vinzaglio 12.
» 633. Sargnotti Carlo, c. Valentino 37.
» 634. Levi Alfredo, v. Bonafous 5.
» 635. Ghio Carlo, v. Cottolengo 2.
» 636. Gualino Lorenzo (Avigliana).
» 637. Genova di Pettinengo conte Emilio, v. Carlo Alberto 32.
» 638. Chapuis Alberto, c. Vitt. Em. II, 8 oltre Po.
» 639. Matossi dott. Art., c. Oporto 26.
» 642. De Angelis Alfredo, v. della Zecca 31.
» 643. Hähnel Massimil., str. Lanzo 101.
» 646. Rossi avv. Enr., c. Vitt. Em. II, 44.
» 647. Rossi comm. ing. Cesare, c. Vittorio Eman. II, 44.
» 648. *Soc. Peugeot-Croizat,* v. Borgone 4.
» 649. Bocca comm. avv. Ferd., v. Alfieri 19.
» 650. Munier ing. Gio. (Venaria Reale).

63-651. *Agenz. Ital. Pneumatici Michelin* c. Valentino 37.
» 653. Abegg Augusto, c. Vitt. Em. II, 77.
» 655. Pianca Carlo (eredi), c. Re Umb. 73.
» 656. Levi Alfredo, v. Saluzzo 2.
» 657. Vigino Ettore, v. Cibrario 31 *bis.*
» 658. Balbiano di Colcavagno marchese Eugenio, v. Cavour 12.
» 659. Solaroli di Briona marchese Davide p. Maria Teresa 5.
» 660. *Soc. Piem. Servizi Pubblici*, piazza S. Carlo 1.
» 661. Pilotti Emanuele (Bardonecchia).
» 662. Righini cav. Aventino, v. Sacchi 12.
» 663. Soave Emilio, v. Accad. Albert. 3.
» 664. Gilardini cav. Gio., v. Genova 24.
» 666. Sutera Gustavo, v. Beaumont 4.
» 667. Dosio Gius., c. S. Maurizio 63.
» 668. *Soc. Aut. Itala*, str. Orbassano 52.
» 671. Cerutti avv. Cir., al Pilonetto 517.
» 673. *Fabbr. Autom. Fides Brasier*, via Monginevro.
» 674. Savoia Pietro, v. Porta Palatina 3.
» 675. Cerutti Mario, v. Fabro 1.
» 676. Ferrero di Cambiano march. Cesare v. Sagliano 4.
» 680. Diatto cav. Vitt., v. Arsenale 10.
» 681. Lange Pietro, v. Juvara 16.
» 682. *Garages Riuniti*, corso Massimo d'Azeglio 16.
» 684. Bussa Gio., v. Sacchi 12.
» 685. Cosa Pietro (Moncalieri).
» 687. Casa Reale.
» 688. Moris avv. Renato, v. Carlo Alb. 4[illegible]
» 689. Poggio avv. Guido, c. Valentino 4[illegible]
» 691. Rossi comm. Teofilo, Sindaco, c. Vittorio Eman. II 44.
» 692. Poma cav. Cipriano, corso Duca di Genova 38.
» 694. Alberti-Teppa ing. Pier Luigi, v. del Carmine 29.
» 695. Fè d'Ostiani conte Alfredo, capitano cavall. (Pinerolo).
» 696. Robilant conte Stanislao, v. Maria Vittoria 17.
» 697. Zanelli Ottorino.
» 699. Scaramazza Giacomo (Carmagnola).
» 700. Cavaglià Maur., v. Consolata 6.
» 701. Carle ing. Rod., v. Beaumont 10.
» 704. Rota Sever., v. Lagrange 40-42.
» 705. Costa Carrù della Trinità conte Paolo, v. S. Franc. da Paola 15.
» 706. Rossi dott. Ern., c. Vitt. Em. II, 44.
» 709. Damevino Luigi, v. Bezzecca 14.
» 710. Gamba barone Carlo Maurizio, corso Vitt. Em. II, 30.
» 711. Billia Ricc., c. Vitt. Em. II, 78.
» 712. Frigerio conte Ett., v. Venti Sett. 5[illegible].
» 713. Contini Gio., c. Vinzaglio 87.
» 714. Ceriana cav. uff. Arturo, v. Principe Amedeo 34.
» 715. Cravario Ang., v. Bava 6.
» 716. Maggiora Demetrio, c. Vinzaglio 3[illegible].
» 717. Naretto Gio., v. S Ottavio 16.
» 718. Rossi sen. Ang., v. S. Dalmazzo 2[illegible].
» 719. Pavese Enrico, v. Governolo 4.
» 721. Wild Emilio, v. Assietta 61.
» 722. Id. id.
» 723. Degiorgis geom. Luigi, (Pinerolo).
» 724. Baravalle ing. Edoardo, v. Cavour 2[illegible]
» 725. Revelli cav. Michelang., c. Oporto 4[illegible].
» 728. Geisser cav. Alberto, v. Arsenale [illegible].
» 730. Mosca Alfredo, c. Vinzaglio 5.
» 732. Melle Gius., c. Reg. Margherita 86.
» 733. *Soc. Aut. Brevetti Fiat*, v. Cuneo [illegible]
» 735. Rodzanko Paul, v. Goito 5.
» 736. *Fabbr. Autom. Fides Brasier*, v. Monginevro.
» 737. *Soc. Anon. Peugeot-Croizat* v. Borgone 4.

63-738. Bracco ing. G. B., presso *Garages Riuniti*, c. Massimo d'Azeglio 16.
» 739. *Fabbr. Aut. Aquila*, v. Vanchiglia.
» 740. Ferro cav. Emilio, c. Oporto 26.
» 741. Rigat Carlo, v. Garibaldi 59.
» 742. Bonelli comm. ing. Enr., v. Ott. Revel 19.
» 743. Dellachà Camillo, c. Vinzaglio 12.
» 744. Sigray Britannio di San Marzano, (Vische).
» 745. Marsaglia Giacomo, v. Ospedale 58.
» 746. Venisio Gius., v. Sacchi 52.
» 747. Martino Sec., v. Boucheron 4.
» 748. Daubrée Adolfo, c. Siccardi 80.
» 749. Weil-Weiss bar. Gius., v. Bogino 31.
» 750. Durio cav. Giac., Madonna di Camp.
» 751. Rosazza Bern., c. Duca di Genova 1.
» 755. Govean Enrico, v. Nizza 90.
» 756 Bosso Valentino, v. Beaumont 8.
» 758. Colongo avv. Luigi, c. Re Umb. 53.
» 760. John C. King, p. Castello 1.
» 761. Planta cav. Adolfo, v. Montevecchio 38.
» 762. Cerutti avv. Cir., v. Moncalieri 563.
» 767. Dò Gius., v. Accad. Scienze 1.
» 769. Edurand-Chevalier Louis (Moncalieri).
» 770. Balbo Bertone di Sambuy conte Ernesto (Eredi), v. Magenta 29.
» 771. *Società Dora* (Alpignano).
» 774. Pavia Angelo, v. Berthollet 46.
» 775. Pettazzi cav. avv. Paolo, v. Carmine 4.
» 776. Querena Carlo, c. Francia 75.
» 778. Marcello Alessio, v. Ormea 27.
» 779. Baratti Vitt., v. Mad. Cristina 54.
» 784. *Società Anonima Garage Alessio*, v. Orto Botanico 19.
» 786. Schiapparelli dott. cav. Emilio, via Assarotti 7.
» 787. Schoenbrod, Soubeyran et Morin, via Porro 7.
» 788. Traxler Art., cap. cavall. (Savigliano).
» 790. Mogna avv. Mario, v. Alfieri 26.
» 791. *Soc. Anon. di Medicazione ascettica ed antisett. Rognone*, v. Nizza 139-141.
» 792. Brunetta d'Usseaux, p. Castello 1.
» 794. Rignon conte Vitt., v. Carlo Alberto 43.
» 795. Perrone di S. Martino conte Eugenio, c. Siccardi 75.
» 796. Buglione di Monale nob. Pio, via Gioberti 32.
» 797. Seren Rosso Mario, c. Firenze 17.
» 798. *Fabbr. Aut. Fides*, v. Monginevro.
» 799. Pioda Ern., v Pisa 40.
» 800. Gianoli ing. Guido, v. Massena 20.
» 801. Rossotto Paolo, v. Cavour 28.
» 802. Weill Weiss barone di Lainate Gius., v. Bogino 31.
» 803. *Società Ceirano Scat*, v. Mad. Crist. 66.
» 804. Rignon conte Felice, senat., v. Po 14.
» 805. Rigat Carlo, v. Garibaldi. 59.
» 807. Rossi dott. Ern., c. Vitt. Em. II, 44.
» 808. Rossotto Paolo fu G. B., v. Cavour 28.
» 809. Levi avv. Edmondo, c. Vitt. Em. II, 78.
» 810. Rossini Alfredo, v. Assietta 61.
» 811. Fabbre e Gagliardi (Ditta), c. Re Umb.
» 812. Ruffinoni Cesare (Susa).
» 814. Fabbre e Gagliardi (*Soc. Anonima*), c. Re Umb. 62-64 ang. c. Peschiera.
» 815. Leonardi Cam., v. Bava 37.
» 816. *Società Consumatori Gas Luce.*
» 817. Colasso Ant. (Pinerolo).
» 818. Racca avv. Carlo, c. Oporto 2.
» 820. Voli conte Luigi, c. Vitt. Em. 75.
» 821. Cagno Umberto presso *Soc. Itala*, (barr. Orbassano).
» 823. Marenco conte di Moriondo, v. della Rocca 45.
» 824. Conelli De Prosperi Anna, v. della Rocca, 33.
» 825. Gotteland avv. Alb., v. Gazometro 14.
» 827. Pasquario Carlo, c. Vitt. Em. II, 111.

63-828. Lanza cav. Mich., c. Vitt. Em. II, 92.
» 829. Massa avv. Angelo, c. Re Umberto 52.
» 830. Campanella ing. Carlo, c. Siccardi 80.
sandro, v. della Rocca 19.
» 831. John D. Prince v. Mad. Cristina 58.
» 832. Chas P. Toster, p. Castello 19.
» 833. Fugolin Claudio *(Fabb. Lancia).*
» 834. Moriondo cav. Ettore, v. Colli 15.
» 835. Nicola Edoardo, v. Magenta 25.
» 836. Sanquirico Carlo, v. Sacchi 22.
» 837. Ranzenigo Guido, v. Melchior Gioia 10
» 838. Fontana Elio, (Castellamonte).
» 840. Ferrero Ventimiglia Alfonso, via Cavour 41.
» 843. Hassan principe Hibraim, corso Vittorio Em. II, 115.
» 844. Broglia cav. Gius., v. Garibaldi 31.
» 845. Bonvicino cav. Ces., v. Galliari 37.
» 846. Gonella comm. Alb., v. Silvio Pellico 31.
» 847. *Soc. Garages Alessio*, v. Orto Botanico 19.
» 848. Quaglino Gio., v. Corte d'Appello 6.
» 849. Paissa Paolo di Pietro, v. Venti Sett. 44.
» 850. S. A. R. il Duca degli Abruzzi.
» 851. Sant'Albano conte Edoardo, v. Davide Bertolotti 2.
» 852 Thaon di Revel marchesa Isabella, v. Ospedale 24.
» 853. Migliore ingegn. Spirito, via Silvio Pellico 29.
» 854. Demorra ing. Aless., c. Re Umberto 6.
» 855. Rolla rag. Pietro Felice, v. Bonafous 6.
» 856. *Società Forze Idrauliche del Moncenisio*, v. Arcivescovado 10.
» 857. *Società Automobili Itala.*
» 863. Dominici dott. Ant. (Carmagnola).
» 864. Zanelli Niccolò, v. S. Teresa 4.
» 866. Florio cav. Vinc., *Hôtel d'Europe.*
» 867. Id. id.
» 868. Id. id.
» 869. Allegri Aless., c. Vitt. Em. II, 6.
» 871. Gromo-Richelmy di Ternengo conte Ottavio, v. Ospedale 4.
» 872. Lanza cav. Mich., c. Vitt. Em. II, 92.
» 873. Ceriana Mayneri cav. Michele, via Maria Vittoria 4.
» 874. Pellian di Persano conte Alessandro, c. Vitt. Em. II, 76.
» 875. Lang Giorgio, v. Bricherasio 4.
» 877. *Stab. Idroterapico di Andorno.* Direzione: v. Vanchiglia 1, Torino.
» 878. Colombo Buonaventura, v. Roma 9.
» 879. S. A. R. il Duca di Genova.
» 880. Ubertalli Rodrigo.
» 881. Caudano Gius., p. Carlo Felice 10.
» 882. Tapparo cav. Felice, c. Siccardi 71.
» 885. Hassan principe Hibrahim, corso Vitt. Em. II, 115.
» 887. Cavalchini Ern., v. Baretti 45.
» 888. Castaudi cav. uff. Gio., v. Roma 24.
» 889. Mayor Des Planches bar. Edmondo (Moncalieri).
» 890. Fano prof. Gino, p. Castello 18.
» 891. Schütz Fed., v. Amedeo Avogadro 19.
» 893. Palma di Cesnola nob. Aug. c. Re Umberto 40.
» 896. Roggieri avv. Cam., v. Genova 18.
» 898. *Garages Riuniti Fiat-Alberti-Storero*, c. Massimo d'Azeglio 16.
» 900. Nigra conte Guido di Gustavo, via Magenta 17.
» 901. Palazzi avv. Amedeo, v. Plana 5.
» 902. Mana Giacomo, v. Vanchiglia 16.
» 906. Villafranca Soissons conte Eugenio, c. Vitt. Em. II, 103.
» 907. Cravero Gius., v. Roma 28.
» 909. Arnaldi conte Aless., v. Roma 43.
» 911. Raggi march. Ant., v. Bogino, 16.
» 912. Sormani Enr., v. Bernard. Galliari 3.
» 914. Falchero cav. Luigi, v. Venti Sett. 69.

63-916. Allgeyer dott. Vittorio, v. Campana 37.
» 917. Gatta Ferd. (Ferriere, Avigliana).
» 918. Bellia Edgardo, c. Vitt. Em. II, 76.
» 920. Mattirolo ing. Alfonso, c. Re Umberto 52
» 921. Barberis ing. Aless., v. Bogino 25.
» 922. *Soc. Fornaci Riunite*, v. Pietro Micca 6.
» 923. Valli Gilberto, v. Nizza 117
» 924. Pesatori ing. Gino, v. Almese 10.
» 925. Grossoni Natalio, c. Vitt. Em. II, 9.
» 926. Gamero Civico, v. Monferrato 22.
» 927. Garizio avv. Franc., c. Francia 157.
» 928. Bollero-Ferro Maria, v. Verrua 2.
» 929. Gianotti bar. Romano. v. Alfieri 17.
» 931. Chinca avv. Cam., v. Cibrario 13.
» 932. Marietti Pietro, v. Legnano 25.
» 933. Massel di Caresana contessa Eleonora, v. Andrea Doria 10.
» 934. Govean Felice, c. Princ. Oddone 39.
» 935. Prato Previde avv. Camillo, p. Vittorio Em. II, 9.
» 936. Mazzonis di Pralafera cav. Feder., v. S. Domenico 11.
» 937. Bellia comm. Cel., v. Papacino 21.
» 938. Leumann ing. Fel. (Mathi Canavese).
» 939. Lanza cav. Mich. c. Vitt. Em. II, 92.
» 940. Talamona cav. Alfr., c. Siccardi 71.
» 941. Airaldi Pietro, str. di Nizza, casa Jarre (fuori barriera).
» 942. Soldati Rob., v. Ospedale 17.
» 943. Chientelassa Pietro, v. Bricherasio 2.
» 945. Gerardi avv. Guido (Giaveno).
» 946. Noè avv. Luigi (Cigliano).
» 947. Dalla Valle marchesa Paola, v. Carlo Alberto 16.
» 948. Prever Felice (Giaveno).
» 949. Federici march. Arm., c. Siccardi 73.
» 950. *Camion a vapore della Direz. Compart. delle Ferr. dello Stato*, Torino.
» 951. Id. id.
» 952. Id. id.
» 953. Id. id.
» 954. Id. id.
» 955. Id. id.
» 956. Id. id.
» 957. Id. id.
» 958. Id. id.
» 959. Id. id.
» 960. Id. id.
» 961. Id. id.
» 962. Id. id.
» 963. Id. id.
» 964. Id. id.
» 965. Id. id.
» 966. Id. id.
» 967. Id. id.
» 968. Id. id.
» 969. Id. id.
» 970. Id. id.
» 971. Id. id.
» 972. Id. id.
» 973. Id. id.
» 974. Id. id.
» 976. *Società Torinese Automobili Elettrici*, c. Reg. Margherita 46.
» 977. Id. id.
» 978. Gallina dott. Gius., Osped. Mauriziano.
» 979. Bruno Gaet., ten., v. Garibaldi 45.
» 982. Sinigaglia Giorgio, v. S. Fr. Paola 18.
» 984. Genova di Pettinengo conte Eug., v. Carlo Alberto 32.
» 985. Fiorio cav. Cesare, v. Pietro Micca 10.
» 986. Moriondo Ettore, v. Colli 15.
» 987. Balbo Bertone di Sambuy cav. Marcantonio, v. Valperga Caluso 21.
» 988. Magnani ing. Pietro, p. Carlo Felice 16.
» 990. Florio comm. Ignazio, Hôtel d'Europe.
» 993. Abegg Aug., c. Vitt. Em. II, 77.
» 995. Ricci march. Vinc., v. Napione 2.
» 998. Vitale Guido, c. Cairoli 18.
» 1000. Fontana Giuseppe, viale Stupinigi 12.

63-1001. Franco cav. uff. Gio., p. Maria Ter. 4.
» 1003. Biglia Ricc., c. Vitt. Em. II, 78.
» 1004. Demonte ing. Mich., v. Pr. d'Acaia 22.
» 1005. Pugliese Emilio, c. Duca di Genova 17.
» 1006. S. A. R. il Principe di Udine.
» 1007. Ducco comm. Ant., v. Pio Quinto 36.
» 1008. Mazzoli Angelo, c. Francia 62.
» 1009. Graf Rauchenegger Sofia, via Bricherasio 11.
» 1010. Pollone comm. Eug., c. Siccardi 21.
» 1011. Battistini Bongiovanni Letizia, via Garibaldi 28.
» 1012. *Soc Anon. Scat*, v. Mad. Cristina 66
» 1014. Naretto Gio., v. S. Ottavio 16.
» 1016. Poma cav. Alb., v. Assietta 31.
» 1017. Pioda Ern., v. Pisa 40.
» 1019. S. A. R. il Duca d'Aosta.
» 1020. Talamona cav. Alfr., c. Siccardi 73.
» 1021. Keen Giorgio Edoardo, Hôtel Europa.
» 1022. Gallo Claudio, c. Quintino Sella 40.
» 1023. *Fabbr. Italiana Autom.*, c. Dante.
» 1024. Biglia Ricc., c. Vitt. Em. II, 78.
» 1025. Figarolo Di Gropello Vittorio, via Montecuccoli 38.
» 1026. Quagliotti Carlo, c. Re Umberto 49.
» 1028. Ambrosetti cav. Vinc., c. Vitt Em. II, 93.
» 1029. Barosi ing. Cinzio, c. Siccardi 31.
» 1031. Giordana Alfredo, via Amedeo Avogadro 26.
» 1032. Talamona cav. Alfr., c. Siccardi 72.
» 1033. Munsch Alessandro, v. Garibaldi 37.
» 1034. Widemann Vitt. (S. Germano Chisone).
» 1036. Mogna avv. Mario, v. Alfieri 26.
» 1038. *Società Automobili Brevetti Fiat*, v. Cuneo 17.
» 1041. *Soc. Anonima Consumatori Gaz Luce*, v. Alfieri 13.
» 1042. Rossi senat. Teofilo, sindaco, corso Vitt. Em. II, 44.
» 1044. Di Gropello conte Vittorio, v. Montecuccoli 38.
» 1045. Cravario Angelo, v. Bava 6.
» 1046. Magnani ing. Pietro, p. Carlo Felice 16.
» 1047. Giommi Dario, v. Nizza 121 *bis*.
» 1048. Crocetti Enr., c. Valentino 40.
» 1049. Mazzonis di Pralafera nob. Fed. v. S. Domenico 11.
» 1050. Gianotti bar. Romano, v. Alfieri 17.
1051. Mazzonis di Pralafera cav. Cesare, c. Palestro 20.
» 1052. Calandra Franc., v. Magenta 43.
» 1053. *Soc. A. Garage Carrozz. Autom. Alessio*, v. Orto Botanico 19.
» 1054. Stratta Ern., v. S. Vito 361.
» 1055. Chiampo Achille (Ciriè).
» 1057. Falchero Luigi, v. Venti Sett. 69.
» 1059. Renaud de Faliçon conte P. Enr., p. S. Carlo 2.
» 1060. Milano Giuseppe, v. Giotto 47.
» 1061. *Officine Turkeimer-Junior*, corso Massimo d'Azeglio 58.
» 1062. Acino Pietro (Pinerolo).
» 1063. Casalis avv. Franc. (Carmagnola).
» 1064. *Fabbrica Automobili Padus*, via Fréjus, borgata Cenisia.
» 1065. Id. id
» 1066. Id. id.
» 1068. Canova ing. Gio., v. Assietta 29.
» 1069. Gazzelli conte Paolo, v. Mazzini 43.
» 1070. *Società Torinese Automobili Elettrici*, c. Regina Margherita 46.
» 1072. Valperga di Masino Luigi, v. Alfieri 18.
» 1075. Pavia cav. Ang., v. Berthollet 46.
» 1076. Aymasso Ern., v. Mad. Cristina 74.
» 1077. Peracca conte dott. Mario Giacinto, v. S. Anselmo 6.
» 1080. Chiantore Silvio, c. S. Maurizio 79.
» 1081. Govean cav. Enrico, v. Nizza 90.
» 1082. Goulon ingegnere Luigi Maria, via Beaumont 4.

63-1083. Gavanelli Ang., v. Mazzini 54.
» 1084. Palazzoli Carlo, v. Orto Botanico 8.
» 1085. Roberti Luigi, v. Rossini 12.
» 1087. Boasso Ant., c. Vitt. Eman. II, 76.
» 1088. Scott Alfonso, v. Circonvallaz. 91.
» 1089. *Cotonif. Leumann* (borg. Leumann).
» 1090. Bianchi di Roascio Mario, c. Vittorio Em. II, 76.
» 1091. Danna Franc., v. Magenta 55.
» 1092. Picena frat. (Ditta), c. Princ. Oddone 17.
» 1093. Id. Id.
» 1094. Id. Id.
» 1095. Gobbi dott. Carlo, c. Vitt. Em. II, 29.
» 1096. Lovisetto dott. Dom., v. Garibaldi 31.
» 1099. Precerutti dott. Carlo, v. S. Chiara 20.
» 1100. Nigra Guido, v. Magenta 17.
» 1101. Casana nob. Carlo, c. Duca di Genova 17.
» 1102. Avogadro di Collobiano conte Augusto, c. Duca di Genova 17.
» 1103. Micheletti Ermen., p. Carlo Felice 9.
» 1107. Artom Arturo, v. Sacchi 28 bis.
» 1108. Wild Emilio, v. Assietta 61.
» 1109. *Scuola Meccanici-Chauffeurs*, via Balbis 1.
» 1110. Id. id. id.
» 1111. Id. id. id.
» 1112. Chiarva Raimondo, v. degli Orti.
» 1113. Raphael De Miera, Hôtel d'Europe.
» 1114. Revelli avv. Michelang., c. Oporto 40.
» 1115. Grosso-Campana Gaet. (Frossasco).
» 1116. *Manifatt. Lane Borgosesia*, corso Re Umberto 16.
» 1117. Ostorero Andrea, v. Beaumont 5.
» 1118. Rossi Carlo, c. Vitt. Em. II, 78.
» 1119. *Soc. Anon. Piem. Elettricità*, via Bogino 9.
» 1121. Fano ing. Ugo, v. Mad. Cristina 51.
» 1122. *Fabbr. Aut. «Rapid»*, barr. Nizza 154.
» 1123. Id. Id. Id.
» 1124. Id. Id. Id.
» 1125. Belmondo cav. Giulio, v. Giannone 5.
» 1127. Montalcini Aless. e Eman. frat., via Accad. Albertina 42.
» 1129. De Virel Oliviero (presso *Società Autocommerciale*), v. Petrarca 31.
» 1130. Passerin D'Entrèves, conte Ettore, c. Vitt. Em. II, 5.
» 1133. Paissa Paolo, v. Viotti 4.
» 1134. Tacchino Eleonora, v. Plana 1.
» 1135. Ducco comm. Ant., v. Pio Quinto 36.
» 1136. *Società Ligure Piemontese Automobili*, v. Avigliana 23.
» 1137. Marone Alberto, v. Assietta 47.
» 1138. Goria-Gatti avv. Ces., v. Colli 15.
» 1139. Stella Cecil, villa Landriana (Chieri).
» 1140. Marone Alberto, v. Assietta 47.
» 1141. Degli Alberti conte Mario, v. Fanti 6.
» 1143. Weil barona Emilia, v. Bogino 31.

63-1144. Carle prof. Ant., v. Legnano 33.
» 1145. Rosazza Bern., c. Duca di Genova 1.
» 1146. Di Groppello conte Giulio, c. Siccardi 57.
» 1148. Mazzucchelli ing. Vinc., v. Magenta 41.
» 1150. Canova Lodovico, v. Assietta 29.
» 1152. *Fabbr. Autom. Fides*, via Monginevro.
» 1153. Dupré Ernesto, v. Assietta 57.
» 1154. Bona Osv. (Caselle Torinese).
» 1155. De Charges dott. Giorgio, v. Silvio Pellico 32.
» 1156. Lavarino Carlo, v. Maria Vitt. 11.
» 1157. Petrella Achille, v. Cibrario 4.
» 1158. Martin di Montù Beccaria ing. Ces., c. Vitt. Em. II, 16.
» 1159. Biscaretti conte Gustavo, p. Cavour 10.
» 1160. Cravario Ang., v. Bava 6.
» 1162. Poole ing. Roberto Alfr., v. Pietro Micca 9.
» 1163. Casana nob. Lor., v. dei Mille 22.
» 1165. Della Chiesa d'Istria contessa Luciana, borgo Crimea.
» 1167. Di Castelnuovo conte Luigi, corso Casale 102.
» 1171. Garneri Livio, viale Stupinigi 116.
» 1172. Vaccari Adr., c. Vitt. Eman. II, 57.
» 1175. Manera Giuseppe, v. Petrarca 44.
» 1176. Resegotti dott. Luigi, via Della Rocca 10.
» 1177. S. A. R. il Duca degli Abruzzi,
» 1178. Pilo Boyl di Putifigari march. Tommaso, v. Bogino 20.
» 1179. Biasoli capit. Aldo, v. Seb. Valfrè 16.
» 1180. Gromis cav. Gualberto, v. Montevecchio 22.
» 1185. Nigra ing. Carlo, c. Siccardi 71.
» 1186. Sorisio dott. Mario, c. Francia 24.
» 1187. Avogadro di Collobiano conte Aug., c. Duca di Genova 17.
» 1189. Ceriana Mayneri contessa Giulia, c. Duca di Genova 27.
» 1191. Gonella comm. Alb., v. Silvio Pellico 31.
» 1192. Bona cav. ing. Alcide, v. Ponza 4.
» 1195. *Cotonificio* frat. Poma, c. Vinzaglio 3.
» 1196. Hassan Princ. Hibrahim, c. Vittorio Eman. II, 115.
» 1197. Martiny ing. Gian Luigi, p. Solferino 3.
» 1198. Rignon conte Vitt., v. Carlo Alb. 43.
» 1199. *Tattersall Autom. Ital.* (*Soc. Anon.*) c. Re Umberto ang. c. Peschiera.
» 1200. Wuthrich Ern., str. Circonvall. 886 (barr. Nizza).
» 1201. Bianchi comm. Ant., v. Assietta 21.
» 1202. Rostain cav. uff. Alfr., v. Cuneo 17.
» 1203. Rey cav. Gio. (Santena).
» 1204. Fenoglio ing. Pietro, v. S. Dalmazzo 24.

La Ditta **G. B. PARAVIA e C.** (vie Garibaldi 23 e Arsenale 29)
ha pubblicato in elegante edizione

L'ELENCO DEI PROPRIETARI DI AUTOMOBILI

loro recapito
numero d'ordine, fabbrica e forza in cavalli
coll'aggiunta della legge e regolamento relativi alla tassa
ed alla circolazione degli automobili

Prezzo UNA LIRA

63-1205. Venchi cav. Silvano, v. Artisti 18.
» 1206. Vianino Antonio (Susa).
» 1208. Vigino Ettore, v. Cibrario 10.
» 1209. Passino dott. Gio., v. Marenco 7.
» 1210. Collobiano (Di) senat. conte Luigi (Piverone)
» 1211. Fratelli Hofmann, v. Princ. d'Acaja 15
» 1212. Bocca comm. avv. Ferd., v. Alfieri 19.
» 1213. Lampiano Mario, v. Roma 29.
» 1216. Ceriana Maineri contessa Giulia, c. Duca di Genova 27.
» 1217. Rolla Franc., c. Duca di Genova 1.
» 1219. Delfino avv. Sever., v. Cottolengo 30.
» 1221. Barge Lorenzo (Pilonetto).
» 1224. *Soc. Garages Riuniti Fiat-Alberti-Storero*, c. Massimo d'Azeglio 16.
» 1229. Palestrino ing. Gust., v. Massena 4.
» 1230. Martinotti dott. Giuseppe (Pinerolo).
» 1231. Massimino Teresa di Giuseppe, via Carena 16.
» 1232. Leumann Napol. (borg. Leumann).
» 1233. Moretti Umberto, v. Della Rocca 33.
» 1234. Lang Giorgio, v. Bricherasio 4.
» 1235. Gianotti bar. Romano, v. Alfieri 17.
» 1236. Vercellone Camillo, v. Sacchi 20.
1237. Sciorelli Ceresole Margherita, corso Siccardi 23.
1238. Casana nob. Vittorio, v. Principe Amedeo 34.
» 1239. Masenza Alfr., v. Mercanti 16.
» 1240. Ferrino Eug. ed Alb., v. Nizza 107.
» 1241. Tabasso Giuseppe (Chieri).
» 1242. Moretti Umberto, v. della Rocca 33.
» 1244. Bertello F. Bernardo, v. Allioni 3.
» 1245. Boero Battista, v. Allioni 3.
» 1246. Peretti Ang., c. Orbassano 36.
» 1247. Besozzi Giuseppe, c. Siccardi 22.
» 1248. Verzone avv. Nino, v. La Marmora 26.
» 1249. Giraudo G. B., cuoificio, (Castellamonte).
» 1250. Levi Mario, v. della Rocca 24.
» 1251. Demorra ing. Aless., c. Re Umberto 6.
» 1252. Cannone Carlo, v. Lagrange 17.
1254. Biglia Ricc., c. Vitt. Em. II, 78.
» 1255. D'Harcourt Gius., p. Maria Teresa 2.
» 1256. Peretti Ang., c. Vitt. Eman. II, 66.
» 1257. Garzia cav. Oronzo, v. della Rocca 22.
» 1260. Imbrico Pietro, v. Somis 3.
» 1261. Mazzonis bar. Ett., c. Vinzaglio 14.
» 1263. Re Riccardi comm. Adolfo, corso Vitt. Em. II, 37.
» 1264. Sforza conte Franc., v. Bogino 17.
» 1265. Gasparini Duilio, v. Bicocca 11.
» **1266**. Debernardi Casim., c. Grugliasco 14.
» 1268. Grasso cav. Vitt., p. Carlo Felice 3.
» 1269. Hassan Princ. Mohamed Alì, corso Vitt. Eman. II, 115.
» 1271. Canali cav. Edoardo, p. S. Carlo 6.
» 1272. Del Carretto di Moncrivello marchese Carlo, v. Bogino 51.
» 1273. Armand Carlo fu Gio. (Pinerolo).
» 1275. *Fabbr. Ital. Automobili Torinese (Fiat)*, c. Dante 31.
» 1276. *Soc. Anonima Porcheddu e C.*, c. Valentino 20.
» 1277. *Cotonificio Valle di Susa*, corso Re Umberto 8.
» 1278. Stella Enrico (Chieri).
» 1280. Ponzano rag. Gius., p. Vitt. Em. I, 11.
» 1281. Bona ing. Gius., v. Mad. Cristina 51.
» 1283. Del Carretto di Moncrivello marchese Alberto.
» 1284. Mola di Larissè conte Ademaro (Fiorano - Ivrea).
» 1285. Salvadori di Wiesenhoff ing. Giac., v. dei Mille 6.

63-1286. *Soc. Anon. Elettr. Alta Italia*, via Arsenale 21.
» 1288. Leve-Priario Corrado, v. Orfane 27.
» **1289**. Mortarotti Venanz., c. S. Maurizio 55
» **1290**. Id. id.
» 1291. *Soc. Ital. per il Gas*, v. Lagrange 12.
» 1292. Biglia cav. Celestino, v. Massena 20.
» 1293. *Cotonificio Valle di Susa*, corso Re Umberto 8.
» 1295. *Azienda Elettrica Municipale di Torino.*
» 1296. Radicati di Brozolo conte Arialdo, v. Assietta 30.
» 1298. Chiesa Giuseppe, c. Re Umberto 8.
» 1299. Berry cav. Achille, v. Bezzecca 10.
» 1300. Badalà Pennisi Gius., v. Legnano 6.
» 1301. Segre Mario, c. Siccardi 26.
» 1303. Costa di Polonghera conte Eman., v. Montevecchio 38.
» 1304. Prever Giovanni (Giaveno).
» 1306. Terrone Feder, v. Torquato Tasso 1.
» 1307. Marchini comm. Fr., v. Garibaldi 46.
» 1308. Bonavia Enrico, v. Chisone 7.
» 1309. Rigat Carlo, v. Garibaldi 59.
» 1310. Solaro frat., v. Bidone 14.
» 1311. Mappelli conte Vitt., c. Oporto 41.
» 1313. Rignon conte Ed., c. Peschiera 17.
» 1314. *Soc. Anon. Garage Alessio*, v. Orto Botanico 19.
» 1315. *Soc. Anon. Filovia Ivrea-Cuorgnè* (Cuorgnè).
» 1316. Gatta cav. Ferd., c. Valdocco 4.
» 1317. Jona Enr., v. Ospedale 14.
» 1318. Vianino Antonio (Susa).
» 1319. Gilardini Felice, v. Cernaia 32.
» 1320. Quaranta Luigi (S. Secondo di Pinerolo).
» 1322. Gütermann Rod. (Perosa Argentina).
» 1323. Gallo Claudio, v. Venti Sett. 50.
» 1327. Remmert comm. Gugl., v. Brofferio 3.
» 1328. Id. Id.
» 1329. Mazzonis cav. Ces., c. Palestro 20.
» 1330. Gerardi avv. Eug. (Ciriè).
» 1331. Gonay Paul, v. S. Quintino 15.
» 1332. *Società Automobili Brevetti Fiat*, v. Cuneo 17.
» 1333. Sosso Enrico, v. Madama Cristina 74.
» 1334. Duprè Ern., v. Assietta 57.
» **1336**. Mortarotti Giulio Venanzio, corso S. Maurizio 55 (Serv. pubbl.).
» 1337. Gaia Garrone e C., v. Brugnone 21.
» 1338. Courtial Paolo, v. Mad. Cristina 26.
» 1339. Moschetti comm. avv. Luigi, p. Castello 18 e (Cuneo).
» 1340 Bosio cav. Tullio, v. Garibaldi 26.
» 1341. Pellion di Persano conte Aless., c. Vitt. Em. II, 76.
» **1342**. Ghiò Carlo, v. Cottolengo 2.
» 1344. Beria rag. cav. Giacomo, c. Regina Margherita 52.
» 1345. Gozzano Mario, (Castellamonte).
» 1346. Quaranta Luigi (S. Secondo di Pinerolo).
» 1347. Stacchino Gio. (Valperga).
» 1348. Cerino Zegna cav. Quint., v. Lungo Po 6.
» 1349. Remmert cav. uff. Emilio, c. Vittorio Eman. II, 81.
» 1350. Colombo avv. cav. Donato, v. Santa Teresa 24.
» 1351. Biglia Riccardo, c. Vitt. Em. II, 78.
» 1352. Ugonino Mario, c. Francia 24.
» 1354. Cavallini avv. Cesare, v. S. Anselmo 6.
» 1357. Biglia Riccardo, c. Vitt. Em. II, 78.

☛ I numeri in carattere nero appartengono alle *vetture automobili da piazza munite di tassametro* (vedi Tariffe a pag. 255).

63-1358. Secondi prof. Rag. Gio., via Venti Settembre 3.
» 1360. Pich Vincenzo, p. Em. Filiberto 2.
» 1361. Gandolfi Alfredo, v. Mad. Crist. 11.
» 1362. Gallo Ang. fu Ant., v. Gazometro 10.
» 1363. Guerrieri di Mirafiori conte Gastone, v. della Rocca 20.
» 1364. Ferrero di Ventimiglia marchese cav. Alfonso, v. Cavour 41.
» 1366. Nicola Edoardo, v. Cernaia 6.
» 1367. Conelli De Prosperi nob. Carlo Alberto, v. della Rocca 33.
» 1368. Grasso cav. Vitt., p. Carlo Felice 3.
» 1370. Bellardi Ricci Lia, v. Giannone 1.
» 1371. Grillo cav. dott. Ant., Osp. Mauriz.
» 1372. Franco avv. Dario, v. Mad. Crist. 66.
» 1373. Peyron cav. avv. Amed. p. Solf. 11.
» 1374. Boasso Antonio, c. Vitt. Em. II, 76.
» 1375. Biglia avv. Carlo Adolfo, c. Vittorio Emanuele II, 4.
» 1377. Borghesio dott. Andrea, v. Alfieri, 19.
» 1378. Momigliano avv. Giac., p. Statuto 18.
» 1379. Casana nob. Vitt., v. Pr. Amedeo 34.
» 1380. Pinaroli dott. Guido, c. Vitt. Emanuele II, 82.
» 1381. S. A. R. il Duca di Genova.
» 1382. Germano Mario, v. Genova 22.
» 1384. Nascimbene dott. Gio., c. Vittorio Em. II, 84.
» **1385**. Montafia Attilio, v. Accad Albert. 23.
» **1386**. Cicchetti Oreste, v. P. Micca, 10.
» 1387. Champeis avv. Gius., presso il signor Poggi Luigi Mario, v. Argentero 5.
» 1388. Marsaglia avv. Giacomo, v. Ospedale 58.
» 1389. Leve-Prario avv. Corr., v. Orfane 27,
» 1390. Vercellone Maddal., v. Giannone 1.
» 1391. Andreis bar. Camillo, villa Andreis. Cavoretto.
» 1392. Massa avv. Angelo, c. Vinzaglio 28.
» 1394. De Donatis Vinc., c. Dante 32.
» 1396. Montù Mario, v. Silvio Pellico 29.
» 1397. Cazzamini Mussi Piero, v. Petrarca 31.
» 1398. Gallo Vinc., v. Principi d'Acaja 6.
» 1399. Christillin dott. Gust., v. Genova 27.
» 1400. Carpeneto conte Vittorio, v. della Rocca 49.
» 1401. Canova Lodovico, v. Assietta 29.
» 1403. Cavalchini dott. Mario, v. Gioberti 8.
» 1404. Baratti Gaetano, v. Orto Botanico 30.
» 1405. Agnelli cav. Gio., v. Burdin 38.
» 1406. Peracca conte dott. Mario Giacinto, v. S. Anselmo 6
» 1407. *Garages Riuniti*, corso Massimo d'Azeglio 16.
» 1408. Franco cav. uff. Gio. p. Maria Ter. 4.
» 1409. Cavalchini Ernesto, v. Baretti 45
» 1410. Cavalchini cav. Ces., v. S. Anselmo 6.
» 1412. Govean cav. Enrico, v. Nizza 90.
» 1413. Bozzolo prof. comm. Camillo, via Magenta 20.
» 1414. Chicco Franc., v. Circonvallazione 12.
» 1416. Parea cav. Carlo, v. Pastrengo 29.
» 1418. Talvard ing. Alessio, stradale di Lanzo 129.
» 1420. Morin Roger, c. Duca di Genova 57.
» 1421. *Dinamitificio Nobel* (Avigliana).
» 1422. *Garages Riuniti*, corso Massimo d'Azeglio 16.
» 1423. Arbarello Andrea, c. Valentino 2.
» **1424**. Ellena Angelo, c. Francia 79.
» 1425. Cappa ing. prof. cav. uff. Scipione, v. Assietta 37.
» 1426. D'Andrade comm. prof. arch. Alfredo, Palazzo Madama.
» 1427. Gromo di Ternengo conte Lazzaro, v. Ospedale 4.
» 1428. Conelli De Prosperi nob. Carlo Alberto, v. della Rocca 33.
» 1430. Tamagno Gio., v. Ricasoli 26.
1431. Pasta Gio., v. Lungo Po 6.

63-1432. Corti Fratelli, v. Brofferio 3.
» 1433. Stoppani avv. Gius., v. Vanchiglia 23.
» 1434. Del Carretto nobile Cristina, corso Vittorio Eman. II, 78.
» 1436. *Les Fils de Peugeot Frères* (Tesoriera).
» 1437. De Benedetti Salvat., c. Siccardi 18.
» 1438. Carle prof. comm. Ant., v. Legnano 33.
» 1439. Demichelis Massimo fu Cesare, via della Rocca 5.
» 1441. Ferrero Ferruccio, v. Lamarmora 35.
» 1442. Di Landa Anita, v. Moncalvo 21.
» 1445. Miretti Marcello, c. Vitt. Em. II, 64.
» 1446. Pariani ing. Gius., c. Vinzaglio 3.
» 1449. *Garages Riuniti Fiat-Alberti-Storero*, c. Massimo D'Azeglio 16.
» 1450. Botta Andrea, v. Genova 21.
» 1451. Dorna Carlo, c. Francia 30.
» 1452. Pianca Carlo (Valpatonera).
» 1453. Conti Manlio, v. Valeggio 15.
» 1454. *Fabbr. Ital. Autom. Brevetti Fiat*, v. Cuneo 17.
» 1457. *Soc. A. Ambrosio*, v. S. Teresa 1.
» 1458. Perrone geom. Maggiorino, v. Montecuccoli 9.
» 1459. Martinengo Dom., v. Garibaldi 9.
» 1461. Croizat Vittorio, v. Gioberti 11.
» 1462. Lanza cav. Mich., c. Vitt. Em. II, 92.
» 1463. Nigra contessa Teresina, (Villa Castelnuovo Canavese).
» 1464. Ferraris ing. cav. Dante, c. Vinz. 17.
» 1465. Mestrallet Giuseppe, c. Re Umb. 67.
» 1466. Scagliotti Luigi, v. Ormea 41.
» 1467. Durio cav. Ach., Madonna di Camp.
» 1468. Lang. e Schültz, Dock.
» 1469. Gaensler Ignazio, v. Circonvall. 312.
» 1470. Piana Giovanni, v. S. Donato 60.
» 1471. Bona ing. cav. Alcide, c. Re Umb., 2.
» 1472. Claretta Assandri nob. avv. Camillo, v. della Rocca 29.
» 1473. Costa-Fenoglio Giac., v. dell'Osp. 5.
» 1474. Drago avv. Giulio, v. della Rocca 5.
» 1476. Bruno cav. avv. Carlo, v. Assietta 57.
» 1477. Gonnella capit. Carlo, c. Siccardi 55.
» 1478. Lorenzi Gius. (Castellamonte).
» **1480**. Mortarotti Giulio Venanzio, corso S. Maurizio 55.
» 1481. De Albertis tenente Mario, v. Passalacqua 12.
» 1482. Dematteis dott. Silvio, v. Bogino 35.
» **1483**. Tacchino Eleonora, v. Plana 1.
» 1484. Colli Umberto, v. S. Ottavio 26.
» 1485. Rabbis Marcello, v. Carlo Alberto 35.
» 1486. Ramella avv. Umb., c. Vitt. Em. II, 88.
» 1487. Id. id.
» 1488. Chapel Henri, v. Ormea 27.
» 1490. Gibellini Elisa, c. Siccardi 47.
» 1491. Pozzo Giulia ved. Piatti, c. Sicc. 18.
» 1492. Bonamico Luigi, v. Giulio 14.
» 1493. Cassanello comm. Tomm. c. Valent, 2.
» 1494. Manassero cap. Francesco, v. Madama Cristina 66.
» 1495. Leumann comm. Napoleone, corso Vitt. Em. II, 105.
» 1497. Racca-Ceriana Teresa, v. Arsen. 33.
» 1499. Fano cav. Ugo, p. Castello 18.
» 1500. Palma di Cesnola nob. Augusto, via S. Anselmo 21.
» 1502 Depetro Riccardo di Giuseppe, via Principi d'Acaja 68.
» 1503. Conelli De Prosperi contessa Anna, v. della Rocca 33.
» 1504. Ferrino Alberto e Eugenio, fratelli, v. Nizza 107.
» 1505. Mosso Antonio, c. Regina Margh. 46.
» 1508. Cappa-Legora cav. avv. Camillo, via Assietta 57.
» 1511. Luserna di Rorà contessa Delfina, c. Siccardi 55.
» 1513. Ferretti Alfredo, v. Cellini 20-22.
» 1515. Guttinger Giulio, v. Melchior Gioia 6.

63-1516. Rigaldo Giuseppe, c. Emilia 13.
» 1517. Roasio Michele (Abbadia Alpina).
» 1518. Chiampo Achille (Ciriè).
» 1519. Muletti Carlo, v. Viotti 2.
» 1520. Mosca Alfredo, v. S. Dalmazzo 9.
» 1521. Durando Josè, c. Grugliasco 6.
» 1523. Bona Osv. (Caselle Torinese).
» 1524. Goria-Gatti cav. avv. Ces., v. Colli 15.
» 1527. Long Enrico, v. Bogino 35.
» 1528. Pampirio avv. Feder, c. Valent. 27.
» 1529. Badini Confalonieri avv. Alberto, strada S. Vito (villa Nigra).
» 1531. Demonte ing. Michele, via Principe d'Acaja 22.
» 1532. Alasia Domenico (Susa).
» 1533. Lang e Schultz, Dock.
» 1534. Ferro Ernesto, c. Peschiera 8.
» 1535. Ferro Andrea (Bussoleno di Susa).
» 1536. Pinna Pintor dott. Arturo, v. Po 8.
» 1538. Alasia Domenico (Susa).
» 1539. Baudi dei Conti di Selve nob. Maurizio, p. Solferino 9.
» 1540. BuscaRomualdo(GressoneyS.-Jean).
» 1541. Ferrero Pietro, c. Oporto 1.
» 1542. Broglia prof. cav. Gius., p. Solfer. 6.
» 1546. Ferraris Alberto Mario, v. Osped. 13.
» 1547. Tavelli Luigi, Hôtel Venezia, via Venti Settembre.
» 1549. Jacquemod Luigi, La Thuile (Aosta).
» 1553. Olocco Edoardo, v. Alfieri 24.
» 1556. Bona ing. Gius., v. Mad. Cristina 51.
» 1557. Serra Ang., v. S. Franc. da Paola 37.
» 1558. Liscoz Antonio (Pont S. Martin).
» 1559. Ceriana Maineri comm. Michele, via Maria Vittoria 4.
» 1560. Foltzer Camillo presso Lebet e Curti, v. Arsenale 17.
» 1561. Vianino Antonio (Susa).
» 1562. Avalle Antonio, barr. Nizza 177.
» 1563. Ravera Pericle, c. Francia 56.
» 1564. Musso Mario, ten. cavall. (Pinerolo).
» 1566. Maffei di Boglio march. Ferdinando, v. Papacino 2.
» 1567. Toscano Giacomo, v. Montebello 17.
» 1568. Terrone Feder., v. Torquato Tasso 1.
» 1569. Tosco Salvatore (Aosta).
» 1571. Coardi di Bagnasco march. Emanuele, v. Carlo Alberto 32.
» 1572. Musy avv. Carlo, v. Po 3.
» 1573. Racca Santiago, v. Mazzini 42 e Sangone.
» 1574. Bessone Giuseppe (Pinerolo).
» 1575. Panari bar. Salv., c. Vitt. Em. II, 9.
» 1576. Scolari rag. Pietro, v. Quattro Marzo 7.
» 1577. Balbis cav. Giacinto, v. Ormea 10.
» 1578. Rezzometro geom. Carlo, v. Amedeo Avogadro 19.
» 1579. Dassano Battista e Ceirano Giovanni, c. Vitt. Em. II, 9.
» 1580. Cometti avv. Filippo, v. Pio V, 26.
» 1581. Peyron avv. Amedeo, p. Solferino 11.
» 1582. Pollone cav. Em., v. Silvio Pellico 25.
» 1583. Ambrosetti cav. Vincenzo, c. Vittorio Emanuele II, 93.
» 1584. Pellegrini ing. comm. Adolfo, via Montevecchio 38.
» 1586. Filippa dott. Ulrico, c. Vitt. Emanuele II, 82.
» 1587. Calderan Ferr., v. Carlo Alb. 18.
» 1588. *Garages Riuniti Fiat-Alberti-Storero*, c. Massimo d'Azeglio 16.
» 1589. Luciani march. Gius., v. Campana 20.
» 1591. Demonte ing. Michele, v. Principi d'Acaja 22.
» 1592. Colombo Bonaventura, v. Roma 9.
» 1593. Cerrina avv. Luigi, v. Juvara 1.
» 1594. Sanguineti Nicolò, c. Valentino 27.
» 1595. Brignone cav. avv. Amed. (Pinerolo).
» 1596. Villafranca di Soissons conte Eugenio, c. Vitt. Em. II, 103.

63-1597. Sacerdote Giorgio, c. Vinzaglio 7.
» 1598. Pastorino rag. Gius., v. Pio V, 9.
» 1599. Maffei Gio., v. Alfieri 26.
» 1601. *Le Fils de Peugeot Frères* (Tesoriera) Torino.
» 1602. *Garages Riuniti Fiat-Alberti-Storero*, c. Massimo d'Azeglio 16.
» 1603. Cerino-Zegna comm. Ant., c. Becc. 2.
» 1604. Muletti Carlo, v. Viotti 2.
» 1605. Delleani ing. cav. Agost., c. Sicc. 26.
» 1606. Balbo-Bertone conte Raimondo, via Stampatori 4.
» 1607. Negro Gievanni, v. S. Domenico 40.
» 1608. Poggi Luigi Mario, v. Saluzzo 30.
» 1609. Magni rag. Giuseppe, v. Assietta 35.
» 1610. Jona Camillo, v. Barolo 7.
» 1611. Grüner dott. Ett., v. S. Tommaso 24.
» 1612. Darbesio ing. Francesco, via della Zecca 15.
» 1613. Olivero avv. Ferdinando, v. Andrea Provana 5.
» 1614. Tavallini Ant., v. Mad. Cristina 66.
» 1615. Mohammed Alì Hassam, c. Vittorio Emanuele II, 115.
» 1616. Arigo ing. Giuseppe, v. Papacino 4.
» 1618. Ghio Carlo, v. Cottolengo 2
» 1619. Ghirardi Pierino, c. Vitt. Em. II, 9.
» 1620. *Corpo Pomp. Munic.*, c. Reg. Margh.
» 1621. Id. id.
» 1622. Bernacchi Luigi, c. Re Umberto 6.
» 1623. Pavese Enrico, v. Governolo 4.
» 1624. Lampiano Mario, v. Cavour 1.
» 1626. Minetto cav. Carlo, v. S. Anselmo, 1.
» 1627. Serra Oreste, v. Lauriano 7.
» 1628. Meltica Ettore, v. Orto Botanico 13.
» 1629. Chiappa Gius., v. Alpignano 6.
» 1630. Id. id.
» 1631. Figarolo-Tarino di Gropello conte Giuseppe, v. Mazzini 52.
» 1632. Giraudo G. Battista (Castellamonte).
» 1633. Meille Renato, c. Vitt. Em. II, 97.
» 1634. Altina Ant., Mad. Campagna 249.
» 1635. Sciarra cav. Remigio, c. Siccardi 20.
» 1636. Frapolli Michele, c. Valentino 40.
» 1638. Fabbre e Gagliardi, c. Re Umb. 62.
» 1639. Pasquario avv. cav. Vitt. (Lingotto).
» 1640. Asinari di S. Marzano conte Luigi, c. Siccardi 57.
» 1641. Graziani Ettore, c. Valentino 38.
» 1642. Tosto Matteo, v. Orto Botanico, 1[illegible]
» 1645. Bonino cav. avv. Lorenzo, v. Pietro Micca 12.
» 1650. Castellari avv. Evasio, c. Francia 2[illegible]
» 1651. Mortarotti Giulio Venanzio, corso S. Maurizio 55.
» 1652. Toselli Paolo Emilio, v. Amedeo Avogadro 24.
» 1653. Ranzini avv. Bonifacio (Cuorgnè).
» 1654. Ansaldi Eugenio, v. Vitt. Amedeo 11.
» 1655. Sosso Gio., v. Madama Cristina 62.
» 1656. Marconi Piero, v. Amedeo Avogadro 19.
» 1658. Gallo Claudio, v. Venti Settembre 50.
» 1661. Naretto Giovanni, v. S. Ottavio 16.
» 1662. Leonori Ovidio, v. Silvio Pellico 12.
» 1663. Marsengo Luigi, v. Goito 4.
» 1664. Muletti Carlo, v. Viotti 2.
» 1665. Peretti Angelo fu Ciro, corso Vittorio Emanuele II, 66.
» 1666. Conelli De Prosperi nobile Fran[illegible], v. della Rocca 33.
» 1667. Delagénière Carlo, v. Papacino 3.
» 1669. Bogino Stefano, v. Milano 20 (presso Pregliasco).
» 1670. Chiesa Giuseppe, c. Re Umberto 8.
» 1671. Tiboldo Giulio (Lanzo Torinese).
» 1672. Pallavicino-Mossi march. avv. Giuseppe, v. S. Teresa 11.

63-1673. Serra Angelo, v. S. Franc. da Paola 37.
» 1674. De-Bernardi Casimiro, c. Vittorio Emanuele II, 88.
» 1675. Cerrano Beniam., v. Magenta 2.
» 1677. Testori Eligio fu Giul., v. Baretti 30.
» 1678. Walter-Becker, v. Valsalice 17.
» 1679. Luserna Rorengo di Rorà marchese Maurizio, v. Cavour 13.
» 1681. Vigino Guglielmo, v. Cibrario 31 *bis*.
» 1682. *Filatura di Collegno* (Collegno).
» 1683. Albano avv. Ant., c. Orbassano 2.
» 1684. De-Fernex Carlo, v. Bern. Galliari 28,
» 1687. Farina cav. Gius., magg. medico, c. Oporto 41.
» 1689. Sutera avv. Gust., v. Mad. Crist. 51.
» 1690. Aliora avv. Gio., v. Montevecchio 4.
» 1691. Venisio e Melli, v. Nizza 78.
» 1692. Giali Fortun., c. Princ. Oddone 25.
» 1693. Berchiatti Giovanni, Donnaz (Aosta).
» 1694. Pentenero Adele, v. Riberi 2.
» 1695. Manissero Guido, v. Roma 43.
» 1696. Minetto Carlo, v. S. Anselmo 1.
» 1698. Godio Ces. Alb., v. Carlo Alb. 43.
» 1699. Durio Giovanni, v. Montecuccoli 9.
» 1700. Sartirana Teresio, dottore medicina, v. Principe Tommaso 3.
» 1701. Marsaglia Giovannino (Valsalice).
» 1702. Bona rag. Aless., v. Monte Pietà 24.
» 1703. Rossi comm. Ang., senat., p. Lanzo 1.
» 1704. Penazzo Costantino di Secondo, via Madama Cristina 163.
» 1705. Perotti Pietro di Giacomo (Castellamonte).
» 1706. Ceirano Giovanni, c. Vitt. Em. II, 9.
» 1707. *Soc. Industr. « Dora »* (Alpignano).
» 1708. Lancia e C. (Ditta), v. Petrarca 31.
» 1711. Ceirano Giovanni, c. Vitt. Em. II, 9.
» 1713. Cicchetti Oreste, v. Pietro Micca 10.
» 1714. Perotti Pietro (Castellamonte).
» 1715. Id. id.
» 1716. *Istit. Opere Pie di S. Paolo*, Torino.
» 1717. Id, id.
» 1718. Munier ing. Roberto fu Gio. (Venaria Reale).
» 1719. Delleani Alberto (Carignano).
» 1720. S. A. R. il Duca degli Abruzzi.
» 1721. Cosa Pietro, v. Massena 28.
» 1722. Munier ing. Roberto fu Gio. (Venaria Reale).
» 1723. Vigino Ettore, v. Bagetti 3.
» 1724. Gropello conte Ottone, v. Mazzini 42.
» 1725. Alliaud Franc. fu Pietro (Pinerolo).
» 1727. S. A. R. il Duca di Genova (Torino).
» 1728. Tapparo dott. Felice, c. Siccardi 79.
» 1729. Petrilli Antonio di Achille, v. Silvio Pellico 30.
» 1730. Pallavicino Mossi march. Giuseppe, v. S. Teresa 11.
» 1731. Viglietti conte. Camillo, c. Vittorio Emanuele II, 14.
» 1732. Bernardo Attilio di Edmondo, via S. Secondo 37.

63-1733. Vigino Guglielmo, v. Cibrario 31 *bis*.
» 1734. Canova Lod. fu Carlo, v. Assietta 29.
» 1735. Lenti Luigi, v. Cavour 50.
» 1736. Ceriana cav. Vincenzo fu Pietro, v. Stampatori 20.
» 1737. Salengo Carlo fu Vitt., v. Arsenale 19.
» 1738. Penotti cav. Gio., v. Lagrange 24.
» 1740. Lancia e C. (Ditta), v. Petrarca 31.
» 1741. Biglia cav. Ricc., c. Vitt. Em. II, 78.
» 1742. Carle comm. prof. Ant., v. Legnano 33.
» 1743. Palazzolo Gioacchino di Luigi, via S. Massimo 35.
» 1744. Monzani contessa Erminia, v. Mercanti 18.
» 1745. Bona Gius. di Gio., c. Vinzaglio 6.
» 1746. Id. id.
» 1747. Ajello cav. Placido del fu commendator Luigi, c. Palestro 5.
» 1749. Repetto Elisa (presso avv. Sciorati), v. Botero 12.
» 1750. Mori Ubaldini degli Alberti conte Mario, v. Fanti 6.
» 1752. *Soc. Autom. Rapid.*
» 1752. *Società Torin. Automobili Rapid*, str. Nizza 154.
» 1755. Tacchino Eleonora, v. Plana 1.
» 1756. Giolitti dott. Fed., c. Vitt. Em. II, 105.
» 1757. Marsaglia Giacomo di Luigi, via Ospedale 58.
» 1759. Barberi Luigi fu Gio., c. Vitt. Emanuele II, 5.
» 1760. *Garages Riuniti Fiat-Alberti-Storero*, c. Massimo d'Azeglio 16.
» 1761. Bertarione notaio Gabriele fu G. B. (Castellamonte).
» 1762. Bussa avv. Gio., v. Conte Verde 7.
» 1763. Novaro Raffaele Edoardo, v. Nizza 9.
» 1764. De Gaspari cav. Gaet., c. Siccardi 71.
» 1765. Demichelis Massimo, v. della Rocca 5.
» 1766. Carmelich Giorgio, c. Mass. d'Azeglio 16 (*Garages Riuniti*).
» 1767. Radicati di Brozolo conte Arialdo, v. Assietta 30.
» 1769. Tos Candido fu Batt. (Cuorgnè).
» 1770. Casana bar. Ernesto di Severino, v. dei Mille 22.
» 1771. Sella dott. Riccardo (Candiolo).
» 1772. Talmone Enr. fu Mich., v. S. Chiara 68.
» 1774. Naretto Gio. fu Dom., str. S. Vito 362.
» 1775. Tamagno Gio. fu Carlo, v. Ricasoli 26.
» 1776. Serra Angelo fu Gio., v. Napione 31.
» 1777. Id. id.
» 1778. Picena frat. (Ditta), c. Pr. Oddone 17.
» 1779. Usseglio rag. Ant., v. Bertola 39.
» 1780. Lancia e C., v. Petrarca 31.
» 1781. Fiumi Napoleone, v. Bern. Galliari 25.
» 1782. *Garage del Corso*, c. Vitt. Em. II, 9.
» 1783, Serra Luigi fu Gio., c. Pr. Oddone 50.
» 1784. Garavini Eusebio, v. Circonvall. 12.
» 1785. Scacchi Cesare, v. Mad. Cristina 80.
» 1786. Opessi Ant., c. Valentino 40.
» 1787. Schiesari Mario, v. Venti Sett. 8.
» 1788. Piatti Flaminio, c. Siccardi 19.

La Ditta G. B. PARAVIA e C. (vie Garibaldi 23 e Arsenale 29)
ha pubblicato in elegante edizione
L'ELENCO DEI PROPRIETARI DI AUTOMOBILI
loro recapito
numero d'ordine, fabbrica e forza in cavalli
coll'aggiunta della legge e regolamento relativi alla tassa
ed alla circolazione degli automobili
Prezzo UNA LIRA

Concessionari di vetture pubbliche e loro stanziamenti.

☛ Le vetture dall'**I** al **XII** e **XIV** appartengono a Renaudo Lorenzo e fanno servizio speciale Scalo Porta Nuova, lato arrivi, *stabil.* v. Saluzzo 9.

N. delle vetture

1 Corona Gio., c. Vitt. Em. II, viale centr. tra i c. Re Umberto e Siccardi, *ab.* v. Almese 3.
2 Colla Gius., c. Vitt. Em. II, 90 tra c. Siccardi e v. Donati, *abit.* v. Andorno 30.
3 Cavallo Gabriele, p. Castello 19 dalla via Accad. delle Scienze al centro dell'isolato Hôtel d'Europa, *abit.* v. Monferrato 14.
4 Alessio Annibale, ang. v. Pietro Micca e Monte Pietà, *abit.* v. Moncalieri 47.
5 Momo Gio. Batt., piazzale barr. di Lanzo, avanti la Staz. Dora, *ab.* v. Carmagnola 14.
6 Colla Gius., c. Siccardi lato destro viale centr. tra v. S. Quintino e c. Vtt. Em. II, *abit.* v. Andorno 30.
7 Ajassa Franc., piazza Lagrange dav. al 2, *abit.* c. Casale 52.
8 Scanavino Natale, p. Lagrange dav. al 2, *abit.* v. Graglia 9.
9 Borello Eug., da p. Carignano v. Finanze 5 al monum. Gioberti, *abit.* v. Mazzini 50.
10 Miglio Catterina, v. Mad. Cristina 1 tra v. Pio Quinto e c. Vitt. Eman. II, *abitazione* c. Orbassano 27.
11 Coriasso Agostino, ang. c. Re Umberto e Duca di Genova, *abit.* v. Pisa 29.
12 Borello Eug., p. Carignano 13 da v. Principe Amedeo al monum. Gioberti.
14 Borello Eug., p. Carignano 13 da v. Principe Amedeo al monum. Gioberti.
15 Pomato Maria in Gemelli, v. Mad. Cristina ang. v. Berthollet, *abit.* v. Monferrato 22.
16 Borello Achille, p. Carignano 5 da via Principe Amedeo al monum. Gioberti, *abit.* c. Casale 52.
17 Borello Carlo, id.
18 Borello Enrico, id.
19 Borello Eug., p. Carignano da v. Finanze al monum. Gioberti.
20 Bongiovanni Francesca ved. Lana, v. dei Mille 4 tra le v. Bogino e Carlo Alberto, *abit.* v. Madama Cristina 2.
21 Pastorello Maria m. Crosetto, p. Gran Madre di Dio, *abit.* str. Casale 211.
22 Baracco Felice (Ditta) p. Carlo Felice 6 dal c. Vitt. Em. II alla p. Lagrange, *abit.* v. Barge 8 (barr. S. Paolo).
23 Lazzarone Gius., p. Castello, nanti Albergo d'Europa, *abit.* v. Artisti 5.
24 Ruscone G., v. Bogino ang. v. Ospedale, *abit.* v. Ormea 23 *bis.*
25 Cerutti Alessandro, c. Siccardi ang. via Montevecchio, *abit.* v. Goffredo Casalis 51.
26 Nimero Natale, p. Savoia lato ovest da v. Consolata a v. del Carmine, *abit.* via Cavallerizza 2.
27 Ajassa Fr., p. Carignano 5 da v. Finanze al monum. Gioberti, *abit.* c. Casale 52.
28 Colombo Angelo, p. Carlo Em. II lato nord-est, *abit.* v. Bogino 49.
29 Valle Gio., v. Montebello sbocco v. Po, *abit.* v. Bava 7.
30 Poggio Franc., v. Belvedere tra v. Mazzini e dei Mille, *abit.* v. Moncalieri 45.
31 Gallo Giacomo, p. Carlo Alberto, *abitazione* v. Princ. Amedeo 35.
32 Cantamutto Maria marit. Gonella, corso Vitt. Em. II, 55 tra le v. Sacchi e San Secondo, *abit.* v. Gioberti 59.
33 Demaria Rosa, p. Carlo Felice 12 dal c. Vitt. Em. II alla p. Paleocapa, *abitazione* c. Lungo Po 9.
34 Gindri Luigi, p. Carlo Felice 12 dal corso Vitt. Em. II alla p. Paleocapa, *abitazione* v. Tarino 12.
35, 36 Nimero Natale, piazza Savoia, lato est. *abit.* v. Cavallerizza 2.
37 Millone Carlo, c. Vitt. Em. II, tra le vie Mad. Cristina e Ormea, *abit.* v. Saccarelli 7.
38 Montariolo Angela marit. Truffo, p. Solferino, da v. Cernaia al Teatro Alfieri, *abit.* v. Rivara 9.
39 Belardo Gius., p. Carlo Alberto 12, dav. al caffè della Posta, *abit.* c. Casale 187.
40 Zeppa Luigi, v. Vitt. Em. II, tra v. Sacchi e S. Secondo, *abit.* v. Plana 7.
41 Cappa Gius., c. Vitt. Em. II, tra v. Sacchi e S. Secondo, *abit.* v. Ciriè 13.
42 Barroero Gio., v. Arsenale tra v. S. Teresa e Alfieri, *abit.* p. Gran Madre di Dio 7.
43 Zabbena Caterina ved. Boita, p. S. Martino 6 tra le vie Cernaia e Bertola *abit.* v. Almese 9.
44 Carisio Blesilla ved. Borgo, p. Castello 19, da v. Roma al centro dell'isol. Hôtel d'Europa, *abit.* p. Vitt. Em. I, 9.
45 Manè Gioda Orsola, c. Vitt. Em. II, tra v. Mad. Cristina e Ormea, *abit.* v. Berthollet 13 *bis.*
46 Gianoglio Fr., p. S. Carlo da v. Alfieri alla porta n. 6, *abit.* v. Monferrato 4.
47 Pavese Enr., c. Vittorio Emanuele II, tra le vie Lagrange e Urbano Rattazzi via Governolo 4.
48 Baracco Gio., p. S. Martino, *abit.* corso Brescia 12.
49 Jourdan Enr., p. Carlo Felice, da c. Vitt. Em. II alla p. Paleocapa, *ab.* v. Fréjus 39.
50 Pavese Enrico, v. Nizza sbocco corso Vitt. Em. II.
51 Sada-Gazzera Francesca, c. Vitt. Em. II ang. v. Goito, *abit.* c. Vitt. Em. II, 37.
52 Carisio Blesilla ved. Borgo, p. Castello 19, rimp. Hôtel d'Eur., *abit.* p. Vitt. Em. I, 9.
53 Baracco Felice (Ditta), p. Carlo Felice 6, dal c. Vitt. Em. II alla p. Lagrange, *abit.* v. Barge 8.
54 Bertetti-Reineri Lucia, corso Oporto, tra v. Amedeo Avogadro e c. Vinzaglio, *abit.* str. S. Paolo 42.
55 Pavese Enr., c. Vitt. Em. II, tra le vie Lagrange e Urb. Rattazzi.
56 Garlandi Luigi, v. dei Mille tra le vie Bogino e Carlo Alb., *abit.* v. Rocca 28.
57 Givone Gio., p. Vitt. Em. I, 13 tra le vie Barolo e Vanchiglia, *abit.* strada Val Salice 20.
58 Pavese Enrico, c. Vitt. Em. II, 57 tra le vie Lagrange e Urb. Rattazzi.
59 Millone Carlo, c. Vitt. Em. II, 57 tra le vie Sacchi e S. Secondo, *abit.* v. Saccarelli 7.
60 Ruscone Gio., p. Carlo Felice 16 da c. Vitt. Em II alla p. Paleocapa.
61 Muretti Gius., p. Carlo Felice 16, da c. Vittorio Em. II, alla p. Paleocapa *abit.* v. Acc. Albertina 35.
62 Pastore Carlo, p. Mad. Cristina ang. via Berthollet, *abit.* p. Mad. Cristina 7.
63 Torchio-Ferrero Maria, p. Castello davanti all'Hôtel d'Europa, *abit.* p. Barr. Nizza 161.
64 Eviglia Cristina, ang. c. Vinzaglio Vitt. Em. II, *abit.* v. Cinischia 40.
65 Frattini Rosa in Colonna, p. Barr. Lanzo avanti staz. Dora, *abit.* v. Marco Polo 14.
66 Novelli Isid., v. Nizza ang. v. Baretti *abit.* v. Monferrato 4.
67 Jourdan Enr., p. Carlo Felice 16, da c. Vitt. Em. II alla p. Paleocapa, *abitazione* v. Fréjus 39.
68 Migliore-Audagnotti Caterina, c. Vittorio Em. II, 57 tra le v. Sacchi e S. Secondo, *abit.* c. Re Umberto 58.

Spossio-Pentenero Adelaide, p. Carlo Felice 9, dal c. Vitt. Em. II alla p. Lagrange, *abit.* v. Riberi 2.
Bonelli Ag., p. Carlo Felice 16, dal c. Vitt. Em. II alla p. Paleocapa, *ab.* v. Canova 16.
Spossio Adelaide in Pentenero, p. Carlo Felice 9, dal c. Vitt. Em. II alla p. Lagrange, *abit.* v. Riberi 2.
Goretta A. (Ditta Lafleur), p. Em. Filib. 1, *stabil.* c. Reg. Margherita 125.
Borla Fel., p. Bodoni, ang. via Mazzini *abit.* c. S. Maurizio 45.
Carisio Blesilla ved. Borgo, p. Castello 19 da v. Roma al centro dell'is. Hôtel d'Eur.
Antonietti Gius., c. Vitt. Em. II, 2 (oltre Po), *abit.* in v. Graglia 7.
Goretta A. (Ditta Lafleur), p. Castello 15, tra le vie Palazzo di Città e Roma.
Colla Gius., v. S. Fr. da Paola 7 angolo v. Po, *abit.* v. Andorno 30.
Goretta A. (Ditta Lafleur), p. Castello 15, tra le vie Palazzo di Città e Roma.
Borla Fel., p. Bodoni, ang. via Mazzini *abit.* c. S. Maurizio 45.
Goretta A. (Ditta Lafleur), p. Castello 15, tra le vie Palazzo di Città e Roma.
Zaglio Teresa ved. Canale, c. Vittorio Em. II, 57 tra vie Sacchi e S. Secondo, *abit.* v. della Rocca 23.
Goretta A. (Ditta Lafleur), p. Castello 15, tra le vie Palazzo di Città e Roma.
Nimero Natale, p. Savoia lato ovest.
Renaud Paolo, c. Casale ang. v. Quintino Sella, *abit.* v. Moncalieri 5.
Goretta A. (Ditta Lafleur), p. Castello 15, tra le vie Palazzo di Città e Roma.
Ferroglio Giac., c. Oporto 36, tra la via Amedeo Avogadro e corso Vinzaglio, *abit.* v. Monginevro 14.
Gardino Gius., p. S. Martino tra le vie Cernaia e Bertola *abit.* str. Circonvall. 8.
Goretta A. (Ditta Lafleur), p. Castello 15, tra le vie Palazzo di Città e Roma.
Dosio Ant., v. Ponte Mosca, tra le v. Borgo Dora e del Fiando, *abit.* v. Ponte Mosca 8.
Lazzarone Giuseppe, v. Arsenale angolo S. Teresa, *abit.* v. Artisti 5.
Cavallo Maddalena n. Biora, c. Vittorio Em. II, tra v. S. Secondo e corso Re Umberto, *abit.* v. Monferrato 14.
Martin Teresa ved. Prochietto, c. Vittorio Em. II, tra le vie Sacchi e S. Secondo, *abit.* c. Vitt. Em. II, 24.
Dosio Ant., c. Ponte Mosca ang. v. Borgo Dora, *abit.* v. Ponte Mosca 8.
Barroero Lor., p. Vitt. Em. I, tra v. Bonafous e della Rocca, *abit.* str. Casale 108.
Garlandi Luigia n. Papurello, v. dei Mille 36, tra vie Bogino e Carlo Alberto, *abit.* v. della Rocca 28.
Defilippi Ant., v. Rossini allo sbocco di v. Po, *abit.* c. S. Maurizio 45.
Antonietti Gius., c. Vitt. Em. II, oltre, Po, *abit.* v. Graglia 7.
Garrino Lor., c. Oporto 36 tra v, Amedeo Avog. e c. Vinzaglio, *abit.* c. Francia 259.
Borla Felice (per i minori frat. Luparia), p. Solferino, nanti il teatro Alfieri, *abitazione* c. S. Maurizio 45.
Rossi Carolina ved. Genta, p. Castello 19, nanti Alb. d'Europa, *abit.* v. Moncalieri 3.
105 Benedetto Gius., p. Vitt. Em. I, 13 tra le v. Vanchiglia e Bava, *abit.* str. Casale 211.
106 Defilippi Ant., p. S. Martino, *abit.* corso S. Maurizio 45.
107 Antonietti Gius., c. Vitt. Em. II oltre Po.
110 Carisio Blesilla ved. Borgo, p. Castello 19, da v. Roma al centro isol. Hôtel d'Eur.
112 Spossio Adelaide in Pentenero, p. Carlo Felice 9 dal c. Vitt. Em. II a p. Lagrange.
114 Portalupi Franc., p. Carlo Em. II, lato sud-est, *abit.* v. Lanzo 9.
115 Givone Gio., c. Vitt. Em. II, 71 tra via S. Secondo e c. Re Umberto, *abitazione* str. Val Salice 20.
117 Salomone Casimiro, c. Siccardi angolo v. Montevecchio, *abit.* v. Cumiana 16.
118 Coriasso Agostino, c. Duca di Genova ang. c. Re Umberto, *abit.* v. Pisa 39.
119 Coriasso Agost., c. Duca di Genova angolo Re Umberto, *abit.* v. Pisa 29.
120, 122, 123 Cerrato Giuseppe, p. Maria Teresa lungo v. della Rocca, *abit.* v. Ospedale 52.
125 Goretta A. (Ditta Lafleur), p. Em. Filib. 1, *stabil.* c. Reg. Margherita 125.
126, 127, 128, 129, 130 Renaudo frat., p. Palazzo di Città 6 (lato nord), *abit.* v. Nizza 84.
131, 132, 133 Nimero Natale, p. Palazzo di Città (lato sud) 1.
137, 138, 139 Dulla Carlo, p. S. Carlo 2, da v. S. Teresa alla porta n. 6, *abit.* v. Madama Cristina 109.
140 Cerutti Ed., id. *abit.* str. Casale 95.
141 Belardo Dom., id. *abit.* v. Lungo Po 3.
144 Dulla Carlo, id.
145 Bocchetti Giacomo, p. S. Carlo 6 da via. Alfieri al n. 6, *abit.* c. Re Umberto 78.
146 Musso Domen., v. Montebello sbocco v. Po, *abit.* barr. Casale 85.
147 Icortine-Bocchetti Luigia, p. S. Carlo da v. Alfieri al n. 6, *abit.* c. Re Umberto 78.
148 Basso-Bocchetti Giovanna, id., *abitazione* c. Re Umberto 78.
149 Musso-Bracco Matilde, id. *abitazione* barr. Casale 85.
150 Neirot Fr., c. Vitt. Em. II tra v. Donati e c. Vinzaglio, *abit.* v. Baretti 36.
151 Dulla Carlo, p. S. Carlo 5, a. v. Maria Vitt.
152 Avagnina Matteo, v. dei Mille 1 tra v. Bogino e v. Carlo Alberto, *abit.* v. Bava 5.
153 Sciutto Gio. Stef., p. S. Carlo 5, sino a v. Maria Vitt., *abit.* v. Mazzini 60.
154 Trucco-Borello Adelaide, p. S. Carlo 11 da v. Ospedale al n. 7, *abit.* v. Bardassano 2.
155 Gili Ant., v. Cernaia, tra v. Vitt. Amedeo e c. Vinzaglio, *abit.* v. Zecca 45.
156, 157 Borgogno Gio. Bartolomeo, c. Valentino ang. v. Madama Cristina.
158 Cavallo Gabr., c. Vitt. Em. II, 55, tra via Sacchi e S. Secondo, *ab.* v. Monferrato 14.
159 Dumorneaux Leonino, p. Carlo Em. II, lato nord-ovest, *abit.* p. Vitt. Em. 21.
160 Demaria-Woller Maria, p. Carlo Felice 16, dal c. Vitt. Em. II alla p. Paleocapa, *abit.* c. Lungo Po 9.
161 Poggi Pietro, c. Reg Margherita davanti caffè Emilia *abit.* v. Moncalieri 52.

TORINO Guida del viaggiatore
Compilata da C. Isaia
illustrata da 38 fotoincisioni e Pianta della Città, rived. e corretta da G. I. Arneudo, L. 1
Presso le Librerie G. B. PARAVIA e Comp., vie Garibaldi, 21-23 e Arsenale, 29

162 Musso-Bracco Matilde, p. S. Carlo 11, da v. Ospedale alla porta n. 7.
163 Millone Carlo, c. Vitt. Em. II, tra le vie Mad. Cristina e Ormea.
165 Lazzarone Gius., angolo v. Arsenale e S. Teresa.
166 Vordana Marianna in Morello, p. San Carlo da v. Ospedale alla porta n. 7. *abit.* v. Montevecchio 7.
167 Trucco-Borello Adelaide, id.
168 Bocchetti G., p. S. Carlo da v. Alfieri alla porta n. 6, *abit.* c. Re Umberto 78.
170 Spossio Adelaide in Pentenero, p. Carlo Felice 9, dal c. Vitt. Em. II a p. Lagrange.
171 Sada-Gazzera Francesca, c. Vitt. Em. II ang. v. Goito.
174 Brida Allegranza Elisabetta, v. Bertola ang. v. Pietro Micca. *abit.* c. Vercelli 19.
177 / 178 Dosio Ant., v. Ponte Mosca 3, tra le vie Borgo Dora e del Fiando.
179 Baracco Felice (eredi), p. Carlo Felice dal c. Vitt. Em. II a p. Lagrange, *abit.* via Barge 8.
180 Cerutti Luigi, c. Vitt. Em. II, 74 angolo c. Re Umberto, *abit.* str. Casale 95.
182 Piosso Anna ved. Ferrero, p. S. Martino, tra le vie Cernaia e Bertola *abit.* piazza barr. Nizza 161.
Maffei Mich., p. Statuto 15, da v. Garibaldi a v. Passalacqua, *abit.* v. Balbis 5.
184 Maffei Enr., p. Statuto 15, tra v. Garibaldi e v. Passalacqua, *abit.* v. Carena 6.
185 Dugone Gius., p. Vitt. Em. I, 13 tra v. Vanchiglia e v. Bava, *abit.* v. p. S. Giulia 11.
189 / 190 Maffei Mich., p. Statuto 15, dal c. S. Martino a v. Passalacqua, *abit.* v. Balbis 5.
193 Golzio Carlo Vincenzo, c. Oporto tra c. Vinzaglio e v. Amedeo Avogadro, *abit.* v. Moncalieri 1.
194 Boggio Francesco, c. Vitt. Em. II, 57 tra v. Sacchi e S. Secondo, *abit.* c. Regina Margherita 66.
195 Benedetto Gius. per gli eredi, p. S. Carlo, da v. Ospedale alla porta n. 7, *abitazione* str. Casale 214.
197 Barberis Teresa ved. Fasano, c. Vittorio Em. II, tra i c. Siccardi e Re Umberto, *abit.* v. Cristoforo Colombo 5.
198 Frattini Rosa m. Colonna, piazzale corso Siccardi e Peschiera, *abit.* via Marco Polo 14.
199 Pifferetti Fr., c. Vitt. Em. II tra c. Siccardi e v. Donati, *abit.* v. Moncalieri 47.
201 Moriondo Pietro, via A. Provana tra via Mazzini e v. dei Mille, *abit.* c. Casale 192.
202 Basso Carola m. Moriondo M., v. Bertola ang. v. Pietro Micca, *abit.* str. Casale 186.
203 Cerutti Edoardo, p. S. Carlo dalla porta n. 5 a v. Maria Vittoria.
204 Crosetto Natale, p. Gran Madre di Dio, *abit.* str. Casale 211.
205 Parlamento Luigi (Ditta), c. Valentino ang. v. Mad. Cristina, *abit.* v. Bava 7.
208 / 209 / 210 Cerutti Giovanni, p. Solferino 3, da v. S. Teresa a v. Gio. Pratis *abit.* corso S. Maurizio 45.
211 Candellero Gius., p. Solferino 2, da via Cernaia al teatro Alfieri, *abit.* v. Bonafous 6.
212 Regis Emma m. Cerutti, p. Solferino 3, da v. S. Teresa a v. Gio. Prati, *abit.* c. San Maurizio 45.
213 Truffa Montariolo Angela, p. Solferino, da v. Cernaia al teatro Alfieri.
214 Moriondo Domen., v. Cernaia ang. via Amed. Avogadro, *abit.* str. Moncalieri 186.
215 Truffa Montariolo Angela, p. Solferino, da v. Cernaia al teatro Alfieri.
216 Borla Felice (per i minori frat. Luparia), p. Solferino, da v. Cernaia al teatro Alfieri, *abit.* c. S. Maurizio 45.

218 Cerutti Gio., p. Solferino 3, da v. S. Teresa a v. G. Prati.
219 Salomone Edoardo, v. Andr. Provana, tra le vie dei Mille e Mazzini, *abit.* via Mazzini 40.
224 Barovetto Giuseppe, p. S. Martino, tra v. Cernaia e v. Bertola, *abit.* barriera Casale 81.
226 Oddone Vinc., p. Vitt. Em. I, 13 tra le vie Vanchiglia e Bava, *abit.* v. del Lauro 2.
227 Cavallo Gabr., p. Vitt. Em. I, 11 tra le vie Vanchiglia e Barolo, *abit.* Monferrato 14.
232 Golzio Gius. Vinc., p. Vitt. Em. I, 20 tra v. Bonafous e Lungo Po, *abit.* p. Gran Madre di Dio 7
233 Pracca-Moriondo Gius.ª, p. Vitt. Em. I, 8 tra v. Plana e v. Po, *abit.* str. Casale 192.
234 Lazzarone Giuseppe, p. Nizza.
235 Stanza Domen., p. Nizza, *ab.* v. Cibrario 21.
236 Eilena Bernardino, c. Francia angolo v. Principi d'Acaia, *abit.* v. S. Giulia 23.
237 Millone Carlo, id. id.
238 / 242 / 244 Beltramo Giuseppa ved. Cortese, p. Vittorio Em. I, tra le vie Plana e Po, *abit.* v. Bava 46 *bis.*
246 Cerato Franc., p. Vitt. Em. I, 16 tra v. Bonafous e della Rocca, *abit.* v. Romani 1.
249 Bagnasco Maddalena, p. Vitt. Em. I, tra v. Bava e Napione, *abit.* str. Casale 187.
250 Golzio Gius., p. Vitt. Em. I, tra v. Bonafous e Lungo Po.
251 Beltramo Giuseppa ved. Cortese, p. Vittorio Em. I, tra le vie Plana e Rocca.
254 Oddone Vinc., v. dei Mille tra v. Bogino e v. Carlo Alberto, *abit.* v. del Lauro 2.
256 / 257 / 258 / 259 / 260 / 261 Brugo Carlo, p. Castello 23 dalla v. Accademia delle Scienze a v. Po, *abitazione* v. Modena 15.
266 Cerutti Aless., v. Cernaia tra il c. Vinzaglio e v. Vittorio Amedeo, *abitazione* v. Goffredo Casalis 51.
267 Perino-Poggio Giuseppina, v. Belvedere tra v. Mazzini e v. dei Mille. *abit.* v. Moncalieri 45.
268 / 269 / 270 / 271 Baggini Antonietta ved. Graziola, v. Bogino 6 tra le vie Po e Princ. Amedeo, *abit.* v. Bogino 2.
274 Millone Carlo, p. Statuto 15 tra corso S. Martino e v. Passalacqua.
277 Maffei Enr., p. Statuto 3 tra v. Passalacqua e v. Garibaldi, *abit.* v. Carena 6.
278 / 279 Avagnina Matteo, v. Sacchi ang. c. Duca di Genova, *abit.* v. Bava 5.
280 Artusio Angela, v. Cernaia ang. v. Amedeo Avogadro, *abit.* v. Montebello 13.
285 Borello Enr., p. S. Martino 9 tra le vie Cernaia e Bertola, *abit.* c. Casale 52.
287 Defilippi Ant. (pei minori fratelli Borca), p. S. Martino 9 tra le vie Cernaia e Bertola, *abit.* c. S. Maurizio 45.
288 Defilippi Ant. (pei minori fratelli Borca), c. S. Maurizio 45.
289 Calboli Augusto, v. Monte di Pietà angolo v. Pietro Micca acc. alla chiesa di San Tommaso, *abit.* v. Bogino 8.
312 Ruscone Gio., v. Ospedale ang. v. Carlo Alberto.
313 Gindri Matteo, p. Madonna degli Angeli. *abitaz.* v. Tarino 14.
314 Fruttero Felice, c. Reg. Margherita nanti caffè Emilia, *abit.* v. Accad. Albertina 36.
318 / 319 Borello Gius., v. della Rocca 26 tra le vie Mazzini e dei Mille, *abit.* Mazzini 50.
325 Colla Gius., v. S. Fr. da Paola 7 tra v. Po e Princ. Amedeo, *abit.* v. Andorno 30.
327 Negri Angela in Colla, v. S. Franc. da Paola 7 tra v. Po e v. Princ. Amedeo, *abit.* v. Andorno 30

Pavese Enrico, v. Nizza, angolo corso Vitt. Em. II.
Coriasso Agostino, c. Duca di Genova ang. c. Re Umberto,
Barberis Teresa ved. Fasano, c. Vittorio Em. II, 74 lato destro, viale centrale tra i corsi Re Umberto e Siccardi, *abit.* v. Cristoforo Colombo 5.
Dosio Ant., v. Ponte Mosca 3, tra le vie Borgo Dora e del Fiando.
Ballario Gio., p. S. Martino 9 tra v. Cernaia e Bertola, *abit.* v. Bava 1.
Corona Gio., c. Vitt. Em. II tra i corsi Re Umberto e Siccardi.
Barberis Teresa ved. Fasano, c. Vittorio Em. II tra i c. Re Umberto e Siccardi.
Ghibaudo Rosa in Anguissola, p. S. Martino 9 tra le vie Bertola e Cernaia, *abit.* v. Drovetti 29.
Chiri-Bertignone Vittoria, c. Vittorio Em. II, 90 tra c. Siccardi e v. Donati, *abit.* via Moretta.
Solero Merlo Rosa, p. S. Carlo, da v. Maria Vittoria alla porta n. 5, *abit.* v. Bava 7.
Casale Gius., v. Ponte Mosca ang. corso Brescia, *abit.* v. Napione 31.
Spossio Adelaide in Pentenero, p. Carlo Felice 9 dal c. Vitt. Em. II a p. Lagrange.
Sada-Gazzera Francesca, corso Vittorio Em. II, ang. v. Goito.
Gianzana Ag., c. Vitt. Em. II tra il c. Siccardi e v. Donati, *abit.* v. della Rocca 23.
424 Candellone Gioachino, p. Vitt. Em. I, 21 tra v. Bava, Napione e v. Circonvall. 12.
459 Gioda Gius., c. Vitt. Em. II, tra v. Madama Cristina e Ormea, *abit.* v. Berthollet 13*bis.*
Givone Gio., c. Vitt. Em. II, angolo via S. Secondo.
Borello Achille, p. Vitt. Em. I, 14 tra le vie Plana e Po.
508 Serra Ant., v. Cernaia, angolo v. S Dalmazzo, *abit.* v. Bertola 30.

Barche sul Po (*Capi Barcaiuoli*).

Amaretti Franc., v. Collino 13.
Bocco Luigi, strada Moncalieri 366.
Borgiois Gio., c. S. Maurizio 73.
Brizio Paolo, c. Gallileo Gallilei 24.
Cavello Gio., v. Moncalieri 64.
Dematteis Carlo, casotto di Superga 745.
Ferrero Ant., v. Moncalieri 18.
Fioccardo Carlo, v. Moncalieri 360.
Foggia Ant., v. Moncalieri 300.
Franchino Aug., sotto i Murazzi del Po 27.
Gabutti Gio. fu Gius., reg. Pilonetto 600.
Gabutti Gio. fu Luigi, v. Moncalieri 76.
Germanetto Ant., v. Moncalieri 186.
Longo Carlo, sotto i Murazzi del Po 63.
Manino Andrea, v. Circonvallazione 2.
Pavesio Gius., str. Moncalieri (Cavoretto).
Pennano Gius, regione Pilonetto 603.
Peyrano Ant. di Bart., v. Moncalieri 110.
Peyrano Bart. fu Andrea, v. Moncalieri 110.
Peyrano Giacomo fu Andrea, v. Moncalieri 27.
Peyrano Giacomo fu Ant., v. Moncalieri 47.
Pregliasco Franc., sotto i Murazzi del Po 21.
Rossi Carlo fu Dom., Mad. del Pilone 199.
Rossi Carlo, str. Moncalieri 296.
Valgioia Ant., v. Canova 41.
Zeppegno Maurizio, str. Moncalieri 282.
Zeppegno Vinc., str. Moncalieri 368

Vetturali (Conducenti).

Abbadia Alpina, Torello, alb. Persico Reale, venerdì.
Agliè, Gedda Luigi, albergo Fucina, merc. e sabato — Gozzano Ant., alb. Rosa Bianca, merc. e sabato.
Airale di Chieri, Biestra Ottavio, alb. Castelvecchio, sabato.
Airasca, Bessone, alb. Fucina, mart. e sab.
Ala di Stura, Moletto, alb. Fucina, merc. e sabato — Demateis, albergo Corona Grossa, sabato. — Bricco, alb. Gran Mogol, merc.
Alagna Sesia, Bondonno Carlo, c. Pr. Oddone 75, tutti i giorni.
Alba, Durando, alb. Gran Mogol, al martedì e ven. — Savigliano Gius., albergo Castelvecchio, martedì e venerdì.
Albiano, Cavagnetto, alb. Croce Rossa, martedì e venerdì. — Riconda, albergo Fucina, martedì e venerdì.
Albugnano, Casassa, *stall. S. Giuseppe*, sab. — Ferrero, alb. Castelvecchio, sabato.
Alice Castello, Ferraris succ. Salino, albergo Fucina, mart. e venerdì. — Zanotti, alb. Croce Rossa, domenica ogni 15 giorni.
Almese, Morando succ. Gallo, alb. Rosa Bianca, al giov. e sab. — Martinazzi, albergo dei Tre Galli, giovedì e sabato. — Coletto, alb. Tre Galline, martedì, giov. e sabato.
Alpignano, Forneris, albergo Tre Galli, martedì, giovedì e sabato. — Chiaretta Giovanni e figli, albergo Rosa Bianca, martedì, giov. e sabato.
Andorno, Avandero fratelli, via Arsenale 14-16, tutti i giorni. — Bonesio Maggiorino, alb. Fucina, dom. e lunedì. — Ciochetto Secondo, albergo Corona Grossa, domenica e lunedì.
Andrate, Burzio Savino, *stall. S. Giuseppe*, mart. e ven. — Burzio, Franc. albergo Croce Rossa, mart. e ven.
Annone, Demichelis Stef., albergo Corona Grossa, lunedì e venerdì.
Antignano, Binello, alb. Castelvecchio, mercoledì.
Aosta, Cignetti Franc., detto *Mosso*, *stall. S. Giuseppe*, al giovedì.
Aramengo, Fasoglio, *stall. Vaio*, c. Regina Margherita 119, al mart. e sabato.
Are (*fraz. Caluso*), Fornasio, albergo Castelvecchio, al sabato.
Arignano, Caudana Giuseppe, albergo Castelvecchio, al sabato. — Gianella, alb. Campanile, al giovedì.
Asti, Cottino Gio., tutti i giorni.
Avigliana, Girard Michele e figli, albergo Croce Rossa, mart. e sab. — Battagliotti Gio., alb. Fucina, martedì e sabato. — Panico, detto *il Moro*, alb. Tre Galli, mart. e Sabato.

Avigliana-Ferriera. Camandone Gioachino alb. Sole, al venerdì.

Avuglione, Aprà frat., alb. Castelvecchio, sabato. – Pavesio, alb. Castelvecchio, sabato.

Azeglio, Riconda Ludovico, albergo della Fucina, tutti i mart. e venerdì. — Cavagnetto, alb. Croce Rossa, al martedì e venerdì.

Bagnasco, Tordella, albergo Croce Rossa, venerdì.

Bagnolo, Castellano, alb. Persico Reale, sabato.

Bairo, Gedda Luigi, alb. Fucina, merc. e sabato. — Valpiola, albergo Corona Grossa, martedì, venerdì e sabato.

Baldichieri, Marocco, alb. Mogol, venerdì.

Baldissero Torinese, — Valpiola, albergo Corona Grossa, mart., ven. e sabato.

Balma, Ciochetto Secondo, alb. Corona Grossa, dom., lunedì. — Bonesio, alb. Fucina, domenica e lunedì.

Balme, Bricco, alb. Mogol al mercoledì. — Demateis, alb. Corona Grossa. sab. — Moletto, alb. Fucina, mercoledì.

Banchette, Burzio Franc., alb. Croce Rossa, martedì e venerdì.

Bandito, Bonardi, alb. Corona Grossa, martedì, venerdì e sabato. — Berrino Ant., alb Croce Rossa, martedì, venerdì e sabato.

Barbania, Farina, albergo del Sole, martedì e sabato. — Chiatello Bart., *stall. dei Molassi*, v. Priocca, al mart. e sabato.

Barbaresco, Durando, alb. Mogol, martedì e venerdì. — Savigliano, alb. Castelvecchio, mart. e venerdì.

Bard, Mosso Franc., alb. Milano, mart. e giovedì.

Bardassano, Campasso, alb. Sole, sabato.

Barge, Castellano Giacomo, albergo del Persico Reale, al venerdì.

Barolo, Fontana, alb. Dogana Nuova, al mercoledì. — Durando, alb. Mogol, martedì e venerdì.

Barone di Caluso, Gamero, alb. Sole, al sabato.

Beinasco, Manassero, albergo del Campanile, al sabato.

Benevagienna, Dalmazzo Ant., albergo del Persico Reale, al mercoledì. — Sarzotti, albergo del Mogol, mercoledì.

Bibiana, Arnoletto Enrico, ferr. Grande Velocità, v. Nizza, mart. e venerdì — Saracco, alb. Persico Reale, martedì e venerdì.

Biella, Avandero fratelli, via Arsenale 14-16, tutti i giorni. — Bonesio Maggiorino, albergo della Fucina, domenica e lunedì — Ciochetto Secondo, albergo della Corona Grossa, lunedì e domenica. — Grida Em., alb. Fucina, dom. e lunedì. — Cantone, alb. Rosa Bianca, dom. e lunedì.

Biella (tutto il circondario), Avandero frat., v. Arsenale 14 16, tutti i giorni.

Bioglio, Cantone, alb. Rosa Bianca, domenica e lunedì.

Bobbio Pellice, Arnoletto Enrico, ferrovia Grande Velocità, v. Nizza, martedì e venerdì. — Saracco, alb. Persico Reale, martedì e venerdì.

Bollengo, Cullati Domenico, albergo Persico Reale, alla domenica. – Burzio Savino, *stallaggio S. Giuseppe*, martedì e venerdì.

Bonzo, Giacomelli, alb. Fucina, mercoledì e sabato. — Lungo Bern., alb. Croce Rossa, mercoledì e sabato.

Borgaro-Torinese, Oberti Gio., albergo Rosa Bianca, tutti i giorni feriali.

Borgo d'Ale, Ferraris Gio., albergo Fucina, martedì e venerdì.

Borgomale, Piccone Angelo, alb. Persico, venerdì.

Borgo Franco, Burzio Savino, *stall. S. Gius.*, mart. e venerdì. — Ciamporcero, alb. Fucina. mercoledì.

Borgomasino, Mambrito Gius., albergo Milano, martedì.

Borgone-Susa, Bonaudo frat., alb. della Fucina, mart. e sabato. — Peirolo fr., alb. Tre Galline, sabato.

Borgo S. Bernardo, Sola, *stallaggio San Giuseppe*, mart. giov. e sabato.

Borgosesia, Bondonno Carlo, *stall. proprio*, c. Princ. Oddone 75, tutti i giorni.

Boriana, Crida, alb. Fucina, domenica e lunedì.

Boscoaero, Basso, alb. Centauro, senza giorno fisso. — Pagliassotto, *stallaggio Molassi*, sabato.

Bossolasco, Cappa, alb. Mogol, mercoledì — Durando, alb. Mogol, mart. e ven.

Bra, Berrino Ant., alb. Croce Rossa, martedì e sabato. — Bonardi Giovanni, martedì, venerdì e sabato, albergo Corona Grossa.

Brandizzo, Amateis Lorenzo, *stall. San Giuseppe*, martedì e sabato.

Bricherasio, Frat. Saracco, alb. Persico Reale, mart. e ven. — Arnoletto Enrico, ferrovia Grande Velocità, v. Nizza, mart. e venerdì.

Brozolo, Casaleggio detto *Beppo*, albergo Castelvecchio, al martedì — Rossi, alb. Fucina, martedì.

Brusasco, Sesia Celest., albergo del Sole, al sabato. — Nervo Gius., *stall. San Giuseppe* sabato. — Ogliaro Elia, alb. Castelvecchio sabato.

Bruzzolo-Susa, Bonaudo, alb. della Fucina, giov., ven. e sabato. — Torello, alb. Campanile, sabato.

Burolo, Burzio Savino, *stall. S. Giuseppe*, martedì e venerdì. — Cullati, albergo del Persico, domenica.

Buronzo, Bondonno Carlo, *stall. proprio*, c. Princ. Oddone 75, tutti i giorni.

Bussolino di Gassino, Ruffino Luigi, alb. del Campanile, tutti i giorni. — Guglielmino Gio., alb. della Corona Grossa, tutti i giorni.

Bussoleno, Carmino, alb. Dogana Nuova, merc. e sabato. — Rosa - Brusino Candido, alb. Croce Rossa, mart. e sabato.

Buttigliera Alta, Bonavera, albergo Rosa Bianca, sab. (d'estate anche il martedì).

Buttigliera d'Asti, Grosso, *stall. Vaio*, corso Regina Margherita 119, al sabato. Bottino Bernardo, albergo della Rosa Bianca, al sabato. — Gemello, albergo Campanile, giovedì.

Cafasse, Paschero, *stall.* dei Molassi, via Priocca, merc. e sabato.

Callabiana, Bonesio, alb. Fucina, domenica e lunedì.

Ca[illegible]iavacca, Tamborelli, alb. della Fucina, mercol. e sabato.

Caluso, Silvetti Giovanni, *stall. S. Gius.*, v. S. Teresa 17, martedì e venerdì. — Facciano Battista, alb. del Sole, martedì, giovedì e sabato. — Fasano, *stall. S. Martino*, al sabato. — Fornasio, alb. Castelvecchio, sabato. — Tuninetti, *stall. S. Martino*, mart. e sabato. — Valle, alb. Fucina, sabato.

Cambiano, Berruto vedova, *stall. S. Gius.*, v. S. Teresa 17, mart., giovedì e sabato.

Camburzano, Crida Eman., alb. Fucina, lunedì e domenica.

Camerano d'Asti, Musso Teodoro, venerdì, v. Bernardino Galliari 24, *stall. Carrone.*

Camino, Cignetti Franc. detto *Mosso*, alb. Corona Grossa, al mercoledì.

Campiglia Cervo, Avandero fratelli, via Arsenale 14-16, tutti i giorni. — Bonesio, alb. Fucina, dom. e lunedì. — Ciochetto, alb. Corona Grossa, domenica e lunedì.

Campo Canavese, Valpiola ved., albergo Corona Grossa, mart., ven. e sabato.

Canale, Morra Benedetto, albergo Mogol, martedì e venerdì. — Vallone, albergo Castelvecchio, mart. e venerdì.

Candelo, Ciochetto, alb. Corona Grossa, domen. e lunedì.

Candia, Mosso succ. Pavetto, alb. Fucina, martedì e venerdì. — Cignetti Franc. detto *Mosso*, *stall. S. Gius.*, mart. e giov.

Cantalupo, Pignatelli Vincenzo, v. Bernardino Galliari 24, al martedì,

Cantoira, Giacomelli Ant., alb. Fucina, mercoledì e sabato.

Caramagna, Pecchio Gius., alb. Mogol, mart. e sabato. — Balduino fratelli, *stall. S. Gius*, mart. e sabato.

Caravino, Cavagneto, alb. Croce Rossa, mart. e ven. — Riconda, albergo Fucina mart. e venerdì.

Cardè, Pampiglione Francesco, *stallaggio San Giuseppe*, v. S. Teresa 17, mercoledì e sabato.

Carignano, Peretti Ant., *stall. S. Gius.*, v. S. Teresa 17, al martedì e sabato. Tamagnone, v. Fabbro 10, martedì e sabato. — Vaula, albergo del Mogol, mercoledì e sabato.

Carmagnola, Sola Ant. (padre), *stallaggio S. Giuseppe*, via S. Teresa, 17, martedì, giovedì e sabato. — Ajmo Augusto, alb. Persico Reale, martedì, giov. e sabato, – Sola Gius., albergo Fucina, martedì, giovedì e sabato.

Casalborgone, Birolo, alb. della Croce Rossa, martedì e sabato. — Gallina Alessandro, alb. Fucina, martedì. — Gallina Mario, alb. Fucina, martedì. — Vogliotti, alb. Tre Galline, martedì e sabato. — Ferro, Agostino, alb. Tre Galline, mart. e sab. — Vogliotti Gio., alb. Croce Rossa, mart. e sabato.

Casale, Mosso Franc., alb. Corona Grossa, al mercoledì. — Guaschino Carlo, alb. Corona Grossa, sabato.

Caselette, Bartolotti, alb. Tre Galline, sab.

Caselle, Oberti Gio., albergo Rosa Bianca, tutti i giorni feriali.

Castagneto Po, Dasso, alb. Mogol, sabato.

Castagnito d'Alba, Rosa, alb. Mogol, martedì. — Savigliano, alb. Castelvecchio, al venerdì.

Castagnole, Milano, alb. Corona Grossa, mercol. e sabato.

Castagnole-Piemonte. Agù, albergo del Gran Mogol, al sabato. — Franco Simone, alb. Persico Reale, sabato.

Castellnaldo, Morra Bernardo, albergo del Gr. Mogol, martedì e venerdì. — Rosa, alb. del Gr. Mogol, martedì.

Castellamonte, Romano Giuseppe detto *il Biondo*, alb. Rosa Bianca, mart. e ven. — Valpiola ved. Margh., alb. Corona Grossa, mart., venerdì e sabato.

Castelnuovo d'Asti, Bertagna, alb. Castelvecchio, sabato. — Conti alb. Corona Grossa, mart. e sabato. — Musso, alb. Gr. Mogol, mart. e sabato. — Rosingana, alb. Castelvecchio, venerdì.

Castelnuovo Canav., Valpiola ved. Mary, alb. Corona Grossa, mart., ven. e sab.

Castelrosso, Naretto Gius., *stall. Vaio*, mart. e venerdì.

Castel S. Pietro, Mosso Franc., alb. Corona Grossa, mercol.

Castelvero, Borgo, albergo Castelvecchio, martedì.

Castiglione, Guglielmino Giac., alb. Cor. Grossa, tutti i giorni. — Pracca, alb. del Sole, sabato. — Ruffino, albergo Campanile, tutti i giorni.

Castiglione d'Alba, Durando, alb. Mogol, martedì e venerdì. — Savigliano, alb. Castelvecchio, mart. e venerdì.

Castiglione Feletto, Fontana, alb. Dogana Nuova, mercol.

Castino, Piccone Ang., alb. del Persico Reale, venerdì.

Cavagnolo, Nervo Gius., *stall. S. Giuseppe*, al sabato. — Sesia alb. del Sole, sab.

Cavallerleone, Balduino, *stall. S. Giuseppe*, mart. e sabato. — Perrone G., alb. Gran Mogol, mart. e sabato.

Cavallermaggiore, Fumero Lorenzo, *stallaggio S. Giuseppe*, v. S. Teresa 17, sab.

Cavoretto, Signetti Gio., via alla Parrocchia 10.

Cavour, Castellano, alb. Pers. Reale, sabato

Cellarengo, Burzio F., alb. Castelvecchio, al venerdì.

Cercenasco, Bessone, albergo Fucina, martedì e sabato — Maletto Seb., alb. Corona Grossa, mart. e sabato.

Ceres, Bianco frat., alb. Croce Rossa, al martedì e sabato. — Bricco, albergo Mogol, mercoledì. — Moletto, albergo Fucina, al mercoledì.

Ceresole d'Alba, Rosa Luigi, alb. Persico Reale, martedì.

Ceretto d'Asti, Fusello, *stall. Vaio*, ven — Musso, alb. Rosa Bianca, venerdì.

Cerrina, Tamborelli Franc., alb. Fucina, merc. e sabato. — Rossi, alb. Fucina, martedì.

Cervere, Bonardi, alb. Corona Grossa, mart., ven. e sabato.

Chatillon, Anselmo, frat., *stall. S. Gius.*, merc. — Cignetti Franc. detto *Mosso*, *stall. S. Gius.*, giovedì.

Cherasco, Genesio Luigi, albergo Persico Reale, giovedì.

Chialamberto, Giacomelli, alb. Fucina, merc. e sabato. — Longo, alb. Croce Rossa, mercol. e sabato.

Chiaravalle-Sesia, Bondonno, corso Principe Oddone 75, tutti i giorni.

Chiavazza, Avandero frat., via Arsenale 14-16, tutti i giorni. — Ciochetto Secondo, alb. Corona Grossa, domenica e lunedì.

Chiaverano, Burzio, *stall. San Giuseppe*, mart. e venerdì.

Chieri, Cottino Giovanni, via Fabro 10, tutti i giorni. — Toja vedova, albergo Dogana Nuova, tutti i giorni. — Bordone Luigi, albergo di Firenze, mart., giovedì e sab. d'inverno al sabato. — Toja Biagio, alb. Croce Rossa, tutti i giorni. — Caudana, alb. Castelvecchio, sabato.

Chiomonte, Rocci, alb. Fucina, mercoledì e sabato.

Chiusa S. Michele, Sestero Michele, albergo Tre Galline, mart., giov., sab.

Chiusano d'Asti, Orio Gio., alb. Fu[illegible] venerdì.

Chivasso, Bergandi Tomm., tutti i gi[illegible] v. Bertola 40. — Tesio France[illegible], *stallaggio San Giuseppe*, martedì, [illegible]vedì e sabato.

Cigliano, Vigliano Gio., alb. Croce R[illegible] mercol., e venerdì.

Cinzano, Baramasso Giuseppina *stall.* [illegible] c. Reg. Margherita 119, sab. — Cap[illegible] alb. Campanile, sabato. — Ortale B[illegible], alb. del Sole, mart. e sabato.

Ciriè, Baima e Poma, alb. Tre Gal[illegible] merc. e sabato. — Piovano Giac[illegible] Domen., *stall. Tre Galline*, merc[illegible] e sabato. — Ricchiardi, *stall.* M[illegible] sabato. — Valletti Giacomo, alb. [illegible] Bianca, martedì, giovedì e sabato.

Cisterna, Morra Bened., alb. Mogol, [illegible]tedì e venerdì.

Coassolo, Gianotti, alb. Rosa Bianca mercol. e sabato.

Coazze, Rosa-Brusino Fedele, alb Fu[illegible] martedì, giovedì e sabato.

Cocconato, Tortia Giacomo, albergo Croce Rossa, al mart. — Ferrero Delfino, *stall. Vaio*, c. Reg. Margherita 119, al mart — Valarolo Gius., *stall. S. Gius.*, al mart

Coggiola, Bondonno Carlo, c. Princ. Oddone 75, tutti i giorni.

Colcavagno, Casaleggio detto *Beppo*, albergo Castelvecchio, martedì.

Collegno, Bonino frat., alb. Tre Galli mart., giov e sabato.

Condove, Col Gius., *stall. Vaio*, [illegible] Regina Margher. 119, martedì e sabato — Davì, alb. Tre Galline giov. e sab.

Cordova, Guglielmino Giac., alb. Corona Grossa, tutti i giorni.

Corio, Vigo fratelli, alb. Tre Galli, martedì e sabato. — Garino Giovanni, alb. Tre Galline, martedì e sabato. — Fassero Gio. detto *Tranquillo*, albergo Tre Galline, martedì e sabato.

Corneglìano d'Alba, Rosa Luigi, albergo Persico Reale, al martedì.

Corsione, Orio, alb. Fucina, venerdì

Cortanze d'Asti, Damosso Carlo, albergo Persico Reale, venerdì.

Cortemiglia, Piccone Angelo, alb. Persico Reale, venerdì.

Corteranzo Monf., Rossi, alb. Fuci[illegible] martedì.

Cossato, Ciochetto Secondo, alb. Corona Grossa, domen. e lunedì.

Cossila, Avandero frat., v. Arsenale 14-16 tutti i giorni. — Ciochetto, alb. Corona Grossa, dom. e lunedì. — Crida, alb. Fucina, dom. e lunedì.

[illegible]sombrato, Orio, alb. Fucina, venerdì.

[illegible]nzana, Mosso Franc., alb. Corona [illegible]ossa, merc.

[illegible]entino, Tamborelli Franc., albergo [illegible]na, merc. e sabato.

[illegible]uore, Avandero frat., via Arsenale [illegible]6, tutti i giorni. — Bondonno Carlo, Princ. Oddone 75, tutti i giorni.

[illegible] Cacna Camillo, alb. Fucina, mart.

[illegible]ana, Fassetta Francesco, alb. Persico [illegible]e, mercoledì e sabato.

[illegible]o, Casaleggio detto *Beppo*, albergo [illegible]telvecchio, mart. — Rossi Vinc., *stall.* [illegible] Cristina, mercoledì.

[illegible]iè, Perona, alb. del Campanile, [illegible] e venerdì.

[illegible] Guaschino Carlo, albergo Corona [illegible] sabato. — Mosso, Franc., alb. [illegible] Grossa, mercol. — Tamborelli, [illegible]ucina, mercol. e sabato.

[illegible] Alba, Durando, alb. Mogol, merc. [illegible]rdì. — Savigliano, alb. Castel[illegible], mart. e ven. — Fava, albergo [illegible], mercoledì.

[illegible]ani, Cappa Gius alb. Gran Mogol, merc.

[illegible]ato, Avandero fratelli, via Arsenale, [illegible]6, tutti i giorni.

[illegible]-Ivrea, Mosso Franc., albergo Mi[illegible] martedì e giovedì.

[illegible] Ferraris, alb. Fucina, mart. e ven.

[illegible] Remondini Antonio, alb. Milano, [illegible], giov. e sabato — Chiambretto, [illegible] *Molassi*, v. Priocca, mart., giov. e [illegible].

[illegible]ano, Pavesio Ant., *stall. S. Gius.*, mart. e sabato. — Marocco, alb. Mogol, ven.

[illegible] Durando, albergo del Mogol, [illegible]tedì, venerdì.

[illegible]ria-Canavese, Bertetti Sebast., albergo [illegible] Bianca, mart. e sabato. — Beda, [illegible] del Sole, venerdì.

[illegible], Tealdi, detto *il Piccolo*, alb. del [illegible]mpanile, merc. e sabato non sempre.

[illegible] Canavese, Sofietti, *stall. Molassi*, [illegible] Priocca, al sabato.

[illegible], Bondonno, c. Princ. Oddone, 75, [illegible] i giorni.

[illegible]zzo, Raineri Matteo, alb. di Milano, [illegible]coledì e sabato. — Pistono, albergo [illegible]nze, sabato.

[illegible]tanetto-Po, Guaschino Carlo, alb. Corona Grossa al sabato. — Mosso Franc., albergo Corona Grossa, al mercoledì.

[illegible]rno Alpi Grate, Giacomelli, alb. Fucina, mercol. e sabato.

[illegible]rno Rivara, Datta frat., albergo Tre Galline, lun. e venerdì.

[illegible]ssano, Sammory Marsiglio, alb. Persico Reale, giov. — Piasco Stefano, albergo del Gran Mogol, al sabato.

[illegible]rabosa, Prato, alb. Persico R., mercol.

[illegible]rere d'Asti, Cardona, *stall. S. Giuseppe*, martedì e sabato.

Frinco, Orio, alb. Fucina, al venerdì.

Frossasco e Cantalupa, Pignatelli, v. Bernardino Galliari 24, *stall. Garrone*, mart.

Fubine, Milone Lod., alb. Corona Grossa, mercoledì.

Gabiano, Tamborelli Franc., alb. Fucina, merc. e sabato.

Gallaretto, Garello, alb. Castelvecchio, martedì. — Rosingana, alb. Castelvecchio, venerdì.

Gallo, Fontana, alb. Dogana Nuova, merc.

Gallo di Grinzane, Fava, alb. Gran Mogol, mercoledì.

Gassino, Amore Michele, alb. Croce Rossa, tutti i giorni. — Guglielmino Giacomo, alb. Corona Grossa, tutti i giorni. — Ruffino Luigi, alb. Campanile, tutti i giorni, — Chiesa Gius., alb. Tre Galline, tutti i giorni feriali.

Gattinara, Bondonno Carlo, *stall. proprio*, c. Princ. Oddone 75, tutti i giorni.

Genola, Piasco Stef., alb. Mogol, sabato. — Sammory Marsiglio, alb. Persico Reale giovedì. — Tabasso, alb. Persico Reale, martedì e sabato.

Germagnano, Giacomelli Antonio, albergo Fucina, mercol. e sabato. — Boero, alb. Fucina, merc. e sabato.

Giaveno, Pol, alb. Dogana Nuova, mart., giov. e sab. — Rosa Brusino Fedele, alb. Fucina, mart., giov. e sabato.

Givoletto, Bonino, alb. Firenze, al sabato. — Mulatero Ern., alb. S. Giors, sabato.

Gonengo d'Asti, Cavagnero, *stall. Vaio*, mart. e sabato. — Marchese, *stall. Vaio*, al sabato.

Govone, Garrone Carlo, albergo Castelvecchio, martedì.

Graglia, Avandero frat., v. Arsenale 14-16, tutti i giorni. — Ciochetto Paolo, alb. Corona Grossa, domen. e lunedì. — Crida Eman., alb. Fucina, domen. e lun.

Gressoney, Ciamporcero succ. a Germano, alb. Fucina, mercoledì.

Grignasco, Bondonno, c. Princ. Oddone 75, tutti i giorni.

Grinzane d'Alba, Fontana, alb. Dogana Nuova, mercoledì.

Groscavallo, Giacomelli Ant., alb. Fucina, merc. e sabato. — Lungo Bernardo, alb. Croce Rossa, merc. e sabato.

Grugliasco, Goitre Gio., alb. Milano, martedì, giov. e sab. — Rista Margherita, albergo della Croce Rossa, martedì, giovedì e sabato.

Guarene, Durando, alb. Mogol, mart. e venerdì. — Savigliano, alb. Castelvecchio, mart. e venerdì.

Hône, Cignetti Franc., detto *Mosso*, alb. Milano, martedì e giovedì.

Isolabella, Avataneo, alb. Persico Reale, mart. e venerdì.

Ivrea, Burzio Savino, *stall. S. Giuseppe*, v. S. Teresa 17, martedì e venerdì, — Burzio Franc., alb. Croce Rossa, martedì e venerdì.

La Morra, Oberto Bernardino, albergo Persico Reale, al venerdì. — Stroppiana, albergo del Mogol, al venerdì.

Lamporo, Borgondo, alb. Corona Grossa, merc. e sabato. — Tamborelli, alb. Corona Grossa, mercoledì; al sabato alla Fucina.

Langhe, Durando, alb. Mogol, mart. e venerdì.

Lanzo, Gianotti G. B., alb. Rosa Bianca, merc. e sabato. — Giacomelli Ant., alb. Fucina, al merc. e sabato. — Lungo Bernardo, alb. Croce Rossa, mercoledì e sabato. — Milone Lod., albergo Corona Grossa, mercol. e sabato.

Lavriano, Gibello Domen., alb. del Sole, martedì e sabato.

Lemie, Cargnino Gius., alb. Rosa Bianca, al mercoledì. — Cargnino Pietro, albergo Tre Galli, al mercoledì.

Levaldigi, Tabusso, alb. Persico Reale, mart. e sabato.

Levone-Canavese, Alice Andrea, albergo Fucina, sabato.

Leyni, Camerano Gio., *stall. Vaio*, corso Regina Margh. 119, mart., giov. e sab. — Favero, alb. Rosa Bianca, martedì, giov. e sabato.

Livorno-Vercellese, Naretto Gius., *stall. Vaio*, c. Regina Margherita 119, martedì e venerdì.

Locana, Caravario Pietro.

Lomano, Cappa, alb. Mogol al mercoledì.

Lombardore, Fioccone, Alb. San Giors, mart. e sabato. Bertino, alb. Firenze, sab. di estate. — Marchionato, albergo San Giors, mart. e giovedì.

Luserna di S. Gio., Saracco frat., alb. Persico Reale, mart. e venerdì. — Arnoletto Enrico, ferr. Grande Velocità, v. Nizza, mart. e venerdì.

Lusigliè Canavese, Alice Andrea, albergo Fucina, sabato. — Marco Gio., alb. del Sole, martedì e sabato.

Maddalene, Milone Lodov., alb. Corona Grossa, merc. e sabato.

Madonna del Pilone, Guglielmino Giac., alb. Corona Grossa, tutti i giorni. — Mogno, alb. Fucina, tutti i giorni. — Ruffino, alb. Campanile tutti i giorni.

Magliano Alba, Savigliano, alb. Castelvecchio, mart. e venerdì.

Magliano Alpi, Trombetta, alb. Persico Reale al mercoledì.

Maglione, Vigliano Gius. fu Agost., alb. Fucina, mart. e venerdì.

Magnano, Cullati, alb. Persico Reale, alla domenica.

Marcorengo, Nervo Gius., *stall. S. Gi*[illegible], al sabato.

Marene, Tabasso, alb. Persico Reale, m[illegible]tedì e sabato.

Marentino, Aprà frat., alb. Castelvecc[illegible] al sabato.

Maretto, Marocco, alb. Mogol, al vene[illegible]

Marmorito Asti, Bertolone, alb. Per[illegible] Reale, al mercoledì.

Marocco, Avataneo, alb. Persico R[illegible] al mart. e venerdì.

Martasina, Bricco, alb. Mogol, al mer[illegible]

Mathi, Rocchietti, alb. del Sole, sab[illegible]

Mazzè, Valle Gio., alb. Fucina, sabat[illegible]

Meana, Rocci, alb. Fucina, al mercol[illegible]

Mercenasco, Cignetti F., detto *Mosso*, s[illegible] Pavetto, alb. Fucina, martedì e vene[illegible]

Mezzana Mortigliengo, Avandero frat[illegible], v. Arsenale 14-16, tutti i giorni.

Mezzenile, Ramondetti, *stall. Vaio*, c[illegible] Regina Margh. 119, al sabato.

Miagliano, Bonesio, alb. Fucina, do[illegible]nica e lunedì.

Milanere, Roccati Domen., alb. Tre Galline, sabato.

Mombello, Cerruti, *stall. Vaj*, c. Re[illegible] Margherita 119, sabato.

Mombercelli, Barberis Fiorenzo, alb[illegible] Castelvecchio, al lunedì.

Monale, Marocco, alb. Mogol. venerd[illegible]

Mombarone, Orio, alb. Fucina, vene[illegible]

Moncalieri, Balbis, albergo della Fuc[illegible], tutti i giorni. — Prato, *stall. V*[illegible] c. Reg. Margherita 119, tutti i giorn[illegible] — Bottaro Fel., alb. Tre Galli, tutti i gi[illegible]

Moncenisio, Rocci, alb. Fucina, me[illegible]ledì e sabato.

Moncestino, Tamborelli, albergo Fuc[illegible] merc. e sabato.

Monchiero, Cappa, alb. Mogol, merco[illegible] — Tarditi, alb. Mogol, mercoledì.

Moncrivello, Vigliano Gius. fu Agost., [illegible] Fucina, mart. e venerdì. — Mass[illegible] alb. del Sole, sabato.

Mondovì, Trombetta, alb. Persico Reale mercol. — Castellino *stall. S. Gius*[illegible] venerdì.

Mondrone, Bricco, alb. Mogol, merco[illegible] — Dematteis, alb. Corona Grossa, [illegible] — Moletto, alb. Fucina, mercol.

Monforte d'Alba, Tarditi Michele, albergo Gran Mogol, mercoledì.

Mongrando, Avandero fratelli, via Arsenale 14-16, tutti i giorni. — Ciochetto Paolo, alb. Corona Grossa, domenica e lunedì. — Crida Eman., alb. Fucina. domenica e lunedì. — Zanotti, albergo Croce Rossa, la domenica ogni 15 giorni.

Montà d'Alba, Molin frat., alb. Castelvecchio, martedì e venerdì. — Trucco Carlo, alb. Persico Reale, mart. e ven.

Montaldo Chieri, Biestra Ottavio e Celestino, alb. Castelvecchio, al sabato.

[illegible]ontaldo Dora, Ciamporcero, alb. Fucina, mercoledì.

[illegible]ntafia d'Asti, Fausone Carlo, *stall. Vaio*, [illegible] Regina Margherita 119, al martedì e venerdì. — Delosta Francesco, albergo Campanile, martedì. — Tordella, albergo Croce Rossa, sabato.

[illegible]ntaleghe, Bertea, alb. Milano, sabato.

[illegible]ntanaro-Canavese, Oreggia Angelo, [illegible]b. Croce Rossa, mart., giovedì e sabato. — Arduino Ant., albergo della Fucina, [illegible]ovedì e sabato — Biletta, *stall. Vaio*. Reg. Margherita 119, giov. e sabato.

[illegible]techiaro-Asti, Perot Luigi detto *Zoc*[illegible], v. Fabro 10, martedì. — Pastrone [illegible]iacomo, *stall. S. Giuseppe*, v. S. Te[illegible]sa 17, venerdì.

[illegible]telupo, Durando, alb. Gran Mogol, [illegible]rt. e venerdì.

[illegible]nteu da Po, Ogliaro, alb. Castelvecchio, [illegible]bato. — Serra detto *Lessi* e Ottino, [illegible]b. del Sole, mercol. e sabato.

[illegible]tiglio, Casaleggio detto *Beppo*, albergo [illegible]astelvecchio, martedì. — Gruppo, [illegible]*all. Garrone*, p. M. Cristina, in giorni [illegible]determinati.

[illegible]rano, Guaschino Carlo, alb. Corona [illegible]rossa, sabato. — Mosso Franc., alb. [illegible]orona Grossa, mercoledì.

[illegible]rello, Vaula, alb. Mogol, merc. e sab.

[illegible]riondo, Bertagna, alb. Castelvecchio, [illegible]l sabato.

[illegible]rra, Oberto Bernardo, detto *Battaglino*, [illegible]bergo del Persico Reale, al venerdì.

[illegible]sso, Ciochetto, alb. Corona Grossa, [illegible]omen. e lunedì.

[illegible]razzano, Bruno Gio, v. S. Teresa 17, [illegible] mercoledì.

[illegible]riaglio, Valpiola, alb. Corona Grossa, [illegible]artedì e sabato.

[illegible]risengo, Cavallito Gio., *stall. Vaio*, [illegible]orso Regina Margherita 119, al venerdì. — Rossi Pietro, albergo della Fucina [illegible]l martedì. — Toso Gio., albergo della [illegible]osa Bianca, al martedì.

[illegible]zzano, Avandero fratelli, v. Arsenale [illegible] - 16, tutti i giorni. — Crida Eman., [illegible]bergo Fucina, domenica e lunedì. — Ciochetto Paolo, alb. Corona Grossa, domenica e lunedì.

[illegible]rzole, Dalmazzo Ant., alb. Persico Reale, mercoledì. — Sarzotti, alb. Mogol, mercoledì.

[illegible]ive, Durando, alb. Mogol, martedì e venerdì.

[illegible]etro, Ciochetto, alb. Corona Grossa, domenica e lunedì.

[illegible]ole Canavese, Giacometti, *stall. Vaio*, c. Regina Margh. 119, merc. e sabato. — Monetti Luigi, alb. Tre Galline, merc. e sab. — Picco, alb. Milano, mart., giov. e sabato.

None-Airasca, Demichelis Stefano, alb. Corona Grossa, lunedì e venerdì.

None-Pinerolo, Bessone, alb. Fucina, martedì e sabato. — Chiarvetti, alb. Campanile, lun. e venerdì. — Demichelis Stefano, alb Corona Grossa, lun. e ven.

Novalesa, Rocci, alb. Fucina, mercoledì e sabato.

Novello, Tarditi, alb. Mogol, mercoledì.

Occhieppo inferiore e superiore, Avandero frat., v. Arsenale 14-16, tutti i giorni. — Ciochetto Paolo, alb. Corona Grossa, domenica e lunedì. — Crida Eman., albergo della Fucina, domenica e lunedì.

Oddalengo Grande, Rossi, alb. della Fucina, martedì.

Oglianico, Dematteis Domenico, albergo Dogana Nuova, martedì e venerdì.

Olcenengo, Cacna Camillo, alb. Fucina, al martedì.

Orbassano, Francese Gio, alb. Persico Reale, mart., giov. e sabato. — Ruffino, v. S. Teresa 17, martedì, giovedì e sabato.

Oriomosso, Bonesio, alb. Fucina, domemenica e lunedì. — Ciochetto, albergo Corona Grossa, domenica e lunedì.

Osasco, Boniforti, alb. della Pace, sabato (indetermin.).

Oropa, Avandero frat., v. Arsenale 14-16, tutti i giorni.

Ottiglio, Brucco Gius., giorno non fisso, v. Bernard. Galliari, 21.

Ozegna, Valpiola ved., alb. Corona Grossa, martedì, venerdì e sabato. — Gedda, alb. Fucina, mercoledì e sabato.

Palazzo Canavese, Burzio, *stall. S. Gius.*, martedì e venerdì. — Riconda, alb. Fucina, mart. e venerdì.

Palazzolo Vercellese, Guaschino Carlo, alb. Corona Grossa, sabato. — Mosso Franc., albergo Corona Grossa, mercoledì.

Pamparato, Trombetta, alb. Persico Reale, mercoledì.

Pancalieri, Olivero Filippo, *stall. S. Martino*, al sabato. — Paglietta, alb. del Persico Reale, mart. e sabato. — Debenedetto, alb. della Pace, sabato.

Passerano d'Asti, Bertolone Gius., alb. Persico Reale, mercoledì.

Pavignano, Bonesio, alb. Fucina, domenica e lunedì.

Pecetto, Canonico Battista, alb. Corona Grossa, martedì e sabato. — Piovano, alb. Dogana Nuova, mercoledì e sabato.

Perno, Rosa, alb. Mogol, martedì.

Perosa Argentina, Torello Bartolomeo, alb. Persico, venerdì.

Perosa Canavese, Pavetti, alb. Fucina, mart. e venerdì.

Pessinetto, Bianco, alb. Corona Grossa, merc. e sabato. — Ferrero Gius., alb. Fucina, sabato. — Fornelli Gaetano, succ. Teppati, albergo Rosa Bianca, al sabato. — Ramondetti, *stall. Vaio*, c. Reg. Margh. 119, al sabato. — Giacomelli, alb. Fucina, al merc. e sabato. — Moletto, alb. Fucina, mercol.

Pettinengo, Cantone, alb. Rosa Bianca, domen. e lunedì.

Pialpette, Lungo B., alb. Croce Rossa, mercoledì e sabato.

Pianezza, Donadio frat., alb. Campanile, martedì, giovedì e sabato. — Fornengo, alb. Tre Galli, mart., giovedì e sabato. — Genova Gius., alb. Croce Rossa, martedì, giovedì e sabato.

Piazza da Po, Bracco, alb. Sole, al sabato.

Piea d'Asti, Borgo, alb. Castelvecchio, al venerdì — Damosso, alb. Persico Reale, al venerdì.

Pieve Scalenghe, Faggiano, *stall. S. Martino*, sabato.

Pinasca, Torello, alb. Persico Reale, venerdì.

Pinerolo, Torello Bartolom., alb. Persico Reale, venerdì. — Bessone, alb. Fucina, mart. e sabato.

Pino d'Asti, Caudano, *stall. Vaio*, sabato.

Pino di Chieri, Toja ved., alb. Dogana Nuova, tutti i giorni. — Cottino Gio., v. Fabro 10, tutti i giorni. — Toja Biagio, alb. Croce Rossa, tutti i giorni.

Piobesi-Torinese, Vassarotti frat., alb. Firenze, al sabato (anche il giovedì d'estate). — Arnò, albergo Campanile, merc. e sabato. — Daima, alb. Mogol, mart. e venerdì. — Vassarotti, alb. della Pace, sabato.

Pino Torinese, Pagliano, alb. Campanile, mercoledì e sabato.

Piossasco, Molardo Franc., alb. Persico Reale, lun., merc. e ven. — Borgettino, alb. del Mogol, al mart. e sabato. — Boccardi Luigi, v. Fabro 10, mercol. e sabato.

Piovà d'Asti, Garelli, alb. Castelvecchio, al mart. — Rosingana, albergo Castelvecchio, al venerdì.

Piscia, Borgo, alb. Castelvecchio, martedì.

Piverone, Riconda Lodov., albergo della Fucina, martedì e venerdì. — Cavagnetto, alb. Croce Rossa, mart. e ven.

Pocapaglia, Bonardi Gio., albergo Corona Grossa, martedì, venerdì e sabato.

Poirino, Valle, albergo Castelvecchio, martedì e venerdì.

Pollenzo, Bonardi Gio., albergo Corona Grossa, martedì, venerdì e sabato.

Pollone, Avandero fratelli, via Arsenale 14-16, tutti i giorni. — Ciochetto Paolo, alb. Corona Grossa, domen. e lun. — Crida Eman., alb. Fucina, domen. e lun.

Ponderano, Ciochetto, albergo Corona Grossa, dom. e lunedì. — Crida, albergo Fucina, domenica e lunedì.

Ponte Barra, Ruffino, alb. Campanile, tutti i giorni. — Guglielmino Giac., albergo Corona Grossa, tutti i giorni.

Ponte Bello, Piccone Ang., alb. del Persico Reale, venerdì.

Pont-Canavese, Gedda Luigi, alb. Fucina, mercol. e sabato.

Pont-S.-Martin, Ciamporcero, alb. Fucina, mercoledì. — Cignetti F. detto *Mosso*, alb. Milano, mart. e giovedì.

Porte, Torello, alb. Persico Reale, venerdì.

Pralormo, Burzio Savino, albergo Castelvecchio al venerdì. — Molino, albergo Castelvecchio, martedì e venerdì. — Trucco, alb. Persico Reale, martedì e venerdì.

Pralungo, Avandero fratelli, via Arsenale 14-16, tutti i giorni.

Prato-Sesia, Bondonno Carlo, *stallaggio proprio*, c. Princ. Oddone 75, lun., mercol. e venerdì.

Pré Saint-Didier (Aosta), Cignetti Franc. detto *Mosso*, alb. Milano, giovedì.

Priocca, Scanavino Ant., alb. Tre Galli, martedì. — Grasso, alb. Rosa Bianca, martedì.

Quaregna, Cantone, alb. Rosa Bianca, domen. e lunedì.

Quittengo, Bonesio, alb. Fucina, dom. e lunedì. — Ciochetto, albergo Corona Grossa, dom. e lunedì.

Racconigi, Balduino frat., *stall. S. Giuseppe*, mart., sab. — Perrone Oddone, albergo Gran Mogol, martedì e sabato.

Reviglìasco, Gallea Vittorio, albergo Tre Galline, al sabato. — Valle, *stall. Vaio*, c. Reg. Margherita 119, al sabato.

Rezza (Gassino), Guglielmino Giac., alb. Corona Grossa, tutti i giorni. — Ruffino, alb. Campanile, tutti i giorni.

Riabella, Bonesio, alb. Fucina, domen. e lunedì. — Ciochetto, albergo Corona Grossa, dom. e lunedì.

Rialmosso, Bonesio, alb. Fucina, dom. e lunedì. — Ciochetto, albergo Corona Grossa, dom. e lunedì.

Riva presso Chieri, Bechis Tomm., alb. Persico Reale, al sab. — Toja ved., alb. Dogana Nuova, tutti i giorni. — Tamagnone G., alb. Gran Mogol, sabato. — Toja Biagio, alb. della Croce Rossa, tutti i giorni.

Rivalba, Ghivarello e Morello, albergo del Sole, mart., e sabato. — Guglielmino Giac., alb. Corona Grossa, tutti i giorni.

Rivalta di Torino, Ferrara Carlo, albergo Croce Rossa, giov. — Quaranta Carlo, alb. Persico Reale, mart., giov. e sab. — Roppolo Gio., albergo dei Tre Galli, martedì, giovedì e sabato.

Rivara, Datta frat., albergo Rosa Bianca, martedì e venerdì.

Rivarolo-Canavese, Rivara Domen., alb. Dogana Nuova, martedì e venerdì. — Beltramo, alb. Rosa Bianca, martedì e ven. — Tealdi detto *il Grande*, albergo Corona Grossa, martedì e venerdì. —

Rivarossa, Narra, albergo di Firenze, mart., giov. e sabato. — Bocca, detto *Maiolica*, alb. Milano, martedì e sabato.

R..odora, Bertinetti Luigi, alb. del Sole, al sabato.

Rivoli, Bauducco, v. Fabro 10, tutti i giorni. — Barbero Gius., alb. Dogana Nuova, tutti i giorni. — Meotti frat., alb. Tre Galli, tutti i giorni.

R..atto, Marocco, alb. del Grran Mogol, al venerdì.

Robella d'Asti, Casaleggio, detto *Beppo*, alb. Castelvecchio, martedì. — Rossi, alb. Fucina, martedì.

Rocca Canavese, Poma Felice, albergo Tre Galline, al mart. e sabato.

Rocca di Corio, Cattera Mich., alb. Tre Galline, mart. e sabato.

Roccaforte, Castellino, *stall. S. Giuseppe*, venerdì. — Prato, alb. Persico Reale, mercoledì.

Rodallo, Actis Barone, *stall. S. Martino*, sabato. — Facciano, alb. San Giors, sabato.

Rodello, Durando, alb. Gran Mogol, martedì e venerdì.

Roddi d'Alba, Durando, alb. Gran Mogol mart. e venerdì. — Savigliano, albergo, Castelvecchio, mart. e venerdì.

Romagnano-Sesia, Bondonno Carlo, *stall. proprio*, c. Pr. Oddone 75, tutti i giorni.

Romana Canavese, Cignetti F. detto *Mosso* succ. Pavetto, alb. Fucina, martedì e venerdì.

Ronco Biellese, Cantone, alb. Rosa Bianca, dom. e lun. (d'inverno ogni 15 giorni).

Rondissone, Ciochetto Paolo, alb. Corona Grossa, domenica e lunedì. — Vigliano Gius. fu Agost., alb. Fucina, martedì e venerdì. — Vigliano Gio., alb. Croce Rossa, martedì e venerdì. — Bondonno Carlo, *stall. proprio*, corso Principe Oddone 75, lunedì, mercol. e venerdì.

Roppolo, Ferraris Gio., albergo della Fucina, mart. e venerdì. — Raviglione Gio., alb. Rosa Bianca, sabato.

Roreto, Bonardi, albergo Corona Grossa, mart., ven., e sabato.

Rosazza, Ciochetto Paolo, albergo Corona Grossa, dom. e lunedì.

Rossero, Canonico, alb. Corona Grossa, merc. e sabato.

Rubiana, Gaj Tommaso, alb. Rosa Bianca, al sabato. — Bertola Gius., alb. Tre Galline, mart. e sabato.

Sagliano Micca, Bonesio Maggior., albergo Fucina, domen. e lunedì. — Ciochetto, alb. Corona Grossa, dom. e lunedì.

Sala (Biella), Verdoia, alb. Gran Mogol, domen. — Fiossello, alb. Persico Reale, domenica.

Salassa, Bianchetta Celestino, albergo del Sole, mart. e venerdì.

Sale Castelnuovo, Valpiola, alb. Corona Grossa, mart. e venerdì.

Saluggia, Naretto Gius., *stallaggio Vaio*, corso Reg. Margherita 119, mart. e venerdì. — Demaria Romualdo, albergo del Sole, sabato.

Salussola, Ferraris succ. Salino, albergo Fucina, mart. e venerdì.

Sambuy, Ruffino, alb. Campanile, tutti i giorni.

Sanfrè, Bonardi Giovanni, albergo della Corona Grossa, mart., venerdì e sabato. — Mariano, alb. Persico Reale, martedì e sabato.

S. Ambrogio-Susa, Raimondo, *stall. Vaio* corso Regina Margherita 119, martedì, giovedì e sabato. — Bonaudo fratelli, alb. Tre Galli, martedì, giov. e sabato.

S. Antonino-Susa, Oclit, alb. Tre Galline, al giov. e sab. — Perino G., *stall. Vaio* c. Reg. Margherita 119, al sab. — Perino, *stall. Vaio*, giov. e sab.

S. Benigno, Vecchia, alb. Tre Galline, mart. e sab. — Sasso, alb. del Campanile, sab.

S. Damiano-Asti, Bonino, albergo Croce Rossa, martedì e venerdì. — Vallone Bernardo, alb. Castelvecchio, martedì e venerdì. — Roberto Ant., albergo Persico Reale, martedì e venerdì.

S. Didero, Bonaudo, alb. Fucina, martedì e sabato.

Sandigliano, Bonesio, alb. Fucina, domenica e lunedì.

S. Francesco al Campo, Balesio Gio, alb. Firenze, mart., giov. e sabato. — Masserano, alb. Milano, mart. e sabato.

S. Germano Vercellese, Cagna Camillo, alb. Fucina, martedì.

S. Genesio, Dasso Alessandro, albergo del Gran Mogol, al sabato.

S. Giglio, Gioberge G., *stall. Vaio*, corso Regina Margherita 119, sabato. — Oddone, alb. Campanile, sabato.

S. Giorgio-Canavese, Sarassio, alb. Croce Rossa, merc. e sab. — Debernardi Pietro, alb. Dogana Nuova, merc. e sabato.

S. Giovanni-Cossila, Avandero fratelli, v. Arsenale 14-16, tutti i giorni.

S. Giusto, Zanna, alb. Milano, al sab. — Sarassio, alb. Croce Rossa, mercoledì e sabato.

S. Martino Alfieri, Garrone, alb. Castelvecchio, martedì. — Vallone, albergo Castelvecchio, mart. e venerdì.

S. Maurizio Canavese, Aghemo Giorgio, alb. Fucina, mart., giovedì e sab. — Piccati detto *Silva*, alb. Milano, tutti i giorni.

S. Mauro Torinese, Chiesa, alb. Tre Galline, tutti i giorni feriali. — Amore Mich., alb. della Croce Rossa, tutt'i giorni — Mugno Sebast., albergo Fucina, tutti i giorni. — Ruffino, alb. Campanile, tutti i giorni.

S. Michele, Prato, albergo Persico Reale, mercoledì.

S. Michele-Asti, Pavesio Ant., *stall. S. Gius.*, mart. e sabato.

S. Pietro, Canonico Batt., alb. Corona Grossa, mercoledì e sabato.

S. Raffaele, Guglielmino Giac., alb. Corona Grossa, tutti i giorni.

S. Sebastiano da Po, Barbero Giuseppe, albergo del Sole, al sabato. — Viano, alb. Milano, sabato.

S. Silvestro, Borgondo Cesare, alb. Corona Grossa, martedì e sabato.

St. Vincent, Anselmo, *stall. S. Giuseppe*, v. S. Teresa 17, mercoledì. — Mosso Franc., alb. Milano, mart. e giovedì.

Santa Vittoria, Bonardi Gio., alb. Corona Grossa, martedì, venerdì e sabato.

Santena, Pollone Giovanni, stall. Molassi, martedì e venerdì.

Santhià, Berutto, *stall. S. Giuseppe*, martedì e giovedì. — Bondonno, c. Principe Oddone 75, tutti i giorni. — Cagna Camillo, alb. Fucina, mart. Ferraris, alb. Fucina, mart. e venerdì.

Santuario Graglia, Ciochetto, alb. Corona Grossa, dom. e lunedì.

Santuario San Giovanni, Ciochetto, albergo Corona Grossa, dom. e lunedì.

Sassi, Amore, alb. Croce Rossa, tutti i giorni. — Guglielmino Giac., alb. Corona Grossa, tutti i giorni. — Mogno, albergo Fucina, tutti i giorni. — Ruffino, alb. Campanile, tutti i giorni.

Savigliano, Tabasso Michele, alb. Persico Reale, martedì e sabato.

Savonera, Remondino, alb. Milano, martedì, giov. e sabato.

Scalenghe, Bessone Gius., alb. Fucina, martedì e sabato. — Maletto Sebast., alb. Corona Grossa, martedì e sabato.

Scandeluzza, Casaleggio detto *Beppo*, albergo del Castelvecchio, al martedì. — Rossi, alb. Fucina, martedì.

Scarmagno, Cignetti F. detto *Mosso*, alb. della Fucina, martedì e venerdì.

Schierano d'Asti, Ferrero, alb. Castelvecchio, sabato.

Sciolze, Ferrero Stef. detto *Tojo*, *stallaggio Vaio*, c. Regina Margherita 119, mart. e sab. — Guglielmino, albergo della Corona Grossa, tutti i giorni.

Sella d'Asti, Binello, alb. Castelvecchi mercoledì.

Selve Marcone, Bonesio, albergo Fucin

Serralunga, Fava, alb Mogol, mercoled dom. e lunedì.

Serravalle, Durando, alb. Gran Mog mart. e venerdì.

Serravalle-Sesia, Bondonno Carlo, *stallaggio proprio*, c. Principe Oddone 7 tutti i giorni.

Settimo Rottaro, Riconda, alb. Fucin mart. e venerdì.

Settimo Torinese, Giacchetto Gio., albergo Rosa Bianca, mart. e sab. — V retto, alb. Tre Galli, mart., giov. e sa

Settimo-Vittone, Burzio Franc., alb Cro Rossa, martedì e venerdì. — Burzi Savino, *stall. S. Gius.*, mart. e ven. Ciamporcero, alb. Fucina, mercole — Mosso, alb. Milano, mart. e gioved

Sinio, Durando, alb. Mogol, martedì venerdì.

Soglio d'Asti, Damosso, alb. Persico Real ven. — Mainero, *stall. Vaio*, venerdì.

Sommariva Bosco, Mariano Gabr., al Gran Mogol, al giov. ed all'alb. Persi Reale al martedì e sabato.

Sommariva Perno, Rosa Giovanni, a bergo del Gran Mogol, al martedì.

Sordevolo, Avandero fratelli, v. Arsenale 14-16, tutti i giorni. — Ciochetto, a bergo Corona Grossa, dom. e lune — Crida, alb. Fucina, dom. e lune

Spineto, Valpiola, alb. Corona Gros mart., ven. e sabato.

Strambino, Cignetti Franc., detto *Mos* succ. Pavetto, alb. Fucina, martedì venerdì.

Susa, Rocci Giovanni, albergo Fucina, merc. e sabato. — Carnino, alb. D gana Nuova, merc. e sabato.

Tarazzo, Verdoia, alb. Mogol, domeni

Tavigliano, Bonesio, alb. Fucina, domenica e lunedì.

Tinella, Savigliano, alb. Castelvecch mart., e venerdì.

Tollegno, Bonesio, alb. Fucina, dom. e lunedì.

Tonco, Orio, alb. Fucina, venerdì.

Tonengo, Barrera, alb. Sole, venerdì.

Torre, Trombetta, alb. Persico Rea mercoledì.

Torre Bairo, Gedda, alb. Fucina, mercoledì e sabato. — Valpiola, alb. Coro Grossa, mart., ven. e sabato.

Torre Pellice, Saracco frat., alb. Persico Reale, martedì e venerdì. — Arnoletto Enrico, ferr. Grande Veloc., v. Nizza 6, martedì e venerdì.

Traversella, Burzio Francesco, albergo Croce Rossa, martedì e venerdì. — Burzio Savino, *stall. San Giusepp* martedì e venerdì.

aves, Fornello, alb. Campanile, sabato. — Giacomelli, alb. Fucina, mercoledì sabato.

iso, Durando, alb. Mogol, martedì e enerdì.

zzo, Durando, alb. Mogol, martedì e enerdì. — Savigliano, albergo Castelcchio, mart. e venerdì.

erro, Guaschino Carlo, alb. Corona rossa, sab. — Mosso Franc., alb. Corona ossa, merc. — Tamborelli, albergo cina, merc. e sabato.

ità, Piasco, alb. Mogol, sabato.

Mosso Franc., alb. Corona Grossa, mercoledì. — Guaschino Carlo, alb. la Corona Grossa, al sabato.

arello, Quarà Matteo, v. Fabro 10 martedì, giovedì e sab. — Latorre nc., alb. Dogana Nuova, al mart. vedì e sabato.

zano, Cagna Camillo, alb. Fucina, rtedì.

glio, Vesco Bartolomeo, albergo Rosa anca, al mercoledì. — Cibrario A., Campanile, mercoledì.

di Susa, Reimondi, alb. Milano, sab.

iusella, Valpiola ved. Margh., alb. Corona Grossa, al mart., venerdì sabato.

engo, Ciochetto, alb. Corona Grossa, e Lunedì.

aggia, Bondonno, c, Pr. Oddone 75, i giorni.

della Torre, Mossino, *stall. Vaio*, al ato. — Severino frat., alb. Dogana ova, sabato.

enera, Cardona, v. S. Teresa 17 (*stalgio S. Giuseppe*), mart. e sabato. — rero Gio., alb. Croce Rossa, venerdì. Gamba G., via Fabro 10, mart. e sab.

Valle Mosso, Avandero frat., v. Arsenale 16, tutti i giorni.

S. Nicolao, Avandero fratelli, via senale 14-16, tutti i giorni. — Can- albergo della Rosa Bianca, domea e lunedì.

S. Pietro, Canonico, albergo Corona ssa, merc. e sabato.

S. Lorenzo, Burzio, alb. Castelvec- venerdì.

Savuglio, Canonico Batt., alb. Cona Grossa, mercoledì e sabato.

Valle Sesia, Bondonno Carlo, c. Principe idone 75, tutti i giorni.

perga, Minietti, alb. del Campanile, rt. e venerdì.

rallo, Bondonno Carlo, *stall. proprio*, Princ. Oddone 75, tutti i giorni.

rengo, Tamborelli, alb. Fucina, merc. e bato.

Varrone, Bondonno, c. Pr. Oddone 75, tutti i giorni.

Vauda di Front, Chiara, alb. Milano, sab.

Venaria, Barbotto Giuseppe, alb. Rosa Bianca, tutti i giorni.

Vercelli, Caluso, alb. Campanile, sabato. — Guaschino Carlo, alb. Corona Grossa, sab. — Mosso Franc., alb. Corona Grossa, merc. — Tamborelli, alb. della Fucina, merc. e sabato. — Vigliano Gius. fu Agost., alb. Fucina, martedì e venerdì

Vernone, Aprà Luigi, alb. del Sole, al sab. — Diberti, alb. del Sole, sabato.

Verolengo, Mezzo Giuseppe, albergo del Campanile, sabato.

Verrès, Anselmo, *stall. S. Giuseppe*, mercoledì. — Cignetti Franc. detto *Mosso*, *stall. S. Gius.*, giovedì.

Verrua Savoia, Ogliaro Elia, alb. Castelvecchio, tutti i sabato. — Tamborelli, alb. Corona Grossa, al merc. e albergo Fucina merc. e sabato.

Versino, Milone Lodov., alb. Corona Grossa, mercoledì e sabato.

Vestignè, Riconda, alb. Fucina, mart. e venerdì.

Vezza d'Alba, Morra, alb. Mogol, mart. e ven. — Savigliano, alb. Castelvecchio, mart. e ven.

Viale d'Asti, Borgo, alb. Castelvecchio, al mart. — Tordella, alb. Croce Rossa, al sabato.

Vico, Romano Gius. detto *il Biondo*, alb. Rosa Bianca, al martedì e venerdì. — Valpiola ved. Margh., albergo Corona Grossa, al martedì, venerdì e sabato. — Milone Lodov., alb. Corona Grossa, mercoledì e sabato.

Vicoforte, Trombetta, alb. Persico Reale, mercoledì.

Vigliano, Ciochetto, alb. Corona Grossa, dom. e lunedì.

Vigone, Bessone Giuseppe, albergo della Fucina, martedì e sabato. — Maletto Sebastiano, albergo della Corona Grossa, mart. e sabato.

Villadeati, Rossi, albergo della Fucina, al martedì.

Villafranca d'Asti, Marocco, alb. Mogol, venerdì.

Villafranca di Piemonte, Chialva Ant., *stall. S. Giuseppe*, v. S. Teresa 17, mercol. e sabato.

Villanova Mondovì, Castellino, *stall. San Giuseppe*, venerdì. — Trombetta, alb. Persico Reale, al merc.

Villanova Solaro, Vaula, alb. del Mogol, al mercoledì e sabato.

Villanuova d'Asti, Gamba Giuseppe, via Fabro 10, martedì e sabato.

Villar Almese. Colletto Luigi, alb. Tre Galline, martedì, giovedì e sabato.

Villarbasse. Barbera, albergo Tre Galli, martedì, giovedì e sabato. — Cordero, alb. Fucina, mart., giovedì e sabato.

Villarfocchiardo, Baritello, alb. Milano, martedì e sab. — Oelit, alb. Tre Galline, giovedì e sabato.

Villardora, Colletto Luigi, alb. Tre Galline, al martedì, giovedì e sabato.

Villareggia, Vigliano Gius. fu Agostino, alb. Fucina, martedì e venerdì.

Villar Pellice, Arnoletto Enrico, ferrovia Gr. Velocità, v. Nizza 6, mart. e venerdì. — Saracco alb. Persico Reale. martedì e venerdì.

Villar Perosa, Torello, alb. Persico Reale, venerdì.

Villa S. Secondo d'Asti, Orio, alb. Fucina, al venerdì.

Villastellone, Capella, albergo Fucina, martedì, sabato.

Vinovo, Gianotti, albergo del Campanile, merc. e sabato.

Virle-Piemonte, Bonetti Gio., albergo del Gran Mogol, sabato.

Vische, Silvetti Gio., *stall. S. Giuseppe*, v. S. Teresa 17, mart. e venerdì. — Gellone, *stall. Vaio*, al venerdì.

Vistrorio, Romano Gius. detto *il Biondo*, alb. Rosa Bianca, martedì e venerdì.

Viù, Bovero, alb. Fucina, mercol. e sabato. — Fornello Aless. e Brunero Domen., alb. Dogana Nuova, merc. e sabato. — Cibrario A., alb. del Campanile, mercol. — Vesco Bart., alb. della Rosa Bianca, mercoledì

Viverone, Ferraris, alb. Fucina, martedì e venerdì.

Volpiano, Berardo Battista, alb. del Sole, mart., giov. e sabato — Bocaccio, alb. S. Giors. giovedì e sabato — Cerruti Domen., alb. Firenze, mart., giov. e sab.

Volvera, Rista, *stall. Vaio*, sabato. — Rubatto, alb. Rosa Bianca, giov. e sabato.

Zubiena, Avandero frat., via Arsenal[e] 14-16, tutti i giorni. — Dettoma, a[lb.] della Pace, domenica. — Verdoia, a[lb. Gran] Mogol, domenica.

Zumaglia, Avandero fratelli, v. Arsena[l]e 14-16, tutti i giorni. — Cantone, al-bergo Rosa Bianca, dom. e lunedì.

Antico deposito dei Conducenti, di No[...] Felice detto *il Biondo*, c. Vercelli [...] (p. barr. di Milano).

Stallaggi.

Barberis Felice, p. Borgo Dora 25.
Bosco Giacomo, c. Vercelli 63.
Campanile, Molin G. B., p. Em. Filbert[o ...]
Carrone Gio., v. Bern. Galliari 24.
Castelvecchio, Gremo coniugi, v. Ma[ria] Vittoria 34.
Chiavazza coniugi, v. Nizza 21.
Corona Grossa, Navone e Canonico, [v.] Porta Palatina 13.
Cottino G., v. Nizza 138.
Croce Rossa. Perona e Bellardo, v. Basilica [...]
Dogana Nuova, Buratto Gius., v. Bellezia [...]
Firenze, Savio Lazz. (Ditta), c. Ponte Mosca [...]
Fucina (della) Canonico Bern., v. Basilica [...]
Gonella E., v. Gioberti 31.
Gonetti Giov., v. Monferrato 2.
Gunetti Gio., p. Gran Madre di Dio [...]
Leon d'Oro, Pavesio Melchiorre, v. Bo[rgo] Dora 35.
Milano, Savio coniugi, ang. vie Bo[rgo] Dora e S. Simone.
Molassi, Rossotto G., v. Priocca 7.
Monferrato, Griffa Bartol., v. Sant[...] Santarosa 6 e p. Gran Madre di [...]
Ormea Pietro, c. Vercelli 38.
Persico Reale, Giacchino F., v. Lagrange 2[6].
Protto G. G., c. Vercelli 38.
Rosa Bianca, Rosso frat., p. Emanuele Filiberto 1.
S. Giors già *Ponte Dora*, Truffo fratelli, v. Borgo Dora 5.
S. Giuseppe, v. S. Teresa 17.
S. Martino, Pavese Giovanna, v. Prio[cca] [.]4.
Sole (del), Basso Felice, v. Priocca 5
Vaio, c. Reg. Margherita 119.

La Ditta G. B. PARAVIA e C. (vie Garibaldi 23 e Arsenale 29)
ha pubblicato in elegante edizione
L'ELENCO DEI PROPRIETARI DI AUTOMOBILI
loro recapito
numero d'ordine, fabbrica e forza in cavalli
coll'aggiunta della legge e regolamento relativi alla tassa
ed alla circolazione degli automobili
Prezzo UNA LIRA

Alberghi.

Gli alberghi segnati con * mandano l'**omnibus** alla Stazione.

[B]*onne Femme et Métropole (Feder)*. Berra Vittorio v. Pietro Micca 3.

[.] E. ANTONIETTI == PERITO == LIQUIDATORE
[...]imo di negozi e Liquidazioni danni d'incendio
Inventari di successioni - Vendite all'asta
[Co]ncordati - Via S. Tommaso, 6 - Telef. 25-29

[...]*cia Reale* già *Londra*. Faudella Luigi, [...] Castello 18 e v. della Caccia 2.
[Ca]*mpanile*. Molin G. B., p. Em. Filib. 5.
[Ca]*mpo di Marte*. Nicolini G. B. v. Venti Sett. 7.
[...]*nelli*. Rodda Clemente, v. S. Dalmazzo 7.
[Ca]*ppello d'Oro*, Bionda frat., v. Porta Palatina ang. v. Quattro Marzo.
[...]*bianca d'Asti*. Marchese Alessandro, [...] Cuorgnè 7.
[...]alegno Gius., v. Garibaldi 55.
[...] *di Campagna e del Commercio*. [F]erraro e Gavazza, str. Moncalieri 81.
[Ca]*stagnole*. Agosto Cel., v. Saluzzo 16.
[Cas]*telvecchio*. Gremo coniugi, v. Maria Vittoria 34.

[Al]bergo del Cavallo Grigio Via Roma, 38 Telefono 64
completamente rimesso a nuovo
[Lu]ce elettrica in tutte le camere
MONTICONE DOMENICO propriet.

[Ca]*vallo Rosso*. (Vedi *Nord*).
*[Ce]*ntrale e Continentale*. Comini Gaetano, v. Finanze 2.
[...]*conato*. Bargetto Michele, v. Botero 17.
[Co]*mmercio*. Crescio Giuseppe, v. Melchior Gioia 2 e c. Vitt. Em. II, 66.
[Co]*rona Grossa*. Navone e Canonico, via Porta Palatina 13.
[C]*roce Rossa*. Perona e Bellardo, v. Basilica 8
[...]*k*. Prina Vincenzo, v. Cernaia 46.
*[Do]*gana*. Pollano Antonio, v. Cernaia 42.
[Do]*gana Nuova*. Boratto Gius., v. Bellezia 8
Dogana Vecchia e Pensione Svizzera. Giacobino e Comp., via Corte d'Appello 4.
[D]*ue Bastoni* (V. *S. Marco e Due Bastoni*).
[Du]*e Mondi*. Savio Orazio, ang. vie Saluzzo e Pio Quinto.
*[Eur]*opa (Grand' Albergo)*. Borgo Avent., [...], piazza Castello 19.
[Fe]*rrovieri*. Molinatti e Trinchero v. Berthollet 6.
*[F]*orina (Grand Hôtel Meublé)*, v. Pietro Micca 22.
Firenze. Savio Lazz. (Ditta), v. P^te^ Mosca 5.
*[F]*rance et de la Concorde*. Cavestri G., via Po 20 e Accad. Albertina 1.
[F]*ucina*. Canonico Bernardo, v. Basilica 4 e Conte Verde 14.

Gallo (già Tre Picche). Rosso Gio., ang. vie Venti Sett. 79 e Cappel verde 1.
Genova. Caldi Gius., v. Sacchi 14.
Ghiacciaia (Vedi *Antica Ghiacciaia*).
Ginevra. Verrua e Fissore, v. Lagrange 39*bis*
**Gran Cairo*. Rossi e Giandrone, v. Roma 16.
Gran Colombo. Marchisio Ang., p. Emanuele Filiberto 19.
Grand Hôtel Ligure e d'Angleterre, piazza Carlo Felice 9.
Gran Mogol. Camosso Gio., v. Lagrange 41.
Gran Paradiso. Caudera Carlo e Aprà v. Circonvallazione 536.
Guarene e Verna. Martinetto Camillo, via Roma 13, ang. v. Princ. Amedeo.
Helvetia, Basso Imhof, v. Carlo Alb. 24.
Leon d'Oro. Pavesio Melchiorre, v. Borgo Dora 35.
Liguria. Ceriana Carlo, c. Duca Genova 9*b*.
Limone d'oro. via Barbaroux 5.
Luna Bianca. Bosco con., v. Bellezia 25.
Marmi. Ruffatto e Versino, v. Corte d'Ap. 13
Merli. Verrua Pietro, v. Berthollet 16.
Milano. Savio coniugi, angolo vie Borgo Dora e S. Simone.
Moro. Spinelli Cesare, v. Pr. Amedeo 26 e p. Carlo Em. I, 13.
Muletto. Luino Gius. e figlio, Madonna del Pilone 194.
Nazionale. Cravetto Bern. (eredi), v. Lagrange 33
**Nord (Hôtel du)*, già *Cavallo Rosso*, con « auto-garage ». Cambiano fratelli, v. Roma 32.
Nord già Perla. Canobbio Cristina vedova Ghia, v. And. Doria 3.
Oriente. Risso Filiberto e C., v. Lagrange 43.
Pace. Chiavazza coniugi, v. Nizza 21.
**Palace Hôtel, Turin e Trombetta (Grand Hôtel)* con « auto-garage ». Ramondetti Natale, v. Sacchi 9-10.
Pensione Svizzera. (Vedi *Dogana Vecchia*).
Persico Reale. Giacobino F., v. Lagrange 26
Ponte Mosca, Cargnino Martino, c. Ponte Mosca 2.
Porto di Genova. Blatter Lucia vedova Bellocchia, ang. v. Gazometro e Magenta.
**Pozzo e Grande-Bretagne*. Camosso Domenico, v. Bogino 3-5.
Prussia. Magnaldi Maurizio, v. Cernaia 24.
Quaglia A., c. Vitt. Em. II, 14 E.
Re d'Italia. Ajmone Maria e figlio, vie Andrea Doria 6 e Mazzini 5.
Reale. Alessiato Vitt., p. Vitt. Em. I, 13.
Rebecchino. Pavia Giuseppe, angolo via Berthollet e Nizza.
Regina (già *Foro Frumentario*). Gavuzzo Antonia ved. Musso, v. Arsenale 34.

NICE HOTEL GAMBETTA Avenue Malaussena, 26
A 3 minuti di cammino dalla Stazione. Aperto tutto l'anno. Esposto a mezzogiorno. Rimesso a nuovo. Camera da un letto da L. 2.50 in più. Camere da due letti da L. 5 a 7. Ristorante. — CESERI, propr.

Roma e Rocca di Cavour. Garrone e Galli, p. Carlo Felice 14.
Rosa Bianca e d'Italia. Rosso fratelli, piazza Emanuel Filiberto 1.
S. Giors. Truffo frat., v. Borgo Dora 3 e 5.
S. Marco e Due Bastoni. Canonici M., via Bertola 13.
Savoia. Possetti Clement. ved. Borel via Melchior Gioia 2.
Scalo. Canonico Gius , v. Pio Quinto 1.
Scettro d'Oro, Borello Emilio, v. Genova 2.
Sciolze. Moletto Ant., v. Pr. Amedeo 30 e v. des Ambrois 5.
Scudo di Milano. Boccardi Giacomo, corso Regina Margherita 125.
Sempione. Rosso Onorato, via Andrea Doria 4 *bis* e v. Mazzini 3.
Sole. Mezzo frat., p. Em. Filib. 14.
Spada Reale. Castellino Martino, v. Principe Amedeo 49.
Speranza. Galloni Carlo, c. Vitt. Em. 125.
Stella d'Italia. Rotti ved. e Brizio Matteo, v. Nizza 11.
**Suisse e Terminus*, con « Auto-Garage ». Colombetti Gius.^{na} ved., v. Sacchi 2 e 4.
Tre Corone e Victoria. Tirozzo Gio., via Venti Settembre 41.
Tre Galli. Agosto Costant., v. Bellezia 31.
Tre Galline. Calosso Giac., v. Bellezia 37.
Tre Picche e *Cappel Verde* (Vedi *Gallo*).
Turin e Trombetta (*Palace Hôtel*) con « Auto-Garage ». Ramondetti Natale, v. Sacchi 8-10.
Unione e Bella Torino. Canonico Gius., via Pio Quinto 1.
Universo (già *Sassari*), Boffa Vittorio, via Mazzini 13.
Ville et Bologne. Guercio cav. Luigi, corso Vitt. Em. II, 60.
**Venezia* già *Bue Rosso*. Bocca Ernesto, v. Venti Settembre 70.
Vercelli. Cargnino Mart., c. Ponte Mosca 2.
Verna. (Vedi *Guarene*).
Zecca. Grugnetti Achille, v. Roma 36.

Quadri indicatori negli alberghi.

" INDEX „ IMPROVING COMPANY
Rappresentante Generale per l'Italia
Cav. Rag. Pasquale Lupo
Via Davide Bertolotti, 3
Telefono 17-31

Trattorie e Ristoranti.

G. E. ANTONIETTI == PERITO == LIQUIDATORE
Estimo di negozi e Liquidazioni danni d'incendio
Inventari di successioni - Vendite all'asta
Concordati - Via S. Tommaso, 6 - Telef. 25-29

Accornero Luigia, v. Borgo Dora 33.
Acqui. Cordero Carlo, v. Bertola 9.
Agnello. Boccardi Gio., v. Bellezia 29.
Agliano d'Asti. Gambino Mich., Reggio 1
Alba. Allora V. A., via Pio Quinto 8.
Alba. Rossi Teresa, v. Pisa 42.
Alba. Salomone M., v. Alba 6.
Albero Fiorito. Martinotti Luigi, v. Port Palatina 4.
Alleanza. Gandolfo Teobaldo, c. Vittor. Eman. 102.
Allegria. Berra Francesco, v. Mercanti
Alta Italia. Garabello Gio , v. Napione 4
Amici. Raimondo Giovanni, v Saluzzo
Amicizia. Castagnero G.B., v. S. Massimo
Ancora (*Dell'*). Giachetti C., v. Cassini
Andrea Doria. Mogliotti Gio., v. A. Doria
Angelo. Ratti Gio., v. del Carmine 9.
Annone d'Asti. Campanella Michele, Princ. d'Acaja 25.
Antica Aquila. Boris Teresa, c. Regina Margherita 122.
Antica Colomba. Migliore L., p. Em. Filib.
Antica Coppa d'Oro. Carmino Gio e fi. v. Porta Palat. 17.
Antica Croce di Malta. Picena Ema. v. Accad. Albertina rimp. al 21.
Antica Ghiacciaia. Rosso Onorato, v. Andrea Doria 4 *bis*.
Antica Griva. Maciotta Att., v. Pr. Tomm. 12
Antica Roma. Dessena Gio., v. Vagnone 8 ang. v. Pinelli.
Antica stella d'Italia, v. Ormea 6.
Antica Vite. Miotti Rosa, via Amer. Vespucci 3.
Antichi Merli. Giunchetti Gamarra, via Tre Quartini 2.
Antichi Tre Carlini. Bellardo Ant., c. Regina Margherita 136.
Antico Castello di Cocconato. Sarborana Agostino, v. Cuneo 8.
Antico Merlo. Serra Lorenzo, v. S. Francesco da Paola 46.
Antico Mondovì. Daghino Osvaldo, strada di Francia 33.
Antico Rubatto. Debernardi Caterina, corso Vitt. Em. II, 3 *est*.
Antico Scudo di Milano. Boccardi Giacomo, c. Regina Margherita 125.
Antico Trasporto. Lanza Luigi, via San Massimo 7.
Aosta. Casalone Agost. v. S. Secondo 60
Aquila. Villata Benedetta, v. Moncalieri
Aquila d'Oro. Adorno Giovanni, v. dell'Arsenale 42 e c. Vitt. Em. II, 64
Artisti. Mola Agostina, v. Barolo 20.
Asti. Adorno Gius., ang. c. Reg. Margherita e v. Bava.
Asti. Cavaglià Matteo, v. Scuole 8.
Asti. Barbero Domenico, c. Princ. Odd. 23.
Asti. Giordano Ottavio, v. S. Tommaso 5.
Asti. Amelio Rosalia, v. Mad. Cristina 91.
Asti. Petrino Margherita, v. Rivalta 16
Asti. Savoia Cecilia, v Saccarelli 11.
Astigiana. Bono Franc.^{a}, c. Reg. Margh. 94.
Astigiana (Antica Aquila Nera). Zaina Giuseppe, via Po 24.

Astigiana. Cosola Lorenzo, v. Giulio 10.
stigiana. Gherlone Maria, viale Stupinigi 3
igiana. Ravizza coniugi, v. Mazzini 9.
rora. Pianta Teresa, c. Brescia 7.
rora. Leona Gio., c. Emilia 11.
gni. Garino Antonio, v. Legnano acc. al 6
dissero. Ginghese Domen., c. Vercelli 41.
olo. Cornaglia G.B. v. Legnano acc. al 16.
rolo. Destefanis Lucia e Amedeo, corso Reg. Margh. 229.
olo. Morando Secondo, v. Bava acc. all'1 p. Vitt. Em. I, 19.
sano Lorenzo, barr. di Lanzo.
Napoli. Carelli Pasquale, v. dei Fiori 36
tta. Giordana Teresa, c. Ponte Mosca 4.
ni. Borca Carolina, v. Cassini 4.
lacqua Anna Michelina, v. Don Bosco 45
ni. Trombetta Gius., v. Urb. Rattazzi 1.
ompagni. Tabusso Gius., v. Cibrario 47.
o S. Salv. Marocco Sec. e C. v. Nizza 121.
i Rosse. Casalone Gio. Luigi, v. Monrato 11.
iese. Chianale Luigi, str. R. Parco 30.
dese. Sclaverano Cat^{na}, c. P^{te} Mosca 32
tatori. Chiesa Emilia, v. Franco Bonelli 3.
umore. Bassino Gius., c. Reg. Margh. 76
a Reale. Razzano Rosa, v. Marco Polo 9.
iatore. Dafarra Teresa, c. Vercelli 3.
iat. delle Alpi. Fasolo Luigi, v. Calvo 2.
uso. Bricco Gius., v. Torquato Tasso 11.
merano. Bosio Luigi, v. Montevecchio 62.
erano Casasco. Crescio e Bello, via Moncalieri 19.
rano d'Asti. Fontana Pietro, v. dei Mille 10.
noscio. Bertoglio e Rinaldo, ang. vie Corte d'Appello e Bellezia.
noscio. Marletti Tommaso, v. Mazzini 40.
noscio. Bianco Andrea. v. Mad. Crist. 115
non d'Oro. Franchino G. B., succ. Chiorando, v. S. Massimo 4.
nova Luigi, c. Galileo Galilei 42.
pel Verde. Cavallo Vitt., v. Cappel Verde 5
anetto. Moglia Giuseppe, c. Galileo Galilei 62 (barr. Nizza).
magnola. Pane Giuseppina, v. Nizza 92.
sso Tommaso, v. Nizza 80.
abianca d'Asti. Marchese Alessandro, Fiochetto 5.
al borgone. Audino Elisab., v. Bertola 26.
al borgone. Ferrero Eugenio, v. Scuole 4.
ale. Dupraz Luigi, v. S. Domenico 16.
alegno Gius., ang. v. Garibaldi 55 e Palestro.
tagnito d'Alba. Scaglione Francesco, Valentino 33.
agnole. Agosto Celestino, v. Saluzzo 16, Nizza 47 e v. Berthollet 1.
ell'Alfero. Zabert Eug., v. Morosini 12.
tellero d'Asti. Bordone e Villa, strada Parco 26.
tello di Vignale. Quattrocolo Franc., Artisti 30.
Castelmagno. Gai Luigi, v. S. Tomaso 27.
Castelnuovo d'Asti. Gambetta Vinc., corso Raffaello 27.
Castel S. Pietro. Scanavino Eug., v. Nizza 39.
Cavagnolo. Merlo Anna, v. Franco Bonelli 5.
Cavalcavia. Vellano Enr., c. P. Oddone 11.
Centauro. Protto G. G. succ. Tamagno, corso Vercelli 38.
Centauro. Amedeo Rosa ved. Gargnino, v. Gasometro 8.
Centrale (*Cuochi e Camerieri*), Coppo Pietro, via San Tommaso 10.
Centro. Tabacchi e Baima v. Bertola 5.
Cerreto d'Asti. Rosso Francesco, c. Regina Margherita 110.
Cervo reale. Prato Matteo, via S. Francesco da Paola 43.
Châlet Russo. Molinari Franc. ed Ascheri fratelli, parco del Valentino.
Chiave del Paradiso. Paisio coniugi, v. Curtatone 3.
Chivasso. Giacchino Gio., v. Bertola 40.
Civile. Daghino Gio., v. Gio. Somis 11.
Cocchieri. Rossini Secondo, v. Belvedere 5.
Cocconato. Ansaldi Franc., v. S. Chiara 51.
Cocconato. Mesman Rosa, v. Martinet. 12.
Cocconato. Balzola Camillo, v. Reggio 24.
Cocconato. Bertero Teresio, c. Re Umb. 21 e v. Magenta 12.
Cocconato. Lupo Gio., v. Sassari 7.
Cocconato d'Asti. Casto Margherita, v. Principi d'Acaja 33.
Colomba. Bruschi Gius., v. Lanzo 12.
Colomba. Minetto Michele, v. Urb. Rattazzi 8.
Commercio. Canuto Alessandro, v. Silvio Pellico 2 *bis*.
Commercio. Morello Filippo, v. Garibaldi 4, Venti Sett. 74 e Palazzo di Città 7.
Corona di Ferro. v. Bogino 45.
Corona Grossa. Civera Mich., v. Bologna 62.
Costigliole d'Asti. Bertolino Giacomo, corso Casale 8.
Costigliole d'Asti. Beccuti Alessandro, via Balbis 11.
Crocetta. Marchisio Cat^{na}, c. Peschiera 27.
Cuccagna. Faudella frat., v. Garibaldi 18.
Cuneo. Strocco Giacomo, c. Orbassano 1.
Cunico Monferrato. Baroglio, v. dei Fiori 51.
Daniele. Durando Luigi, v. Monte Pietà 18.
Distretto. Binelli Gius., c. Valdocco 6.
Dogana. Pollano Antonio, v. Cernaia 42.
Drago. Dilei Epifanio, v. Beaumont 31.
Due Bastoni. Caldi coniugi, v. S. Massimo 45
Due Mondi. Savio Orazio, ang. vie Saluzzo e Pio Quinto.
Due Torri. Borgni Pietro, v. Massena 24.
Economica. Allora coniugi, c. Raffaello 2.
Economica. Rua Teresa, v. Valperga Caluso 9.
Economica. Gallo Maria, v. Conte Verde 11.
Economica. Maghetti L., c. Ponte Mosca 10.
Economica. Torchio Gius., c. Raffaello 2.
Economica. Torre Pietro, v. Nizza 87.

Fagiano. Longo Alberto, p. Em. Filiberto 8.
Falcone. Donadio Costanzo, v. S. Tomm. 25.
Falcone d'Oro. Borello Magg., v. Genova 21.
Farigliano. Cugnone Margh., v. Bidone 18.
Favorita. Versino Luigi, via Cristoforo Colombo 46.
Fenice. Bertolotti Gius., v. Gioberti 4.
Ferrero Angelo, c. R. Parco 52.
Fiori. Govone Bartol., v. Perrone 8.
Fiori. Ferrero Gio., c. Ponte Mosca 25.
Firenze. Savio Lazzaro (Ditta). c. Ponte Mosca 5.
Fontana. Fontana Franc., c. Palestro 3.
Fontana. Nicolotti Ambrogio, v. Arsenale 5.
Fortino. Garino Giov., c. Reg. Margh. 234.
Fresia Angelo, v. S. Donato 82.
Frinco d'Asti. Sanazzaro Natalino, via Baretti 5.
Fubine Monferr. Longo Luigi, v. S. Dalmazzo 10.
Gaeta. Miotti Luigi, c. Vinzaglio 18.
Galleria Subalpina. Audisio Carlo, via Moncalieri 5.
Gambrinus. Viale Second., v. Gius. Grassi 15.
Garibaldi. Gianasarde Paola, via Croce d'Oro 5.
Gaz. Bersano Agostino, v. Canaveri 11.
Gazometro. Bonavia Fiorenzo, angolo via Gazometro e Assietta.
Genio. Coggiola frat., ang. c. Vitt. Emanuele II e v. Saluzzo.
Genio. Ebrousse Fioretta, v. Ospedale 8.
Genova. Caldi Giuseppe, v. Sacchi 14.
Ghiacciaia. Fasano Mich., c. Vercelli 30.
Gianotti Ferdin., v. Barolo 5.
Giannotti M., c. Napoli ang. c. Vercelli.
Giardino. Bramardi Maurizio, v. Nizza 97.
Giardino. Ercole Domenica, v. Quartieri 2.
Giardino Reale. Baiardo Clemente, corso S. Maurizio 1.
Ginevra. Fontana e Gambera, v. Madama Cristina 6.
Ginevra già *Piccolo Lagrange*, Verrua e Fissore, v. Lagrange 39 *bis*.
Girardi Amilcare, p. Eman. Filib. 11.
Goito. Centumviro Orsola, v. Goito acc. 7.
Gran Cairo. Rossi e Giandrone, v. Roma 16.
Gran Mogol. Camosso Gio., v. Lagrange 41.
Guarene e Verna, Martinetto Camillo, via Roma 13 ang. v. Princ. Amedeo.
Indie, v. della Zecca 10.
Hôtel du Parc. Molinari Franc., Ascheri Sebast. e Franc. frat., parco del Valentino.
Isola di Candia. Porteglio Teresa, corso Principe Oddone 29.
Ivrea. Bello Giovanni, c. Princ. Oddone 82.
Josto. Cordero Carlo, v. Bern. Galliari 22.
Lago Maggiore. Lussiatti Francesco, via Cibrario 9.
Lagrange. Cambiano frat., c. Vitt. Em. II, ang. v. Urbano Rattazzi.
Lamarmora. Gallo Anna, c. S. Maurizio 24.
Leon d'oro. Ferrero Giac, c. Reg. Marg. 121.
Leon d'Oro. Pavesio Melch., v. Borgo Dora 35.
Leone. Mercandino Gius., v. D. Bosco 41.
Leone Bianco. Abbona Marianna, v. Madama Cristina 112.
Liguria (già *Sagra di S. Michele*). Ceriana Carlo, ang. c. Duca Genova e v. Massena.
Limone. Vercelli e Ponzone, v. S. Agostino 3.
Limone d'Oro. Longo Ant. v. Saccarelli 14.
Loreto. Risso coniugi, v. Guastalla 12.
Lucchese. Giuntoli Giocondo, v. Mercanti 7.
Luna Bianca. Bosco coniugi, v. Bellezia 25.
Maggiarotti Felice, c. Emilia 3.
Malakoff. Destefanis Maddalena vedova Delfino, c. Vitt. Em. II, 25.
Margherita. Anselmo Giov., v. Orfane 36.
Margherita d'Italia. Capitolo C., via Passalacqua 3.
Marina. Abre Felice, c. S. Maurizio 61.
Marmi. Ruffatto e Versino, v. Corte di Appello 13.
Marmorito. Succo Ant., v. Aosta 14.
Marocco Ernesto, v. Catania 10.
Massena. Marietti Maria ved. Molino v. Massena 30.
Masserano. Tirozzio Gio., p. Solferino 1.
Mazzini. Franceschini Egisto, v. Accademia Albert. 29.
Mazzini. Rosso Giovanni, v. Moncalieri [illegible].
Meana Rivotella Michele, v. Schina [illegible].
Mercato. Rodda Domenico, p. Mad. Crist. [illegible].
Merli. Gianotti Ignazio e Ferrari Carlo, v. Milano 8.
Milanese. Saccaggi Gio., v. S. Chiara 3.
Mola Gio., c. Valentino 31.
Molini. Giorcelli Fedele, v. Priocca [illegible].
Monale d'Asti, Botto Angiolina, v. Napione 29.
Moncalieri. Vajo Gola Severina, ang. vie Baretti e S. Anselmo.
Mondo. Ciarli Pietro., v. Perrone 2.
Monferrato, Bertero Teresio, succ. Gonella F., c. Re Umb. 21 e v. Magenta 12.
Monferrato. Frola Ern., v. Monferrato 2.
Monferrato. Bianco Seb.no, v. Monferrato 6.
Monferrato. Serra Dom., v. Mad. Crist. 123.
Monferrato. Giardino Minolo Quintina, in Ortone, str. R. Parco 33.
Mongardino d'Asti. Appiano Teresa, via Don Bosco 69.
Mongrando. De Giovanni Caterina, ved., p. Savoia 2.
Montaldo. Bianco Ant., ang. v. Priocca e p. Em. Filiberto.
Monte. Regis Bartolomeo, p. Gran Madre di Dio 2.
Monte Graglia già *Pastore.* Bersano Maur. v. Corte d'Appello 5.
Monte Rosa, Boffa Pietro, c. Beccaria ang. v. Carmine.
Monviso. Savio Celest., c. Re Umberto 34.
Murisengo. Montalbetti Giulio, c. Regina Margherita 226.

Nazionale. Terzi Sant'Agostino Maria, via Tiziano 44.
Nazionale. Cravetto Bern. (eredi), v. Lagrange 33.
Nord già *Perla.* Cannobbio Cristina vedova Ghia, v. Andrea Doria 3.
Nuove Officine. Fasciola Giuseppina, via Princ. d'Acaja 68.
Nuovo Ponte Umberto I. Novarese Maria, v. Moncalieri 52.
Olimpo, Gattiglia Biagio, c. Dante 45.
Omegna fratelli, v. Aosta 14.
Operai. Barbero Aless., v. S. Donato 64.
Operai, Pizzio Agostino, v. S. Secondo 25.
Operaia. Alemanni Bern., v. Cottolengo 43
Operaia. Bardo-Barricada Giovanna, via Fucina 16.
Operaia. Gaudino Luigi, v. Moncalieri 23.
Operaia. Pullarà Caterina, v. Montebello 38.
Operaia. Cerrato Lorenzo, c. Reg. Margh. 25.
[illegible]*nte.* Risso F. e C., via Lagrange 43
[illegible] *di S. Giorgio.* Garelli Serafino, nel [B]orgo Medioevale al Valentino
[illegible]*e.* Bertolone Pietro, piazza Emanuele [F]iliberto rimp. al 5.
[illegible]. Piasco Bernardo, c. Oporto 47.
[illegible]*e.* Bono Ant., v. Rossini 1.
[illegible]*sano.* De Giorgis Gius., v. Balbis 12-14.
[illegible]*tina.* Basso Eugenia, v. Porta Pala[z]na 18.
[illegible]*ermo.* Ferraris Gaetano, v. Bellezia 27.
[illegible]*gi.* Maestri Anna, v. Pio Quinto 9.
[illegible]*serano d'Asti.* Cordero Carlo, v. Bernardino Galliari 22.
[illegible]*erona.* Paccagnella Teresa, via Madama Cristina 143.
[illegible]*tore.* Gattiglia e Rubeo, v. Garibaldi 5 [e] p. Castello 16.
[illegible]*ria.* Carrè Gio., v. Mad. Cristina 165.
[illegible]*ese* Giovanna, v. Priocca 4
[illegible]*esio.* Pavesio Cristoforo Colombo, via Nizza 127.
[illegible]*icciai.* Chiavarino Maria ved. Durando, v. Giacomo Leopardi 8.
[illegible]*sico* Barera Gius., c. Brescia 5.
[illegible]sico Marcello, v. Bogino 17.
[illegible]rossa Gius., *pensione casalinga*, v. Alberto Nota 5.
[illegible]*catori.* Pesando Lodovica, c. Reg. Margherita, sponda sinistra del Po, prima del Ponte Reg. Margherita.
[illegible]*sei Vivi.* Bonino coniugi, corso Regina Margherita 104.
[illegible]*cola Allegria.* Arietto Bernardo, corso Reg. Margherita 63.
[illegible]*colo Ristorante di Torino.* Morisetti Luigi, v. S. Franc. da Paola 8.
[illegible]one coniugi, v. Reggio 4.
[illegible]*ossasco.* Massimino Giov., c. Regina Margherita 194.
[illegible]*tigono.* Rista Sebast., ang. v. Colombo e c. Castelfidardo.
[illegible]*nte Benne.* Fresia Erc., strada R. Parco 6.
Ponte Dora ora *San Giors*, Truffo fratelli, v. Borgo Dora 3 e 5.
Popolo. Falco e Isoardi, v. Stampatori 13.
Porta Comaro d'Asti. Bertola Massimo, v. Magenta 2.
Port Arthur. Morano Maria C., v. Fabro 10.
Porto di Genova. Blatter Lucia ved. Bellocchia, ang. vie Gasometro e Magenta.
Porto di Savona. Annovazzi Alfredo, piazza Vitt. Em. I, 2.
Porta Susa. Vaschetto Federico, corso S. Martino 10.
Primavera. Cornaglia Ant., v. Pescatore 1.
Primavera. Pessione Mich., c. Francia 25.
Provvidenza. Balloira Ernesto, v. Venti Settembre 45.
Prussia. Ferrero Giacomo, v. Don Bosco 34.
Quaglia Aug., c. Vitt. Eman. II, 14 *est*.
Quarto d'Asti. Candela Domenico, v. San Donato 86.
Quarto d'Asti. Accomazzo A., c. S. Martino 7.
Quattro Stagioni. Caudano Eugenio, via Alessandria 3.
Randano Ern., v. Reggio 18.
Rebecchino. Pavia Gius. ang. vie Nizza e Berthollet.
Redoglia Carlo, v. Carena 14.
Regina. Gamba Filippo, c. Sommeiller 10.
Regina d'Italia. Sacco Vitt., c. Vitt. Em. 119.
Restaurant du Parc. Ascheri frat. e Molinari, parco del Valentino.
Revigliasco. Ferraris Gaet., v. Bellezia 27.
Ristorante Gambera, v. Mad. Cristina 6.
Ritta Alessandro, v. Nizza 57.
Riva di Chieri. Simiglione Ant., v. Franco Bonelli 2.
Rivoli. Ferrero F., p. Statuto 14.
Rivoltella Mich., v. Livorno 94.
Roagna Andrea, v. Basilica 2.
Rocca. Lifredo Pasqualina, v. della Rocca 2.
Rocchetta Tanaro. Negro Francesco, via Passalacqua 3.
Rocciamelone. Cassardo Fr., v. Moncalvo 8.
Rocher Ernesto, v. Macerata 20.
Roma. Pane Maria, v. Sacchi 16.
Roma. Pittatore Lor., v. Tarino 9.
Rosa. Gallo Gio., v. Assarotti 14.
Rossini, già Aquila Nera, Zaina Gius., via Po 24.
Rosso Franc., c. Reg. Margherita 110.
Rosticeria del Genio. Coggiola frat., ang. c. Vitt. Em. II, e v. Saluzzo.
Sagra San Michele. Sardi Giovanni, via Artisti 3.
Saluzzo. Bersano Luigi, v. Saluzzo 7.
Salvetti Modesto, p. Gran Madre di Dio 6.
San Damiano d'Asti, Barrera Gio., via Nizza 123.
San Giorgio. Garelli Serafino, Borgo Medioevale al Valentino.
San Giors vedi *Ponte Dora.*
San Martino. Francia Domenico, viale di Stupinigi 5.

San Massimo. Gamba Ern., v. S. Massimo 34
San Quintino. Capello Bern., v. Parini 10.
S. Secondo d'Asti. Rosso Gio., c. Ponte Mosca 36.
S. Chiara. Perona Spirito e figli, via S. Chiara 12.
Sciolze. Moletto Ant., v. Princ. Amedeo 30 e Des Ambrois 5.
Scurzolengo. Dusio Secondo, v. Assietta 5.
Sempione. Alesina coniugi, v. S. Donato 27.
Serrapiana. Chiappino Angela, v. Parma 24.
Servetti Modesto, p. Gran Madre di Dio 6
Settime d'Asti. Fantino Luigi, v. Nizza 62.
Settime d'Asti. Mussotti Rosa, v. Cottolengo 21.
Sferisterio (Del). Racca Giovanna, v. Napione 37.
Siciliana. Franco Alessio, v. Barbaroux 10.
Silvestro. Sibona coniugi, c. Pr. Oddone 57.
Società frutta e verdura. Maletti L., piazza Eman. Filiberto 13.
Sole. Avataneo Maria, v. Petrarca 18.
Sole. Mezzo frat., p. Em. Filiberto 14.
Sole. Caudio Marcellino, str. di Lanzo 34.
Souvenir. Ruffino coniugi, v. Caserta 10.
Spada Reale. Cattellino Martino, v. Principe Amedeo 49.
Stabilimenti del Ligure, c. Vitt. Eman. II, ang. v. Lagrange e p. Carlo Felice.
Statuto. Orazietti Enrico, v. Manzoni 3.
Stella d'Italia. Rotti ved. e Brizio M., via Nizza 11.
Stella d'Oro. Pennacino Franc., v. Genova 4.
Stella Polare. Bava Batt., via Principe Tommaso 49
Stupinigi. Pagliero Filomena, v. Sacchi 62.
Sussambrino. Caretto Luigi, v. Po 23.
Svizzera. Capra Vittorio, v. Pisa 11 ang. v. Ancona.
Tabusso Paolo, v. Mazzini 12.
Teatro Nazionale. Finelli G., v. Bogino 38.
Teppati Gio., v. S. Agostino 20.
Ticino. Villa Bianca, c. Re Umberto 56.
Tigliole d'Asti (già *Due Cannoni*), Mussa Domen., v. Accademia Albertina 23.
Tintori. Giachino Gio., v. S. Giulia 16.
Torino. Fenoglio Franc., p. Mad. Cristina 5.
Torre Pellice. Berruti Leone, v. Magenta 5.
Torri. Sandigliano Gio, v. Porta Palatina 26.
Toscana. Biagini Giulio, v. Palazzo Città 18 o v. Conte Verde 4.
Toscana. Ciuti e Micchi, v. Baretti 2 e c. Reg. Margherita 142.
Toscana. Ciuti Attilio, v. Prin. Amedeo 4.
Toscana. Gianotti Pietro, v. Montebello 11.
Toscana « La Centrale ». di Gianotti Orlando, v Berthollet 13 *bis.*
Toscana. Ulivieri Z., v. S. Donato accanto al 4 *bis.*
Toscano. Ciuti Guido, v. Bertola 24.
Toso Felice, v. Livorno 36.
Tramway. Luetto Caterina, v. S. Donato 90.
Tramway. Pozzo F. ved. Tagliaferro, via Nizza 155.
Tre Colombe. Croce Albino, v. Misericordia 4.
Tre Merli. Prina L., ang. v. Bertola e Viotti.
Tre Merli. Tamagnone Franc., v. S. Secondo 40.
Tre Re. Baldellino Andrea v. Cibrario 1
Turco. Oggero Matilde, v. Belvedere 8.
Unione. Demartini Agost., v. S. Donato 60.
Universo (già *Sassari*). Bolla Vittorio, via Mazzini 13.
Valdocco. Virone Gio., v. Cottolengo 53.
Valentino. Cavallero Maria, v. Ormea 10.
Valfenera Asti. Dusio Secondo, v. S. Secondo 9.
Vallino Gio., v. Moncalvo 6.
Valsesiana, Botta Teresa, c. Emilia 5.
Vanchiglia. Beltrami Rachele, v. Tarino 5.
Varese. Ferrioli G., c. Reg. Margh. 217.
Venaria Reale. Bertoldi Pietro, v. Nizza 100.
Venezia. Piacibello Pietro, v. Martinetto 4.
Veneziana. Bianchet Eug., v. Ferrara 1.
Vercelli. Cargnino Mart., c. Ponte Mosca 2.
Vercelli. Brida Franc., c. Vercelli 19.
Verna (Vedi *Guarene*).
Vezza d'Alba, già Tre Chinesi. Bonmassar Orsola nata Bosia, v. S. Agost. acc. al 26
Viaggiatore. Gay Michele, v. Nizza 63.
Villa della Regina. Berton Eugenio, v. Villa Regina 15.
Visca Luigi, c. Princ. Oddone 10.
Vite. Gobetti Ant., str d'Orbassano 22.
Vittoria. Baudi Vittoria, p. Em. Filiberto 16.
Vittoria. Cattellino coniugi, via Borgo Dora 25.
Vittoria, Macchia Ign., v. Carlo Alberto 34.
Volta M., v. Vanchiglia 18.

Pensioni.

Amodei Luigi, v. Venti Sett., 48.
Cardona Felicita, p. Vitt. Em. I. 23.
Crescio Gius., v. Melchior Gioia 2 e corso Vitt. Eman. II, 66.
Croce Ant., vic. Valtorta 95.
Curletti Gius., v. Bertola 11.
Gianotti Martino, v. Bogino 15 e via Princ. Amedeo 20.
Gili Amalia, v. Princ. Amedeo 45.
« Le Foyer » pour institutrices, étudiantes, employées, c. Vitt. Em. II, 82.
Milone sor., v. S. Donato 21*bis.*
Pension de famille, Margiunti, v. Ospedale 5.
Petiti Carlo, v. S. Massimo 32.
Picco Giovanna, ved. Gianella, v. Cottolengo 30.
Quilico Maria, v. S. Tommaso 9.
Tommasi Anna, c. Ponte Mosca 16.
Zenoni Carlo, v. Fucina 10.

Locande.

Barbero Giuseppina, v. Valperga Caluso 9.
Bessone Maddalena, v. Baretti 31 *bis.*
Bianco Maria, v. S. Domenico 22.
Botto Federico, v. della Brocca 6.
Buffa Giulia, c. Napoli 3.
Burzio Tommaso, v. Romani 1.
Cento Giacomo, v. Franco Bonelli 5.
Craveri Antonio, v. Moncalieri 52.
Croce Antonio, vic. Valtorta 95.
Demeglio Fortunato, v. del Fiando 3.
Garello, v. Stampatori 16.
Gavosto Pietro, v. Gioberti 61.
Giacobbe Teresa, v. Chivasso 9.
Malandrino Pietro, v. S. Tommaso 25.
Masera A., v. Bellezia 27.
Neirotti Adelina, c. Princ. Oddone 10.
Ochetti Michele, v. Stampatori 16.
Righens Ant., c. Reg. Margherita 158.
Rosingano Gio., v. Bertola 30.
Rossi Pietro, v. Bava 48.
Zenoni Carlo, v. Fucina 10 e Cignaroli 3.
Zino Rosa, v. S. Simone 15.

Caffè.

Accademia. Muretti e Mondino, v. Mazzini 19
Alberto Angelo, v. Barbaroux 29.

VIA PO, 9
CAFFÈ ALFIERI
Giuseppe Toselli
Conduttore Proprietario
Ambiente morale di famiglia
Salone di Lettura coi principali Giornali ed illustrazioni d'Europa
Specialità in gelati - Cioccolato sopraffino in bevanda - Caffè Moka.

Algeri. Vita e Gandiglio, p. Em. Filib. 4.
Allione Enrico, c. Re Umberto 42.
Alpi. Durando Valerio, v. Consolata 1.
Alpi Cozie. Ughetto Gius., v. Guarini 1.
American Bar. Moriondo A., via Roma, galleria Nazionale.
Amici. Sartoris Giacomo, c. Reg. Margh. 132
Anselmo Gio., c. Regina Margherita 127.
Antico Varo. Oddone G., c. Vitt. Em. II, 9.
Arese già *Comunale.* Arese Margh., piazza Palazzo di Città 1.
Bar Eden. Bariolo frat., v. Pr. Tomm. 10.
Bar Franco-Italien. Dellieutras Carlo, p. Gran Madre di Dio 3.
Barone. Campia Zenobio, v. Conte Verde 1.
Bergia. Perotti Eugenio, v. Lagrange 47.
Cacciatori. Manno Agost., v. Governolo 6.
Caglieri e Silva, *Bar*, v. Po 14.
Carpignano. Gattino Vittoria ved. Libré, via Carlo Alberto 34.
Caudera, v. S. Chiara acc. al 31.
Cagliati e Muretto, v. Nizza 3.
Consolata (della). Peretto Gius., angolo vie Orfane e Maria Adelaide 1.
Corona d'Oro. Bruno Pietro, v. Madama Cristina 80.
Costituzionale. Bricarelli fratelli, angolo vie Garibaldi e Porta Palatina.
Deusebio Vinc., c. S. Maurizio 23.
Durando. Destefanis Ant., p. Em. Filib. 3.
Faramia frat., v. S. Franc. da Paola 43, p. Madonna Angeli 2 e Castello 19.
Ferrante Gius., v. Montebello 13 e via Gaudenzio Ferrari 8.
Fréjus. Roland Rosa vedova Masprone p. Statuto 15.
Fiorio. Ferrando Gio., v. Po 8.
Fumero Bartol., v. Garibaldi 59.
Gallia Severino, v. Barbaroux 18.
Garoppo Anacleto, v. Siccardi 1.
Gianoli Gina, v. Orfane acc. al 25.
Lago di Como. Marnetto Mich., v. S. Secondo 58.
Ligure, della Soc. Anon. Stabilimenti del Ligure, p. Carlo Felice 9 e v. Lagrange 42.
Lombardo Veneto. Luppo Giovanna, piazza Vitt. Em. I, 24.
Menotti A., c. Vitt. Em. II, 76.
Mongino Luigi, c. Vitt. Em. II, 94.
Monumento. Spinolo Felice, c. Vitt. Em. 80.
Nazionale. Dorna Gio., v. Cernaia 20.
Nazionale. Giolito e Brogi, v. Po 20.
Nuova Università. Ferrero Ant., v. Madama Cristina 34.
Nuovo Scalo. Pavesio Ciravegna Felicina, angolo v. Nizza 1 e c. Vitt. Em. II.
Opinione. Bricarelli Elisa, p. Em. Filib. 12.
Piazza Vitt. Eman. I. Canonico Gio. Angelo, ang. via Po e p. Vitt. Em. I, 2.
Piccolo Feder. Acquadro Gio. B., v. Zecca 12.
Platti, c. Vitt. Em. II, 98.
Politeama. Chiesa Ettore, v. Plana 1.
Politeama Chiarella, v. Princ. Tommaso 14.
Porta Susa. Vaschetto Feder., corso San Martino 10.
Prosa Gio., v. S. Massimo 55.
Provincie. Sappa Federico, v. S. Tomm. 9.
Prussia. Clerico Franc., v. Nizza 29.
Re Umberto. Cibrario Piet., c. Re Umberto 31
Rinoldi G., v. Roma ang. v. Arcivescovado.
Romano. Scott Alfonso, piazza Castello, gall. Industria Subalpina.
Rondoletti Pietro, v. Princ. Amedeo 42.
Rossini. Nelva Emilio, c. S. Maurizio 25.
Sacchi. Fontana Gio. Batt., ang. v. Maria Vittoria e p. Carlo Em. II.
S. Carlo. Trinchieri Ulisse, angolo piazza S. Carlo e via S. Teresa.
S. Filippo. Fabri e C., via Lagrange 2 e via Maria Vittoria 2.
S. Giorgio. Delmastro fratelli di Gius., ang. v. Mad. Cristina e v. Bidone.
S. Secondo. Parabiachi Irma, v. S. Secondo 24.
Scalo. Talin Franc., v. Nizza 1.
Seglie Franc., v. Moncalieri 29.
Siccardi Marco, c. Re Umberto 35 *bis.*
Sport. Mussa Giovanni, viale Stupinigi 40 acc. Ospedale Mauriziano.

Svanetti Batt., c. Valdocco 1.
Tarasco Umberto, v. Mazzini 45.
Teatro Scribe. Cortese e Turcol, v. Zecca 29.
Teatro Vitt. Em. II, Pestarino Franc., via Rossini 6.
Umberto I. Cauna Ang., v. Mad. Cristina 11.
Unione. Pastore Cesare, p. Em. Filiberto 5.
Vaccarino Catterina, v. Giulio 3*bis*.
Vajo Luigi, v. Sacchi 18.
Valenza. Potenti Italia, v. Borgo Dora 39.
Vaudano Lucia, v. Princ. Amedeo 33.
Viale San Maurizio. Berutti Alberto, corso S. Maurizio 45.
Vigne. Guaita Gio. Batt., v. Moncalieri 1.

Caffè-Ristoranti.

G. E. ANTONIETTI == PERITO == LIQUIDATORE
Estimo di negozi e Liquidazioni danni d'incendio
Inventari di successioni - Vendite all'asta
Concordati - Via S. Tommaso, 6 - Telef. 25-29

Antica Rosa. Barberis Fel., p. Borgo Dora 25.
Barriera di Milano. Perinetto Luigi, corso Vercelli 46.
Beccaria. Cadario Virg.ª, v. Cottolengo 51.
Berthollet. Bersano Natale, v. S. Anselmo 18.
Bo Rosa ved. Bona, v. Barolo 29.
Bodoni. Angelino coniugi, v. S. Francesco da Paola acc. al 27.
Bonetto Teresa, v. S. Ottavio 10.
Cambio. Bonotto Giacomo, p. Carignano 2.
Canavese Gius., c. Raffaello 29.
Carignano. Allario Ernesto, p. Nizza 77.
Caselle. Pagliano sor., c. Vercelli 47.
Commercio. Monti Ermeneg., p. Madama Cristina 4.
Dilei. Valfrè o Gianetto, ang. v. Po e Carlo Alberto.
Dock. Prina Vinc., v. Cernaia 46.
Dora. Napione Ant., str. R. Parco 4.
Emanuele Filiberto. Veiluva Sabino, piazza Em. Filib. 15, ang. v. Goffredo Mameli.
Genio. Garello Pietro, v. Duch. Jolanda 7.
Giacchino. Siccardi Carlo, v. Borgo Dora 34.
Mercato. Prasso Vinc., v. Borgo Dora 32.
Meridiana. Bertone Pietro, gall. Geisser.
Messina. Pavesio Amilcare, p. Em. Filib. 7.
Milano. Molinatti e Sarzotti, via Barbaroux 4.
Militare. Picco Maria, v. Monferrato 14.
Molinari. Ascheri frat., ang. v. S. Teresa e Genova e p. Solferino 1.
Moro. Ozzello Aless., c. Reg. Margh. 144.
Nazionale. Giolito e Brogi, v. Po 20.
Olimpo. Gattiglia Biagio, c. Dante 45.
Parc. Ascheri frat e Molinari, parco del Valentino.
Piemonte. Trinchieri e Bologna, p. Carlo Felice 16.
Pietro Micca. Rossotto Gius., v. P. Micca 15.
Posta. Caretto Gio., v. Princ. Amedeo 12.
Principe Amedeo. Gabutti-Caron Rosa p. Mad. Cristina 3.
Progresso. Amprino Pietro e C., v. Vanchiglia 8.
Rivoli. Dutto Gio. (Ditta), p. Statuto 17.
Saliera. Annaratore Vincenzo, v. Bonafous 9
Sant' Anna. Terzano Felice, v. S. Secondo 19
Saracco Luigi, v. Garibaldi, ang. v. Sant'Agostino.
Savoja. Zucca Edoardo, angolo p. Savoia e via del Carmine 2.
Specchi (degli), Viale Giacomo, angolo via Pietro Micca e Mercanti 18.
Speranza. Galloni Carlo, corso Vittorio Emanuele II, 125.
Stazione Centrale. Molinari Franc., scalo di P. Nuova, lato partenza.
Staz. di Rivoli Scaliola Isid., strad. Francia 2
Stella d'Italia. Capella C., via Madama Cristina 121.
Subalpino. Straggiotti Luigi, v. Venti Sett. 72.
Stabilimenti del Ligure et Angleterre, ang. p. Carlo Felice e v. Lagrange.
Tabacco Gio. (*Caffè rist.*), v. Vanchiglia 14.
Teatro Alfieri. Trinchieri e Bologna, ang. p. Solferino e v. Cernaia.
Teatro Balbo, Saracco frat., via Carlo Alberto 31.
Tornetti (dei). Chiantore Eugenio, v. San Agostino 18.
Tramways. Caglieris Zaverio, c. Vercelli 48

Caffè-concerti.

Alleanza Cooperativa Torinese, grande caffè-birraria, c. Siccardi 12.
Bosio. Bernardi D., c. Vitt. Em. II, 64
Cavour. Ferrero Pietro ed Antonio frat. c. Vitt. Em. II, 38.
Birreria della Città, p. Em. Filib. 21.
Emilia. Manavello Crosetti Margh., angolo p. Em. Filib. e c. Regina Margherita.
Romano. Scott Alfonso, p. Castello e galleria Industr. Subalpina.
S. Martiniano. Putto Bened., v. Genova 8.
Soc. Anon. Stabilimento Eden, c. Vittorio Emanuele II, 44 *bis* (e portici Lamarmora di p. Bodoni).
Varietà Maffei, v. Princ. Tommaso 5.

Cinematografi.

Sale per spettacoli.

Borsa (della), *Soc. An. Cine-Films*, Cozzolino Domenico *dirett.*, v. Roma 25.
Cinema-Cattaneo, Cattaneo Menotti, Costalungo Patrizio, v. Barbaroux 6.
Colosseo, Arizzoli prof. Enr., v. Roma 11.
Delle famiglie, Gerbaldi e Tamagno, via Po 21.
Edison, Piana e C., v. Finanze 3.
Eldorado, Bonomi, v. Venti Sett. 75.
Excelgrafia, Fiandra Umb., gall. Subalpina.

Ides, Gallot Gio., v. del Carmine 28.
Italia, Cerutti Edoardo, c. Casale 66.
Madrid, Cattaneo Menotti, v. Nizza 17.
Odeon, Ghersi V. e C., gall. Nazionale.
Olimpia, Bonomi, v. Garibaldi 2.
Parigi, Patrone Gius., v. Garibaldi 13.
Quinterio e C., v. Princ. Amedeo 20 *bis*, *abit.*, v. Plana 5.
…ciale, Arizzoli prof. Enrico, p. Castello rimp. al 22.
…c. **Gen. Ital. del Cinematografo**, corso Regina Margherita 134.
Splendor, Sartore e Momigliano, via Roma 31.
…lta, Cagno Leopoldo, gall. Geisser.
…trina Collettiva, Cagno Fel., v. Roma 39.

Cinematografia.

Fabbr. e neg. macchine e films.

…squali e Tempo, v. Giac. Collegno 46.
…avone Gius., v. Moncalvo 26, *teatro di posa* v. Romani 17.
…ttolenghi Camillo, v. Tiziano 23.
…*a Films*, strada Casale 91.
…*ietà Anonima Ambrosio*, v. S. Teresa 0. *fabbr.* v. Catania 22.
… *Italiana Cinematografica*, (S. I. C.), v. Scuole 5, *stabil.* str. Pellerina 355.

Essenze ed estratti per Confettieri e Liquoristi.

PREMIATO STABILIMENTO CHIMICO
di Essenze, Estratti e Colori per Confettieri e Liquoristi - Droghe - Erboristeria
BECCUTI O. e C., *Via Massena, 18*

…asetti G. C., v. Gazometro 15 e Sacchi 18.
…mbi Gio., Dock, compart. laterale a sinistra N. 3.
…uerreschi Fedeli e C., v. Sacchi 16.
…gnano T. e C., v. Bogino 4.
…araschi frat., (società per azioni), via Cavour 11, *fabbr.* v. Nizza 66.
…artano e Pizzato, v. Saluzzo 32.
…mirici Ercole, c. Oporto 25.
…ttatore frat., c. Vitt. Em. II, 40.
…uaro G. e C., barr. Nizza 161.

PREMIATA DITTA SOAVE & C.
Torino - Via Bogino, 10 - Torino
Fabbrica d'Essenze ed Estratti per Liquori, Sciroppi e Vermouth
Specialità per Confettieri e Liquoristi

…c. *An. Eridanea*, v. Venti Sett. 27.

ULRICH Domenico
GROSSISTA, Via S. Secondo, 7
Vedi annunzi spec. a pag. 8 e 9.

Vaudano e Marchetti, c. Siccardi 24 e v. S. Quintino 28.

Vermouth e Liquori (*Fabbr.*).

Alvigini Massimiliano, p. barr. Nizza 122.
Anselmo C. e C., v. Alfieri 24, *fabbr.* via Circonvallazione 440 (Campidoglio).
Arlorio e Perroncito, v. Roma 34.
Barberis cav. Franc., v. S. Secondo 44.
Baglioni S. I., c. S. Maurizio 71.
Barbero Ang. P., v. Barolo 7.
Beccuti e Testa, p. Corpus Domini.
Bellardi Domen. e C., *ufficio* v. Donati 27, *deposito* str. Riviera barr. Nizza 361.
Bergia. Perotti Eugenio, v. Lagrange 47.

Fernet-Branca Fr.lli BRANCA di Milano
Agenzia di Torino: VIA ORFANE, 7 (Palazzo Barolo)

Capellaro Enrico, c. Re Umberto 32*bis*.
Carpano Gius. B.no, piazza Castello 18 e p. Vitt. Em. I, 5.
Cavaglià Giorgio, v. Campana 20.
Cerutti G., v. Bonzanigo 3.
Cesano Domenico, p. barr. di Nizza 122.
Chazalettes C. e C., v. Sacchi 20 angolo c. Duca di Genova, *stab.* Baraccone di Collegno.
Cinzano Franc. e C., (propr. Marone Alberto), c. Vitt. Em. II, 86, p. 1°.
Cora Gius. e Luigi fratelli, c. Siccardi 16 ang. via Ettore De-Sonnaz.
« *Crucifix* », str. Nizza 140.
Della Casa Elisab. ved., v. Quattro Marzo 7.

Premiata Specialità Amaro Bairo
E. D'Emarese Proprietario esclusivo ALESSANDRO GIACHETTI
Ufficio e Deposito: Via Bogino, 35.

Demo Martino, c. Vitt. Eman. 68.
Ferrero frat. di Riccardo, v. Carlo Alb. 16, *stabil.* Trofarello.
Freund, Ballor e C. (Ditta), v. Ponza 2.
Gandini Felice e C., v. S. Secondo 10.
Ganna e Bottino, c. Vitt. Em. II, 58.
Geny J. G., v. Monginevro 11 (barr. S. Paolo).

Giachetti Alessandro *Premiata Distilleria e Fabbrica Liquori*
E. D'Emarese in Bairo
Specialità: Amaro Bairo e Cognac Vagina D'Emarese Torino - Via Bogino, 35

Giachetti G., v. Goito 9.

Istituto Chimico-Farmaceutico FASSI
F.lli Fassi e Capello Via dei Fiori num. 6 e 8
Specialità Vino chinato.

Keller Nino, c. Vitt. Em. II, 76.
Maggiora Dom., v. Nizza 27.
Marchisio Angelo, v. Borgo Dora 1.
Martinazzi E. e C. (Soc. Anonima), c. Vinzaglio 9 e 11, *fabbr.* st. di Rivoli (Baraccone).
Martini e Rossi (Ditta), c. Vitt. Em. II, 42.
Menotti A., c. Vitt. Em. II, 76.

Mocco Ettore, v. Cernaia 40.
Mossetti Dom., ang. v. Bellezia e Franco Bonelli.
Mulassano Amilcare succ. a Sacco G. B., c. Princ. Oddone 71, *neg.* p. Castello 26.
Piana Pompeo, c. Francia 26.
Prato Enrico, succ. Ernesto Revelli, via Milano ang. p. Palazzo di Città.
Riccardi Gio., v. Garibaldi 31
Rosa F., v. Ospedale 10.

S. A. T. A.
Soc. Anon. TRINCHIERI ANNIBALE
Cap. Sociale L. 1.500.000 interam. versato
FABBRICA DI LIQUORI
Specialità:
Vino Chinato - Supermentha
UFFICI:
VIA ARSENALE, 3 - Telef. 25-50
FABBRICA (Casa propria):
VIA TESSO, 8-8 bis - Telef. 7-99

PREMIATA DITTA SOAVE & C.
Torino - Via Bogino, 10 - Torino
Prodotti speciali per Fabbriche di Liquori
ESSENZE - ESTRATTI - COLORI
Polvere aromatica per Vermouth di Torino

Società An. Torinese Vermouth e liquori.
Vanzetti G., Capriolo ed Airaldi, via Roma 20, *fabbr.* v. Molinette 8.

ULRICH Domenico
GROSSISTA, Via S Secondo, 7
Vedi annunzi spec. a pag. 8 e 9.

Liquoristi.

G. E. ANTONIETTI == PERITO == LIQUIDATORE
Estimo di negozi e Liquidazioni danni d'incendio
Inventari di successioni - Vendite all'asta
Concordati - Via S. Tommaso, 6 - Telef. 25-29

Abrate Bartolomeo v. Barbaroux 3.
Allaria Franc., v. Roma 43.
American Bar. Moriondo Angelo, via Roma, galleria Nazionale.
Audisio Batt., v. Mad. Cristina 24.
Bar Ama, v. Accad. delle Scienze 1.
Bar Eden, Bariolo frat., v. Princ. Tomm. 10.
Bar « La Vittoria ». Reineri C., v. Garibaldi 20.
Bar Ligure della Soc. An. Stabilimenti del Ligure, p. Carlo Felice 9 e v. Lagrange 42.
Bar Lombardia, Patti Gius., v. S. Tomm. 5.
Bar Turin, Testa Luigi, v. Roma rimp. all'1.
Bar Vittoria, Bigliani T. Michele, via Bernard. Galliari acc. al 19.
Baratti e Milano (Società anon. per azioni) gall. Subalpina.
Barbero Angelo, v. Bastion Verde 1, Po 41 Roma 6 e Garibaldi 27, v. Berthollet 13 v. Lagrange 34 e v. Venti Sett. 57.
Battaglio Gio., v. S. Teresa 10.
Baudino Angela, ved.a Benna, v. Roma 41*b*.
Berardo G. B., v. Cernaia 44.
Berardo Pietro, v. Milano 12.
Berra Gius., c. Vitt. Em. II, 110.
Bertinetti coniugi, v. S. Secondo 7.
Bertoglio Gius., v. Porta Palatina 25.
Bertona Matteo, v. Valperga Caluso 1.
Bertone Tommaso, v. Sacchi 12.
Bianco P., v. Giacomo Leopardi 6.
Binelli Arcadio, v. Mazzini 35.
Bisio Giuseppe, c. Vitt. Em. II, 29.
Blanc V., v. Bellezia 8-12. V. *Annunz spec.* alla penultima pag. della copertina
Boccola Lucia, c. Vinzaglio 29.
Bolla Gio., v. S Secondo 28.
Bonetto Dom., c. Princ. Eug. 16.
Bonetto Gius., p. Em. Filiberto 14.
Bordel-Marchetti Gio., v Lagrange 14.
Borio Franc., v. Finanze 9.
Borsa e Rossi, v. Bellezia 1.
Bozzolo Cesare, v. Nizza 41.
Bresciano Carlo, v. Napione 41.
Briccio Federico, v. Alfieri 18.
Brusa Carlo, p. S. Carlo 11.
Brusasco Carlo, ang. ponte Reg. Margherita (barr. Casale).
Buffa Gius. Alb. succ. Ricci, v. Mazzini 13
Busso Caterina, p. Statuto 18.
Busto, v. Lagrange 10.
Cacciapuoti Maria, v. del Carmine acc. all'8.
Calcaprina Attilio, p. Castello 22.
Camurati Gio., v. Nizza 43.
Canavese Camillo, p. Vitt. Em. I, 13.
Canavesio Ernesto, v. Sacchi 2.
Canonico O., v. Ponte Mosca 19.
Capra Achille, v. dei Mille 4.
Carpano Gius. B.no, p. Castello 18 e p. Vitt. Em. I, 5.
Carpegna Ernesta ved. Ortalda, v. Quattro Marzo 15.
Cerutti C. e C., v. Bern. Galliari 20.
Chiabotto Felice, v. Venti Settembre 23
Chiesa Gio., v. Principe Amedeo 20.
Cogliati e Muretto, v. Nizza 3.
Cominatti Umb., v. Barbaroux 12.
Costamagna M., v. Duch. Jolanda 16.
Costelli E., v. Basilica 10.
Daglio Emilia, v. Deposito 10.
De Allegri Secondo, v. Po 26.
Della-Casa Domenico, v. Lagrange 39.
Del Lungo Franc., p. Vitt. Eman. I, 1.
Delprati Gio., p. Vitt. Em. I, 16.
Delzani Oreste succ. a Vanzetti, p. Palazzo di Città 5.
D'Emarese E. (ditta di Giachetti Aless.), v. Bogino 35.
Demichelis Pio, v. Arsenale 43.
Demo Martino, c. Vitt. Em. II, 68.
Depaoli, v. Genova ang. v. Pietro Micca.
Dezzani Carlo, v. Saluzzo 25.

...rna Giov., v. Cernaia 20.
...rando Valerio, v. Consolata 1 angolo v. Garibaldi.
...ja Cesare, succ. Luigi Ceria, via Pietro Micca 8.
...lchero Maria ved., v. Lagrange 29.
...da Gio., v. Sacchi 4.
...lletti Augusto, v. S. Teresa 22.
...mia frat., p. B. V. Angeli 2, v. S. Franc. da Paola 43, p. Castello 19 e v. Po 4.
...oglio G. B., v. Princ. Amedeo 46.
... Pietro, v. Porta Palatina 24.
... Gio., c. Reg. Margh. 162.
...neris G., v. Cernaia 30.
...apani frat., p. Statuto 11.
...ri Batt., p. Solferino ang. v. Pietro Micca e p. Castello ang. v. Garibaldi
...barino Emilio, v. Nizza 51.
...oppo Anacleto, v. Siccardi 1.
...na Angelo, v. Madama Cristina 11.
...tà Giuseppina, p. Vitt. Em. I, 20.
...o fratelli, v. della Rocca 14.
...ndi Maria, v. Stampatori 9.
...nero Giovanni, v. Ospedale 14.
...*tta Bar*, Porta Felice, v. Roma 36.
...gnetti Achille, c. Vitt. Em. II, 58.
...ler Gaspare, v. Bastion Verde, angolo Porta Palatina.
... Pietro, v. Roma 19.
...*oreria del Nord*, Ganna e Bottino, Vitt Em. II, 58.
...o B. Mario, v. Garibaldi 35.
...cono Gio. succ. Penoncello, v. Carlo Alberto 28.
...giora Gio., v. Stampatori 5.
...nero Luigi, ang. v. Berthollet e Saluzzo.
...ris Carlo, Stazione Tranvia di Orbassano, v. Sacchi 1, *dep.* str. Nizza 193.
...ntelli e Valenti, v. Po 10.
...chese Carlo, v. S. Secondo 15.
...rchino Enrico, p. Em. Filiberto 11.
...chisio Angelo, v. Borgo Dora 1.
...riotto Franc., p. Em. Filiberto 20.
...rtinello Enr., c. Vitt. Em. II, 19.
...rtinotti Gio., c. Cairoli 20.
...notti A., c. Vitt. Em. II, 76.
...gliara ved., v. Lagrange 17
...co Ettore, v. Cernaia 40.
...mo Amedeo, v. Po 24.
...nticone G., v. Mercanti 8.
...ssetti Dom., v. Franco Bonelli 2.
...sso Marianna, v. Principi d'Acaja 51.
Mulassano Amilcare, p. Castello 26.
Muratore C. Luigi, v. Torquato Tasso 9.
Musso Antonio, v. Buniva 13.
Nevissano coniugi, v. Bellezia 14.
Pairotto Candido, v. Garibaldi acc. al 13.
Palmaro Gius., v. Palazzo Città 7.
Panero Isoardi A., v. Bertola 6.
...ulasso Gius., c. Reg. Margherita 124.
...avesio Amilcare, p. Em. Filiberto 7.
...erardi Ant., p. Vitt. Em. I, 12.
...erinotti Teresa, v. Barolo rimp. al 10.
Platti Ernesto, c. Vitt. Em. II, 98.
Platti Pietro, c. Vitt. Em. II, 72.
Ponzetti Franc., v. Cibrario 31*bis*.
Porta Felice, v. Garibaldi 5 e Cernaia 18.
Portaneri Gius., v. Cibrario 19.
Portigliatti Felice, c. Re Umberto 19.
Prasso Vincenzo, v. Borgo Dora 32.
Prato Carolina, v. S. Donato 38.
Prato Enrico, succ. Onorato Revelli via Milano, ang. p. Palazzo di Città.
Prete Andrea, v. Mazzini 20.
Psenda Gius., c. Reg. Margherita 112.
Razzetti Edoardo, v. S. Massimo 33.
Regaldi Giacomo, v. Volta 3.
Rinoldi G., v. Roma 26.
Rolando e Brosio, ang. vie S. Tommaso e S. Teresa, via Roma 14 e ang. vie Garibaldi e Genova.
Rosso Ettore, v. Nizza 13.
Rosso e Vanni, p. Carlo Felice 12.
Saglia Oddino, v. Bogino 1.
Saglione Ant., v. della Zecca 8.
Salvano e Donzelli, v. Milano 20.
Sandigliano Antonietta, v. Nizza 105.
Sartoris Giacomo, p. Em. Filiberto 9.
Seccatore Carlo, c. Napoli 64.
Serra Carola, v. S. Franc. da Paola 9
Serra Vitt., v. Bellezia 18.
Siccardi Marco, c. Re Umberto 35 *bis*.
Spinoglio Felice, c. Vitt. Em. II, 44.
Svanetti Batt., c. Valdocco 1.
Talin Franc., v. Nizza 31.
Tamone e C, v. Giacomo Leopardi 6.
Taricco Caterina ved. Roggia, p. Castello ang. v. Palazzo di Città.
Tassone A., v. S. Massimo 32.
Tosco Anna, v. Mantova 57.
Tosi Pietro, p. Vitt. Em. I, 8.
Tosi Vinc., v. Sacchi 14.
Tosso Luciano v. S. Massimo 28.
Tricerri frat., succ. a Rabino e Frascotti, c. Vitt. Em. II, 62.
Trucchi Enrico, v. Mazzini 10.
Vaccarino Caterina, v. Giulio 3*bis*.
Vajo Luigi succ. Mulassano, v. Sacchi 12.
Varetto Vittorio, c. Ponte Mosca 16.
Vaudano Gaetano, c. Ponte Mosca 21.
Veiluva Sabino, via Goffredo Mameli 1.
Viale Annibale, v. Accademia Albert. 37.
Vigliani Cristina, v. Nizza 23.
Viola Vinc., v. Vitt. Amedeo II, 16.
Zucco Luigi, v. S. Chiara 18.

Birra (*Fabbricanti di*).

Boringhieri Andrea e Comp., in fondo al c. Vitt. Em. II.

BOSIO & CARATSCH
Corso Princ. Oddone, 81 (casa propria)
Birra di conserva bionda e bruna in Barili e Bottiglie

Durio Sec. e nip., *fabbr.* v. al Fortino 34 (Valdocco), *spacci* v. Consolata 12 (*direttore* Beretta A.) e v. Bogino 40.
Metzger Carlo (Soc. An.), v. S. Donato 68.

Birrerie.

Alleanza Cooperativa, c. Siccardi 12.
Bala Teresa (Ditta), ang. v. Carlo Botta e c. Princ. Eugenio.
Bavarese, Beltrame fratelli, v. Po 27.

PILSNER URQUELL
Bertolino Stefano Via Genova, 15
Telefono 24-79

Birreria e Caffè della Città, p. Em. Filib. 21.
Boracco G., v. Bellezia ang. p. Em. Filib.
Bosio e Caratsch, c. Princ. Oddone 81 vicino a p. Statuto e c. Reg. Margherita 165
Brusasco Carlo, c. Casale, ang Ponte Regina Margherita.
Carpignano, Gattino Vittoria ved. Librè, v. Carlo Alberto 34.
Châlet del Parco, Bosco Giuseppe, parco Michelotti.
Canavesio Ernesto, v. Sacchi 2.
Centro, Cantino Pietro, v. Bellezia 7.
Cerri, Faija Giov, v. Palazzo di Città 9, e v. Garibaldi 8.
Delmastro frat., v. Madama Cristina, ang. v. Bidone.
Dora, Giacosa e Fontana, p. barr. di Lanzo.
Dreher, Maffei Ernesto, p. Carignano 6.
Falda Gio., v. Sacchi 4.
Ferrovia Cirié Lanzo, Ferraris Pietro, corso Ponte Mosca 15
Fréjus, Roland Rosa vedova Masprone, p. Statuto 15.
Gallia Gio., v. Orfane 5.
Gamba Edoardo, p. barr. Francia 55.
Gambrinus, Martinetti Vincenzo, corso Re Umberto 78.
Gambrinus Halle, Trinchieri e Bologna, v. Cernaia 1.
Giardino Reale, Baiardo Clemente, corso S. Maurizio 1.
Giardino (Boringhieri), str. Circonvallazione 526 rimp. al c. Vitt. Em. II.
Giuoco del Pallone, Levi Ces., c. Peschiera 9.
Lumpp, Manfredi Vinc., via Alfieri 22.
Metzger, Rinaldi Gio., v. S. Donato 68.
Mina Gio., c. Casale 66.
Monte Capuccini, Pessina Cesare, Monte Capuccini.
Mussa Gio., c. Stupinigi 40.
Nazionale, Dorna Gio., v. Cernaia 20.
Palazzo di Città, Verra coniugi, v. Porta Palatina acc. al 6.
Patinoire, Capra Eugenio, corso Massimo d'Azeglio, avanti al Cast. del Valentino.
Piemonte, Trinchieri e Bologna, p. Carlo Felice 16.
Piovano Luigi, v. Corte d'Appello 6.
Pilsner Urquell, Bertolino Stef., v. Genova 15
Prussia, Longo Ant., v. S. Donato 26.
Ramassotto (di Baldi G.) c. Pr. Oddone 83.
Romano fratelli, c. Emilia 15.
Silvestro, Sibona Bart. e consorte, c. Principe Oddone 57.
Stella d'Italia, Capella C., via Madama Cristina 121.
Taboga, Bosco Cesare, c. Vitt. Em. II, 4 oltre Po.
Teatro Alfieri, Trinchieri e Bologna, angolo v. Cernaia e p. Solferino.
Teatro Scribe, Cortese e Turcol, ang. v. Zecca e Montebello.
Valdocco, Metzger, via S. Donato 68.
Verdi, Mussa e C., v. Nizza 112.
Visca Gius., c. Princ. Oddone 63.
Voigt, Fiorina Salvat., v. Pietro Micca 2

Acque gasose (*Fabbriche di*).

Accominotti e C., c. Valdocco 17.
Carradore e Cervignasco, c. Valdocco 1
Cinzano Melchiorre, v. della Zecca 26
Eandi e fratelli Vaudagnotto, via Porta Palatina 17.
« *Idros* » *fabbr. acque gasose e minerali* (Soc. An.), v. Giac. Collegno 19-21-23
Moreggia e Rosso, v. Cuneo 2 e c. Ponte Mosca 55.
Olivazzi, Crovella e Parodi, v. Botero 1
Reynaldi E., v. Belvedere 8.
Rolandino Gio., v. Priocca 4.
Società An. Caffettieri, v. Gaud. Ferrari
Soc. Anon. fabbr. riunite Acque gaso minerali artificiali (F.R.A.G.M.A.) c. Orbassano 49.

Sifoni per acque gasose.
Fabbriche.

« *Idros* » *fabbr. acque gasose e minerali* (Soc. An.), v. Giac. Collegno 19-21-23.
La Co² (Soc. Anon.), v. Petrarca 10.

E. MARASSO TORINO, Via Arsenale, 36
TELEFONO 31-73
Macchine ed Apparecchi per Acque Gazose, Birra e Vini Spumanti - Acido Carbonico liquido

Macchine ed Apparecchi per la fabbricaz. di acque gasose.

Beltrami Gio., c. Reg. Margherita 156.
La Co² (Soc. Anon.), v. Petrarca 10.

E. MARASSO TORINO, Via Arsenale, 36
TELEFONO 31-73
Macchine ed Apparecchi per Acque Gazose, Birra e Vini Spumanti - Acido Carbonico liquido

ZINI e Frat. FISCHER, v. Lagrange 2.

Articoli e Macchinario per cantine.

BLANC V., v. Biella 8-12. V. *Annunzi spec.* alla penultima pag. della copertina.

Sorbetterie.

...esca Gius., v. Marocchetti 30.
...disio Pietro, v. S. Domenico 40.
...io Gius., c. Vitt. Em., II, 29.
...ssetto, v. Stampatori 15.
...nelli Maddalena, v. S. Chiara 31.
...sano e Chiaventore, v. Guastalla 17.
...*Napolitana*, Pepino Dom., p. Solferino 1.
...*tteria Palermitana*, Lentini frat., via ...enti Sett. 31.
...etti C. v. del Fiando 11.
...ndo Domen. (Ditta), c. Reg. Margh. 142
... Luigi, v. S. Domen. 40.
...*tteria Savoia*, Taverna Gio., succ. ...etti, c. Ponte Mosca 4.
...*tt. Torinese*, Villa Carlo, v. Ormea 100.
... Francesco, v. Bertola 34.
...chi, v. Mazzini 10.
... F., v. S. Massimo 45.

Ghiaccio naturale.

...eschini Andrea, v. S. Donato 11.
...ino Gaspare, v. ai Ronchi (Cavoretto).
...letti Alberto, str. S. Lucia (Cavoretto).
Ma...ni Vinc., v. Giulio 3.
... Ernesto, str. Vercelli 66.
...ola M., v. Fossata 72 (barr. Milano).

...iaccio artificiale (*Fabbriche*).

... Sec. e nipoti, v. al Fortino 34.
...*tal. Ghiaccio artificiale*, v. Susa 7, ...*osito* p. Castello 18 e v. Aosta 26, ...*ni* al Martinetto.

...acchine per fabbr. ghiaccio.

...ng. G. MUCCHI & C.
...DIO TECNICO - Via Sebastiano Valfrè, 18
OFFICINE - Via Tiziano, 43
...ACCHINE DA GHIACCIO E FRIGORIFERE

Grappa (*Spacci di*).

... Arnolfo, *distilleria*, v. Fossata 25.
...gno Adolfo, v. Goffredo Mameli 15.
...ero Luigi, v. Basilica 4.
...era Carlo, *deposito*, str. S. Paolo 4.
...era Paolo, v. Magenta 2 e S. Agostino 30
...era Teresa, v. Cappel Verde 7.

...pparecchi per fabbricazione Vini spumanti.

... MARASSO TORINO, Via Arsenale, 36
TELEFONO 31-73
...acchine ed Apparecchi per Acque Gazose, ...ra e Vini Spumanti - Acido Carbonico liquido

Vini Champagne.

...ANC V., v. Biella 8-12. Vedi *Annunzi spec.*, penultima pag. copertina.

Vini nazionali ed esteri, di lusso e Liquori.

Berardo Pietro fu Matteo Via MILANO, 12. Telefono 26-45.
Depositario del VINO CHINATO TRINCHIERI e di tutti i suoi Liquori.

Bianco Filippo, v. Manzoni 9.
Bosso Costant., v. Finanze 5.
BLANC V., v. Biella 8-12. Vedi *Annunzi spec.*, penultima pag. copertina.
Bravo Gius., v. Donati 12.
Broccardo Aless., v. Pietro Micca 17.
Cora Gius. e Luigi frat., c. Siccardi 16.
Cottino Camillo, v. Des Ambrois 3*bis*.
De Dominicis Ernesto, v. dei Mille 23.
Gianoli ing. cav. uff. Carlo Alberto, corso Vinzaglio 23.
Giovine G. B., rappr. Guerreschi, Fedeli e C., v. Sacchi 16.
Lavagnino cav. Filippo, *produttore*, via Assarotti ang. v. Bertola.

E. MÀRASSO TORINO, Via Arsenale, 36
TELEFONO 31-73
Macchine ed Apparecchi per Acque Gazose, Birra e Vini Spumanti - Acido Carbonico liquido

Martano e Pizzato, v. Saluzzo 32.
Martini e Rossi, c. Vitt. Em. II, 42.
Monateri G., v. Garibaldi accanto al 23.
Pescini Tommaso, v. Mad. Cristina 33.
Santi e Cavallo, v. Cernaia 18 e c. Siccardi 6.
Savigliano M., v. S. Donato 3.
UNIONE MILITARE, v. Bertola 20 e Moncalieri 1.

Vini Marsala.

Aymar Carlo, p. Statuto 10.
BLANC V., v. Biella 8-12. Vedi *Annunzi spec.*, penultima pag. copertina.
Bravo Gius., v. Donati 12.
Combi G., Dock 3° compart. a sinistra.

FLORIO e C. Soc. Anon. Vinicola Italiana
10 milioni interamente versati
Agenzia del Piemonte: Corso Siccardi, 26

Fossati G. B., v. Circonvallazione 208.
Gratarola Mario, v. Parella 3 (bar. Lanzo).
Keller Nino, c. Vitt. Em. II, 76.
Lazzaro Franc., v. Barolo 11.
Pilone Valentino, v. Bernard. Galliari 8.
Prat frat. e C., c. Re Umberto 15.
Santi e Cavallo, c. Siccardi 6 e v. Cernaia 18.
Scala Gius. (Ditta di Barberis Paolo e C.). v. Carlo Alberto 18.

Vino.
Produttori.

Aloi Pietro, v. Biella accanto al 9.
Ambrogio Gius., v. Mazzini 10.
Arrobbio Gius., v. Mazzini 10 o p. Bodoni.
Baglione Carlo, c. Oporto 15, *depos.* strada di Nizza 140 (oltre barriera).

Balbiano march. di Colcavagno, v. Cavour 12
Barberis Paolo e C., v. Carlo Alberto 18.
Barbero Luigi, c. Vinzaglio acc. al 25.
Barolo *(Deposito della tenuta)*, v. Orfane 7.
Bassi Alberto, v. Bertola ang. v. Genova.
Bava Guido, v. Melchior Gioia 4.
Becenti Gio., v. Carlo Alb. 36.
Bello Gius., str. Lanzo 50.
Berta frat., v. Monginevro 11.
Bertola cav. Carlo, v. Deposito 14 angolo S. Domenico.
Biletta Gius., v. Buniva 9.
Boido Albino, *agente vini di Calosso d'Asti*, c. S. Maurizio 39.
Bonelli ing. Michelangelo (*Tenute S. Valentino, Perugia*), v. Saluzzo 83 e corso Vitt. Em. II, 66.
Bosia Pietro, *agente delle tenute Durazzo-Pallavicini*, v. Princ. Tommaso 7.
Bossi avv. Vitt., *depos. della Tenuta di Villadeati*. v. Giannone 7.
Botta Gio. Domen., *moscato*, v. Lagrange 43.
Brezzo Albino. v. S. Massimo 46.
Broccardo Aless., v. Pietro Micca 17.
Broccardo Gius., v. S. Donato 23.
Bruno Natale, p. Bodoni 1.
Cavallero Angelo, v. Venti Sett. 1.
Cavallo Vittorio, v. Tiziano 48.
Ceresa Filippo, v. Madama Cristina 24.
Cinzano Franc. e C. (propriet. Marone A.), c. Vitt. Em. II, 86.
Ciravegna Matteo, v. Carlo Alberto 31 *bis* e dei Mille 2.

CONSORZIO fra PROPRIETARI
del MONFERRATO
per la vendita diretta dei proprii vini
al puro costo di produzione
Amministr. e Deposito principale
TORINO, via Venti Settembre, 67
Succursali
Via Berthollet, 9 — Corso Orbassano, 7
Succursale fuori dazio
Via Molinette, 14
Telefoni: 15-74 — 4-45 — 35-15

Cora Gius. e Luigi frat., c. Siccardi 16 ang. v. Ettore de Sonnaz.
Cottino Camillo, v. Des Ambrois 3 *bis*.
Cravero Gius., v. Bertola 3.
De Bello Franc., v. Mazzini 5.
Della Valle C. M., c. Vitt Em. II, 104, *magazzini* alle barriere di Nizza e Lanzo.
Demaria Luigi, v. della Rocca 39.

Via Maria Vittoria, 8.
Casa E. di Mirafiori
Vini fini e da pasto delle proprie Tenute di Barolo e Fontanafredda. - Vini ed Olii Toscani della propr. Tenuta Pozzolatico-Galuzzo (Firenze). - Vini da pasto a tipo costante tutto l'anno.
Servizio a domicilio.

Dogliotti dott. cav. Luigi, v. Fabro 1
Federaz. Piemont. Cantine Sociali, To... cav. Corino, *gerente*, v. Venti Sett. ...
Ferrero frat., c. Ponte Mosca 16 *depo...*, c. Vercelli 63.
Gatti e Varaglia, v. Stampatori 11.
Gavazza Demetrio, v. Vanchiglia 33
Ghisolfi Achille, c. Vitt. Em. II, 2 ...
Giardino Firmino, v. Cottolengo 54.
Granero G., v. Ospedale 14.
Grattapaglia Battista, c. S. Maurizio ...
La Co[2] (soc. anon.), v. Petrarca 10.
Lavagnino cav. Filippo, *agente* Galla... v. Assarotti ang. v. Bertola.
Leprotti Felice, v. S. Donato 48.
Macario cav. Carlo e figlio, v. San Q... tino 3 e Volta 5.
Maggiora Gio., v. Stampatori 5.
Manzone Ernesto, v. Juvara 21.
Marchis Ant., p. Savoia 6.
Marengo Gius. fu Delfino succ. Mos... v. S. Secondo 54-56.
Martini B. e figli, *deposito*, str. Nizza ..., *ufficio*, v. Madama Cristana 33.
Masoero Oreste, v. S. Secondo 23.
Mottura, v. Andrea Provana 7.
Nasi R., c. Duca Genova 3 e v. S. Secon... 15
Nebiolo Luigi e C., p. Carignano 6.
Nebiolo Luigi, v. S. Donato 76.
Nencioni Franc., v. Po 35.
Piana frat., v. S. Chiara acc. al 5.
Piana Pietro, v. Barbaroux 20.
Ravizza Carlo, v. Po 34.
Ribero Catterina, c. Emilia 1.
Riccardi Gio., v. Cibrario 4.
Spinoglio Felice, c. Vitt. Em. II. ...
Tavarnelli e Bisio, v. Carlo Albert... ...
Tessero Pietro, v. Valperga Caluso ...
Toesca cav. Ern., c. Valentino 11.
Torretta Camillo, p. Carlo Felice 4.
Truffo Pietro, c. Vitt. Em. II, 76.
Unione Vinicola Astigiana, via Balb... Visca G. B., *gerente*, v. Salerno ...

Negozianti grossisti.

G. E. ANTONIETTI == PERITO == LIQUIDATORE
Estimo di negozi e Liquidazioni danni d'incendio
Inventari di successioni - Vendite all'asta
Concordati - Via S. Tommaso, 6 - Telef. ...

Abrate Bartolom., v. Barbaroux 3.
Acquadro G. B., v. Rossini 3.
Albinolo Gius., v. Venti Sett. 28.
Alessio Vitt., v. Cernaia 22.
Arione F., v. S. Tommaso 10.
Arione e Corlino, v. S. Tommaso 2...
Arri Michele, c. Duca di Genova 4...
Arrobio Luigi, c. Princ. Oddone 10...
Baracchi C., v. Rosine 2.
Barberis Celeste, v. And. Doria 7.
Barbero Luigi, c. Vinzaglio acc. al ...
Beccaria Benvenuto, v. Ravenna 3
Berrua Franc., p. Carlo Eman. II, ...
Berruto Vinc., v. Cernaia 38.

...suzzo Carlo, c. Cairoli 22, *depos.* strada Circonvall. Est 868 (barr. Nizza).
...ne Gio., c. Reg. Margh. 131.
...ano Carolina, v. Canova 37.
...ecignone Evasio, via Porta Palatina 9
...niscontro Tomm., c. Emilia 1.
...ghi e Gallia, v. del Carmine 7.
...ccardo Gio., p. Eman. Filiberto 15.
...nelli E. e C., p. barr. di Nizza 163.
...no Natale, p. Bodoni 1.
...sasca G. B., v. Lagrange 45.
...iale Giovanni, v. dei Fiori 20.
...sso Battista, c. Princ. Oddone 46.
...aterra Guido, p. Savoia 3.
...tamessa Giacinto, v. Nizza 33.
...*ina Sociale Cooperat. di Ponti (Acqui)*.
...nazzo Carlo *rapp.*, v. Princ. Amed. 18.
...onero P. M. (Ditta), v. Goffr. Mameli 2.
...paneto Franc., c. Casale 12.
...ellano Franc., v. Barbaroux 30.
...lana Pietro, v. Magenta 53.
...glione Camillo, v. Almese 10.
...ino Giacomo, c. Reg. Margh. 196.
...sa Filippo, v. Mad. Cristina 24.
...botto Felice, v. Venti Sett. 23.
... fratelli, v. Mad. Cristina 32.
...otto coniugi, v. Galliari 12.
...i Albino, v. S. Giulia 37.
...o Gius., v. Mazzini 36.
...a Gio., v. Scuole 9 e c. Orbassano 26.
...elli Enrico (Ditta), v. Viotti rimp. al 2
...no Gius., c. Princ. Oddone 40.
...vino Carlo, v Bezzecca 14.
...sol Gio., v. Scuole 13.
...ria Gius., v. Amerigo Vespucci 11.
...chelis frat., c. Reg. Margh. 123.
...ola Giacinto, v. Cibrario 73.
...etro Severino, c. S Martino 5.
...nelli Andrea, c. Ponte Mosca 6.
...lena fratelli, v. Circonvallazione 860 ...r. di Nizza).
...lena Paolo e figlio, v. Circonvall. 826.
...onetti E., c. Reg. Margherita 140 *bis*.
...ndo Maria, v. Porta Palat. 12.
...ero Dom., v. Baretti 28.
... G. e figlio, v. Fabro 10.
...is Gius., strada di Casale 116.
...ri Gius., p. Porta Palatina angolo ...derie Reali.
...o coniugi, v. Rossini 12.
...o Virginio, v. S. Franc. Paola 27.
...a Carlo, v. Andrea Doria 11.
...a Lorenzo, v. Silvio Pellico 26.
...etta Maurizio, str. Nizza 350.
...etta Natale, v. della Rocca, 16.
...a Franc., succ. Gavassa, v. Zecca 10.
...arino Emilio, v. Nizza 51.
...ro e Casalegno, v. Circonvallaz. 532 ...o Boario).
...e Lorenzo, v. Venti Sett. 20.
...o. Rossini e C., v. Burdin 4, *deposito* v. Molinette 14.
G...io Marcellino, v. Tesso 6 (barr. Lanzo).
Ga... Pietro e figli, v. Garibaldi 34.

Ghibaudi Simone, v. Molinette 8.
Ghiglione Michele, v. Asti 9.
Gotta Gio., v. Mercanti 7.
Granero Carlo, v. Monte Pietà 17.
Granero Gio., v. Ospedale 14.
Guarnero Albina, v. Scuole 13.
Guazzo Carlo, v. Princ. Amedeo 18.
Isnardi Maria ved. Novara, v. Moncalieri 41
Iulini Agostino v. Tiziano 29 *bis*.
Iulini Ant. success. a Martini Bernar., v. Garibaldi 59 e p. Corpus Domini.
Leone Pasqualina, c. Vercelli 4.
Lusana F., v. Bidone 21.
Maciotta Attilio, v. Sacchi 28.
Maggiora Clemente, Dock laterale.
Maiocco Domen., v. Galliari 17.
Manzone Ern., v. Juvara 21.
Marone Antonio, v. Reggio 3.
Martini Gius., v. S. Secondo 17.
Martini frat, v. Petrarca 9, *depos.* v. Nizza 177.
Masino Edoardo, v. Monferrato 1.
Mazzetti frat., v. Lagrange 34.
Mighetto coniugi, v. S. Domenico 4.
Migliora Giacomo, v. S. Giulia 21.
Mocca Gio., v. Nizza 123, *deposito* via Molinette 17.
Mondino Gio., c. S. Maurizio 26.
Morgavi Paolo, v. Carlo Alberto 42.
Mossino G., v. Acc. Albertina 37.
Mosso G. B., v. Giulio 20.
Motto Carlo, v. Bellezia 7.
Musso Gio., v. Po 34.
Negri L., p. barr. Milano 52.
Negro Felice, v. Maria Vittoria 8.
Oddone Gius. già Davico, c. Vitt. Em. II, 9.
Pacchiotto Giorgio, v. Cibrario 38.
Panivello Seb., v. Viotti 2 ang. p. Castello.
Pavarino Gio., v. Giulio 16.
Pavesio Felice, v. Giacinto Collegno 28.
Pentenero Gio., v. Carrozzai 2, *deposito* al Pilonetto.
Peracchione Michele, v. S. Teresa 1.
Pescarmona Pietro, nel Dock, 1° compart.
Pescarolo Benvenuto, v. Accad. Albert. 35.
Pessione Michele, v. Lagrange 37.
Picconetto Ant., v. Casalborgone 9.
Picena Giovanni, v. Mazzini 42.
Piovano Carlo, strada di Pianezza 55.
Pipitone Gius., c. Vercelli 85.
Pistamiglio Ant., via San Massimo 16.
Poggianti Leopoldo, v. Po 6.
Ponzo Lor., p. Palazzo di Città 6.
Porcù Angela, v. Monferrato 18.
Quirico Crispino, c. Reg. Margherita 134.
Ramella Nicola, al Dock e v. Vanchiglia 20.
Ravinale Napoleone, v. S. Dalmazzo 3.
Repetto Carlo, v. S. Dalmazzo 22.
Rettori Rinaldo, c. Vitt. Em. II, 80.
Revel Vinc., v. Carlo Alberto 21.
Ribero Pietro, p. Porta Palat. 3.
Roggero Secondo, v. Chisola 4
Rosso (Ditta), v. Palazzo di Città 15.
Rosso Carlo, v. Bava 10.

Rosso Gio., c. Princ. Oddone 36.
Rosso Mario e frat., v. S. Donato 46.
Ruffa Nicola fu Gius., p. barr. Nizza 167.
Ruzzo Franc., c. Ponte Mosca 53.
Sale Ang., ang. v. S. Tommaso e Bertola.
Sardi Gio., Dock, 2° compart.
Scala Gius. (Ditta di Barberis Paolo e C.), v. Carlo Alberto 18.
Scavagnero, v. S. Chiara 31.
Serra Spirito, p. Corpus Domini.
Severino Gio., c. Vercelli.
Sicco Luigi, Dock, 1° compart.
Slatri Carlo, v. Garibaldi 33.
Spinoglio Luigi, v. Tesauro 6.
Stevano frat. e Coppo Carlo, v. S. Quintino 15
Stevano Marcello, v. S. Quintino 19.
Stola coniugi, v. S. Donato 47.
Surra Lorenzo, v. Ospedale 12.
Tabusso Paolo, v. Mazzini 12.
Tagliaferro Gius., v. S. Massimo 47.
Tedeschi Riccardo, v. S. Donato 55 e Galvani 14.
Terracini Beniamino, v. Pio Quinto 4.
Torchio e Masoero, p. Castello 14.
Tordella Gio., v. S. Secondo 11.
Unia Angelo, Dock 5° compart. e via Duchessa Jolanda 18.
UNIONE MILITARE, v, Bertola 20, via Nizza 64 e v. Moncalieri 1.
Unione Vinicola Astigiana, v. Balbis 4, Visca G. B., *gerente*, v. Salerno 6.
Vaccarino Riccardo, v. S. Donato acc. al 6.
Valenzano Giuseppe, v. Lagrange 40.
Valperga Gio., c. Vitt. Em. II, 104.
Vanzetti Luigia, c. Duca di Genova 6.
Venco Paolo, barr. di Nizza 124.
Villata Gio., c. Princ. Eugenio 2.
Vinai Carlo, v. Beaumont 2.
Zunino Gio., v. Bodoni (Serraglio), *abit.* v. Urbano Rattazzi 3.

Dettaglianti (Bottiglierie).

G. E. ANTONIETTI PERITO LIQUIDATORE
Estimo di negozi e Liquidazioni danni d'incendio
Inventari di successioni - Vendite all'asta
Concordati - Via S. Tommaso, 6 - Telef. 25-29

Abellonio Dom., c. Valentino 1.
Abrate Michele, v. Morosini 70 e 72.
Accatino Franc., v. Lagrange 42.
Accomazzo coniugi, v. dei Fiori 17.
Accornero Luigi Domenico, v. Saluzzo 5.
Accorsini C., v. Catania 21.
Acquadro G. B., v. Rossini 3.
Acquadro Gius., v. Chieri 3.
Agnello Gius., v. Princ. Tommaso 11.
Agù Antonio, v. Marco Polo 14.
Ajassa Gius., v. Vanchiglia 20.
Alasia Felice, v. Bern. Galliari 25.
Alasia Gio., v. Bava 2 e p. Vitt. Em. I, 21.
Alciati Gius., ang. v. e p. Saluzzo.
Alessio Biagio, Vanchiglia 2 *bis*.
Allara Enrico, v. Vanchiglia 34.
Allara Severino, v. Lanino 1.
Allara Vittorio, c. Ponte Mosca 14.
All'Arca di Noè, Savant Levet Rosa, via Deposito 3.
Alternin Agost., p. Em. Filiberto 12.
Amprimo G.,, v. Cibrario 45.
Andreis-Castagno, p. S. Giovanni 10.
Angelino coniugi, v. S. Francesco da Paola acc. al 27.
Ansaldi Stefano, c. Valentino 31*bis*.
Anselmo Giovanni, c. Reg. Margher. 127
Antoniotti Virginia, c. Reg. Margherita 16
Aragno Batt., v. Goffredo Mameli 14.
Archetto Gaet., v. Reggio 16.
Arione Carlo, v. Nizza 113.
Arri Andrea, c. Orbassano 8.
Arrobbio Gius., v. Mazzini 10 e p. Bodoni
Atullo Arturo, v. Argentero 1.
Audagnotti Bern., v. Foscolo 2.
Balbo Domen., borgo Crocetta.
Balma Margh. ved. Tavolino, v. Rosine 1
Balocco Pietro, c. Valentino 6.
Bar Lombardia, Patti Gius., v. S. Tomm.
Bar Pelota, Rizzo Antonietta ved. Miglior., v. Mad. Cristina 65.
Barba Pietro. v. Venti Sett. 3.
Barera Gius., c. Brescia 5.
Bargetto Luigi, v. Viotti 5.
Barroero Enrico. v. Vasco 2.
Barucco G., v. Borgo Dora 29.
Baudi Vittoria, p. Em. Filiberto 16.
Beccuti Carlo, v. Berthollet 23.
Beccuti Gio., v. Carlo Alberto 36.
Bellotti A., v. Nizza 137.
Benedetto Maria, v. Accad. Albertina 38.
Bergavoeva Caterina, v. S. Secondo 94
Bernardi Giacomo, v. Porporati 3.
Bernardi Gio., v. Giulio 14.
Berra Gius., c. Vitt. Em., 110.
Berrua Franc., p. Carlo Em. II, 1.
Berruti Fortun., v. Mad. Cristina 137
Berruto Vinc., v. Manzoni 12.
Bertero Franc., v. Biella 14.
Bertinetti Giacomo, v. Pr. d'Acaja acc. 17.
Bertoglio Gius., v. Porta Palatina 25.
Bertola Massimo, v. Magenta 2.
Bertolo Stef., v. Mazzini 41.
Bertolone Luigi, c. Napoli 34.
Berton Eugenio, v. Villa della Regina 15.
Bertona Matteo, v. Nizza 55.
Bertora L., v. Novara 10.
Bertorello Teresa, v. Corte d'Appello 7
Besusso e Sesia, c. Vercelli 47.
Besuzzo Carlo, c. Cairoli 22.
Bianco Filippo, v. Manzoni 9.
Bianco Gius., v. Cottolengo 3.
Bianco Luigi, v. Saluzzo 16.
Bianco Luigia ved. Tirone, v. Cavour
Bianco P., v. Giacomo Leopardi 6.
Bianco Pietro. v. Caserta 9.
Biletta Gius., v. Buniva 9.
Binello Ant., v. Don Bosco 35.
Biora Angelo, v. Balbo 26.
Bitumi Fabrizio, corso Vercelli 33.
Bo Nicola, v. Orto Botanico 22 e Ormea

occa Carlo, v. S. Donato 4 *bis*.
Boero Gio., c. S. Maurizio 71.
Boggio Andrea, v. Accademia Albert. 1.
Bolla Gio., v. S. Secondo 28.
ollati Gius., v. Boucheron 11.
ona coniugi, v. Garibaldi 36.
ona Margherita, v. Bertola 34.
onaveglia Giacomo, v. Marocchetti 27.
onelli Maria, v. Villa della Regina 3.
onello Secondo, v. Manzoni rimp. al 3.
no Caterina, v. Fiochetto 7.
retta Gio., v. Accad. Albertina 42.
rghi e Gaglia, v. del Carmine 7.
rgo Emilio, v. S. Ottavio 27.
rgo Franc., v. Fucina 8.
sco Gio. Batta, v. Mad. Cristina 105.
sio Clotilde, v. Massena 28.
sio Luigi, v. Montevecchio 62.
sio Nicola, c. Brescia 1 *bis*.
sso Gio., v. Cernaia 25.
ssone Melchiorre, v. Gioberti 32.
ottiglieria Baldissero, Berutto Aless., via Zecca 33.
» *Borgo Nuovo*, Accossato Ant. (Ditta). v. della Rocca 28 ang. v. Mazzini.
» *Corona d'Oro* (Ditta). Bruno Pietro, v. Mad. Cristina 80.
» *Gattinara*, Testa L., v. Carlo Alb. 7.
» *La Stella*, Bertinetti Domenico, corso S. Maurizio acc. al 24.
Massaua, Valle Quinto, c. Regina Margherita 140.
Monferrato, Bertero Teresio, c. Re Umberto 21.
» *Oleggio*, Sonzini Carlo, v. Nizza 76.
Piccolo Feder, Acquadro Gio. B., vie Rossini 3 e Zecca 12.
» *Piemonte*, Ferroglio Carlo, c. Principe Oddone 65.
» *Porta Palatina*, Basso Eugenia, via Porta Palatina 18.
» *Quarto d'Asti*, Gallarate Gio., corso Francia 52.
» *Ramassotto*, Baldi Gerolamo, corso Regina Margherita 161.
» *TreCanarini*, Rondelli Enr. v. Scuole 15
» *Valentino*, Cavallero Maria, v. Ormea 10.
» *Vascello d'Oro*, Risso Michele, via Princ. Amedeo 39.
» *Veterinaria*, Beccaris Ang., v. Nizza 93.
Bovero Filippo, c. Oporto 49.
Bozzolo Cesare, v. Nizza 41.
Bracco Felice, v. Berthollet 38.
Brasso Giuseppe, c. Vercelli 28.
Brezzo Albino, v. S. Massimo 46.
Bria M., v. S. Dalmazzo 2.
Bricco G. B., c. Cairoli 24.
Briccio Feder., v. Alfieri 18.
Bricco Giacomo, c. S. Maurizio 19.
Brida Franc., c. Vercelli 19.
Brignolo frat., v. S. Franc. da Paola 12*bis*.
Brignolo Angela Maria, v. Gerdil 2.
Broccardo Alessandro, v. Pietro Micca 17.
Broccardo G., v. S. Donato 23 e G. Mameli 2.
Brunetti Leandro, v. Stampatori 16.
Brunetto Teresa, c. Vercelli 21.
Bruno Pietro, v. Mad. Cristina 80.
Brunotto e Cabaria, v. S. Donato 55.
Brusa V., v. Princ. Amedeo 29.
Brusasca Gio. Batt., v Lagrange 45.
Brusasco Pio, v. Orto Botanico 22.
Bruschi Gius., v. di Lanzo 12.
Bunino Paolo, c. Regina Margherita 158.
Burzio Gio., v. Vanchiglia 16.
Burzio Michele, c. Sommeiller 15.
Busca Gaud., v. S. Anselmo 11.
Bussa Luigi, v. Sacchi 54.
Busso Dom., v. Chisone 3.
Busto Colomba, v. Melchior Gioia 9
Busto Teresa, v. Bidone 22.
Cabiale Gio., v. dei Fiori 20.
Cafasso Batt., c. Princ. Oddone 46.
Cagiotti Maria, v. dei Quartieri 6.
Cagliero Eug., v. Bidone 7.
Cagliero G., v. Mazzini 36.
Cagliero Luigi, v. Accad. Albertina 35.
Caligaris frat., v. Silvio Pellico 22.
Calleri Luigi, v. Giotto 19.
Camerano A., v. Carlo Alb. 22.
Campiglia Domen., v. Mad. Cristina 135.
Canale Maria, c. Reg Margherita 96.
Canavese Camillo, p. Vitt. Em. I, 13.
Cantina Monforte d'Alba, Abbona Giacinto, v. Massena 3.
» *Savoia*, Visca Ant., v. Cavour 4.
» *Soc. di Castell'Alfero d'Asti*, Ozzano Filippo c. Duca di Genova 11.
» *Soc. Monforte d'Alba*, Costa Gio., v. Scuole 9.
Cantino Albina, c. Casale 40.
Cantino E., v. Princ. Tommaso 22.
Capella Bernard., v. S. Franc. da Paola 9.
Capello Margherita, v. Nizza 137.
Capretto Luigi, v. Parma 49.
Capriolo Lucia, c. Vinzaglio 7.
Capriolo ed Airaldi, v. Molinette 8.
Capussotti Ant., v. S. Secondo 23.
Carbonero P. M. (Ditta), v. Goffr. Mameli 2.
Carello Gioachino, v. S. Domenico 37.
Carnino Graziano, c. S. Maurizio 69.
Carnino Luigi, v. Principi d'Acaia 41.
Carpignano Leopoldo, v. Saluzzo 45.
Carrà Francesco, c. Principe Oddone 49.
Casalegno Florindo, v. Salerno 6.
Casalegno Gaspare, v. S. Donato 41.
Casalegno Gius., v. Venti Sett. 54.
Casalegno Sebast., v. Pastrengo 1.
Casavecchia Carlo, v. Vanchiglia 18.
Casella Gius., v. Bernard. Galliar 16.
Cassardo Franc., v. Moncalvo 8.
Castagneris Carlo, c. Ponte Mosca 29.
Castellano Carlo, c. Casale 6.
Castelli C., ang. v. Basilica e Porta Palat.
Catellino Andrea, v. Cottolengo 52.
Catellino Nicola, v. Belvedere 9.
Cauda Rocco, v. dei Quartieri 5.
Caudera Caterina, v. S. Domenico 40.
Cavaglià Matteo, v. Scuole 8.

Cavagnero Carlo, v. Esposizione 27.
Cavagnero Elisabetta, v. S. Quintino 55.
Cavagnone Ernesto, c. Regina Margherita ang. Ponte Rossini.
Cavallero Antonia, v. Cottolengo 7.
Cavallero Carolina, v. Nizza 26.
Cavallero Maria, v. B. Galliari rimp. al 29.
Cavalletto Francesco, c. Brescia 26.
Cavallito Luigi, c. Brescia 18.
Cavallo Vitt., v. Tiziano 48.
Cedrino Giacomo, c. Reg. Margherita 196.
Cerutti coniugi, v. S. Donato 70.
Cervetti coniugi, v. Fucina 9.
Cervetti Eug., v. Aosta 16.
Cherio coniugi, c. S. Maurizio 63.
Chiarlone Vinc., c. Duca di Genova 10.
Chiavarino Maria, v. Giacomo Leopardi 8.
Chiavenuto C., v. Artisti 13.
Chicco Domenico, v. Vanchiglia 32.
Chiesa Annib., v. Gioberti 48.
Chiesa Gio., v. Princ Amedeo 42.
Chiolero Orsola, v. Bonzanigo 1.
Cigna Edoardo, c. Reg. Margh. acc. al 145.
Cima fratelli, v. Mad. Cristina 32.
Cinquanta Erm., v. Carena 7.
Ciuti frat., c. Palestro 2.
Clerico Batt., v. Calvo 4.
Cochiello Francesca, v. Baretti 14.
Coggiola Batt., c. Napoli 30.
Comollo Luigi, c. Dante 3.
Comotti Luigi, v. Ospedale 4 *bis*.
Comotto coniugi, v. Galliari 12 e via S. Anselmo 9.
Consolino Delfina, v. Princ. Amedeo 20.
CONSORZIO fra Proprietari del Monferrato per la vendita diretta dei proprii vini, v. Venti Sett. 67, Berthollet 9 e Orbassano 7.
Conti Margherita, c. Valentino 3.
Coppo Celest., v. Gioberti 8.
Coppo Gius., v. Mazzini 36.
Coppo Gius., v. Cibrario 41 e Cuneo 7.
Cornaglia Gius., v. S. Donato 11.
Costa Carolina, c. Raffaello 6 *bis*.
Costa Gio., v. Amer. Vespucci 1.
Costamagna Giraud Lucia, v. Orme 71.
Costantini Teresa Emilia, c. Vitt. Em. II 122.
Costelli E., v. Basilica 10.
Costelli Enr. (Ditta), v. Viotti rimp. al 2.
Cottino Emilio, v. S. Tommaso 23.
Cravanzola Gius., v. S. Giulia 24.
Cravero Andrea, v. Orfane 34.
Cravero Gius., v. Bertola 3.
Cravero Nicola, p. barr. Milano 53.
Cravero Vinc., v. Carlo Alberto 18.
Crescio Cesare, v. Zecca accanto al 47.
Crosetti L., c. Dante 28.
Curado Dom., v. Mad. Cristina 22.
Curato Margherita, v. Gropello 19.
Cussotto Eug., v. Passalacqua 9.
Dagna Felice, c. Princ. Oddone 50.
Davisot Gio., v. delle Scuole 13.
De Ambrogio Emilia, c. Firenze 55.
De Filippi Vincenzo, v. Morosini 72.
De Giovanni Catterina, p. Savoia 2.
Deideri Luigi, c. Ponte Mosca 55.
Dellavalle Aless., c. Francia 15.
Del Mastro A. Luigi, c S. Maurizio acc. al 30
Delmastro Gius., c. Casale 16.
Del Lungo Francesco, p. Vitt. Em. I 1.
Delprino Gio., v. S. Secondo 30.
Demagistris Pietro, c. Vitt. Em. II, 43.
Demaria A., v. S. Domenico 12 *bis*.
Demaria B., c. Cairoli 18*bis*.
Demichelis frat., v. Fiochetto 1.
Demichelis Gio., v. Quartieri 4.
Demichelis Pio, c. Vitt. Em. II, 62.
Depetro Severino, c. S. Martino 5.
Destefanis Gius., c. Reg. Margherita 147.
Dezzani Carlo, v Saluzzo 25.
Dogliotti Candellero Maria, v. Valperga Caluso 25.
Dorato Domen., v. S. Franc. da Paola 38.
Dragonetti E., c. Reg. Margherita 140 *bis*.
Droetto Giacomo, v. Mad. Cristina 76.
Droetto Michele, v. S. Domenico 8.
Drovetto Michele, v. S. Ottavio 20.
Duchino Giovanni, v. S. Secondo 66.
Durando Maria, v. Porta Palatina 12.
Durando Stef., v. S. Agostino rimp. al 26.
Facchinetti Luigia, v. S. Quintino 35
Farello Franc., v. Nizza 59.
Farina Gius., v. Canova 40.
Fasciolo Cesare, v. Mad. Cristina 16.
Fassio Carlo, v. Barolo 23.
Fazzone Umberto, v. Gioberti 19.
Fenocchio Domen., v. Duch. Jolanda 5.
Fenoglio Adelaide, v. delle Orfane 25.
Ferraris Attilio, v. delle Orfane 2.
Ferraris Stefano, c. Ponte Mosca 47.
Ferreri Gius., v. P. Palatina (vic. Scuderie).
Ferrero C. e Tosi A., v. S. Giulia 31.
Ferrero Camillo, v. Napione 24.
Ferrero Giuseppe, c. Firenze 15.
Ferrero Sebastiano, v. Barbaroux 17.
Festa Umberto, v. Vanchiglia 37.
Fiaschetteria Chianti, Biagini Lisandro, v. Saluzzo 13.
Finelli Davide, v. Conte Verde 4.
Finello Umberto, v. Bernard. Galliari 29.
Fino Pietro, v. Porta Palatina 24.
Fontana Franc., c. Palestro 3
Foresti Daniele e frat., v. Saluzzo acc. al 59.
Fornari Enrichetta, c. R. Parco 37.
Forte coniugi, v. Reggio 5.
Franchino Andrea, v. Gioberti 62.
Francia Domen., viale di Stupinigi 5.
Franzero Carlo, v Legnano 17.
Frua Maria, v. Torquato Tasso 1.
Gabaria Pietro, v. Susa 4.
Gai Gio., v. Alfieri 3.
Gai Gius., v. Colli 68.
Gaidano Gius., c. Re Umberto 44.
Gallia Carlo, v. delle Rosine 1 *bis*.
Gallia Gio., v. delle Orfane 5.
Gallina Carlo, v. Pio Quinto 10.
Gallione Archimede, c. Pr. Oddone 23*bis*.
Gamba Giovanna, c. Palermo 11.

Gamba Marcello, v. Vanchiglia acc. al 12.
Gambino Michele, v. Reggio rimp. al 17.
Gancia Franc. succ. Gavassa, v. Zecca 10.
Gandolfo Teobaldo, c. Vitt. Em. II, 102.
Garabello Rosa, v. S. Chiara 84.
Garigliano Baldassarre, v. Mad. Crist. 113.
Garnerone Matteo, v. Giovanni Berchet 3 e Milano 10.
Garnerone e Ribero, v. Quattro Marzo 4.
Garrone Achille, v. del Fiando 11.
Garrone Michele, v. dei Fiori 24.
Gatta Gio., c. Reg. Margherita 145.
Gatta Marcello, v. S. Giulia 47.
Gatti Gio. Batt., c. Vercelli 25.
Gatti Santina, v. Reggio 2.
Gatti Vitt., v. Gio. Somis 15.
Gaudio Gius., v. Cibrario 3.
Gay frat., v. Princ. Tommaso 10*bis*.
Gay Battista, v. S. Secondo 13.
Gay Michelangelo, v. Lagrange 15.
Gazzera Rabino Anna, v. Moncalieri 47.
Germano Gius., v. Bava 46.
Ghibaudi S., v. S. Massimo 13.
Ghione Michele, v. Cappel Verde 1.
Ghiotti G., v. Lanzo 21.
Ghisolfi Achille, c. Vitt. Em. II, 2 oltre Po.
Giachino Gio., v. Chivasso 18.
Giacomini G., v. S. Anselmo 21.
Giagianetto C., v. Cristoforo Colombo 47.
Gianotti G. B., v. Allioni 2 e p. Statuto 10.
Gianotti Michele, v. Cavour 3.
Giannotti frat., v. Barbaroux 33.
Gioffredi Carlo e figli, c. Palestro 6.
Giordano G., v. Belvedere 8.
Giordano Luigi Secondo, v. Mazzini 22.
Giraud Vincenzo, v. Massena 19.
Giraudi Maria, v. Stampatori 9.
Girodo Simene, v. Zecca 49.
Girola Sebast., c. Vinzaglio 19.
Giustetto Gio., v. Alb. Nota 5.
Golzio Carlo, v. S. Donato 22.
Gonella Gio., v. Reggio 19.
Gorretta Stef., str. di Lanzo 44.
Gotta Pietro, v Giulio 8.
Graglia Luigi, v. S. Secondo 21.
Gramaglia Delfino, v. Saluzzo 19.
Grandi Margherita, c. Vercelli 22.
Grasso Ant., v. Principi d'Acaia 51.
Gremo Giacomo, p. Statuto 16.
Greppi Gio., v. Massena 82.
Gribaldo Gius., v. Thesauro 3.
Grosso Carlo, v. Princ. Amedeo 44.
Guazzo Carlo, v. Princ. Amedeo 18.
Guglielmino-Gallina Delfina, v. Bellezia 7.
Guglielmone Luigi, v. Massena 19.
Hoffer Gaspare, ang. v. Bastion Verde e Porta Palatina.
Isnardi Maria, v. Moncalieri 41.
Iulini Agost., v. Botero 15.
Iulini Ant. succ. Martini Bern., v. Garibaldi 59 e p. Corpus Domini.
Lano Domen., v. Carena 10.
Lazzarone Gius., v. Artisti 5.
Loffi Camillo, c. S. Maurizio 10.
Lomagno Adolfo, v, Goffredo Mameli 15.
Lombardi Luigi, v. S. Massimo 2.
Longo Giuseppe, c. Ponte Mosca 45.
Longo Luigi, v. S. Dalmazzo 10.
Lorenzale Angela, v. Savigliano 5.
Lovera Pietro, v. Bologna 62.
Lucca G., v. S. Tommaso 10.
Luparia Enr., v. Parma 6.
Lusona F., v. Bidone 21.
Lusona Luigi, v. Baretti 1.
Macario cav. Carlo e figli, v. S. Quintino 3.
Macchia Adele, v. Marco Polo 13.
Maggi Gio., v. Principi d'Acaja 42.
Maggiora Gregorio, c. Valentino 25.
Maghetti Leopoldo, v. Cignaroli 2.
Mainero Luigi, v. Saluzzo ang. v. Bertholle
Maiocco Domenico, v. Galliari 17.
Manacorda G., v. Saluzzo 63.
Mancardi Ant., v. Montebello 9.
Manè Orsola in Gioda, v. Silvio Pellico 12.
Mantelli M., str. R. Parco acc. al 30.
Manzo Tommaso, v. Bologna 35.
Marcato A., v. Gio. Somis 13.
Marchisio e Martini, v. Bern. Galliari 1.
Marchisone Ant., v. Giulio 9.
Marengo Eugenio, v. Accademia Alb. 32.
Marengo Gius., fu Delfino succ. Mossino, v. S. Secondo 54–56.
Marinetto Damiano, v. Buniva 14.
Marino coniugi, c. Palermo 14.
Mariotto E., v. Massena 14.
Marnetto Michele, v. S. Secondo 58.
Marocco B., v. Princ. Tommaso 19.
Marocco Pietro, v. Orto Botanico 10
Marone Maria, v. Allioni 10 e S. Chiara 33.
Martinengo Gio., v. S. Agostino 5.
Martinetto Franc., v. Finanze 7.
Martini Angelo, c. Valentino 24.
Martinotti Gio., c. Cairoli 20.
Maschera O., v. Arcivescovado 5.
Masoero Carlo, p. Gran Madre di Dio 14.
Masoero Eug., v. Sacchi 20 e Nizza 33.
Massa Maria, v. Artisti 7.
Massaglia L., c. Regina Margherita 152.
Massaia Guido, c. Vitt. Em. II, 78.
Massaia Lucia, v. Bellini 8.
Massinatto Margherita, v. Bogino 34.
Massucco Luigi, v. Gioberti 55.
Masuero Giacinto, strada di Lanzo 1.
Meda e Corrado, c. Oporto 59.
Medico Emilio, v. Buniva 15.
Melano Maria, v. Petrarca 25.
Merlo Ang., c. Valdocco 17.
Merlo Gius., v. Petrarca 13.
Mesitro coniugi, v. Massena 53.
Micca Domenico, v. Brindisi 7.
Migliora Giacomo, v. S. Giulia 21.
Milanesio M. T., c. Brescia 19.
Milano Carolina, c. Ponte Mosca 36.
Mogliotti Gio., v. Andrea Doria 5.
Mogna Anna, v. Buniva 24.
Moiso Primo, c. Casale 40.
Mola Gius., v. Pescatore, rimp. all'11.
Mola Gio., c. Valentino 31.

Molino Gio., v. Luigi Ornato 8.
Molino ved. Maria. v. S. Donato 8.
Molino Virginia, v. Gerdil 3.
Mondo Gio. Batt., c. Reg. Margherita 134*bis*.
Montalbetti Giulio, c. Reg. Margherita 226.
Montersino Teresa, v. Novara 14.
Monticone Giovanni, v. Mad. Cristina 67 e S. Dalmazzo 11.
Monticone Gius., v. Napione 27.
Monticone Lor., v. Nizza 43.
Montrucchio Emilio, v. Porta Palatina 6.
Monzeglio Camillo, v. S. Donato 16.
Moretti Gio., v. Mazzini 45.
Moriondo Amedeo, v. Moncalieri 41.
Morra Secondo, p. Statuto 11.
Mossino G., v. Accad. Albertina 37.
Mosso Gio. Batt., v. Giulio 20.
Mosso Marianna, v. Princ. d'Acaja 51.
Motto Carlo, v. Bellezia 7.
Mottura, v. Andrea Provana 7.
Mussinatto Margherita, v. Bogino 34.
Musso Alessandro, v. Superga 28.
Musso Michele, c. Vitt. Eman. II, 98.
Nebiolo Emilio, c. Palestro 13.
Nebiolo Gio., sotto i murazzi del Po 41.
Nebiolo Gius., v. Reggio 6.
Negri Massimo, c. Reg. Margherita 164.
Nosenzo Ignazio, v. Princ. Amedeo 1.
Novara Sebastiano, v. Gioberti 54.
Novarese Maddalena, c. S. Martino 1.
Novaro Sebast., v. Gioberti 54.
Olivazzi R., c. Reg. Margherita 106.
Omedè Bernardo, v. Saluzzo 53.
Ormea Gio., c. Princ. Eugenio 4.
Pacotto G., v. Villa della Regina 12.
Pacotto Michele, v. S. Tommaso 1.
Paglia Franc., v. Bogino 4.
Panatero Luigi Oreste, v. Bern. Galliari 18.
Pane Pietro, v. Petrarca 12.
Panera Bernardino, c. Napoli 16.
Panero Isoardi A., v. Bertola 6.
Parigi sorelle, v. S. Franc. da Paola 37.
Pasquero Gius., v. S. Franc. da Paola 9.
Pasquero Vinc., v. S. Pietro in Vincoli 9.
Passaggio Angela, v. Carena 8.
Passaleva Gius., v. Mad. Cristina 111.
Patrucco coniugi, v. Marochetti 37
Pattarino Franc., v. Monferrato 32.
Pavarino Gio., v. Biella 23.
Payesi Carlo, v. Ospedale 47.
Pavesio Felice, v. Giacinto Collegno 28.
Pavesio Gius., v. Asti 2.
Pecchiura Franc., v Saluzzo 79.
Pedrale Domen., c. Peschiera 25.
Peretti Gio., c. Casale 48 *bis*.
Perinetto Luigi, c. Vercelli 46.
Perosino Leopoldo v. Pastrengo 19.
Perotto Franc., v. Massena 12.
Pesato Luigi, v. S. Domenico 1.
Peschiera Pietro, v. Po 25.
Pessione Ant., v. Alfieri 28.
Pettazzi Caterina, v. Saluzzo acc. al 33.
Piacibello Camillo, v. Gasometro 1.
Piacibello Luigi, c. Oporto 49.
Piana frat., v. S. Chiara acc. al 5.
Pianta Teresa ved. Peschiera, v. Po 25, *depos.* v. Molinette 17.
Piccimelli Giacomo, c. Ponte Mosca 6.
Piccinino Ambr., v. Bertola 33.
Piccone Anna, v. Barolo 18.
Picena Gio., v. Mazzini 42.
Piglione Ercole, v. Romani 1.
Pinardi Dalmazzo, c. Reg. Margh. 5.
Piovano Luigi, v. Corte d'Appello 6.
Piumbo Maria, v. Marochetti 28.
Pochettino coniugi, v. Catania 24.
Pochettino Rosa, v. Caserta 42.
Pollino Felice, v. Mercanti 3.
Pollino Lucia, v. Nizza 119.
Poncino Secondo, v. Mad. Cristina 139
Ponzio Primo, v. S. Chiara 15.
Prandino Lorenzo, v. Bra 3.
Prina Gius., v. Moncalieri 27.
Priotto Giuseppe, v. Groppello 2.
Quaglia Antonio, c. Valentino 27.
Quaglino Carlo, v. Bidone 4.
Quagliotti Luigia, v. Guastalla 17.
Quaranta Emma, c. Sommeiller 17.
Quarello Alberto, v. Magenta 59.
Quarello Gio., v. Buniva 11.
Quarello Primo, v. Chivasso 6.
Quartu Giorgio, v. Garibaldi 38.
Quattrocolo Franc., v. Artisti 30.
Quirico Crispino, c. Reg. Margherita 134.
Quirino Ettore, v. S. Chiara 54.
Rabagliati Gerolamo, c. S. Maurizio 45.
Rabino Gio., v. S. Giulia 31.
Raimondo Luigi, v. Maria Vittoria 23.
Ramella e Gandolfo, v. dei Fiori 9.
Rampone Luigi, v. Consolata 15.
Rasero, v. Balbo 35.
Rasero Giovanna, v. Baretti 6.
Rasetto E., v. S. Massimo 33.
Raspino frat., v. Ormea 34.
Ratti Gio., v. Deposito 5.
Ravasso Angela, v. S. Quintino 5.
Raviola Anna in Barla, v. Berthollet 24.
Razzano Felicita, v. Ormea 23*bis*.
Recuti Giovanni, v. Montebello 1.
Regaldi Giacomo, v. Volta 3.
Relacate Carlo, v. Artisti 13.
Repetto Carlo, v. S. Dalmazzo 22.
Ribero e Ghio, v. Bertola 3.
Ribero Ant., v. Torquato Tasso 7.
Ribero Caterina, c. Emilia 1.
Ribero Lucia, v. Stampatori 14.
Ribero Pietro, v. Porta Palatina 3.
Riccamagno Franc. e figli, v. Gioberti 70
Ricossa Pietro, v. Mazzini 50.
Risso coniugi, v. Guastalla 12.
Risso Gius., c. Reg. Margherita 148.
Ritta Alessandro, v. Valperga Caluso 8.
Roagna Andrea, v. Basilica 2.
Robino Carlo, v, Stampatori 8.
Rocca Ant., v. S. Quintino 8.
Rocher Ernesto, v. Macerata 20.

…dda Fiorentino, c. Vitt. Em. II, 63.
…olli Domen., p. Savoia 2.
Roggero Secondo, v. Palazzo di Città 9.
Roggero Serafino, v. Moncalieri 3.
Rogliatti Gio., v. Ormea 16.
Rolando coniugi, v. Napione 33.
Rolfo Camillo, v. Rivalta 15.
Ronco Giacomo, v. Don Bosco 39.
Rondoletti Pietro, v. Princ. Amedeo 42.
Rossetti Gius., v. Sacchi 30.
Rosso (Ditta), v. Palazzo Città 15
Rosso Francesca, v. Don Bosco acc. al 10.
Rosso G. B., c. Reg. Margherita 215.
Rosso Mario, v. Bava 6.
Rosso Mario e frat., v. S. Donato 46.
Rossotto Michele, v. Bra 8.
R…batto Luigi, c. S Maurizio 71.
R…beo Bernardo, v. Cottolengo 23.
R…ffino coniugi, v. Caserta 10.
R…ggia Tommaso, v. S Tommaso 29.
Sacchetto Giovanni, v. Nizza 69.
S…cco Gio., v. Maria Vitt. 32.
Sala Gius., v. Lagrange 43.
Sale Ang., ang. v. S. Tommaso e Bertola.
Salza Paolo, c. Brescia 12.
Sandigliano coniugi, v. Perrone 16.
Sanguinetti A., v. S. Anselmo 19.
Sannazzaro Martino, v. Baretti 5.
Santucci Vitt., v. Moncalieri 51.
Saracco frat. fu Gio., v. S. Domenico 35.
Saracco Ant., v. Orto Botanico 15.
Saracco Franc., v. S. Secondo 7.
Saracco e Sardo, v. S. Secondo 26.
Sardi Angelica, v. della Rocca 41 *s.*
Sardi Gio., c. Emilia 3.
Sargian Giuseppina, v. Saluzzo 32.
Saroglio Giuseppe, v. Baretti 26.
Savarino coniugi, v. Porporati 2.
Savarino Gio., c. Vercelli 25.
Savio Cesare, v. S. Donato 2.
Savio Gioachino, v. Orti 4.
Savio Lucia, v. Ormea 139.
Savoia Maddalena, c. R. Parco 54.
Sbarato Carlo, v. Santorre Santarosa 19.
Scajola Isidoro, p. Gran Madre di Dio 7.
Scalambro G. B., v. Mad. Cristina 40.
Scarampi Enr., v. Barbaroux 8.
Scarasso G. B., v. Don Bosco 35.
Scassa Gius., v. Ormea 6 *bis*.
Scassa Gius., c. Vitt. Em. II, 19.
Selvino Angelino V., c. Vitt. Em. II, 37.
Sgherlino Ettore, v. Baretti 29.
Sibona Bart. e consorte, c. Princ. Oddone 57
Sibona Gius., v. Magenta 61.
Simiglione Antonia, v. Franco Bonelli 2
…antino Augusto, v. Gaudenzio Ferrari.
…moglio frat., via Basilica 3.
…uassino Secondo, via Silvio Pellico 13.
…occhio Batt., v. Baretti 20 e 25
Strocco Gasp. Eug., v. Baretti acc. al 24.
Strocco Giacomo, c. Orbassano 1.
Strumia Gio., c. Sommeiller 17.
Strumia Lucia, v. S. Chiara ang. v. Beccaria.
…ra Maurizio, c. Reg. Margherita 92*bis*.
Suppo, v. Cuneo 7.
Surra Carlo, v. Princ. Tommaso 14.
Surra Lorenzo, v. Ospedale 12.
Susbenso Ant., p. Statuto 17.
Tacchinardi Franc., c. Princ. Eugenio 4.
Tartaglino Biglia Olimpia, v. S. Donato 52.
Tavernelli E., v. Carlo Alberto 39.
Tersulla Luigi, v. S. Agostino 8.
Tesio Gio., v. Silvio Pellico 22*bis*.
Tessore Tomm., v. Allioni ang. v. Carmine.
Tonengo Franc., v. Cuorgnè 8.
Tordella Gio. v. S. Secondo 11.
Toscanelli (ditta di Nencioni), v. Po 35.
Tosco Anna, v. Mantova 57.
Tosetti Giacomo, c. Regina Margh. 184.
Tosi Vinc., v. Sacchi 14.
Toso Enrico, v. Vanchiglia 21.
Toso Gius., corso S. Maurizio 51.
Toso Secondo, c. Firenze ang., c. R. Parco.
Triberti Giulia, v. Vagnone 2.
Trinchero Gio., v. S. Giulia 25.
Truffo Pietro, c. Vitt. Em. II, 76.
Ughetto Gius., v. Guarini 1.
Unione Militare, v. Bertola 20, Nizza 64 e Moncalieri 1.
Utello Carlo, v. Massena 19.
Vacchino Riccardo, v. Balbis 6 ang. via S. Donato.
Vairo Giovanni, v. S. Chiara 52.
Valdano Felice, v. Gropello 14.
Valenzano Eug., v. Ormea 120.
Valenzano Giacomo, v. Ormea 36.
Valfrè Angela ved. Molardi, v. Pisa 24.
Valfrè Carlo, v. Aosta 22.
Vallino Pasqualina, v. Moncalvo 6.
Vallò Luigia, c. Princ. Oddone 68.
Varesio Camillo, v. Andrea Doria 3.
Varetto Secondo, v. Princ. Tommaso 21.
Varvello Gio., v. Po 29
Vaudano Gaet., c. Ponte Mosca 21.
Vaula coniugi, v. Barolo 16.
Veglio Angela, v. Rossini 14.
Vellano Cesira, v. Principi d'Acaia 2.
Vergano Gius., v. dei Fiori 1.
Vergano Rosa, v. Vanchiglia 11.
Vergnano Gius., v. Don Bosco 15.
Verrua Giac., v. Carlo Alb. 32. e v. Calvo 6.
Viale Secondino, v. Groppello 22.
Viano Chiaffredo, c. Raffaello 3.
Viano Pietro, via Gioberti 66.
Villata Allario coniugi, via Nizza 84.
Villero Virginia, c. Princ. Oddone 68.
Vipiana Luigi, c. Orbassano 29.
Virano D., c. Reg. Margherita 134.
Virone Gio., v. Cottolengo 53.
Visca Almondo, v. Barolo 25.
Visconti Gius., c. Princ. Oddone 48.
Vissio Adolfo, v. Mazzini 21.
Voglino A., v. Madama Cristina 28.
Voglino Angelo, v. Orto Botanico 7.
Vogliotti Michele, c. Valentino 37.
Zandrino Secondo, v. dei Fiori 39.
Zoppegni Gio., v. Don Bosco 10 e Caserta.
Zucca Ant. v. Rosine 6.

Aceto.

Alloi Giuseppe, v. Orto Botanico 26.
Garosci frat. di Gio., v. Susa 40 e v. Goffredo Casalis 37.
Omegna G. S. v. S. Leone 5 e c. Regina Margh. 140*bis*.
Pescarolo Benvenuto, v. Accad. Alb. 35.
Rosso V. e Comp., c. Reg. Margherita 180.

Brentatori.

Bello F., c. Valentino 31 *bis*
Società Brentatori di Torino, v. Principe Amedeo (vicolo del Montone).

Laboratorii Chimici Enologico-Industriali.

Calcagno dott. Pietro, succ. a Calcagno e Stroppiana dott., v. Cibrario 14 e 41.
Falco dott. Angelo Ottavio, v. Garibaldi 5.
Garbini dott. Gio., v. S. Paolo 3.
Laboratorio Eno-chimico, c. Valentino 1.
Maraschi fratelli (Soc. An.), v. Cavour 11, *stabilimento* v. Nizza 66.
Sisto, Oderio e C., v. S. Dalmazzo 17.

PREMIATA DITTA SOAVE & C.
Torino - Via Bogino, 10 - Torino
Fabbrica d'Essenze ed Estratti per Liquori, Sciroppi e Vermouth
Specialità per Confettieri e Liquoristi

ULRICH Domenico
GROSSISTA, Via S. Secondo, 7
Vedi annunzi spec. a pag. 8 e 9.

Zeppegno Alcide, v. Giannone 16.

Alambicchi per chimica.

GABANNA GIUSEPPE, v. Massena 70

Distillerie di liquori, vinacce, ecc.

Blanc V., v. Biella 8-12 Vedi *Annunzi speciali*, penultima pag. della copertina.
Calvo Arnolfo, v. Fossata 25.
Cavoretto Pietro, c. Vitt. Em. 86.
Distillerie Agrarie Piemontesi (Soc. An.), c. Siccardi 26.
Ferraudi Luigi, v. Consolata 11 e Borgo Vittoria 603.
GABANNA GIUSEPPE, *fabbr. apparecchi*, v. Massena 70.
Ghelfi frat., c. Principe Oddone 15.
Pirola Enrico, barr. Vanchiglia.
Plevna Enr., v. Villafranca ang. v. Barge.
Ruschena Camillo, v. Gaudenzio Ferrari 3.
Tabasso, succ. Ceria, p. Gr. Madre di Dio 14.
ULRICH DOMENICO, v. S. Secondo 7. Vedi *Annunzi spec.*, pagg. 8 e 9.
Vaudano e Marchetti, c. Siccardi 24 e via S. Quintino 28.

Distillerie di catrame.

Agnese Ant., v. Mad. Crist. 62, *dist.* Tesorie[illegible]
Portalupi dott. A. e C., c. Siccardi 15.
Ray Ettore, v. Montevecchio 3.
Ricci e C., v. Venti Sett. 66, *fabbr.* v. Ci[illegible] convallaz. Nord 104 (barr. R. Parco).
Rossi Gius., v. Ormea 104.
Seglié A. e C., v. Nizza 9.
Società Ital. di catrame (Ferraris e Zunin[illegible] fuori barr. di Nizza 552.

Analisi chimica (*Laboratori di*)

Bellia Edoardo, v. Mazzini 15.
Campagna dott. Girolamo, *laboratorio [illegible] chimica*, v. Princ. Tommaso 35.
Falco A., v. Garibaldi 5.
Laboratorio chimico analitico « Torines[illegible], v. della Rocca 10.
Labor. chimico delle Gabelle, v. Cernaia [illegible]
Peyrot dott. Carlo, v. Bogino 33 *ab.* v. Alfie[illegible]
Porro prof. dott. Bened., v. Deposit[illegible]
Stab. chimico farmaceutico Alleanza C[illegible] Torinese, viale Stupinigi 11.
Visetti L. D., *uff.*, v. Princ. Tommaso 3, *abit.*, v. Alfieri 7*bis*.

Torroni (*Fabbricanti di*).

Cagno Felice, ang. vie Berthollet e Saluzzo
Canepa Michele, v. Goffredo Mameli [illegible]
Capra E., v. Don Bosco 60.
Jemina Vitt. (Ditta Mascrotto), v. Goffredo Mameli 1.

Confetti, Caramelle, ecc. *Fabbricanti.*

Alizieri Gius., c. Napoli 4.
Baratti e Milano (Soc. Anon.) gall. Subalpina
De-Coster E., v. Cottolengo 30.
Gioberge Leone, v. Giulio 5.
Guala Clara, v. Napione 45.
Lazzari e Casalegno, c. Reg. Margh. 180.

Cioccolato Cacao Confetti
CESARE MARCHIS
Via Pietro Micca, 21 - TORINO - di fronte Hôtel Fiorina
Ricchissimo assortimento BOMBONIERE
Specialità per Nozze
Telefono 34-31.

Panizza Greco, v. S. Chiara 60.
Stobbia Carlo, v. S. Chiara 20.
Varesio Virginio e C., v. S. Chiara 8.

Società Anon. Italiana S. VENCHI e C.
Grande Fabbrica: Corso Regina Margherita, 1[illegible]
CONFETTI, CIOCCOLATO, CARAMELLE
Vedi annunzi spec. prima pag. appena aperta la Guida

Vigliecca e Bianco, v. S. Giobbe 2 *bis*.
Vivalda Carlo, c. Reg. Margh. 140 *bis*.

Confettieri.

[illegible] E. ANTONIETTI == PERITO == LIQUIDATORE
[illegible]imo di negozi e Liquidazioni danni d'incendio
Inventari di successioni - Vendite all'asta
[illegible]ncordati - Via S. Tommaso, 6 - Telef. 25-29

[illegible]ria Franc., v. Roma 43.
[illegible]nza *Coop. Torinese*, N. 1, ang. vie [illegible]nte di Pietà e Genova.
[illegible]tti e Milano (Soc. An.) gall. Subalpina.
[illegible]chetto Carlo, gall. Umberto I.
[illegible]la Lucia, c. Vinzaglio 29.
[illegible]nte e Morando, v. Nizza 1.
[illegible] vedova, c. Vitt. Em. II, 26.
[illegible] Crescenzio, v. Po 51.
[illegible]atti Olimpia, v. S. Donato 7.
[illegible] Felice, ang. v. Berthollet e Saluzzo.
[illegible]vesio F. v. S. Donato 26.
[illegible] Luigi, c. Vitt. Em. II, 59.
[illegible] Angelo, v. Mad. Crist. 11.
[illegible]*tterie già Romana*, succ. Bass e frat. [illegible]atta (Soc. An.), p. Castello 23 e S. Carlo 7
D[illegible]ster E., v. Cottolengo 30.
De[illegible]rchi e Borla, v. Garibaldi 43.
F[illegible]lio G. B., v. Princ. Amedeo 46.
Ferr[illegible]o frat., v. S. Teresa 20.
F[illegible]ris G., v. Cernaia 30
[illegible]hi frat., v. S. Teresa 7 e p. Castello 16.
Ga[illegible]ti cav. Pietro, v. Po 48.
G[illegible]ni Vinc., v. Venti Sett. 17.
Ga[illegible] Ang., ang. v. Galliari e Mad. Cristina
G[illegible] Luigi, c. Vitt. Em. II, 59.
Ga[illegible] Annetta, v. S. Tommaso 6.
G[illegible] Gio. e Talmone Mich., v. Nizza 7.
G[illegible] frat., v. della Rocca 14.
Gi[illegible]rge Leone, via Giulio 5.
G[illegible] Giuseppe, v. S. Massimo 53.
G[illegible]s Sebastiano, v. Mad. Crist. 27.
G[illegible]rti A., c. Vitt. Em. II, 92.
Le[illegible] Luigi, c. Vitt. Em. II, 78.
M[illegible]gno Silvio, v. Berthollet 14.
M[illegible] Ferd. e C., v. Po 10.
M[illegible] Ditta), v. Venti Settembre 44.
M[illegible]ro Pio, p. Carlo Fel. 7 e v. Lagrange 42
M[illegible]teri G., v. Garibaldi acc. al 23 e S. Donato 26.
M[illegible] Gaspare, v. Gioberti 57.
M[illegible]tti Dom., ang. v. Bellezia e Franco B[illegible]elli.
M[illegible]tti Mario, p. Vitt. Em. 1, 9.

Ing. G. MUCCHI & C.
STUDIO TECNICO - Via Sebastiano Valfrè, 18
OFFICINE - Via Tiziano, 43
M[illegible]chine per Confettieri e Pasticcieri

M[illegible]tti e Mondino, v. Mazzini 19.
M[illegible]tti Gius. già Caffaratti, v. P. Micca 6.
P[illegible]tto Candido, v. Garibaldi acc. al 13.
P[illegible] E. e C., v. Venti Settembre 54.
P[illegible] Pietro, v. S. Massimo 7 e Po 42.
P[illegible]di Ant. succ. Canonico, angolo via [illegible]ano 3 e p. Eman. Filiberto 1.
P[illegible], Gianaria e C., v. Cernaia 22.
Ponsetti ved. e figlie, v. Lagrange 11.
Prada Enrico, v. Roma 32.
Prandi coniugi, c. Reg. Margherita 116.
Richiardi Franc., v. Porta Palatina 6.
Romagnolo Carlo, v. Maria Vitt., 21.
Sissia Eug., v. Venti Sett. 12.
Stratta frat. già Bass (Soc. An.), p. S. Carlo 7.
Tricerri frat. succ. Rabino e Frascotti, c. Vitt. Em. II, 62
Villa G., succ. Rocca e C., v. Mazzini 38.
Viola Pietro, v. Milano 10.

Pasticcieri.

Alpozzo Spirito, ang. v. S. Martino Boucheron.
Anselmo G. (eredi), v. Nizza 95.
Arietti Gio., v. Andrea Doria 1.
Bay Teresa, v. Baretti acc. al 24.
Bellone Sabino, v. Nizza 53.

Berardo Pietro fu Matteo Via MILANO, 12. Telefono 26-45.
Esclusivo Depositario della rinomata Pasticceria della Dora Biscuit e C.
Preparazione giornaliera.

Bertola Giuseppina ved. v. S. Massimo 38.
Bertolotti Paolo, c. Emilia 4.
Bianco G., v. Carlo Alberto 32.
Bianco Gius., v. Berthollet 12.
Boltri Fiorio, v. Cernaia 32.
Bonardi coniugi, c. Ponte Mosca 14.
Bosco Carlo, v. S. Secondo 12.
Bovero Teresa, c. Vitt. Em. II, 55.
Bracco Gius., p. Mad. Cristina 2.
Bruno, c. Ponte Mosca 59.
Canna Luigi, c. Vitt. Em. II, 59.
Cassinelli Maria, v. S. Secondo 44.
Costa Remigio, v. Po 28.
Cravero Cat. ved. Revelli, v. Stampatori 8.
Dantonio Ant., v. S. Tommaso acc. al 10.
Demolinari Gioachino, v. Cibrario 45.
Delva Bartol., v. Barbaroux 8.
Destefanis Marco, v. Garibaldi 36.
Ferrero frat., v. S. Teresa 20.
Fogliatto G. B., p. Statuto 7.
Formica Pietro, v. S. Franc. da Paola 48.
Francesetti Orsola ved., v. S. Dalmazzo 12.
Franco G., c. Vitt. Em. II, 96.
Giordano A., v. Garibaldi 33.
Grandis Sebastiano, v. Mad. Crist. 27.
Macagno Cesare, v. S. Tommaso 23.
Maffioli Pietro, p. Vitt. Em. I, 21.
Maira Angelo, c. R. Parco 26.
Manfrino G., v. Porta Palatina 1.
Marchese Carlo, v. S. Secondo 15.
Milli Ferd. e C. v. Po 10.
Monge Lorenzo, v. Nizza 41.
Oddone Maria e C., v. Mad. Crist. 82.
Paolini E. e C., v. Venti Settembre 54.
Pasticceria Eridano, Bonardi U., v. Po 18
Pennano Ernesta, v. Mad. Crist. 18.
Pettiti coniugi, v. Venti Sett. 79.
Pollino Lucia, v. Nizza 119.
Poma coniugi, v. S. Donato 70.
Quaranta Eugenia, v. Lagrange 5.

Ribola P., v. Venti Sett. 55.
Rinero Ern. già Cassinelli, v. Lagrange 30.
Romagnoli M., v. Lagrange 26.
Romagnolo Carlo, v. Maria Vitt. 21.
Ronco Ferd., v. Gioberti 61.
Rosingana Edoardo, v. S. Giulia 37.
Rosingana Gius., c. S. Maurizio 69.
Ruella Annetta, v. Cernaia 26.
Ruella Guglielmo, p. S. Martino 1.
Serra Silvina, v. S. Secondo 7.
Società Anon. Fabbriche riunite Gallettine ed affini, sede v. Mantova 35, *succursali* v. Milano 10 e San Giobbe 7.
Stura Ercole, v. Mazzini 46.
Tagini Daniele, v. Porta Palatina 6.
Turnur Pietro, v. Berthollet 24.
Vagina coniugi, v. Maria Vitt. rimp. 34.
Varesio Vitt. e C., piazzetta S. Domenico.
Vercelli coniugi, v. Venti Sett. 28.
Viello Giov., v. dei Fiori 13.
Zorgno Giuseppe, v. Garibaldi 28.

Biscotti (Biscuits) Gallettine.
Fabbricanti.

Berardo Pietro fu Matteo Via MILANO, 12. Telefono 26-45.
Depositario del Primo Biscottificio Italiano
DORA BISCUIT e C.

Dora Biscuits C., c. Palermo 26.
Fasano Margherita ved. Menso, v. Milano 1.
Gobetti C., v. del Fiando 11.
Negro Gio., v. Borgo Dora 2.
Patrone Luigi, v. Garibaldi 57.
Società An. Fabbriche riunite di Gallettine, Biscotti ed affini, via Mantova 35, *depositi* v. S. Giobbe 7 e Milano 10.
Turnur Pietro, v. Berthollet 24.

Pani da Caffè (*Fabbricanti*).

Aracco Emilio, *rappr. Fabbriche riunite Gallette ed affini*, v. S. Giobbe 7.
Bertolazzi Umberto, v. S. Massimo 4.
Società Anon. Caffet, v. Gaudenzio Ferrari 3

Cioccolata.

Baccon Vitt., v. Mad. Cristina 109.

Berardo Pietro fu Matteo
VIA MILANO, 12 - TELEF. 26-45.
Depositario della GRANDE MARCA ITALIANA "CIOCCOLATO delle PIRAMIDI".

Bianchini Marco, via Po 20.
Bussone Albina, v. Berthollet 13 *bis*.

CIOCCOLATO-CACAO
Caffarel Prochet
La più importante fabbrica d'Italia per l'articolo fino
FABBRICA - Via Carena, 2 e via Balbis, 10
NEGOZI - Via Carena, 2 e via Pietro Micca, 21

Cioccolatteria Svizzera, Feletti Gius., galleria Umberto I.

Davit G. e C., (Soc. An.) c. Reg. Margh. 1 3.
Demarchi e Borla, v. Garibaldi 43.
Ferraris Attilio, v. Orfane 2.
Ferrero Tersilla, v. Mazzini 2.
Filotti Carlotta ved., p. Consolata 5.
Franchi frat., v. S. Teresa 7 e p. Castel. 6.
Gabutti cav. Pietro, via Po 48.
Gayet Annetta, v. S. Tommaso 6.
Ghiotti G. e Talmone, v. Nizza 7.
Giolitti Secondo, v. S. Anselmo 8.
Goss Giulio succ. a Rostan e C., v. Roma 38.
Goss-Rostain Cesarina, c. Vitt. Em. II, 71.
Magni Carolina (ditta Rostain e C.), v. Mazzini acc. al 29.

Cioccolato - Cacao - Confetti
CESARE MARCHIS
Via Pietro Micca, 21, di fronte all'Hôtel Fiorina, Torino
BISCOTTI INGLESI
THE
Vini e Liquori delle primarie marche veri d'origine.
Telefono 34-31.

Masoero coniugi, v. Pietro Micca 12.
Moriondo G. ved., v. Pietro Micca 5.

Società Anonima
Cioccolato e Cacao Moriondo e Gariglio
Piazza S. Carlo, 6 - Fabbrica: Via Artisti, 36
Vedi Annunzio speciale a pag. 39.

FABBRICA CIOCCOLATO e CACAO TORINO, via Avigliana 2 ang. corso Principe Oddone 11 Telefono 43-90.
M. Prelle
Dettaglio Esportazione Ingrosso
Novità Cioccolatine assortite FANTASIA squisite - Special. Gianduiotti

Rapetti Gio., p. S. Carlo 6.
Rostan E. e C., *fabbr*, v. Nizza 125, *depositi* v. Roma 38, p. Castello 14, v. Berthollet 19, Mazzini acc. al 29 e c. Vitt. Em. II, 71.
Soc. An. Cioccolato e affini, v. Cottolengo 1, e c. Princ. Eugenio 20.
SOCIETA ANONIMA ITALIANA S. VENCHI e C., e c. Reg. Margh. 16. (Vedi *Ann. spec.* 1ª pag. della Guida)
Scanavino Ang., *rapp*, v. Ospedale 15.

Cioccolato e Cacao
MICHELE TALMONE
Officina: VIA BALBIS, 17
Deposito: VIA LAGRANGE, 23
Filiale Milano: Viale Monforte, 15

Viola P., v. Milano 10.

Fogli di stagno per cioccolatieri e confettieri.

BLANC V., v. Biella 8 12 Vedi *Annunzio spec.*, penultima pag. della copertina.

Macchine per cioccolata e confetti.

Cellato e Citterio, c. Oporto 51.

Ing. G. Mucchi e C.
STUDIO TECNICO - Via Sebastiano Valfrè, 18
OFFICINE - Via Tiziano, 43
MACCHINE per CONFETTIERI e PASTICCIERI
Impianti completi Macchine ed accessori sia di laboratorio che di negozio per Confettieri e Pasticcieri, fabbriche di cioccolato e torrone.

Latterie.

...eroni Emilio, v. Fucina 12.
...ggio Franc., v. Sacchi 52.
...siatti Domenico, v. Lagrange 34.
...aria G. B., v. Porta Palatina 25.
...lpi (delle), Berton Ant., c. Vitt. Em. II, 92.
Aprà Filippo, v. Bellezia 16.
...disio Gio., v. dei Fiori 48.
Audisio vedova, v. Bidone 18.
Azeglio Giacomo, v. Cottolengo 50.
Barale Luigi, v. S. Quintino 35.
Barberis A., v. Princ. Amedeo 2.
...lino Carolina, v. S. Quintino acc. al 46.
Benedetti Rosa, v. Valperga Caluso 9.
Benedicenti, v. S. Giulia 28.
...gero, v. Ormea 16.
B...gia Filippo, v. Carlo Alberto 29.
Bergia Gio., v. Roma 39.
Bertello Lucia, v. Arcivescovado 4.
...rtolino coniugi, v. S. Domenico 12.
...ttolo Maria, c. Napoli 16.
...ttolo Michele, c. Vitt. Em. II, 78.
...tone, v. Buniva 11.
...nco, v. Misericordia 8.
...nco Franc., v. Michelangelo 1.
...one Bern., v. Genova 26.
...i-Cima Adele, v. S. Chiara 18.
...ne Gio., v. Fabro 14.
Bilumi Fabrizio, c. Vercelli 33.
...gino Pietro, v. Berthollet 12.
Bongiovanni Lucia, v. Barbaroux 19.
Bonino Gio., v. Massena 5.
Borca coniugi, v. Cuneo 9.
...retto, v. Saluzzo 32.
...rtolin Catna, v. Montevecchio rimp. al 7.
...rtolin Roberto, v. Gioberti 25.
...sco Emilio, v. Saluzzo 19.
...ttino Bernardo, v. Giulio 8.
...zzi A., v. Madama Cristina 78.
...un Franc., v. S. Chiara 32.
...unetti Cesare, piazza Vitt. Em. I, 22 e v. Bodoni 5.
Caglieris Margh., v. Carlo Botta 1.
...iolo Gio., v. Boucheron 9.
...losso Carlo, v. Torquato Tasso 3.
...ambiano frat., v. Moncalieri acc. al 25.
Carello Pietro, v. Princ. d'Acaja 41.
...rrera Luigia, v. Massena 57.
Casalegno Gius., v. Venti Settembre 54 e S. Quintino 50.
Caseificio della Latteria Cooperativa, via Porta Palatina 29.
Cassina Felice, v. Bern. Galliari 20.
Cassina Giorgio, v. dei Fiori 37.
Castelli Valentino, v. Don Bosco 67.
Cattelino Antonio, v. Colombo 47.
Caudana Clemente, v. Corte d'App. 6.
Cavallero Margh., v. Thesauro 3.
Cerrato Gius., v. Morosini 3.
Chabert Clara, v. S. Domenico 20.
Chiabotto frat., v. Princ. d'Acaia 17.
Chiabotto Giuseppe, v. Cibrario 39.
Chiabotto Pietro, v. Gropello 21.
Chiabotto S., v. Ponte Mosca 6.
Chianti Antinoro, v. Mad. Cristina 65.
Chiappero Vittorio, v. Deposito 10.
Cibrario Ang., v. Venti Sett. 2
Colongo, v. Magenta 56.
Croce coniugi, p. Vitt. Em. I. 17.
Crosetto Giovanni, v. Bava 48.
Croveri Carlo, v. delle Rosine 10.
Dalmazzo Luigi, v. Belvedere 6.
Dallò Pietro, v. Bertola 5.
Datrino Andrea, v. Barolo 29.
De Allegri Gio., v. Garibaldi 57.
De Paoli frat., vic. Scud. Reali 4.
Droetto Michele, v. S. Domenico 8.
Dutto Michele, c. Vercelli 33.
Fabbri P., v. Bertola acc. al 17.
Fassino Marco, v. Mad. Crist. 26.
Fassio Carlo, v. Princ. d'Acaja 68.
Favero Franc., p. Vitt. Em. I, 21 e via Gioberti 36.
Ferrero, v. S. Secondo 7*bis*.
Fiandino Ant., v. Mad. Cristina 77.
Fiandino Bartolomeo, v. Mad. Cristina 61.
Fornas Enrichetta, v. Allioni 10.
Fra Francesco, v. Massena 85.
Fra Pietro, v. Vassalli Eandi 23.
Franchino Gio., v. Zecca 10.
Franco Giuseppina, c. Ponte Mosca 17.
Frusotto Gius., v. Garibaldi 33.
Frussotto Andrea, v. Garibaldi acc. al 28.
Gaiotto Michele, v. Barbaroux 6.
Gaj Vittoria, c. Ponte Mosca 3.
Gallione Archimede, c. Pr. Oddone 23*bis*.
Gandino Amalia, ved. Brandiol, via Palazzo di Città 5.
Garavaglia Luigi, v. S. Donato 23.
Garino Michele, v. Reggio 8.
Genta Michele, v. dei Bagni 2.
Genta Savarino Giuseppa, v. Napione 24.
Ghigo Lor. e frat., v. Po 52 e della Rocca 28.
Ghigo Michele, v. Po 52.
Ghione Bartol., v. Massena 52.
Gino Gius., v. S. Giobbe 2.
Gino Lorenzo, v. Cuorgnè 8.
Giordanino Franc., v. Martinetto 4.
Giordana Clemente, v. Bava 6.
Giordana Giorgio, v. Vanchiglia 11.
Giustetti Ant., v. Duchessa Jolanda 3.
Gorlier Gio., v. Garibaldi rimp. al 42.
Grospietro Francesco, v. Stampatori 20.
Grosso C., v. Maria Vittoria 23.

Ribola P., v. Venti Sett. 55.
Rinero Ern. già Cassinelli, v. Lagrange 30.
Romagnoli M., v. Lagrange 26.
Romagnolo Carlo, v. Maria Vitt. 21.
Ronco Ferd., v. Gioberti 64.
Rosingana Edoardo, v. S. Giulia 37.
Rosingana Gius., c. S. Maurizio 69.
Ruella Annetta, v. Cernaia 26.
Ruella Guglielmo, p. S. Martino 1.
Serra Silvina, v. S. Secondo 7.
Società Anon. Fabbriche riunite Gallettine ed affini, sede v. Mantova 35, *succursali* v. Milano 10 e San Giobbe 7.
Stura Ercole, v. Mazzini 46.
Tagini Daniele, v. Porta Palatina 6.
Turnur Pietro, v. Berthollet 24.
Vagina coniugi, v. Maria Vitt. rimp. 34.
Varesio Vitt. e C., piazzetta S. Domenico.
Vercelli coniugi, v. Venti Sett. 28.
Viello Giov., v. dei Fiori 13.
Zorgno Giuseppe, v. Garibaldi 28.

Biscotti (Biscuits) Gallettine.
Fabbricanti.

Berardo Pietro fu Matteo Via MILANO, 12. Telefono 26-45.
Depositario del Primo Biscottificio Italiano
DORA BISCUIT e C.

Dora Biscuits C., c. Palermo 26.
Fasano Margherita ved. Menso, v. Milano 1.
Gobetti C., v. del Fiando 11.
Negro Gio., v. Borgo Dora 2.
Patrone Luigi, v. Garibaldi 57.
Società An. Fabbriche riunite di Gallettine, Biscotti ed affini, via Mantova 35, *depositi* v. S. Giobbe 7 e Milano 10.
Turnur Pietro, v. Berthollet 24.

Pani da Caffè (*Fabbricanti*).

Aracco Emilio, *rappr. Fabbriche riunite Gallette ed affini*, v. S. Giobbe 7.
Bertolazzi Umberto, v. S. Massimo 4.
Società Anon. Caffet, v. Gaudenzio Ferrari 3

Cioccolata.

Baccon Vitt., v. Mad. Cristina 109.

Berardo Pietro fu Matteo
VIA MILANO, 12 - TELEF. 26-45.
Depositario della GRANDE MARCA ITALIANA "CIOCCOLATO delle PIRAMIDI".

Bianchini Marco, via Po 20.
Bussone Albina, v. Berthollet 13 *bis*.

CIOCCOLATO-CACAO
Caffarel Prochet
La più importante fabbrica d'Italia per l'articolo fino
FABBRICA - Via Carena, 2 e via Balbis, 10
NEGOZI - Via Carena, 2 e via Pietro Micca, 21

Cioccolatteria Svizzera, Feletti Gius., galleria Umberto I.

Davit G. e C., (Soc. An.) c. Reg. Margh. 1
Demarchi e Borla, v. Garibaldi 43.
Ferraris Attilio, v. Orfane 2.
Ferrero Tersilla, v. Mazzini 2.
Filotti Carlotta ved., p. Consolata 5.
Franchi frat., v. S. Teresa 7 e p. Castel.
Gabutti cav. Pietro, via Po 48.
Gayet Annetta, v. S. Tommaso 6.
Ghiotti G. e Talmone, v. Nizza 7.
Giolitti Secondo, v. S. Anselmo 8.
Goss Giulio succ. a Rostan e C., v. Roma
Goss-Rostain Cesarina, c. Vitt. Em. II.
Magni Carolina (ditta Rostain e C.), v. Mazzini acc. al 29.

Cioccolato - Cacao - Confetti
CESARE MARCHI
Via Pietro Micca, 21, Torino
di fronte all'Hôtel Fiorina,
BISCOTTI INGLESI
THE
Vini e Liquori delle prima marche veri d'origine.
Telefono 34-31.

Masoero coniugi, v. Pietro Micca 1
Moriondo G. ved., v. Pietro Micca 5.

Società Anonima
Cioccolato e Cacao Moriondo e Gariglio
Piazza S. Carlo, 6 - Fabbrica: Via Artisti, 36
Vedi Annunzio speciale a pag. 39

FABBRICA CIOCCOLATO e CACAO
TORINO, via Avigliana 2 ang. corso Principe Oddone 11
Telefono 43-90.
M. Prelle
Dett... Espor... Ing...
Novità Cioccolatine assortite FANTASIA squisite - Special. Gianduiotti

Rapetti Gio., p. S. Carlo 6.
Rostan E. e C., *fabbr*, v. Nizza 125, *de*... v. Roma 38, p. Castello 14, v. Berth... 19 Mazzini acc. al 29 e c. Vitt. Em. II 71
Soc. An. Cioccolato e affini, v. Cottolengo 1, e c. Princ. Eugenio 20.
SOCIETÀ ANONIMA ITALIANA S. VENCHI e C., e c. Reg. Margh. 16 (Vedi *Ann. spec.* 1ª pag. della Guida)
Scanavino Ang., *rapp*, v. Ospedale 13.

Cioccolato e Cacao
MICHELE TALMONE
Officina: VIA BALBIS, 17
Deposito: VIA LAGRANGE, 23
Filiale Milano: Viale Monforte 15

Viola P., v. Milano 10.

Fogli di stagno per cioccolatieri e confettieri.

BLANC V., v. Biella 8-12 Vedi *Annunzio spec.*, penultima pag. della copertina.

Macchine per cioccolata e confetti.

...llato e Citterio, c. Oporto 51.

Ing. G. Mucchi e C.
STUDIO TECNICO - Via Sebastiano Valfrè, 18
OFFICINE - Via Tiziano, 43
MACCHINE per CONFETTIERI e PASTICCIERI
Impianti completi Macchine ed accessori sia di laboratorio che di negozio per Confettieri e Pasticcieri, fabbriche di cioccolato e torrone.

Latterie.

...beroni Emilio, v. Fucina 12.
...eggio Franc., v. Sacchi 52.
...esiatti Domenico, v. Lagrange 34.
...aria G. B., v. Porta Palatina 25.
...lpi (*delle*), Berton Ant., c. Vitt. Em. II, 92.
...orà Filippo, v. Bellezia 16.
...adisio Gio., v. dei Fiori 48.
...adisio vedova, v. Bidone 18.
...eglio Giacomo, v. Cottolengo 50.
...rale Luigi, v. S. Quintino 35.
...rberis A., v. Princ. Amedeo 2.
...llino Carolina, v. S. Quintino acc. al 46.
...nedetti Rosa, v. Valperga Caluso 9.
...nedicenti, v. S. Giulia 28.
...rgero, v. Ormea 16.
...rgia Filippo, v. Carlo Alberto 29.
...rgia Gio., v. Roma 39.
...rtello Lucia, v. Arcivescovado 4.
...rtolino coniugi, v. S. Domenico 12.
...rtolo Maria, c. Napoli 16.
...rtolo Michele, c. Vitt. Em. II, 78.
...tone, v. Buniva 11.
...nco, v. Misericordia 8.
...nco Franc., v. Michelangelo 1.
...one Bern., v. Genova 26.
...i-Cima Adele, v. S. Chiara 18.
...ne Gio., v. Fabro 14.
...umi Fabrizio, c. Vercelli 33.
...gino Pietro, v. Berthollet 12.
...ngiovanni Lucia, v. Barbaroux 19.
...nino Gio., v. Massena 5.
...rca coniugi, v. Cuneo 9.
...retto, v. Saluzzo 32.
...tolin Cat.ª, v. Montevecchio rimp. al 7.
...tolin Roberto, v. Gioberti 25.
...sco Emilio, v. Saluzzo 19.
...ttino Bernardo, v. Giulio 8.
...zzi A., v. Madama Cristina 78.
...n Franc., v. S. Chiara 32.
...nnetti Cesare, piazza Vitt. Em. I, 22 e ... Bodoni 5.
...lieris Margh., v. Carlo Botta 1.
...olo Gio., v. Boucheron 9.
...osso Carlo, v. Torquato Tasso 3.
...mbiano frat., v. Moncalieri acc. al 25.
...rello Pietro, v. Princ. d'Acaja 41.
...rrera Luigia, v. Massena 57.
...alegno Gius., v. Venti Settembre 54 ... S. Quintino 50.

Caseificio della Latteria Cooperativa, via Porta Palatina 29.
Cassina Felice, v. Bern. Galliari 20.
Cassina Giorgio, v. dei Fiori 37.
Castelli Valentino, v. Don Bosco 67.
Cattelino Antonio, v. Colombo 47.
Caudana Clemente, v. Corte d'App. 6.
Cavallero Margh., v. Thesauro 3.
Cerrato Gius., v. Morosini 3.
Chabert Clara, v. S. Domenico 20.
Chiabotto frat., v. Princ. d'Acaia 17.
Chiabotto Giuseppe, v. Cibrario 39.
Chiabotto Pietro, v. Gropello 21.
Chiabotto S., v. Ponte Mosca 6.
Chianti Antinoro, v. Mad. Cristina 65.
Chiappero Vittorio, v. Deposito 10.
Cibrario Ang., v. Venti Sett. 2
Colongo, v. Magenta 56.
Croce coniugi, p. Vitt. Em. I. 17.
Crosetto Giovanni, v. Bava 48.
Croveri Carlo, v. delle Rosine 10.
Dalmazzo Luigi, v. Belvedere 6.
Dallò Pietro, v. Bertola 5.
Datrino Andrea, v. Barolo 29.
De Allegri Gio., v. Garibaldi 57.
De Paoli frat., vic. Scud. Reali 4.
Droetto Michele, v. S. Domenico 8.
Dutto Michele, c. Vercelli 33.
Fabbri P., v. Bertola acc. al 17.
Fassino Marco, v. Mad. Crist. 26.
Fassio Carlo, v. Princ. d'Acaja 68.
Favero Franc., p. Vitt. Em. I, 21 e via Gioberti 36.
Ferrero, v. S. Secondo 7*bis*.
Fiandino Ant., v. Mad. Cristina 77.
Fiandino Bartolomeo, v. Mad. Cristina 61.
Fornas Enrichetta, v. Allioni 10.
Fra Francesco, v. Massena 85.
Fra Pietro, v. Vassalli Eandi 23.
Franchino Gio., v. Zecca 10.
Franco Giuseppina, c. Ponte Mosca 17.
Frusotto Gius., v. Garibaldi 33.
Frussotto Andrea, v. Garibaldi acc. al 28.
Gaiotto Michele, v. Barbaroux 6.
Gaj Vittoria, c. Ponte Mosca 3.
Gallione Archimede, c. Pr. Oddone 23*bis*.
Gandino Amalia, ved. Brandiol, via Palazzo di Città 5.
Garavaglia Luigi, v. S. Donato 23.
Garino Michele, v. Reggio 8.
Genta Michele, v. dei Bagni 2.
Genta Savarino Giuseppa, v. Napione 24.
Ghigo Lor. e frat., v. Po 52 e della Rocca 28.
Ghigo Michele, v. Po 52.
Ghione Bartol., v. Massena 52.
Gino Gius., v. S. Giobbe 2.
Gino Lorenzo, v. Cuorgnè 8.
Giordanino Franc., v. Martinetto 4.
Giordana Clemente, v. Bava 6.
Giordana Giorgio, v. Vanchiglia 11.
Giustetti Ant., v. Duchessa Jolanda 3.
Gorlier Gio., v. Garibaldi rimp. al 42.
Grospietro Francesco, v. Stampatori 20.
Grosso C., v. Maria Vittoria 23.

Grosso Dom., c. Duca di Genova acc. al 10.
Grosso Franc. v. Mazzini 5.
Guillaume Giacomo, v. Cernaia 16 e corso Principe Oddone 21.
Gurlino Gio., v. Bava 7.
Latteria Cooperativa (*Soc. Anon. produttori latte dei dintorni di Torino*), dispensari: v. S. Tommaso 13, c. Duca di Genova 11, v. Bellezia ang. S. Domenico. v. Andrea Doria 6. v. Berthollet 9 e c. S. Maurizio 67.
Latt. Milanese, Collo Carlo, v. S. Teresa 24.
Latt. Milanese, Maletto V., v. Berthollet 5.
Latt. Milanese, Trinchieri cav. A., v. Po 31.

Latteria Moderna
Soc. An. per la vendita di Latte puro e perfetto
UNICA LATTERIA DI TORINO
con impianto frigorifero e Pastorizzatore
e Gabinetto di Analisi permanente
Latte naturale puro e perfetto. - Latte pastorizzato, sterilizzato, condensato ed in polvere.
Preparazioni speciali per Bambini ed Ammalati
Burro centrifugato purissimo.
Servizio a domicilio. — Abbonamenti.
SALE DI VENDITA: Corso Vitt. Eman., 41 - Via Mad. Cristina, 37
Via Cernaia, 27 - Via Garibaldi, 17 - Via S. Secondo, 28 - Via Po, 39
Corso Regina Margherita, 132 - Cavoretto, Via ai Ronchi

Latteria tenuta Ostorero (di Ostorero Andrea), v. Cibrario 15.
Latt. del Pisone, Chène I., c. Siccardi 15.
Latteria Piemontese, v. Barbaroux 6.
Latteria Pietro Micca, Rossotto Giuseppe, v. Pietro Micca 15.
Latt. Saluzzo, Carlevaris M., v. Saluzzo 74.
Latt. Svizzera, Castella Dom., c. Palestro 13.
Latt. Svizzera, Ceria Vitale, v. Orfane 2.
Latt. Svizzera, Perrone Clementina, vedova Lanfranco, ang. v. Bertola e Genova.
Latt. Torinese, Pipino Gio., v. Lagrange 19.
Latterie tenute Salino, strada Pronda (cascina Palazzotto) Pozzo Strada
Lovera G., v. Carena 2 e 3.
Lucio Vitale, v. S. Massimo 40.
Lupano Evasio, v. Parma 24.
Lupo B. Mario, v. Garibaldi 35.
Magnano Antonio, v. Mad. Crist. 137.
Marcato A., v. Gio. Somis. 13.
Marchisio F., v. S. Dalmazzo 19.
Masoero Francesco, v. Garibaldi 59.
Massa Maria, c. Princ. Oddone 77 *bis*.
Melano Anna, c. Dante 28.
Melassi Americo, c. Vitt. Em. II. 119.
Merlin Battista, v. Ormea 24.
Merlin Gio., v. Boucheron acc. al 4.
Merlin R., v. Ormea 6 *bis*.
Merlino Franc., c. Vitt. Em. II, 78.
Miraglio Margh., v. Beccaria 9.
Montaldo Gius., v. Chieri 7.
Morano Gius., c. Vitt. Em. II acc. al 37.
Morello Celestino, v. Belvedere 17.
Morino Marco, v. Magenta 48.
Morone Giacomo, v. S. Giulia 21.
Mottura F., v. Lanzo 48.
Mottura Gio., v. Napione 31.
Musso Bartol., v. Marco Polo 12.
Napione Lodovica, v. Pal. di Città 1
Nasi Pietro, v. Duchessa Jolanda 7.
Paglia Rosa, v. S. Domenico 27.
Paolotti Pietro, v. Curtatone 5.
Parena Secondo, v. della Rocca 6.
Parola Pietro, v. S. Anselmo 19.
Paviro Cristina, v. Gius. Grassi rimp. al
Pennello Maria, v. Principe Amedeo
Perino Dom., v. Catania 10.
Perino Michele, v. Petrarca 18.
Pertusato Margherita, v. Carena 7 *bis*
Piovano Maria e Nicola, v. Nizza 11
Pipino Giovanni, v. Lagrange 32.
Pipino Lorenzo, v. Don Bosco 14.
Poma Ignazio, v. S. Giobbe 2 *bis*.
Prin Giacomo, v. Valperga Caluso 1
Prin Gius., v. Morosini 6.
Quaglia Camillo, *Tenuta «Il Generale»* dei Fiori 20.
Quaranta Battista, v. Milano 20.
Quaranta Gio., v. Nizza 15.
Rapari Sergio, p. S. Carlo 1.
Razzano Maria, v. S. Donato 41.
Rigat Lorenzo, v. Ormea 76.
Roccati Gius., v. Princ. Tommaso 46
Rocchetti Maddalena, v. S. Quintino
Rocci Gius., v. S. Giulia acc. al 31.
Roella Luigia, c. S. Martino 7.
Rollo coniugi, v. Mazzini 39
Rossino Maria, v. Alfioni 1.
Sandrone Franc., v. Esposizione 86.
Scaglia Gius. e C., v. Palazzo Città
Secco, v. Pio Quinto 7.
Seglie Franc., v. Moncalieri 29.
Soc. per la vendita del latte puro, Scol... Franc. *dirett.*, c. Vitt. Em. II, 41.
Sola Pietro, p. Vitt. Em. I, 7.
Tavella Gabriele, v. Carena 20.
Teisa Vinc., v. Napione 45.
Temporini Matilde, v. Morosini 12.
Tommasina Ant., v. Chieri 4.
Tribolo Ant., via S. Donato 8 *bis*.
Trucero Angela, v. Mercanti acc. al
Turba Lucia, v. Scuole 13.
Vaccheria d'Oropa, Torre Rosa ved. Bor... ang. v. Pallamaglio e Mad. Cristina
Vaccheria Savoia, Quaglia Gius., v. Andrea Provana 1.
Valenzano Gius., v. Lagrange 40.
Valle Michele, c. Vinzaglio acc. al 2...
Valperga Giacomo, v. Passalacqua acc. al
Verderone M., v. Arcivescovado 2.
Viano A., v. Monferrato 22.
Vignola Marcello, v. Garibaldi 34.
Vinassa Teresa, v. Monferrato 11.
Violino coniugi, v. Princ. Tomm. 2.
Viotti Annetta, v. Baretti 22.
Zeppegno Luigi, v. Gio. Somis 8.

Macchine ed articoli per latterie e caseifici.

...AVINI e RAMPONE, c. Vitt. Emanuele II, 73 ang. c. Re Umberto.
...appelli Gius. (Ditta), v. S. Tommaso 10.

Uova e Burro (*Negozianti*).

...masio M., v. S. Secondo 40.
...disio Domenico, v. Gazometro 28.
...llesio Giacomo, p. Em. Filiberto, tettoia levante, int. 27.
...rger Giacomo, p. Em. Filiberto, tettoia levante, int. 11.
...rtino Gius., p. Em. Filiberto.
...nfante coniugi, v. S. Anselmo 15.
...rdoni Sebast., v. Bern. Galliari 26.
...osetti Vinc., p. Eman Filib. rimp. al 10.
...lbecco Maria, p. Em. Filiberto, *abit.* via Fiochetto 1.
...anuel Pietro, p. Em. Filib., rimp. al 5.
...bbri Primo, v. Magenta 1.
...rrari Amedeo, v. Rivarolo 3.
...rrero Vitt., v. Mazzini 44.
...i Secondo, p. Em. Filib. 14.
...mba Gio., p. Em. Filiberto, rimp. al 6.
...ris ved., v. S. Franc. da Paola 29.
...no Gaetano, v. Fucina 4.
...no Lorenzo, v. Fiochetto 7.
...ibaudo Elisabetta, v. Chivasso 8.
...no Gio., v. Orfano 26 e Bertola 28.
...tt. *Cooper.* (*Soc. An. produttori latte dei dintorni di Torino*), v. S. Tommaso rimp. al 12 e c. Duca di Genova 11.
...rchesetti, Bernardinelli e C. (rappr. Ferrari Amedeo), v. Rivarolo 3.
...chelotti G. B., v. S. Chiara 8 e Bellezia 18.
...la sorelle, v. Bernardino Galliari 26.
...biolo, c. Re Umberto 31.
...tin-Pecchio, p. Em. Filiberto, *abit.* via Porta Palatina 24.
...vesio Gio., p. Em. Filib., *abitaz.* via Priocca 4.
...reno Gio., p. Em. Filib. tett. lev. interno.
...ruquet Benedetto, v. S. Tommaso 9.
...ppelli Bernardo, p. Em. Filib. rimp. al 4.
...vei Giacomo, p. Em. Filiberto 4.
...vei Luigi, p. Em. Filiberto rimp. al 10.
...vey frat., p. Em. Filib. 8 e tett. lev. 4-5-6, *depos.* str. Lanzo 70.
...assa Ant., v. Mazzini 15.
...rba Lucia, v. Scuole 13.

Margarina (*Burro artificiale*).

...disio Bartolomeo, v. Aosta 17.
...disio Domenico, v. Gazometro 28.
...erichetti e Torriani, v. Venti Sett. 68.
...mbi G., Dock 3 a sinistra.
...rcacci Mario, v. Molinette 14.
...sera Demetrio, via Lagrange 15.

Estratti di carne.

F.LLI PAISSA
Piazza S. Carlo, 8 — TORINO
Deposito esclusivo per l'Italia
dell'Estratto di Carne RAMORNIE
fabbricato in AUSTRALIA
sotto il severo controllo del Governo inglese
Sconto ai Rivenditori, Alberghi, Ospedali, ecc.

Frutta candita.

G. COMBI *Chinotti al liquore, Sciroppi, Cedro Candito, Marmellate*
Marsala Spanò - Essenze
Dock 6° compartimento
Ufficio: Via Venti Settembre, 16 — Telefono 19-29

Conserve alimentari, Mostarde, ed emporii gastronomici.

Allais Ignazio, Dock 5° compart.
Baiardini Paolo, v. Alfieri 1.
Baudrino Anselmo, v. Venti Sett. 16.
Bernachon cav. Alessandro, v. Nizza 46.
Berto coniugi, c. Palestro acc. al 22.
Blotti e Ponterio, v. Venti Sett. 64.
Borgarello Vinc., v. S. Tommaso 12.
Carosci frat. di Gio., v. Susa 40 e Goffredo Casalis 37.
Combi Gio., Dock 3° sinistra.
Ellena Angiolina ved. De Lodi, strada di Lanzo 123
Emanuel Giorgio, v. Nizza 78.
Fasoglio C., v. S. Dalmazzo 4.
Fassone Lorenzo, Dock 2° compartim.
Garosci frat. di Gio., Dock, 6° compart. e v. Goffredo Casalis 4.
Garosci Franc., Dock, compart. laterale.
Gerbone, v. S. Quintino 60.
Giannini Franc., v. Arcivescovado 1.
Girardi Bartolomeo, c. Vinzaglio 21.
Lovera G. Giuseppe, c. Vitt. Em. II, 88.
Magnetti Nicolina, str. di Lanzo 114.
Manera frat., v. Fréjus 86.
Marchese I., v. Sacchi 24.
Marchetti Giovanni, v. Cibrario 10.
Migliorero e Gerboni, Dock, 2° compart.
Molinatti B., v. Garibaldi 43.
Norsa e Siccardi (Soc. An.), v. Aosta 12.
Pio Pietro, v. Soana 7 (Barr. Milano).
Sala Pietro, Dock, compart. laterale.
Salengo Carlo, Dock 2° compartim.
Sartori, Tacchini e C., ang. v. Venti Sett. e Garibaldi.
Simeon e Ferrero, c. Francia 29.
Soc. Conserve Alimentari Cirio, v. Nizza 64.
Stefanone Gio., v. Maria Vittoria 2.
Stevano Ant. (Ditta), v. Mercanti 17 e Dock 4° compart.
Tessore Tomm., v. Allioni 4 ang. v. Carmine.
Trucco e C., v. Garibaldi 47.

Ostriche e Pescheria

Biglio Luigi, p. Eman. Filiberto, tettoia ponente, int. 95.
Bo Prospero, c. Vercelli 80.
Canale Savino, v. dei Fiori 12.
Ciriello Emilio, v. Mercanti 19.
Danese F., p. Eman. Filiberto, tettoia ponente, int. 1-20.
Maina Gio., p. Bodoni (serraglio),
Mercato giornaliero, p. Eman. Filiberto, tettoia ponente.
Moglia Gius., v. Giulio 1.
Mourlet Alberto, p. Em. Filiberto, tett. v.
Negro Maria, p. Eman. Filiberto, tettoia ponente, int. 1-55.
Penso Nicola, v. Andrea Doria 9.
Pescherie di Guascogna, Duvergier Jean, v. Palazzo di Città 5.
Peyla Teresa, p. Bodoni (serraglio).
Pilone Giuseppina, p. Eman. Filiberto 5, tettoia ponente, int. 89-90.
Sindacato Italiano per il commercio del pesce di mare e d'acqua dolce, p. Bodoni (serr.).
Valle Giovanna, p. Bodoni (serraglio).
Valletti Luigia, p. Em. Filiberto, tettoia ponente, int. 18-19.
Zeme frat., succ. Falcione, p. S. Carlo 11.

Prodotti e Magazzini alimentari.

Commestibili.

G. E. ANTONIETTI == PERITO == LIQUIDATORE
Estimo di negozi e Liquidazioni danni d'incendio
Inventari di successioni - Vendite all'asta
Concordati - Via S. Tommaso, 6 - Telef. 25-29

Abate G. B, v. Madama Cristina 27.
Abrate Lucia, v. S. Massimo 43.
Acchiardi Bernardino, v. Giac. Leopardi 16.
Acquadro Gius., v. Chieri 3.
Aimaretti sorelle, v. Maria Vittoria 34.
Ala Gius., v. Lamarmora 22.
Alasia Felice, v. Bern. Galliari 25.
Alassetta Giovanna, v. Berthollet 11.
Albinolo Gius. e Anna, v. Arcivescov. 1 *bis*.
Alessio Guglielmo, v. Bava 47.
Alessio Secondo, v. S. Secondo 58.
Aliberti Aless., v. Sacchi 38.
Alla Torre della Consolata (*Unione dei consumatori*), vie Consolata 12, Levanna 10 (Campidoglio) e Madonna di Campagna 231.
Allasonatti Rina, v. Duch. Jolanda 12.
Alleanza Cooperat. Torinese (I distributori dall'1 all'8 sono dell'Assoc. Generale M. S. degli Operai; dal 9 al 15 della Soc. Coop. Ferrov. di consumo e dal 16 al 20 dell'Alleanza Coop. Torinese):
N. 1, v. Genova ang. v. Monte di Pietà.
» 2, v. Vanchiglia ang. v. Pescatore.
» 3, c. Vittorio Eman. II, 104-06.
» 5, v. Fiori 88.
» 6, v. Mazzini 40.
N. 7, v. Cibrario 17.
» 8, c. Napoli 16 ang. c. Vercelli.
» 9, v. S. Secondo 3 ang. Magenta.
» 10, fuori dazio (interno staz. P. N.).
» 11, v. dei Fiori ang. v. Burdin.
» 12, v. Duchessa Jolanda ang. via Beaumont.
» 14, v. Villafranca 76 (borgo S. Paolo).
» 15, v. S. Secondo 35.
» 16, v. Quattro Marzo, ang. v. Porta ...na.
» 17, strad. di Nizza 162 (fuori dazio).
» 18, v. Colli 69.
» 19, v. Moncalieri ang. v. Volturno.
» 20, c. Reg. Margherita 78.
Amaretti Laura in Belli, v. S. Anselmo 8.
Ambrosio Giovanna, c. Vercelli 24.
Amedeo Rosa, c. Reg. Margh. 163.
Andruetti Maddal., p. G. Madre di Dio 8.
Anfossi Bartolomeo, v. Carrozzai 6.
Anrò Giacomo, v. S. Donato 90.
Antonino Guido, c. Orbassano 5.
Appiano Teresa, v. Don Bosco 69.
Aprà Filippo, v. Bellezia 16.
Aprà Lodovico, v. Manzoni rimp. al 3.
Aracco Maria, v. Melchior Gioia 9.
Arcari coniugi, strada di Lanzo 1.
Ardore coniugi, v. Bidone 19.
Ardoino Maria, v. Nizza 33.
Arduino T. Ernesto, v. Mad. Cristina 25.
Arietto coniugi, c. Princ. Oddone 82.
Armosino Domen., c. Orbassano 2.
Arneudo Giacomo, v. Orto Botanico 22.
Arnò Gio., v. Saluzzo 10.
Arnosio coniugi, c. Re Umberto 78.
Arri Maddalena, v. Bertola 11.
Astegiano Luigi, v. Mad. Cristina 21.
Audisio ved., v. Bertola 3.
Audisio Andrea, v. S. Secondo 13.
Audisio Antonio, v. S. Anselmo 27.
Audisio Bartolomeo, v. Aosta 17.
Audisio G. Antonio, v. Nizza 31.
Audisio Maria, v. S. Secondo 17.
Audisio Pietro, c. Vitt. Em. II, 28.
Avena Lorenzo, v. Deposito 1.
Baracco Cesare, v. Princ. Amedeo 46
Barale Giulia, v. Sassari 2.
Barbera Gius., v. Carena 6 e Bonzanigo 4.
Barberis Gio., v. S. Agostino 1.
Barberis Margh., v. S. Giulia 41.
Barbero Domen., c. Orbassano 22.
Barbero Domenica, v. S. Donato 13.
Barello Leopoldo, v. Ravenna 5.
Bargolini coniugi, c. Sommeiller 19.
Basso coniugi, v. Ormea 6 *bis*.
Basso M., p. S. Giulia 16.
Baudrino Edoardo, c. Oporto 47.
Baudrino Luigi, v. Lagrange 34.
Bazzano Battista, v. Baretti 21.
Bazzano Caterina, v. S. Quintino 33.
Bechis Gio., v. Belvedere 10.
Bellardi coniugi, v. Sacchi 28.
Belli Angelo, v. Tarino 1.
Bellone Attilio, v. S. Anselmo 26.

Bellotti A., v. Nizza 137.
Beltramo Enrico, c. Principe Oddone 38.
Benedetto Fiorenzo, c. S. Maurizio 71.
Benna Teresa, v. Aosta 22.
Bensi Luigi, v. S. Dalmazzo 9.
Berardi Lodovica, ved., v. S. Donato 27.
Berardo Rosina, v. Lanzo 17.
Berchialla Erminia, v. Carlo Alberto 1.
Bergavoeva Caterina, v. S. Secondo 94.
Bergia Filippo, v. Carlo Alberto 29.
Bernabino sorelle, v. Esposizione 75.
Bernardi Gio. Batt., v. Rossini 26.
Bernardi Maria, v. Mazzini 50.
Bernocco Luigi, v. Madama Cristina 126.
Berra Elisa, v. del Carmine acc. all'8.
Bertana Giacomo, v. Po 45.
Bertiglia Luigia, v. S. Quintino 53.
Bertinetti Cesare, v. Marocchetti 36.
Bertinetti D., v. Tiziano 45.
Bertinetti Giacomo, v. Pr. d'Acaja acc. 17.
Bertinetti Giac. e C., v. Gio. Somis 17.
Berto coniugi, c. Palestro acc. al 22.
Bertolino coniugi, v. S. Domenico 12.
Bertolo Michele, c. Vitt. Em. II, 78.
Bertolotti Enrico, c. Ponte Mosca 1.
Besati Pietro, v. Montebello 5.
Bessolo Adelaide, v. S. Tommaso 11.
Bevilacqua coniugi, c. Reg. Margh. 194.
Bevilacqua Giuseppina, v. S. Giulia 43.
Bianchi A., v. Maria Vittoria 28.
Bianco Gio., v. Esposizione 34.
Bianco Luigi, v. Artisti acc. al 15.
Biancotto Giac., v. Napione 32.
Bicchi Amedeo, c. Napoli 20.
Biglietti Lucia, v. Nizza 76.
Bigone Bernardo, v. Genova 26.
Binello Ant., v. Don Bosco 35
Bini-Cima Adele, v. S. Chiara 18.
B..nda Maria ved. Rayneri, v. Gropello 4.
Biora Ang., v. Vanchiglia 34.
Bisio ved. Giannetta, v. Berthollet 17.
Blanda Luigi, v. Saluzzo 30.
Blotto Celestino, v. Cottolengo 41.
Boalino sorelle, c. Reg. Margherita 160.
Boaglio Giov., v. S. Chiara 31.
B...rdo Michele, v. Mazzini 31.
B...io coniugi, v. Valperga Caluso 8.
B...ti Domen., v. S. Franc. da Paola 4.
B...a Bartolomeo, v. Don Bosco 32.
Bollati Andrea, c. Valentino 23.
Bollati Gius., v. Passalacqua 4.
Bollo M., v. Principi d'Acaja 31.
Bologna Maria ved. Ballari, v. Zecca 43.
Bonaudo Caterina, p. Statuto 12.
Bonatto Teresa, v. Goffredo Mameli 12.
Bonaudi Domenica, v. Mercanti 5.
Bongiovanni Lucia, v. Barbaroux 19.
Bonino Gio., v. Massena 5.
Bonisconti Luigi, v. Ravenna acc. al 2.
B... coniugi, v. Avigliana 32.
B...a coniugi, v. Cuneo 9.
B...llo Carlo, v. Ospedale 6.
B...tta Gio., v. Accad. Albert. 42.
B... coniugi, v. Ormea 78.
Borsello Edoardo, v. Ospedale 8.
Bosco G. B., v. Bernardino Galliari 8.
Bosco Maddalena, v. Baretti 29.
Bosco Rosa, v. Luigi Ornato 8.
Bossola Cecilia, c. Princ. Oddone 40.
Bossotto Adele, c. Principe Oddone 83 e c. Regina Margh. 161.
Bottallo Secondina, v. S. Donato 18.
Bottino Bernardo, v. Giulio 8.
Bottino Franc., c. Verona 37.
Bottione Marianna ved. Berardo, v. Santa Chiara 5.
Bracco Annetta, v. Duchessa Jolanda 7.
Bracco G., v. Bertola 9.
Bracco Gius., v. Lanino 10.
Brambilla Caterina, v. Porta Palatina 16.
Brero Edoardo, v. Mad. Crist. 6.
Brizio Gio., v. Cellini 30.
Broccardo Gio., v. S. Donato 23.
Brosio Adelde ved. Colleoni, v. S. Secondo 5.
Brunetto Gius, v. Goito 1.
Brun Franc., v. S. Chiara 32.
Bruno Alfeo, v. S. Secondo 9.
Bruno coniugi, c. Re Umberto 37.
Bubbio Mentore, v. Saluzzo 25.
Burzio Anna, v. Venti Sett. 46.
Buzio-Donina, c. Vercelli 35.
Buscaglione Domen., p. Vitt. Em. I, 3.
Buscaglione Luigi, v. Vanchiglia 17.
Bussi Carlo, v. Amer. Vespucci 2.
Cagliero Luigi, v. Accad. Albert. 35.
Caiolo Gio., v. Passalacqua 3.
Calosso Carlo, v. Torquato Tasso 3.
Calosso Franc., v. S. Dalmazzo 20.
Camerano A., v. Carlo Alberto 22.
Camoletto Francesca, c. Reg. Margh. 127.
Campiglia Domen., v. Mad. Crist. 135.
Canale frat., v. Saluzzo 17.
Canavero Franc., v. Ospedale 40.
Canina Domen., v. Lanzo 46.
Canonica Giuseppina, v. Foggia 7.
Canta Gio., v. Luigi Ornato 4.
Capella Gius, c. Siccardi 35.
Capello Antonino e Maria v. S. Giulia 28.
Capra coniugi, c. R. Parco acc. al 30.
Capra E., v. Reggio 29.
Caratti Francesca, v. Goito 9.
Carbonero Secondo, v. Berthollet 20.
Carelli Pasquale, v. S. Croce 2.
Caresio Lodovico, v. S. Quintino 5.
Caretti coniugi, v. Vagnone 8.
Caretto Felice, v. Saluzzo 42.
Carosso Domen., v. Gioberti 24.
Carosso Tommaso, v. Nizza 80.
Carrè coniugi, v. Giacinto Collegno 39.
Casalegno Bongiovanni, v. Melchior Gioia 4.
Casalegno Gaspare, v. S. Donato 41.
Casalegno Gius., v. S. Quintino 50.
Casalengo Carlo, v. Moncalieri 25.
Caselle Angelo, c. S. Maurizio 73.
Cassetta Domenico, v. S. Donato 38.
Cassina Felice, v. Bernardo Galliari 20.
Cassinelli Agostino, v. Ormea 31.
Cassino Franc., v. Maria Vittoria 42.

Castagneri Camillo, v. S. Chiara 50.
Castelli F., v. S. Tommaso 28.
Castello Gio., v. Princ. Tomm. 22.
Catto Serafino, c. Reg. Margh. 147.
Cauda frat., c. Duca di Genova 2.
Caudana Pietro, v. Magenta 53.
Cavallera Eufrosina, v. Saluzzo 49.
Cavallerio coniugi, v. Princ. Amedeo 52.
Cavalleris Catterina, c. Reg. Margh. 240.
Cavalletto Franc., c. Brescia 26.
Cavallo Tommaso, v. Bari 3.
Cavicchioli coniugi, v. Passalacqua 2.
Cerrato Gio., v. Carena 10.
Cerutti Fr., v. Bernard. Galliari 25.
Cerutti Maddal., c. Princ. Oddone 46.
Chabert Teresa, v. S. Domenico 5.
Cherio coniugi, c. S. Maurizio 63.
Chiaberto Natale, c. S. Maurizio 30.
Chiabotto Defend., v. S. Secondo 31.
Chiabotto Francesco, v. Petrarca 17.
Chianale Luigi, v. Baretti acc. al 17.
Chiantore Carolina, c. Emilia 10.
Chiantore Giuseppina, v. Gerdil 5.
Chiappero Vittorio, v. Deposito 10.
Chiara Pietro, v. S. Donato 45.
Chiola Gius., v. Arsenale 41.
Chiosso sorelle, v. Bidone 21.
Chiusano G., v. S. Anselmo 13.
Cialle Carolina, c. Reg. Margh. acc. al 143.
Ciaudano Gius., v. S. Franc. da Paola 12*bis*.
Cibrario coniugi, v. Porta Palatina 19.
Cibrario Angelo, v. Venti Settembre 2.
Cibrario Maria, ved. v. del Carmine 1.
Cocchis Pietro, v. Mazzini 7.
Cocco Luigia, v. Don Bosco 15.
Codano Gius., v. S. Agostino 15.
Coggiola Battista, c. Napoli 30.
Colombano Domen., v. Cavour 7.
Colombo Guido, v. Berthollet 13*bis*.
Cooperat. Genovese. Battioli A. *gerente*, via And. Doria rimp. all'8.
Conti Gio., v. Urbano Rattazzi 6.
Converso Giuseppe, v. Petrarca 13.
Core coniugi, c. Orbassano 31.
Cornaglia coniugi, v. S. Secondo 16.
Cornaglia C., v. Mazzini 33.
Cosso Giacinta, c. Casale 10.
Costa Caterina, c. Princ. Oddone 21.
Costantini Gio., v. Assarotti 6.
Cricco coniugi, v. Ormea 3.
Crosetti Vinc., p. Em. Filiberto rimp. al n. 10, ang. c. Reg. Margherita.
Crosetto Emilio, v. Bidone 24.
Cumino Cesare, ang. v. Cardinal Maurizio e Luigi Ornato.
Curto Paola, v. S Domenico 40.
Dallò Pietro, v. Bertola 5.
Dalmasso coniugi, v. Bellini 6.
Dalmazzo Luigi, v. Belvedere 6.
Dalmazzone Marianna, c. Vercelli 42.
Datta Bernardo, v. Bonafous 4.
David Maria, v. Acc. Albert. 19.
Debernardi Camilla, c. Vitt. Em. II, 119.
Defilippi Anna, v. dei Fiori 4.
De Filippi Gio., v. Berthollet 8.
Delfino Maddalena, v. Mazzini 31.
Della Casa Giacomo, v. Princ. d'Acaia
Dellavalle Alessandro, c. Francia 15.
Delmastro Ant., v. dei Quartieri 6.
Delpiano Angela, v. Balbo 37.
De Maria Luigi, v. della Rocca 39.
Demichelis Francesco, v. Priocca 4.
Demichelis G., v. S. Chiara 8.
Demichelis sor., v. Silvio Pellico 2*b*.
Deorsola Martino, v. S. Donato 84.
De Pace Raffaele, v. S. Tommaso 5.
Dionigio Domenico, v. Belvedere 3.
Dionisio Luigi, v. Bava 35.
Di Perlo Desiderio, p. S. Martino 3.
Dolza Giacomo, c. Ponte Mosca 25.
Dossola Federico e C., v. Fucina 12
Drovetti Michele, v. Bellezia 17.
Durando Franc., v. S. Donato 43.
Dusnasco Matteo, v. Princ. Tomm. 1
Dusnasi Vaudagna Lucia, v. S. Ch... acc. al 37.
Edippo Giovanni, c. Valentino 2.
Emanuel Gio, c. Princ. Oddone 50
Emanueli Maria, v. Giulio 29.
Fabbri e Leonardi, v. Mercanti 17 e v. ...tola acc. al 17.
Falchero sorelle, v. Novara 8.
Falchero Bartolomeo, v. Montebello
Falciotti Paolo, c. Vercelli 38.
Falletti Anna in Ferraris, v. Lanzo
Fantino Battista, v. Pallamaglio 1.
Farioli Angela, c. Princ. Oddone 2
Farò Giacomo, v. Bernardino Galliari
Farò Gio., p. Vitt. Eman. I, 20.
Fasano Michele, v. Andrea Provana
Fasoglio Felice, v. Rosine 4.
Fassetta coniugi, v. Don Bosco 8.
Fassetta Teresa, via Cottolengo 27.
Fassi Gio., v. S. Quintino 42.
Fassino coniugi, v. Princ. Amedeo
Fassino Giuseppa, v. Baretti 17.
Fassio Carlo, v. Principi d'Acaja 68
Fassio coniugi, v. Belvedere 9.
Fattorini Vittoria, v. Saluzzo 59.
Faudella coniugi, v. Madama Cristina
Fausone, v. Gioberti 75.
Fava Teresa ved. Negretto, v. Balbo
Favero Maria, v. S. Franc. da Paola
Feira Paolo, v. Saluzzo 63.
Ferello Maddalena, c. Peschiera 29
Ferraris Cecilia, v. Misericordia 3.
Ferraris Gio., v. Bertola 17.
Ferraris Gius., v. Montebello 21.
Ferraris Luigi, c. Palestro 20.
Ferraris Pietro, v. Duchessa Jolanda
Ferrero coniugi, v. S. Giulia rimp. al 19.
Ferrero frat., v. Accad. Albertina
Ferrero ved. e frat. Ant., c. Reg. Margh.
Ferrero Ant., v. Thesauro 8.
Ferrero Caterina, v. Monferrato 20
Ferrero F., v. Bertola 38.
Ferrero Gio., v. Assietta 4.
Ferrero G., v. Barbaroux 7.

...rrero Gioachino, c. Vinzaglio 5.
...rrero Gio., v. Princ. Tommaso acc. a 2.
...rrero Giorgio, p. Statuto 14.
...rrero Sebastiano, v. Barbaroux 17.
...rroggio Camillo, v. Cibrario 1.
...rroglio Teresa, c. Reg. Margherita 63.
...sia Teresa, v. S. Massimo 28.
...ppa Ant., v. Aquila 1 ang. v. Don Bosco.
...ppa Gio., v. S. Agostino 4.
...ppa Stefano, v. Nizza 41.
...ppi Bernardino, v. S. Secondo 64.
...ello Maria, c. Palermo 24.
... Cat. ved. Durando, v. Barbaroux 35.
... Caterina ved. Manzone, p. Statuto 15.
...o Teresa ved. Blaffard, c. Palestro 2.
...ore Stef., v. Mad. Cristina 107.
... coniugi, v. Valperga Caluso 13.
...nelli sorelle, v. Nizza 63.
...e coniugi, v. Pisa 46.
...achino Maria, v. Chivasso 9.
...achino Tommaso, v. Consolata 6.
...co Alessio, v. Saluzzo 3.
...co Ant., v. Vanchiglia 2*bis*.
...ro Giuseppina, c. Ponte Mosca 17.
...co Teresa, c. Vercelli 19.
...ncone Teresa, v. Bellezia 1.
...sca Luigi, c. Brescia 22.
...ssotto Andrea, v. Garibaldi 28.
...arolo coniugi, v. Cottolengo 52.
... Gaspare, c. Vitt. Em. II, 110.
... Vincenzo, p. Vitt. Em. I, 15.
... Margherita, v. Madama Cristina 57.
...mberti Margh., v. Monte di Pietà ...mp. al 20.
...rate Bernardo, v. Monferrato 4.
...ia Carlo, v. Rosine 1*bis*.
...no Bernardo, v. Cavour 24.
...no Gio., v. Moncalieri 29.
...no Maria, v. S. Secondo 40.
...zia Amedeo, v. San Tommaso 26.
... coniugi, c. Reg. Margh. 226.
... Giacomo, v. Cottolengo 25.
...no Emilia, v. Corte d'Appello 13.
... Marcello, v. Vanchiglia acc. al 12.
...etta Vinc., c. Raffaello 27.
...no Gius., v. Gioberti 37.
...ino Pietro, v. Pisa 33.
...olfo A., v. S. Pietro in Vincoli 5.
...to Felice, v. Cibrario 34.
...llo Carlo, v. Aosta 44.
...glio Stefano, v. della Rocca 1.
... Gio., c. Regina Margh. 234.
... G., v. Borgo Dora 33.
...ne Giuseppina, v. Canova 41.
...ne Michele, v. dei Fiori 24.
...glia Clara, v. dei Mille 52.
...ier Franc., v. Cibrario 40
...ssa Franc., v. Silvio Pellico 4.
... Pietro, v. Princ. Tommaso 18*bis*.
...no Giacomo, v. S. Massimo 6.
...atti ved. Maria, c. Siccardi 15.
... Enrico, v. Saluzzo 40
... Maggiorino, v. Mazzini 58.
... Michele, v. dei Bagni 2.
Genta-Savarino Giuseppa, v. Napione 24.
Gerbi Rosa, c. Vinzaglio 1.
Gerbino Delfina, v. Thesauro 1.
Ghia Vincenzo, v. Barbaroux 10.
Ghigini Pietro, v. Andrea Doria 6.
Ghigo Lorenzo e frat., v. della Rocca 28.
Ghione Michele, v. Cappel Verde 1.
Ghiotti Giovanni, c. Orbassano 4.
Giacomelli Ant., v. Maria Vittoria rimpetto al 26 e S. Franc. da Paola 9.
Giachino F., v. Baretti 5.
Giachino Gio., v. Chivasso 18 ang. v. Aosta.
Giachino Paolo, v. Magenta 52.
Giagianetto C., v. Cristoforo Colombo 47.
Gianotti coniugi, v. Mazzini 17
Gianotti Michele, v. Cavour 3.
Gibello Maria, v. Buniva 26.
Gilardi coniugi, c. Vitt. Em. II, 98.
Gilardi Pietro, v. S. Franc. da Paola 33.
Gilli Gius., v. S. Secondo 23.
Gino Gio., v. Borgo Dora 21.
Giordana Franc., v. S. Agostino 26.
Giordana coniugi, c. Princ. Oddone 43.
Giovenale Bernardo, v. Genova 21.
Girardi Ant., v. Mad. Cristina 30.
Girardi Luigi, v. Fucina 16.
Girardi Madd. ved. Griva, v. Morosini 3.
Girardi Martino, v. Cernaia 36.
Girassio Angela, v. Morosini 66.
Giraudi Teresa, v. Mazzini 26.
Giraudo Carolina, v. S. Agostino 8.
Giribaldi Aless., c. Brescia 24 e v. Pisa 41.
Girola Sebast., c. Vinzaglio 19.
Giugia Carolina, v. Duch. Jolanda 14.
Goitre Angelo v. Conte Verde 2.
Gola Vittorio, v. Michelangelo 4.
Gonella Eugenio, c. Princ. Oddone 10.
Goria coniugi, v. S. Giulia 20.
Goria Pietro, ang. v. S. Ottavio e S. Giulia.
Gorlier Gio, v. Garibaldi acc. al 55.
Graglia Evasio, v. Barolo 11*bis*.
Graziano Giovanna, v. S. Quintino 60.
Gribaudi Domenico, v. Saluzzo 83.
Gribaudo Alessandro, v. Consolata 8.
Grida Giacomo, c. Vinzaglio 29.
Griffa Battista, v. Nizza 105.
Grillo Felice, c. S. Maurizio 23.
Grospietro Franc., v. Stampatori 20.
Grospietro Gius., v. Orfane 17.
Grosso C., v. Maria Vittoria 23.
Grosso Giacomo, v. Misericordia 1.
Guerci Francesco, c. Francia 25.
Guglielminetti Batt., v. Martinetto 6.
Guglielmone Luigi, v. Massena 19.
Guillaume Franc., v. Gioberti 41.
Gurlino Giov., v. Bava 7.
Gusmaroli Alessandro, v. Saluzzo 36.
Imberti Gius.na ved. Quaranta, v. Genova 24.
Isnardi Ferdin., v. Massena 45.
Isnardi Maria ved. Novara, v. Moncalieri 41.
Isolatto coniugi, v. Carmine 2.
Iuli Cleto, v. Bertola 36.
Iulini Domenica ved. Grabbi, v. S. Donato 25
Jade Federico, v. Accademia Albert. 34.

Langero Virginia, v. Pisa 31.
Lazzarato Maria ved. Malimpensa, v. Gioberti 90.
Leonardo Angela, c. Napoli 14.
Lignatto Gius., v. Priocca accanto al 26.
Lionetto Ant. v. S. Donato 55.
Lovera Ant., v. Barolo 12.
Lovera Gio., v. Bern. Galliari 1 e Saluzzo 10.
Lovera Maria, v. Mad. Cristina 60.
Lovisetto Battista, v. Cuneo 8.
Lucchi Aldo, v. Madama Cristina 106.
Luetto Alessandro, v. Mercanti 30.
Luino Rosa e Gius., c. Reg. Margherita 116.
Lussiatti Franc., v. Cibrario 9.
Lusso Pietro, v. Petrarca 24.
Maccario Matteo, v. S. Secondo 42.
Magliano Rosa, v. Stampatori acc. all'11.
Magnano Ant., v. Mad. Cristina 137.
Maina Franc., v. Mad. Crist. 95.
Maiolio A., c. Princ. Oddone 77 *bis.*
Malaspina Gio., c. Vitt. Em. II, 68.
Maletto Gaspare, v. S. Donato 15.
Mampreso Maria, v. Calvo 3.
Mancini Maria, v. S. Quintino 6 *bis.*
Manzon Claudio, v. Princ. Tommaso 16.
Manzon Maria ved. Rigat, v. S. Pellico 12.
Manzon Vitt., c. Vitt. Em. II, 102.
Manzone coniugi, c. Ponte Mosca 23.
Manzone frat., v. Saluzzo 98.
Marchese Caterina, v. Plana 7.
Marchese Virginio, v. Villa della Regina 9.
Marchino Gio., v. S. Donato 40.
Marchisio Pietro, v. Mazzini 46.
Marenda Maria, v. Ascoli 6
Marino Madd. ved. Delfino, v. A. Provana 5.
Marino Sebastiano, v. Bava 5.
Marinone Gio., str. Stupinigi 3.
Marocco Pietro, v. Maria Vittoria 31.
Marone Maria, v. Allioni 10 e S. Chiara 33.
Martina Lorenzo, v. Tarino 11.
Martinengo frat., v. Sebastiano Valfrè 18.
Martinengo Margh., v. Biella 26.
Martinetto Francesco, v. Finanze 7.
Martini fratelli, v. Petrarca 9.
Martini Maria, v. Deposito 9.
Masino Anna, c. Reg. Margherita 68 *bis.*
Masino Francesco, v. Ormea 29.
Massaia Margh., v. Mad. Crist. 37.
Massimino Matteo, v. Gioberti 12.
Massocco Demaria Vittoria, v. Saluzzo 41.
Massucco Luigi, v. Gioberti 55.
Matta frat., v. Arcivescovado 2.
Mattio Chiaffredo, v. S. Secondo 20.
Mattio Pietro, v. Gioberti 19.
Medano Angela, vedova Ferrero, v. Villa della Regina 1.
Meinardi Francesco, v. Pescatore 3.
Melano Stefano, v. S. Giulia 28.
Melano Valentino, v. Princ. Tommaso 26.
Menino Agapito, v. S. Donato 44.
Menniti Michele, v. Cibrario 3.
Menzio Gius., v. Manzoni 3.
Menzio Natalina, v. Fabro 14.
Merlin fratelli, v. dei Fiori 34.

Merlin Gius., c. Re Umberto 36.
Merlo Marcellino, p. Vitt. Em. I, 13.
Mesitro coniugi, v. Massena 53.
Mezzano Claudina, str. Francia 33.
Mezzano Gio., v. S. Anselmo 4.
Micchiardi Anna, p. Em. Filiberto, te- toia ponente interna 47.
Mignacco Felicita, v. dei Fiori 17.
Mignacco Teresa, v. S. Agostino 13.
Milanesio Gio. Batt., c. Brescia 19.
Milanesio Teresa, v. Aosta 18.
Milano Armando, v. Parma 24.
Milano Giacinta, v. Andrea Doria 2.
Mina Anna, v. Governolo 4
Miotti Giovannina, v. Tiziano 31.
Miroglio Mauriglio, v. Gioberti 29.
Mo Anna, v. S. Franc. da Paola 44.
Mo Gius., c. Princ. Oddone 29.
Moglia Ant., c. Vercelli 4.
Moglia Lucia, v. Macerata 19.
Moglia Margh., v. Gropello 19.
Molinari Gio., v. Mad. Cristina 141.
Molinero Giacomo, v. Pr. Tomaso 30 [illegible]
Molino Agostino, v. Pio Quinto 16.
Molino E., c. Valentino 33.
Mondino Gius., v. S. Secondo 7 *bis.*
Mongiardino ved. Carlotta, v. La Marmora [illegible]
Montelaghi Ezio, c. Reg. Margherita 15[illegible]
Monticone G. B., v. Botero 3.
Monticone Gius., v. dei Fiori 7 e Napione [illegible]
Monti Luigi, v. Caserta 6.
Montù Clementina, v. Mazzini 37.
Morano Giuseppe, c. Vitt. Em. II acc. al 3[illegible]
Morello Celestino, v. Belvedere 17.
Morello Evasio, v. Princ, Amedeo 4.
Morello Pasqualina ved. Bevione, v. Principe Amedeo 42.
Moretta coniugi, c. Brescia 5 *bis.*
Moretta Maddalena, v. S. Secondo 4[illegible]
Morgante Luigi, v. Cavour acc. al 12.
Moriondo Mich., v. Goito acc. al 7.
Morra-Tortasso, v. Napione 41.
Morsero Giuseppe, v. Nizza 119.
Mortara coniugi v. Orfane 27.
Mortara Gius., c. Reg. Margherita 8[illegible]
Mosca Madd., v. Sacchi 64.
Moschetti Felicita, v. S. Pietro in Vincoli [illegible]
Mosso coniugi, v. Bidone 4.
Mosso Teresa, v. S. Maria 5.
Musso Aless., v. Superga 28
Musso Gius., v. Bertola 47.
Musso Natale, v. S. Franc. da Paola [illegible]
Nanotti Gius., c. Princ. Oddone 51.
Natta coniugi, v. Princ. Amedeo 26.
Navone Clara, v. della Zecca 47.
Nebbia coniugi, v. S. Donato 46.
Negri Alberto, v. S. Donato 1.
Negro Emilio, v. Fabro 10.
Negro Luigi, v. Baretti 6.
Nigra Domenica, v. Ceva 7.
Ninghetto Gius., c. Ponte Mosca 1[illegible]
Nizza Lucia, v. S. Secondo 45.
Noro coniugi, v. Mad. Cristina 11.
Novarese Maddalena, c. S. Martino 1.

[illegible]ovaro frat., v. Tarino 2 e c. S. Maurizio 41.
[illegible]ovascone Pietro, c. Reg. Margh. 94.
[illegible]berti M., v. Nizza 98.
[illegible]cchiale Gio., c. Valdocco 17.
[illegible]larda Ernesto, v. Cibrario 39.
[illegible]lerio Ang., v. Roma 41
[illegible]perto Tessiore Teresa, v. Silvio Pellico 21.
[illegible]rione coniugi, v. S. Massimo 38.
[illegible]talda Mario, v. Porta Palatina 8.
[illegible]rtore Carlo, v. Palazzo di Città 7.
[illegible]ssella Giuseppina, v. Colli 78.
[illegible]ttino E., v. Consolata 3.
[illegible]ccotti Domenico, c. Valentino 35.
[illegible]letto Michele, v. Vanchiglia 36 *bis.*
[illegible]nataro Arcangelo, v. Baretti 1.
[illegible]nealbo Pietro, c. Brescia 12.
[illegible]rola Ant., v. Nizza 67.
[illegible]slini Adele, v. Orto Botanico 24.
[illegible]squero Maria, v. S. Donato 53.
[illegible]store Gio., v. Governolo 4.
[illegible]ttarino Franc., v. Monferrato 32.
[illegible]varino Pietro, c. Ponte Mosca 27 *s.*
[illegible]via e Bianco, c. Vitt. Em. II. 2 Est.
[illegible]via Luigia, v. Ormea 23.
[illegible]acchio Carolina, v. Tiziano 39.
[illegible]racchio Gio., v. Nizza 65,
[illegible]retti Gius., c. Princ. Oddone 42.
[illegible]otti Maddalena, v. Galvani 14.
[illegible]rucatti Maria ved. Giardino, c. Brescia 16.
[illegible]scarolo Gabriele, v. S. Franc. Paola acc. 9.
[illegible]sce Isabella, c. Reg. Margh. 144.
[illegible]nta Teresa ved. Peschiera, v. Po 25, *dep.* v. Molinette 17.
[illegible]coni Paolo, v. Guastalla 11.
[illegible]gnata Maddalena, v. Cagliari 4.
[illegible]nocco Gius., v. Juvara 9.
[illegible]one Fedele, v. Priocca 26.
[illegible]ardi Dalmazzo, c. Reg. Margherita 5.
[illegible]ardi Gius., v. Nizza 91.
[illegible] Pietro, v. Brindisi 2.
[illegible] Carolina, v. Fucina 9.
[illegible]vano fratelli, v. Princ. Tommaso 3.
[illegible]vano G., v. Pallamaglio 20.
[illegible]vano Maria e Nicola, v. Nizza 117.
[illegible]no Ant., v. Urbano Rattazzi 10
[illegible]no Gio., v. Balbo 8.
[illegible]pino Maddalena, v. Massena 14 ed [illegible]ccanto al 3 v. S. Quintino.
[illegible]otto Matteo, v. Barolo 11.
[illegible] Agostino, v. S. Secondo 25.
[illegible]ettino coniugi, v. Catania 24.
[illegible]ettino Domen. Gio., v. Tarino 5.
[illegible]ettino G., v. S. Donato 66.
[illegible]lano Luigi, v. Don Bosco 31.
[illegible]one Candido, v. Orfane 30.
[illegible]vio Secondo, v. Venti Sett. 10.
[illegible]ba ved. Anna, v. S. Secondo 30.
[illegible]zio Primo, v. S. Chiara 15.
[illegible]retto Pietro, v. Chivasso 8.
[illegible]rato coniugi, v. Nizza 113.
[illegible] Ersilia, v. Borgo Dora 28.
[illegible] Gio., v. della Zecca 12.
[illegible]maggiora Maria, c. Raffaello 6 *bis.*
[illegible]tto Gius., v. Groppello 20.

Promio Gius., v. Mad. Cristina 62.
Quaglino Albina, c. Vitt. Em., II, 96.
Quaranta Battista, v. Venti Sett. 79.
Quarello Gerolamo, v. S. Secondo 1.
Quassolo Maddalena, c. Emilia 5.
Quattrocolo Franc., v. Artisti 30.
Quirino Ettore, v. S. Chiara 54.
Racca Giovanna, c. Orbassano 25.
Rama Angela, v. Duchessa Jolanda 5.
Ramella Anna, v. Princ. Tommaso 31.
Ramella Saverio, vic. della Caccia 1.
Ramella e Gandolfo, v. dei Fiori 9.
Ramello Batt., v. Baretti 24 *bis.*
Ramello Mario, v. Acc. Albertina 31.
Ramirez Raffaele, v. Mad. Cristina 121.
Ramoino Vittoria, c. Princ. Oddone 25.
Rapelli Franc., v. Barolo 27.
Rapelli Marianna, v. S. Tommaso 10.
Rappelli Angela ved., p. Em. Filib. rimp. 4.
Rattero Carolina, v. Pisa 39.
Rava Zeffirino, v. Madama Cristina 89.
Raviola Stefano, v. Buniva 13.
Reano Poletto Maddalena, c. S. Maurizio 25.
Re Giovanna, v. Petrarca 2.
Rebuffatto coniugi, v. Rossini 21.
Regis-Milano Giacomo, v. Cibrario 53.
Reteuna Cesare, c. Palestro 3.
Rey Carol., v. Beinasco 9.
Riboldi Giuseppina, v. Vanchiglia 16.
Richiero coniugi, v. Nizza 84.
Rigat Daniele, v. S Massimo 51.
Rinetti Gius., v. S. Quintino 6.
Rivera Margh., v. S. Quintino 20.
Rizzetti Serafino, c. R. Parco 26.
Roatta Franc., c. Dante 17.
Roberto Carlo, v. S. Quintino 24.
Roberto Franc., v. Saluzzo 8.
Roberto Maria, v. Artisti 5.
Robiola coniugi, c. S. Maurizio acc. al 71.
Rocchietti Vitt., v. Basilica 10.
Rocco coniugi, v. di Lanzo 44.
Rocco Gius., v. Perugia 19.
Rocco Lucia, strada R. Parco 14.
Rocco Margh., p. Gran Madre di Dio 7.
Rogliatti Gio., v. Ormea 16.
Rolando coniugi, v. Napione 33.
Rolle Michele, c. Cairoli 22.
Romanello Aless., v. Gius. Grassi 9.
Romano Antonio, v. Ormea 14.
Rosa Lodovico, c. Reg. Margherita 163.
Rossi Angela, v. Bologna 25.
Rossi Gius. fu Matteo, v. S. Anselmo 23.
Rossi Pietro, v. Ponte Mosca 47.
Rossi Teresa, v. Pisa 42.
Rossi Costelli A., v. Conte Verde 4.
Rosso Andrea, v. Cernaia 42.
Rosso Carlo, v. Bava 10.
Rosso Francesca, v. Sacchi 16.
Rosso Franc., c. Reg. Margherita 92 *bis.*
Rosso G. B., c. Reg. Margh. 215.
Rostagno Giovanna, v. Barolo 23.
Rostagno Giuseppina, v. S. Massimo 36.
Ruoredda Ant., c. Reg. Margherita 162.
Ruoredda Franc., c. Casale 2.

Sabbione Lucia, v. Don Bosco 39.
Saletta Marta, v. Petrarca 11.
Sandrone Gius., v. Bidone 17.
Sandrone Maddal., v. Legnano 6.
Sandrone Maria, v. S. Chiara 12.
Santanera Michele, v. Mad. Cristina 123.
Sapetti Ant., strada Lanzo 50.
Saracco Franc., v. S. Secondo 7 *bis.*
Sartori, Tacchini e C., v. Venti Settembre ang. Garibaldi.
Sassone coniugi, v. Martinetto 12
Savarro, v. Cassini 6.
Savio Ernesta, c. Regina Margherita 123
Savio Lucia, v. Ormea 139.
Savoia Pierina, v. Ceva 9.
Sbarato Carlo, v. Santorre Santarosa 19.
Scaglia Lorenzo, v. Valperga Caluso 1.
Scagliotti Pietro, v. Cibrario 25.
Scalafiotti coniugi, v. Monferrato 20.
Scalenghe Domen., v. Montevecchio 11 *bis*
Scavarda Gio., v. Tiziano 29 *bis.*
Sceglie Barbara, v. Bidone 20.
Scotti Luigi, v. Catania 10.
Scuero Albina, v. S. Domenico 12*bis.*
Sereno-Regi Angela, c. Reg. Margh. 145.
Serra Gio., v. delle Scuole 8.
Serra Gio., c. Vitt. Em. II, oltre Po 1.
Siccardi Agostino, v. Gioberti 25.
Silvestro Carlo, v. della Rocca 19.
Siravegna Ant., v. Cottolengo 44.
Società Anon. di cons. Cotonificio Valdocco (Cooperativa), v. Caserta 25.
Società di Previdenza econom. fra i Dipendenti del Municipio, p. Em Filiberto 8.
Società Gen. delle Operaie, v. Massena 21, v. Monferrato ang. v. Santorre Santarosa, v. Ospedale 10 e S. Domenico 26.
Società Gener. Operai Barriera di Milano, piazzale Barriera di Milano.
Soc. Mutua Coop. Pensioni, v. S. Anselmo 28.
Società M. S. Operai Borgo S. Donato, via Carena 16.
Società Mutua Operaia Torinese, per pensioni. Magazzino di Previdenza: Francone Domenico, v. Guastalla 10, Mascherone Gius., v. S. Anselmo 18.
Società Operai, barriera di Casale 95.
Società Operai Barr. Nizza, barr. di Nizza 163
Società Operai, v. Guastalla 10.
Società Operai Armaiuoli, v. Giulio 18.
Società Operai Madonna del Pilone e dintorni, Madonna del Pilone 192
Soldà Regina, v. Biella accanto al 9.
Spilotri Luigi, c. Quintino Sella 16.
Spozio Luigi, c. Francia 9.
Stella Franc., v. Pastrengo 11.
Tacchinardi Franc., c. Princ. Eugenio 4.
Taraglio coniugi, v. Basilica 6.
Tarasco Secondo, v. S. Anselmo 28.
Taschero Michele, v. S. Chiara 60.
Tepatti-Bertino Giovanna, v. Nizza 23.
Terrone Biagio, v. Ospedale 16.
Tessero Pietro, v. Valperga Caluso 15.
Testa Vitt., v. Drovetti 29.
Tetti G. B., v. Vanchiglia 35.
Tombello Franc., v. Giac. Leopardi 16.
Torazza Gio., v. Lagrange 17.
Tornielli C., c. Princ. Oddone 66.
Torre Domenico, v. Marochetti 30.
Tortia S., v. Valperga Caluso 28.
Tosetti Giacomo, c. Reg. Margherita 18
Tosetti Nicola, v. Don Bosco 4.
Tricerri coniugi, c. Re Umberto 31.
Trinchero Agost., v. Berthollet 7.
Trombetta Franc., v. Giac. Leopardi 16
Truffa Gius., v. Mazzini 5.
Tuberga Maria, v. Cibrario 41.
UNIONE MILITARE, via Bertola 20 *succurs.* N. 2, v. Moncalieri 1.
Utello Carlo, v. Massena 19.
Vaglienti coniugi, c. Vercelli 46.
Vaj Bartolomeo, v. Fucina 10.
Valenti Elena, v. Cora 22.
Valenzano Giacomo, ang. v. Orto Botanico e Ormea.
Valenzano Pietro, v. S. Quintino 15.
Valenzano Serafino, v. Mad. Cristina 60
Vallo Michele, c. Vinzaglio accanto al
Vallero Maria, v. Assietta 3.
Vallino Luigi, v. Accad. Albertina 38
Vallino Pasqualina, v. Moncalvo 6.
Valsania Gius., v. S. Donato 47.
Varesio Camillo, v. Andrea Doria 4.
Varetto Franc., v. Cibrario 31 *bis.*
Vaschetti Agostino, c. S. Martino 4.
Veglio Angela, v. Gaud. Ferrari acc. al
Vercelli Angela, v. Sacchi 34.
Vercellino-Furbatto Maria, v. della Rocca
Verdoja L., v. Stampatori 15.
Vergnano Maria, v. Nizza 97.
Verra Gius., v. Mazzini 52.
Vetrotto Antonietta, c. Peschiera 27.
Viano Elisabetta, c. S. Maurizio acc. al
Vigliani Attilio, v. Ormea 108.
Vigliano Gius., v. Mad. Cristina 40.
Viglione Filippo, p. Statuto 18.
Vigna Luigi, v. Vanchiglia 18.
Villa coniugi, c. Vinzaglio 5 *ter.*
Villar Domen., v. Venti Sett. 15.
Viola Gio., v. S. Domenico 27.
Viola Maria, v. Lagrange 14.
Viotti Pietro, v. Princ. Tommaso 16
Virano Maria, c. Vinzaglio 29.
Visconti Pietro, v. Petrarca 9.
Visconti Teresa, v. Ormea 17.
Vittonetto Maria, v. S. Giobbe 2 *bis.*
Vogliazzo Gius., v. Napione 31.
Volpe Maria, v. Foscolo acc. al 19.
Woigt Emilio, v. della Rocca 10.
Zavattaro Luigi, v. S. Massimo 42.
Zolino Carlo, v. S. Massimo 12.
Zoppegni Gio., v. Cottolengo 64 e Caserta
Zumaglino coniugi, v. Botero 17.

Rosticcerie e Friggitorie.

Friggitoria Genovese, Semino Agostino, c. Reg. Margherita 123.
Giannini Franc. e C., v. Arcivescovado 1.
Giannotti frat., c. Vitt. Em. II, 110.
Giuntoli Giocondo, v. Mercanti 7.
La Fila, Mazzi Pietro e C., v. della Caccia 2.
Monticone Alessandro, v. S. Secondo 17.
Rosticceria Svizzera, Neirotti Luigi, v. Accademia Albertina 38.
Vigliano Luigi, v. Lagrange 38.

Forni di Castagnacci.

…gini Arturo, v. And. Doria 4.
…gini Gino ed Arturo, v. Venti Sett. 20.
…ndi Giorgio, c. Vercelli 19.
…ndi Leopoldo, c. Reg. Margherita 134.
…ti fratelli, c. Palestro 2.
…nti Gaetano, v. Bertola 17, Viotti 5 e Berthollet 2.
…nceschini, v. Carena 5
…notti Celestino, v. Montebello 5.
…notti F., c. Vitt Em. II, 110.
…notti Pasq. Ant., v. Palazzo di Città 11.
… Lorenzo, v. Porta Palatina 27.
… fratelli, v. Stampatori 18.
… Lorenzo, ang. v. Accad. Albertina e … Princ. Amedeo.

Tartufi, Pollame e Selvaggina.

Anselmo Giuseppina ved. Casetta, v. Montebello 2.
Armondino Ant. e Terracchione Benedetto, v. Carlo Alb., 34.
Baldor Gio., v. Saluzzo 32.
Bellaudi Anna, p. Em. Filib. 14.
Brizio Margh., p. Eman. Filiberto, *abitazione* v. Fucina 8.
Carletto Gio., p. Bodoni (serraglio).
Casetta Gius., v. Montebello (serraglio).
C…ani Andrea, v. Berthollet 12.
C…a Maria, v. Mazzini 12.
Chiaro Antonia, p. Bodoni (serraglio).
Chiarotti Maria, p. Eman. Filiberto.
Demarchi Giacinta, v. Nizza 3.
Devana Ernesta, p. Palazzo di Città rimp. 6.
E…ù Maria, p. Bodoni (serraglio).
Fasano Gius., p. Em. Filib., *abit.* v. Fucina 9.
Fr…chi Paola, p. Em. Filib. 14.
G… Germano, v. Tarino 4.
Gandro Maria ved. David, p. Eman. Filiberto (levante).
Guarino C., p. S. Carlo 11.
Leode Angela, p. Em. Filib. (ponente).
Monticone Lorenzo, v. Nizza 41.
Novello Dalia ved. Varaglia, ang. via e p. Palazzo di Città.
Pavesio Gio., c. Vitt. Em. II, 64.
Pavesio Gio., v. Priocca 4.
Peraud Carlo, c. Vercelli 20.
Perona Filippo, p. Em. Filib., *abitazione* v. Priocca 4.
Roano Gius., p. Eman. Filib (ponente).
Rossi Carlo, v. And. Doria 6.
Salvetti Gio., v. Bernardino Galliari 2.
Sapetti G., p. Palazzo di Città ang. via Conte Verde.
Versino Anna, portici p. Palazzo Città.

Budella e Vesciche.

Negozianti.

Cazzaniga Ignazio, v. Saluzzo 21.
Ch. Fabre e C., c. Vercelli 63.
Peracchiotti frat., v. S. Tommaso 3.
Rappelli Giuseppe, v. S. Tommaso 10, *deposito*, v. Circonvall. 208.

Pizzicagnoli e Salsamentari.

Alassetta Giovanna, v. Berthollet 11.
Alberici frat., succ. L. Ansaldi, v. Roma 42
Albini G., p. Statuto 4.
Amerano frat., v. dei Mille 44.
Ardoino Maria, v. Nizza 33.
Arneudo Carlo, v. Porta Palatina 8.
Arneudo Chiaffredo (ved. di), c. Ponte Mosca 10.
Artero Remigio, v. Mercanti 3.
Audisio M., v. Franco Bonelli 2.
Barale sor., v. della Rocca 4.
Barberi Gius. (Ditta di Antonietti Luigi), v. Po 50.
Barberis Margh., v. S. Giulia 41.
Baudrino Edoardo, c. Oporto 47.
Bava Angelo, v. Mazzini 36.
Belli Angelo, v. Tarino 1.
Benedicenti Gio., v. Montebello 11.
Berardo Ant., p. Eman. Filiberto 12.
Berardo Bartol. (Ditta), v. Cernaia 22.
Berardo Gio., v. S. Massimo 3.
Berardo Giovanna ved., v. S. Secondo 1.
Berardo Gius. fu Pietro, v. Princ. Amedeo 38
Berardo Madd., v. Torquato Tasso 11.
Berardo Matteo fu Matteo, v. Po 30.
Berardo Pietro, v. Palazzo di Città 13.
Bergia Filippo, v. Carlo Alberto 29.
Berrutto coniugi, v. S. Teresa 7.
Bertolina Luigi, c. Emilia 11.
Bertolotti Enrico, c. Ponte Mosca 1.
Bertolotti Gius., v. Montebello 2.
Biora Angelo, v. Vanchiglia 34.
Boggio coniugi, v. Valperga Caluso 8.
Borello Antonio, v. Orfane 28.
Borello Gio., v. Nizza 3.
Borello Gius., v. Po 25.
Boretto sor., v. S. Franc. Paola 29.
Bosco G. B., v. Bernardino Galliari 8.
Bossetti Ant., c. Vitt. Em. II, 62.
Bottino Battista, v. Bava 2.
Brocchetto Gius., p. Palazzo di Città 1 e v. Conte Verde 3.
Brosio Emilio, v. Mad. Cristina 78.
Brosio Enrico, v. Nizza 7.
Bruno Alfeo, v. S. Secondo 9.
Bussoli Paolo, v. Gioberti 53.
Cargnino Costantino, v. Lagrange 37.
Cargnino Domenico succ. ved. Falcione, v. Palazzo di Città tra i n. 16 e 18.
Cargnino Gio. di Gio., v. Mazzini 22.
Cargnino Gio., v. S. Tommaso 24.
Cerutti Carlo, p. Statuto 10.
Chiabotto coniugi, c. Reg. Margh. 94.
Chiabotto Franc., v. Mad. Cristina 101.
Chianale Luigi, v. Baretti acc. al 17.

Chiantore Angela, v. Borgo Dora 29.
Chiariglione Giacomo, c. Vitt. Em. II, 9.
Chiariglione G., v. Carlo Alb. 29.
Cibrario Gius., v. Vanchiglia 10.
Cichellero coniugi, v. Mad. Cristina 58.
Cinzano Luigi, c. Francia 15 *bis*.
Cocchis Pietro, v. Mazzini 7.
Costa Giovanni, v. Scuole 9.
Costantini Gio., v. Assarotti 6.
Cravanzone Andrea, c. Valentino 31 *bis*.
Cristiani frat. già Muss Edoar., v. Cernaia 14.
Cucchi G., v. Venti Settembre 50.
Cucchi Gius., v. Po 5.
Curone Angelo, v. Madama Cristina 25.
Dalmasso coniugi, v. Bellini 6.
Data Antonia, v. Moncalieri 3.
Daverio Emilio, v. Garibaldi acc. al 18.
Della Casa Ferdin., v. S. Massimo 40.
Delmastro Ant., v. dei Quartieri 6.
Demaria L. C. fratelli, v. Mazzini 54
Demichelis ved. e figli, v. Bogino 4.
Demichelis Gio., v. del Carmine 11.
De-Ortis Vinc., v. Nizza 95.
Dilei Teresa, v. Moncalieri 52.
Drappero Martino, v. Monferrato 14.
Duina Alb. succ. Borello, v. Cernaia 28.
Emanuel Felice, v. Nizza 78.
Fantino Batt., v. Pallamaglio 1 e Nizza 43.
Fasano Michele, v. Andrea Provana 5.
Ferrero Vitt., v. Mazzini 44.
Ferro Carlo, v. Garibaldi accanto al 9 e S. Tommaso 1.
Fino Gio., v. Genova 29.
Fino Marziano, v. Borgo Dora 32
Folghera coniugi, v. Nizza 25.
Franco Ant., v. Vanchiglia 2 *bis*.
Franco Giuseppa, c. Ponte Mosca 17.
Gagliardone Enrico, v. Venti Sett. 67.
Gai ved. Sandonati, c. Casale 46.
Gallarate Bernardo, v. Monferrato 4.
Gallina Gio., v. Madama Cristina 17.
Gallino Gio., v. Moncalieri 29.
Gamba Lorenzo, v. Silvio Pellico 26.
Gambini T., c. Duca di Genova acc. al 3.
Gambino Gius., v. Gioberti 37.
Gargnino Giacomo, v. Saluzzo 34.
Gariglio Stef., v. Baretti 2.
Gavosto Severino, v. Napione 37.
Gay coniugi, p. S. Giulia 3.
Genovese Ermelindo, v. Gaud. Ferrari 4.
Gerbino Rosa ved., v. Mazzini 34.
Ghignone vedova, v. Amed. Avogadro 8
Ghigo Lor. e frat., v. della Rocca 28 e Po 52.
Giacchino Felic. ved. Gerbino, v. Bava 43.
Giachino Alberto, v. Bonafous 8.
Giacobino frat., v. Orfane 36.
Giacobino frat. di Giacomo, v. Mazzini 30.
Giacobino frat. fu Vinc., c. Vercelli 30.
Giacobino Gius., v. Venti Settembre 57.
Giacobino Serafino, v. S. Chiara 10.
Giacobino Vincenzo, v. Berthollet 14.
Gianotti Michele, v. Cavour 3.
Gilli Gius., v. S. Secondo 23.
Gino Gio., v. Borgo Dora 21.
Giordano Alessio, c. Orbassano 6.
Girardi Ant., v. Mad. Cristina 30.
Girardi Bartolomeo, c. Vinzaglio 21.
Girardi Madd. ved. Griva, v. Morosini
Girardi Pietro, v. Nizza 13.
Girardi Pietro e Luigi, v. Mazzini rimp.
Gola Vitt., v. Michelangelo 4.
Graglia Luigi, v. S. Secondo 21.
Graziano Giovanna, v. S. Quintino 60
Gribaudi Dom., v. Saluzzo 83.
Grida Giacomo, c. Vinzaglio 29.
Griva Domen., c. Vitt. Em. II, 92.
Griva Vinc., p. Statuto 3.
Grosso Carlo, v. della Rocca 18.
Guglielmino Carlo, v. Gioberti 43.
Guglielmino Dom., v. Venti Settembre
Guglielmone Francesca ved. Demichel v. Cernaia 28.
Guillaume Franc., v. Gioberti 41.
Gunetti coniugi, v. del Martinetto 4.
Lanfranco Gaspare, p. Vitt. Em. I, 16.
Leone Bern., v. Cavour 11.
Lovera Ant., v. Barolo 12.
Lovera Gius., c. Vitt. Em. II, 88.
Lovera e Marchetti, v. Cibrario 10.
Lovisetto Batt., v. Cuneo 8.
Lubatti Giacomo, v. Ospedale 12.
Lupano Guglielmo succ. frat. Giacobin c. Ponte Mosca 2.
Macario Carlo, c. Princ. Oddone 14.
Mangiardi-Musso Carna, v. Villa Regin
Manzon Claudio, v. Princ. Tommaso 1
Marchese Caterina, v. Plana 7.
Marchese L., v. Sacchi 24.
Marchese Virginio, v. Villa F egina
Marchesi Emilio, v. Berthollet 10.
Marchetti Gio., v. Cibrario 8.
Marchetto Pietro, p. Em. Filib. rimp. a
Marocco Pietro, v. Maria Vittoria 31.
Martignone Ant., v. Goffredo Mameli
Martore Enr., v. Genova 2.
Martore Gius., p. Em. Filiberto 7
Masoero Virginia, v. Andrea Doria 4.
Massaia Mich., v. Vasco 2.
Mattone Urbano, v. S. Donato 56.
Meda Felice, v. Princ. Amedeo 35.
Melano Batt., v. Franco Bonelli 3.
Menzio Natalina, v. Fabro 14.
Merlin Franc., v. Bellini 8.
Merlin Gius., c. Re Umberto 36.
Merlino Pietro, v. Garibaldi 49 e Cibrar
Migliore Lorenzo, p. Em. Filiberto
Migliorero frat., v. Stampatori 16 *bis*.
Milano Gio. e Teresa, v. Garibaldi 57.
Miniggio Luigia, v. S. Quintino 25.
Molgatini G. (Ditta di Porta Emilia ve-dova Molgatini) c. Ponte Mosca 27
Molinari G. B., v. S. Secondo 26.
Montelaghi Ezio, c. Reg. Margherita
Moretto fratelli, c. Reg. Margherita
Mossino Franc., v. S. Secondo 56.
Musso Gio., v. Po 18.
Musso Natale, v. Princ. Amedeo accant
Nanotti Gius., c. Princ. Oddone 51.

erti Carlo, v. Bellezia 15.
erio Ang., v. Roma 41.
egna Seraf., c. Reg. Margherita 142.
gani Contardo, v. Garibaldi 22.
randero frat., v. Garibaldi 44.
via e Bianco, c. Vitt. Em. II, 2 Est.
rino Ant., v. Porta Palatina 1.
rotto Battista, v. Cottolengo 51.
rrachon Emilia e figlio, v. Cernaia 38.
no Gio., v. S. Franc. da Paola 46.
nta Valentino, c. Brescia 7.
sco Carlo, p. Statuto 13.
cino Lucia ved., v. Saluzzo 4.
cioni Paolo, v. Guastalla 11 e v. Santa Giulia acc. al 21.
ceoni Paolo, v. Guastalla 11.
pino Maddna, v. Massena 14.
llovio Secondo, v. Venti Sett. 10.
ndrano Eusebio, v. Cottolengo 53.
nte Franc. (success.), v. dei Fiori 15.
ta Annib., v. Bertola 36 *bis*.
ta Enrico, c. Duca di Genova 7.
ta Ersilia, v. Borgo Dora 26.
nda Gius., c. Reg. Margherita 108.
aglia Eug., v. Gioberti 67.
gliotti Marta, v. Pallamaglio 17.
assolo Maddalena, c. Emilia 5.
rico Ant. di Franc., c. Vitt. Em. II, 76.
pelli Franc., v. Barolo 27.
pelli Gio., v. Duch. Jolanda 15.
zetti frat., c. Orbassano 1.
zetti Serafino, str. R. Parco 26.
bino Margh., v. dei Fiori 39.
co Lucia, strada R. Parco 14.
nco Michele, p. Vitt. Em. I, 13.
aschino Luigi, v. Pietro Micca 9
si Gius. fu Matteo, v. S. Anselmo 23.
so Francesca, v. Sacchi 16.
so Giacomo, c. Vitt. Em. II, 59.
nei coniugi, p. Vitt. Em. I, 18.
adore Giacomo, v. S. Donato 8.
vetti Gio., v. Bernardino Galliari 2.
navino frat., v. Po 24.
ra coniugi, v. Po 55.
ra Gio., c. Vitt. Em. II, 1 E.
tà Anon. Unione Cuochi, v. Mazzini 7.
fanone Gio., v. Maria Vitt. 2 e Alfieri 4.
fanone Luigi, v. Po 42.
vano Teresa, c. Reg. Margherita 124.
ppiana Domen., succ. Demaria, via Milano 18.
rone G. B., v. S. Massimo 3.
sore Luca, v. S. Giulia 45.
stone C., v. Bellezia 15.
azza Gio., v. Stampatori 9.
nchero A., v. Barbaroux 11.
nchero Agostino, v. Berthollet 7.
ncero Angela, v. Mercanti acc. al 9.
enzano Pietro, v. S. Quintino 15.
llero Dom., v. Assarotti 17.
etto Franc. v. Cibrario 31 *bis*.
ntura Elvezio, c. Emilia 5.
rcellino Ang., c. Vinzaglio 18.
rri Pietro e Comp., v. Monferrato 2.
Viani Stefano, v. della Consolata 11.
Vigna Ernesto, v. Drovetti 6.
Vivenza Lor., v. S. Chiara 8.
Vivenza Pietro, p. Em. Filiberto (Ditta), tettoia a ponente 24-25-26.
Zeme frat. succ. Falcione, p. S. Carlo 11.
Zumaglino coniugi, v. Botero 17.

Formaggi.

Arata Italo, Dock, *abit.* v inerolo 9.
Avezzano G. e P. frat., barr. di Nizza 205.
Barberi frat. (Ditta), Dock, 1° compart.
Barberi cav. Luigi, Dock, *abit.* c. Vitt. Em 5.
Bardessono fratelli, sul ponte Cavalcavia str. di Lanzo (barriera).
Bassetti e Giorgetti (Ditta, v. Circonvallazione 248 (barr. Lanzo)
Baudrino Anselmo, v. Venti Sett. 16.
Bellusso Ant., v. Bern. Galliari 7.
Bianchetta A., p. Em. Filiberto, tettoia levante, int. 44-45.
Brun frat., Dock, 6° compart.
Bussonetto Luigi, v. Baretti 25.
Canonico, Sola e Burdese, 5° comp. Dock.
Castagneri Lucia, serraglio p. Bodoni.
Contenti M. e C., v. Bardassano 2.
Cornaglia Alb., str. Lanzo 94.
Cravero Gio, v. Cervino 1 (barr. Milano, borgo Monte Bianco).
Delmastro Carlo, c. Reg. Margherita 134 e str. Lanzo 72.
Ducato Lorenzo, v. Circonvallazione 430.
Ferrero Tommaso, v. Goffredo Mameli 3.
Filippello F., Dock, 5° compart.
Fiore Caterina ved. Manzone p. Statuto 15.
Genta Michele, v. S. Domenico 4.
Gherra Gius., c. Oporto 49.
Gianotti Giacomo, serraglio p. Bodoni.
Giorgetti Stefano, v. Assarotti 15.
Gorlier Gius. di Gius., v. Genova 6.
Guillaume Giacomo, v. Cernaia 16.
Jarre Teofilo e C., stradale di Nizza 183.
Lang e Schütz, Dock, 2° compart.
Lovera Rino, v. Juvara 23.
Luera Ottorina, c. S. Martino acc. al 7.
Matis Agostino, v. S Tommaso 27.
Manzon Gio., v. Garibaldi 41.
Melano Batt., v. Franco Bonelli 3 e piazza barr. Milano 59.
Paci Pietro, v. Moncalieri 215.
Quaranta Pietro, al Dock, 5° compart.
Ramoino Filippo, v. Amedeo Avogadro 18.
Rigat Gio. fu Gius., v. Carlo Alberto 30.
Rigat Pietro e figli, al Dock, 2° comp.
Società Anon. Unione Cuochi, v. Mazzini 7.
Terrone frat., c. Palermo 22.
Toja Bartol., v. Palazzo Città 13.
Trucco e C., v. Garibaldi 47.
Verra Gius., c. Vercelli 22.
Vial Matteo, v. S. Chiara 3, *magazzino* Dock compart. laterale.
Viale Giacomo, v. S. Chiara 10.
Wuthrich e Savio, v. Circonvallaz. 836, (barriera di Nizza).

Olio, Salumi, ecc.

Agnesi e Giaccone, v. Pietro Micca 9.
Alberici frat., succ. Luigi Denari-Ansaldi, v. Roma 42.
Allais Ignazio, Dock 5° compart.
Allaria Gio. Batt., v. Porta Palatina 25.
Altetto fratelli, v. Garibaldi 41.
Avezzano G. e P. frat., barr. di Nizza 205.
Baiardini Paolo, v. Alfieri 1
Bassetti e Giorgetti (Ditta), str. di Circonvallazione 248, barr. di Lanzo.
Basso coniugi, barr. Milano 51.
Bazzotti Virgilio, v. Massena 48.
Bellusso Ant., v. Bern. Galliari 7.
Bo Prospero, c. Vercelli 80.
Bodone Felice, succ. Turlo, v. Bertola rimp. al 10.
Bonelli ing. Michelangelo (*Tenute S. Valentino, Perugia*), v. Saluzzo 83 e corso Vitt. Em. II, 66.
Borgarello Vinc., v. S. Tommaso 12.
Bottini Franc., v. S. Tommaso 12.
Brun frat., Dock, 6° compart.
Calcia Margh., v. Po 35.
Calzia coniugi, v. Berthollet 2.
Calzia Giacomo fu G. B., v. S. Chiara 20.
Canonico, Sola e Burdese, nel Dock.
Carello G., v. Pingone 3.
Cerutti Carlo, p. Statuto 10.
Colonna e Biella, v. Lagrange 7.
Costa Giovanni, v. Scuole 9.
Crosetti A. (Ditta), al Dock, 1° compart.
Delmastro C., c. Reg. Margherita 134.
Demaria L. C. fratelli, v. Mazzini 54.
Demichelis Giacinto, Docks 6° compart.
De Quarti Enrico, c. Palermo ang. via Malone, *dep.* v. Borgo Dora 28.
Ducato Lorenzo, v. Circonvallaz. 130.
Duina Alb. succ. Borello, v. Cernaia 28.
Elena Ang., v. Accademia Albertina 30.
Ferro Garello Mich., v. Giac. Leopardi 16.
Filippa Rosa, barriera di Milano, strada di Circonvallazione 206.
Finzi, Pelazza e C., al Dock 6° comp.
Fiorio cav. Antonio, al Dock, 5° compart.
Fontanelli Paolo, p. Vitt Em. I, 5.
Gallardo frat., v. Bellezia 20.
Garosci frat., Dock 6° comp.; *fabbr.* via Goffredo Casalis 4.
Garosci Franc. di Gio., nel Dock, compartimento laterale.
Gherra Franc., v Orfane ang. Franco Bonelli
Gianolio Giorgio e frat., Dock 1° compart.
Ginatta Desiderio, succ. Gastaldi P., via Porta Palatina 13.
Girardi Bartol., v. S. Donato 10.
Gribaudi Vinc. e figli, Dock 5° compart.
Gualco sor., succ. Girotto, v. della Zecca 34.
Iulini Agost., v. Botero 15.
Jona Aug., v. Leynì 28.
Luera Ottorino, c. S. Martino acc. al 7.
Malaspina Gio., c. Vitt. Em. II, 68.
Maletti Luigi, v. Circonvall. 208.
Manzon Gio., v. Garibaldi 41.
Martore Gius., p. Em. Filiberto 7.
Masera Demetrio, v. Lagrange 15.
Migliardi frat., v. Bernardino Galliari 19.
Milano Giacinta, v. Andrea Doria 2.
Milano Gio. e Teresa, v. Garibaldi 57.
Moglia Lucia, v. Macerata 19.
Mogna (Ditta), v. Barbaroux 20.
Muratorio Carmelo succ. Berio Vitt., via S. Franc. Paola 31.
Natta coniugi, v. Belvedere acc. al 5.
Novaro fratelli, v. Tarino 2.
Ottino E., v. Consolata 3.
Oxilia Nicolò, nel Dock 2° compart.
Pagella coniugi, v. Nizza 31.
Paglieri A. e V., v. Venti Settembre 37, *deposito* v. Rivalta 4.
Parigi Palandri, v. Saluzzo 16.
Pelazza Domenico (Ditta), v. Ceva 29.
Piovano Giorgetti e Migliore, Dock compartimento laterale.
Pistamiglio Ant., v. S. Massimo 13.
Produttori Olio di Bordighera riuniti, Chapusot Alessandro, *rappres. e depos.*, v. Accad. delle Scienze 1 ang. p. Castello.
Raimondi Dom., barr. Nizza 161.
Ramella Saverio, vic. della Caccia 1.
Ramella Carmelina ved. Scarzella, via Porta Palatina 5.
Ramoino Filippo, v. Amedeo Avogadro 18.
Ramoino Vittoria, c. Princ. Oddone 25.
Ramondo G. B., v. Argentero 1 e Nizza 50.
Repetto Carlo, v. S. Dalmazzo 22.
Rey Filippo, v. Nizza 51.
Rossi Davide e figlio, Dock 2° compart.
Rossi Gius. fu Matteo, v. S. Anselmo 23.
Sala Pietro, Dock compart. laterale.
Sandri coniugi, v. S. Quintino 52.
Semeria P., c. Vitt. Em. II, 67.
Semeria P., barr. di Lanzo 68
Semeria Pietro, succ. Calzia, p. Vitt. E. I, 12
Simone Gius. e figli, al Dok, 2° compart.
Società Marinati di Comacchio, nel Dock 5° compartimento.
Società Palos, Gaidano C., v. Milano 10.
Tavernelli Cesare, v. S. Secondo 30.
Terrone frat., c. Palermo 22.
Terrone Biagio, v. Ospedale 16.
Terruzzo Nicolò, v. Mazzini 34.
Torchio Stefano, v. Bellezia 27.
UNIONE MILITARE, p. barriera di Nizza 165 e v. Moncalieri 1
Venna Luigi, p. Vittorio Em. I, 16.
Vernazzani Felice, v. Ponte Mosca 4.
Verrua Luigi, p. Vitt. Emanuele I, 16 e barriera di Casale 86.
Vial Matteo, v. S. Chiara 3.
Viani Luigi, succ. Calzia G. B., p. Bodoni 1.
Vigna Anna, v. Po 32.
Vigna Camillo, p. Em. Filiberto 3.
Vigna Franc., v. Bertola 11.
Voglino Ang., v. Mad. Cristina 28.

Panelli per Bestiame, Concimi e Olii.

Ferroni Gius., v. Brà 2.
Morteo, Gianolio e Società commerciale d'Alessandria, v. Assarotti 5.
Rossi Davide e figlio, barriera di Lanzo, *ufficio* ang. v. Cernaia e S. Dalmazzo 23, *magazzino* al Dock, 2° compart.

Olii minerali

Bernoulli e Cabibi, p. Solferino 11.
CAREGLIO GIOVANNI, c. Oporto 30.
De Dominicis E., v. dei Mille 23.
Della Rocca C. A., v. Ormea 78.
Filogamo D. e C., v. dei Mille 24.
Foltzer Emilio, v. Pietro Micca 9.
Garolla e Agrifoglia, Dok 3° compart.
Girelli Luigi, v. Cibrario 33 *bis*
HIRSCHGARTNER e KAMP, piazza Solferino 9.

Landini Giuseppe Via Sacchi, 36 Telefono 21-61 Torino
Olii Minerali di Pensilvania (U. S. A.) per qualunque industria
Specialità Olii per Automobili
DEPOSITO TORINO - GENOVA

Lenghi Riccardo, v. S. Anselmo 28.
Levi Ottavio, v. Saluzzo 11.
Naldi Carlo, v. S. Tommaso 28.

Antonio Novo Via Sacchi N. 16
Grande Deposito di Olii Minerali lubrificanti d'ogni qualità.

Raccanelli Carlo e C. v. Duch. Jolanda 1.

Reinach Ernesto e C., Milano
(Vedi l'annunzio speciale pag. 40-41)
Rappresentanti PEYROT e ROSSIGNOLI
TORINO -- Via Sacchi, num. 30.

Soc. An. Ital. per gli Olii Stern-Sonneborn
Agenzia generale per il Piemonte
Giuseppe Morganti, Corso Oporto 5
Rappresent. locale Bollero Guido, Via Po 2, Telef. 26-03

Soc. Italo-Americana pel petrolio, Dock compartim. riservato, *uff.* v. Ospedale 4 *bis*.
Stirnimann e Gullino, piazza Solferino 16 e al Dok 3° compart.
Todros frat., C. e A., v. S. Dalmazzo 15.
Treves G. e M. frat., v. Lagrange 17.
Vacuum Oil Company S. A. I., agente gen. Pelissero Mario, c. Oporto 2.

Grasso da lubrificare.

Bernoulli e Cabibi, p. Solferino 11.
Bianchi Romolo, v. Saluzzo 30.
Bollero avv. Guido, v. Po 1.
CAREGLIO GIOVANNI, c. Oporto 30.
Demichelis e Naldi, v. S. Tommaso 28.
Finanzer Tesorati e C., v. Venti Sett. 14.
Foltzer Emilio, v. Pietro Micca 9.
Girelli Luigi, v. Cibrario 33 *bis*.

Landini Giuseppe Via Sacchi, 36 Telefono 21-61 Torino
Grassi d'Amburgo per industria
Specialità Grasso Extra consistente per Stauffer ed Automobili
DEPOSITO TORINO-GENOVA

Novo Antonio, v. Sacchi 16.
Pistono G., v. Pietro Micca 17.
Soc. Anon. franco-belga Diamont Calyspol, Lévy Victor, *agente*, v. Pietro Micca 15.

Soc. An. Ital. per gli Olii Stern-Sonneborn
Agenzia generale per il Piemonte
Giuseppe Morganti, Corso Oporto 5
Rappresent. locale Bollero Guido, Via Po 2, Telef. 26-03

Vacuum Oil Company S. A. I., Pelissero Mario, c. Oporto 2.

Vaseline medicinali ed industriali.

Soc. An. Ital. per gli Olii Stern-Sonneborn
Agenzia generale per il Piemonte
Giuseppe Morganti, Corso Oporto 5
Rappresent. locale Bollero Guido, Via Po 2, Telef. 26-03

Frutta fresche, secche, Agrumi, Erbacei, ecc.

Abate Teresa, v. Garibaldi 40.
Abrate Carolina, p. Bodoni (serraglio).
Allasia coniugi, v. S. Secondo 9.
Alloatti Gius., p. Borgo Dora 9 e 15.
Angeleri Teresa, v. Borgo Dora 28.
Antoniotti Linda, v. dei Fiori 51.
Aprile Lodovica, p. Bodoni (serraglio).
Avidano Battista, v. Gioberti 4.
Baietto Dom., c. Oporto 13.
Bainotti Cat., v. S. Donato 26.
Ballestrero Clara, v. Magenta 56.
Barale Pietro, v. Borgo Dora 43.
Baroffio Aless., v. Marco Polo 9.
Bechis Carolina, v. Goffredo Mameli 10.
Berlaita Gius., v. Borgo Dora 33.
Bertolotti Gius., p. Em. Filib. 15.
Bertone Ester, v. Artisti 13.
Berutti Laura, p. Borgo Dora 11.
Bevione Maria, v. Mad. Crist. 165.
Blaffard Teresa, c. Palestro 2.
Blotti e Ponterio, v. Venti Settembre 61.
Boero Batt., v. Goffr. Mameli 11.
Boldi Diamante, p. Vitt. Em. I, 19.
Bonaveri Gius., v. Borgo Dora 26.
Bonelli Natalina, v. Torquato Tasso 9.
Bono, v. Nizza 113.
Borlengo Gio., v. Gioberti 65.
Brero Teresa, v. Biella 5.
Brondoni Secondo, v. Galliari 26.
Brunetti Pietro, v. Po 55.
Bruzzone Nicolò, v. Borgo Dora 30.
Cantamessa Albino, v. Goffr. Mameli 10.
Cantero P., v. Borgo Dora 33.
Cappello Gius., v. S. Maria 11.
Carletto Giuseppina, p. Bodoni (serraglio).
Caselli Luigi, v. Massena 59.
Castrale G., v. S. Tommaso 27.
Cavagnino Gio., v. Amedeo Avogadro 8.
Cavallero Pietro, p. Em. Filib. (ponente).
Cernusco Giacomo, v. S. Secondo 56.
Cerva Maria, v. Mazzini 12.
Chiabrero Luigia, v. Monferrato acc. al 14.

Chiavassa Matteo, v. Pastrengo 1.
Cibrario Giac., Gius. e Pietro frat. e Ferro Battista, p. Em. Filib. 9, *depos.* c. Vercelli 60 (p. barr. Milano).
Cittadin Gius., v. Venti Settembre 19.
Claris Catterina, v. Botero 10.
Colombo Clemente, v. Nizza rimp. al 3.
Comoglio Carlo, v. Sacchi 44.
Cosso Anna, v. Mazzini 22.
Costa Domen., piazza Em. Filiberto 11, *depos.* v. Leÿnì 16.
Curato Angela, c. Vercelli 37.
Deangeli Gio., p. Mad. Cristina 5.
Degiorgis Caterina, v. Gioberti 68.
Del Buono frat., v. Borgo Dora 37.
Della Casa Cristina, v. Borgo Dora 28.
Della Casa Gius., v. Gioberti rimp. al 2.
Demarchi Giacinta, v. Nizza 3.
Dominici Pietro, v. Borgo Dora 33.
Dovana Giuseppina, p. Borgo Dora 28.
Drogant Battista, v. Gioberti 24.
Durando Teresa, v. Garibaldi 59.
Facciotto coniugi, v. Cittadella 18.
Falco Giulio, v. Princ. Tommaso 7.
Fantino Gabriele, v. Borgo Dora 26.
Fasano Gius., v. Lanino 2.
Fassio coniugi, v. Belvedere 9.
Ferraris Giacinta, v. Ospedale 7.
Ferrero Carlo, v. Massena 21.
Ferrero Dom., v. Borgo Dora 33.
Ferrero Gius., v. Cervino 3 e p. Emanuele Filiberto (ponente).
Ferro Margh. ved., p. Em. Filib. 13.
Frattino Lor., c. Napoli 14.
Gabogna Domenica, v. Giulio 8.
Gaggero Ant., v. Borgo Dora 26.
Gaggero Nicolò, v. Borgo Dora 33 e 47.
Gai Bern., p. Em. Filib. (ponente).
Galantino Maddal., p. Em. Filib., lotto IV.
Gallina Ant., p. Mad. Cristina 4.
Galvano Emilia, v. Corte d'Appello 13.
Gandiglio Gio., v. Belvedere 3.
Ganna Carol., p. Em. Filib. (tett. levante).
Gazetta e Strocchio, v. Pal. Città 15.
Ghia Lidia, c. Duca di Genova 7.
Giachino Annetta vedova Armando, via Borgo Dora 37.
Gianotti Gius., v. Nizza 59.
Gianetti Teresa, v. Barbaroux 3.
Giardino Adel., v. Carena 16.
Gino Teresa, v. Priocca 18 *bis*.
Giordana, v. Passalacqua 4.
Giordano Maddal., v. S. Dalmazzo 6.
Giovanelli Orsola, v. Sacchi rimp. al 2.
Girardi coniugi, v. S. Franc. da Paola 6.
Giribaldi Pasqualina, c. Vercelli 26.
Godi G., v. S. Franc. da Paola 48.
Griffa Michele, v. Baretti 24.
Jade Federico, v. Accademia Alb. 34.
Jon Tonel Caterina, p. Eman. Filiberto (tettoia a levante).
Laurella Maria, v. Monferrato 1.
Lingua G., v. Borgo Dora 45.
Luetto Alessandro, v. Mercanti 30.

Macchiorletti Vittorio, v. Borgo Dora
Malano Gius., v. Borgo Dora 32.
Malano Margh. vedova Mesturini, c. Valentino 29.
Mancardi Franc., c. Re Umberto 7.
Marcellino Teresa, v. S. Quintino 6.
Marocco frat., p. Em. Filiberto, *magazzini*, c. Vercelli 4.
Marocco Gius. (Ditta), c. Vercelli 4
Marocco Pietro, c. Napoli 20.
Marocco e Zotti, v. Borgo Dora 34.
Marsaglia Rosa, v. Monferrato 20.
Martano Teresa, v. Borgo Dora 35.
Martinotti Rosa, p. Bodoni (serraglio
Masocco Gio., v. della Rocca 32.
Massaglia P., v. Viotti 1.
Masserano A., p. Em. Filib. 11.
Masserano Michele, v. Borgo Dora 2
Massimello Pietro, p. Em. Filiberto
Matetti Ant., v. Balbis 6.
Merlone e Guglielminotti, v. Carlo Al
Merlo Prot, v. Boucheron 7.
Micchiardi Anna, p. Em. Filib., (te ponente, int. 47).
Micheletto Franc., v. Borgo Dora 32.
Migliore Gius., v. Sesia 4.
Mocca Gio., v. Nizza 123.
Mois Adelaide, p. S. Carlo rimp. all'
Molinar Carlo, v. della Caccia 3.
Molinatti Lucia, v. Garibaldi 43 e Fab
Moretti Alessandro, v. Giulio 2.
Napione, v. Borgo Dora 45.
Natale L. V., v. Perrone 13.
Oggero Candido, v. Porta Palatina 1
Olivero Eleonora, p. Em. Filib. tett. lev
Oxilia Nicolò, Dock 2° compart.
Parisi Natale, p. Madama Cristina 4
Parmè ved., v. Cottolengo 3.
Perino coniugi, v. Mazzini 42.
Perino Gio. Franc., v. Borgo Dora 3
Perone Domenica, v. Borgo Dora 28.
Piacenza Felicita, v. Borgo Dora 29
Piana G., v. Guastalla 9.
Piano Gius., v. Borgo Dora 32.
Piazzo Teresa, c. Emilia 9.
Pizzio Caterina, v. Gioberti 38.
Ponzio, v. del Fiando 10.
Ponzio Ant., v. Gioberti 45.
Prina Matilde, v. Venti Sett. 4.

G. PROSPERO
Specialità Frutta e Primizie
Via Venti Settembre 68

Quagliotti Antonietta, p. Eman. Filiberto (ponente).
Quagliotti Michele, p. Em. Filiberto tettoia mercato.
Ratti Gio., v. Cottolengo 2.
Ravinetti Gio., v. Cottolengo 2.
Re Giacomo, p. Em. Filiberto 15.
Revelli Gius., p. Em. Filiberto, *abitazione* v. Goffredo Mameli 15.
Revelli Michele, p. Em. Filib. (ponente).

...ardi Matteo, p. Em. Filiberto 13.
...ra Lucia, c. Napoli acc. al 16.
...ba Pietro, p. Em. Filiberto, *abitazione* ... Goffr. Mameli 15.
...i Battista, v. Borgo Dora 32 e 45, *...agazz.* c. Vercelli 4.
...i Delfino, c. Vercelli 4.
...i Michele, p. Em. Filiberto 13.
...giarelli Lucia, p. Bodoni (serraglio).
...o Annetta, v. Sacchi 20.
...o Vittoria, v. Moncalieri 27.
...i-Barbero Cristina, v. Pr. Amedeo 20*bis*.
...y sorelle, v. Andrea Doria 5.
... Gius., p. Bodoni (serraglio).
...one Gius., p. Em. Filib. (ponente).
...mone Margh., v. Borgo Dora 30.
...mone Michele (Ditta), v. Borgo Dora 30.
...adori Cipriano, v. Genova 17.
...ller Maria, v. Borgo Dora 15.
...tti Domen., p. Em. Filiberto 13.
...gliano M., v. S. Donato 3.
...ero Maria, p. Em. Filib., *abit.* al 13.
... *Esportazione.* Marchesetti Bernardi...lli, v. Rivarolo 3, v. Goffr. Mameli, ...r. Vercelli 61.
... Franc., p. Borgo Dora 9.
T...versa Benedetto, via Borgo Dora 43, *...agazz.* c. Vercelli 4.
Tr...chero Aug., v. Barolo 30.
T... coniugi, v. Reggio 4.
V...anda Gio., vicolo Tre Quartini 3.
Va...e Maddalena, p. Paleocapa 2.
V...tto Carlo, p. Em. Fil. 11.
V...tto Maria, p. Em. Filiberto 13.
Ve...no Eug., v. Cibrario 23.
Ve...ino Carlo, p. Em. Filiberto 17.
Ve...no Gio., v. Porta Palatina 17.
V... Gio., v. S. Giobbe 1.
V...lungo J., v. Roma 41 *bis*.
V...ani Maddal., v. Goffr. Mameli 15.
V...atti Bartolomeo, v. Cibrario 45.
Z...lo Francesco, v. Borgo Dora 30.

Patate e Castagne (*grossisti*).

B...gna Pietro, v. Pallamaglio 17.
C...ri Pietro, v. San Tommaso 7.
D...nt G. B., v. Gioberti rimp. al 27.
F...aresio Domenica ved., v. Borgo Dora 26
P...nza Mich., v. Princ. Tommaso 9.
V... Barbara, v. Borgo Dora 9.

Mulini (*Mugnai*).

...gno Bartolomeo, str. Nizza 352 (re...one Ostarietta).
...a frat., str. Circonvallazione 252.
F...s frat. fu Franc., v. del Martinetto 7.
F...s Martino, v. S. Donato 73.
G...so e C. (Ditta), p. barr. del Martinetto.
M...iasso Maggiorotti e C., v. S. Franc. da ...ola 21, *mulino* (Pianezza).
P... frat., str. Lanzo 249.
P...orati Carlo e C., v. Chisola (fuori ...rr. di Nizza), *ufficio* c. Siccardi 31.

Mulini Abbadia di Stura (*dell'*), Capponi Trenca avv. Giuliano *propriet.*, Gobetti F. G. frat. *agenti*, v. Venti Sett. 60.
» *Collegno* (*di*), Petonari frat., v. Bernardino Galliari 12.
» *Collegno* (*di*), Vitrotti Remo, v. Principe Tommaso 7.
» *Dora* detti *Molassi*, Nicolello, e Martino, v. Priocca 6, Guelpa Giuseppe *rappres. per la Provincia*, Giorgelli Eug. *per Torino*, v. Cavour 14.
Mulino Lanza, Chiesa Ant., v. Molinette 37
» *Militare*, c. Vitt. Em. II, 128.
» *Mussotto* (*del*), Tarditi e Traversa, *depos.* v. Gasometro 2.
» *Re* in Brandizzo (Soc. Anon.), *deposito* angolo v. Bellini e S. Quintino.
» *Vottero frat.* in Villafranca Piemonte, *agente*, Ceppi Giacomo, c. Oporto 46.

Granaglie e Farine.

Amar Davide, v. S. Anselmo 17.
Armenise Pasquale, e C. v. Arsenale 40.
Barbero e Ballor, c. Galileo Galilei 60.
Barra frat. Carlo e Aug., v. Mad. Cristina 119
Battezzati Franc., v. Vitt. Amedeo 8.
Bettas G., succ. Canuto, v. Berthollet 7.
Binfà Pietro, v. Carlo Botta 4.
Brunetti Antonio, c. Oporto 5.
Cairola Pietro, v. dei Fiori 5.
Caldara Luigi, Dock 3° compartimento, *abitaz.* c. Vinzaglio 5.
Canuto Giorgio, v. Princ. Amedeo 20*bis*.
Cardona G. B., c. Reg. Margherita 132.
Cavassa Ant., v. S. Tommaso 4.
Chicco Domen., v. Vanchiglia 32.
CORINALDI cav. CESARE e Figlio, v. S. Quintino 19.
Demichelis Franc., v. Priocca 4.
Diverio Ed., c. Oporto 5 e v. Sacchi 40.
Diverio Gio., c. Oporto 25.
Dolza Gio. succ. Dughera L., via Porta Palatina acc. al 6.
Drogant Batt., v. Gioberti 24.
Fasano Vincenzo, v. S. Secondo 16
Fassone Lor., Dok, 2° compart.
Ferrero Domen., v. Assietta 3.
Fort ved. Veronica, v. S. Tommaso 21.
Gatti Giorgio e Comp., c. Vitt. Em. II, 26.
Gatti Pietro, v. S. Domenico 18.
Magone Gio. (Ditta), v. Andrea Provana 5.
Massara frat., v. Arsenale 36 e S. Quintino 6.
Merlin fratelli, v. dei Fiori 34.
Migliasso Maggiorotti e C., *ufficio*, via S. Franc. da Paola 21.
Migliore frat., v. Beccherie 5.
Modena Gio., v. Scuole 17.
Negro I., v. Carrozzai 5.
Olivetti Cesare, c. Vitt. Em. II, 36.
Pautasso fratelli, c. Oporto 13, *deposito* Foro frumentario.
Peirani ved., v. Giulio 16 e p. Em. Filib. 5.
Peluffo Gio., c. Oporto 5 e v. Melch. Gioia 8.
Perla vedova, v. Bern. Galliari 5.

Pia Gaetano, ☎, c. Re Umberto 14.
Pierucci Oreste, v. S. Anselmo 28.
Pontiglio ved. e figli succ. Berrino, corso Ponte Mosca 5.
Raimondo M. ved. Peirani, p. Eman. Filib. 5.
Rasero M., v. Lanzo 36
Re fratelli, ang. v. Bellini e S. Quintino 18.
Scagliotti Giacomo, v. Ormea 41.
Scotti Gio., v. Cernaia 24.
Terzuolo Secondo, v. Gioberti 48.
TIBOLDO FRANCESCO, c. Siccardi 9.
Vagina Vinc., v. Rosine 8.
Vajo Gio. e Costant. frat., p. Em. Filib. 7.
Vansino G. B., v. Gio. Prati 1.
Vercelli Gio., v. S. Donato 22.
Vergnano coniugi, v. Mazzini 42.
Vianino G., v. Bellezia 20 ang. v. Tre Galline.

Avene e crusche.

Impresa foraggi, Lenzi Benedetto, Docks.

Ditta G. MAGONE
Magazzino Granaglie, Avene e Crusca
TORINO, Via Andrea Provana, 5 - Telef. 21-36

Scaglia coniugi, c. Reg. Margherita 182.

Paste da minestra, Farine e Civaie.

Agnesi Paolo e figli, v. Venti Sett. 16.
Aimeri E., v. Mad. Cristina 76.
Allais Maggiorino, c. Vercelli 30.
Allemano G., v. Botero 7.
Aprà Alessandro, v. Bertola 9.
Arduino A., succ. Zo, p. S. Carlo 1.
Arduino T. Ernesto, v. Mad. Cristina 25.
Avalle Caterina, v. Saluzzo 21.
Banchi Rosa, ang. v. S. Ottavio e Artisti.
Barbera Gius., v. Carena 6 e Bonzanigo 1.
Barbero e Ballor, v. Galileo Galilei 60.
Battezzati Franc., v. Vitt. Amedeo II, 8.
Bauducco Carlo, v. Vanchiglia 14.
Bauducco Luigi, v. Porta Palatina 25.
Begaudi Rosa, v. Consolata 12.
Belletti Riccardo, c. Ponte Mosca 25.
Berardi Malvina, v. Assietta 4.
Bernardi Natalina, v. Arcivescovado 1.
Bernasconi Ferdin., v. Volta 5.
Bernero G. ved. Boschetto, v. Quartieri 5.
Bertinetti Vitale, v. S. Massimo 2.
Bertorello Pietro, v. Garibaldi 38.
Bettas G. succ. Canuto, v. Berthollet 7.
Biancardi Carlo, v. Gazometro 30.
Bianchi Rosa, v. Nizza 111.
Birelli Gius., ang. v. Monferrato e Santorre Santarosa.
Bolla Nicola, p. Statuto 2.
Bonatto Teresa, v. Goffredo Mameli 12.
Bongioanni Luigi, v. Montebello 4.
Bottini C. e G. e Rossetti, v. Argentero 3.
Bovero Teresa, c. Vitt. Em. II, 55.
Bracco Giacomo, v. Garibaldi 45.
Brunero Stefano, v. Crist. Colombo 27.
Brunero-Sicco Maria, v. S. Donato 30.
Bruno Ang., v. S. Franc. da Paola 1
Cairola Pietro, v. dei Fiori 5.
Calcaterra Gio., via Bogino 2.
Canuto Carlo, v. Saluzzo 5.
Canuto Giorgio, v. Princ. Amedeo 20
Canuto Marcellino, v. Pr. Tommaso
Capella coniugi, v. Mercanti 6.
Caretto Celestino, succ. Lamarchia, v. S. Massimo 8.
Carpanello C., v. Accad. Albertina 2
Carpignano Gius., p. Statuto 9.
Carpinello Leandro, v. S. Massimo 47.
Casazza Luigi, c. Reg. Margherita 14
Cassullo Maria, v. S. Tommaso 7.
Cauli V., v. Baretti 2.
Cavalotto Rosa, v. Belvedere 11.
Corio Maurilio, v. Mazzini rimp. al
Cravetto Gio., v. Rosine 4.
Cresto ved. Demaria, v. Bodoni 2.
Cucco coniugi, v. dei Fiori 5.
Dalmasso Michele, v. Barolo 7.
Daverio M., v. Barbaroux 8.
Deagostini Luigi, v. Matteo Pescatore
De Alessandris Raimondo, v. Gasometro
Demichelis Gio., c. Duca di Genova e Mad. Cristina 10.
Demo Michele, v. S. Donato 4 *bis*.
Destefanis Carlo, v. Mad. Cristina 12
Destefanis Gio., p. Carlo Em. II, 8.
Destefanis Gius., v. Bertola 6.
Dogliani P., succ. Morino, v. S. Giulia
Durando Luigi, v. S. Giulia 35.
Elia Ant., v. S. Teresa 22.
Elia Gius., v. Carlo Alberto 31.
Fasano Vinc., v. S. Secondo 16.
Fasoglio Luigi, v. S. Donato 22.
Fassone Lor., Dok, 2° compartimento.
Ferrero Orsola, v. Montebello 17.
Ferro-Sicco coniugi, v. Bellezia 17.
Fornasero Gius., v. Venti Sett. 53.
Franchino Franc., str. R. Parco 5.
Fresia coniugi, v. Cibrario 2.
Gallina Carlo, v. della Rocca 16.
Gambino Gius., c. Reg. Margherita 108.
Gargano Gio., c. S. Maurizio 15.
Gastaldo coniugi, c. Vitt. Em. II, 32
Giachino coniugi, v. Mad. Cristina 19.
Giachino G., v. Maria Vitt. 26.
Giay Lor., c. Vitt. Em. II, 90.
Giustetti ved., v. Mad. Cristina 23.
Giustetto Pietro, v. S. Secondo 2.
Giribaldi Aless., v. Pisa 41 e c. Brescia
Goitre Angelo, v. Conte Verde 2.
Gribaudo Paolo, v. S. Franc. da Paola
Iorrioz Aug. succ. Canuto, v. Viotti 7.
Jovene R., v. Rossini 22.
Lancina Celeste, v. Garibaldi 37.
Lupi Luigino, v. Nizza 143 ang. v. Cano
Luserna Costanzo, v. della Rocca 19
Marocco A. succ. Rasario, c. Ponte Mosca 8.
Massaglia Costanzo, c. Vinzaglio 20.
Menniti Mich., v. Cibrario 3.
Molino Augusto, v. dei Mille 33.
Moniotti Luigi, v. Botero 19.

...onticone, v. S. Secondo 31.
Morino C., v. Duchessa Jolanda 4.
Morino Carlo, v. Drovetti 29.
...osso coniugi, v. Bidone 4.
...bert G., v. Nizza 29.
...arda Ernesto, v. Cibrario 39.
...ivetti Francesca, v. Barolo 5.
...stificio Bolognese, Zagnoli A. e C., via S. Massimo 43.
...luffo Vincenzo, v. Volta 5.
...nazzio Margherita, v. Gioberti 30.
...rino Pasqualina, v. Barbaroux 14.
...sico Vitt., v. Orfane 29.
...ssione Edoardo, v. S Quintino 6.
...sione Gius., v. Mad. Cristina acc. al 21.
...cino Lucia ved., v. Saluzzo 4.
...lio Franc., v. S. Chiara 8.
...hani Carlo, v. S. Tommaso 27.
...cino Gemma, ang. vie Barbaroux e Stampatori.
...stiglio Patrizio e Cesare, v. Maria Vitt. 27
...ntiglio T. Evangelisti, v. Garibaldi 22.
...zno e C., v. Avigliana 33.
...aglia Carlo, v. Mad. Cristina 58.
...aranta Giov., v. Porta Palatina 19.
...mondo G. B., v. Nizza 50 e Argentero 1.
... Filippo, v. Nizza 51.
...ca Onorina ved. Deagostini, v. Basilica 2.
...hini Vittoria, v. Baretti 12.
...atori Vinc., v. Venti Settembre 6.
...atta coniugi, v. Mazzini 33.
...aco E., v. S. Donato 10.
...ey sorelle, v. Andrea Doria 5.
...ro Gio., v. Magenta 55.
...drone Gio., v. Princ. d'Acaja 14.
...petti Antonio, strada di Lanzo 50.
...tti Gio., v. Cernaia 24.
...o Franc., v. S. Donato 30.
...età Milanese di Pastificio, Torti I., via dei Mille 10.
...mo Andrea, v. Novara 12.
...ppiana Emilio, c. Siccardi 35.
...ni Amalia, v. Arcivescovado 4.
...zzo coniugi, v. S. Donato 52.
...i Innocente, v. Cavour 20.
... Bartolomeo, p. Em. Filiberto 24.
... Gio, v. Mad. Cristina 97. Telef. 30-92.
... Gio., v. Lagrange 39.
...chero Gio., v. Berthollet 18.
... Gio., c. Ponte Mosca 17.
...nano coniugi, v. Mazzini 42.
...mo E., v. Nizza 62.
...nè Isabella, p. Vittorio Em. I, 12.
...onesi Alfredo, v. Po 57.
...nino Gio., v. Bellezia 20.
...no Pietro, v. Gioberti 66.
...le Maria, v. Porta Palatina 29.

Mediatori in Cereali.

...ani Domenico, v. S. Quintino 11 *bis*.
...rino Gius., gall. Nazionale ingresso *G*.
...naldi cav. Cesare, v. S. Quintino 19.
...ernardi Mario, Gall. Natta.
...rio Edoardo, c. Oporto 5 e v. Sacchi 40.
Maccagno Gio., v. Parini 5.
Pacchiarini Luigi, c. Oporto 13.
Peluffo Vincenzo fu G., v. Volta 5.
Pia cav. Gaetano, c. Re Umberto 14.
Viterbo Gustavo, v. Bogino 27.

Pastai.

Durando Luigi, v. S. Giulia 35.

Lievito.

Masera Demetrio, v. Lagrange 15.
Rapelli Gius., v. S. Tommaso 10.

Fornai (*Panettieri*).

Accomazzi coniugi, c. Reg. Margh. 68 *bis*.
Aime G. B., v. Lagrange 47.
Ajres-Lia Gio., v. Torquato Tasso 2.
Ajroldi Gius., v. Mazzini 26.
Alasonatti Gius.^{na} ved. Stroppiana, v. Bava 1
Albertino D., v. Alfieri 5.
Alciati coniugi, v. S. Anselmo 27.
Alleanza Cooperativa Torinese (panificio), stradale di Stupinigi 15.
Allora A., v. S. Massimo 6.
Anglesio Gio. Batt., p. Savoia 4.
Ansoldo Ant., v. S. Massimo 5.
Appendini coniugi, v. Moncalieri 41.
Aprà Lodovico, v. Manzoni rimp. al 3.
Arato Maria ved. Albertini, c. Vittorio Em. II, 2 *est* e v. Po 46.
Arezzo Teresa, v. Berthollet rimp. al 15.
Ariano, c. Duca di Genova 3.
Ariano S., v. Donizetti 1.
Arietti Gio., v. Andrea Doria 1.
Arlotto coniugi, c. Princ. Oddone 46.
Aschieri Franc., v. Princ. Amedeo 44.
Astigiana Cesare, v. Bertola 26.
Avataneo Pietro, p. Em. Filiberto 7.
Ballesio Lorenzo, c. Vinzaglio 31, Regina Margherita 145 e Re Umberto 34.
Baravalle G., v. S. Donato 13.
Barbero Vittorio, p. Carlo Felice 10.
Barolo Pietro, c. Regina Margherita 124.
Barolo Vincenzo, c. S. Maurizio 61.
Baruffaldi Annetta, v. Nizza 71.
Baussano coniugi, v. Orfane 27.
Bay Teresa, v. Baretti acc. al 24.
Bechis Alessandra, v. Bogino acc. al 17.
Begliatti Ant., p. Statuto 13.
Begliatti Camillo, v. Vanchiglia 32.
Begliatti Gius., v. Po 55 e v. Viotti 5.
Bellardi Giacinto, v. Amerigo Vespucci 3.
Bellone Felice, v. Saluzzo 42 *bis*.
Bellone Sabino, v. Nizza 43-53.
Beltramo M., v. S. Quintino 5.
Berlaita Domenico, c. Vitt. Em. II, 78.
Berra Daniele, c. Vinzaglio 25.
Bersano Maria, v. Cibrario 31.
Bersano Carlo, v. Barbaroux 5.
Bertinetti Gio., c. Vitt. Em. II, 92.
Bertola Giuseppina, ved., v. S. Massimo 38.
Bertolino Gius., v. Bidone 3.
Bertollo Elia, v. S. Agostino 13.
Berlolotti Paolo, c. Emilia 4.

Bertramino Marco, v. Botero 14.
Betrone Pietro, v. Deposito 9.
Bianco G., v. Carlo Alberto 32.
Bianco Gius., v. Berthollet 12.
Bianco Teresa, v. Berthollet 6.
Biassetto Ant., v. Cappel Verde 5.
Bo Teresa ved., v. Cavour 5.
Bocca Severino e figlio, v. Carmine 1.
Boella Giuseppe, via S. Chiara 22.
Boley Benedetto, v. Orfane 13, *succursale* p. Em. Filiberto (tettoia levante) N. 19.
Bollito G. B., v. Franco Bonelli 4.
Boltri Fiorio, v. Cernaia 32.
Bonetto Maria, v. Cottolengo 23.
Boragni Gio., p. Statuto 10.
Bordiglia Felice, c. Reg. Margherita 25.
Borello Alessandro, v. S. Quintino 23.
Borello Giuseppe, v. Maria Vittoria 30.
Borra Gio., v. Martinetto 6.
Bosco Carlo, v. S. Secondo 12.
Bosco Vitt.ª ved. Robasto, v. S. Domen. 8-10.
Bosia coniugi, v. Accad. Albertina 25.
Bosio Albina, v. Conte Verde 2.
Bosso Giovanni, v. Catania 5.
Bosso Pietro, v. Princ. Amedeo 52.
Bossone Pietro, v. Cottolengo 43.
Bottoli Ettore, v. S. Massimo 41.
Bounous coniugi, c. Vitt. Em. II, 25.
Bracco Gius., p. Mad. Cristina 2.
Bramardi, v. Petrarca 24.
Brasso Gius., c. Vercelli 28.
Briatta Secondo, v. S. Anselmo 9.
Brossa Gio., c. Reg. Margherita 23.
Bruno, c. Ponte Mosca 59.
Bruno e Arduino, v. S. Quintino 35.
Bubbio Mentore, v. Saluzzo 25.
Buscaglione Genesia, v. S. Quintino 6 *bis*.
Cagna Cenisio, c. Dante 1.
Calvi Carlo, v. Carlo Alb. 33 e c. Orbassano.
Camurati coniugi, v. Don Bosco 11.
Cantalupo Margherita, c. Vinzaglio 18.
Cappio Alfredo, v. S. Donato 40.
Cappio F., v. Cibrario 9.
Cappio Fortun., v. Balbis 6.
Carosso Enrico, v. Napione 24.
Casavecchia Vitt., c. Duca di Genova 1.
Cassarini Gio. Batt., v. Rossini 21.
Cassinelli Maria, v. S. Secondo 44.
Castagna Vittoria, v. Gioberti 48.
Castiati Vittorio, v. Giacomo Leopardi 16.
Cei Vittoria, v. Gioberti 43.
Cellerino Gius., ang. p. Saluzzo e v. Baretti.
Ceretti Narciso, v. Po 45.
Cerrina Giacomo, v. Garibaldi 14.
Cerva Gio., c. Principe Oddone 14.
Cerva M., c. Re Umberto 33.
Chiambretto Vittoria, v. S. Donato 18.
Chiantore Carolina, c. Emilia 10.
Chiarbionelli Ern., v. Valperga Caluso 17.
Chiarbonello Marianna, c. Reg. Margh. 144.
Chiarlone Vinc., v. Tarino 7.
Chiesa Angela, v. Sacchi 52.
Chiesa Giuseppina, v. S. Secondo 20.
Chiola Luigi, v. Orfane 32.

Chiorino Giacomo, v. Sacchi 32.
Clerico Giacomo, v. Gioberti 29 e co... Re Umberto 37.
Colla Emilio, v. S. Tommaso 2.
Colombatto Giovanna, v. Morosini 8.
Conteri e Toselli, v. Moncalieri 3.
Converso Gio., v. Nizza 95.
Cora Carlo (Ditta di Deorsola Filome... ved. Cora), v. Ospedale 4 *bis*
Cortassa Anna, v. S. Secondo 24.
Costa Remigio, v. Po 28.
Cravero Catt. ved. Revelli, v. Stampato...
Cravesana Teresa, v. Mad. Cristina ...
Dall'Argine M., v. Duch. Jolanda 15.
Dantonio Ant., v. S. Tommaso acc. al ...
Delaude Anna vedova Corletti, v. Po... Mosca 10.
Demarchi Adelaide ved. Palazzoni, ... Vitt. Am. II, 20.
Demaria Chiappello Lucia, c. S. Mauriz...
Demolinari Gioachino, v. Cibrario 4...
Destefanis Carolina, c. Sommeiller ...
De Stefanis Dom., v. Princ. d'Acaja ...
Destefanis Marco, v. Garibaldi 36.
Dolza Luigi, v. Porta Palatina 17.
Dusnasi Lucia, v. S. Chiara rimp. al 6...
Enria Virg., v. Gropello 16.
Epifania Guido succ. a Bosco, vic. Cacci...
Eterno M., v. Gioberti 64.
Faletti Stefano, v. Porta Palatina 18.
Faletto coniugi, v. Reggio 8.
Fasoglio Angelo, v. Bra 3.
Fasoglio Luigi, v. S. Donato 22.
Fassiano Gius., v. Nizza 13.
Fassino Lucia, v. Saluzzo 1.
Fassio Ang., v. Novara 8.
Favat Gius., v. Massena 17.
Felizia Gio., v. Mad. Cristina 19.
Ferrato Dom., v. dei Fiori 48.
Ferraut coniugi, v. Nizza 57.
Ferrero Ant., v. Orfane 24.
Ferrero Carlo, v. Lagrange 38.
Ferrero Gio., v. Venti Sett. 2.
Ferrero Luigi, vie Corte d'Appello ...
Ferro Margherita, v. Palazzo di Città ...
Fiandro Marta e Ghi Gius.ᵐᵃ, v. Giuli...
Figino Carlo, v. Guastalla 14.
Filippi Stefano, v. Nizza 41.
Fino frat., c. Vercelli 63.
Fiore coniugi, v. Mazzini 12.
Fogliatto G. B., p. Statuto 7.
Formica Pietro, v. S. Franc. da Paola ...
Fornaresio Annibale, v. Reggio 3.
Fornaresio Gio., c. Regina Margherita ...
Fornaresio Pietro, v. S. Tommaso 2...
Francesetti Orsola ved., v. S. Dalmazzo ...
Franco G., c. Vitt. Em. II, 96.
Franco Vittoria, v. Mad. Cristina 2.
Frè Gius., v. Parini rimp. al 5.
Gai Martino, c. Orbassano 7.
Galetto, v. Pio Quinto 2.
Gallo A., v. Nizza 121 *bis*.
Gallo Carlo, v. Ascoli 6 e c. Regina Margherita 230.

...llo Lorenzo, strada di Francia 27.
...llo Maria, v. Cibrario 19 *bis*
...lvagno Bartol., c. Reg. Margherita 89.
...valisio Cesare, v. Buniva 11.
...mba G., v. Mercanti 18.
...mba Lorenzo, c. Duca di Genova 4.
...mbaudo Marianna, v. Barolo 25.
...mbino Giovanni, v. Nizza 89.
...barino Feder., v. S. Giulia 30.
...rgano Michele, v. Magenta 8
...sco Raimondo, v. Nizza 50.
...staldo coniugi, c. Vitt. Em. II, 32.
...ttino Lucia, v. S. Chiara 34.
...veglio sor., v. Pio Quinto 8.
... Martino, borgo Crocetta.
...ta M., v. S. Croce 2.
...go Antonietta, v. Mercanti 30.
...chino G., v. Maria Vittoria 26.
...cobino Giovanna, v. Moncalieri 27.
...sio Lorenzo, v. Biella 18.
...tti Franc., v. Borgo Dora 37.
...anetti Gius., c. Vitt. Em. II, 55 an... ...lo v. Gasometro.
...anetti V., v. Princ. Tommaso 18.
...bio Alfr., v. S. Massimo 49.
...rdanino Gius., v. Po 25.
...rdanino Teresa ved., v. Bonafous 3.
...rdano A. v. Garibaldi 33.
...vine Melchiorre, v. Baretti 22.
...ardo Paolo, v. S. Chiara 20.
...stetti Maria, v. Vasco 2.
...gio Franc., v. Passalacqua 2.
...a Candido, v. Carmine rimpetto all'11.
...franco Domenica ved., p. Gran Madre ... Dio ang. v. Monferrato.
...telli Gaud. (Ditta), p. Vitt. Em. I, 14.
...otto E., c. Ponte Mosca 23 *bis*.
... coniugi, v. della Zecca 12.
...hia Luigi, v. dei Fiori 37.
...oli Pietro, p. Vitt. Em. I, 21.
...giorotti G. C., v. Saluzzo 5.
...liano Angela, v. Nizza 85.
... Angelo, c. R. Parco 26.
... Luigi, v. Princ. Amedeo 13.
...rino G., v. Porta Palat. 1.
...ero Luigia, v. Barolo 30.
...netti Gius., c. Vinzaglio 1.
...hetti Pietro, v. Gioberti 38.
...hino Maria, v. S. Quintino 55.
...lisio Giacomo, v. Circonvallaz. 2.
...ot Vinc., v. Ormea 12.
...ngo Pietro, c. Regina Margherita 136.
...ero Adelaide, c. Re Umberto 7.
...ni Anna ved. Feyles, c. Vitt. Em. II, 4 *Est*
...ini Gius., v. Moncalieri 52.
...ini Luigia, v. Baretti 8.
...ero-Roggero Caterina, v. Porta Pa... ...na acc. al 9.
...eo Bartolomeo, v. Arsenale 41.
... Carolina, v. Galliari 23.
...etti Albina, v. S. Donato 44.
...sso Ernesto, v. Mad. Cristina 115.
...arina Isidoro, c. Ponte Mosca 4.
...ore sorelle, v. Torquato Tasso 3.

Migliore Giuseppina, v. Berthollet 18.
Milanese D., c. Princ. Oddone 10.
Mina Ang., v. S. Giulia 18 e v. S. Chiara acc. al 36.
Miroglio Mauriglio, v. Gioberti 29.
Modena Gio., v. Scuole 17.
Molino Felicita, v. Borgo Dora 29.
Monateri Riccardi Angela, v. Gioberti 54.
Monateri Carlo, v. Basilica 3.
Monateri Costanza, c. Vercelli 41.
Monateri Filippo, v. Morosini 11.
Morando M., v. S. Secondo 21.
Morano Rosa, p. Vitt. Em. I, 7.
Moreggia Bartol., c. Emilia 11.
Morello Gio., v. Montebello 22.
Morello S., v. della Zecca 21.
Mosca Caterina, v. della Rocca 6.
Mosso Maddal., v. Artisti 25.
Motetti Pietro, v. Mazzini rimp. al 43.
Motetti Antonio, v. Morosini 4.
Motetti Gio., v. Gio. Somis 8.
Motetti Pietro, v. Mazzini acc. al 52.
Navone Teresa, v. Amedeo Avogadro 10.
Nepote Angela ved., v. Stampatori 15.
Nervo coniugi, v. Mazzini 33.
Nicolello Maria, v. Bertola 30.
Nicolotti Ambrogio, v. S. Quintino 47.
Nipote Modesto, v. Cibrario 53.
Novarina Gius., v. Princ. d'Acaja 68.
Oddone Leonilda, v. S. Donato 4 *bis*.
Oggero coniugi, v. S. Giulia rimp. al 19.
Oggero Secondo, v. S. Donato 47.
Omedè Pietro, v. Pinelli 31.
Onesti Ernesta, v. Baretti 14.
Oreglia M., v. Giulio 3 *bis*.
Ortolani Adamo, c. Valentino 27.
Pagliano Caterina, v. Porta Palatina 24.
Pagliero Felicita, v. S. Agostino 30.
Panificio Italiano, Ariano Basilio fu Luigi, ang. v. Bern. Galliari e Mad. Cristina 12.
Panificio Italiano, Pipino e Fino, v. Ormea 109-111, Andrea Doria 8 e Giulio 8.
Panificio militare, c. Vitt. Em. II, 128.
Paporello Giovanna ved. Coda, v. Genova 21.
Parabiachi Irma, v. S. Secondo 23.
Pastore Giulia ved. Bosco, v. Giulio 10.
Pastore Teresa, v. della Rocca 19.
Patrone Luigi, v. Garibaldi 57.
Pennano Ernesta, v. Madama Cristina 18.
Perino Domenico, v. S. Ottavio 15.
Perosino fratelli, c. Vitt. Em. II, 65 e Re Umberto 44.
Perrero Lucia, v. Perrone 13.
Pipino e Fino, v. Cernaia 21.
Pittarelli Franc., v. Carlo Alberto 29.
Pizzolato Domenico, v. Bertola 11.
Poma coniugi, v. S. Donato 70.
Pondrano Eusebio, v. Cottolengo 53.
Pons Amalia, v. Guarini 2.
Ponti Alberto, c. Vitt. Em. II, 29.
Pontiglio ved. e figli c. Ponte Mosca 5.
Ponzio Luca, v. Monferrato 5.
Povero Cesare, v. Mad. Cristina 59.
Prandino Lorenzo, v. Bra 3.

Previgliano Anna, v. Ormea 17.
Quaranta Ernesto, c. Vercelli 4.
Quaranta Eugenia, v. Lagrange 5.
Quaranta Gio., v. Porta Palatina 6.
Quaranta Tomm., vic. privato Priocca.
Quirino ved., v. Gioberti 58.
Raimondo Gio., v. Bava 8.
Rastello Salvatore, v. Garib. 53 e Orfane 5.
Ratti Carlo, v. Barbaroux 32.
Ratti F., p. Em. Filib. 17-19 e v. Viotti 9.
Ravizza Carlo, v. Mercanti 2.
Rho Gius., v. Bernardino Galliari 14.
Ribola P., v. Venti Sett. 55.
Ricca Maria, v. Ormea 8.
Richetta Ang., v. S. Secondo 56
Richetto Sebastiano, v. Cristof. Colombo 4
Rinaudo Marianna, v. Esposizione 86.
Riva Gius., c. Vitt. Em. II, 44.
Robino Severino, v. S. Donato 8.
Rodda Pietro, v. Lagrange 2.
Roletto G., v. Bidone 22.
Rolfo Carolina, v. Bellezia 8.
Romagnoli M., v. Lagrange 26.
Rosina V., c. Duca di Genova 10.
Rosingana Ed., v. Buniva 15
Rosingana Gius., c. S. Maurizio 69.
Rossetti Giacinta, v, S. Franc. da Paola 31
Rossetti Giovanna in Cavalli, c. Regina Margherita 88.
Rossi Irma, v. Montebello 40.
Rossi Teresa, v. Mad. Cristina 65.
Rossino coniugi, c. Regina Margh. 162.
Rosso E., v. S. Agostino 5.
Rosso Gius., ang. v. Pio. Quinto e Saluzzo.
Rubiola coniugi, c. Princ. Oddone 32.
Rubiola Albertina, v. Cottolengo 54.
Ruella Valentino, v. S. Franc. Paola 36.
Sacco coniugi, v. Nizza 29.
Sacco Maria, v. Genova 21.
Sala Ernesto, v. Martinetto 14.
Salsa Giovanni, v. S. Giulia 22.
Sandrone Gio., v. Princ. d'Acaja 14.
Santiano Luisa ved. Ruella, v Cernaia 26.
Sappa Candida, v. Princ. Tommaso 19.
Sartore Gio., c. Raffaello 14.
Sartoris Angela, v. della Rocca 41.
Savio Annetta, v. Napione 41.
Scavarda Gio., v. Montebello 4.
Schierano Lucia, v. Corte d'Appello 6.
Schivardi Teresa, v. Mad. Cristina 34.
Scioldo Domen., c. Reg. Margherita 92 *bis*.
Serra Silvina, v. S. Secondo 7.
Servetti Gio., v. Nizza 33.
Sissia Eug., succ. Canavesio, c. Ponte Mosca 1.
Sommariva G., c. Vitt. Em. II, 76.
Spandre Dom., v. Massena 51.
Stabbio Ant., v. Genova 2.
Stroppiana Eufrasia, v. Ospedale 7.
Stura Ercole, v. Mazzini 16
Stura Ernesto, c. Reg. Margh. 140 *bis*.
Tarino Maddalena, v. Matt. Pescatore 3.
Tarizzo Maria, c. Palestro 13.
Tatti Gio., v. Mazzini 29.
Terrando Angela, v. Venti Sett. 28.
Tesio Carlo, v. S. Domenico 34.
Torione Prospero, v. Vanchiglia 33
Turnur Pietro, v. Berthollet 24.
Ugo Luigi, v. Bellezia 18 e S. Chiara
Ugo Natale, v. dei Fiori 7.
Vaccarino Vinc., v. Mazzini 6.
Vagina coniugi, v. Maria Vitt. rimp. al
Valle Anna, v. Basilica 12.
Valo Giacomo, v. Principi d'Acaia 1
Varesio Vitt. e C., piazzetta S. Domen
Varvello Paolo, v. Vanchiglia 14.
Varvello Sebast., c. Princ. Oddone 23
Vecchiarelli Angela, v. Pr. Tommaso 1
Vercelli coniugi, v. Venti Settembre
Vercellino Pietro, v. Stampatori 16.
Verda Vitt., v. Gio. Prati 1.
Verrua Stef., vie Nizza 21 e Berthollet
Vesco Annetta ved. Ferraris, v. Silvio Pellico 20.
Viani Stef., v. Consolata 11.
Viano G. B., v. Don Bosco 8.
Viello Gio., via dei Fiori 13.
Vietti Gius., p. Em. Filiberto 14.
Viora Maddo, c. Orbassano 1.
Viscardi Gio., v. Valperga Caluso 1
Visconti Maria, v. Barbaroux 38.
Zanetto Felice, ang. v. Borgo Dora e Goffredo Mameli.
Zorgno Gius., v. Garibaldi 28.
Zutta Pietro, v. Monferrato 32.

Impastatrici.

Ing. G. MUCCHI & C.
STUDIO TECNICO - Via Sebastiano Valfrè,
OFFICINE - Via Tiziano, 43
IMPASTATRICI PER PANE, ECONOMICHE, DI GRANDE PRODU

Macellai.

Alberga Gius., p. Em. Filiberto 7.
Alfano Eugenio, v. Montebello 6.
Alleanza Cooperat. Torinese. Distributori:
N. 1, v. S. Secondo 3.
» 2, v. Burdin ang. dei Fiori
» 3, v. Duchessa Jolanda ang. Beaumont.
» 4, v. San Secondo 35.
» 5, v. Genova 17.
» 6, c. Vitt. Em. II, 104.
» 7, c. Napoli ang. c. Vercelli.
» 8, v. Moncalieri ang. v. Volt
» 9, c. Reg. Margherita 76 e 78
» 10, v. Cibrario 17.
Alloatti Giov., v. Bogino 17.
Almonte Paolo, v. Bava 8.
Andreaus Franc., v. Andrea Doria
Andretta Alessandro, v. S. Donato
Ariotto Pietro, v. Nizza 89.
Audero Luigi, c. Orbassano 4.
Audisio Claudio, v. Nizza 77.
Balbo Massimino, v. Berthollet 11.
Balbo Virginio, v. Montebello 12.
Barbaso frat., v. Barbaroux 18.
Barberis Teresa, v. della Rocca 2.

Barbero frat., c. R. Parco 26.
Barbero Luigi, v. Po 39.
Bardissone Gius., v. Ospedale 6.
azzano frat., v. Berthollet 5.
ecchis G., v. Duchessa Jolanda 1.
ellino Vinc., v. Andrea Doria 4 *bis*.
erga Alfredo, v. Mazzini 22.
ergoglio Camillo, v. S. Quintino 20.
erruto A. e Vaschetti M., v. Principe Tommaso 14.
ertone Giusepp. ved. Ivaldi, v. S. Domenico 14.
igano Bernardo, v. S. Chiara 54.
lando Cesare, v. S. Agostino 24.
obba Cesare, v. Mazzini 35.
occaccio Maria S., c. Ponte Mosca 49.
occardo Carlo, v. Don Bosco 14.
occardo Maurizio, v. Cottolengo 51.
oella Luigi, v. Bertola ang. v. Genova.
oella Maria, v. Princ. Amedeo 42.
oggia Bartolomeo, p. Statuto 5.
oggiatto frat., v. Gioberti 47.
ogliatti Anna ved. Vizia, v. Borgo Dora 23.
ollito Lina, v. Massena 30.
orca Gio., ang. v. Lagrange e Cavour.
orello Luigi, v. Amedeo Avogadro 6.
orello G. B., v. Mazzini 17.
orello Michele, v. Cernaia 32.
orgnino Angelo, v. Barolo 29.
orgnino Felice, v. S. Dalmazzo 11.
orgnino Lorenzo, c. Ponte Mosca 25.
osca G., v. Pastrengo 19.
osio Ant., v. Milano 18 e Sacchi 28 *bis*.
otta Giacomo, v. Orfane 29.
otta Natale, v. S. Donato 66.
otto, p. Em. Filiberto rimp. al 5.
ruera Franc., v. Gioberti 55.
runetti Pietro, v. Po 51.
runetto Luigi, v. Mad. Cristina 2.
runetto Vinc., ang. v. dei Fiori e Baretti e c. Vitt. Em. II, 78.
aglieris Carlo, c. Reg. Margherita 140.
gna Egidio, v. Stampatori acc. all'11.
mbursano-Migliardi Teresa, via Vanchiglia 2 *bis*.
mpo Carlo, v. Conte Verde 4.
navesio Giuliano, c. Vitt. Em. II, 62.
navesio Paolo, v. Berthollet 10.
ndela e Tealdi, v. Gioberti 39 e corso Valentino 5.
nta frat., v. Barolo 6.
ntatore Angelo, v. S. Anselmo 27.
rpegna Carlo, v. Silvio Pellico 2.
ssardo coniugi, c. Vitt. Em. II, 37.
ssardo Caterina, c. Re Umberto 36.
ssardo Franc., v. Consolata 6.
stagno Gio., c. Francia 9.
vagnero e Comp., v. Mazzini 8.
vagnero Gius., v. S. Franc. da Paola 33.
vallero Agostino, v. Consolata 15.
erutti Andrea, v. Berthollet 24.
erutti Gius., v. Lagrange 11
iadò Fiorio C., v. dei Fiori 37.
Chiantore Gio., v. S. Chiara acc. al 36.
Chiariglione frat., v. Mazzini 21.
Chiarle Ant., v. S. Massimo 3.
Chiattone D., v. Venti Sett. 57.
Chiattone Domen. e Giulia, p. Vitt. Em. I, 16.
Clerico Margh., v. Bastion Verde rimp. all'1.
Conati Paolo, c. Vitt. Em. II, 88.
Corte coniugi, c. Vitt. Em. II oltre Po 1.
Cottino Gius., v. Arsenale 1.
Crivello Alb., v. Nizza 65.
Damiani Ces. fu Gius., v. Carlo Alb. 27.
Delbosco Alberto, v. Basilica 13.
Delmastro Franc., v. Cellini 30.
Depaoli Vinc., v. Cernaia 27.
Destefanis e C., v. Ormea 29 e Orto Botanico 22.
Destefanis Sebastiano, v. S. Secondo 9.
Donna Gius., v. Bellezia 1.
Domenino Natale, v. Mazzini 34.
Duelli Batt., v. S. Secondo 7 *bis*.
Durando Pietro, v. Garibaldi 34.
Durio Giov., c. Vercelli 24.
Ecclesia Carlo, v. Accad. Albertina 34.
Eiraudo Bernardo, p. Vitt Em. I, 15.
Falletti Franc., p. Em. Filiberto 6.
Fasetta Gio., v. S. Domenico 4.
Fassetta Gio., v. Barolo 4.
Fassetta Gius., v. Palazzo di Città 13.
Fassiano Basilio, v. Garibaldi 35.
Ferrero Antonio, via della Rocca 30 e c. Valentino 29.
Ferrero Carlo, v. Nizza 76 e S. Secondo 1.
Ferrero Edoardo, v. Mazzini 13.
Ferrero Gio., v. Lagrange 47.
Ferrero L., v. S. Teresa 13.
Ferrero Maddalena, v. Vanchiglia 34.
Ferrero Michele, v. Tarino 11.
Ferrero Teresa, v. Cernaia 30.
Ferri Ant., v. Po 34 e v. S. Donato 88.
Ferri Lor., v. Finanze 1.
Ferro Pia, p. Em. Filib. 6.
Filippello Bened., succ. Pia Domenico, v. Bogino 1.
Forneris Guglielmo, v. Mazzini 31.
Fruttero Vinc., v. Nizza 95.
Gai fratelli, c. Regina Margherita 161 e c. Vitt. Em. II, 71.
Gambarino Carlo, c. Reg. Margherita 108.
Gambino Giorgio, v. Andrea Doria 7.
Gambotto Carlo, v. Venti Settembre 79.
Gariglio Dom., v. Monferrato 2.
Gariglio Filiberto, v. Nizza 5.
Gariglio Giov., v. Pisa 46.
Gariglio Gio. Ant., v. Montebello 7.
Gariglio Michele, v. Barbaroux 28.
Garola Vitt., v. Porta Palatina 6.
Gastaldo Gio., v. Napione 30.
Gay Domenico, c. Vitt. Eman. II, 55.
Gay Franc., v. Bernard. Galliari 19.
Germano Vitt., c. Re Umberto 37.
Ghignone Angelo, v. della Rocca 3.
Ghignone Lor., v. Garibaldi 24.
Ghiò Ignazio, v. Tiziano 44.
Ghirardi Franc., v. Baretti 7.

Gianotti (succ.) v. Porta Palatina 17.
Gianotti C., borgo Crocetta.
Gianotti M., v. Gius. Grassi rimp. al 15.
Gianotti Mart., v. Nizza 98 e Venti Sett. 54.
Gilardi Carlo, c. Vitt. Em. II. 25.
Gili Giac., v. Pio Quinto 9.
Gino Gio., v. Bertola 2.
Gioara Gio., v. Carena 7 *bis*.
Giotto Gius., v. Valeggio 12.
Girardi Martino, v. Napione 29.
Girardi Orsola, v. Bastion Verde 1.
Giuliano Martino, v. S. Donato 88.
Giustetto Franc., v. Melchior Gioia 9.
Giustetto G., c. Vinzaglio 23
Giustetto Giovanni, v. S. Agostino 3 e Vanchiglia 20.
Giustetto Gius., v. Bertola 36.
Giustetto Vittorio, v. Amedeo Avogadro 18.
Givogre Giacomo, v. Nizza 43.
Gola Luigi e figlio, c. Vitt. Em. II, 94.
Gola Michele, v. Princ. Tommaso 25.
Gorlier frat., v. S. Tommaso 10.
Guglielmone coniugi, v. Cernaia 18.
Guglielmone Agostino, v. S. Anselmo 8.
Guglielmone Biagio, c. S. Martino 1.
Guglielmone Gio., v Mad. Cristina 95.
Libra Ant., v. Cittadella ang. c. Palestro.
Libra Melchiorre, v. Cottolengo 43.
Longo Ernesto, v. Pallamaglio 18.
Lora Gio., p. Statuto 4.
Lora ed Arpino, p. Em. Filiberto 6.
Lovera, v. S. Quintino 50.
Lovera Alfredo, c. Vitt. Em. II. 98.
Lovera Gio., c. Vitt. Em. II, 121.
Lovera G., v. Carlo Alberto 23.
Maffei Giacomo e figlio, v. Cibrario 39.
Maggi Gio., v. Pal. Città 15 e Ascoli 6.
Maglietta Attilio, v. Lagrange 37.
Maia Giacomo, v. Baretti 22.
Maina Giacomo, v. S. Giulia 45.
Mandelli Lucia ved., v. Carlo Alberto 20.
Manzone Gius., v. Bertola 15.
Marchisio Franc., v. Princ. Amedeo 20 *bis*.
Marchisio Gius., c. Duca di Genova 1.
Marocco Ant., c. Valentino 1.
Martano Gio., corso Valentino 26 e via Madama Cristina 36.
Martano Gius., c. Duca di Genova 9 *bis*.
Massola M., c. S. Maurizio 69.
Massola Michele, v. Pietro Micca 15.
Matteo Rosa, v. Monferrato 4.
Merlo Gio., c. Vitt. Em. II, 2, oltre Po.
Miglietta Attilio, v. Lagrange 37.
Milone Giacomo, v. S. Secondo 19.
Milone Lorenzo, v. Bellini 6.
Moletto Ant., p. Palazzo di Città 6.
Moletto Ant., v. Morosini 8.
Moniotti Bartol., v. Rosine 2.
Montafia Ang., p. S. Giulia 1.
Montaldo Luigi, v. Bernard. Galliari 25.
Morino Ignazio, v. Arcivescovado 1.
Mussetto Gio., v. S. Donato 55.
Nervo Gius., v. Moncalieri, 1.
Niclot Clemente, v. Nizza 21.
Novarino Gio., v. S. Massimo 45.
Novelli Pietro, v. S. Donato 4.
Oddone Domen., v. S. Franc. da Paola 8 e p. Em. Filiberto 13.
Osella Carlo, v. Genova 22.
Osella Gius., v. S. Secondo 48 e v. Valperga Caluso 8.
Panà Luigi, v. Lanzo 50.
Paschero Gio., v. Bertola 1.
Pautasso Dom., v. S. Donato 41.
Pautasso Gius., v. Nizza 107.
Pavan Ant., v. S. Donato 18.
Pavan Ern., v. Magenta 2 e Garibaldi 40.
Pavia Angelo, v. Mazzini 12.
Pelissa Massimo, v. Mad. Cristina 113.
Pellegrino Ferdin., c. Ponte Mosca 17.
Pereno Ant. e Boccardo, p. Statuto 1.
Pereno E., ang. v. Venti Sett. e Carrozzai.
Pereno Gio., p. Eman. Filiberto, tettoia levante, interno.
Pereno Gius., c. Vinzaglio 29.
Perino Maria, c. Vitt. Em. II, 119.
Perlo G., v. S. Franc. da Paola 31.
Pessione Angelo, succ. Sardi, v. S. Chiara 4.
Pessione Mich., v. Orfane 5 e Corte di Appello 13.
Petra Ant., v. Saluzzo 9.
Petra Gius., v. Saluzzo 8.
Pia Carlo, v. Po 50.
Pia Dom., p. Em. Filiberto 3.
Pia Ferro Giuseppina, ang. p. Emanuele Filiberto e v. Bastion Verde.
Pia Gius. di Domenico, v. Giulio 9.
Pia Pietro, v. Botero 14.
Piana Sebastiano, v. Berthollet 8.
Picatti Gio., v. Nizza 97.
Piccatti Eman., v. Nizza 57.
Piccatti Franc., v. Bertola 9.
Piola Michele, v. S. Donato 27.
Pipino Angelo, v. Cristof. Colombo 27.
Pizio Dom., v. Carlo Alberto 32.
Putto Alfr., v. Cibrario 9.
Quaglia Carlo, v. Borgo Dora 1.
Quagliotti Adolfo, v. Barbaroux 14.
Quaranta Pietro, c. Vitt. Em., II, 63.
Rabino Ang., v. Saluzzo 1.
Rabino Gio., v. Saluzzo 32.
Ramello Ant., v. Mazzini 5.
Ramello Franc., v. Pastrengo 4.
Razzano frat., v. Porta Palatina 24 e via Berthollet 5.
Razzetti Gio., v. Barbaroux 3.
Rebaudengo Enr., v. S. Massimo 34.
Rebaudengo Franc., v. Po 23.
Rejnaud Gio., v. S. Donato 7.
Rena fratelli, c. Ponte Mosca 14.
Riccardi Franc., p. Em. Filiberto 9.
Ricchiardi Felice, c. Ponte Mosca 4.
Rickler Umb., v. Deposito 10 e c. Regina Margherita 164.
Righetti e Manassero, v. S. Quintino 5.
Rigoletti Gio., v. Duchessa Jolanda 7.
Rionda Stef., c. Ponte Mosca 2.
Risico Enrico, v. Palazzo di Città 9.

Roasio Pietro, v. Garibaldi 57.
Roasio Teresa ved. Bordazza, p. Statuto 12.
Robino frat., v. S. Donato 11.
Rol Felice, v. Gioberti 8.
Rolle Battista, p. Statuto 13.
Rolle Edoardo, v. della Consolata 2.
Rolle Pietro, v. Borgo Dora 22.
Romano Gius, p. Vitt. Em. I, 11.
Ronco Gio., v. Bertola 6.
Ronco Gius., v. Bidone 3.
Ronco Paolo, c. S. Maurizio 25.
Rosa Ant, v. Vanchiglia 2 *bis*.
Rosa Matteo, v. Valperga Caluso 22.
Rosingana Eugenio, v. Passalacqua 2.
Rossato Gius., v. Mad. Cristina 25.
Rosso G., v. della Rocca 16.
Rosso Vittorio, v. S. Tommaso 28.
Ruffina A., c. Brescia 7.
Ruffina Carlo, corso Siccardi 37 e via S. Donato 21 *bis*.
Sala Gio., v. Baretti 17.
Sala Gio., v. Mazzini 27.
Sala Serafino, v. della Rocca acc. al 37.
Salamano Gius., str. Francia 25.
Salomone Sebastiano, v. Berthollet 4.
Salza Stefano, c. Francia 15.
Sasso Pietro, v. Princ. Tommaso 21.
Scanavino frat., v. Alfieri 4.
Scanavino B., via Gioberti 27.
Scarafia Domenico, v. Madama Cristina 18.
Scribante Cesare, v. Montebello 4.
Seita Pietro, v. S. Franc. da Paola 9.
Serafino Mich., v. Genova 4.
Simonetto Giacomo, v. Baretti 2.
Sodano Batt. v. S. Secondo 20.
Tabasso frat., v. Mad. Cristina 32.
Tamagnone fratelli, v. Cernaia 26.
Tamagnone Gabriele, succ Crucco, piazza Saluzzo 4 e v. Baretti 3.
Tamagnone Pietro, v. Cernaia 40.
Tavella Gio. Ant., v. Lagrange 9.
Torazza Luigi, v. Garibaldi 38.
Torchio Luigi, c. Oporto 15.
Torta Camillo, v. S. Giulia accanto al 30.
Torta Gio., v. Bava 8.
Torta Gio., c. Reg. Margh. 82.
Torta Giorgio, v. Tarino 2.
Torta Gius., v. Mad. Cristina 67.
Torta Luigi, v. Mazzini 44.
Torta Maria ved. Cagliero, v. del Carmine 5
Torta Vitt., v. S. Massimo 43.
Toscanelli Maria, v. Porta Palatina 26.
[illegible] Bartolomeo, v. Monferrato 11.
[illegible] Gius., c. Sommeiller 15.
Valente Car.na ved. Rissone, c. Vitt. Em. II, 9
[illegible] Gius., p. Eman. Filiberto 12.
[illegible]etti Vitt., v. Berthollet 13 *bis*.
[illegible]etto Gio., v. Mercanti 3.
[illegible]rotti Claudio, v. Princ. Amedeo 38.
Vergnano frat., c. Vitt Em. II. 68.
Vergnano frat., c. Vercelli 46.
Vergnano Enrico, c. Princ. Oddone 40.
Viale Giac., v. Bellezia 20 e Andrea Doria 2.
Vicario G., v. S Secondo 13.
Vicentini M., v. S. Secondo 21.
Vigitello Gio. fu Mich., v. Torquato Tasso 3
Vinay Michele, v. S. Quintino 35.
Visca Luigi, v. Porta Palatina 9.
Visconti Antonio, c. Emilia 7.
Vittone Angela, v. M. di Pietà rimp. al 20.
Vittone Gio., v. S. Donato 18.
Zanello Gius., v. S. Chiara 62.
Zanotto Bartolomeo, v. S. Domenico 3
Zanotto Ernesto, v. Pescatore 1 e Maria Vittoria 24.
Zanotto Luigi, v. Venti Sett. 4.
Zo Gius., v. Po 45.
Zucca Ernesto, v. Po 37.

Agnelli, montoni e capretti.

Alberga Pietro, v. Barbaroux 3.
Armondino Ant., v. Carlo Alb. 34.
Ballor Gio., v. Saluzzo 32.
Berardi Gius., v. Barbaroux 12.
Buggia Gius., p. Eman. Filiberto, tettoia ponente, int. 35.
Ceriani Andrea, v. Berthollet 12.
Fenoglio Umberto, v. S. Secondo 10.
Ferrero Teresa, v. Barolo 29.
Gardino Ern., v. Montebello 7.
Girardi frat., v. Madama Cristina 2 e serraglio, p. Bodoni.
Girard Vitt., p. Eman. Filiberto, tettoia ponente, int. 44
Monticone Lor., v. Nizza 41.
Paschero Raimondo, p. Em. Filib. 7.
Pavan Ern., v. S. Secondo 1 e Garibaldi 40.
Pipino Angelo, serraglio p. Bodoni.
Prelle Maria, v. Bertola acc. all'11.
Richetti Emilia, v. Mad. Cristina 32.
Violino Gio., v. Nizza 138.

Carne equina.

Mandosso Cellino, v. Massena 28.
Nigra Gius., v. S. Agostino 30.

Squartatoi.

Bozzi e Ciravegna, str. delle Caccie presso il ponte del Sangone (Mirafiori).
Gallo Ant., str. Pellerina 332 (Campidoglio)
Pramaggiore e Sosso dott. Ettore, Madonna di Campagna 755.

Negozianti bestiami.

Lovera Giorgio, str. Cuorgnè 148.
Massola Giacomo, v. S. Secondo 20.
Rena fratelli, c. Ponte Mosca 14 e Vinovo.

☞ *Preghiamo i nostri cortesi Lettori a voler percorrere con diligenza anche agli* annunzi *che precedono e chiudono la presente Guida.*

PRINCIPALI NEGOZIANTI ED ESERCENTI
(fuori cinta).

Affitta cavalli e vetture.

Barr. di Casale, Cerutti Edoardo 95.
Borgata Cenisia, Jourdan Gio., v. Frejus 39.
Cavoretto, Gallea Lorenzo, v. ai Ronchi 24.
» Signetti Gio., v. alla Parrocchia 10.
Madonna del Pilone, Rosa Oreste, 218.
Pozzo Strada, Garino Lorenzo, str. di Francia 259.

Alberghi.

Barriera di Casale, *Superga*, Lovera Battista, str. Casale 188.
» *Angelo*, Morando e Peani, 81.
» *Piccolo Rebecchino*, Perosino Vincenzo, 110
» *Cavour*, Costanzo A., str. Casale 114.
» *Roma*, Bottino-Bonadè Bernardino, str. Casale 122.
Barr. di Piacenza, *Casino di Campagna*, Ferraro e Gavazza, v. Moncal. 81.
Barr. S. Paolo, *S. Paolo*, Andreone frat., str. antica di Grugliasco 2 e via Monginevro 41.
Foro Boario, *Gran Paradiso*, Caudera Carlo e Aprà, str. Circonv. 536.
Lucento, Seletto Giuseppe.
Madonna di Campagna, Pepino Giorgio, str. Lanzo 108.
Madonna del Pilone, *Sebastopoli*, Demo Giuseppe, 196.
» *Muletto*, Luino Gius. e figlio, 194.
» *Stella polare*, Raspino e Bosso, str. Casale 203.
Reaglie, *Orso dell'*, Goffi Gius. 465.
Superga, *Posta (della)*, Rossi Matteo.
» *Ferrovia Funicolare*, Bertoglio Celestino.

Berretti (*Negoz. di*).

Barr. di Lanzo, Violino G. Ant., 80.
Barr. di Milano, Lazzaroni Raffaele, via Chiusella 17.

Birrerie.

Barr. di Casale, Chiabotto, c. Casale 78.
» Mina Gio., 66.
Barr. di Francia, Bosso Francesco, 237.
Barr. di Lanzo, *Dora*, Giacosa e Fontana.
Barriera d'Orbassano, Formini coniugi, 52
Borgo Cenisia, *Giardino (del)*, Rocchietti e C., sr. antica di Rivoli 10.
Borgo Monte Rosa, Brandt Edgard, c. Palermo 81.
Borgo S. Paolo, *Bel Soggiorno*, Lanfranco Gius., v. Cavallermaggiore angolo v. Valdieri.
Borgo Ceronda, *Italia*, Ferrero Giovanni v. Ghiacciaie 1.
Foro Boario, *Giardino*, Lasagna Illuminato, v. Circonvallazione 526.
» *Gran Paradiso*, Torta Giuseppe v. Circonvallazione 534.
Madonna del Pilone, Novarese M., str. Casale 208.
» Zucca Angelo, 187.

Bottai.

Barr di Milano, Bosco Gauden., v. Balte ang. v. Ponte Mosca.
» Mazzoni Aless., v. Circonv. 200 p. Barr. Milano 52.
Barriera di Nizza, Mazzone Salvatore, 16
Barr. S. Paolo, Quatroccolo Giacomo v. Villafranca 1.
Lucento, Gilodi Giovanni, 80.
Pilonetto, Caccia Gio., str. Moncalieri 17

Caffè.

Abbadia di Stura, Defilippi Innocen. 32
Barr. di Casale, *Baia d'Assab*, Mia Virginia ved. Lusso 99 *bis*.
Barr. di Lanzo, *del Cantiere*, Audisio Luigi, 63.
Barr. di Nizza, Scassa Ignazio, 161.
Barr. Orbassano, Formini coniugi, 52
Barr. S. Paolo, Rigoletti coniugi, v. Chiomonte 5.
Barriera di Vanchiglia, Donna Giovanna *dell'Eroico*, 34.
Borgo Cenisia, Quarello Lor., v. Fréjus
» Monasterolo, v. Fréjus 37.
Borgo Vittoria, Squassino Sec., v. Vibò
Campidoglio, Sclerandi Maria, v. Circonvall. *Ovest* 428.
Cavoretto, Gallea G. B., str. Cavoretto
» Perino Margherita, p. Comana
Madonna del Pilone, *Caffè del giardino* Gioara Secondo, 221.
Madonna di Campagna, Casalegno Mic. 2
Millefonti, Ciccognani Amalia, str. Nizza 2
Pilonetto, Bioletto Anna, str. Moncal. 2
R. Parco, Venezia Clara 148.
Sassi, *Stazione*, Villata Pietro 310.
Superga, *Ferr. Funicolare*, Bertoglio Ce

Calce, cementi, ecc.

Barriera di Lanzo, Deaglio Renato, 80.
» Portland Casalesi, 72.

Calzolai.

Barr. di Casale, Martinetti Dionigi, str. Casale 116.
» Prina Gius., 93.
» Riasetto, 130.
» Susa Gius., 104.
Barr. di Francia, Sillano Luigi, str. di Francia 103.
Barr. di Lanzo, Gervasone Daniele, str. di Lanzo 102.
» Olivero Franc. e figlio 74
» Peretti Paolo, 130.
Barr. di Leynì, Cravero Carlo, v. Soana acc. al 21.
» Fleccia Luigi, v. Leynì 17.
» Foglia Ernesto, v. Leynì ang. v. Sesia.
» Rossetti Angela, v. Lombardore 18.
Barr. di Milano, Castagno Lorenzo, via Volpiano 20.
» Iotti Gisberto, c. Vercelli 77.
» Massa Antonio p. barr. Milano 58.
» Pontiglio Gio., 81.
» Savant Gio., 70.
» Vindrola Gius., v. della Fossata 33.
Barr. di Nizza, Cisi Gio., 185.
» Ferroglio Giovanni, 162.
» Pignatta Emilio, 201.
Barr. d'Orbassano, Moriondo Orsola, str. Orbassano 59.
Barr. S. Paolo, Avanza B., str. S. Paolo 1.
» Avignano Secondo, v. Cumiana ang. v. Monginevro.
» Bonello Gio., v. Chiomonte 18.
» Curti Luigi, str. S. Paolo 17.
» Govean M., v. Monginevro 31.
» Olivero Gio., v. Monginevro 3.
» Provenzale Gius., v. Chiomonte 19.
» Rissone Tommaso, ang. str. antica Grugliasco e v. Volvera.
» Strambio Leandro, v. Mongin. 82.
» Tadini L., str. S. Paolo 5 e v. Monginevro 21.
» Vacca Gio., v. Villafranca 86.
Barr. Vanchiglia, Montiglio Gio., v. Mongrando 26
» Rivetto P., v. Lessolo 4.
Borgo Cenisia, Giletti Giuseppe, v. Cinischia 11 ang. v. Fréjus.
Borgo Ceronda, Chiabodo Gio., str. Pianezza 59.
» Rossaro Stefano, str. Pianezza 12.
» Savio G., str. Pianezza 57.
Borgo Monte Bianco, Millino Pietro, via Monte Bianco 4.
Borgo Monte Rosa, Marchese Oreste, via Circonvall. 172.
Borgo Vittoria, Brunero G. B., v. Vibò 42.
Campidoglio, Audagna Gius., v. Rivara 24.
» Pontiglio Vinc., v. Ceres 8.
» Pozzolo Teresa, v. Rocciamelone 7.
Cavoretto, Crivello Franc., v. S. Rocco 1.
» Gianinetto Giuseppe e nipote, via S. Rocco 14.
» Mola Carlo, v. Circonvall. 426.
Lucento, Cerutti Gio., 41.
» Salivetti G., str. Lucento 12.
Madonna del Pilone, Alessio Placido, 218.
» Faletto Emilia, str. Casale 200.
» **di Campagna**, Cappa Gius., str. di Lanzo 231.
» Mare Giovanni, 231.
Miraflori, Capello Augusto, 974.
Mongreno, Bonelli Fedele, 154.
» Panata Vittorio, 154.
» Zoppo Giovanni fu Carlo, 182.
Pilonetto, Dellera Pietro, 242.
Ponte Trombetta, Matta Felice 12.
Tetti Frè, Reineri Gius., str. di Nizza 272.
Vanchiglietta, Albera Carlo, v. Lungo Po 1.

Capi Mastri ed Impresari.

Barr. Francia, Actis Giovanni Maurizio, c. Francia 105.
Barr. Lanzo, Bianchi Gius., 138.
Barr. Milano, Dezzutti Felice, via Lombardore 20.
Barr. Nizza, Rossi Ant., v. Chisola 10.
Barr. Orbassano, Mossotto Gio., 63.
Barr. S. Paolo, Andreis Pietro, v. Fréjus 95.
Barr. Vanchiglia, Gatto Antonio, v. Circonvallazione 140.
Borgo Campidoglio, Verna Andrea fu Stefano, v. Rivara 24.
Borgo Cenisia, Fiandesio Carlo fu Pietro, v. Cinischia 38.
Bertolla (stradale di), Richetta Gius., 143.
» Trivero Gius., 89.
Cavoretto, Pastore Luigi, str. Cavoretto 25.
» Perino cav. Dom. Fedele, v. ai Ronchi 8.
» Visconti Gio., str. di Cavoretto 76.
Lingotto, Testa Gio. e Capello Giacomo, v. Bormida 9.
Lucento, Gibbone Ant., str. Lucento 80.
Mad. di Campagna, Ponchia Paolo, 260
Madonna del Pilone, Martini Gius. 227.
Mongreno, Martini Franc., 146.
Ponte Stura, Nicola Dom., str. Vercelli 227.
Pozzo Strada, Rajmondo Gio., str. Francia 227.
Tetti Frè, Testa e Capello.

Cappellai.

Barr. Casale, Boccardo Elvira, str. Casale 91.
Barr. Milano, Graglia E., 81.
Barr. Nizza, Olivero Domenico 169.
Barr. S. Paolo, Osenga Gius., v. Mongin. 4.

Carradori.

Barr. Casale, De Ambrogio Luigi, via Casalborgone 5.
Barr. di Milano, Ricchiardi Carlo, corso Vercelli 89.
Barr. di Nizza, Goria Marziale, v. Banna 5.
Borgo Ceronda, Canavesio Gio., strada dell'Ospedale Princ. Amedeo 3.
» Gramaglia Gius., str. Pianezza 14.
Borgo Falchera, Cravero Pietro strada Cuorgnè 166.
Campidoglio, Rolle Domen., v. Fiano 3.
Lingotto, Ricchiardi Vittorio, 359.
Lucento, Gribaudo Pietro, 36.
Mad. del Pilone, Giorda Gio., 202.
Mad. di Campagna, Tosco frat., str. di Lanzo 252.
» Varia Lorenzo, str. Lanzo 194.
Miraflori, Ricchiardi Lorenzo str. Stupinigi 946.
Mongreno, Viano Dom., 186.
Monte Bianco, Zibetti e Massimino, v. Fossata 23.
Pilonetto, Candellero frat., str. Moncalieri 214-225.
Tesoriera, Vercelli Secondo stradale di Francia 221.

Cartolai.

Barr. di Lanzo, Forno sorelle, str. di Lanzo 101.
Barr. Milano, Tiboldo M., str. Vercelli 68.
Barr. S. Paolo, Nieloud A. v. Mongin. 32.
» Pessione C., v. Cumiana ang. via Monginevro.

Coloniali.

Barr. Milano, Manzoni e Lamberti (Ditta), v. Courmajeur 8.
Barr. Nizza, Porzio Gio., str. detta Seralunga 552.
» Ruaro G. e C., barr. Nizza 161.
Barr. S. Paolo, Lisa Gio., v. Monginevro 15.

Commestibili e Pizzicagnoli.

Barr. Abbadia, Actis Danna Luigi, (Ditta) via Aosta 62.
» Barberis Luigi, v. Aosta 133.
» Ferrero Eugenio, v. Aosta 52.
» Pretti Ant., v. Aosta 58.
Abbadia di Stura, Gianarda Emilia, 428.
» Martinengo Anna, 333.
» Nada Domenico, 625.
» *Società Operaia di M. S.*
Barr. di Casale, Amerio Margh., 104.
» Biora G., c. Casale 85.
» Cacciabue L. str. Casale 83.
» Casassa Gio., 99.
» Ellena Gius., 100.
» Fasoglio Annunziata 83.
» Gabiati Savio, str. Casale 116.
» Martinotti Carlo, 114.
» Mortara Vincenzo, c. Casale 81.
Barr. di Casale, Pogliani Celeste, 11
» Rocatti Luigi, c. Casale 86.
» Temporini coniugi, v. Cocconato
» Veglio Giov., v. Casalborgone
Barr. di Francia, Bestente Eug., str. Francia 81.
» Castagno Gio., str. di Francia 8
» Ferraris Attilio, str. di Francia 1
» Gianotti Marcello, 83.
Barr. di Lanzo, Gambarana Cristoforo, 5
» Iaretti-Sodano Pietro, strada Lanzo 127.
» Natta Franc., 101.
» Ortalda Gius., 84.
» Patrucco Camillo, 124.
» Porato Teresa, v. Tesso 18.
» Scarrone Angela, str. Circonv. 2
» Semeria P., 68.
» *Soc. Operaia Lavoro e Previdenza*,
» *Soc. Operaia Mutua Coop. Mad. Campagna*, 101.
» Torazza Gius., 130.
Barr. di Leynì, Barberis G. B., v. Chiusella
» Bernardi Virginia, v. Leynì 3
» Bertolone Carlo, 24.
» Bongioanni Franc., v. Lombardore
» Cerutti Lucia, c. Ponte Mosca 9
» Chiapino Carlo, v. Leynì 43.
» Ferrero coniugi, v. Montanaro
» Mafliodo Gius., v. Leynì 21.
» Marchionati Maria, v. Leynì 3
» Pipino Pietro, c. Ponte Mosca 8
» Taraglio Carolina, v. Maugiarda
» Unìa Luigi, v. Lombardore 10.
Barr. del Martinetto (Regione Lucento), Piglia Felice, 1039.
Barr. di Milano, Amerio Gius., c. Vercelli 87.
» Audisio Felicita, c. Vercelli 62
» Baldi Carlo, v. della Fossata
» Bessone Natale, 70.
» Bianco Giuseppe, c. Vercelli 6
» Caretto Giacomo 74.
» Cattaneo coniugi, str. Vercelli
» Cavallero coniugi, str. Vercelli
» Craviolatti coniugi, via Monte Bianco 55.
» Ferrero coniugi, v. Valprato
» Garelli Carlo, v. Baltea 8.
» Giraud Andrea, v. Soana 29.
» Gorlier Adelaide, 51.
» Natta Ernesto, c. Vercelli 66.
» Occleppo Giuseppe, c. Vercelli
» Olivero Luigi, 86.
» Perinciolo Ant., v. Valprato 5.
» Planesio Albina, v. Monte Bianco
» Pretti Francesca, c. Vercelli 79.
» Raineri Gio., c. Vercelli 76.
» Ramella Teresa, str. Vercelli 1
» Sabre Giuseppe, str. Vercelli 8
» *Società Operai Barr. di Milano*, v. Leynì 20 e str. Circonv. 19
» Virano P., v. Fossata 11.

Barr. Maddalene, Bosso Nicola, v. Circonvallazione 106.
» Villata Gio., str. Circonvallazione Nord 172.
Barr. Nizza, *Alleanza Coop. Torin.*, N. 17, 160
» Banducco Bartol., str. di Nizza 205.
» Dagna Pietro, 163.
» Gallizio ved. Maddalena, strada di Nizza 183.
» Garione Modesto, v. Ellero 17.
» Garzena Gius., 124.
» Negro Giacomo, str. di Nizza 185.
» Stravegna Carlo, v. Molinette angolo v. priv. Lanza
» *Società Operai Barr. di Nizza*, 163.
» Villa Gabriele, 142.
Barriera d'Orbassano, Bonetto Marianna, c. Racconigi 2.
» Burio Maddalena, 92.
» Grassone Giuseppe, 63.
» Manzon frat., v. Rivalta 8.
» Pavesio Luigi, 69.
» Piazza Domenico, v. Rivalta 21.
» Quaranta Donato, v. Airasca 3.
» Seia-Ronco Caterina, 73.
» Tamagnone Lor., v. Rivalta 39.
» Valesi Angela, v. Rivalta 4.
» Valperga Antonio, 54.
Barr. Po, Franchino Gio., v. Lungo Po 9.
» Mascrotto Luigi, v. Circonvall. 4.
» Occhiena Vittorio, v. Lungo Po 1.
Barr. di S. Paolo, Albano coniugi, via Monginevro 34.
» Audisio Lor. fu Gio., str. S. Paolo 24.
» Bergatto Michele, v. Circonvallazione Ovest 570.
» Bertolotto Anna, v. Villafranca 44.
» Borgogno G., v. Monginevro 33.
» Bruno Luigi, v. S. Bernardino 9.
» Cacchiani coniugi, v. Venasca 2.
» Caudana Carlo, str. S. Paolo 44.
» Cavallero Ant., v. Brunetta 18.
» Caviasso Bartol., v. Chiomonte 15.
» Cerutti Michele, str. S. Paolo 1.
» Chabert Chiaffr., v. S. Bernardino 16.
» Dughera Angela, v. Vigone 29.
» Fantino Pierina, v. Villarbasse 11.
» Ferrero Carlo, v. priv. Issilia 18.
» Ferrero Secondo, v. Monginevro 92.
» Galanga Iginio, v. priv. Venasca 7.
» Gola Lorenzo, v. Rubiana 7.
» Grattarola Pietro, v. Monginevro 66.
» Griglio Gio., v. Muriaglio 11.
» Lupo Leandro, v. Martiniana 3.
» Marocco Gio., v. Monginevro 71.
» Matta Filippo, v. Monginevro 53.
» Moiso Eug., v. Monginevro 24.
» Morello Nicola, str. S. Paolo 16.
» Oghi Ang., v. Monginevro 78.
» Peiretti Angela, v. Chiomonte 18.
» Ricca Giacinto, v. Cumiana 17.
» Roagna Franc., v. Racconigi 2.
» Rosero Gius., v. Monginevro 4.
» Tamagnone Gio., v. Monginevro 21.
Barr. di S. Paolo, Tarizzo, v. Venasca 16.
» Torta Gio., v. Monginevro 3.
» Vallero Caterina, v. Chiomonte 22.
» Vietti Giulia, v. Circonvallaz. 572.
» Vietti Vittoria, str. S. Paolo 30.
» Volpiano Gius., str. Circonvallazione Ovest 672.
Barr. di Stupinigi, Vergnano Paolo, 612.
Barr. di Vanchiglia, Alliolo coniugi, via Mongrando 26.
» Bagetto Bartolomeo, v. Andorno 38.
» Bertone Teresa 46.
» Borgarello Maria, v. Lessolo 10.
» Colla Giuseppe, v. Andorno 30.
» Ferrero Gius., v. Circonvallazione Nord 38.
» Lana Michele, v. Circonvall. 42.
» Macario G., v. Lessolo 18.
» Mossino Gius., v. Mongrando 42.
» Veglio Gio., v. Circonvallazione 12.
Bertoulla, Amprino-Gilardi Pierina, 128.
» Berard Barbara, 2.
» Olivetti Battista, 142.
» Pentenero Gio., 147.
» Perucchetti frat., 142.
Borgata Cenisia, Armandi And., v. Fréjus 87.
» Canta Cavallo Maria, strada antica di Grugliasco 20.
» Carrera Luigia, str. antica di Collegno 461.
» Cordera Maria, v. Lombriasco 4.
» Marietti frat., v. Fréjus 82.
Borgata Cenisia, Morizio Rosa, str. antica di Rivoli 74.
» Rissone Gabriella, str. antica di Rivoli 47.
» *Società Oper. M. S.*, Pozzo Strada e Tesoriera, *magazz.*, v. Rubiana 7.
Borgo Ceronda, Bechis Margherita, strada Pianezza 17.
» Caffaro Alf., str. Pianezza 59.
» Cavallaro Luigia, str. Circonv. 435.
» Cisano Giuseppe, v. Rivara 20.
» Galafrio Teresa, str. Pianezza 8.
» Loro Mauro, str. Pianezza 52.
» Masoero A., v. Ghiacciaie 1.
» Monticone frat., str. Pianezza 51.
» Ozello Serafino, str. Pianezza 58.
» Stabia Alessandro, str. Pianezza 67.
» Valle Luigia str. Pianezza 43.
Borgo Monte Rosa, Anfossi Modesto, angolo v. Monte Rosa e Malone.
» Camandona Felice, v. Sesia 10.
» Chiabotto coniugi, c. Palermo 86.
» De Andrea Giacomo, v. Aosta 87.
» Ferrero B. e C., c. Palermo 78.
» Ferrero Gius., v. Montanaro 6.
» Gariglio Carlo, v. Aosta 44.
» Gilardi Ant., 51.
» Massimello sorelle, v. priv. Feletto 31.
» Mazzetti Gius., v. Monte Rosa 9.

Borgo Vittoria, Alessio coniugi, v. Chiesa della Salute, 19.
» Audino Caterina, v. Vibò 21.
» Barale Giulio, v. Vibò 61.
» Bianco Bartol., v. Vittoria 4.
» Bonino Maddalena, v. Vittoria 23.
» Castello Carolina, v. Boccardo 13.
» Cuttica Ernestina, c. Palermo 81.
» Laurino Giuseppe, v. Chiesa della Salute 12.
» Mare Luigi, v. Chiesa della Salute 24.
» Milone Battista, v. Fontanella 5.
» Pippino Maria, v. Vittoria 21.
» Quinzio Antonio, v. Alagna 10.
» *Soc. Oper. M. S. Madonna di Campagna*, v. Vittoria 43 e Vibò 39.
» Spagnoli Annunz., c. Venezia.

Campidoglio, Burdino Gio., strada Pellerina 512.
» Cargnino Gius., v. Corio 30.
» Chiabotto Maurizio, v. Rivara 28.
» Chiara Paolo, v. S. Rocchetto 14.
» Dealbera Lucia, strada Circonvallazione Ovest 436.
» Dovera Gius., v. Fiano 14.
» Felizzatti Domenica, strada Pellerina 344.
» Goi Maria, v. S Rocchetto 5.
» Guglielmo Maria, str. Pellerina 312.
» Massa coniugi, v. S. Rocchetto 5.
» Oglietti Battista, v. Rocciamelone 5.
» Pessana Domen., v. S. Rocchetto 10.
» *Società Novella Unione*, v. Rocciamelone 18.
» *Società Operaia M. S.*, Pozzo Strada v. Colleasca.

Cavoretto, Coggiola Vincenza, v. S. Rocco 2.
» Rovei Gius., v. ai Ronchi 6.

Falchera, Canuto Aless., str. Cuorgnè 153.

Lingotto, Mainardi Michele, 658.

Lucento, Faletto Giulia, 48.
» Piglia Felice, 40.

Mad. di Campagna, Argentero coniugi, str. Lanzo 221.
» Bertone Luigi, v. Borgaro 80.
» Bona Carolina ved., str. Lanzo 231.
» Bossù Domenica, str. Lanzo, 256.
» Felisio Gio., str. di Lanzo 262.
» Garino Lucia, stradale di Lanzo 197.
» Garrone Gio., str. Carossio 464.
» Giustetto Gius., str. di Lanzo 290.
» Mare Vitt., str. di Lanzo 240.
» Melano Tommaso, 201.
» Musi Eugenio, 240.
» Sauli Gius., 231.
» Volontà L., str. di Lanzo 203.

Mad. del Pilone, Conrotto Gius., strada Casale 225.
» Girardi Gioach., str. Casale 202.
» Roggero Gio., v. Albugnano 19.
» Rosalio Gioachino, str. Casale 220.
» Strumia frat., str. Casale 221.

Mirafiori, Romano Gio. Batt., 971.

Ostarietta, *S. M. S. e Previdenza La … tellanza*, str. Nizza 454.

Pilonetto, Brusa Lucia, str. Moncalieri …
» Giachino Elisa, str. Moncalieri …
» Roccati Costantino 242.
» Tabacco Lorenzo, 256.

Ponte Barra, Panata Luigi, 308.

Ponte Isabella, Barbano Lor., str. Moncalieri 188.

Ponte Stura, Chiappero Battista, str. … Vercelli 210.
» Franco Emilio 198.
» Gremo Gio., str. Vercelli 222.

Ponte Trombetta, Ferrero L., 12.
» Tidili Giorgio, 10.
» Virone Gius., 18.

Pozzo Strada, Capisano Giovanna, … Pronda 682.
» Ferrero Luigi, v. Borgone 7.
» Roagna Franc., v. Valgioia …
» Scarrone Barbara, str. Pronda …
» Siravegna Felice, str. antica … Rivoli 89.

Reaglie, Dalmozza Gius., str. Reaglie …

R. Parco, Argano Franc., str. R. Parco …
» Frassati Z., str. R. Parco …
» Gagliardi Pietro, 147.
» Ghio Paolo, v. Maddalene 15.
» Muttigliengo Giovanna, ved. …
» Picco Caterina ved. Maggiora, …
» *Società Operaia M. S* v. Madda…

Sassi, Bo Franc., str. Mongreno 153.
» *Società Operaia* 308.
» Zoppo Carlo, str. Mongreno …

Tesoriera, Bresciani Giacomo, strada Francia 205.
» Gaia Ernesto, 217.
» Musso Fassio Luigia, strada … Francia 211.

Tetti Frè, Bonino Gio., str. di Nizza …
» Bonino Clemente, 223.
» Conte Maria, str. di Nizza …
» Roagna Domen., str. di Nizza …

Tetti Varrò, Porporato Andrea, viale … pinigi 612.

Val Salice, Alloero Gius., 16.

Conduttori fondi.

Lucento, Garino Serafino e Margara, stradale Antica Venaria 140.
» Perinetti Luigi, str. Saffarono …
» Pia Gio., str. Lucento 150.
» Saracco Andrea (Cascinotto). …
» Scavarda Ant. (Cascina Cantina …

Confettieri e Pasticcieri.

Barr. di Casale, Sorasio Antonio, strada Casale 91.

Barr. di Lanzo, Beltrandi Pietro, 7…
» Camoletto M., 68.

Barr. Milano, Tabacchi fratelli, v. Cervino 1.

Barr. di Nizza, Coscia Pietro, 185.

Barr. S. Paolo, Bosello C. R., via Monginevro 36.
» Lisa coniugi, v. Monginevro 15.

Cordami.

Barr. di Lanzo, Borri Giacomo 241.

Decoratori d'Appartamenti.

Barr. Casale, Bosco Luigi, str. Casale 114.

Barr. Leynì, Soffietti Biagio, v. Leynì 43.
» Roggero Ant., v. Chiusella 19.

Borgo Ceronda, Beraud Gio., str. Pianezza 73.

Borgo Vittoria, Miserendino Oreste, via Allery 2.

Campidoglio, Beraud Ognissanti, via Fiano 22.

Cavoretto, Allasio Agost., str ai Ronchi 24.
» Garzena Franc., str. Cavoretto 100.

Mad. del Pilone, Bosco Luigi, 202.
» Delleani Lorenzo, 220.
» Gatta Grazioso, 210

Monte Rosa, Castelli fratelli, via Monte Rosa 26.

Drapperie (V. *Mercerie*).

Droghieri.

Abbadia di Stura, Trivero Augusto, 328.

Barr. Abbadia, Orsini Gius., v. Aosta 42.

Barr. di Casale, Allaria E., str. Casale 104.
» Bottazzini coniugi, 118.
» Roetti, succ. Sobrito, 89.
» Strumia Gabriele, 83.

Barr. di Francia, Chiara Teresa, str. ant. Collegno 448.
» Parachino Mario, str. di Francia 203.

Barr. di Lanzo, Gay ved. e figli, 96.
» Gratarola Gaetano, v. Parella 3.
» Ortalda Gius., 84.
» Stola Gius., str. di Lanzo 72.
» Vergnano Pietro, 122.
» Vesco Ant., v. Leynì 43.

Barr. di Leynì, Bellotti coniugi, v. Lombardore 12.
» Bertolino Ernesto, 1.
» Berva Pietro, c. Ponte Mosca 84.
» Corrento Rosa ved. Damilano, via Lombardore 8.
» Davico Gio., v. Leynì 31.

Barr. di Milano, Cerrato figli, 60.
» Sabre Gius., 80.
» Zannone-Vertua Caterina, ang. via Fossata e v. Valprato.

Barr. di Nizza, Aragno L., str. Nizza 229.
» Coscia Pietro, 185.
» Gobetto Paolo, 167.
» Giusiana figli di Sebastiano, 173.
» Villata Rosa, v. Priv. Lanza 23.

Barr. d'Orbassano, Miyno Michele, 59.

Barr. Po, Vietti Giuseppina, v. Circonvall. 2

Borgo di S. Paolo, Beletta Giuseppe, via Villafranca 81.
» Cacchiani coniugi, v. Venasca 2.
» Cottino Tommaso, v. Monginevro acc. al 27.
» Fornasero Luigi, str. S. Paolo 42.
» Grandolini Luigi, v. Monginevro 7.
» Oghi coniugi, v. Monginevro 76.
» Pozzi Ang.ª, str. ant. di Grugliasco 11
» Ricca Giacinto, via Cumiana 17 ang. v. Monginevro.
» Serra Anna, str. S. Paolo 30.
» Tacite Gius., str. S. Bernardino ang. v. Chiomonte.

Barr. Vanchiglia, Perosino G. Ant., via Mongrando 32.

Borgo Cinischia, Casale Maria, v. Fréjus 35.

Borgo Monte Rosa, Barberis Caterina, c. Palermo 86.
» Marasso Pierina, c. Palermo 90.
» Rattaro L., c. Palermo ang. via Malone.

Borgo Vittoria, Grossetti coniugi, v. Vibò 21.

Campidoglio, Bonino, v. Fiano 14.
» Colla Eug., v. S. Rocchetto 9.
» Germano Ferdinando, v. Corio 26.
» Grani coniugi, v. Rivara 22.
» Migliore succ. Casale, v. Corio 2.
» Talone Felice, v. S. Rocchetto 8.
» Taraglio Margherita, v. Rivara 16.
» Tosi Lor., str. Circonvallaz 426.

Cavoretto, Ferroglio Orsola, v. S. Rocco 8.

Ceronda, Losano Emilio, str. Pianezza 63.
» Monsanto M. Alfr., str. Pianezza 18.

Lingotto, Filippa Anna, 756

Lucento, Calcagno Ernesta vedova.

Mad. Campagna, Bona vedova Carolina, str. di Lanzo 231.

Mad. del Pilone, Boccardo coniugi, 227
» Davico Vitt., str. Casale 194.
» Gay Domenico, 210.

Mongreno, Casaroli Caterina, 162.

Ostarietta, Griggi Teresa, 453.

Pilonetto, Acuto Amalia, str. Moncalieri 246
» Alasia Giuseppe, 254.
» Allemani L., str. Moncalieri 221.

Ponte Isabella, Neirotti cav. Spirito, strada Moncalieri 174.

Ponte Trombetta, Gaietti Achille, 4.

R. Parco, Argano Franc., 141.
» Garda Celestino, 143.

Sassi, Tarditi Crosetto Rosa, str. Mongreno 149.

Superga, Bertoglio Cesare, 86.

Tetti Frè, Aragno L., str. di Nizza 229.

Val Salice, Alloero Gius., 16.

Vanchiglietta, Montano A., v. Lungo Po 1 e str. Vanchiglia.

Fabbri ferrai, Officine in ferro.

Barr. di Casale, Actis Firmino, v. Cocconato 1.
Barr. di Francia, Pagliotti M. C., str. di Francia 85.
Barr. di Lanzo, Guglielmotto Gio., via Vibò 29.
» Massa e Fausonè, v. Sesia.
Barr. di Milano, Giacomelli Pietro, corso Vercelli 63.
Barr. S. Paolo, Chiappero Domenico, v. Monginevro 65.
Enria Teresio, v. Volvera.
Sanmartino Pietro, v. Monginevro 14
Bertoulla, Cravero Pietro, 156.
Borgo Cenischia, Quaranta Grisante, via Fréjus 94.
Borgo Falchera, Ricchiardi Costanzo, str. Cuorgnè 166.
Campidoglio, Andorno e Lazero, v. Rivara 4.
Cavoretto, Bonetto G., v. alla Parrocchia 9.
Ceronda, Avondoglio Lor., str. Pianezza 58.
Mad. Campagna, Ribero Gius. e figli.
Mad. del Pilone, Nervo Gio., 122.
Pilonetto, Bonetto Lorenzo, 240.
Ponte Barra, Lusso frat. P. P., str. Casale 299.
Pozzo Strada, Enriù Giovanni, strada antica di Rivoli 89.
Tetti Frè, Rossi Carlo, str. Nizza 256.

Falegnami.

Barriera Casale, Lazzero, 95.
Barr. di Lanzo, Barberis Lor., 111 e 133.
Barriera S Paolo, Pallea Ang., v. Venasca 2.
Campidoglio, Gianotti Gio.
Cavoretto, Feriolo Gio., str. ai Ronchi 22.
Ceronda, Isabello Maur., str. Pianezza 16.
Ostarietta, Brusa Ant. e Gius., str. Nizza 353.
Pilonetto, Brusa Gio., str. Moncalieri 250.

Farmacie.

Abbadia di Stura, Colombatto P.
Barr. Abbadia, Guazzo Providenza, via Aosta 43.
Barr. di Casale, Barone Paolo, 71.
» *Farmacia Barr. di Casale.*
Barr. di Lanzo, Destefanis Candido, 68.
Barr. di Milano, *Farmacia Mutua Cooperativa* Emanuel Maurizio, 77.
» *Farmacia Cooperativa Borgo Vittoria con Croce Verde per soccorsi d'urgenza*, str. Lanzo 127.
Barr. di Nizza, Martinotti Eug., v. Nizza 183.
Barr. Orbassano, Zucchetti dott. Mario, str. Orbassano 65.
Barr. S. Paolo, Accosato Ermenegildo, v. Monginevro 43.
» Garbini dott. Gio., v. S. Paolo 3.
Barr. Vanchiglia, Dolza Pietro, v. Circonvallazione 6.
Bertolla, Parola Luigi, str. Bertolla 4.
Borgo Vittoria, Rossi dott. A. L., v. Vittoria 42.
Campidoglio, *Farmacia del Campid*... Crida dott. Camillo, v. Ci... vallaz. 428.
Cavoretto, Pangella Vittorio, v. alla ... rocchia 9.
Ceronda, Cellerino Gius., str. Pianezz...
Cinischia, Cucchietti, v. Fréjus 97
Lingotto, Sciorelli, str. Nizza 343
Mad. Campagna, Bona, str. Lanzo 2...
» Torta Gio., v. Chiesa della S... rimp. al 12.
Mad. del Pilone, Piovano dott. Matteo, ...
Pilonetto, Acuto Amalia, str. Moncalie...
Ponte Barra, Lusona Aristide, 308.
R. Parco, Arese Giovenale 140.
Tesoriera, Mantellino Giacinto, st... antica di Rivoli 5.
Tetti Frè, Rossi Alessandro, str. Nizza ...

Ferramenta.

Barr. di Francia, Bugnone M., strad... Francia 95.
Barr. di Milano, Grosa Michele, v. L... bardore 6.
Barr. di Nizza, Pastrone Pietro, 18...
Barr. Orbassano, Perucchietti Gio., ...
Barr. S Paolo, Sanmartino Maggio..., v. Monginevro 14.
» Sellini Santo, str. S. Paolo 4...
Bertoulla, Serra Franc., 132.
Borgo Cenisia, Gilli Franc., v. Cinisch...
Borgo Ceronda, Bruno Francesco, st... dell'Ospedale Princ. Amedeo ...
» Massano frat., str. dell'Osp... Princ. Amedeo 10.
» Seminato Caterina, str. Pianezz...
Campidoglio, Borri Giovanna, v. F... e Musinè.
Mad. Campagna, Milanolo Pietro, st... Lanzo 249.

Formaggi.

Barr. di Casale, Contenti M. e C., ... Bardassano 2.
» Ferraris Pietro, 86.
Barr. di Lanzo, Bardessono frat. (cavalca...
» Turello coniugi v. Mondrone ...
» Rigat Gius. fu Pietro, 58.
Barr. di Milano, Fruttero Carlo, c... Vercelli 63.
» Pacotti Gius. di Gio., v. M... Bianco 1 e str. Circonval. 2...
» Pacotti M., Gherra ed Arata, ... Monte Bianco 1.
Barr. di Nizza, Jarre Teofilo e C., 1...
» Wuthrich e Savio, v. Circon... lazione 836.
» Avezzano G. e P. frat., 205.
Borgo Monte Rosa, De-Quarti Enr... c. Palermo 92.

Fotografia.

Barr. Casale, *Fotogr. Arte moderna*, Colombo A., 102 e viale Michelotti oltre ponte Regina Margherita.
Colombo S., str. Casale 85.

Frutta e Verdura.

Abbadia di Stura, Fontana Gio., 209.
Barr. Maddalene, Actis Dana Luigi (Ditta) 62
Rosso Antonio, 85.
Barr. Casale, Panetto Gio., str. Casale 85.
Barr. Lanzo, Giovo Margherita, 74.
Barr. Milano, Trabaldo Gio., v. Soana 10.
Versino Carlo, 70.
Barr. Nizza, Cagno Vincenzo Luigi, 177.
Comoglio Nicolina, 193.
Barr. S. Paolo, Battaglio Evasio, strada S. Paolo 3.
Borgo Ceronda, Fasano Bartol., strada Pianezza 65.
Borgo Vittoria, Chirio Luigi, v. Vibò 20.
Campidoglio, Villata Angela, v. Corio 8.
Cavoretto, Fioccardo Teresa, via ai Ronchi 12.
Lucento, Suppo G. B., piazzale Chiesa.
Mad. del Pilone, Berra G., str. Casale 204.

Ghiaccio naturale.

Campidoglio, Dalmasso Enrico, str. Pellerina 311.
Gaidano Gius., str. privata delle Orfane 690.
Vergero Gius., str. Pellerina 300.

Giardinieri.

Barr. S. Paolo Gullino Benedetto, strada S. Paolo 58.
Borgo Vittoria, Bioletto Giacomo, via Vittoria 12.
Lucento, Matta Ferdin., str. Lucento 1.
Pozzo Strada, Suvino Rodolfo, strada antica di Rivoli 646.

Giornalai.

Campidoglio, Margarita Felice, avanti la Chiesa S. Alfonso dei Liguori.

Granaglie e Farine.

Barr. di Casale, Joriozz Augusto, 86.
Barr. di Lanzo, Amar Davide, 115.
Vercelli e Cabiati, str. di Lanzo 63.
Vittonetto Franc., str. di Lanzo 96.
Barr. Milano, Caretto Giacomo, c. Vercelli 74.
Nojer Felice, c. Vercelli 60.
Barr. S. Paolo, Lupo Gius., str. S. Paolo 4.
Borgo Monte Rosa, Ferraro Carlo, corso Palermo 86.
Campidoglio, Bischetto Ang., v. Corio 20.
Novarino Gius., v. Circonval. 430.
Mad. del Pilone, Bertolone Maria, strada Casale 187.

Imprese trasporti materiali.

Barr. Nizza, Barile frat. e sorelle, via Molinette 38.
» Cottino G., str. Nizza 138.
Campidoglio, Marchino cav. Luigi, via Levanna.

Latterie.

Barr. di Casale, Caudana Gio., 95.
» Dettoni T., 187.
Barr. di Francia, Chiabotto Maurizio, c. Francia 81.
Barr. di Lanzo, Aimone coniugi, 71.
» Chiabotto, str. di Lanzo 101.
Barr. di Leynì, Pezzano Gius., v. Lombardore 4.
Barr. di Milano, Boero Gius., v. Valprato 16.
Barr. di Nizza, Viotto Franc., 185.
Barr di Orbassano, Ferrero Stefano, 73.
» Merlo Vittoria, str. Orbassano 56.
Barr. S. Paolo, Ceradò Agnese, v. Monginevro 36.
» Dematteis Margh. v. Monginevro 7.
» Gremo Gio., str. S. Paolo 4.
Borgo Cenisia, Suppo coniugi v. Fréjus 93
Barr. di Vanchiglia, Bertello Michele, v. Andorno 34.
Borgo Ceronda, Canavaro Amalia, strada Pianezza, 339.
Borgo Monte Rosa, Chiabotto coniugi, c. Palermo 86.
Campidoglio, Chiabotto Gio., v. Rivara 18.
Cavoretto, Civalleri Enrico, strada Val Patonera, 541.
» *Latteria Moderna* (Soc. Anonima), str. ai Ronchi 10.
Gerbido, Balbo F.
Lucento, Locco Gius., v. Borgaro 53.
Mad. Campagna, Gallesio Giovenale, cascina Palazzotto 640.
R. Parco, Mossetto Gio. Dom., v. Maddalene 6.
S. Margherita, Bertolino Teresa, 319.
Valsalice, Rua Luigi, 50.

Lattonieri.

Barr. Casale, Marchisio frat., v. Castelnuovo 5.
» Traffano Emilio, str. Casale 120.
Barr. di Francia, Bugnone M., strada di Francia 95.
Barr. di Lanzo, Obert M., 74.
» Spattini Gio., 135.
Barr. di Leyni, Carassone Pietro, 18
» Grosa M., v. Lombardore 6.
Barr. Milano, Desilani Ant. v. Elvo 4.
» Sartoretti Giov., 64.
Barr. di Nizza, Francione Gio., 126.
» Merlo Felice, 197.
Barr. Po, Gili Pasquale, v. Circonv. Nord 4.

Barr. S. Paolo, Bosco Pietro, v. Fréjus 78.
» Cigolini Carlo, v. Monginevro 32.
» Quercia Igino, str. S. Paolo 3.
Barr. Vanchiglia, Forneris P., v. Mongrando 26.
Borgo Monte Rosa, Vassa M., c. Palermo 82
Campidoglio, Aniceto Gio. Giorgio, via Rocciamelone 7.
Cavoretto, Maronetto Carlo, str. di Cavoretto 95.
» Pattarelli Pietro, v. ai Ronchi 8.
Mad. di Campagna, Bussi Carlo, viale Mad. di Campagna 4.
» Milanolo Pietro, 249.
Mad. del Pilone, Ottina Giovanni, 225.
» Garitta Felice, 192.
Pilonetto, Novara Carlo, 236.
» Pattarelli Pietro, 246.
Ponte Trombetta, Mosso Gius., 10.

Legnami.

Barr. Milano, Coha Lodov., *depos.*, corso Vercelli 21 e 64.
Barr. Nizza., Costamagna G., borgata Pulcheria.
» Piovano Ant., v. Molinette 43.
Barr. Orbassano, Baroni Ernesto. v. Rivalta fuori barr.

Legna e Carbone.

Barr. di Casale, Agnello Gius., 127.
» Boyer Ern., v. Mongreno 327.
» Casassa Gio., 99.
» Magone Domen., v. Cocconato 4.
Barr. Francia, Borgogno Giacomo, 103.
Barr. Milano, Garelli Carlo, v. Baltea 8.
» Garino G., v. Motterone 17.
Barr. Maddalene, Villata Gio., str. Circonvallazione 172.
Barr. Nizza, Barbero Ern., p. Barr. di Nizza 167.
» Cocchi Gius., v. Privata.
» Ferrero Michele, 138.
Barr. Orbassano, Ceresa Maria, v. Reano 12.
Barr. S. Paolo, Moriondo Giacinto, via S. Paolo 3.
» Sasso G., str. S. Paolo 42 e via Muriaglio 1.
Borgo Cenisia, Serafino Carlo, vecchia strada di Grugliasco 22.
Borgo Ceronda, Bechis Margh., strada Pianezza 17.
Borgo Monte Rosa, Ferraro Carlo, corso Palermo 86.
Borgo Vittoria, Rosani Luigi, v. Alagna 2.
Campidoglio, Maffiodo Luigia, v. Rivara 34.
Cavoretto, Gramaglia Ignazio, strada ai Ronchi 303.
Lucento, Faletto Giulia, str. Lucento 48.
Ponte Trombetta, Valle Gioachino, via Val S. Martino 16.

Levatrici.

Barca di Stura, Ferrari-Borello Vittoria, 333 *bis*.
Barr. Casale, Bezzio Piccinino Caterina
» Caglieris Rosa 104.
Barr. Francia, Medico Francesca, str. di Francia 81.
Barr. Lanzo, Martinetto Teresa, str. di Lanzo 122.
Barr. Leynì, Borgogna Anna, v. Fellet... ang. c. Ponte Mosca.
Barr. Milano, Brassara Luigia, v. ...bania 3.
Barr. di Nizza, Berutti Teresa, 209
» Ferroglio Adele.
» Ferroglio Maria, v. Nizza 16
» Quartieri G., 130.
Barr. di Piacenza, Santanera-Col... Virginia, str. Moncalieri ...
Borg. Campidoglio, Alberti Luigia, v. Rivara 20.
» Zola Natalina, v. S. Rocchet...
Borgata Cenisia, Gilli Margherita, v. Cinischia 2.
» Oletti Signorelli Rosa, str. ... di Rivoli 78.
Borgo Ceronda, Massano Dalmasso ...cita, str. Pianezza 30.
Borgo S. Paolo, Bianco Alliano Teresa, v. Monginevro 56.
» De Francisco Domenica, v. Monginevro 4.
» Fanton Luisa, v. Vigone.
» Giraudo Giovanna, v. Monginevro ...
» Molino Fel., st. ant. Grugliasco 2
» Porcetti-Delbosco M., strada San Paolo 26.
» Raffo Caterina, v. Monginevro 1...
Lucento, Bricco-Valfrè Giuseppina.
Mad. di Campagna, Crosetto Maddalena str. di Lanzo 230.
Mad. del Pilone, Carella-Allocco Corinna, 235.
Mirafiori, Vergnano Enrichetta, strada Stupinigi 412.
Pilonetto, Zeppegno Ida, str. Moncalieri 258.

Lingeriste.

Barr. Orbassano, Racca A., 59.
Barr. S. Paolo, Bonaglia sorelle, strada S. Paolo 42.
Campidoglio, Pautasso Anna, via San Rocchetto 30.

Liquoristi.

Barr. di Lanzo, Beltrandi Pietro, 71.
» Comberi Torquato, 68.
» Gay ved. e figli, 96.
Barr. Milano, Barrero Eug., v. Valprato 2.
» Cerrato figli, 60.

Barr. di Nizza, Vanzetti, Capriolo e Airaldi, v. Molinette, 8.
Magnano e C., v. Banna 3.
Barr. Orbassano, Vaccarone Pietro, strada Orbassano 59.
Barr. S. Paolo, Albertini Beniamino, via Monginevro 23.
Bosello C. R., v. Monginevro 36.
Gachet Giulio, v. Villafranca 86.
Borgo Monte Rosa, Rosina M., c. Palestro 84.
Borgo Vittoria, Rampone Dom., v. Vibò 35.
Mad. del Pilone, Zucca E. e C., strada Casale 187.
Pilonetto, Alasia Gius., 254.

Macellai.

Abbadia di Stura, Pilone Giuseppe, 330.
Barr. Abbadia, Bosca Gius., v. Aosta 51.
Barr. di Casale, Giachino Pietro, 93.
Rosso G., 102.
Savio C., str. Casale 116.
Barr. Francia, Bertero, str di Francia 103.
Dell'Acqua Dom., str. di Francia 87.
Quaranta frat., str. di Francia 81.
Barr. di Lanzo, Dusnasco Domenico, 119.
Foglia Pietro, 92.
Mussato Angelo, 102.
Ortalda Pietro, 74
Barr. Leynì, Griffa Remigio, v. Leynì 31.
Barr. di Milano, Girardi Mich., ang. via Sesia e v. Soana.
Mussato Gius., v. Val Prato 2.
Udosse Cesare, 76.
Zutta Battista, 81.
Barr. di Nizza, Campiglia Attilio, 205.
Conti Roasio, 238.
Fiorio Giuseppina, 142.
Germano Carlo, 167.
Meano Natale, v. Molinette 1.
Barr. Orbassano, Audero Carlo 63.
Isolatto Giorgio, via Circonvallazione 678.
Ronco Gio., 71.
Barr. S. Paolo, Bagnasacco Luigi, v. Monginevro acc. al 25.
Bocca Mario, v. Martiniana 7.
Casalegno Antonio, str. S. Paolo 1.
Coalova Agost., v. Monginevro 36.
Dellacqua Fr., str. S. Bernardino 9.
Dentis Enrichetta, v. Cumiana 17 ang. v. Monginevro.
Dentis Mario, v. Villafranca 78.
Gariglio Dom., v. Monginevro 5.
Oddone Albino, str. Monginevro 66.
Pellandino Ant., v. Monginevro 21.
Barr. Vanchiglia, Colombino Andrea, via Mongrando 38.
Sibona Giacomo, v. Antonio Fontanesi 76.
Bertolla, Destefanis Bernardo, 129.
Borgo Cenisia, Argano F., v. Fréjus 84.
Merlano Lorenzo, v. Fréjus 93.
Rostagno Pietro, v. Brunetta 11.
Borgo Ceronda, Chiara Felice, strada di Pianezza 43.
» Peris Giuseppe, str. Pianezza 18.
Borgo Falchera, Canuto Aless., strada Cuorgnè, 153.
Borgo Monte Rosa, Boccardo Giacomo, c. Palermo 78.
» Bosca Gius., c. Palermo ang. via Malone.
Borgo Vittoria, Brasso Ant., v. Vibò 42.
» Peris Gius., v. Vittoria 43.
» Tabacchi Luigi, v. Chiesa della Salute 24.
Campidoglio, Botta Franc., v. Rivara 22.
» Candellero Luigi, v. Corio.
» Novarino Gio., v. Rocciamelone 15.
» Vigna G. B., v. Corio 26.
Cavoretto, Gambino Gasp., v. ai Ronchi 5.
» Quaretta Gius., v. ai Ronchi 10.
Lingotto, Brusa Bartolomeo, str. Nizza 353.
Lucento, Seletto Luigi, 39.
» Tosco Luigi, 4.
Mad. di Campagna, Foglia Tomm., strada di Lanzo 234.
» Franzi Carolina, str. di Lanzo 244.
» Lucco Carlo, str. di Lanzo 230.
» Peris Giuseppe, 230.
» Richietti Luigi, str. di Lanzo 205.
» Toja Angelo, viale Madonna di Campagna 274.
» Torazza Luigi, 244.
Mad. del Pilone, Casaroli Santina, strada Casale 210.
» Marchi Gius., str. Casale 204.
Ostarietta, Brusa Bartolomeo, str. Nizza 353
Pilonetto, Grindetti Luigi, 216.
» Grindetti Lor., str. Moncalieri 257.
Mirafiori, Doria Nicola, str. Stupinigi 984.
Ponte Trombetta, Vaudagnotti Luigi, 12
R. Parco, Mussato Antonio, str R. Parco 139
» Sacconi Gius., v. delle Maddalene 8.
Sassi, Bo Gio., str. Mongreno 153.
» Casalegno Franc., 308.
» Tarditi Batt., str. Mongreno 148.
Tesoriera, Bertero Gius., str. antica di Rivoli 7.
» Seletto Luigi, str. Francia 225.
Tetti Frè, Magnano Gius., str. Nizza 229.
Vanchiglietta, Gianotti Ang., v. Circonv. 6.
» Rosso Giuseppe, v. Lungo Po 1 e strada Vanchiglia.

Magnani.

Madonna del Pilone, Merlo Maurizio, str. Casale 220.
Barr. Lanzo, Nepote e Polla, v. Tesso 18.
Barr. Nizza, Balagna Filippo, v. Banna 5.
Barr. S. Paolo, Balagna Gius., v. Reano 6.
Borgo Ceronda, Faletti Pietro, str. dell'Ospedale Amedeo di Savoia e str. Vercelli 234.

Maniscalchi.

Barr. di Casale, Gobetto frat., 123.
Barr. Francia, Bragante Emilio.
Barr. di Lanzo, Ferrero Ant., 66.
Barr. di Milano, Canuto e Fraschino, c. Vercelli 82.
Barr. di Nizza, Castino e Ribotta, 189.
» Castino Luigi, v. Busca 1.
Barr. S. Paolo, Melle Angelo, v. San Paolo 38 e v. Muriaglio 2.
Borgo Ceronda, Pepino Luca, strada di Pianezza 4.
Mad. del Pilone, Bechis Franc., 220.
Pilonetto, Candellero frat., str. Moncalieri 214-225.
» Dosio e Mezza, str. Moncalieri 234.

Materassai.

Barr. di Casale, Vittone fratelli, 114.
Barr. Lanzo, Antonietta Edoardo, 119.
Barr. di Nizza, Gallo Bern., str. Nizza 214.
» Troglia Gio., p. Barr. di Nizza 167.
Barr. S. Paolo, Salsa Egidio, via Muriaglio 19.
Barr. Vanchiglia, Ghilardi Andrea, via Graglia 13.
Mad. del Pilone, Antonietta Carlo, 213.
» Zoppo Battista, succ. Vercellino, 209.
Pilonetto, Antonietta Enrico, 257.
Ponte Isabella, Antonietta Enrico, strada Moncalieri 186.
Sassi, Vittone frat., str. Mongreno 137.

Meccanici.

Barr. di Francia, Giordana ing. G. B., c. Peschiera e str. ant. di Rivoli.
Barr. di Lanzo, Binello G., 74.
» Ronchetto Vitt., str. di Lanzo 101.
Barr. Vanchiglia, Pereno Luigi, strada Maddalene 6.
Pilonetto, Bonetto Lorenzo, 240.
Pozzo Strada, Bruno Stefano, str. antica di Rivoli 124.

Medici-Chirurghi.

Barriera di Casale, Sarti Guido, strada Casale 102.
» **di Lanzo**, Casca Enrico, strada di Lanzo 127.
» **di Milano**, Castelfranco Giulio, v. Soana 29.
» Golzio Alfredo, v. Circonvallazione Nord 208.
» **di Nizza**, Forno Angelo Enrico, str. di Nizza 183.
» **di S. Paolo**, Garelli Giov. Gius., v. Monginevro 40.
» Gianelli prof. Adriano, v. Monginevro 10.
» Palazzolo Secondo, v. Monginevro 1
» Pugno Emilio, v. Crissolo 14.

Borgo Stura, Magnetti cav. Filiberto, 4
Cavoretto, Bongiovanni G., str. Ronchi
» Ravanni Carlo.
Lingotto, Burzio Felice, 659.
Lucento, Grosso Gabriele, Villa Crist...
Madonna di Campagna, Cauda Carlo L..., str. di Lanzo 200.
» Fasca Enrico, str. di Lanzo 1..
» **del Pilone**, Heer Arminio, v. ...gera 1.
Regio Parco, Mosso Camillo, 139.
Tesoriera, Mussi Federico str. Francia ...
Val Salice, Pangella Carlo, N. 24 (Quiete).
Viale Stupinigi, Manuelli cav. And... Ospizio di Carità.
Villa della Regina, Torretta E., 20.

Mercerie e Drapperie.

Abbadia di Stura, Trivero Augusto, ...
Barr. Abbadia, Marnetto Gius., v. Aosta ...
Barr. di Casale, Nepote Anna 102.
Barr. Francia, Maina, str. di Francia ...
Barr. Leynì, Massacra Carlo, v. Baltea ...
» Mori coniugi, v. Lombardore ...
» Zuccone Severino, v. Lombardore ...
Barr. di Milano, All'*America*, Torta G..., v. Cervino 8.
» Graglia Enrico, c. Vercelli ...
» Guarnaschelli Gius., c. Vercelli ...
» Vittone Bartol., v. Monte Bianco ...
Barr. di Nizza, Roda L., 177.
» Troglia coniugi, 165.
» Villa Maria ved. Chiotti, 17..
Barr. Orbassano, Gallo coniugi, v. Riv...
» Billia Rosso Edgarda, 59.
Barr. S. Paolo, Albano Angiolina, ... S. Paolo 42.
» Coggiola coniugi, v. Volvera ... str. antica Grugliasco.
» Fasoglio A., v. Venasca 2.
» Musso Giuseppina, str. S. Paolo ...
» Peiretti Angela, v. Chiomonte ...
» Suino Teresa, v. Monginevro ...
» Usseglio R., v. Monginevro ...
» Zanichelli O., v. Crissolo 1..
Borgo Ceronda, Cerutti e David, strada Pianezza 2.
Borgo Monte Rosa, Scalia S., v. Se...
Lucento, Tallia Ces., str. Lucento ...
Mad. del Pilone, Davico Vittorio, s... Casale 194.
» Bussi Anna, 218.
» Ferrero Paolina, 198.
Mongreno, Silvestro Franc., 146.

Mobili.

Barr. di Casale, Vittone frat. 114
Barr. di Leynì, Gobetti Luigi, v. Lombardore 4.
Barr. Nizza, Gallo Bernardo, 214.
Barr. S. Paolo, Cordero Eustacchio, ... Monginevro 23.
Campidoglio, Verna Luigi, v. Rivara ...

Modiste.

Barr. S. Paolo, Ferranti Teresa, v. Vigone 21

Mulini.

Abbadia di Stura, Capponi-Trenca nobile Giuliano, avv., v. Venti Settembre 60, *abitaz.* c. Casale 132.
Lucarietta, Calcagno Bartol., str. Nizza 352.

Olii (*Negozianti*).

Barr. di Casale, Contenti M. e C., v. Bardassano 2.
» Verrua Luigi, 86.
Barr. di Lanzo, Fossati Carlo e fratelli, 70.
» Ellena Angiolina ved. De Lodi, 123.
Barr. di Milano, Dugoni Vittorio, v. Circonvallazione 210.
» Fruttero Carlo, 63.
» Jona Augusto, v. Leynì 28.
Barr. di Nizza, Camandona Guido, 193.
» Goffi frat., p. barr. di Nizza 165.
Barr. Orbassano, Paglieri Ant., v. Rivalta 4.
Barr. S. Paolo, Dematteis Margh., via Monginevro 7.
Borgo Cinischia, Bongiovanni Laura, via Cinischia 24.
Borgo Monte Rosa, Dugone Vitt., corso Palermo 82.
Borgo Vittoria, Bazzolo Carlo, v. Vittoria.
» Manzone Marianna, v. Fontanella 6.
Lucento, Mola Michele, str. Saffarone, 245.
Madonna di Campagna, Foresti Antonio, viale Madon. di Campagna 4.

Ombrellai e Panierai.

Barr. S. Paolo, Torniamenti Maria, via Villafranca 78.
Madonna del Pilone, Dolcini Giuseppe, str. Casale 205.

Orologiai.

Borgo Ceronda, Barberis Luigi, 30.
Barr. di Lanzo, Conti E., 78.
Barr. di Milano, Baralis Carlo, 66.
Barr. di Nizza, Barberoglio Gius., 183.
Barr. di S. Paolo, Brusso Andrea, via Monginevro 24.
Mad. del Pilone, Moine Amedeo, strada Casale 203.
» Taschi O., 221.

Orticoltori.

Borgo Cenisia, Sonetto G. B. e figli, str. antica di Rivoli 69.
Cavoretto, Chicco Eman., str. Ronchi 194.

Panettieri e Fornai.

Abbadia di Stura, Gaj Gius., 328.
Baja d'Assab, Armandi Andr., v. Fréjus 87.
Barr. dell'Abbadia, Crotti frat., v. Aosta 54.
» Ferrero Eug., via Aosta 50 e 52.
Barr. di Casale, Sorasio Ant., 91.
Barr. di Francia, Cavassa Franc. str. di Francia 103.
Barr. di Lanzo, Chiari Antonio, 118.
» Camoletto M., 68.
» Gambarana Cristoforo, 53.
Barr. di Leynì, Degioanni Pietro, v. Baltea acc. al 20.
» Grosa Michele, v. Lombardore 6.
» *Panificio Cooperativo*, 41.
» Riva Giovanni, v. Leynì 18.
Barr. di Milano, Bessone Natale, 70.
» Fino fratelli, 63.
» Pastore Stefano, str. Vercelli 87.
» Sereno Malachia, v. Lombardore 4.
» Sterchele Carolina, 52.
Barr. di Nizza, Beltrametti Pietro, str. di Nizza 224.
» Beltramo coniugi, 171.
» Farina coniugi, 187.
» Garrone Michele, str. Nizza 205.
» Martinetto Luigi, 124.
» Monticone Serafino, str. Nizza 193.
» Sartoris Battista, 183.
Barr. d'Orbassano, Burio Maddalena, 92.
» Novello Virginia, ved. Rubino, 56.
» Tosco Battista, v. Rivalta 1.
» Vaccarino Alessandro, 61.
» Vaudagnotto Felicina, 69.
Barr. di S. Paolo, Bellino coniugi, v. Monginevro 56.
» Dughera Angela, v. Vigone 29.
» Eterno Carlo, v. Villafranca 81.
» Lisa coniugi, v. Monginevro 15.
» Menardi Giacomo, str. S. Paolo 6 e v. Monginevro 19.
» Porello Gius., v. Monginevro 69.
» Vaudano V., via Grugliasco 38.
» Venezia L., v. Monginevro 35.
Barr. di Vanchiglia, Bordiglia Felice, v. Mongrando 41.
» Borsetti Luigi, v. Lessolo 2.
» Marchisio Giacomo, Circonvall. 2.
» Musso Caterina, v. Circonvall. 6.
Bertolla, Borgo Luigi, 142.
Borgo Cenisia, Armandi Andrea, via Fréjus 97.
» Calvi Carlo, v. Fréjus 86.
» Origlia Luigi, v. Fréjus 15.
» Scarani Luigia, v. Circonvall. 570.
Borgo Ceronda, Moglia Gio., strada Pianezza 46.
Borgo Monte Rosa, Fassio Angelo, via Monte Rosa 31.
» Pecchiura Nicola, c. Palermo 82.

Borgo Vittoria, Cesano coniugi, v. Vittoria 1.
Campidoglio, Gamba Augusto, v. S. Rocchetto 18.
» Gorgellino Luigi, v. Musinè 7.
Mong Ant., v. Rocciamelone 14.
Novara Gius., v. Corio 2.
» Perinetto coniugi, v. Rocciamelone 5
Cavoretto, Martini Aventino, p. Comun.
» Rubino Antonio, v. ai Ronchi 12.
Lingotto, Grosso Vittoria, 657.
Lucento, Carosio Tommaso, 37.
» Cioccatto Luigi, v. Altessano 137.
Mad. di Campagna, Albri Gio. str. di Lanzo 271.
» Borri coniugi, str. Lanzo 231.
» Stafferi Francesco, 244.
Mad. del Pilone, Gallino Maddalena, 199.
» Picollo Giuseppe, 217.
Miraflori, Beltramo Ernesto, 978.
» Audagnotti Alessandro, 969.
Ostarietta, Gamba Agostino, via delle Fontane 453.
Pilonetto, Cafasso Cater. str. Moncalieri 254
» Feyles Dom., str. Moncalieri 214.
Ponte Barra, Vergnasco coniugi, str. Casale 310.
» Verino Edoardo, 210.
Ponte Stura, Martini A., 216.
Ponte Trombetta, Malsente Giuseppe, 14.
R. Parco, Volpatto Angela ved. Podio, v. delle Crottasse 1.
» Picco Caterina ved. Maggiora, 149.
Sassi, Fasano G., str. Mongreno 153.
» Vergnasco D., 310.
Tesoriera, Ghiotti Gio., str. Francia 235.
» Roccia Domenica, 221.
Tetti Frè, Negri Anna ved. Cappello, str. Nizza 250.
Tetti Varrò, Gamba Giuseppe, 764.

Parrucchieri.

Barr. di Casale, Calosso Gio., 112.
» Casarotti Franc., 100.
» Conti Enrico, 93.
» Ramello Gius., str. Casale 83.
Barr. di Francia, Petrangelo Paolo, str. di Francia 203.
Barr. di Lanzo, Lione Lorenzo, 74.
» Morino Domen., 92.
Barr. di Leynì, Ferrero Ernesto, v. Lombardore 18.
» Ferrero Lorenzo, v. Lombardore 4.
Barr. di Milano, Battagliero Giuseppe, 53.
» Battagliero Narciso, c. Vercelli 81.
» Milanesio, c. Vercelli 68.
» Tarrone Franc., 85.
Barr. di Nizza, Gallè Luigi, 185.
» Griva Bartolomeo, 169.
» Malfatti R., p. barr. di Nizza 122.
» Migliorero Felice, 183.

Barr. S. Paolo, Lincoln Valente, v. Vigone
» Barbera Gio., str. S. Paolo 2.
» Pasero Gio., v. Monginevro 23.
» Petrangelo Salvat., v. Monginevro 5(
» Protto B., v. Volvera 16.
Barr. Vanchiglia, Gaimotto Serafino, vi Ant. Fontanesi 25.
» Nigra Gius., v. Ant. Fontanesi 7(
Borgo Ceronda, Fiori Dino, strada Pianezza 61.
» Reteuna Sebastiano, str. Pianezza
Borgo Monte Rosa, Cuttica Ernesto, c. Palermo 84.
Campidoglio, Moccarini Aug., v. Rivara 2(
» Verna Alfredo, str. Circonvall. 43(
Cavoretto, Gallea Gio., str. ai Ronchi
Mad. di Campagna, Formia Luigi, 225
» Gallè Paolo, 232.
» Marocco G., 231.
» Martina Augusto, viale Madonna di Campagna 4.
Miraflori, Boggetto Giuseppe, viale Stupinigi 985.
Pilonetto, Olivero Gius., str. Moncal. 23
» Parena C., 252.
Ponte Trombetta, Sesia Teresio, v. Val S. Martino 14.
Vanchiglietta, Cerrato A., v. Lungo Po

Paste da minestra, farine e granaglie.

Barr. di Lanzo, Fossati Carlo e Fratelli, 7(
» Strocco Maria, str. di Lanzo 122.
» Vercelli e Cabiati, 63.
Barr. di Milano, Colombo e Ottolenghi, *fabbr.*, str. Vercelli 90.
» Fino frat., c. Vercelli 63.
» Occleppo Gius., 81.
Barr. di Nizza, Beltramo Celeste, v. priv. Lanza 2.
» Gallizio Maddalena ved., 183.
» Rondano e Drovanti, str. Nizza 25
» Villa Gabriele, 142.
Barr. di S. Paolo, Lupo Gius., str. S. Paolo
» Lupo Teresa, v. Villafranca 80
» Roccati Giac., v. Monginevro 9
Barr. di Vanchiglia, Gallino Carlo, via Antonio Fontanesi 76.
Campidoglio, Bischetto Ang., v. Corio
» Carpignano Gius., *fabb.*, v. Balme
Mad. del Pilone, De Filippi Ant., str. Casale 205.
R. Parco, Podio G. (Ditta di Volpatto Angiola ved. Podio), v. Crottasse

Pasticcerie.

Barr. di Francia, Cavassa Franc., str. di Francia 103.
Barr. Milano, Tabacchi fr. di Pasquale 7.
Barr. S. Paolo, Gallo Rosalia, v. Chiomonte 28 *bis*.

Peso Pubblico.

rtolla, Pentenero Gio., 147.

Pettinatrici.

Barr. Vanchiglia, Sopetti C., v. Antonio Fontanesi 83.
voretto, Rubino Anna, v. S. Rocco.
Parco, Franchino Rosina, 122.

Pirotecnici.

voretto, Chiabotti Carlo, str. Moncalieri 420.
raflori, Veglia Ernesto (Ditta), 996.
voli, Costa Antonio.

Pollami (*vedi uova*).

Prodotti Chimici.

rr. Casale, Pagliano C. e I., v. Bardassano 2.
rgo Vittoria, Torta, *Labor. Prodotti Chimici*, v. Chiesa della Salute rimp. al 12.

Rigattieri.

rgo Ceronda, Bruno Francesco, str. dell'Osped. Principe Amedeo 10.
zo Strada, Schianchi e Barbieri, str. di Rivoli (cascina Vica).

Salumieri.

r. di Casale, Biora Gio., 85.
Verrua Luigi, v. Bardassano 1.
r. Francia, Bestente Eugenio, stradale di Francia 81.
r. di Lanzo, Natta Francesco, 101.
r. di Milano, Camandona Felice, via Sesia 10.
Natta Ernesto, c. Vercelli 66.
Rapelli Franc., 80.
di Nizza, Rissone Scolastica succ. a Barale frat., 179.
Pedemonti Emilio, 189.
d'Orbassano, Quaranta Donato, via Airasca 3.
Ronco Bartolomeo 59.
di S. Paolo, Caudana Carlo, v. Villafranca 82.
Rosero Gius., v. Monginevro 4.
Tessore Ottavio, v. Cumiana 12.
Vallino Gio., v. Monginevro 13.
ata Cenisia, Marietti frat., v. Fréjus 82
o Monte Rosa, De Quarti Enrico, c. Palermo 92.
Gremo Gius., c. Palermo angolo v. Malone.
pidoglio, Chiara Paolo, v. Rocciamelone, 7.
Tabasso frat., v. S. Rocchetto 9.

Lingotto, Moretta Gius., str. Nizza 351.
Mad. del Pilone, Girardi Gioachino, 202.
Pilonetto, Rossi Guido, 252.
Ponte Barra, Panata Luigi, str. Casale 308.
Sassi, Panata Luigi, 308.
Tetti Frè, Comorio Gioac., str. di Nizza 266.

Sapone
(*Fabbricanti e grossisti*).

Barr. di Nizza, *Stearinerie oleifici*, Lanza (Soc. An.).
Lingotto, *Saponerie e Stearinerie riunite*, 344.

Sarti e Sarte.

Abbadia di Stura, Borello Gius., 333.
Barr. di Casale, Pezza Emiliano, 87.
Barr. di Lanzo, Milano G., 140.
» Giuliano A., 124.
Barr. di Leynì, Carrera B., v. Lombardore 4.
Barr. di Milano, *All' America*, Torta Giuseppe, v. Cervino 8.
» Daglio Ang., v. Fossata 7.
» Peruglio Umberto, str. Vercelli 38.
Barr. di Nizza, Mobiglia, 193.
Barr. Orbassano, Gallo coniugi, v. Rivalta 8.
Barr. di S. Paolo, Alessio Rosa, v. Vigone.
» Argentero Gius., v. Monginevro 5.
» Bocchino Ida, v. Vigone.
» Ceratto Ant., str. ant. Grugliasco 29.
» Coggiola Oreste, str. ant. Grugliasco.
» Fabbris Giuseppina, v. Cervignasco 3.
» Gibellino A. v. Monginevro 9.
» Morelli ved. Catellino, v. Vigone 8.
» Nesi Giuseppe, v. Cesana 74.
» Salazza Annetta, str. S. Paolo 26.
Borgo Cenisia, Fenoglio Gius., v. Fréjus 82.
Borgo Ceronda, Antonini Luigi, str. Pianezza 27.
Borgo Vittoria, Barbera A., v. Vittoria 42.
» Barrera A., v. Chiesa della Salute 27.
Campidoglio, Actis Gio., v. Rocciamelone 5
» Gusetti Pietro, v. Rivara 26.
» Tocci Luigi, v. S. Rocchetto, 13.
Cavoretto, Pereno Giuseppina in Bocco, v. S. Rocco 3.
Mad. di Campagna, Formia Luigi, 225.
Mad. del Pilone, Borca Vincenzo, 227.
R. Parco, Gremo Rocco, str. R. Parco 139.
Vanchiglietta, Bassanino Gius. v. Lungo Po 6.

Sellai e Scalpellini.

Barr. di Casale, Salvini Boberto, 78.
Barr. di Lanzo, Guglielminotti-Trivel Giacomo, scalpellino, 141.
Barr. Milano, Silvestro Edgardo, 63.
Barr. di Nizza, Cravotto N., 138–40.
Barr. Orbassano, Cravotto N., ang. corso Orbassano e v. Rivalta.

Barr. Placenza, Cagnassi Giuseppe, strada Moncalieri 188.
Bertolla, Pentenero Giacinto, str. Bertolla 57.
Borgo Ceronda, Aimo Pietro, str. Pianezza 8
Madonna del Pilone, Colombero (eredi), 202.

Spazzaturai.

Barr. di Nizza, Gelato Gasp., v. Ellero 25.
Borgo Lucento, Pilotto Ant., 268.
Borgo Maddalene, Fantino Bernardo, str. Mangiarda 253.
Campidoglio, Bersano Batt., v. Corio 34.
Lingotto, Colombino Lor., Orti Nuovi 585.
» Marchino Lor., Orti Nuovi 50.
» Prato Domen., 559.
» Rovetto Ferdinando, 300.
» Rubiolio Gio., Basse 483.
Pulcheria, Prato frat. 56.
Pozzo Strada, Bergero Mich., v. Pronda 708.
» Menso Carlo, strada vecchia di Grugliasco 856.
Tetti Varrò, Colombino Ant., str. Stupinigi 310.
» Cristaudo Pietro, str. Stupinigi 610.
» Rolle Gius., 396.

Stallaggi.

Barr. Casale, Canuto coniugi, str. Casale 81.
Barr. di Milano, Bosco Gio., p. barriera di Milano 61.
» Saltelli Felice, str. Vercelli 82.
Barr. di Nizza, Cottino Gius. 138.

Stiratrici.

Barr. Casale, Gozzelino Adele, v. Cocconato 2.
» Regis Laura, 95.
Barr. di Nizza, Armitano Caterina, via Nizza 177.
Barr. S. Paolo, Faletti Giuseppina, v. Villafranca 81.
» Forlani Amedea, v. Vigone 4.
» Chiabergi Maria, v. Monginevro 13.
Borgo Ceronda, Beraud Margh., str. Pianezza 69.
Cavoretto, Doria Marianna, v. ai Ronchi.

Stracci.

Barr. di Milano, Pastore Secondo, v. Volpiano 14.
Bertoulla, Serra Franc. 132.

Tabaccai.

Barr. di Casale, Amerio Michele, 85.
Barr. di Francia, Noaro Gio. 81.
Barr. di S. Paolo, Gallo Ermelinda, via Chiomonte 20.
» Grandolini Beltrando Maria, v. Monginevro 7.
Bertolla, Claretto Antonio, 218.
Borgo Falchera, Villa Antonio., strada [illegible] Cuorgnè 146.
Borgo Monte Rosa, Crescenti Francesco [illegible]
Borgo Vittoria, Cesano coniugi, v. Vittoria 1.
Campidoglio, Cassetta Luigia, via Circonvallazione 428.
Cavoretto, Coggiola Vincenza.
ForoBoario, Guerra Paolina, v. Fréjus [illegible]
Lingotto, Mainardi Michele, 658.
Lucento, Piglia Felice, 40
Maddalene, Maggia Caterina.
Mad. di Campagna, Musi Eugenio, 24[illegible]
Mad. del Pilone, Gatta Grazioso, 210.
Miraflori, Griffa, 986.
Ostarietta, Vercelli Anna., str. Nizza 355
Pilonetto, Tabacco Lor., str. Moncalieri 25[illegible]
Ponte Trombetta, Di Lorenzo Francesc[illegible] v. Val S. Martino 4.
Pozzo Strada, Belmondo Luigi, 211.
Reaglie, Goffi Susanna, str Chieri 46[illegible]
Regio Parco, Durando Carlo, 147.
Tesoriera, Musso-Fassio Luigia, strada [illegible] Francia 211.
Tetti Frè, Badini Ernesto, 223.
Tetti Varrò, Porporato Andrea, str. Stupinigi 612.

Teatri.

Borgo S. Paolo, *Ricreativo Sociale*, v. Cesan[illegible]
Regio Parco, *Manzoni*, v. Bologna 35.

Terraglie.

Barr. di Milano, Mussano Teresa, [illegible] Valprato 1.

Tintorie.

Barr. di Casale, Marchisio Paolo.
» Migliazza Eleonora, str. Casale [illegible]
» Prato frat., acc. al 116.
Barr. di Lanzo, Martinengo coniugi, [illegible] Tesso 14.
Barr. di Milano, Battagliero Ercole, [illegible] Vercelli 59.
Barr. di S. Paolo, Cagliero Teresa, [illegible] Monginevro 31.
» Carello Gio., v. Monginevro [illegible]
» Monticone Carlo, v. S. Bernardin[illegible]
Borgata Cenisia, Trabucco Maddale[illegible] v. Fréjus 80.
Cavoretto, Signetti Natale, v. alla [illegible]rocchia 15
Madonna del Pilone, Cipresso Gio., [illegible]

Trattorie e Ristoranti.

Abbadia di Stura, Barrera Domenico, [illegible]
Barr. dell'Abbadia, Barberis Luigi, [illegible] Aosta 133.
» *Degli Amici*, Bergesio Bald., v. [illegible]convallazione 148.

Barr. di Casale, *Canale Michelotti*, Amerio Michele, 85.
» *Antico Moro*, Borello-Deorsola C. vedova, 125
» Mia Virginia ved. Lusso, 99 *bis*.
» Rosso Gius., str. Casale 97.
» *Genio (Del)* Cacciabue L., str. Casale 83.
» *Cocconato (di)*, Ferrero-Sciardi Margherita 73.
» *Lauro (del)*, Goffi Gio. Batt., 117.
» *Monferrato*, Menechiello Luigi, c. Casale 93.
» *Stella d'Italia*, Cucco Gius. 89.
» *Stella d'oro*, Marocco Antonio, str. Casale 186.
Barr. di Francia, Bosticco Gio., v. Ferrero 1.
» Cirio Giovanni, 177.
» Santiano Andrea, str. Francia 196.
» Trucco Franc., 233.
» *Barriera di Francia*, Barra Giov., str. di Francia 83.
» *Due Merli Bianchi* Capella Leone, 92.
» *Merli Bianchi*, Cottino Carlo, 101.
» *Re d'Italia*, Agù Ant. 87.
Barr. Lanzo Longo Pietro 115.
» Gilli Albina, v. Circonval. 316.
» Griva Gioacchino 66.
» Mossa Rosa, str. di Lanzo 101.
» Sona Caterina, v. Circonvall., 248.
» *Canarino (del)*, Massaia Prospero, 111
» *Cantiere*, Audisio Luigi, 63.
» *Corona d'Italia*, Cucco Luigi, 121.
» Ferrero, via priv. Mondrone 10.
» *Moro (del)*, Pepino Giorgio, 108.
Barr. di Leynì, Marchisio Carlo, v. priv. Feletto 1.
» Mossino Pietro, v. Soana 29.
» Tortia Teresa, c. Ponte Mosca 88.
» *Albero Fiorito*, Roviera Paolina, c. Ponte Mosca 91.
Barr. di Milano, Genta Pietro, 79.
» Micono Federico, str. Circonvallazione 204.
» Planesio Albina, v. Monte Bianco 47.
» *Baldissero*, Cassini Carlo, via Soana 33.
» *Barr. di Milano*, Bosco Giacomo, 63.
» *Lombardi*, Spirito C., st. Vercelli 65.
» *Moncenisio*, Girardi Giulio, 85.
» *Monte Bianco (del)*, Cartello Carlo, v. Circonvallazione 208.
» *Pernice (della)*, Barbero Gius., str. Circonvall. 206.
» *Primavera*, Bolognino Gio., 70.
» Saltetti Felice, str. Verc. 82.
» *Teatro (del)*, Negri Luigi, c. Vercelli 52.
Barr. di Nizza, Dagna Pietro, 163.
« Dogliotti Maria, v. Circonvallaione Est 808.
» *Asti*, Gamba Gius., 142.
» *Gianduia*, Aprato Teresa, strada Nizza 160.
» *Montafia d'Asti*, Sappa Maggiorino, v. Bormida 9.
» *Pace (della)*, Baretto Marta 179.
» *Stella Polare*, Brunetto Giuseppe, str. Nizza 201.
» *Reviglíasco*, Bertola Giuseppe, str. Nizza 209.
» Valenzano Vittorio, barr. Nizza 122.
Barr. d'Orbassano, Basso Luigi, v. Rivalta 8
» Crosetti Maria, v. Airasca 8.
» Dagna Agostino 65.
» Fumero Agnese 61.
» Ramello Fedele 67.
» *Faraone*, Volpiano Gius., str. Circonvallazione Ovest 672.
» *Nuove officine*, Varetto Carolina, v. Rivalta 10.
» *Polo Nord*, Rolfo Camillo, v. Rivalta 25.
» Tamagnone Lorenzo, v. Rivalta 39.
Barr. di Piacenza, *Agnello (dell')*, Fracchia Domenico, str. Moncalieri 140.
« Matis Pietro, 82.
» *Sbarco dei Canottieri*, Tarella Giacomo, 114.
Barr. Po, *Marina*, Bertoglio Catterina, v. Lungo Po 27 (Vanchiglietta).
» *S. Sebastiano*, Regis Angela, v. Cigliano 7.
» Mussa Domenico Teobaldo, v. Circonvallazione Nord 4.
Barr. di S. Paolo, Bocca Carlo, str. antica di Grugliasco 21.
» Bruno Luigi, str. S. Bernardino 9.
» Gavostro L., v. Monginevro 43.
» Mortara C., v. Monginevro 3.
» *Alba (D')*, Planezio Ernesta, via Monginevro 33.
» *Americana*, Gargnino Francesca, v. Cumiana 15.
» *Antica Montagnetta*, Cardiolo Aug., str. antica di Grugliasco 4.
» Chiano Franc. Luigi, v. Cumiana 4.
» *Asti*, Brusa Teresa, via Monginevro 25.
» *Cavour*, Trissoglio Luigi, v. Monginevro 35.
» *Gran Bogo*, Donadio coniugi, strada S. Paolo 1.
» *Luna*, Sola Emanuele, str. S. Paolo 6.
» *Moncenisio*, Bonaudo Giacomo, via Issilia 11.
» *Montagnetta*, Gariglio Aug., strada Grugliasco 3.

Barr. di S. Paolo, *Nuova Montagnetta*, Testa Gius., str. antica Grugliasco 21.
» *Nuovo Giardino*, Brosio Gio., via S. Paolo 37.
» *Pietro Micca*, Nepote Giacinta ved. Basolo, v. Monginevro 5.
» *Pistoia*, Barbera coniugi, v. S. Paolo 2
» Vial Lorenzo fu Giuseppe, str. S. Paolo 28.
Barr. di Stupinigi, *Al Mago*, Gallizio Antonio 755.
» *Ciclisti*, Galetto Giuseppe, 818.
» *Generala (tratt.)*, Burzo Anna 820.
» *Posta (della)*, Picconetto Mich., 800.
» Vergnano Paolo, *tratt.*, 612.
Barr. di Vanchiglia, *Alta Italia*, Cresta Franc., v. Ant. Fontanesi 79.
» Basso Domenico, v. priv. Graglia 34.
» *Eroico, (Dell')* Donna Giov., 34.
Barr. di Vanchiglia, *Garibaldi*, Cresta Francesco, v. Ant. Fontanesi 21.
» *Paradiso*, Caselle Enr., v. Graglia 3.
» *Venezia*, Negri Angela in Colla, v. Andorno 30.
Bertolla, Claretto Ant., 218.
» Destefanis Bernardo, 129.
» Fenoglio Gio., 55.
» Monticone Ottavio, 170.
» Necco G. B., 633 (Borgo Verna).
» *Angelo (Dell')* Amprino-Gilardi Pierina, 128.
» *Bertolla*, Capello Gio. Battista, str. Bertolla 2.
Borgo Cenisia, Anechini Anna, v. Lombriasco 4.
» Finelli Franc., v. Fréjus 86.
» *Asti*, Binelli Luigi, v. Fréjus 102.
» *Luna (Della)*, Buri-Chiaro Carolina, str. ant. di Rivoli 104.
» *Sole (Del)*, Amelio Rosalia, strada antica di Rivoli ang. v. Borgone.
» *Tre Stelle*, Luparia Gius., str. antica di Rivoli 126.
» *Umberto I*, Ardito Roberto, via Fréjus 17.
Borgo Ceronda, Brusato Bened., strada Pianezza 11.
» Giraudo Anna, v. Balangero 10.
» Gonella Carlo, v. Balangero 15.
» Labussier Pietro, v. Balangero 10.
» *Mongardino*, Cravero G., str. Pianezza 29.
» Piovano Carlo, str. Pianezza 55.
» *Ponte Dora*, Ferroglio Gio., strada Pianezza 3.
» Stabio Alessandro, str. Pianezza 67.
» *Stazione (della)*, Faggiotti Gio., strada Pianezza 42.
» Valle Luigia, str. Pianezza 43.
Borgo Monte Bianco, Boido Guido, via Montebianco 4.

Borgo Monte Bianco, Garolo Luigi, vi Grivola 7.
» Masuero Maria, v. Goletta 6.
» Ulla Ern., v. Valprato 1.
Borgo Monte Rosa, Accastello coniu v. Montanaro 36.
» Bergano Mich., v. Circonvallaz. 1
» *Forte Mano (Alla)*, Berruti e Ba v. Monte Rosa 1.
» Piccone Pietro, c. Palermo 80.
» Gamba Luigia, str. Monte Rosa
» Moiso Alessandro, v. Circonv. 17
» Ronco Michele, v. Monte Rosa 2
» Semenza Margherita, c. Palermo 9
» Vota Ant., v. Montanaro 46.
Borgo Vittoria, Bazzani Maddalena, v Alagna 6.
» Bonesso Erminia, v. Chiesa del Salute 12.
» Borbonese Ant., v. Vittoria 9.
» *Amici, (Degli)* Omegna Gio., v. Vittoria 6.
» *Ponte Nuovo (Del)*, Furno Sec.
» Scaglia Sebastiano, v. Sesia 1.
» Tessore Guglielmo v. Chiesa del Salute 12.
Campidoglio, Antoniotti coniugi. v. Rocciamelone 17.
» Bertola Maddalena, v. Rivara 14.
» Bertone Maria, v. Corio 10.
» Burdisso Giov., str. Pellerina 51
» Cassulo Ang., v. Rivara 26.
» Chiabotto G. B., v. Rivara 10.
» Corno frat., v. Rocciamelone 9.
» Felizzatti Domenica, str. Pellerina 344.
» Formica Maria, v. S. Rocchetto 2
» Germano Ferdinando, v. Balme 1
» Gri Carlo, v. S. Rocchetto 2.
» Guglielmo Maria, str. Pellerina 312.
» Quarello Angela, v. Corio 8.
» Seglie Gius., v. Balme 29.
» Serra Amedeo, str. Pellerina 38
» *Cacciatori*, Micca Maria, via Rocciamelone 7.
» *Campidoglio (Del)*, Amatore Tonso, v. Circonvallazione 336.
Campidoglio, *Speranza (Della)*, Fassett Teresa, v. Rocciamelone 17.
» *Tiro a Segno (Del)*, Chiabotto Gio. v. Circonvallazione 426.
Cavoretto, Perino Margherita, p. Comunale.
» *Albero fiorito (Dell')*, Pereno Maur. p. Comunale e v. ai Ronchi 5
» *Cavoretto*, Bianco Bartolom, piazza Comunale.
» *Levante, (Del)* Gallea Lor., via ai Ronchi 24.
» *Monte Rosa*, Gallea G. B., piazza Comunale.
» *Piccolo Cavoretto*, Papino Gius., str. Cavoretto 10.

avoretto, *Rampa Cavoretto*, Binello Griglio Clara, str. Cavoretto 35.
» *Tramway (Del)*, Gonella Annibale, str. Cavoretto 4.
» *Vittoria*, Rubino Domenica, Val Patonera 552.
ngotto, *Angelo (Dell')*, Cafasso Andrea, str. Nizza 346.
» Brusa A., str. di Nizza 354.
» Moretta Gius., str. di Nizza 351.
» *Tre Re*, Bogiatto Giacomo, strada Grugliasco-Moncalieri 502.
onetto, Bertinetti Giov., str. Borgaro 250.
» Castrale Chiappa Caterina, strada antica di Collegno, 463.
cento, Organo Francesco 8.
» *Castello*, Cirio F., via Verolengo 9.
» *Castello di Lucento*, Lotti Pietro.
» *Centro (Del)*, Seletto fratelli, 37.
» *Nuovo Scalo*, Pulcheria Zallio Domenica 561.
» *Tramway (Del)*, Gamba Angelo (Ditta), 45.
d. di Campagna, Core Adolfo, 474.
» Genisetti Francesca, strada di Lanzo 244.
» Giusletto Gius., str. di Lanzo 290.
» Maccagno, str. della Venaria 20.
» Martina Pietro, viale Madonna di Campagna 274.
» Morando Maria, strada S. Pancrazio 16.
» Penna coniugi, str. Borgaro 61.
» *Angelo (Dell')*, Altina Ant., 249.
» *Belvedere (Del)*, Gramaglia Isid., 244.
» *Castelnuovo d'Asti*, Aiassa Gius., str. Lanzo 195.
» *Ferrovia (Della)*, Frisetti Gio., 254.
M. del Pilone, Demo Giuseppe, 196.
» *Limone d'oro (Del)*, Giardino Gio. Battista 239.
» *Margherita*, Gargnino Chiara ved. Berrino 199.
» *Pino (Del)*, Veglia Franc., strada Casale 235.
» *Posta (Della)*, Luera Deodato, 206.
» *Stella d'Oro*, Mezzano Teresa 186.
» *Superga*, Lavera Battista 190.
efonti, *Piemonte*, Ciccognani Amalia, str. di Nizza 291.
afiori, *Giraffa (Della)*, Gallo Michele, str. Stupinigi 984.
» Girardi coniugi, str. Stupinigi 984.
» *Reg. Margherita*, Mortara Ermenegildo, viale Stupinigi 856.
greno, *Limon d'oro*, Giardino G. B., str. Sassi 154.
» *Posta (Della)*, Rapello Giacinto, str. Mongreno 148.
» *Stella d'Italia*, Rua Giov., strada Cartman 223.

Pilonetto, Antonioli Francesco 286.
» Moglia Filippo, str. Moncalieri 206.
» *Alpi (Delle)*, Magone Casimiro.
» *Piem.-Reale*, Monticone frat., strada Moncalieri 212.
» *Sole (Del)*, Rista Giuseppe 236.
Ponte Barra, *P. Barra*, Villata Pietro, 308.
» *Tre merli (Dei)*, Torta Vinc., strada Casale 276.
» Viale Ambrogio, str. Casale 299.
Ponte Isabella, *Nuovo Oriente*, Volpini Erminia, str. Moncalieri 168.
» *Ponte Isabella*, Valperga Battista, str. Moncalieri 176.
Ponte Stura, Bagnasco Paolo, str. Vercelli 177.
» Percivalle Giovanni, 200.
» Toselli Gio., 229.
» *Baraccone (Del)*, Craveri Maria, 209.
» *Cacciatori (Dei)*, Chiappero Batt., 210
» *Lago di Stura*, Boglione Vitt., 219.
» *Peso (Del)*, Franco Emilio, 198.
Ponte Trombetta, Tidili Giorgio, 10.
» Vaudano Francesco, 16.
Pozzo Strada. Altina Luigi, str. Francia 257.
Reaglie, *Gran Paradiso*, Gilardi Gio., 424.
» *Moro (Del)*, Pastore Franc., strada di Chieri 386.
» *Orso (Dell')*, Goffi Gius., 465.
» *Palestro*, Goffi Anna, 477.
» *Stella d'Oro*, Goffi Matteo, 395.
R. Parco, Rosso Lucia, 159.
» *Angelo (Dell')*, Ponti Paolo, 139.
» *Caccia Reale*, Durando Carlo, 147.
» *Parco (Del)*, Rabino Anna, via Maddalene 3.
» *Primavera (Della)*, Giardino Oreste, 122.
Santa Margherita, Aimo Gio., 165.
Sassi, *Funicolare (Della)*, Aprato Gius., str. Casale 318.
» *Italiano*, Bertoglio Luigi
» *Piccolo Muletto (Del)*, Luino Giovanna 326.
Superga, *Baldissero*, Bertoglio Luca, 86.
» *Funicolare (Della)*, Bertoglio Paolo e Celestino.
» *Italia*, Solaro Giacomo 103.
» *Passeggeri (Dei)*, Bruno Orsola 59.
» *Posta (Della)*, Rossi Matteo.
Tesoriera, Arato Sisto, v. Borgone 1.
» *Ivrea (D')*, Brusa Maria, str. antica di Rivoli 7.
» Oldrà Pietro Annib., str. Francia 223
» *Primavera (Della)*, Piola Giac., 229.
» *Tesoriera (Della)*, Santiano And., 196.
Tetti Frè, Ferrero Gius., 216.
» *Amicizia*, Mussano Pietro, strada di Nizza 260.
» *Castello di Racconigi*, Secchi Ermenegilda, 279.
» *Tetti Frè*, Averone Gius., 229.
» *Trofarello*, Scalenghe Lor., 218.

Tetti Varrò, Cavalotto Morra Ottavia, 777.
Tre Tetti, Masselli Colombo Domenica, 842.
Vanchiglietta, Canina Bartolomeo via Lungo Po 9 str. Vanchiglia.
» Ceria Candido, v. Circonvallaz. 2.
Villaretto, *Cacciatore (Del)*, Carrera Maria, 10.
Valsalice, Gattiglia Giuseppe, 250.
» Goffi Gius., str. Valsalice 76.
» Termine Lorenzo, 74.
» *Nobile (Del)*, Piccone coniugi, strada del Nobile 55.
Val S. Martino, Piea Gius., 204.
» Crivello Gius., 219.

Uova e Pollami.

Barr. di Lanzo, Turello coniugi, v. Mondrone 22.
Barr. Milano, Bonino, v. Circonvallaz.
» Frè Ang., p. barr. Milano.
Borgo Ceronda, Ares P., str. Pianezza 62.
Borgo Vittoria, Masera Liberina, v. Vittoria 36.
Campidoglio, Bria Berter Caterina, via Locana 24.

Velocipedi.

Barr. di Lanzo, Ronchetto Vitt., strada di Lanzo 101.
Barr. di Milano, Minelli Gio. c. Vercelli 164.
» Sirio Gregorio, p. barr. Milano 63.
Barr. Nizza, Rasani fratelli, v. Nizza 169.
Barr. Stupinigi, Scaglia Giacomo, strada Stupinigi 821.
Lucento, Martina Gius., str. di Altezzano.
Mad. del Pilone, Musso Giovanni, strada Casale 213.

Vetrai.

Barr. di Leynì, Martinelli Bart., v. Leynì 22.
» Novaresio Gio., v. priv. Feletto 17.
Barr. di Milano, Trabaldo Gio., v. Soana 10.
Barr. S. Paolo, Acutis Giovanni, v. Monginevro 31.

Vino (*Negoz.*).

Abbadia di Stura, Ciatellino Luigia, 420.
» Gribaudo Gius., 335.
» Magnetti Leopoldo, 338.
Barr. Abbadia di Stura, Bava Leandro, c. Palermo.
» Bergia Franc., v. Aosta 44.
» Ferrero Franc., str. Circonvallazione Nord 152.
Barr. di Casale, Falcuzzio Letizia 133.
» Ferraris G., str. Casale 116.
» Magone Domen., v. Cocconato 4.
» Molino Pietro, v. Casalborgone 5.
Barr. di Francia, Gai Pietro, v. Almese ..
» Daghino Armando, str. Francia 10
» Olivero Luciano, str. di Francia 11
Barr. di Lanzo, Bonaglia Anna, 120.
» Castagneri Camillo 68.
» Gambarana Cristof., 53.
» Gaudio Marcellino, v. Tesso 6.
» Nelva Ernesto, v. Tesso 14.
» Porato Teresa, v. Tesso 18.
» Tessore Teresa, v. Montesoglio
» Violato, 68.
Barr. di Leynì, Careggio Domenico, v. priv. Volpiano 12.
» Carrera Gio., v. Sesia 19.
» Destefanis Ant., v. Chiusella 16.
» Dogliotti G., v. Sesia 21.
» Ferrero coniugi, via Baltea 32.
» Mossino Pietro, v. Soana 31.
» Porta Gius., v. Leynì 5.
» Rollé Felice, v. Volpiano 14.
» Rosso fratelli, c. Ponte Mosca 8
» Sola Ant., v. Leynì 3.
» Venturello Giov., v. Sesia 39.
» Zocca M. e C., c. Ponte Mosca 25.
Barr. Maddalene, Bosso Nicola, str. Circonvallazione 106.
» Ferrero coniugi, v. Montanaro
Barr. di Milano, Cane Luigi, str. Circonvallazione 204.
» Cravero Nicola, 53.
» Ferrero frat., c. Vercelli 63.
» Giorgelli Fedele, v. Soana 28.
» Montù Franc., str. Vercelli 178
» Negri coniugi, v. Lombardore
» Piovano Giacomo, v. Valprato
» Spertini Rosa, v. Monte Rosa 1
» Tabacchi Pasquale, v. Cervino
» Tommasino Angelo, v. Valprato
» Vigna Gius., c. Vercelli 85.
» Vittone Bartol., v. Monte Bianco 5
» Zaglio Pietro, c. Ponte Mosca 9
Barr. di Nizza, Barbero Gius., p. Barr. di Nizza 167.
» Bianco Gioachino, 183.
» Boano Carlo, 305.
» Brunelli E. e C., 163.
» Deferreria Margh., str. Nizza 18
» Dondena Paolo e figli, strada Circonvallazione 826.
» Graffi Margherita, 197.
» Martini B. e figli, 223.
» Roggero Secondo, v. Chisola 4.
» Ruffa Nicola, 167.
» Sandri Carolina, str. Nizza 189.
» Scassa Ignazio, 161.
» Unione Militare, p. barr. di Nizza.
» Valperga Carlo, 266.
» Venco Paolo, 124.
Barr. di Orbassano, Caldi coniugi, str. di Orbassano 69.
» Cellone Giovanna, v. Rivalta 4.

Barr. di Orbassano, Doglio Massimo, 47.
» Orio Gius., str. Circonvall. 664.
» Piazza Domen., v. Rivalta 21.
» Ronco Gius., 63.
» Vaccarone Pietro, str. Orbassano 59.
Barr. di Po, *Bottiglieria della Primavera*, Raflin, v. Cigliano 10.
Barr. di S. Paolo, Adami Luciano, via Bussoleno 16.
» Albertini Beniam., v. Monginev. 23.
» Bagnasacco Luigi, v. S. Paolo 5.
» Balagna-Ranin Biagio, v. Monginevro 75.
» Benedetti Giustina, v. Villafran. 78.
» Berta frat., v. Monginevro 11.
» Bertagna M., v. Polonghera 51.
» Bonaudo Giacomo, v. Issiglia 11.
» Bosso C., v. Reano 6.
» Caligaris Luigi, v. Monginevro 19.
» Cavallo, str. Grugliasco 22.
» Cavello Gius., str. S. Paolo 44.
» Cerutti Michele, str. S. Paolo 1.
» Chabert Chiaff., v. S. Bernardino 16.
» Chiesa Firmino, v. Monginevro 4.
» Ercole Giuseppe, str. S. Paolo 4 e v. Monginevro 1.
» *Bottigl. di Carena*, Frassati Gio., str. S. Paolo 20.
» Ferrero Maria, v. Chiomonte 15.
» Firino Franc., v. Villafranca 81.
» Fontana Benedetto, str. S. Paolo ang. v. Muriaglio.
» Gachet Giulio, v. Villafranca 86.
» Gatti Maria Teresa, str. Circonvallazione Ovest 568.
» Grandolini Luigi, v. Monginevro 7.
» Luchino Batt., via Circonvallazione Ovest 570.
» Mantovani Ant., v. Vigone 4
» Pelladino Maria, v. Venasca 16.
» Perotti Anna, v. Vigone 21.
» Ricca Giacinto, v. Cumiana angolo v. Monginevro 82.
» Sesia Carolina, v. Monginevro 82.
» Tacite coniugi, v. Chiomonte 5.
» Tartaglino Isid., v. Monginevro 14.
» Tessore Ottavio, v. Cumiana 12.
» Tuninetti Cost., v. Monginevro 53.
» Villa Attilio, v. Monginevro 69.
Barr. di Vanchiglia, Allio e coniugi, via Mongrando 26.
» Busano B., v. Cigliano 14.
» Camosso Pietro, v. Lessolo 4.
» Faldella e Rolfo, v. Graglia 11.
» Marchesi Ant., ang. v. Circonvallazione e v. Varallo.
» Mossino Giuseppe, v. Mongrando 42.
» Quaglia Ant., v. Mongrando 51.
» Risso Filib., v. Ant. Fontanesi 32.
» Robatto Margh. v. Ant. Fontanesi 76.
Bertolla, *Cant. della Vite*, Fenoglio Giuseppe, 183.
» Demo Gius., 120.
» Garino Paolo, 56.
» Perucchetti frat., 142.
» Piatto Ant., 219.
Borgata Cenisia, *Cantina dei Cacciatori*, Finelli Franc., v. Fréjus 86.
» Dolza Franc., v. Fréjus 90.
» Chianale G., v. Fréjus 82.
» Piola Pietro, antica str. Rivoli 84.
» Pochettino G. B., strada antica di Rivoli 27.
» Rua Tommaso, v. Cinischia 16.
» Suppo Lodovica, v. Fréjus 92.
» Vergnano Franc., v. Cinischia 24.
» Zeffiro Anselmo, v. Fréjus 15.
Borgo Ceronda, Francia Giacomo, via Ghiacciaie 244.
» Pereno Eugenio, str. Pianezza 61.
Borgo Monte Rosa, Arduino Ant., c. Palermo 100.
» Balliano Franc., c. Palermo 86.
» De Michelis Carlo, v. Malone 24.
» Dogliotti Gius., v. Sesia ang. via Leynì.
» Ferrero Giacomo, c. Palermo 82.
» Germano Eugenio, v. Monte Rosa 32
» Omegna Bernardo, 16.
Borgo Vittoria, Alessio coniugi, v. Chiesa della Salute 19.
» Alessio Prosp., str. Carossietto 250.
» Audino Caterina, v. Vibò 21.
» Biglia Pietro, v. Verolengo 372.
» Bosco Enrico, v. Alagna 8.
» Camero Carlo, v. Vibò 37.
» *antina della Cascina Rossa*, Casalegno Antonio, v. Vittoria.
» Castello Carolina, v. Boccardo 13.
» Ferrero Mich. v. Chiesa della Salute 15.
» Gardino Pietro, v. d'Allery 15.
» Gatti Giuseppe, via Chiesa della Salute 113.
» Milone Battista, v. Fontanella, 5.
» Rampone Dom., v. Vibò 35.
Campidoglio, Barbero Bartolomeo, strada Basse di Dora 479.
» Barbotto Franc., v. Rocciamelone 11.
» Berutto Gius., v. Fiano 24.
» Chiabotto Stefano, v. Rivara.
» Dughera C., v. Rivara 30.
» Formia Maria, v. S. Rocchetto 22.
» Germano Ferdinando, v. Corio 26.
» Massa-Toso Ant., v. S. Rocchetto 2.
» Operti Marcello, v. Musinè 51.
» Rabino Luigia, v. S. Rocchetto 5.
» Rubino Domen., v. Musinè 6.

Cavoretto, Bianco Bartol., p. Comunale.
» Binello Griglio Clara, strada di Cavoretto 35.
» Pereno Maurizio, v. ai Ronchi 5.
Foro Boario, Garbero e Casalegno, strada Circonvall. 532.
Lingotto, Brusa Gius., str. di Nizza 253.
» Gambetta Maurizio, str. Nizza 350.
» Miaja Luigi, 658.
» Rolando G. B., 500.
Lionetto, Rey Marcell., str. ant. Collegno.
Lucento, Pipino Giov., str. Saffarono 225.
» Sannazzaro Ignazio, v. Verolengo 34.
» *Unione Tor. Cons. vino, rappr.* Berretta A., str. Lucento 436.
Maddalene, Gilardi Ant.
» Omegna Bern., v. Monte Rosa 14.
Mad. del Pilone, Demo Gius., 196.
» Gioara Secondo, 221.
Mad. di Campagna, Basetti Giuseppe, str. Carossio 462.
» Bertone Luigi, str. Borgaro 80.
» Chiamberti Gius., str. Borgaro 80.
» Colombatto Nicola, str. Lanzo 290.
» Dentis Secondo, str. Venaria 39.
» Ferrero M., str. di Lanzo 203.
» Massaglia Marcello, str. Lanzo 271.
» Marchini Pietro, str. Lanzo 530.
Mad. di Campagna, Ottenga Raimondo, str. Venaria 2.
» Rinaudo Tommaso, str. Lanzo 233.
» *Un. consumatori*, alla Torre della Consolata, 231.
Mongreno, Scursatone Matilde 182.
» Casalegno Franc. 135.
Pilonetto, Bocca Ant., str. Moncalieri 216.
» Gamba Gius., 238.
» Gino Veronica ved. Varetto, 1..
» Pentenero Antonio, 234.
» Pollovio Filippo, str. Moncalieri 2.2.
Ponte Trombetta, Ferrero L., 12.
Pozzo Strada, Bertagna Matteo, neg. vino, v. Coazze 5.
» Dentis Paolo, strada antica Collegno 465.
» Siravegna Carlo, strada antica ..voli 73.
R. Parco, *Bottigl. dei Ciclisti*, Camandona Filippo, 112.
» Labrino Gio., v. Maddalene 15.
» Lana G. B., 112.
» Rosso L., 159.
Sassi, Casalegno Francesco, str. Casale 308.
» *Piccolo Muletto*, Luino Giovanna, strada Casale 326.
» Viale Ambrogio, 299.
Tesoriera, Cafasso Carlo, 231.
» Gaia Ernesto, str. Francia 217.
» Piola Giacomo, str. Francia 229.
» Rosso Franc., c. Francia 237.
Tetti Frè, Bianzeno Elisabetta, strada di Nizza 274.
Tetti Varrò, Barbero Giovanni, 762.
Valsalice, Pasqualetto Pietro, strada del Nobile 59.

Vivandieri.

Poligono Ferrovieri, Pozzi Carlo.
» Bianchi Cesare, v. Mentana 7.

Presso le Librerie G. B. PARAVIA e COMP.

TORINO

GUIDA DEL VIAGGIATORE

compilata dall'avv. C. ISAIA

illustrata da 38 fotoincisioni e della Pianta della Città.

Pubblicata sotto il patrocinio del Municipio e della Società Promotrice dell'Industria Nazionale di Torino

Edizione riveduta e corretta da G. I. ARNEUDO, L. 1

PIANTA DI TORINO

alla scala di 1 : 10.000

Foglio di centimetri 63×62 stampato a 5 colori, coll'indice nominativo di tutte le piazze, i corsi, le vie, le chiese, i monumenti, gli edifici pubblici civili, militari, ecc., e colla indicazione delle linee tramviarie.

Prezzo L. 1

Cronologia di Casa Savoia

Anni in cui salirono al trono		Nascita	Morte
1024	Umberto I (Biancamano) (1° Conte di Savoia)	980	1048
1040	Amedeo I	»	(?)1048
1048	Oddone	1010	1060
1060	Pietro I	1046	– 1078
1064	Amedeo II	1049	– 1080
1080	Umberto II	»	1103
1103	Amedeo III	1095	– 1148
1148	Umberto III (il Beato)	1136	– 1188
1188	Tommaso I	1177	– 1233
1233	Amedeo IV	1197	– 1253
1253	Bonifacio	1244	– 1263
1263	Pietro II (il piccolo Carlomagno)	1203	– 1268
1268	Filippo I	1207	– 1285
1285	Amedeo V (il Grande)	1249	– 1323
1323	Odoardo (il Liberale)	1284	– 1329
1329	Aimone (il Pacifico)	1291	– 1343
1343	Amedeo VI (Conte Verde)	1334	– 1383
1383	Amedeo VII (Conte Rosso)	1360	– 1391
1391	Amedeo VIII (il Pacifico) (1° Duca di Savoia)	1383	– 1451
1440	Ludovico	1402	– 1465
1465	Amedeo IX (il Beato)	1435	– 1472
1472	Filiberto I	1465	– 1482
1482	Carlo I (il Guerriero)	1468	– 1490
1490	Carlo Giovanni Amedeo	1489	– 1496
1496	Filippo II (Senza Terra)	1443	– 1497
1497	Filiberto II (il Bello)	1480	– 1504
1504	Carlo III (il Buono)	1486	– 1553
	Occupazione francese 1536-59.		
1559	Emanuele Filiberto	1528	– 1580
1580	Carlo Emanuele I (il Grande)	1562	– 1630
1630	Vittorio Amedeo I	1587	– 1637
1637	Francesco Giacinto (Reggente Maria Cristina)	1632	– 1638
1638	Carlo Emanuele II	1634	– 1675
1675	Vittorio Amedeo II (1° re di Sardegna)	1666	– 1732
1730	Carlo Emanuele III	1701	– 1773
1773	Vittorio Amedeo III	1726	– 1796
1796	Carlo Emanuele IV	1751	– 1819
1802	Vittorio Emanuele I	1759	– 1824
1821	Carlo Felice	1765	– 1831
1831	Carlo Alberto (il Magnanimo)	1798	– 1849
1849	Vittorio Emanuele II (il Galantuomo) (1° Re d'Italia)	1820	– 1878
1878	Umberto I (il Buono) (2° Re d'Italia)	1844	– 1900

1900 **Vittorio Emanuele III** (3° Re d'Italia) nato l'11 novembre 1869 in Napoli, sposato a Roma il 24 ottobre 1896, salito al trono il 30 luglio 1900.

Elena **Petrovic Niegos**, Regina d'Italia, sua consorte, nata a Cettigne l'8 gennaio 1873, figlia di Nicola I Petrovic Niegos, Princ. sovrano del Montenegro.

Figli delle Loro Maestà.

Jolanda **Margherita Milena Romana Maria**, Principessa Reale, nata a Roma il 1° giugno 1901.

Mafalda **Maria Anna Romana Elisabetta**, Principessa Reale, nata a Roma il 19 novembre 1902.

Umberto **Nicola Tommaso Giovanni Maria di Savoia**, Principe di Piemonte, nato a Racconigi (Piemonte) il 15 settembre 1904.

Giovanna **Elisabetta Antonia Romana Maria**, Principessa Reale, nata a Roma il 13 novembre 1907.

Madre del Re.

Margherita **Maria Teresa Giovanna**, Principessa di Savoia, Regina Madre ved. di S. M il Re Umberto I, nata in Torino il 20 novembre 1851, figlia del fu Ferdinando Duca di Genova e della Principessa Elisabetta di Sassonia.

Zie di S. M. e sorelle del defunto Re Umberto.

Clotilde Maria Teresa Luigia, nata in Torino il 2 marzo 1843, ivi sposata il 30 gennaio 1859 con S. A. I. il Princ. Napoleone Gerolamo Giuseppe Carlo Paolo Bonaparte, nato il 9 settembre 1822, morto in Roma il 17 Marzo 1891.

Maria Pia, ex-Regina di Portogallo, nata in Torino il 16 ottobre 1847, vedova di S. M. Don Luigi I, re di Portogallo, nato il 31 ottobre 1838, morto il 19 ottobre 1889.

Zia e Cugina di S. M., vedova di S. A. R. il Princ. Amedeo Duca d'Aosta.

Maria Lætitia, figlia di S. A. I. il Principe Napoleone Gerolamo Giuseppe Carlo Paolo Bonaparte e di S. A. R. Clotilde Maria Teresa Luigia Principessa di Savoia, nata a Parigi il 20 dicembre 1866, sposata in Torino l'11 settembre 1888 col Duca d'Aosta, di cui rimase vedova il 18 gennaio 1890.

Cugino di S. M., figlio del Princ. Amedeo e di S. A. I. R. la Princ.ª Lætitia.

Umberto Ferdin. Maria, Conte di Salemi, nato in Torino il 22 giugno 188[illegible]

Cugini di S. M., figliuoli del Principe Amedeo.
e della Principessa Maria Vittoria della Cisterna, morta l'8 novembre 1876.

Emanuele Filiberto, Duca d'Aosta, nato in Genova il 13 gennaio 1869, sposato li 25 giugno 1895.

Vittorio Emanuele, Conte di Torino, nato in Torino il 24 novembre 1870.

Luigi Amedeo Giuseppe Maria Ferdinando, Duca degli Abruzzi, nato a Madrid il 30 gennaio 1873.

Sposa del Principe Emanuele Filiberto, Duca d'Aosta.

Elena Luisa Enrichetta d'Orleans, nata a Twickenham (Inghilterra), il 13 giugno 1871 e sposata il 25 giugno 1895 a Kingston.

Cugini di S. M., figli del Princ. Emanuele Filiberto, Duca d'Aosta.

Amedeo Umberto Isabella Luigi Filippo Maria Giuseppe Giovanni, Duca delle Puglie, nato in Torino il 2 ottobre 1898.

Aimone Roberto Margherita Maria Giuseppe Torino, Duca di Spoleto, nato in Torino il 9 marzo 1900.

Cugini di S. M., figliuoli della Principessa Clotilde
e del Principe Gerolamo Napoleone.

Napoleone Vittorio, nato a Parigi il 18 luglio 1862.

Napoleone Luigi, nato al Castello di Meudon il 16 luglio 1864.

Maria Lætitia, vedova di S. A. R. il Principe Amedeo, Duca d'Aosta (Vedi sopra).

Zio del Re, frat. della Regina ved., figlio del Princ. Ferdinando Duca di Genova, morto il 10 febbraio 1855.

Tommaso Alberto Vittorio di Savoia, Principe Reale, Duca di Genova, ammiraglio, nato in Torino il 6 febbraio 1854, sposato il 14 aprile 1883.

Sposa del Principe Tommaso, Duca di Genova.

Maria Isabella di Baviera, Duchessa di Genova, figlia del Principe Adalberto di Baviera, nata il 31 agosto 1863, sposata il 14 aprile 1883 nel castello reale di Nymphenbourg presso Monaco.

Figli del Duca e della Duchessa di Genova.

Ferdinando Umberto Filippo Adalberto di Savoia-Genova, Principe d'Udine, nato in Torino il 21 aprile 1884

Filiberto Ludovico Massimiliano Emanuele Maria di Savoia-Genova, Duca di Pistoia, nato in Torino il 10 marzo 1895

Maria Bona Margherita Albertina Vittoria, nata in Agliè il 1° agosto 1896

Adalberto Luitpoldo Elena Giuseppe Maria di Savoia-Genova, Duca di Bergamo, nato in Torino il 19 marzo 1898.

Maria Adelaide Vittoria Amalia Elisabetta Marca di Savoia-Genova, nata in Torino il 25 aprile 1904.

Eugenio Alfonso Carlo Maria Giuseppe di Savoia-Genova, Duca d'Ancona, nato in Torino il 13 marzo 1906.

Madre di S. M. la Regina vedova e del Principe Tommaso. Avola di S. M. il Re.

Maria Elisabetta di Sassonia, Duchessa di Genova, figlia di Giovanni Nepomuceno, re di Sassonia, nata il 4 febbraio 1830, sposata a Dresda il 30 aprile 1850 col Principe Ferdinando di Savoia, Duca di Genova (fratello del Re Vittorio Emanuele II), vedova il 10 febbraio 1855.

Savoia Petrovic-Niegos
Regina d'Italia.

Vittorio Emanuele III
Re d'Italia.

Margherita di Savoia
Regina madre.

Princ.ª Elena d'Orleans
Duchessa d'Aosta.

Princ. Em. Filiberto
Duca d'Aosta.

Princ. Vittorio Em.
Conte di Torino.

Princ.ª Maria Lætitia
Duchessa d'Aosta.

Principe Luigi Amedeo
Duca degli Abruzzi.

Princ.ª Maria Clotilde
Ved. Gerol. Napoleone.

Princ.ª Maria Isabella
Duchessa di Genova.

Principe Tommaso
Duca di Genova.

Princ.ª Maria Elisabetta
Duchessa di Genova madre.

CASE DELLE LL. MAESTÀ e REALI PRINCIPI

IN TORINO.

Direzione Provinciale della Real Casa in Torino

Vie Venti Sett. e Bastion Verde

11-12.

Direttore Capo

Sala Giovanni, comm. ⊜ e ✱, cav. degli Ord. di Carlo III di Spagna e del Nicham di Tunisi, palazzo Reale.

Capo Sezione

Bruni Arturo, cav. ⊜ e ✱, c. Regina Margherita 113.

Primi Segretari

Lavagno dott. cav. Osvaldo, via della Rocca 14.
Stern Alfredo, v. Berthollet 46.
Ragazzi rag. Emilio, palazzo Reale.

Segretari

Senesi dott. Angelo Marcello, v. Cavour 50.
Trombone dott. Giacinto, via Montevecchio 4.

Archivisti

Ghiotti Annibale, v. Garibaldi 44.
Quenda Vinc., v. della Zecca 7.

Applicati

Beraudi Carlo, palazzo Reale.
Torelli prof. Giuseppe, v. Ormea 46.
Logrand Felice, p. Vitt. Em. I 22.
Farina Ernesto, v. Venti Sett. 78.
Massa Luigi, v. Quattro Marzo 4.

Cassiere

Cavallo Vittorio, ⊜ e ✠, v. Finanze 13.

Ufficio Tecnico. 15-58.

Dirett. Architetto

Flores ing. Arturo, cav. ⊜, ✱ e di Danilo I del Montenegro, palazzo Reale.

Aiutanti

Ferrero geom. Roberto, ⊜, corso Regina Margherita 113.
Caffaratti geom. Tomm., c. S. Maurizio 39.
Siano ing. Roberto, palazzo Reale.

Avvocato patrocinante

Gioberti comm. Emilio, v. Alfieri 24.

Regia Cappella in Torino.

Cappellani di S. M. il Re

Bosia mons. teol. Edoardo, ⊜, ✱, custode della insigne reliquia della SS. Sindone Cameriere Segreto di S. S., pal. Reale.
Gilli teol. Gius., ✱, cancelliere della Real Cappella, p. S. Giovanni 8.
Grasso D. Michele ⊜, prefetto di Sacrestia della SS. Sindone, p. S. Giovanni 8.
Brielli mons. Franc., can. prof. ✱, uff. ⊜ dott. aggr. alla Facoltà legale Pontificia, Cameriere segreto di S. S., via Donati 12.
Brusa teol. can. Paolo, R. Castello di Moncalieri.

Chierico della R. Cappella.

Maritano teol. Carlo, dott. in ambe leggi, palazzo Reale.

Prefetto della R. Basilica di Superga

Brielli mons. Franc., predetto.

Dirett. del R. Asilo Inf. Vittorio Em.

Brielli mons. Franc., predetto.

Regia Biblioteca e Medagliere.

Incaricato della Direzione

Manno barone D. Antonio, Grand'uff. ✠, Gr. Cord. , Balì cav. Gr. Cr. d'O. dev. di Malta, Senatore del Regno, via Ospedale 19.

Assistente

Zucchi dott. Mario, v. Rossini 21.

Archivista

Pezzi Luigi, ⊜ e ✱, v. Figlie dei Militari

Reale Armeria antica e moderna.

Direttore

D'Oncieu de la Bâtie conte Paolo, G. C. ✠ G. C. ⊜ e degli Ord. della Spada di Svezia, Corona di Prussia, Alberto il Valoroso di Sassonia, S. Stanislao di Prussia, G. M. Legion d'Onore di Francia, Comm. con placca Ord. di Franc. Giu. d'Austria, Med. arg. V. M., Med. d'oro di servizio di 10 lustri Ord. Mauriziano, tenente gen., Senatore del Regno.

Archivista

Nuvoli conte Luigi, ✱ e ⊜, v. Scuole 8.

Personale Sanitario.

Chir.-dentista di S. M. e R. Famiglia

…usso comm. Alessio, v. Casteggio 6.

Medici della Real Casa

…onico dott. Celest., uff. ⊜, cav. ✱, … Palestro 10.
Demaison dott. Vittorio, ⊜, v. Zecca 7.

Medici onorari della Real Casa

…ina Gaspare, ⊜, p. S. Martino 5.
Bongioanni dott. Ces., ⊜, v. Barbaroux 4.

Corte di S. M. la Regina

Dama di Corte

Costa Carrù di Trinità cont. Maria nata S. Martino di S. Germano, v. S. Francesco da Paola 15.

Gentiluomo di Corte

Costa Carrù di Trinità conte Paolo, uff. ⊜, ✱, comm. di Danilo I del Montenegro, del Cr. di Portogallo con pl. e dell'ord. Reale di Vittoria d'Inghilterra, v. San Franc. da Paola 15.

Dame di Palazzo

Della Valle di Pomaro march. Paola nata Cavalchini S. Severino, v. Carlo Alb. 16.
Pallavicino Mossi march. Irene n. Avogadro di Collobiano, v. S. Teresa 11.
…gnon cont. Maria n. Nicolis di Robilant, … Peschiera 17.
S…ti Grimaldi di Casaleggio march. Lavinia n. Cattaneo Adorno, c. Oporto 33.
B…bis di Sambuy nob. Maria n. Gianotti S. Mauro).

Corte di S. M. la Regina Madre

Dama di Corte

A…orio di Gattinara donna Teresa, duchessa di Sartirana, march. di Breme, dei marchesi Rescalli (Tesoriera).

Gentiluomini di Corte

P…vana di Collegno conte Luigi, comm. ⊜, uff. ✱, comm. di Danilo I del Montenegro e della Cor. di Prussia, uff. di S. Carlo di Monaco, v. S. Dalmazzo 15.
G…elli Brucco di Ceresole conte Paolo, uff. ⊜, ✱, v. S. Franc. da Paola 14.
S…rampi del Cairo march. Carlo Alberto, ⊜, ✱, v. Bogino 25.

Dame di Palazzo

Martini di Cigala cont. Irene, v. Carlo Alberto 43.

Corte di S. A. I. e R. la Principessa Maria Lætitia

Duchessa d'Aosta.

Palazzo Reale, 10-53.

Dame di Palazzo

Ferrari di Castelnuovo march. Felicita, v. Princ. Amedeo 29.
Balbis contessa Maria Bertone di Sambuy, c. Siccardi 51.

Cavaliere d'Onore

Del Carretto di Moncrivello e Gorzegno marchese Carlo conte di Millesimo, ✱, comm. ⊜, v. Bogino 51.

Gentiluomini di Corte

Fossati-Reyneri conte Giuseppe, ⊜, ✱, via della Rocca 7.
Bonvicino Cesare, ⊜, comm. della cor. di Prussia, v. Galliari 37.

Amministrazione della Casa

Ardosavi Enr., ⊜, ✱, *segret.*, Pal. Reale.

Casa di S. A. R. il Duca d'Aosta.

Via Maria Vittoria 12-14.

Casa Militare di S. A. R.

Aiutanti di Campo

N. N.
Montasini cav. Emilio, maggiore d'artiglieria, Capodimonte (Napoli).

Ufficiali d'Ordinanza

Bregoli cav. Luigi, capit. d'artiglieria, Capodimonte (Napoli).
Piella cav. Paolo, capitano di cavalleria, Capodimonte (Napoli).

Amministrazione della Casa

Intendente

Richeri cav. uff. Lod., ⊜, freg. della med. comm. delle campagne per l'Indipend. Italiana, maggiore nella riserva, Reggia di Capodimonte (Napoli).

Segretario

Maffei cav. rag. Giuseppe, Reggia di Capodimonte (Napoli).

Amministrazione Patrimoniale delle LL. AA. RR. i Princ. Emanuele, Vittorio e Luigi

Germani di Savoia-Aosta

Via Maria Vittoria 14.

Amministratore Capo

Giorgi comm. Giorgio, Isp. Centr. nel Minist. della R. Casa, v. della Zecca 9.

Primo Segretario

Albert cav. ing. Alfredo, v. Mazzini 10.

Segretario

Petruolo cav. Roberto, v. Massena 31.

Corte di S. A. R. la Principessa Elena d'Orleans
Duchessa d'Aosta.

Dame di Palazzo

Torrigiani marchesa Anna.
Ricca di Castelvecchio contessa Luisa.
Perrone di S. Martino baronessa Maria.

Gentiluomini di Corte

Torrigiani marchese Carlo.
Ricca di Castelvecchio conte Luigi.
Perrone di S. Martino barone Fernando.

Corte di S. A. R. la Principessa Maria Elisabetta di Sassonia
Duchessa di Genova.

Piazza S. Giovanni, Palazzo Genovese.
☎ 10-37.

Dama d'Onore

Malabaila di Canale e Castellinaldo marchesa di Cercenasco, cont.ª dell'Impero, Maria Clementina, nata Provana del Sabbione Romagnano di Virle.

Cavaliere d'Onore

Gazelli di Rossana conte Alberto, Grande uff. ✱, ⊜, di Alb. il Valoroso di Sassonia-di Bertoldo I di Zæhringen di Baden e del Leone di Zæhringen di Baden, comm. dell'Ord. di S. Michele di Baviera, e dell'Ord. dell'Elefante Bianco del Siam, uff. della Cor. di Prussia, via Mazzini 43.

Dame di Palazzo

Gazelli di Rossana cont. Lidia, nata Cusani di Sagliano e S. Giuliano, v. Mazzini 43.
Galli della Loggia cont. Laura, nata Balbo Bertone di Sambuy, c. Duca di Genova 27.
Pignone del Carretto marchesa Luisa nata Nomis di Pollone, p. Vitt. Em. I, 20.

Gentiluomini di Corte

Radicati di Brozolo cav. Arialdo, uff. ✱ e ⊜, comm. con placca dell'Ord. di Alberto il Valoroso di Sassonia, comm. di 1ª cl. con placca dell'Ord. del Leone di Zæhring di Baden, comm. della corona di Rumania, uffiz. di S. Michele di Baviera, e dell'Ord. dell'Elefante Bianco del Siam, dec. della med. commemor. delle guerre dell'Indipendenza italiana, via Assietta 30.
D'Oria marchese Massimiliano, uffiz. ✱ e ⊜, comm. di Alberto il Valoroso di Sassonia e del Leone di Zæhringen di Baden con placca, uffiz. di S. Michele di Baviera e dell'Ord. dell'Elefante Bianco del Siam, v. Maria Vittoria 10.

Amministrazione della Casa.

Segretario di S. A. R. e dell'Amministraz. della Casa Ducale.

Lupo Augusto, ⊜, cav. di Alberto il Valoroso di Sassonia e del Leone di Zæhringen di Baden, cap. di fanteria in congedo, p. S. Giovanni, palazzo Genevese.

Casa di S. A. R. il Principe Tommaso di Savoia
Duca di Genova.

Piazza San Giovanni, Palazzo Genevese
☎ 10-37.

Casa Militare di S. A. R.

Primo Aiutante di Campo

Mengoni Marinelli Ferretti nob. (dei conti) Raimondo Gabr., uff. ✱, comm. ⊜, cap. di vascello, medaglia d'Africa, croce anzianità di servizio, Gr. Cr. dell'ordine di Isabella la Cattolica di Spagna, della Legione d'onore, comm. dell'ord. di Danilo I del Montenegro, dell'Aquila Rossa di Prussia, di S. Michele di Baviera, uffic. dell'Elef. Bianco del Siam, cav. della Corona di Prussia, fregiato della med. commemor. di Guglielmo il Grande di Germania.

Ufficiali d'Ordinanza

Casana nob. Carlo, ⊜, med. d'Africa, m. Cina, uff. ord. S. Aless. di Bulg., della Legione d'onore cav. della Corona di Prussia di 4ª cl., cav. dell'ord. milit. di S. Bened. d'Aviz di Portogallo, di S. Michele di Baviera, ten. di vascello.
Errico Morisani, ten. di vascello, medaglia Cina.
Staccoli Castracane degli Antelminelli conte Federico, cav. ⊜, ten. vasc. addetto alla persona di S. A. R. il Princ. di Udine.
Avogadro di Collobiano Filiberto, cav. ⊜, capit. cavall., addetto alle persone delle LL. AA. RR. i Duchi di Pistoia e di Bergamo, decor. della croce anzianità di serv. e uff. di Accademia di Francia.

Ufficiali d'ordinanza onorari

Tozzoni conte Franc. Gius., uff. ⊜.
Pelloux Riccardo, ⊜, tenente vascello.
Guerrieri Gonzaga march. Alfonso, ⊜, tenente di vascello.
Terni di Gregori nob. Luigi, cav. ⊜ e ✱.

Casa Civile di S. A. R.

Mastro delle Cerimonie di Corte onorario al servizio di S. A. R.

Ricardi di Netro Alessandro, conte di Groscavallo, ✱, comm. ⊜, comm. degli Ord. di S. Michele di Baviera, di Alberto il Valoroso di Sassonia, della Corona di Siam e di Isabella la Cattolica di Spagna con placca, cav. dell'Ord. di Leopoldo del Belgio, uffiz. dell'Ord. dell'Elefante Bianco di Siam, v. Maria Vittoria 11.

Ufficio amministrativo, ☎ 23-27.

Direttore

Tasca cav. ing. Luigi Fil., v. Venti Sett. 99.

Segretario

N. N.

Primo Segretario in sopranumero

Nicolini Luigi, ⊜, Palazzo Genevese.

Cassiere

Baccelli Luigi, v. S. Franc. da Paola ..

Servizio sanitario

Medico-Chirurgo

Brozzi dott. Ern., ⊜, ✱ e di S. Michele di Baviera, v. Venti Settembre 97.

Biblioteca

Bibliotecario

Vincenzo Armando, ⊜, v. Maria Vitt. 3.

Procuratore Patrimoniale

De-Vecchi avv. Gius., ⊜, v. Orfane 7.

Corte di S. A. R. la Principessa Maria Isabella
Duchessa di Genova

Piazza S. Giovanni, Palazzo Genevese,
☎ 10-37.

Dame di Palazzo

Pilo Boyl di Putifigari marchesa Silvia, nata dei conti Avogadro di Casanova, Madonna del Pilone (villa Boyl).
Radicati di Brozolo contessa Giulia, nata contessa di Thiene, via Assietta 30.
... di Bruno nob. Giovanna, nata dei conti Figarolo di Gropello, v. Assietta 33.

Dame di Palazzo onorarie

Balbis di Sambuy nob. Maria nata Gianotti.
Despine baron. Isabella, nata dei conti Marenco di Moriondo.

Gentiluomo di Corte

Balbo di Vinadio nob. Leonzio, ✱, uff. ⊜, comm. Corona di Siam; uffiz. Ordine di S. Michele di Baviera e di Danilo I di Montenegro, e dell'Elef. Bianco di Siam, v. Lagrange 7.

Gentiluomo di Corte onorario

Gay di Quarti nob. Calisto, march. di Lesegno, ✱, comm. ⊜, comm. degli Ordini di Alberto il Valoroso di Sassonia, e di San Michele di Baviera, comm. della Corona di Siam, uffiz. del Sole levante del Giappone, e dell'Elefante Bianco del Siam, v. Ospedale 41.

Segretario particolare di S. A. R. il Duca di Genova

N. N.

ORDINI CAVALLERESCHI E DIGNITÀ

Ordine Supremo della SS. Annunziata

Fu istituito nel 1362 da Amedeo VI, sotto il nome di Ordine del Collare. Amedeo VIII ne promulgò gli Statuti nel 1409. Carlo III ne fregiò le insegne coll'immagine dell'Annunziata nel 1518, indi venne all'Ordine la nuova denominazione.

Capo e Sovrano dell'Ordine

S. M. il Re VITTORIO EMANUELE III.

Cavalieri Italiani:

1872 S. A. R. Tommaso Alberto Vittorio di Savoia, Duca di Genova.
1890 S. A. R. Emanuele Filiberto Vittorio di Savoia, Duca d'Aosta.
1892 S. A. R. Vittorio Emanuele di Savoia Aosta, Conte di Torino.
1893 Ricotti-Magnani Cesare, tenente generale in ritiro, Senat. del Regno.
1893 S. A. R. Luigi Amedeo di Savoia Aosta, Duca degli Abruzzi.
1901 Visconti-Venosta march. Emilio, Senatore del Regno.
1904 Giolitti cav. avv. Gio., Deputato.
1904 Finali S. E. comm. Gaspare, Senatore del Regno.
1904 S. A. R. Ferdin. Umb. di Savoia-Genova, Principe di Udine.
1905 Di Revel (Thaon) conte Genova, tenente gen. in ritiro, Senatore del Regno.
1909 Marcora S. E. comm. avv. Giuseppe, Presid. della Camera dei Deputati.
1909 Manfredi S. E. comm. avv. Giuseppe, Presidente del Senato.
1910 Villari prof. comm. Pasquale, Senatore del Regno.

Gran Magistero dell'Ordine dei Ss. Maurizio e Lazzaro
e Cancelleria
dell'Ordine della Corona d'Italia

TORINO,
strada di Stupinigi, pal. proprio, ☎ 7.
ROMA, via S. Susanna 2, pal. Amici.

L'Ordine di S. Maurizio fu creato da Amedeo VIII nel 1434, restaurato da Emanuele Filiberto e riunito all'Ordine Gerosolimitano di S. Lazzaro nel 1572. Le Leggi e gli Statuti dell'Ordine, prima inediti e sparsi, vennero promulgati nel 1816 da Vittorio Emanuele I. Riformati parzialmente nel 1831 da Carlo Alberto, subirono nel 1851 più sostanziali

mutazioni conformi alla ragione de' tempi e alle nuove condizioni politiche della Monarchia. Le classi de' cavalieri che da prima erano due sole, di gran croce e di piccola croce, furono dal Re Carlo Alberto accresciute di una intermedia, quella di commendatore. Presentemente sono in numero di cinque: cavalieri di gran cordone, grandi uffiziali, commendatori, uffiziali e cavalieri.

L'Ordine della Corona d'Italia fu istituito dal Re Vittorio Emanuele II il 20 febbraio 1868 per consacrare la memoria della fausta annessione della Venezia al Regno d'Italia, ed è destinato a rimunerare le benemerenze più segnalate tanto degli Italiani quanto degli Stranieri, e specialmente quelle che riguardano direttamente gli interessi della Nazione.

I decorati dell'Ordine della Corona d'Italia sono parimenti divisi in cinque classi.

La Regia Segreteria del Gran Magistero provvede al servizio delle decorazioni, pensioni, sussidi, alla direzione ed amministrazione degli ospedali, opere pie e scuole dell'Ordine in Torino, Aosta, Valenza, Lanzo, Luserna, Torre Pellice, all'esercizio della sua varia beneficenza, nonchè all'amministrazione generale dei beni costituenti gran parte del suo patrimonio.

Capo Generale e Gran Mastro

S. M. il Re VITTORIO EMANUELE III.

Primo Segretario di S. M.
pel Gran Magistero Mauriziano
Cancell. dell Ordine della Corona d'Italia

Boselli cav. prof. avv. Paolo, cav. di Gran Croce, decorato del Gran Cord. ✱ e ⊜, Dep. al Parlamento.

Primo Uffiz. del Gran Magist. Mauriziano
Vice-cancelliere
dell'Ordine della Corona d'Italia

Usseglio avv. Leopoldo, Grand'Uff. ⊜, comm. ✱, v. Genova 3.

Divisione prima (Roma)

Cancelleria degli Ordini Equestri - Pensioni Assegni - Sussidi - Personale della R. Segreteria Gabinetto del Primo Segretario di Sua Maestà.

Elia Umb., comm. ✱ e ⊜, *direttore capo divisione di 2ª classe.*
Muzi (dei baroni) avv. Aless., ✱ e uff. ⊜, *capo sezione di 2ª classe.*
Tosco Edoardo, ✱ e ⊜, *segretario.*
Toscani avv. Mario, ⊜, *id.*
Lodolo rag. Carlo, ⊜, *vice-segretario.*
Avogadro di Valdengo conte avv. Vittorio Amedeo, *id.*

Divisione seconda (Torino).

Amministrazione patrimoniale
Ufficio Tecnico - Ufficio contenzioso
Personale di amministr. e custodia dei beni stabili.

Camerana conte avv. Edoardo, comm. ✱ e ⊜, *direttore capo divisione di 1ª classe*, c. Oporto 23.
Cisa Asinari di Gresy (dei march.) avv. Carlo, ✱, uff. ⊜, *capo sezione di 1ª classe*, v. Pio Quinto 13.
Conso avv. Aldo, ⊜, *segretario*, via Accademia Albertina 5.
Delù geom. Enrico, ⊜, *ufficiale tecnico*, v. Gioberti 90.
Denina avv. Ignazio, *vice-segretario*, via S. Francesco da Paola, 22.
Bona Veggi Roberto, *applicato dell'intendenza dell'ordine Costantiniano di Parma comandato al G. Magistero in Torino*

Divisione terza (Torino).

Opere di beneficenza - Ospedali - Istruzione - Culto.
Personale delle dipendenze
Economato - Protocollo - Archivio - Biblioteca

Lanza dott. prof. Dom., comm. ⊜ uff. ✱, *Direttore capo divisione di 2ª classe*, v. Pastrengo 15.
Bosco di Ruffino conte avv. Vitt., ✱ e uff. ⊜, *capo sez. di 2ª cl.*, v. Accad. Albert.
Vallauri ing. Gio., ✱ e ⊜, *segret.*, via Pastrengo 25.
Cantoni nob. avv. Gerolamo, ✱ e ⊜, *segretario*, via S. Secondo 3.
Oreglia di S. Stefano nob. avv. Fed., ⊜, *id.*, v. S. Massimo 47.
Crosa avv. Saverio, *vice-segr.*, v. Magenta
Garelli-Colombo (dei Conti) nob. Costantino, ⊜, *applicato dell'intendenza dell'ord. Costant. di Parma comandato al G. Magistero in Torino.*

Ufficio del Controllo Generale

Rosano Franc., comm. ✱ e ⊜, *capo div. di 1ª classe, dirett. del controllo*, via Sagliano 3.
Falconet Carlo, comm. ⊜ uff. ✱, *capo sez. di 1ª classe*, v. Lagrange 7.
Peyron avv. Amedeo, ✱ e ⊜, *segretario.*
Pistarini avv. Giacinto, ⊜, *segretario.* via Sebastiano Valfrè 14.
Scapitta nob. Carlo, ✱, ⊜, *tesoriere*, via Lagrange 16.

Ufficio di Contabilità e di Ragioneria.

Torretta Luigi, ✱ e ⊜, *ragioniere*, via Ospedale 9.
De Rege di Donato (dei conti) avv. Ottavio, ⊜, *vice-segret.*, v. Passalacqua 1.

Tesoriere Generale

Rattazzi avv. Urbano, cav. Gran Croce, decor. del Gran Cordone ✱ e ⊜ ministro di Stato, Senatore del Regno.

Consiglio
degli Ordini de' Ss. Maurizio e Lazzaro
e della Corona d'Italia

Il Consiglio dell'Ordine è composto del Primo Segretario di S. M. per il Gran Magistero, del Tesoriere Generale, membro e vice presidente nato e di altri nove consiglieri).

Villa avv. Tommaso, cav. Gran Croce, decorato del Gr. Cordone ✱, e ⊜, Senatore del Regno, *presid.*
Il Tesoriere generale dell'Ordine, *vice-presidente nato.*
Il Primo Segretario di S. M. pel Gran Magistero, *consigliere nato.*

Consiglieri

Giolitti S. E. avv. Giovanni, cav. dell'Ordine Supremo della SS. Annunziata, cav. di Gran Croce, decorato del Gran Cord. ✱ e ⊜, Deput. al Parlamento.
[...]nini S. E. avv. Gius., cav. di Gr. Croce, decorato del Gr. Cordone ✱ e ⊜, Procuratore generale alla Corte di Cassazione in ritiro, Senatore del Regno.
M[...]cchi conte avv. Carlo, cav. di Gran Croce, decorato del Gran Cord. ✱ e ⊜, Senatore del Regno.
Villari S. E. prof. Pasquale, cav. dell'Ord. Supr. della SS. Annunziata, cav. Gr. Croce, decor. Gr. Cord. ✱ e ⊜, Senatore del Regno, vice-pres. del Senato.
Manfredi S. E. avv. Giuseppe, cav. dell'Ordine Supremo SS. Annunziata, cav. di Gr. Croce, decor. del Gran Cord. ✱ e ⊜. Proc. Gen. di Corte di Cass., Presidente del Senato del Regno.
Mariotti avv. Filippo, cav. Gran. Croce, decor. Gr. Cord. ✱ e ⊜, Senat. del Regno.
Marsengo-Bastia avv. Ignazio, cav. Gran Croce, dec. Gr. Cordone ⊜, Comm. ✱, Deputato al Parl.

Relatore al Consiglio

Usseglio comm. avv. Leopoldo, primo uff. del gran Magist. Mauriz., vice-canc. dell'Ordine della Corona d'Italia, pred.

Segretario del Consiglio

Camerana conte comm. avv. Edoardo, predetto.

Giunta Mauriziana per il 1910

(La Giunta, nominata annualmente tra i Consiglieri, ha per compito di verificare se nelle proposte di decorazioni Mauriziane concorrano le norme stabilite dagli Statuti).

Il Primo Segretario di S. M. per il Gran Magistero Mauriz., *Presidente.*
Rattazzi S. E. cav. avv. Urbano.
Manfredi S. E. cav. avv. Giuseppe.
Marsengo-Bastia cav. avv. Ignazio.
Mariotti cav. avv. Filippo.
Il Direttore capo della Divisione I del Gran Magistero, *segretario.*

R. Ordine del merito Civile di Savoia

Creato dal Re Carlo Alberto nel 1831, è destinato a ricompensa del merito più distinto nelle scienze, nelle lettere, nelle arti, e nell'educazione scientifica e letteraria.

L'Ordine ha una sola classe.

I cavalieri dell'Ordine godono d'una pensione di annue L. **1000.** Il numero di essi, fissato dapprima a quaranta, venne portato a settanta nel 1887.

Capo e Gran Mastro dell'Ordine

S. M. il Re VITTORIO EMANUELE III.

Consiglio dell'Ordine.

Presidente

Il Ministro per gli affari dell'Interno.

Vice-presidente

Cannizzaro comm. prof. Stanislao, senatore.

Relatore

Blaserna S. E. comm. prof. Pietro, senatore.

Consiglieri

Monteverde comm. Giulio, senatore.
Todaro comm. prof. Francesco, senatore.
Villari S. E. comm. prof. Pasquale, senatore.
Finali S. E. comm. Gaspare, senatore.
Paternò di Sessa comm. prof. Em., senatore.
Bodio comm. prof. Luigi, senatore.
Giorgi S. E. Giorgio, senatore.
Luzzatti S. E. Luigi, deputato.

Real Ordine Militare di Savoia

Via Rosine 3, p. terreno.

Venne instituito dal Re Vittorio Emanuele I nel 1815 a premio esclusivamente di azioni particolari e segnalate di valore in battaglie, e distinta in quattro classi: cavalieri di gran croce, commendatori, cavalieri e militi. Fu ricostituito dal Re Vittorio Emanuele II nel 1855, e destinato a ricompensare non solo azioni personali, ma altresì imprese di guerra condotte con forze più o meno cospicue, e i militari benemeriti per invenzioni, perfezionamenti, lavori insigni e di comprovata utilità nonchè per servizi importanti nell'amministrazione militare. Le classi de' cavalieri furono nel 1857 portate a cinque, come nell'Ordine de' Santi Maurizio e Lazzaro: gran croci, grandi uffiziali, commendatori, uffiziali e cavalieri.

Alla decorazione di quest'Ordine è annessa una pensione che varia a seconda del grado equestre dalle **L. 2000** alle **250.** Il numero delle pensioni è però limitato.

Capo e Gran Mastro dell'Ordine

S. M. il Re VITTORIO EMANUELE III.

Cancelliere e Tesoriere

Il Ministro Segretario di Stato per gli affari della Guerra.

Consiglio dell'Ordine.

Presidente

S. E. Bava Beccaris comm. Fiorenzo, ten. generale, senatore del Regno.

Membri

Rugiu cav. Vitt., ten. gen., v. Cibrario 36.
Biandrà di Reaglie conte Carlo, ten. gen. nella riserva, v. Po 20.
Olivero cav. Eugenio, tenente generale nella riserva, p. Statuto 4.
Bigotti cav. Lorenzo, ten. gen. nella riserva, v. Gio. Prati 3.
Balbo Bertone di Sambuy cav. Fed., vice ammiraglio nella riserva, via Accad. Albertina 26.
Della Rovere di Montiglio march. Gius., v. Papacino 3.
Gariazzo cav. Vinc., ✱, magg., *Segretario*, v. Pio Quinto 18.

Ordine Equestre « Al Merito del Lavoro ».

Sede in **Roma**
presso il Ministro di Agric., Industria e Commercio.

Venne instituito dal Re Vittorio Eman. III, con R. Decreto 9 maggio 1901, su proposta di S. E. Giuseppe Zanardelli, Presidente del Consiglio dei Ministri, coll'*interim* del Ministero di Agricoltura, Industria e Commercio, destinato a premiare coloro che abbiano acquistato titoli di singolare benemerenza nell'agricoltura, industria e commercio.

Consiglio dell'Ordine

Presidente

S. E. Codacci Pisanelli prof. Alfr., sottosegretario di Stato per l'Agricoltura, Industria, e Commercio.

Consiglieri

Appiani Graziano, industriale.
Arlotta comm. Enrico, dep. al Parlamento.
Belloc comm. ing. Luigi, ispett. dell'industria e dell'insegn. industriale.
Carugati cav. Egildo, ✤, Deputato al Parlamento, dirett. di cotonificio (Milano).
Cavalieri dott. comm. Enea. Roma.
Mele Emiddio, commerciante.
Miraglia comm. avv. Nicola, direttore generale Banco Napoli.
Nicolini march. ing. Giorgio, industr.
Odero cav. Attilio, industriale. Genova.
Pasqui comm. prof. Tito.
Pirelli ing. Gio. Batta.
Rizzetti comm. Carlo, deput. al Parlam., vice-presid. del Consiglio dell'Industria e del Commercio, c. Vinzaglio 35.
Sarauw comm. Carlo, ✤, commerciante (Messina).
Siemoni comm. Gio. Carlo, dirett. generale dell'Agricoltura (Roma).
Silj comm. Cesare, dep. al Parlamento.

Segretario

Il Capo del personale del Minister... Agricolt. e Comm.

Cavalieri torinesi

Agnelli cav. Gio. (30 maggio 1907).
Berzia Pietro, industr. (8 dicembre 1...
Bona Basilio (30 dicembre 1906).
Bona Eugenio.
Bosso Giacomo (30 dicembre 1906).
Carrera Luigi, industriale (26 giugno 19...
Catella Oreste (21 febbraio 1909).
Chiesa Michele, senatore del R... (10 luglio 1902).
Di Rovasenda conte Gius. (12 marzo 1...
Gatta Ferdinando (febbraio 1910).
Guazzone Giuseppe (8 ottobre 1908
Magni Giuseppe, direttore manifat... lane Borgosesia (16 nov. 1905).
Mazzonis bar. Ettore (30 dicembre 1...
Moreno ing. Ottavio (8 marzo 1903).
Moriondo Ettore (8 marzo 1903).
Penotti Gio., industriale (6 settem. 1902).
Piacenza Felice.
Pichetto Giuseppe (23 aprile 1908).
Poesio Giuseppe (febbraio 1910).
Quartara Giuseppe (28 giugno 1903) v. Saluzzo 15.
Rizzetti comm. Carlo (8 sett. 1907).
Rognone Carlo, fabbr. preparati antisettici (8 dicembre 1904).
Rossi comm. avv. Teofilo (30 maggio 1907).
Rostain Alfredo, industriale (14 dicembre 1902).
Selve Federico (13 luglio 1903).
Simonis Giuseppe (settembre 1909
Tedeschi ing. Vittorio (2 gennaio 1908
Venchi cav. Silvano (21 febbraio 1...

☛ I cavalieri del Real Ordine del Lavoro sono distinti colla croce seguente ✤.

Oltre a tutti i precedenti Ordini, vi sono:

La Medaglia Mauriziana in oro che viene concessa ai Cavalieri dell'Ordine Mauriziano benemeriti per dieci lustri di servizi militari.

Le Medaglie in oro ed in argento al valor militare od al valore civile per rimeritare le azioni di segnalato valore civile o militare. (I decorati di Medaglia al valore militare godono di un annuo assegnamento di L. 200 per la Medaglia d'oro e di L. 100 per quella d'argento).

La Medaglia in oro ed in argento al valore di Marina instituita per ricompensare atti di coraggio compiuti nel soccorrere persone pericolanti in mare.

Finalmente quella instituita con R. Decreto 28 agosto 1867 e destinata a premiare le persone che si rendono in modo eminente benemerite della salute pubblica, in occasione di qualche morbo epidemico pericoloso. Essa è d'oro, d'argento e di bronzo, secondo i diversi gradi di merito.

Presso le Librerie G. B. PARAVIA e C., vie Garibaldi 21-23 e Arsenale 29

PIANTA DI ROMA *alla scala di* 1:10.000. Foglio di centim. 55 × 70 stampato a 5 colori, coll'indice nominativo di tutte le piazze, i corsi, le vie, le chiese, i monumenti, gli edifici pubblici, civili, militari, ecc., e indicazione delle linee tramviarie.

☛ Prezzo L. 1 ☚

MINISTRI, SENATORI e DEPUTATI

Ministri Segretari di Stato

Presidenza, Interni .... Luzzatti prof. Luigi, deputato.
Esteri ...... Di San Giuliano march. Antonino, senatore.
Grazia, Giustizia e Culti .... Fani avv. Cesare, deputato.
Finanze .... Facta avv. Luigi, »
Tesoro ...... Tedesco avv. Franc., »
Istruzione ... Credaro prof. Luigi, »
Lavori Pubbl. Sacchi avv. Ettore. »
Agric., Ind. e Commerc. .... Raineri dott. Gio., »
Poste e Telegrafi ... Ciuffelli Augusto, »
Guerra ..... Spingardi Paolo, ten. gen., senat.
Marina ..... Leonardi Cattolica Pasquale, contr'ammiraglio.

Ministri di Stato

Rattazzi comm. Urbano, senatore.

Sotto-Segretari di Stato

Interni ..... Calissano avv. Teobaldo, deput.
Esteri ...... Di Scalea-Lanza princ. Pietro, deputato.
Grazia, Giustizia e Culti .... Guarracino avv. Alessandro, deputato.
Finanze .... Gallino ing. Natale, deputato.
Tesoro ..... Pavia avv. Angelo, »
Istruzione ... Teso avv. Antonio. »
Lavori Pubbl. De Seta ing. Luigi, »
Agric., Ind. e Commerc. .... Luciani avv. Vito. »
Poste e Telegrafi ... Vicini avv. Antonio, »
Guerra ..... Prudente Gius., ten. generale.
Marina ..... Bergamasco ing. Eugenio, deput.

Camera dei Deputati (Legislatura XXIII).

Presidente

Marcora S. E. avv. Giuseppe.

Vice-presidenti

Cappelli march. Raffaele.
Finocchiaro-Aprile avv. Camillo.
N. N.
N. N.

Segretari

De Novellis dott. Fedele.
Di Rovasenda conte avv. Alessandro.
Scalini dott. Enrico.
Cimati Camillo.
Camerini Paolo.
Da Como avv. Ugo.
De Amicis Mansueto.
N. N.

Questori

Podestà nobile Luigi.
Visocchi avv. Achille.

Senato del Regno

Presidente

Manfredi S. E. comm. Giuseppe.

Vice-presidenti

Blaserna S. E. comm. prof. Pietro.
Paternò di Sessa S. E. prof. Emanuele.
Villari S. E. prof. comm. Pasquale.
Rattazzi S. E. comm. Urbano.

Segretari

Taverna conte comm. Rinaldo.
Fabrizi comm. dott. Paolo.
Di Prampero conte comm. Antonino.
Mariotti comm. avv. Filippo.
Arrivabene-Valenti-Gonzaga conte comm. Silvio.
Melodia comm. Nicolò.

Questori

Colonna d'Avella principe comm. Fabrizio.
Serena barone comm. avv. Ottavio.

SENATORI RESIDENTI IN TORINO

[illegible] — Barbavara [illegible] — [illegible] M. — [illegible] — [illegible] G. — Cameroni [illegible]

Non avuta la fotografia — [illegible] prof. A. — [illegible] — [illegible] — [illegible] ing. M. — Chiesa [illegible] — [illegible]

[illegible] — [illegible] — D'Ovidio [illegible] comm. F. — [illegible] comm. Pio — Fracassi march. D. — [illegible] avv. [illegible]

[illegible] S. — [illegible] — Manno bar. Ant. — [illegible] A. — Mosso prof. A. — Palberti avv. [illegible]

[illegible] A. — Pio [illegible] conte L. — Ricagni [illegible] C. E. — Ricci march. A. — Rignon conte [illegible] — Rossi [illegible]

Rossi avv. [illegible] — Non avuta la fotografia — [illegible] — Tournon O. — Villa avv. T.

DEPUTATI DEI COLLEGI DI TORINO

Daneo avv. E. (I) — Morgari Oddino (II) — Casalini dott. G. (III) — Panie avv. Felice (IV) — [illegible] (V)

DEPUTATI DELLA PROVINCIA

[illegible] — [illegible] avv. E. — [illegible] — [illegible] — [illegible]

[illegible] — Nicolis di Robilant S. — Perron ing. C. — Pinchia avv. E. — Rastelli [illegible] G.

[illegible] prof. G. — Richard avv. G. — Rossi ing. Cesare — Scotti comm. F.

DEPUTATI DI ALTRI COLLEGI

RESIDENTI IN TORINO

[illegible] avv. T. — Chiesa dott. L. (*Sampierdarena*) — Curreno Giacomo (*Cherasco*) — Di Rovasenda A. (*B. S. Dalmazzo*)

[illegible] march. M. — Fusinato prof. G. (*Feltre*) — Gazelli di Rossana A. (*Villanova*) — Medici comm. F. (*Oggiono*)

[illegible] prof. C. (*[illegible]ntino*) — Nofri Quirino (*Siena*) — Quaglino Felice (*Biella*) — Rebaudengo conte E. (*Bra*) — Rizzetti comm. C. (*Varallo*)

Anno di nomina

Senatori residenti in Torino.

1901 Badini-Confalonieri avv. Alfonso, Comm. ⊜, c. Vittorio Emanuele II, 86.
1910 Barbieri Lodovico G. C. ✻, Grand'Uff. della Legione d'Onore, v. Po 14.
1909 Bertetti avv. Michele, Comm. ⊜, v. Bellezia 14.
1905 Biscaretti di Ruffia conte Roberto, ⊜, p. Cavour 10.
1910 Bozzolo prof. Camillo, Comm. ⊜, Uff. ✻, v. Magenta 20.
1909 Camerano dott. Lorenzo, Comm. ⊜, c. Francia 11 *bis*.
1908 Carle dott. Antonio, Comm. ⊜, v. Legnano 33.
1898 Carle prof. Giuseppe, Comm. ⊜, p. Statuto 15.
1898 Casana ing. cav. Severino, G. C. ✻ e G. C. ⊜, v. Principe Amedeo 34.
1900 Cibrario nob. avv. Giacinto, Grand'uffic. ⊜, v. Mazzini 34.
1900 Chiesa Michele, Comm. ⊜, c. Vittorio Emanuele II, 91.
1908 Chironi avv. prof. Giampietro, Comm. ⊜, v. Monte di Pietà 26.
1898 De Gerbaix di Sonnaz conte Alberto, v. S. Francesco da Paola 4.
1892 D'Oncieu de la Bâtie conte Paolo, tenente generale nella riserva, v. Po 52.
1905 D'Ovidio prof. Enrico, Comm. ⊜, c. Sommeiller 16.
1908 Foà Pio, ✻ e Comm. ⊜, c. Valentino 40.
1910 Fracassi del Borgo Rossano, marchese, p. Bodoni 3.
1889 Frescot avv. Filiberto, Comm. ⊜, v. S. Dalmazzo 24.
1900 Frola avv. Secondo, G. C. ⊜, G. ✻, Gran Cordone dell'Ord. Imperiale Ottomano Comm. dell'Ordine della Legion d'Onore, v. Juvara 10.
1898 Lanza conte Carlo, tenente generale, G. ✻, v. Bogino 35.
1910 Manno barone D. Antonio, Grand'Uff. ✻ e G. C. ⊜, Balì, Cav., G. C. d'O. e dev. di Malta, v. dell'Ospedale 19.
1900 Marazio barone Annibale, ✠, Comm. della Legion d'Onore, G. ✻ e G. C. ⊜, v. Matteo Pescatore 7.
1904 Mosso prof. Angelo, Comm. ⊜, v. Madama Cristina 34.
1906 Palberti avv. Romualdo, Comm. ⊜, v. del Carmine 2.
1892 Peiroleri (dei baroni) nob. Augusto, G. C. ⊜, v. della Rocca 16.
1896 Pinelli conte Tullio, Grand'uffic. ⊜, p. Vittorio Emanuele I, 10.
1905 Racagni Felice, ten. gen. in posizione ausil., G. C. ⊜, v. Po 11.
1910 Ricci march. ing. Vincenzo, v. Assietta 18.
1891 Rignon conte Felice, G. C. ⊜, c. Siccardi 71.
1890 Rossi Angelo, Comm. ⊜, v. S. Dalmazzo 23.
1909 Rossi Teofilo, Grand'Uff. ⊜, c. Vitt. Em. II, 44.
1886 San Martino di Valperga conte Guido, Comm. ⊜, c. Vittorio Em. II, 6.
1900 Tournon conte ing. Ottone, generale, G. ✻, v. Cernaia 44.
1909 Villa avv. Tommaso, G. C. ⊜, v. S. Domenico 1.

Deputati dei Collegi di Torino.

COLLEGI

1 *Torino* . . . . Daneo avv. Edoardo, Comm. ✻ e ⊜, v. S. Secondo 35.
2 » . . . . Morgari Oddino (Roma).
3 » . . . . Casalini dott. Giulio, c. S. Maurizio 29.
4 » . . . . Paniè avv. Felice, ⊜, v. della Consolata 1.
5 » . . . . Ferrero di Cambiano march. Cesare, Comm. ⊜, v. Savigliano 4.

Deputati della Provincia.

COLLEGI

1 *Aosta* . . . . Rattone prof. Giorgio, Comm. ⊜ (Aosta).
2 *Avigliana* . . . . Boselli prof. avv. Paolo, Comm. ⊜, p. Maria Teresa 3.
3 *Bricherasio* . . . . . Soulier Enrico, Comm. ⊜ (Bricherasio).
4 *Caluso* . . . . Compans di Brichanteau march. Carlo, Gr. uff. ✠, v. S. Teresa 10.
5 *Carmagnola* . . . . . . Rossi ing. Cesare, Comm. ⊜, c. Vittorio Em. II, 44.
6 *Chivasso* . . . . Nicolis di Robilant ing. nob. Stanislao, v. Maria Vittoria 17.
7 *Ciriè* . . . . Casalegno avv. Edoardo, ⊜ (Druent).
8 *Cuorgnè* . . . . Goglio ing. Gius., Comm. ⊜, c. Oporto 41.
9 *Ivrea* . . . . Pinchia conte avv. Emilio, v. Mazzini 14 e Banchette (Ivrea).
10 *Lanzo Torinese* . . . . Rastelli avv. Gio., Comm. ⊜, v. Botero 14.
11 *Pinerolo* . . . . Facta avv. Luigi, Comm. ⊜ (Pinerolo).
12 *Susa* . . . . Richard avv. Giulio (Susa).
13 *Verrès* . . . . Perron ing. Camillo (Aosta).
14 *Vigone* . . . . Marsengo-Bastia avv. Ignazio, G. C. ⊜, c. Vinzaglio 9.

Deputati di altri Collegi residenti a Torino.

COLLEGI

Alba . . . . Calissano avv. Teobaldo, ⊜, v. Pietro Micca 20.
Savigliano . . . . Ciartoso dott. Luigi, ⊜, v. Roma 40.
Cherasco . . . . Curreno Giacomo, via dei Mille 16.
Borgo S. Dalmazzo . . . . Di Rovasenda conte avv. Alessandro, Comm. ✻ e Gr. uff. ✻, c. Vittorio Em. II, 32.
Saluzzo . . . . Di Saluzzo di Paesana march. Marco, v. Consolata 1.
Feltre . . . . Fusinato prof. avv. Guido, Comm. ⊜, v. Sebastiano Valfrè 18.
Villanova d'Asti . . . . . Gazelli di Rossana nob. Augusto, v. Valeggio 30.
Oviglio . . . . Medici Francesco, Comm. ⊜, v. Moncalieri 60.
Crescentino . . . . Montù prof. ing. Carlo, ✻ e Comm. ⊜, v. Po 39.
Biella . . . . Quaglino Felice, v. Barbaroux 18.
Bra . . . . Rebaudengo conte avv. Eugenio, v. Carlo Alberto 40.
Varallo . . . . Rizzetti Carlo, Comm. ⊜, c. Vinzaglio 35.

CONSOLATI

...ano: Heminway Michelson Albert, Console degli Stati Uniti d'America, c. Vittorio Emanuele II, 5.

Commissione Amministrativa del Corpo Consolare di Torino.

...rmans cav. Alfonso, Console del Belgio, *Presidente*, v. Parini 10.

...si di Cossombrato barone Antonio, Console del Portogallo, *Vice-Presidente*, via Mazzini 38.

...fione Ernesto, Vice-Console della Gran Brettagna, *Segretario*, v. S. Anselmo 8.

...leo cav. avvocato Cesare, Vice-Console dell'Argentina, *Vice-Segr.-Tesoriere*, via San Dalmazzo 24.

Argentina (Repubblica)
Console
...ttero cav. M. Ang., v. Montevecchio 58.
Vice-Console
...leo avv. cav. Cesare, cav. della Corona Reale di Prussia, *cancelleria*, via San Dalmazzo 24.

Belgio – *Console*
...rmans Alfonso, cav. ⊜ e cav. uff. dell'Ord. di Leopoldo del Belgio, decorato della Croce civica di 1ª cl., v. Parini 10.

Bolivia – *Console*
...zotti cav. Ugo, v. Asti 14.

Brasile – *Vice-Console*
...udano Alessandro, v. Lagrange 9.
Agente commerciale
...pelli Enrico, v. Lagrange 9.

Chili – *Console interinale*
...ssi avv. cav. Enrico, c. Vitt. Em. II, 44.

Costa-Rica – *Console*
...ba cav. Adolfo, c. Valentino 40.
Vice-Console
...essi Antonio, c. Valentino 40.

Domenicana (Repubblica).
Console
...nizzi cav. Nicolò, v. Mad. Cristina 23.

Equatore (Repubblica).
Console
...oglielminetti Giulio, p. S. Martino 7.
Cancelliere
Gerard avv. Alfredo, v. Fabro 6.

Francia – *Console*
...alon comm. Eugène, v. Ponza 3, telefono 30-56.
Vice-Console
...lecocq cav. Charles, v. Ponza 3.
Cancelliere
...chard cav. Fernand, v. Ponza 3.

Germania (Impero) – *Console.*
Hans von Kuelmer, uff. ⊜, ✻, cav. della Corona di Prussia, dell'Aquila Rossa, dell'Ordine di Francesco Giuseppe d'Austria, dell'Ord. di S. Michele di Baviera e della Croce d'Onore Schwarzburg Sondershausen, c. Oporto 38, *cancell.*, via Pietro Micca 15.

Giappone – *Console*
Canali cav. Edoardo, p. S. Carlo 6.

Gran-Bretagna – *Vice-Console.*
Anfione Ernesto, v. S. Anselmo 8.

Grecia – *Console*
Fubini avv. Aless., cav. dell'Ordine del Salvat. di Grecia, v. Amed. Avogadro 11.

Guatemala — *Console*
Cortese cav. Pasquale, *cancelleria*, v. Nizza 9.
Vice-Console
Riccò G. B., v. Montevecchio 50.

Liberia (Rep. dell'Africa Occid.)
Console
Marchis Teodoro, cav. dell'Ordine della Redenzione Africana, v. Bertola 68.
Cancelliere
Marchis Vitt., v. S. Quintino 45.

Haiti (Repubblica).
Agente commerciale
Peracchi Arturo, v. Assietta 73.

Messico (Stati Uniti del)
Console
Cicero prof. Alfonso, v. Valeggio 18.
Vice-console
Sacerdote avv. Fausto, c. Siccardi 51.

Monaco – *Console*
Mella Arborio cav. nob. Alessandro, ⊜, v. Alfieri 15.
Vice-Console
Barriera cav. Costante, v. Villa Regina 7 *bis*.

Montenegro - *Console*

De-Ferrari march. Gerolamo, p. Cavour 8.

Console interinale

Della Zoppa cav. Félix, p. Cavour 8.

Norvegia – *Console*

Rossi dott. cav. Ernesto, cav. di 1ª classe dell'Ordine di S. Olaf, c. Vitt. Em. II, 44.

Paesi Bassi – *Console*

Rapetti cav. Angelo, v. Vitt. Amedeo II, 6.

Panama - *Console*

Bona rag. Aless., v. Monte Pietà 24.

Vice-Console

Rolla rag. Pietro Felice, v. Monte Pietà 24.

Paraguay (**Repubbl.**) – *Console.*

Gazzaniga Arturo, v. S. Quintino 6.

Perù – *Console*

Fantazzini Enrico, ✻, comm. ⊜, c. Duca di Genova 57.

Portogallo – *Console*

Nasi di Cossombrato barone Giovanni Antonio, ✻ e ⊜, Balì gran Croce dei S. M. O. Gerosolimitano del SS. Uff. degli Ordini al merito e dell'Accad. di Francia, comm. di S. Gregorio, decorato della Medaglia della Reale Società Geografica di Lisbona del Cristo del Portogallo, membro della R. Accademia di Agricoltura del Collegio Araldico di Roma, v. Mazzini 38.

Rumania – *Console*

Galateri di Genola e Suniglia conte Annibale, v. Passalacqua 12.

Russia – *Vice-Console*

Gorrini avv. cav. uff. Gio., v. Rosine [illegible]

S. Marino (Repubblica) - *Console*

Gianazzo di Pamparato conte Vitt. Enr., ca[illegible] uff. dell' Ord. S Marino, ⊜ e ✻, piaz[illegible] Castello 15.

Serbia - *Console*

Besostri cav. avv. Erasmo, via Piet[illegible] Micca 10, *cancelleria*, v. Venti Sett. 6[illegible]

Spagna – *Console*

Giovo Valfredo, via Bertola 47.

Stati Uniti – *Console*

Heminway Michelson Albert, c. Vitto[illegible] Eman. II, 5.

Vice-Console

Gianolio Piero, c. Vitt. Em. II. 5.

Svezia – *Vice-Console*

Brusa avv. Carlo Franco, c. Vinzaglio [illegible]

Svizzera – *Console*

Bosio cav. Augusto, c. Siccardi 26.

Turchia – *Console*

Peyrot Alb. ⊜, *cancelleria* p. Solferino *abitazione* v. S. Teresa 24.

Uruguay (**Montevideo**)

Console

Ferreri cav. uff. dott. Gius., v. Marenco [illegible]

Vice-Console

Trotti cav. avv. Ardingo, v. Thesauro

Venezuela (Stati Uniti)

Console

Ramon Vairla, p. Castello 16.

Presso le Librerie G. B. PARAVIA e Comp.

TORINO–ROMA–MILANO–FIRENZE–NAPOLI

GUIDA DI **ROMA e Dintorni** compilata da V. E. Bianchi

Elegantissima operetta illustrata da numerose fotoincisioni, dai piani topografici dei Palazzi Vaticani e della Basilica di S. Pietro, da una Cartina geografica della Campagna romana e da una Pianta della Città. Un bel volume legato in tela uso Baedeker.

D'imminente pubblicaz.

GUIDE TO **ROME and its Environs** compiled by V. E. Bianchi

A very handsome book, illustrated with numerous photoengravings, topographical maps of the Vatican Palaces and St. Peter's, a little geographical map of the Campagna romana and a plan of the City. A fair volume like Baedeker's.

Price 5 Fr.

GUIDE DE **ROME et de ses Environs** compilé par V. E. Bianchi

Edition de luxe, a[illegible] nombreuses photogra[illegible] les plans topographique[illegible] Palais du Vatican et de [illegible] Basilique de Saint Pier[illegible] une carte de la Campag[illegible] romaine, et un plan de [illegible] Ville. Livre relié en toile [illegible] con Baedeker.

Prix 4 Fr.

Manno bar. D. Antonio

Consulta Araldica e Famiglie Nobili Piemontesi

secondo l' Elenco Ufficiale

Consulta Araldica del Regno

presso il Ministero dell'Interno a Roma

Commissario del Re

M[illegible]no barone D. Antonio, grand'uff. ✻ e Gr. Cord. ⊜, Bali cav. Gr. Cr. d'O. e dev. di Malta, Senatore del Regno, via dell'Ospedale 19.

Commiss. Araldica Piemontese presso il R. Archivio di Stato

Piazza Castello 12.

Presidente

P[illegible]ana di Collegno conte comm. Luigi, uff. ✻, via S. Dalmazzo 15.

Vice-presidente

[illegible]ieri Inviziati di Masio conte Annibale, tenente generale, grand' ufficiale ⊜, corso Vitt. Eman. II, 18.

Segretario

G[illegible]ani d'Agliano conte avv. Giuseppe, ⊜, v. Maria Vittoria 18.

Membri

R[illegible]rti dott. prof. Giuseppe, ⊜, v. Bonafous 7.

G[illegible]nis di Trana conte Emilio, v. S. Dalmazzo 6.

R[illegible]ati-Talice di Passerano conte avv. Luigi, Vice-pres. di Tribunale a riposo, v. Alfieri 22.

S[illegible]a nobile Giovanni, comm. ⊜, direttore dell'Archivio di Stato di Torino, v. Giusti 4.

P[illegible]ana dei conti di Collegno Emanuele, ⊜ e ✻, v. San Dalmazzo 15.

D[illegible] Gerbaix de Sonnaz conte Carlo Alberto, Senatore del Regno, gran cord. ✻, inviato straord. e min. plenip. a riposo, v. S. Franc. da Paola 4.

B[illegible] di Vinadio conte Cesare, ✻, v. Bogino 8.

S[illegible]o del Borgo (dei marchesi) Alfredo, ⊜, Cons. d'Appello, v. S. Massimo 53.

S[illegible] Grimaldi di Casaleggio marchese Stanislao, p. Maria Teresa 2.

[illegible]na (dei baroni) dott. Lorenzo, ⊜, v. dei Mille 22.

FAMIGLIE NOBILI PIEMONTESI

RESIDENTI IN TORINO

☞ Questo *Elenco* è compilato, per quanto riguarda specialmente la titolatura, sopra gli **Elenchi ufficiali** della Consulta Araldica. Il titolo od i titoli nobiliari, se non è detto altrimenti, spettano al solo primogenito della Famiglia; agli ultrogeniti spetta il titolo di *Nobile* colla indicazione ***dei Conti, o dei Marchesi***, ecc. a seconda dei singoli casi.

☞ La Consulta Araldica, in sua adunanza 28 gennaio 1906, con **deliberazione** resa esecutoria da **S. E. il Ministro** Presidente, ha dichiarato che, per consuetudine **più volte centenaria, già** sanzionata dell'antica Camera dei Conti, sedente in Torino, si può attribuire il titolo di **Cavaliere** ai nobili ed agli ultrogeniti delle famiglie titolate del Piemonte di creazione **anteriore** alla promazione del Regno d'Italia. (*Bollettino Ufficiale della Consulta Araldica*. vol. VI. n. 30. pag. 607).

Corone Gentilizie

ABBREVIAZIONI: **B** = Barone; **C** = Conte; **Cav.** = Cavaliere ereditario; **C. Pal.** = Conte Palatino; **D** = D.; **M** = Marchese; **N** = Nobile; **P** = Principe; **Patr.** = Patrizio; **Pred.** = Predicato; **S.** = Sign.; **S. R. I.** = Sacro Romano Impero; **V** = Visconte.

Accusani, B. di Retorto e di Portanova.
Giuseppe, tenente generale, via Ospedale 39.
Figli: 1. Emilio, avvocato (Acqui).
Consorte: Olga n. Giusiana.
2. Luigi, ing., via S. Franc. da Paola, 13.
Consorte: Maria n. Martini di Cigala e Cocconato.
3. Adelaide in SALVI DEL PERO DI LUZZANO, p. Vitt. Em. I, 16.
4. Iginia.

Aghemo, C. pred. di Perno.
Natale, Strada Valpiana, N. 583. Mad. del Pilone.
Consorte: Giuseppina n. Vercellana.
Figli: 1. Rosa in ROMANI.
2. Vittoria in FIORI.
3. Vittorio, capitano Lancieri di Firenze (9°).
4. Adelina in MORICHELLI D'ALTEMPS.

Agliaudi-Baroni. C. di Tavigliano.
Carlo, v. Bogino 23.
Figlia: Luigia in SALVI DEL PERO.
Sorella: Cristina in NICOLIS DI FRASSINO.

Albertengo, C. di Monasterolo, S. di Bagnolo.
Alessandro, di Leonardo, v. S. Franc. Paola 41.
Consorte: Teresa n. Grosso.
Figli: 1. Dionigi.
2. Elda.
Frat.: 1. Dionigi, v. Madama Cristina 35.
Consorte: Delfina Salvi di Luzzano.
Figli: 1. Ernesto Leonardo.
2. Alessandro.
2. Giuliana in MORENI.
3. Maria Elena in ARNALDI DI BALME, v. Galliari 19.
4. Erminia ved. DE ROSSI DI SANTA ROSA, v. Venti Settembre 20.
5. Carolina in GONDOLO DELLA RIVA.

Alessi, C. di Canosio.
Giovanni †
Vedova: Camilla n. Brioglio.
Figli: 1. Alessandro.
2. Maria.
3. Teresa.
Cugino: Cesare, c. S. Maurizio 71.
Figli: 1. Casimiro †
Vedova: Amalia n. Gibellini, v. Venti Sett. 56.
2. Olimpia in ALIBERTI DI BEINASCO.

Alliaga-Gandolfi. C. di Borghetto. Mongrosso e Pornasio, C. di Ricaldone.
Carlo, viale Stupinigi 2, ang. v. Filangeri.
Figli: 1. Alina.
2. Camillo.
3. Francesco.
4. Ernestina.
5. Maria Luisa.
Frat.: 1. Vittorio.
2. Flavia in INVREA.
3. Cecilia in VEGGI DI CASTELLETT[O]
4. Cristina in FALLETTI DI VIL[LA]FALLETTO.

Amedeo, C. di Lamporo.
Luigi, prof. Liceo Alfieri, v. Bardin e v. V[...] Salice 77.
Consorte: Ester Bon Compagni di Mombel[lo]
Figli: 1. Rita.
2. Maria Annunziata.
3. Carlo.
4. Rosa.

Andreis. C. di Mondrone.
Daniele †
Vedova: Paolina n. Margaria, c. Vittorio Emanuele II, 24.

Andreis. B.
Vittorio, c. Vitt. Eman. II. 72.
Consorte: Giuseppina n. Martini di Cigala, i[b].
Frat.: 1. Maria Luisa in RICCA DI CASTELVECCHIO, v. Legnano 30.
2. Camillo, uff. di cavalleria, cors. Vitt. Em. II. 72.
3. Alice in ROVASENDA DI ROVASENDA, c. Vitt. Em. 32.

Anfossi Cravosio, V. CRAVOSIO ANFOSSI.

Annibaldi-Biscossi. N.
Carlo, v. Vanchiglia 4.
Consorte: Enrichetta n. Olivieri di Vernier, ib.
Sorella: Paolina.
Madre: Eloisa n. Micali, v. Vanchiglia 4.
Zio: Francesco †
Vedova: Lucilla de Montelas.
Figlie: 1. Carolina in VAGNONE DI TROFARELLO, c. Vitt. Em. II oltre Po 6.
2. Zoe, ib.
3. Luisa in PALIERI, ib.

An[...]ielli, C. d'Oulx, B. di Costigliole.
[...] v. Cernaia 15.
[Con]*sorte:* Giuseppina n. Rochstol.
[Fig]*li:* 1. Avv. Luigi, v. Cernaia 15.
2. Gabriella.
[Cu]*gini:* 1. Alessandro comm., v. Lagrange 29.
Figli: 1. Avv. cav. Angelo, via dei Mille 6.
Consorte: Delfina Morra di Carpenea e Sandigliano.
Figli: 1ª Maria Camilla, 2ª Maria Luisa, 3° Carlo Felice.
2. Carlo Felice, ing., via Lagrange 29.
3. Luisa, religiosa.
2. Annibale, v. S. Tomm. 7.
Consorte: Camilla n. Bertone, ib.
Figlia: Adele, religiosa.
3. Emilio, via Gioberti 60.

Ar[bo]rio, M. di Gattinara, C. di Viverone, C. di Albano, S. di Terruggia, B. di S. Agata [de]lla Motta (Sicilia).
[Merc]urino Dionigi.
[Co]*nsorte:* Maria n. Malingri di Bagnolo.
[Fi]*glio:* Mercurino Francesco.
[Fr]*at.:* 1. Carlo, c. Vitt. Em. II, 16.

Ar[b]orio dei M. di Gattinara.
M[erc]urino, v. Mazzini 14 e Rivara Canavese.
[Co]*nsorte:* Rosa n. Agliani, ib.
[F]*iglia:* Mercurina Maria, ib.

Arborio Mella, V. MELLA.

Arnaldi, C. e N. del S. R. I.
Francesco, v. Roma 43.
[Co]*nsorte:* Maria n. Avogadro di Casanova, ib.
[F]*iglio:* Alessandro, ib.
[F]*rat.:* Giov. Battista †.
Vedova: Laura n. Mella Arborio, c. Vitt. Em. 62.
Figlie: 1. Gabriella Albertina.
2. Maria Luisa Ifigenia.

Arnaldi, C. di Balme.
Luigi, comm. avv., Sotto Prefetto di Novi L.
[C]*onsorte:* Gabriella n. Appendini.
[F]*iglio:* Guido.
Consorte: Maria n. Godino.
Figli: 1. Enrico. 2. Luigi.
[F]*rat.:* 1. Carlo, v. Galliari 19.
Consorte: Elena n. Albertengo di Monasterolo, ib.
Figli: 1. Leonardo (Susa),
2. Giuseppe, v. Galliari 19.
3. Ferdinando, ib.
2. Enrico, avv., consigl. Onor. di Corte di Cassaz., v. Maria Vittoria 52.
3. Matilde.

Asinari (*Prima linea comitale*). C., N. dei M. di San Marzano, dei M. di Caraglio, dei S. di Costigliole d'Asti, di Cartosio e Castelletto Val d'Erro.
[F]ilippo, di Ermolao (Ungheria).
Frat.: 1. Polissena in CANTONO DI CEVA, (Vercelli).
2. Britannio † V. *Seconda linea comitale.*
3. Giuseppe † V. *Terza linea comitale.*
4. Carlo Alberto (Asti).
Consorte: Livia n. dei B. Boggio.
Figli: 1. Ermolao.
Consorte: Maria n. Choiseul Praslin.
2. Maria Luisa.
3. Giovanna.
5. Luigi, d. C. d. G. (Monaco Princip.).
6. Giovanni, v. Papacino 4.
Consorte: Gabriella n. Ricci d'Andonno, ib.

Asinari (*Seconda linea comitale*). C., N. dei M. di San Marzano, ecc.
[Bri]tannio †
Vedova: Maria n. De Margherita, c. Siccardi 57
Figli: 1. Felice, C. Segretario Prefettura, ib.
2. Luigi, ib.

Asinari-Sigray (*Terza linea comitale*). C., N. dei M. di San Marzano dei M. di Caraglio, ecc. ecc.
Giuseppe † di Ermolao.
Vedova: Luisa C. Sigray (Roma).
Figli: 1. Alessandro, capitano di Stato Maggiore (Vienna).
Consorte: Anna Maria n. Fontana.
2. Giuseppe (Tocchi prov. di Siena).
Consorte: Gabriella n. Figarolo di Groppello.
Figli: 1. Gabriele.
2. Maria Luisa.
3. Giulio.
4. Clara.
5. Anna Maria.
3. Britannio (Vische Canavese).
Consorte: Maria n. dei M. Gavotti.
Figli: 1. Carola.
2. Giuseppe.
3. Raffaello.
4. Maria Luisa.
5. Britannia.
4. Anna Maria in FIGAROLO DI GROPELLO, v. Montevecchio 59.

Asinari (*Prima linea di Guido*). N. dei M. di San Marzano, dei M. di Caraglio, ecc.
S. E. Alessandro, di Guido †.
Figli: 1. Roberto, tenente di Cavalleria.
Consorte: Lavinia n. Bernardini.
2. Amedeo, maggiore di Artiglieria, (Venaria Reale).
Consorte: Onorina n. Valfrè di Bonzo.
Figli: 1. Alessandro.
2. Giacinto.
3. Roberto.
4. Carlo.
3. Albertina in VALFRÉ DI BONZO, via Principe Amedeo 31.
4. Enrico, capit. di Stato maggiore.
Consorte: Giulia n. Finelli.
5. Guido, tenente di Fanteria.
Consorte: Linda n. Colli-Tibaldi.
Figlio: Maurizio.
6. Ottavio, tenente di Artiglieria.
7. Maria Letizia in NOLI DA COSTA.
Frat: 1. Carlo Alberto, V. ASINARI. *Seconda linea di Guido.*
2. Rosina in DE REGE DI DONATO.
3. Gabriella † in SOLARO DEL BORGO.
4. Felicita in ALESSIO (Asti).

Asinari (*Seconda linea di Guido*). N. dei M. di S. Marzano, ecc.
Carlo Alberto, c. Duca di Genova 17.
Figli: 1. Amedeo, capitano Lancieri.
Consorte: Adriana Malacria.
Figlio: Carlo Alberto.
2. Carolina.
3. Gabriella.
4. Giuseppina.
5. Maria.
6. Luisa.
7. Cesare, tenente Lancieri.
8. Giuseppe Luigi, ten. d' Artiglieria.
9. Cristina.
10. Carlo, tenente Nizza Cavalleria.

Avogadro (*Ramo di Vigliano. Terza linea*). Dei C. e dei S. di Vigliano, Valdengo e Montecavallo, N.
Ferdinando, v. Silvio Pellico 22 *bis*.
Consorte: Teresa n. Mayer, ib.
Frat.: 1. Edoardo, ten. col. riserva (Genova).
2. Carlo Alberto resid. a Moncalieri.
Consorte: Paola Onorina n. Tallone.

Avogadro (*Ramo di Valdengo. Seconda linea*). C., S. di Valdengo, Vigliano e Montecavallo.
Vittorio Amedeo, v. Bogino 18.
Madre: Maria n. Vignati di Verrone, ib.
Sorelle: 1. Luisa, ib.
2. Paola, ib.
3. Giovanna, ib.

Avogadro, C. di Collobiano e Formigliana, C. di Massazza e Villanova, C. di Motta Aicrata.
Emiliano, di Giuseppe, v. Roma 43.
Consorte: Antonia n. Scarampi del Cairo, ib.
Sorelle: 1. Maria in Arnaldi, v. Roma 43.
2. Silvia in Pilo Boyl di Putifigari, Mad. del Pilone (villa Boyl).

Avogadro, C. di Casanova.
Alessio, di Carlo, c. Vittorio Em. II, 5.
Madre: Cristina Balbo Bertone di Sambuy, ib.
Frat.: 1. Enrichetta, ib.
2. Maria Clotilde, ib.
3. Emanuele Emiliano, ib.
Zie: 1. Maria in Arnaldi, v. Roma 43.
2. Silvia in Pilo Boyl di Putifigari, Mad. del Pilone (villa Boyl).

Avogadro, S. di Cerrione e Netro.
Alessandro, di Ludovico, v. della Rocca 19.
Consorte: Eugenia n. Tiotti Bentivoglio, ib.
Figli: 1. Ludovico.
2. Maura.
3. Alberto.
4. Maria Giovanna.
Madre: Polissena n. Della Chiesa di Cinzano, v. della Rocca 35.
Sorella: Maria Luisa, ib.

Avogadro, C. di Quaregna e di Ceretto.
Filippo, capit. d'art., c. Oporto 36.
Sorelle: 1. Margherita in Nomis di Pollone (Pisa).
2. Carmelita in Baroli (Cremona).

Avogadro, C., C. di Valdengo, S. di Vigliano, Valdengo e Montecavallo, S. di Collobiano, S. di Formigliana, N. (Nome d'uso: Avogadro di Collobiano).
Ferdinando, senatore del Regno †.
Vedova: Bianca n. Dalla Valle di Pomaro, p. S. Carlo 10.
Figli: 1. Irene in Pallavicino Mossi, via S. Teresa 11.
2. Augusto.
Consorte: Maria Margherita n. Dalla Valle.
Frat.: 1. Ottavia in Malingri di Bagnolo.
2. Vittorio †.
Vedova: Caterina (Carina) n. Maffei di Boglio, p. Paleocapa 1.
Figli: 1. Filiberto, cap. di Cavall.
2. Maria in De Gerbaix de Sonnaz.
3. Ferdin., uffic. di Artigl.
4. Annibale, uffic. di Cavall.
Consorte: Cristina n. Solaroli di Briona.
5. Rita in Leone di Tavagnasco, v. Maria Vittoria 52.
3. Francesco Avogadro Arborio Biamino, p. Carlo Felice 16. (Nome d'uso: Avogadro di Collobiano Arborio).
Figli: 1. Ottavio, ufficiale di Artiglieria.
2. Luigi, ing. Genio Civile.
3. Ferdinando, ufficiale di Cavalleria.
4. Carolina in Castelnuovo delle Lanze.
5. Paola.
6. Casimiro, avvocato.
7. Eugenio, ingegnere.
4. Luigi Avogadro Arborio Bi..., Ambasciatore, senatore. (... d'uso: Avogadro di Collo... Arborio).

Balbiano, M. di Colcavagno, S. di Isola, S. di Santena.
Eugenio, v. Cavour 12.
Madre: Elisabetta, ib.

Balbo Bertone, C. di Sambuy, S. di ...ghasco. (Nome d'uso: Balbo Berto... Sambuy).
Ernesto †.
Vedova: Bona n. de Ganay, v. Magen...
Figli: 1. Vittorio, capit. Nizza Cavaller...
Consorte: Maria n. Ruffo di Bag...
2. Carlotta, religiosa.
3. Luigi, tenente di vascello (Sp...
Consorte: Teresa n. di Robil...
4. Giacomina in Gay di Last... c. Re Umberto 2.
5. Filippo, ten. cav. istrutt. a Pin...
6. Federico, tenente Nizza Caval...
7. Elisabetta.
Zii: 1. Emilio †.
Figlia: Emilia in Gromis di Tr...
2. Callisto †.
Figli: 1. Federico, V. Ammira... v. Accad. Albertina ...
2. Edoardo.
Figli: 1. Maria.
2. Marco.
3. Manfredo †.
Figlia: Laura in Galli della L...gia, c. Duca di Genova ...

Ramo secondogenito.

Balbo Bertone, C., N. dei C. di Samb... (Nome d'uso: Balbo Bertone).
Raimondo, v. Stampatori 4.
Figlio: Emanuele, M. di Breme, ib.
Frat.: 1. Alfonso, v. Princ. Tommaso, 2...
2. Cristina in Avogadro di Casan..., c. Vitt. Em. II, 5.
Madre: Maria Balbo Bertone di Sam... n. Chabrol-Tournoëlle, v. St...patori 4.
Zia: Barbara Balbo Bertone di Sam..., v. Garibaldi 33.

Ramo Terzogenito.

C., N. dei C. di Sambuy. (Nome d'uso: Bal... di Sambuy). Emanuele.
Frat.: 1. Maria, c. Siccardi 51.
2. Marianna, ib.
3. Alfonso, San Mauro Torinese.
Consorte: Maria n. Gianotti, ib.
Figlio: Augusto Cesare.

Balbo, C. di Castelgentile, S. di Bonavalle, S. di Mondonio, C. di Migliandolo, C. ... Vinadio. (Nome d'uso: Balbo di Vinad...).
Cesare, via Bogino 8.
Consorte: Maria n. Billiani di Cantoira, ib.
Figli: 1. Avv. Prospero, ib.
Consorte: Maria Cecilia n. Sol... del Borgo, ib.
Figli: 1. Cesare.
2. Maria Beatrice.
3. Carlo.
2. Giuseppe, Venaria Reale.
Consorte: Amalia n. Borsarelli Rifreddo, ib.
Figlie: 1. Camilla.
2. Maria Luisa.
3. Pio, v. Bogino 8.
Consorte: Guendalina dei Co... Asquini, ib.
Figlio: Roberto.
4. Enrico, ib.
5. Gabriella, ib.

...*rat.*: 1. Felicita, suora di Maria Ausiliatrice.
2. Leonzio, v. Lagrange 7.
Figli: 1. Ferdinando, ib.
2. Felicita, ib.
3. Enrico, v. Ospedale 9.
Consorte: Maria n. De Rege di Donato, ib.
Figli: 1. Miriam, ib.
2. Francesco, ib.
3. Cesare Ottavio, ib.
4. Caterina, ib.
5. Emanuele, ib.
6. Paola, ib.
7. Anna, ib.
...: 1. Ottavio †.
Figlia: Teresa in Mella Arborio, v. Alfieri 15.
2. Casimiro †.
Vedova: Vittoria n. Calori di Vignale, c. Re Umberto 28.

B...tadore-Pallieri, C.
...ato avv. (Canelli)
...*nsorte*: Lydia n. Vercellone, ib.
...*igli*: 1. Giorgio, ib.
2. Olga, ib.
...*adre*: Rosalia n. Pallieri, Moretta (Saluzzo).
...*rat.*: 1. Olympia in Germano, ib.
2. Lorenzo, dottore in medicina, via Esposizione 2.

Barbaroux, C.
..., Adolfo, v. della Rocca 35.
...*rella*: Elodia, ib.
Zio: Carlo †.
Figli: 1. Avv. Giuseppe †.
Vedova: Amalia n. Sciolla, v. Carlo Alberto 17.
2. Maria, v. della Rocca 6.

Ba...l, C. di S. Albano, M. di Lucinge, S. di Pellionex.
...rdo, v. Davide Bertolotti 2.
...*nsorte*: Emma n. Chiesa.
...*iglio*: Ippolito.
...*relle*: 1. Maria Noemi in Marchetti di Muriaglio, v. dei Mille 2.
2. Vittoria in Galletti (p. Santa Croce 12, Firenze).
Zia: Elisa in Olivieri di Vernier (Pinerolo).
...*gina*: Giuseppina in Bulgarini d'Elci (Firenze).

Ba...di, C. di Selve, S. di Vesme.
...eppe, di Giovanni †.
...*gli*: 1. Ing. Federico (Bra).
Consorte: Evelina n. Porcara Bellingeri, ib.
Figli: 1. Gisela.
2. Marcella.
3. Enzo.
2. Vittoria, v. Venti Settembre 40.
3. Adele, ib.
...*at.*: 1. Enrico †.
Figlia: Maria ved. Barucchi.
2. Vittoria ved. Baudi di Selve.
3. Luisa in Bianco di S. Secondo (Vigone).

Linea secondogenita.

..., avv., di Maurizio, p. Solferino 9.
...*glio*: Maurizio, ib.
...*nsorte*: Maria Alberta n. Filippi di Baldissero, ib.
...*igli*: 1. Maria, ib.
2. Adolfo, ib.

Linea detta di Vesme.

...andro, di Carlo, v. dei Mille 54.
...*at.*: 1. Enrico, ufficiale di Fanteria, via Montevecchio 3.
Consorte: Defendina n. Rossini.
Figlio: Carlo.
2. Cesare Giulio (Parigi).
3. Eugenio.
Zii: 1. Aless. †. V. *Seconda linea di Vesme.*
2. Emilio †. V. *Terza linea di Vesme.*

Seconda linea di Vesme.

Alessandro †.
Figlie: 1. Silvia in Della Chiesa d'Isasca.
2. Matilde in Della Chiesa d'Isasca.

Terza linea di Vesme.

Emilio †.
Vedova: Cristina dei C. Pensa di Marsaglia, v. Maria Vittoria 50.
Figli: 1. Ing. Benedetto, v. Maria Vittoria 50.
2. Ernesto, ufficiale di Cavalleria, ib.
3. Maria, ib.
4. Luisa, ib.
5. Delfina (Roma).

Beccaria Incisa Grattarola, C. di Grognardo, C. di S. Stefano Belbo, S. di Camo.
Carlo, ing., v. Ormea 75.
Consorte: Paola n. Scati di Casaleggio, ib.
Figli: 1. Luigi.
2. Costanza.
3. Vittorio.
Madre: Marianna n. del Mayno, ib.
Sorelle: 1. Emanuella in Calori di Vignale, v. S. Secondo 4.
2. Irene in Corsi, v. Cavour 39.
Cugini germani: 1. Maria in Siméon (Francia).
2. Carlo Em., ministro plenipotenziario a Bukarest.
Consorte: Alice Looz Corswaren.
3. Ferdinando, magg. gener. d'Artiglieria (Mantova).
Consorte: Rosa n. Parravicino.
Figli: 1. Luigi.
2. Aleramo.
4. Leonilda in Starabba di Rudinì (Roma).

Belgrano, C.
Luigi, v. Consolata 3.
Consorte: Maria n. Spinola, ib.
Figli: 1. Elvira, ib.
2. Federico, ib.
3. Cristina, ib.
4. Irene, ib.
Sorelle: 1. Cesarina, v. Consolata 3.
2. Clelia, ib.

Belgrano, C. di Famolasco
Saverio, v. Consolata 15.
Frat.: Lodovico, v. Bogino 18.
Consorte: Giuseppina Enrichetta n. Marchetti di Muriaglio, ib.
Figli: 1. Augusto, ib.
2. Teresa, ib.
3. Emilio, ib.
4. Maria, ib.

Bellegarde (De), N. dei C.
Cesare, cav. uff. Colonn. Fanteria, c. Vittorio Eman. II, 76.
Figli: 1. Roberto, ten. Vascello (Maddalena).
2. Federico (Parigi).
3. Costantino, ten. Artiglieria.
4. Bice, c. Vitt. Em. II, 76.

Belli, C., S. di Carpenea.
Carlo, ten. di Fanteria, dirett. della Biblioteca Militare del Presidio, v. della Rocca 32.
Consorte: Margherita n. Fougier.
Figlia: Giuseppina Camilla.

Belmondo Caccia, C.
Alessandro (Brescia).
Madre: Silvia n. Baudi di Vesme, in della Chiesa d'Isasca, ib.
Zii: 1. Emilia. *Consorte* del cav. Carlo Beria d'Argentine, via dei Mille 35.
2. Enrico.
Consorte: Ida n. d'Ehrenhoff.
Avola: Angiolina nata de Bellegarde, via dei Mille 35.

Berando, C. di Pralormo.
Edoardo, v. dei Mille 7.
Frat.: 1. Maria in Ponza di S. Martino.
2. Emanuele, uff. di Cavall. (Vercelli).
Madre: Anna Matilde n. Berando di Pralormo, v. dei Mille 56.
Prozii: 1. Eugenio †.
Figli: 1. Roberto, uffic. di Cavall.
2. Felice, v. Napione 5.
2. Vittorio †.
Vedova: Gabriella n. De Orestis, v. dei Mille 56.
Figli: 1. Anna Matilde in Berando di Pralormo, via dei Mille 7.
2. Eugenio (Genova).
Consorte: Carmela n. De Orestis di Castelnuovo, v. dei Mille 56.
Figlie: 1. Gabriella, ib.
2. Maria Olga, ib.
3. Vittorio, p. Bodoni 3.
Consorte: Rosa n. Parry de Grainger, ib.
Figlio: Carlo, ib.
3. Gabriella ved. Ricci des Ferres, v. Bogino 12.

Beria, C. di Sale, C. di Argentina.
Francesco, capitano di Cavalleria.
Consorte: Maria, del C. Antonio di Trento.
Frat.: 1. Cesare.
2. Maria.
3. Paola.
4. Teresa in Lippi Boncambi da Perugia.

Linea secondogenita.

Luigi, sostit. proc. gen. alla Cassazione, via della Rocca 25.
Consorte: Amalia n. Raviechio di Vallo, ib.
Figli: 1. Avv. Maurizio, pretore.
2. Camillo, avvocato.
3. Felicita.
4. Maria.
Frat.: 1. Avv. Carlo, consigl. d'Appello, via dei Mille 35.
Consorte: Emilia n. Belmondo Caccia, ib.
Figli: 1. Roberto, sottoten. Cavall.
2. Alessandro.
3. Bona.
4. Eugenio.
5. Carlotta.
2. Gabriella in Somis di Chiavrie.

Bertini, dei C. di Montaldo Roero (pens.).
Luisa n. dei C. Rasini, v. S. Quintino 36.
Figlia: Sofia, id.

Bianchi d'Espinosa, N. (Decur. d'Alessandria).
Enrico, capit. d'Artiglieria, v. Valeggio 25.
Consorte: Gemma n. Aquilecchia.
Fratello: Eugenio, ten. d'Artiglieria in congedo, v. Maria Vittoria 19.
Consorte: Elisabetta n. Siletti-Bertini, ib.

Bianco, B. di St-Marcel e di Avise, C. di San Secondo, S. di Revigliasco e Celle. (Nome d'uso: Bianco di S. Secondo).
Ernesto, fu Carlo, c. Oporto 40.
Madre: Paolina n. Roggeri di Villanova, ib.
Sorelle: 1. Maria Delfina in Negri di San-Front, v. Beaumont
2. Clotilde.
Zii: 1. Cristina in Rolandi Ricci.
2. Luisa in Avogadro di Ceretto (Buronzo Vercellese).
3. Domenico, v. Porta Palatina 19.
4. Maria in De Franceschi (Livorno Toscana).

Prozii: 1. Maria n. Muffat Saint-Amour Chanaz, ved. di Enrico †.
Figli: 1. Cristina in Odetti Marcorengo (Casentino).
2. Federico, v. Maria Vittoria 19.
Consorte: Valeria Ferrero De Gubernatis Ventimiglia.
Figli: 1. Enrico, ib.
2. Eman., ib.
2. Vittorio †.
Figlio: Amedeo.
Consorte: Malvina Rolando.
3. Luisa n. Baudi di Vesme ved. Alfonso †.
4. Marianna.

— B.
Enrico, v. Superga 12.
Consorte: Maria Luisa n. Corazza.
Figli: 1. Enrico.
2. Giacomo.
3. Carlo.

Biandrà, C. di Reaglie.
Carlo, ten. gener., v. Po 20.
Consorte: Monica n. Franchini, ib.
Frat.: Vittorio ten. gen., v. Papacino 3.
Figli: 1. Guido (Milano).
2. Alda ved. Ferracciù.
3. Adele in Martini.

Biandrate (Di), C. di S. Giorgio e Fog… con Ciconio, Cortereggio, Cuceglio, Lus… Corio e Rocca di Corio, C. di Biand… (Nome d'uso: Biandrate di S. Giorgio).
Luigi, v. Bogino 16.
Figlie: 1. Maria Luisa in Rovasenda, v. Arcivescovado 6.
2. Lydia in Raggi, v. Bogino 16.

Bich, B.
Emanuele (Rivoli).

Bichi, B.
Carlo †.
Vedova: Teresa n. Ferrero, v. Finanze…
Figlia: Rina in De Antonio, ib.

Biglione, C. di Viarigi.
Lorenzo (Genova).
Consorte: Ernesta n. Derossi, ib.
Figlio: Agostino, ib.
Madre: Filomena n. Miroglio di V…cestino, ib.
Zii: 1. Camilla in Olivazzi di Quattor…
2. Giuseppe †.
Vedova: Giuliana n. Cesati v. …brario 9.
Figli: 1. Carolina.
2. Luigi.
3. Giuseppina.
3. Gabriella in Ceccopieri (Massa Carrara).
4. Luigi (Brescia).
Consorte: Cristina n. Bertone.
Figli: 1. Alessandrina.
2. Aristide.
3. Elisa.

Linea secondogenita.

— N. dei C. di Viarigi.
Agostino, avv. (Venezia).
Consorte: Malvina n. Valfrè di Bonzo.

Birago Alfieri, C. di Borgaro.
Ettore Augusto (Milano).
Consorte: Sofia n. Savoldini-Vitale.
Sorelle: 1. Maria in Mola di Nomaglio, … S. Maurizio 79.
2. Adele, v. Mazzini 58.

B…aretti, C. di Ruffia.
…rto, senatore del Regno, p. Cavour 10.
…nsorte: Beatrice n. Ferrero, ib.
…li: 1. Guido, capit. di fregata (Roma).
Consorte: Antonia n. Voli.
2. Gustavo. V. *Linea Secondogenita.*
3. Laura in Fara-Puggioni.
4. Malvina in Burgos.
5. Ermanno (Cassiere Banca d'Italia, Casale Monferrato).
6. Carlo, v. Perrone 3.
Consorte: Vera n. Chiò.

Linea secondogenita.

…vo, p. Cavour 10.
…sorte: Vera n. Borelli.
…li: 1. Roberto.
2. Bartolomeo.

Bl…hetti, N.
…o, maggiore di cavalleria, v. S. Chiara 34.
…sorte: Bice n. Gabrielli-Wiseman, ib.
…li: 1. Lanfranco, ib.
2. Maria, ib.

Ramo secondogenito.

… avv., v. S. Dalmazzo 16 e S. Chiara 34.
…elle: 1. Olimpia ved. Blanchetti, via del Carmine 6.
2. Gabriella vedova Sapellani, via Princ. d'Acaja 20.

Blavet di Briga, N.
…ppe †.
…sorte: Maria n. Muffat de St-Amour dei Marchesi di Chanaz, v. Maria Vittoria 52.
…li: 1. Enrico, ib.
2. Carlo, ib.

Boa…lli, N.
…aso, strada di Francia 125.

Ramo secondo…enito.

…nte †.
…elle: 1. Isabella in Quagliotti (Vercelli).
2. Luisa in Reynaudi.

Boet…, N. dei C.
…io †.
…sorte: Elena n. Cervelli, via Madama Cristina 6.
…li: 1. Barberina.
2. Giuseppe.
3. Angelo, tenente 72° Fanteria.

Boggio, B.
… v. Montecuccoli 6.
…lla: Livia in Asinari di San Marzano (Asti).

Bollati, B. di Saint-Pierre.
…o, capit. di Fregata (Roma).
…sorte: Sofia n. Nigra, ib.
…i: 1. Enrichetta.
2. Emanuele.
…re: Irma n. dei B. Vagina d'Emarèse, v. Finanze 11.
…: Giulio, segretario di Prefett. (Parma).
Consorte: Romilda n. Cavagnari.
Figli: 1. Irma.
2. Emanuele Filiberto.

Bollini-Marchisio, della Predosa N. dei C.
…pe, p. Mad. degli Angeli 2.
…orte: Ottavia, ib.

Bologna, B.
… ing., v. Napione 4.
…sorte: Rosalia n. dei B. Cova, ib.
…: 1. Luigi, ib.
2. Andrea, ib.
3. Paola, ib.

Borelli, C.
Guido di Giacinto, v. Carlo Alberto 34.
Madre: Francesca n. Cornero, poscia in Crispolti, p. Cavour 2.

Boschis, N.
Carlo, avv., (San Remo).
Fratello: Emanuele, avv., ib.
Zie: 1. Vincenza (Oleggio).
2. Emilia in Ferraris, c. Oporto 38.

Bosco, C. di Ruffino.
Vittorio avv., v. Accad. Albert. 34.
Consorte: Margherita n. Gazelli di Rossana ib.
Figli: 1. Carlo Alberto, ib.
2. Adele Lydia, ib.
3. Paolino, ib.
Madre: Clementina n. Faussone di Germagnano.
Prozii: 1. Federico, ten. gen. a riposo, via Accademia Albertina 3.
Consorte: Gabriella n. Scozia di Calliano, ib.
Figli: 1. Luisa.
2. Ottavio.
2. Ottavio †.
Consorte: Clotilde n. Vitale, palazzo Genevese, p. S. Giovanni.
Figli: 1. Virginia in Jocteau, c. Vitt. Em. II, 101.
2. Maria in Della Chiesa di Cervignasco (Vercelli).
3. Aleramo, pal. Genevese.

Bottassi, N.
Giacinto †.
Figli: 1. Giacomo Luigi, colonnello riserva, c. Regina Margherita 86.
2. Alessandro, ing., v. Valeggio 21.
Consorte: Margherita n. Li Greci, ib.
Figlie: 1. Giorgina in Bottassi, ib.
2. Lucia, ib.
3. Guglielmo Filippo, ten. colonn. in servizio ausil., v. Valeggio 24.
Figli: 1. Margherita, ib.
2. Alfredo, ib.
4. Ernesto, capo-ragioniere (Roma).

Bottilia (Bottiglia), C. di Savoulx.
Alessandro, v. Cavour 41.

Brascorens (De), S. di Savoiroux.
Augusto, c. Vitt. Em. II, 74.
Consorte: Carolina n. Gautieri.
Figli: 1. Giuseppina.
2. Carlo Umberto.
Madre: Antonietta n. Solaroli di Briona, via della Rocca 29.
Frat.: 1. Felicita in De Fernex, ib.
2. Anna in Conelli De Prosperi, via della Rocca 33.
3. Tancredi †.
Figli: 1. Enrico.
2. Alessandro.
3. Anna Maria.
4. Umberto †.

Brizio Falletti, C. di Castellazzo.
Enrico, v. Ponza 3.
Consorte: Maria Antonietta n. Sertorio.
Figlia: Anna in Reviglio della Venaria, v. S. Quintino 18.
Fra.: 1. Carlo.
Consorte: Maria n. Marchetti di Muriaglio.
Figli: 1. Gabriella.
2. Giuseppe.
3. Orazio.
4. Giuseppina.
5. Francesco.
2. Giuseppina in Galleani di St.-Ambroise, v. Nizza 21.

Brondelli, C. di Brondello.
Silvestro, c. Duca di Genova 29.
Madre: Adele n. dei C. Barattieri di San Pietro, Patrizia piacentina, ib.
Padre: Alberto †.

Brunati, B.
Ernesto, v. Sacchi 30.

Brunetta, C. d'Usseaux, S. di Cavagnolo, S. di Monteu Roero.
Carlo (Mazè d'Ivrea).
Fratello: Eugenio (Parigi).
Figli: 1. Gustavo.
2. Sergio.
3. Maria.
4. Lotario.

Bruno, C. di Cussanio, C. di Stroppiana.
Ferdinando, v. Montevecchio.
Consorte: Maria n. Druetti, ib.
Figli: 1. Elena.
2. Federico.
3. Eugenio.
4. Romano.
5. Giuseppe.
6. Ermanno.

Ramo ultrogenito.

Ermanno, v. Siccardi 1.
Sorella: Rita in Revelli, ib.

Bruno, C. di Tornaforte, C. di S. Giorgio Scarampi, M. di Ciavesana.
Vincenzo, v. Gioberti 79 e v. Filangeri 4.
Consorte: Berta n. De Burger.
Figli: 1. Federico.
2. Massimiliano.
3. Paolina.
Fratello: Paolo †.
Vedova: Vittoria n. Dal Pozzo.
Figlio: Cesare Arduccio, c. Vittorio Emanuele II, 123.

Buffa, N. dei C. di Perrero.
Vittorio, maggiore artiglieria (Livorno).
Consorte: Teresa n. Cisa Asinari di Grésy.
Figli: 1. Gabriella.
2. Carlo.
3. Alfonso.
Frat.: 1. Maria in Bernardi.
2. Giuseppe (Cherasco).
Consorte: Luisa n. Incisa di Camerana, ib.
Figli: 1. Vittorio.
2. Carola.
Zio: Vincenzo †.
Vedova: Carolina n. De Bellegarde, v. S. Franc. da Paola 22.
Figli: 1. Carlo Alfonso, capitano, via Moncalieri 53.
Consorte: Claudine nata Chionio.
Figlio: Ermanno.
2. Alessandro, p. Savoia 4.
Consorte: Carolina nata Peyron.
Figli: 1. Amedea.
2. Vincenzo.
3. Vittorio.
3. Felicita.
4. Maria Teresa in Cavallotti.
5. Costantino, v. Fabro 1.
Consorte: Marguerite n. Reymond figlia Maria.

Buglioni, C. di Monale e Bastia.
Achille (Roma).
Prozio: Augusto †.
Figlio: Onorato, v. della Rocca 79.
Consorte: Beatrice della Chiesa di Cervignasco, ib.
Cugino: Francesco †.
Figli: 1. Goffredo (Pinerolo).
2. Pio, v. Gioberti 32.
Consorte: Ermanzia Bazin de Busy, ib.

Buongiovanni, C. di Castelborgo.
Camillo †.
Vedova: Luigia n. Candiani d'Olivola, v. della Rocca 49.
Figlia: Eleonora in d'Harcourt, v. Azeglio, ib.

Burgos, C. di Pomaretto.
Camillo, capit. d'Artiglieria, c. Vinzaglio.
Consorte: Malvina n. Biscaretti di Ruffia.
Figli: 1. Flavia.
2. Beatrice.
3. Alessandrina.
4. Gianroberto.

Cacherano, C. di Bricherasio.
Carlo, di Roberto, v. Napione 6.
Madre: Melania n. Gautier di Confiengo.
Sorelle: 1. Maria Luisa.
2. Natalia.
3. Clotilde.
Zia: Paola in Mazza, v. dei Mille.

Ramo secondogenito.

Cacherano, C., N. dei C. di Bricherasio.
Vedova: Teresa n. Massel di Caresana, v. Lagrange 20 *bis*.
Figlia: Sofia, ib.

Caissotti, C. di Chiusano e Cinaglio, C. di Pontedassio, S. di Pocapaglia, dei C. di Ventimiglia. (Nome d'uso: Caissotti di Chiusano).
Luigi, v. Cavour 39.
Madre: Laura n. Ferrero d'Ormea, ib.
Frat.: 1. Carlo, ib.
2. Ottavia in Vagliasindi del Castello, v. Cavour 39 e Rolandi.

Calleri Gamondi, N.
Gaetano, ten. colonnello, v. Gazometro.
Consorte: Rita n. Violi, ib.
Figl.: 1. Paolo, avv. proc., ib.
2. Margherita, ib.

Ramo secondogenito.

Camillo, avv. (Palermo).
Consorte: Matilde n. Carando, ib.
Figli: 1. Luisa, ib.
2. Giovanni, ib.

Calleri, C. di Sala.
Giorgio, v. Barolo 12.
Figli: 1. Costanza, ib.
2. Alessandro, ib.
3. Emilio, ib.
Frat.: 1. Tommaso (Savona).
Figli: 1. Giorgio, ib.
2. Guido, ib.
3. Federico, ib.
4. Luigi, ib.
5. Giulia.
6. Giuseppe.
2. Federico (Parma).
Figli: 1. Maria Adelaide.
2. Pier Dionigi.
3. Eugenio, v. Roma 38.

Calori Provana Balliani, C. di Vig…
Ranieri, v. S. Secondo 4.
Consorte: Emanuella n. Beccaria In… S. Stefano, ib.
Figli: 1. Maria Teresa, ib.
2. Gian Franco, ib.
3. Maria Clotilde, ib.
4. Maria Francesca, ib.
5. Federico, ib.
6. Giuseppe, ib.
7. Maria Geltrude.
8. Luisa.
Madre: Carlotta n. Balbo Bertone di S…
Sorelle: 1. Vittoria in Balbo di V…, c. Re Umberto 28.
2. Luisa in Medolago Alban… (Bergamo).
3. Maria in Di Viry, v. Acc… Albertina 24.

C…i, C. di Bergolo.
…go, Ministro a Copenaghen.
…nsorte: Anna n. Guidobono Cavalchini Roero S. Severino.
…gli: 1. Matilde.
2. Carlo.
3. Vittorio.
4. Gregorio.
…dre: Angelica n. De Quesada di S. Saturnino, v. Assietta 32.
…at.: 1. Vittorio, uffic. di Cavalleria.
2. Maria.

C…erana, C.
…ndo, c. Oporto 23.
…nsorte: Luisa n. Pilo di Boyl di Putifigari, ib.
…gli: 1. Maria Teresa, ib.
2. Vittoria, ib.
3. Carlo, ib.
…at.: 1. Vittorio (Roma).
Consorte: Giuseppina n. Winspeare, ib.
Figlia: Adele, ib.
2. Enrico ing. (Bologna).

C…predon, C. d'Albaretto, Alma e Lottulo.
…nele Carlo, v. S. Secondo 19.
…nsorte: Angelina n. Serazzi.
…glie: 1. Laura in P. Bodo cav., sotto-prefetto (S. Remo).
2. Franca.
…adre: Luigia n. Birago di Vische †.

C…era, C. di Salasco.
…seppe (Genova).
…adre: Angiolina n. Faraggiana.
…rella: Alessandrina in Martini.

Linea secondogenita.

N. dei C. di Salasco.
…sandro, uffic. di cavalleria.
…adre: Maria n. Del Carretto di S. Giulia.
…rat.: 1. Bruno, uffic. di Cavalleria (Vicenza).
Consorte: Valentina n. Pasini.
2. Anna Maria.
Zii: 1. Vittorio, ten. gen., c. Vitt. Em. II, 68.
Cons.: Aline n. Castellani Varzi, ib.
Figlia: Clementina.
2. Delfina in Grisi Rodoli della Piè, v. della Rocca 22.

Ca…tono, B., dei S. del marchesato di Ceva, …Lisio, Battifollo e Pamparato.
…vanni (Vercelli).
…igli: 1. Clemente, ib.
2. Luigi (Biella).
3. Maria in Saraceno di Torre Bormida.
4. Enrichetta (Vercelli).
5. Alessandra in Durazzo (Genova).
…orella: Filomena.

Ca…ello, C. di S. Franco.
…lo, v. S. Quintino 24.
…rancesco, ib.

Ca…pa Bava, B.
…erto, v. Amedeo Avogadro 16.
…adre: Vittoria n. Gallifante Mandelli, ib.
…rat.: 1. Leopoldo, ib.
2. Maria Sabina, ib.
3. Gustavo, v. della Rocca 22.
Consorte: Luisa n. Franzini, ib.
Figli: 1. Giulio.
2. Sabina.
3. Giovanni.
…io: Giuseppe, magg. di Cavall.
Consorte: Evelina n. Velasco.

Ca…ris, C. di Cigliero e Rocca Cigliero, S. di Corveglia. (Nome d'uso: Capris di Ciglié).
…erio, v. Santa Maria 1.
…onsorte: Virginia n. Cuttica di Cassine, ib.
…igli: 1. Giulia Teresa, ib.
2. Ottavio Giuseppe, ib.
…adre: Teresa n. Serra, ib.

Caravadossi, N. dei B. di Thoët della Scarena.
Eugenio, di Ignazio †.
Vedova: Giuseppina n. Corsi, v. Bogino 12 e Villa Caravadossi a S. Remo.
Frat.: Felice †.
Consorte: Anna n. Dufour (S. Remo).
Figli: 1. Emilio.
2. Vittorio.
3. Alessandro.
4. Valdemaro.

Cardenas (De), C. di Valeggio.
Francesco, v. dei Mille 33.
Consorte: Vincenza n. Garelli della Morea, ib.
Figlio: Renzo Emerico, ib.
Sorella: Gabriella in Faussone di Germagnano.
Zia: 1. Carolina in Crova di Vaglio, via Villa della Regina 2…

Carelli, C. di Rocca Castello.
Giulio.
Consorte: Laura n. Bruni.
Figlio: Alfonso (Russia).

Carignani, C. di Valloria.
Augusto, v. Pietro Micca 20.
Consorte: Enrichetta n. Rostagno, ib.
Figli: 1. Edoardo, tenente Cav. (Piemonte Reale).
2. Malvina, ib.
3. Maria, ib.

Carrassi, M. del Villar.
Carlo Diego (Fossano).
Figli: 1. Maria.
2. Alessandro.
3. Matilde.
Frat.: 1. Federico.
2. Germano.
Figli: 1. Matilde.
2. Alessandro.
3. Carlo.
4. Maria.
Cugino: Carlo.
Consorte: Emilia n. Sella.
Figli: 1. Tancredi, ten. Cavall., c. Vitt. Em. II, 8.
Consorte: Giulia nata Pastoris di Casalrosso, ib.
2. Eugenia in Franchi, c. Valentino 13.

Carretto (Del), M., S. di Torre Bormida e Bergolo. (Nome d'uso: Del Carretto di Torre Bormida).
Ernesto, v. Principe Amedeo 12.
Consorte: Giuseppina nata Gazelli di Rossana, ib.
Figli: 1. Carlo (Roma).
2. Maria, v. Princ. Amedeo 12.
Fratello: Lorenzo, p. Vitt. Em. I, 14.
Cugina: Cristina n. Faà di Bruno, c. Vitt. Em. II, 78.

Carretto (Del), M., M. di Gorzegno, M. di Moncrivello. (Nome d'uso: Del Carretto di Moncrivello).
Carlo, v. Bogino 51.
Figli: 1. Gustavo.
2. Walburga.
Cugino: Carlo, v. della Zecca 33.
Figlio: Cesare, ib.

Carutti di Cantogno, B.
Domenico †.
Consorte: Clotilde n. Accusani, v. Bogino 20.
Figli: 1. Ugo, R. Console a Chambery.
Consorte: Ida n. Ghilia.
2. Maria, in Giovannetti (Roma).
3. Emma, in Daviso di Charvensod, v. Montebello 22.
4. Augusto, avv., v. Bogino 20.

Casana, B.
Ernesto, v. dei Mille 22
Consorte: Cristina n. Conelli de' Prosperi, ib.
Figli: 1. Roberto, capit. Artigl., v. dei Mille 22.
Consorte: Costanza n. Borromeo.
Figli: 1. Alessandro.
2. Renato.
3. Piero.
2. Paolo (Intra).
. Lorenzo, v. dei Mille 22.
. Pier Luigi, ten. Cavall. (Genova).
Frat.: Severino, senat., v. Princ. Amedeo 34.
Figli: 1. Carlo, ten. di Vascello.
Consorte: Alma Murari della Corte Bra.
Figlio: Guido.
2. Vittorio, ib.
3. Amalia in FE D'OSTIANI (Pinerolo).
Zii: 1. Giuseppe. †
Figlio: Augusto, v. della Rocca 49.
2. Luigi. †
Figlie: 1. Elena in PLUCKER, via Rossini 1.
2. Maria Vittoria in BARBERIS (Milano).

Castelnovo, C. di Torazzo (Biella).
Ignazio, v. S. Franc. da Paola 25.
Consorte: Maria Anna n. Abrate, ib.
Figli: 1. Giulia in MINELLI.
2. Maria, ib.
3. Adolfo, ib.

Castelnovo Delle Lanze, C. della Torcazza (Lomellina).
Carlo, c. Casale 38.
Figli: 1. Ferdinando, v. Venti Settembre 2.
2. Enrico (Napoli).

Cauda, N. *Ramo di* Ferdinando.
Edoardo fu Cesare uffic. Fanteria.
Frat.: 1. Enrichetta (Roma).
2. Ernesto uffic. Artiglieria.
Zia: 1. Angiolina, vedova Gribaudi, via S. Anselmo 8.
2. Malvina in comm. Fenoglio, v. Principe Amedeo 16.
3. Clotilde in Degubernatis, corso Vinzaglio 7.

Ramo di Cesare.

Luigi (Roma).
Consorte: Luisa n. Crivelli, ib.
Figli: 1. Rachelina.
2. Cesare.
3. Eugenia.
4. Maria-Antonietta.
Sorelle: 1. Eugenia ved. Franchi, c. Vittorio Eman. II, 57.
2. Clotilde ved. Manara, via San Quintino 18.
3. Ida, v. Napione 50.

Cavagnolo, C.
Rolando, v. della Rocca 36.
Consorte: Maria n. Riva, ib.
Figli: 1. Eugenia, ib.
2. Francesco, ib.
3. Roberto, ib.
Sorella: Ippolita, v. S. Quintino 34.

Cavalchini. V. GUIDOBONO CAVALCHINI.

Cavallerone di Caravana, B. di Piverone
Romualdo (Palermo).

Ramo secondogenito.

Romolo, v. Colli 2.
Consorte: Ester Teresa n. Vigliardi, ib.
Figli: 1. Felice.
2. Aurelia in SEVERINO (Napoli).

Cavalli, C. d'Olivola.
Giuseppe, di Alessandro (Casale Monferrato).
Figli: 1. Alessandrina, ib.
2. Paolo, ib.

Frat.: 1. Chiarina in VISCONTI, v. Vanchig
2. Guglielmo (Casale).
3. Umberto, ib.
4. Carlotta in ARLORIO, v. Cavour
Cugini: 1. Alessandro †.
Figli: 1. Clementina.
2. Edoardo.
3. Camillo.
2. Camillo, v. Po 30.
Consorte: Giulia n. Iuva.
Figlio: Giovanni, ib.

Cays, (Cais), C. di Pierlas.
Cesare Ottavio, v. Ettore de Sonnaz 7.
Frat.: 1. Giuseppe (None).
2. Ottavia, c. Vitt. Em. II, 100.
3. Emanuella in CATTANEO (Ver
Zii: 1. Giuseppe (Venezia).
Consorte: Laura n. Mocenigo.
Figli: 1. Maritza.
2. Alberto.
3. Maria Anna.
2. Alberto.

Ceca, C. di Vaglierano, S. di Mombello.
Ottavio, v. Ospedale 24.
Frat.: Ignazio (Roma).

Celebrini, B. di S. Martino.
Luigi †.
Madre: Maria n. Peletta di Cortazzone delle Scuole 4.
Zio: Clemente (Fossano) †.
Figli: 1. Maria Filippa BONOM CASTANIA.
2. Luigi, capit. nei Bersag
Consorte: Costanza n. Cebrini di San Mart
Figli: 1. Remigio.
2. Paola.
3. Francesco.
3. Camillo, capit. nei Bersag
4. Maria Violante.

Linea ultrogenita.

Paolo.
Sorelle: 1. Costanza in CELEBRINI DI S. MARTINO, predetta.
2. Laura in SERAO.

Ceppi, C.
Carlo, ing. prof., v. Bogino 20.
Consorte: Elena n. Ceriana-Mayneri, ib.

Ceresa, C. di Bonvillaret.
Agostino, v. Mazzini 36.
Cugini: 1. Ottavio.
2. Celso.

Ceriana Mayneri, C.
Carlo, c. Oporto 39.
Frat.: Giuseppe, ib.
Madre: Antonia n. Nomis di Pollone, ib.
Zii: 1. Elena in CEPPI, v. Bogino 20.
2. Giuseppina in MARENCO, ib.
3. Maria in CERIANA, p. Solferino
4. C. Lodovico †.
Vedova: Giulia n. Iacini, c. ... di Genova 27.
Figli: 1. Teresa, ib.
2. Carlo, ib.
3. Elena, ib.
4. Stefano, ib.
5. Maria, ib.
5. Giovanna Maria in ALBERTONI VAL DI SCALVE (Cremona).
6. Michele, v. Maria Vitt. 4.
Consorte: Teresa n. Bobbio, ib.
Figli: 1. Michele, ib.
2. Emilia.

Cerruti, C. di Castiglione Faletto.
Ugo (Moncalieri).
Consorte: Bianca n. Pansoya, ib.
Frat.: Vittorio (Alessandria).

Ceva di Nucetto, M., dei S. del marchesato di Ceva e Nucetto. (Nome d'uso CEVA DI CEVA E NUCETTO).
...mo (Nucetto).
Consorte: Camilla n. Vialardi di Verrone, ib.
Figli: 1. Carlo, ib.
2. Maria Adelazia, ib.
Sorella: Adelasia in CORDERO DI VONZO, v. Princ. Amedeo 34.

Linea secondogenita.

...rico, magg. generale †.
Consorte: Cristina Emilia n. Persiani (Genova).
Figlio: Alessandro, v. Artisti 10.
Consorte: Elisa n. Soldati, ib.

C...brera-Dagna-Sabina, N.
...veffa, c. Re Umberto 10.
Sorelle: 1. Clementina, ib.
2. Luigia, ib.

C...ra, C. di Vasco.
...eppe, c. Vitt. Em. II, 20 (oltre Po).
Consorte: Gabriella n. Novellis di Coarazze, ib.
Figli: 1. Cesare, ib.
2. Giuseppe (Napoli).
3. Paolo (America).

Chiesa (Della), M. di Cinzano, C. di Roddi, C. di Ponzano, S. di Torrazza (Torre di Gerbola), S. di S. Stefano Roero, S. di Pralormo, (Nome d'uso: DELLA CHIESA DI CINZANO).
...enio, ten. cavall. Caserta, p. Vitt. Em, I, 8.
Frat.: 1. Adele in RICCARDI, Rocca d'Arazzo.
2. Maria in AMBROSIO DI S. GIORGIO (Firenze).
3. Saverio.
4. Vittorio.
Madre: Ernestina n. Weil-Weiss di Lainate, p. Vitt. Em. I, 8.
Zia: Polissena in GALLEANI D'AGLIANO, Religiosa del Cenacolo.
Cugina: Polissena in AVOGADRO DI CERRIONE, religiosa.

II. Linea di Benevello e Roddi.

... di Benevello, C. di Cervignasco. (Nome d'uso: DELLA CHIESA DI CERVIGNASCO).
...lo †.
Figlie: 1. Beatrice in BUGLIONI DI MONALE, v. della Rocca 22.
2. Angelica.
3. Maria Sofia.
Frat.: 1. Carolina.
2. Gabriella in NICOLIS DI FRASSINO.
3. Annibale.
Consorte: Maria n. Davico di Quittengo.
Figli: 1. (1° letto) Emanuela.
2. Angelo.
3. (2° letto) Elena
4. Corrado
5. Luigi.

III. Linea d'Isasca.

... d'Isasca, C. di Cervignasco, predic. di S. Michele, dei S. del marchesato di Ceva. (Nome d'uso: DELLA CHIESA D'ISASCA).
...esco (Saluzzo).
Consorte: Matilde n. Baudi di Selve.
Figli: 1. Alessandro.
2. Carolina.
3. Luisa.
Frat.: 1. Amalia in AVOGADRO DI QUINTO (Vercelli).
2. Remigio, avv., giudice, v. Vittorio Amedeo 21.
Consorte: Clara n. Vivalda di Castellino, ib.
Figlio: Alfonso.

3. Alessandro †.
Vedova: Silvia n. Baudi di Vesme e Selve.
4. (2° letto) Enrico, nei RR. Carabinieri.
Consorte: Clelia n. Biondi.
Figli: 1. Adelaide.
2. Flaminio.
3. Bianca.
4. Renato.
5. (3° letto) Maria.
6. Paola.
7. Rosa.
8. Giorgio, Capit. Fanteria.
9. Gabriella.
10. Licinia.
11. Carlo, tenente Fanteria.
12. Nicolao.
13. Clementina.
14. Matilde.
15. Teresa.
Madre: Delfina n. Tornielli di Crestvolant.

IV. Linea di Cervignasco e Trivero.

— — C. di Cervignasco, C. di Trivero. (Nome d'uso: DELLA CHIESA DI CERVIGNASCO).
Carlo, v. S. Franc. da Paola 2.
Consorte: Clotilde n. Claretta.
Frat.: 1. Paolo, capit. cavalleggeri Caserta, v. Lungo Po 6.
Consorte: Anna n. Petrino.
Figli: 1. Carola.
2. Luigi.
3. Eugenio.
2. Alberto, capitano Lancieri (Novara).
Cons.: Maria n. Bosco di Ruffino.
Madre: Lidia n. Gazzelli di Rossana, via S. Franc. da Paola 2.
Zia: Eulalia in FALLETTI DI RODELLO, v. dei Mille 36.

Ramo secondogenito.

Alessandro †.
Figli: 1. Vincenzo †.
Vedova: Giuseppina n. Pestalozza.
Figlia: Angelica (Firenze).
2. Luigi †.
Vedova: Ida n. Gazzadi, v. Bava 5.
Figlia: Maria Angelica, ib.
3. Albertina in GALLI DELLA MANTICA, v. della Rocca 11.
4. Maria (Saluzzo).
5. Ludovico †.
Vedova: Bice n. Nichesola.
Figlio: Alberto, ten. 60° Fanteria.

Chiesa (Della), C. della Torre d'Utelle.
Enrico Paolo, v. Rosine 8.
Frat.: 1. Teresa in BRUNATI TROTTI, ib.
2. Valeria in FRANCESETTI DI MEZZENILE, ib.
3. Angelica, ib.
4. Maria, ib.
5. Mario Ludovico, ib.
Madre: Bianca De Morri di Castelmagno, ib.
Zii: 1. Casimiro †.
Vedova: Amalia Gozzani di Treville, v. della Rocca 2..
Figlie: 1. Adele in CUSTOZA, ib.
2. Bianca, ib.

Chionio Nuvoli, B. di Thénézol.
Annibale.
Consorte: Romana n. Riccardi.
Figlia: Ernestina.
Frat.: Prospero †.
Vedova: Enrichetta n. Wood, corso Vittorio Emanuele II, 9.
Figlie: 1. Gabriella.
2. Elisa.

Cibrario. N., C., Patr. di Pisa e di S. Marino.
Ippolito, c. S. Martino 2.
Consorte: Elisa n. Carbonazzi, ib.
Figli: 1. Avv. Proc. Luigi, p. Em. Filiberto 4.
Consorte: Luisa n. Radino, ib.
Figli: 1. Rosa.
2. Ippolito.
3. Giulio.
2. Giulio, capitano (Vercelli).
Consorte: Cristina n. Botto.
Figlie: 1. Maria.
2. Eugenia.
3. Maddalena (Manina) in RONCORONI (Parma).
4. Enrichetta in MARTORELLI, via Burdin 4.
5. Guglielmina in GORIA (Asti).
6. Alberto, medico chir., v. Alfieri 26.
Consorte: Federica n. Marchesi, ib.
Figli: 1. Luigi.
2. Elena.
7. Ottavio, tenente.
8. Maria in BIANCHI, p. Lagrange 2.
Frat.: 1. Giacinto, senatore del Regno, cavaliere di Malta, v. Mazzini 34.
Consorte: Amalia n. Torre-Benintendi, ib.
Figli: 1. Aldo, avv., v. Sacchi 20.
Consorte: Nelly Pellerano.
Figli: 1. Livio.
2. Domenico.
2. Elisa, ib.
2. Teobaldo, v. Silvio Pellico 8.
Consorte: Giacinta n. della Chiesa di Cervignasco, ib.
Figli: 1. Massimo, v. S. Ottavio 26.
Consorte: Maria nata Caselli, ib.
Figlia: Ada.
2. Teresina, v. Silv. Pellico 8.
3. Giulietta, ib.

Cisa Asinari, M. di Grésy, S. di Casasco e Soglio.
Alessandro, v. Nizza 21.
Consorte: Cristina n. Galleani di St.-Ambroise, ib.
Figli: 1. Gabriella.
2. Felicita.
3. Teresa.
4. Luigi.
5. Orazio.
6. Maria Giulia.
Frat.: Carlo, v. Pio Quinto 13.
Consorte: Giulia n. Pelizzari, ib.
Figli: 1. Paolo.
2. Alessandro.
3. Maria Giuseppina.

Civalieri Inviziati, C., S. di Masio e Quattordio, N. (decurionato d'Alessandria).
Annibale, tenente generale, c. Vitt. Em. II, 18.
Figli: 1. Teresa in S. MARTINO DI STRAMBINO.
2. Pietro, ufficiale di Cavalleria.
3. Emilio, d. C. di G.
4. Antonia, c. Vitt. Em. II, 18.
5. Alberto, uffic. d'Artiglieria.
6. Luisa, Monastero della Visitazione (Pozzo Strada).

Claretta, B.
Amedeo, v. della Rocca 13.
Madre: Luisa n. Vitale, ib.
Sorelle: 1. Paolina, ib.
2. Clotilde in DELLA CHIESA DI CERVIGNASCO, v. S. Franc. da Paola 2.

Claretta Assandri, C.
Luigi, ingegnere, v. della Rocca 29.
Madre: Angelica n. Gazzelli di Rossana, ib.
Frat.: 1. Carlo Alberto, tenente di vascello.
2. Camillo, avvocato, ib.
Consorte: Maria n. Mazzucchi.
Zia: Carolina ved. SPANNA, v. Po 20.

Coardi, M. di Bagnasco, B. di Carpeneto, Volpiano, M. di Châtellargent, C. di perga e del Valpergato e di Pont e (con Cuorgnè, Salassa, Pertusio, Prasano, Sale di Canischio, Pratiglione, Colombano e S. Ponzio, col retrofeud Salto e Priacco), C. di Quarto e Pormaro, C. di Montegrosso, C. di Balang Mathi e Cassina delle Cafasse, S. di stino, S. di Murialdo, Paroldo e Tore Niella, dei S. del Marchesato di Ceva. (N. d'uso pel primogenito: COARDI DI BA SCO; per gli ultrogeniti: COARDI DI CA NETO).
Emanuele, v. Carlo Alberto 32.
Consorte: Clementina n. Giriodi di M stero, ib.
Figli: 1. Alfonso, tenente Cavall. (Firen
2. Carlo, ten. Cavall., v. Carlo Alb
3. Elena in MURARI DALLA CORTE
Madre: Lucia n. Millet d'Arvillars.
Frat.: 1. Elena in SPADA LAVINI (Mon lesco [Marche]).
2. Maria in COLLI DI FELIZZANO Principe Amedeo 13.
3. Margherita in MORELLI, v. Nizz
4. Vittorio, c. Vitt. Em. II, 6.
5. Edoardo, colonnello di Caval (Milano).
Consorte: Sofia n. Ruffo Scill
Figli: 1. Margherita.
2. Paolo.
3. Anna-Vittoria.

Cocito, C.
Avv. Eugenio, v. Principe Amedeo 13.
Consorte: Eugenia n. Melano di Portul
Figli: 1. Adelaide, ib.
2. Rosina, ib.
3. Cesare, ib.
4. Felicita, ib.
5. Marianna, ib.
Frat.: Ing. Ferdinando, v. della Rocca

Colli, M. di Felizzano.
Vittorio, v. Bogino 13.
Madre: Maria n. Piola-Caselli, ib.
Zii: 1. Corrado †.
Vedova: Maria n. Faussone di magnano.
Figli: 1. Vittorio, uffic. di Ca
2. Maria.
3. Giuseppe, uffic. di Ca
4. Annibale, ten. di vas
5. Bianca.
2. Giuseppe †.
Vedova: Maria n. Coardi di Bagnasco, v. Princ. Amedeo

Compans di Brichanteau, M. C. di A di Orio, ecc.
Carlo, deputato al Parlamento, v. S. Ter
Consorte: Albertina n. Pallavicino-Mos
Figli: 1. Alessandro, addetto di Ambas a Parigi.
2. Lodovico, ten. di Cavalleria, Vitt. Em. II, 103.
Consorte: Carmen n. Marsagli
3. Maria Margherita, v. S. Teres
4. Leontina, ib.
Nipote: Gabriella in CRESTA, S. P (Brasile).

Conzani, C. di Revignano.
Vittorio, v. Consolata 8.
Consorte: Luisa n. Como.
Figli: 1. Galeazzo.
2. Teresa.
3. Osvalda.
4. Carolina.
5. Guglielmo.
6. Paola.
7. Emanuele.

Cordero. M. di Montezemolo.
(... Magliano, in Toscana, prov. di Grosseto).
Consorte: Maria n. Ferrari di Castelnuovo, ib.
Figli: 1. Mario Cesare, ib.
2. Paolo, ib.
3. Sofia, ib.
4. Giuseppina, ib.
5. Giorgio, ib.
Frat.: 1. Emilio, ib.
Consorte: Giuseppina n. Bellone ib.
Figlie: 1. Elena, ib.
2. Teresa, ib.
3. Emilia, ib.
4. Luisa, ib.
5. Clotilde, ib.
6. Palmira, ib.
7. Sofia, ib.
2. Vittorio (Novara).
Consorte: Maria n. Margaria, ib.
Figli: 1. Anna Maria, ib.
2. Alberto, ib.
3. Margherita, ib.
4. Cesare, ib.
3. Umberto, Mondovì Piazza.
Consorte: Amelia n. Chiappella, ib.
Figli: 1. Ernesto, ib.
2. Virginia, ib.
3. Maria, ib.
4. Giulio, ib.
5. Roberto, ib.
6. Modesta, ib.
7. Carlo, ib.
8. Amedeo, ib.
4. Modesta, str. Francia (Tesoriera), Convento della Visitazione.
5. Demetrio (Alessandria).
Consorte: Luisa n. Dezza, ib.
Figli: 1. Giuseppe, ib.
2. Renato, ib.
6. Laura in ORSI (Savona).
7. Camilla, str. Francia (Tesoriera), Convento della Visitazione.
8. Maria in CHIAPPELLA (Struppa, Genova).
Zii: 1. Adriano †.
Vedova: Cesarina n. Cordero di Montezemolo (Montezemolo, prov. di Cuneo).
2. Giulio, v. della Rocca 49.
Consorte: Camilla n. Magliano di Villar S. Marco, ib.
Figli: 1. Maria, ib.
2. Guido, ib.
3. Bice, in ALBY, c. Vittorio Em. II, 20.
4. Margherita, via della Rocca 49.
3. Luigi (Milano).
Figli: 1. Eleonora in CAPPONI (Napoli).
2. Enrico (Milano).
3. Clelia in DELLA VALLE (Genova).
4. Giuseppe (Milano).
4. Valentino (Mondovì Piazza).
Consorte: Pasqualina n. Martinangeli, ib.
5. Palmina in BELLONE (Mondovì Piazza).
6. Emilia, strada Francia (Tesoriera), Convento della Visitazione.

Cordero. M. di Pamparato, C. di Roburent, S. di Roasio.
...o, v. Po 44.
Consorte: Matilde n. Franzini, ib.
Sorelle: 1. Maria, p. S. Carlo 8.
2. Adele.
3. Luigia in S. MARTINO DI STRAMBINO.

Cordero, C. di Vonzo, S. di Cocconato.
Carlo, v. della Rocca 15.
Consorte: Adelasia n. Ceva di Nuceto, ib.
Figli: 1. Maria Paola in MANNO, v. Principe Amedeo 29.
2. Giulio, v. Principe Amedeo 34.
Frat.: 1. Eleonora in MANNO, v. Ospedale 19.
2. Alfonso (Firenze).
Consorte: Melania n. Olgiati, ib.

Corsi, C., C. di Bosnasco.
Giacinto †.
Frat.: Policarpo, colonnello, v. Po 35.
Consorte: Cecilia n. Olivazzi di Quattordio, ib.
Figli: 1. Felicita, ib.
2. Avv. Carlo, ib.
Consorte: Maria Adelaide n. Bertolé-Viale.
3. Giacinto, ing., ib.
Consorte: Vittoria n. Lanza.

Corte, C. di Montanaro.
Giacinto, c. S. Maurizio 79.
Consorte: Luigia n. Orsi, ib.
Figli: 1. Giuseppe, ib.
Consorte: Elena n. Piacenza, ib.
Figli: 1. Giacinto.
2. Rosetta.
3. Carlo.
2. Luigia in COLONNA, v. Plana 11.

Costa, C. di Trinità, S. di Carrù, Borgaro, Fortepasso, Malpertusio, Val di Cosso, S. di Castelletto Saleggio e Val d'Ussone (Nome d'uso: COSTA DI TRINITÀ).
Paolo, v. S. Francesco da Paola 15.
Consorte: Maria n. S. Martino di S. Germano, ib.
Figli: 1. Carlo, ib.
2. Ernesta, ib.
Frat.: 1. Costanza in GAZELLI BRUCCO DI CERESOLE, v. S. Fr. da Paola 14.
2. Marianna.
3. Matilde
4. Emanuele. V. *Ramo secondogenito*

Ramo secondogenito.

— C. di Polonghera (Nome d'uso: COSTA DI POLONGHERA).
Emanuele, c. Vitt. Em. II, 105.
Consorte: Adele n. S. Martino di S. Germano, ib.
Figli: 1. Casimiro.
2. Maria.

Costa Della Torre, C.
Paolo Ignazio, v. Orto Botanico 30.
Sorelle: 1. Enrichetta in DELLA CROCE DI DOIOLA, v. dei Mille 56.
2. Maria.

Linea secondogenita.

— N. dei C.
Ignazio Carlo, v. Napione 7.
Consorte: Paola n. Appiotti, ib.
Madre: Carolina n. Cattaneo, v. Fabro 8 *bis*.
Frat.: 1. Emanuele, ib.
2. Maria, ib.
3. Rodolfina, ib

Cova, B.
Luigi †.
Vedova: Maria n. Vallin, v. Barolo 12.
Figlie: 1. Rosalia in BOLOGNA, v. Napione 4.
2. Enrichetta.
3. Teresa.
4. Lidia.
5. Luigia.
Frat.: Enrico, B., c. S. Maurizio 36.

Cravetta, C. di Villanovetta, C. di Genola, S. di Casalgrasso.
Corrado, v. Arsenale 33.
Consorte: Delfina n. Cuttica di Cassine, ib.

Cravosio Anfossi, C.
Giulio, avv., v. Rosine 5.
Frat.: 1. Federico, contr'ammiraglio riserva navale (v. Bolognese 17. Firenze).
Cons.: Vittoria n. Borea d'Olmo, ib.
Figlie: 1. Maria, ib.
2. Irene, ib.
2. Teofilo, magg. generale RR. Carabinieri (Roma).
Consorte: Caterina n. Cuttica di Cassine, ib.

Crema, N.
Camillo, ing. (Roma).
Consorte: Ester n. Galliard, ib.
Figli: 1. Felice Eugenio, ib.
2. Luigi, ib.
Frat.: Paolo avv., v. Volturno 6.
Consorte: Seyla n. Galliard.
Sorella: Marianna in MARIONI (Biella).
Zii: 1. Felice comm. ing. ten. gen. (Cuneo).
Consorte: Bianca n. Motta, ib.
Figlio: Eugenio avv. (Genova).
2. Giuseppina ved. SACCARELLI, corso Oporto 47.

Croce (Della), C. di Doiola.
Galeazzo, R. V.-Console d'Italia, Sofia (Bulgaria).
Consorte: Maria n. Bombrini.
Madre: Elisabetta n. Scarampi del Carretto, p. Maria Teresa 2.
Frat.: 1. Bianca, ib.
2. Maria, ib.
3. Ugo, ten. d'Artig.a cavallo (Milano).
Consorte: Giuseppina n. Bernini.
Figlie: 1. Elisabetta.
2. Maria.
4. Ranieri, ten. Cavall. Alessandria (Saluzzo).
5. Emma, p. Maria Teresa 2.
6. Vibaldo, avvocato, ib.
Zii: 1. Carolina in RICCI.
2. Camilla in NIEVO.
3. Antonio (Vigevano).
4. Rodolfo, colonn. Cavalleria, via dei Mille 56.
Consorte: Enrichetta n. Costa Della Torre.
Figli: 1. Giorgio.
2. Ruggero.
5. Cesarina in LANGOSCO DI LANGOSCO (Milano).

Crotti, C., S. di Costigliole. (Nome d'uso: CROTTI IMPERIALE DI COSTIGLIOLE).
Giovanni Michele †.
Consorte: Gemma n. Cerino-Zegna, v. Palmieri 23.
Figli: 1. Alessandro, ib.
2. Ida, ib.
3. Alberto, ib.
Madre: Ida n. Ferrari Ardicini.
Sorella: Costanza in KECHLER (Udine).
Zia: Noemi in LUDA DI CORTEMIGLIA.

Ramo secondogenito.

Alberto (Francia).
Consorte: Jeanne n. N. de Choiseul, ib.
Figli: 1. Edoardo, ib.
2. Maria, ib.
3. Margherita, ib.
Frat.: 1. Edoardo †.
Vedova: Leonia n. Cozzia.
Figlia: Paolina.
2. Ernesto †.
Figlia: Maria Teresa.
3. Vittorio.
Consorte: Paolina n. Martina di Cornegliano.
Figlie: 1. Maria Oliva.
2. Maria Consolata.

Linea secondogenita.

— — C., N. dei C. di Costigliole (Nome d'uso: C[illegible] DEROSSI DI COSTIGLIOLE).
Carlo Federico †.
Vedova: Ida n. Ferrari Ardicini, c. S[illegible]cardi 77.
Frat.: 1. Alfonso †.
Figlio: Avv. Alberto, giudi[illegible] Tribunale (Cuneo).
2. Cesare †.
Consorte: Elisabetta nata G[illegible] c. Re Umberto 38.
Figli: 1. Giulio, ib.
2. Clementina, ib.
3. Carolina in CALLERI DI SAL[illegible] Barolo 12.

Crova, B. di Vaglio.
Carlo Clemente, v. Cavour 28.
Consorte: Margherita n. Chiesa, ib.
Figli: 1. Paola, ib.
2. Lodovico, ib.
Madre: Carolina n. de Cardenas di Val[illegible] vedova in seconde nozze del [illegible] fu B. Luigi, v. Villa della Regi[illegible]

Cucca Mistrot, N., S. di Villarbasse.
Piero, v. Zecca 10, o Villarbasse.
Frat.: 1. Faustino, ib.
2. Enrico, ib.

Cusani, M. di S. Giuliano, C. di Saglian[illegible]
Clemente †.
Sorella germana: Ifigenia in ROERO DI [illegible]TICELLO, v. Princ. [illegible]maso 3.
Frat.: 1. Paolo †.
Figlie: 1. Lidia in GAZELLI [illegible]SANA, v. Mazzini 4[illegible]
2. Maria in RENAUD [illegible]LIÇON, p. S. Carlo [illegible]
3. Costanza in GAZE[illegible] ROSSANA, c. Vittorio [illegible]nuele II, 8 *est*.
2. Francesco †.
Figlie: 1. Camilla in IOANNIN[illegible] DI S. MICHELE.
2. Adele in RATI O[illegible] DI TORRE, v. Broff[illegible]

Linea secondogenita.

— — C. di Sagliano.
Ferdinando, v. Amedeo Avogadro 26.
Sorella: Delfina Costanza in MELLA A[illegible] (Vercelli).

Cuttica, N. del S. R. I., M. di Cassine, C. di Quargnento, N. (Nome d'uso: CUTT[illegible] CASSINE).
Giuseppe, v. Goito 8.
Consorte: Teresa n. Gautieri, ib.
Figli: 1. Giuseppina, ib.
2. Giulia, ib.
3. Cesare, ib.
4. Delfina, ib.
Frat.: 1. Virginia in CAPRIS DI CIGL[illegible] via Santa Maria 1.
2. Luigi, capitano di compl[illegible] d'Artiglieria (Milano).
Consorte: Maura n. Ponti, ib.
3. Emilio, capitano RR. Carabinieri (Sampierdarena).
Consorte: Laura n. Grimaldi Durazzo.
Figlie: 1. Giulia.
2. Delfina.
3. Elena.
4. Teresa in FECIA DI COSSATO, via Maria Vittoria 48.
5. Caterina in CRAVOSIO-ANFOSSI (Roma).

Dal[illegible]zzo, B. di Garzegna.
[illegible], segretario di Prefettura (Cuneo).
[illegible]sorte: Cecilia Gravier, ib.
[illegible] 1. Maria Giacinta.
2. Vera.
3. Alice.
4. Giuseppe.
[illegible]: Giacinta n. Canubi di Torretta, via Scuole 11.
[illegible] 1. Angelo, segret. Prefett. (Mondovì).
2. Anna-Maria, religiosa Sacro Cuore (Trinità).

Dav[illegible], C. di Quittengo.
[illegible]: Elena n. Thesauro di Meano, v. dei Mille 33.
[illegible] 1. Maria in DELLA CHIESA DI CERVIGNASCO.
2. Giovenale (Centallo).
Consorte: Maria n. Cerruti, ib.
Figli: 1. Corrado Carlo, ib.
2. Vittorio, ib.

Davi[illegible], B. di Charvensod.
[illegible], v. Po 57.
[illegible]orte: Antonietta n. Valfrè di Bonzo, ib.
[illegible] 1. Andreina.
2. Carlo.
3. Elena.
4. Riccardo.
5. Vittorio.
[illegible] 1. Roberto, v. Montebello 22.
Consorte: Emma n. Carutti di Cantogno, ib.
Figli: 1. Maria Clotilde, ib.
2. Paolo, ib.
3. Bruno.
2. Luigia in VIOLA (Palermo).
3. Vittoria in STANZANI, v. Cernaia 27.
4. Eugenia in ROSINA, c. Vinzaglio 5.
[illegible]io: Filippo (Cuneo).
Figli: 1. Gaetano, v. del Carmine 8.
Consorte: Adelina nata Destefanis, ib.
Figli: 1. Luisa.
2. Ernesto.
2. Carlo (Cuneo).
Consorte: Giovanna n. Volante, ib.
Figli: 1. Fernanda.
2. Giuseppe.
3. Maria.

Despine, V. MARENCO.

Didier, C. della Motta.
[illegible], c. Vitt. Em. II, 64
[illegible]rte: Giulia n. Weber, ib.
[illegible]: Irene Luisa.

Doria [illegible]Oria), M. di Ciriè, M. del Maro, C. di Prelà, [illegible] Dusino, S. di Valdichiesa, S. di Cesio, [illegible] Cestino, M. di Cavaglià, C. di Faule, [illegible]le †.

Duprè, B.
[illegible] Massena 4.

Faà, M. [illegible] Bruno, C. di Carentino, S. di Fontanile.
[illegible]
[illegible]rte: Sofia n. Sormani-Andreani di Missaglia.
[illegible] 1. Alessandro.
2. Lodovico.
3. Margherita.
[illegible]: Achille.
Z[illegible] [illegible]milio †.
Figlia: Adele in RICCI, p. Carlo Em. II, 9.

Linea secondogenita.

[illegible]
[illegible]rte: Lavinia n. Bourbon del Monte.
[illegible]: Costanza in ALOISE MOCENIGO.
Z[illegible] 1. Cristina in DEL CARRETTO.
2. Luisa in LUPI DI MOIRANO, c. Siccardi 65.

3. Casimiro, v. Assietta 33.
Consorte: Giovanna n. Figarolo di Gropello, ib.
Figlie: 1. Maria in PILO BOYL DI PUTIFIGARI, v. Mad. del Pilone (villa Boyl).
2. Cristina.

Fantoni, C.
Luigi, v. Ospedale 4.
Consorte: Giuseppina n. Ferrari di Castelnuovo, ib.
Figlia: Elisabetta, ib.

Fantoni, N. dei C., dei S. di Valdengo, Vigliano e Montecavallo. (Nome d'uso: FANTONI DI VIGLIANO).
Pietro, v. Consolata 3.
Consorte: Maria n. Avogadro di Ceretto e Quaregna, ib.
Figlie: 1. Lydia (suora Giuseppina nel Convento di Aosta).
2. Polissena, v. Consolata 3.

Farcito De Vinea, C.
Carlo, capitano nel 7° Artiglieria (p. Cavour 5, Livorno).
Consorte: Emma n. Mongini, ib.
Figlio: Ernesto, ib.
Madre: Giulia n. Ferrari Ardicini, piazza Vitt. Em. I, 20.
Frat.: 1. Maria in BOTTACCO (Verona).
2. Giuseppe, ten. di vascello (Venezia).

Farina, N.
Corrado, R. Ispett. ferrov., ing., v. Brofferio 1.
Frat.: 1. Cesare †.
Figlia: Celeste, v. Massena 81.
2. Enrico, avvocato, v. Giannone 5.
Consorte: Metilde n. Massimo, ib.
Figli: 1. Maurizio.
2. Maria.
3. Giovanni.
4. Clelia.

Fassati, M. di Balzola, M. di Coniolo, C. di Coniolo.
Evasio, v. Cavour 30.
Frat.: 1. Annibale.
2. Ferdinando.

Fassati Roero di S. Severino, M., N. dei M. di Balzola, ecc.
Domenico †.
Figlia: Azelia in RICCI DES FERRES, v. Bogino 12.

Faussone, M., S. di Clavesana.
Annibale †.
Vedova: Maria n. Trompeo, via Carlo Alberto 39.
Figlie: 1. Chiarina in ZAMPINI SALAZAR.
2. Vittoria, ib.

Fecia, C. di Cossato.
Giulio, Prefetto di Treviso.
Consorte: Maria Teresa n. Boggio, ib.
Figli: 1. Giulia.
2. Carlo Luigi.
Madre: Emilia n. Fecia di Cossato, p. Vitt. Em. I, 23.
Frat. Adolfo, maggiore, v. Maria Vittoria 48.
Consorte: Teresa n. Cuttica di Cassine, ib.
Zia: Carolina, p. Vitt. Em. I., 23.
Cugino: Luigi, ten. generale.

Ferrari, C. d'Orsara, M. di Castelnuovo-Bormida.
Teodoro (Nome d'uso: FERRARI DI CASTELNUOVO), v. Princ. Amedeo 29.
Consorte: Camilla n. Millius.
Frat.: 1. Giuseppina in FANTONI, v. Ospedale 4.
2. Felicita, Dama di Palazzo di S. A. I. R. la Principessa Laetitia di Savoia Napoleone duchessa di Aosta, v. Principe Amedeo 29.

3. Rosalia in MASOLA DI TRENTOLA.
4. Maria in CORDERO DI MONTEZEMOLO (Trinità).
5. Gaetano (America).
Zii: 1. Giuseppe, archit., v. S. Massimo 40, (Nome d'uso: FERRARI D'ORSARA).
Figlio: Teodoro, cap. d'Artiglieria, v. della Rocca 22.
Consorte: Valentina n. Scarampi di Villanova, ib.
Figli: 1. Maria.
2. Giuseppina.
2. Paolo (Alessandria).
3. Luigia, dama del S. Cuore.

Ferrari Ardicini, N. (*Linea secondogenita*)
Giuseppe †.
Figlie: 1. Maria Luigia in BOTTACCO (San Maurizio Canavese).
2. Giulia ved. FARCITO DE VINEA, via Bonafous 1.
3. Costanza in PESTALOZZI (Milano).
4. Fanny in MARTINI DI CIGALA, via Sagliano 4.
Frat.: Giovanni †.
Figli: 1. Ida in CROTTI DI COSTIGLIOLE (Costigliole di Saluzzo).
2. Alfredo (Novara e Gozzano).
Figli: 1. Giovanni, ib.
2. Carlo, ib.
3. Costanza, ib.
4. Rosina †.
5. Maria Lorenza in EUMANELLI.
6. Lorenzo, ib.
7. Alfredo, ib.
8. Adalgisa, ib.
9. Isabella, ib.
10. Bona †.
11. Cesare, ib.
12. MariaTeresa, ib.
3. Emma in BOCCA (Casale Monferrato).

Ferraris, C.
Luigi, di Luigi.
Madre: Angela n. Pigorini.
Sorelle: 1. Laura in BADANO, v. Maria Vitt. 51.
2. Bianca in FERRARIS, v. Garibaldi 6.

Ferraris, C. di Celle.
Alessandro, ing., v. Mazzini 10.
Consorte: Luisa n. Vassallo di Castiglione, ib.
Figli: 1. Teresa, ib.
2. Federico, ib.
3. Vittorio, ib.
4. Angelo, ib.
5. Andrea, ib.
6. Elena, ib.
7. Ottavia, ib.
Frat.: Avv. Federico, v. Cavour 5.
Consorte: Felicita n. Vassallo di Castiglione, ib.
Figli: 1. Maria Luisa, ib.
2. Regina, ib.
3. Renato, ib.
4. Luigi, ib.
5. Giuseppina, ib.
6. Clemente, ib.
7. Camilla, ib.
8. Enrico, ib.
9. Leopolda, ib.

Ferrero, S. di Pontverre. (Nome d'uso: FERRERO DI PONTVERRES).
Dott. Luigi, v. Bonafous 3.

Ferrero, M. della Marmora, S. di Pralormo, S. di Boriana e Beatino, P. di Masserano. (Nome d'uso: FERRERO DELLA MARMORA).
Tommaso †.
Vedova: Maria Luisa n. d'Harcourt, corso Duca di Genova 33.
Figlia: Enrichetta in MORI-UBALDINI DEGLI ALBERTI, M. della Marmora.

Ferrero, M. d'Ormea, M. di Palazzo, C. di Beinette, C. di Vasco, C. di Vico, S. di Tigliole, S. di Pianfetto, S. di Cavoretto, S. di Montalto (Chieri), S. di Pavarolo, S. di Torrone. (Nome d'uso: FERRERO D'ORMEA).
Gustavo, p. Carlo Emanuele II, 9.
Consorte: Erminia n. Tornielli-Bellini di Vergano, ib.
Figli: 1. Maria, ib.
2. Paolo Tancredi, ib.
3. Ottavia, ib.
4. Adele, ib.
5. Cristina, ib.
Sorelle germane: 1. Laura in CAISSOTTI DI CHIUSANO, v. Cavour 39.
2. Ersilia in INVREA (Firenze).
3. Minervina in MANASSEI (Terni).
Frat. consanguineo: Carlo Vincenzo, v. Saluzzo 37.
Consorte: Onorina n. Ferrero De Gubernatis Ventimiglia, ib.
Figlie: 1. Adele in CAVALLI DELLA TORRE DI PORTO-CORSINI, c. Duca di Genova 17.
2. Paola, v. Saluzzo 37.
3. Alfonsa.
Madre: Adele n. Ferrero-Ponsiglione di Borgo d'Ales, ib.

Ferrero De Gubernatis Ventimiglia, M., C. di Baussone, Patr. genovese.
Luca Marcello, del fu Eman., Aurigo (Oneglia).
Consorte: Jenny n. Rabbits, ib.
Figlio: Emanuele, ib.
Zii: 1. Luigi †.
Figli: 1. Maria Valeria in BIANCO DI S. SECONDO, v. Maria Vittoria 19.
2. Luigi, ufficiale di Cavall., v. Bonafous 6.
Consorte: Maria Bezzi.
Figlio: Onorio.
2. Carlo †.
Vedova: Adele n. Hebert, v. [illegible]
Figli: 1. Onorina in FERRERO D'ORMEA, v. Saluzzo 37.
2. Alfonso, v. Cavour [illegible].
Consorte: Carla n. Conelli de' Prosperi, ib.
Figli: 1. Anna Cesarina.
2. Alessandra.
3, Luca Vincenzo.
3. Cesare (Mantova).
Consorte: Selene n. Casasopra, ib.
Figli: 1. Emanuele (Genova).
Consorte: Ippolita n. de Moll, ib.
Figlie: 1. Teresa.
2. Sigismonda.
3. Carla.
4. Maria.
2. Carlo Marcello (Firenze).
Consorte: Cecilia n. Monroy di Ranchibile.
3. Ida (Mantova).

Ferrero di Cambiano, M.
Cesare, dott. in legge, filosofia e lettere, deputato al Parlam., v. Sagliano 4.
Frat.: N. Luigi FERRERO DI CAVALLERLEONE, magg. generale medico ispettore (Roma).
Consorte: Giannina n. Quilico, ib.
Figli: 1. Maria Maddalena, ib.
2. Cesare, ib.
3. Carlo Luigi, ib.
4. Carlo Alberto, ib.

Ferrero Ponsiglione, C. di Borgo d'Ales.
Avv. Amedeo, v. S. Dalmazzo 11.
Cugini: 1. Vincenzo, di Felice †.
Figlia: Gaetana, monaca.
2. Adele, di Felice, in FERRERO D'ORMEA, v. Saluzzo 37.
3. Filomena, di Felice, in OREGLIA DI S. STEFANO, v. S. Massimo 47.

Figarolo, C. di Gropello.
Ottone, c. Re Umberto 59.
Consorte: Carolina n. Mazé de la Roche, ib.
Figli: 1. Giovanni, ib.
2. Maria, ib.
3. Bianca, ib.
Madre: Maria Anna n. Bray-Steinburg, via della Rocca 36.
Frat.: 1. Giovanna in FAÀ DI BRUNO, v. Assietta 33.
2. Vittorio, capit. Cavall. di Caserta, v. Montecuccoli 38.
3. Emilio, v. della Rocca 36.
4. Clara in SCOTTI DOUGLAS (Piacenza).
5. Gabriella in SIGRAY ASINARI DI S. MARZANO, v. dei Mille 7.

Ramo secondogenito.

Figarolo-Tarino, C., N. dei C. di Gropello.
Luigi, Senatore del Regno †.
Vedova: Teresa n. Dal Pozzo d'Annone, via dei Mille 36.
Figli: 1. Bonifacio, gentiluomo di Corte di S. A. R. la Duchessa d'Aosta ved.
2. Giuseppe, v. Mazzini 52.
Consorte: Giorgiana n. Solaroli di Briona, ib.
Figlie: 1. Luisa, ib.
2. Teresa, ib.
3. Giulio, capitano, c. Siccardi 57.
4. Virginia in MATTONE DI BENEVELLO.
5. Claudia [Dina].

Filippi, C., S. di Baldissero.
Vittorio, v. dei Mille 9.
Consorte: Virginia n. Filippi di Baldissero.
Figli: 1. Vittorio Amedeo, ten. artiglieria.
2. Carlo Alberto d. C. di G.
3. Maria in BAUDI DI SELVE, piazza Solferino 9.
4. Paola.
5. Luisa.
6. Alessandra.
7. Elena.
8. Gabriella.
9. Maurizio.
Cugino: Enrico, v. S. Franc. da Paola 43.
Figlie: 1. Matilde, ib.
2. Paola, ib.
3. Camilla, ib.

Filipponi, C. di Mombello.
Ernesto capitano di vascello (Roma).
Consorte: Elvira n. Orlandini.
Frat.: 1. Carlo capit. Fanteria (Como).
2. Vittorio.
3. Camillo capit. cavall. (Vercelli).
4. Teresa in ROSSI, v. Princ. d'Acaja 6.

Forest (De la) de Divonne, C.
Enrico, colonn. di Stato magg., v. Gaeta 20.
Frat.: 1. Elisabetta in TRAVAGLINI.
2. Bianca in BADINI CONFALONIERI, c. Re Umberto 8.
3. Ippolito, c. Vitt. Em. II, 44.
4. Adele, ib.
5. Albertina, ib.

Fossati Reyneri, C.
Alberto (Bosco Marengo).
Madre: Maria n. Solei, v. della Rocca 5.
Frat.: 1. Giuseppe Nicolò, v. della Rocca 3.
2. Emanuele Vittorio, v. Alfieri 21.
Consorte: Ida n. Chiesa.

Zii: 1. Emanuele, p. Vitt. Eman. I, 19 ed a Nizza Marittima.
Consorte: Maria n. Rogier, ib.
Figli: 1. Carlo, ten. fant. (Ancona).
2. Elisa, dama del Cenacolo (Roma).
3. Alba in RANDONE (Alessandria d'Egitto).
2. Laura ved. ODDONE, v. Passalacqua 7
3. Maria in GIOVANELLI, v. Pescatore 7.

Francesetti, C. di Hautecour, C. di Malgrà, N. dei S. di Castellamonte.
Manfredo comm. cav., p. Vitt. Em. I, 24 e Castello di Malgrà (Rivarolo Canavese).
Figli: 1. Daisy (Margherita) in NICOLIS DI ROBILANT (Roma).
2. Hilda (Clotilde).

Ramo secondogenito.

—— C. di Mezzenile.
Agostino (Castello di Lorenzè).
Frat.: 1. Carlo, v. della Consolata 11.
2. Giulio (Napoli).
3. Emanuele (Firenze).
Consorte: Ada n. Mangili.
Figli: 1. Massimiliano.
2. Antonio.
4. Renato, capit di Fanteria (Ivrea).
Consorte: Carolina n. Ara.
Figlia: Maria.
5. Pio, capitano di Fanteria (Ivrea).
Consorte: Valeria n. della Chiesa della Torre di Utelle.
6. Enrichetta in GROPPO.
7. Luisa in PANSERI.
8. Melania.
Madre: Onorina n. Biagini.

Franchi-Verney, C. della Valetta.
Giuseppe (Roma).
Consorte: Teresa n. Tua.
Frat.: 1. Filiberto avv., v. San Quintino 34.
2. Giacinto.

Franzini-Tibaldeo, C.
Carlo, c. Vinzaglio 21.
Consorte: Paola n. De Foresta, ib.
Figli: 1. Armando.
2. Edoardo.
3. Luisa.
4. Roberto.

Gabutti, C. di Bestagno.
Carlo
Frat.: 1. Casimiro, v. Bonafous 6.
2. Roberto.
3. Augusta in Radicati di Marmorito.
4. Anna Maria.

Galateri, S. di Genola e Suniglia, C. palatino.
Annibale, v. Passalacqua 12.
Consorte: Emilia n. Rossi.
Figlio: Teofilo.
Zii: 1. Gabriele Ottavio (Cherasco).
2. Filiberto (Cherasco).
Consorte: Irene n. Siccardi.
Figlia: Camilla.
3. Carlo †.
Vedova: Virginia n. Gross.
Figli: 1. Marina in SARTIRANA (Milano).
2. Enrichetta in OREGLIA DI SANTO STEFANO, v. Tiziano 15.
4. Enrico †.
Figli: 1. Carlo, v. Gioberti 45.
2. Enrichetta in BIONDI (Parma).
Prozio: Marcaurelio †.
Figli: 1. Carlo (Roma).
2. Giuseppe v. Filangeri 7.
Cugini: 1. Filiberto (Modena).
2. Galatea (a Parigi, 17 avenue Bousquet).

Galleani, C. di Agliano.
Giuseppe, v. Maria Vittoria 18.
Frat.: 1. Maria Irene, dama di S. A. I. la Princ. Clotilde (Moncalieri).
2. Luigi, colonn., v. Mazzini 52.
Consorte: Gabriella Elena n. Ripa-Buschetti di Meana.
Figli: 1. Pio Giuseppe.
2. Maria.
3. Alfonsina.
4. Carola.
3. Maria Teresa.
4. Maria Filomena.

Linea secondogenita.

— C. di Caravonica, N. dei C. d'Agliano.
Calisto, v. Arcivescovado 4.
Consorte: Carina n. Sacchi-Nemours, ib.
Figlio: Renato, ib.
Frat.: Enrico †.
Vedova: Luisa n. Sopranis (Genova).
Figli: 1. Colomba.
2. Nicola.
3. Giuseppe.
4. Eugenio.
Zia: Celsina.

Linea terzogenita.

– N. dei C. d'Agliano.
Carlo, v. Arcivescovado 6.
Consorte: Melania n. Roasenda di Roasenda, ib.
Madre: Polissena n. Della Chiesa di Cinzano.
Figlia: Cristina, ib.
Frat.: 1. Gabriella in SOLDATI, c. Vittorio Eman. II, 8 oltre Po.
2. Maria, religiosa.
3. Adele, religiosa.
4. Renato, d. C. d. G. (Saluzzo).

Galleani di Saint Ambroise, B.
Carlo, contrammir. (Ventimiglia).
Consorte: Antonia n. Corporandi d'Auvare, ib.
Figli: 1. Cleofina in OREGLIA DI S. STEFANO.
2. Marcello, uffic. di Cavall. Aosta.
Frat.: 1. Orazio †.
Vedova: Giuseppina n. Brizio-Falletti di Castellazzo, v. Nizza 21.
Figlia: Cristina in CISA-ASINARI DI GRÉSY, ib.
2. Alessandro †.
Vedova. Paolina n. Bottini di Sainte-Agnès (Mentone).
3. Giulia, ib.
4. Giuseppina (Bologna).
5. Giacinta (Mentone).

Galli, C., C. della Loggia, C. dell'Impero Franc.
Ferdinando.
Frat.: 1. Edoardo †.
Vedova: Maria n. Cacherano-Malabaila d'Osasco, v. dei Mille 42.
Figlia: Laura.
2. Enrichetta in CELEBRINI DI S. MARTINO.
3. Clelia in GALLI DELLA LOGGIA, via dei Mille 42.
4. Clotilde, ib.
5. Alfonso, ib.
Madre: Laura n. Radicati di Marmorito, ib.
Zii: 1. Ettore †.
Figlia: Ifigenia (Pinerolo).
2. Gaetano †.
Vedova: Laura n. Balbo-Bertone di Sambuy, c. Duca di Genova 27.
Figlia: Giovanna, ib.

Gallina, C.
Giovanni, Ambasciatore.
Sorelle: 1. Lidia in RADICATI TALICE DI PASSERANO, v. Alfieri 22.
2. Laura in SCHIARI-RICCARDI, via Montecuccoli 7.

Gamba, B.
Carlo Maurizio, c. Vitt. Em. II, 30.
Sorella: Maria in PASSERIN D'ENTRÈVES, c. Vitt. Eman. II, 5.
Zii: 1. Francesco †.
Vedova: Felicia, baronessa n. Cavasco, c. Siccardi 57.
2. Enrico †.
Figli: 1. Alfredo †.
Vedova: Bianca n. C[illegible]dara Visconti, v. Ospedale 11.
Figlia: Enrica, ib.
2. Ferdinando avv., v. Principe Tommaso 4.

Gani, C.
Cesare †.
Madre: Adele n. Scarampi di Mon[illegible] MALABAILA DI CANALE, c. Vittorio Eman. II, 94.
Frat.: 1. Anna Giulia.
2. Raimondo.

Garelli-Colombo, C.
Pietro, magg. gener. (Castello di Casasco d'Asti).
Consorte: Gennarina n. Buglioni di Monale, ib.
Figlie: 1. Maria Teresa, religiosa Carmelitane (Genova).
2. Maria Augusta.
Frat.: Giuseppe, v. della Zecca 10.
Consorte: Zoe n. De Bellegarde, ib.
Figli: 1. Adalberto, ten. di Vascello.
2. Maria Teresa, ib.
3. Maria Pierina, ib.
4. Costantino (Parma).

Garretti, S. di Ferrere.
Luigi, v. S. Anselmo 18.
Consorte: Maria n. Roissard di Bellet.

Gaschi, C. di Bourget con Villarodin.
Guido, v. della Rocca 19.

Gattinara, C. di Zubiena, S. di Cerrione.
Luigi, capit. di Cavall. nella Riserva, v. Bezzecca 8.

Gay, C. di Montariolo.
Ernesto, v. Cavour 6.
Frat.: 1. Giorgina, ib.
2. Camillo, v. Bonafous 7.

Gay, C. di Quarti.
Corrado †.
Sorelle: 1. Saveria in NUVOLI, v. delle Scuole 8.
2. Felicita in PIOSSASCO D'AIRASCA, v. Corte d'Appello 22.
3. Vittoria in PIOS DI ROSIGNANO, v. Alfieri, 24.

Ramo secondogenito.

C. di Quarti, M. di Lesegno e Roasio.
Calisto, c. Re Umberto 2.
Frat.: 1. Alessandro, maggiore d'Artiglieria, c. Siccardi 77.
2. Guido, v. Sebastiano Valfrè 18.
3. Camilla in Mazé de la Roche.

Gazelli, C. di Rossana, S. di S. Sebastiano.
Alberto, v. Mazzini 43.
Consorte: Lidia n. Cusani di S. Giuliano, ib.
Figli: 1. Paolino, ib.
Consorte: Lidia nata Lovera di Maria, ib.
2. Elisabetta in DORIA (Genova).
3. Margherita in BOSCO DI RUFFINO, v. Accad. Albertina 34.
Frat.: 1. Marco.
Consorte: Costanza n. Cusani di S. Giuliano.
Figli: 1. Calisto capit. cavalleria. (Vercelli).
2. Ottavio.
2. Lidia in DELLA CHIESA DI CERVIGNASCO, v. S. Franc. da Paola 2.

3. Angelica in CLARETTA ASSANDRI.
4. Augusto, Deputato al Parlamento, v. Valeggio 30.
Consorte: Maria Crist. n. Rignon ib, v. Valeggio 30.
Figlia: Luisa.
Zii: 1. Augusto †.
Figlio: Paolino. V. *Linea secondog.*
2. Virginia.

Linea secondogenita.

Gazelli, C. di Ceresole e Palermo, N. dei C. di Rossana. (Nome d'uso: GAZELLI BRUCCO DI CERESOLE).
Paolino, v. S. Franc. da Paola 14.
Consorte: Costanza, n. Costa della Trinità.
Figli: 1. Ernesta.
2. Augusto.

Gazzero, N.
Ernesto, v. delle Rosine 8.
Madre: Felicita n. Aubert, ib
Sorella: Clemenza, ib.

Genova (De), C. di Pettinengo.
Eugenio, v. Carlo Alberto 32.
Consorte: Nina n. Figoli.
Figlie: 1. Adelaide Maria.
2. Ignazia Augusta.
Madre: Ernestina n. Marocco, c. Duca di Genova 39.
Sorella: Amalia in GIRIODI DI MONASTERO, c. Duca di Genova 39.

Gerbaix (De), C. di Sonnaz, S. di Mondésir, M. di La Roche con Mornex e Monetier, M. di Châtelet con Crédoz. (Nome d'uso: DE GERBAIX DE SONNAZ).
Guido, v. Bogino 9.
Madre: Giovanna n. de Canclaux, ib.

Linea secondogenita.

— C. di Sonnaz, B. di Aranthon, S. di Habères, St-Romain et Vernaz.
Frat.: Carlo Alberto, v. S. Franc. da Paola 4.
Consorte: Maria n. Avogadro di Collobiano.

Ghislieri, M.
Alfonso, v. Napione 2.
Figli: 1. Gian Pio Alfonso, ib.
2. Casimiro, ib.
Sorella: Enrichetta in DALLA VALLE, corso Duca di Genova 23.

Gianazzo, C. di Pamparato, S. di Montechiaro.
Vittorio Enrico, p. Castello 15.
Consorte: Alina n. Federici, v. Cavour 6.
Figli: 1. Adele in MORO (Pallanza).
2. Ottavio, capit. regg. cavall. Savoia (Savigliano).
Cugino: Ottavio †.
Vedova: Olimpia n. Natta d'Alfiano, p. S. Carlo 8.

Ramo secondogenito.

— Annibale, v. Montevecchio 50.
Sorella: Giulia.

Gianotti, B.
Romano Enrico, v. Alfieri 17.
Consorte: Anna n. Sacchi-Nemours, ib.
Figlio: Carlo Felice, ib.

Gianotti, C.
Vittorio, capit. di Fanteria, v. della Rocca 21.
Consorte: Maria n. Grisi-Rodoli della Piè.
Sorelle: 1. Luisa (Palermo).
2. Olga in RASINI (Milano).
Zii; 1. S. E. Cesare (Roma).
Consorte: Costanza n. Franklin-Kinney, ib.
Figli: 1. Maria Giuseppina in BALBIS BERTONE DI SAMBUY (Sambuy).
2. Marcella.
2. Malvina in BERZETTI DI MURAZZANO (Trofarello).

Giriodi, C. di Monastero, B. di Costigliole.
Augusto, v. Saluzzo 37.
Consorte: Giuseppina nata Panissera di Veglio, ib.
Figli: 1. Cesare.
2. Marcello.
3. Luigi Filippo.
4. Vittorio.
Madre: Delfina n. Gromis di Trana, c. Duca di Genova 39.
Frat.: 1. Filippo, c. Duca di Genova 39.
Consorte: Amalia n. De Genova di Pettinengo, ib.
Figli: 1. Giulia.
2. Ernestina.
3. Guglielmo.
4. Enrichetta.
2. Guglielmo, ib.
Cugina: Clementina in COARDI DI CARPENETO, v. Carlo Alberto 32.

Giusiana, N.
Federico †.
Consorte: Delfina n. Strada, p. Vitt. Em. I, 11.
Figli: 1. Olga in ACCUSANI DI RETORTO e PORTANOVA, v. Ospedale 39.
2. Ernesto, p. Vitt. Em. I, 11.
3. Egidio, ib.
Sorelle: Alberta (Cuneo).
Eugenia ved. Bertarelli (Cuneo).

Gloria, C.
S. E. Gio. Pietro †.
Figli: 1. Gaspare Michele †.
2. Felice, sacerdote.
3. Pio Vittorio †.
4. Giuseppe, v. Corte d'Appello 13.
Frat.: Ottavio †.
Figli: 1. Gaspare †.
Vedova: Maria n. Sacchi-Nemours.
Figli: 1. Carlo.
2. Maria.
3. Casimiro.
4. Alessandro.
5. Amalia.
6. Gabriella.
7. Ottavio.
2. Carlo Maurizio †.
Vedova: Clementina n. Gavigliani.
Figli: 1. Ottavio, via Corte d'Appello 13.
2. Amalia in VASSALLO DI CASTIGLIONE (Cuneo).
3. Jolanda.
4. Pio, v. Corte d'Appello 13.

Gonella, N., N. di Orvieto.
Giambattista, ten. di Cavalleria.
Consorte: Ella n. Di Puccio.
Madre: Camilla n. Della Croce di Doiola, poi in NIEVO.
Frat.: Pietro, avvocato.
Zii: 1. Enrico, ing. colonn., v. Lagrange 10.
Consorte: Angiolina n. Pacchiotti, ib.
Figli: 1. (1º letto) Carolina in BELTRAMO (Modena).
2. (2º letto) Ernesto, via Lagrange 10.
2. Luigi, ingegnere.
Consorte: Ines n. Cuccoli.
Figli: 1. Angioletta.
2. Giovanni.
3. Francesco.
4. Eustachio, sostit. Proc. Gener. alla Corte di Cassaz., v. Cibrario 11.

Prozii: 1. Marco †.
Figli: 1. Andrea, ing., v. Accad. Albertina 3.
Consorte: Maria n. Palazzo, ib.
Figlia: Giacinta, ib.
2. Lodovico, ing., v. Roma 20.
Consorte: Maria n. Barbaroux, ib.
Figli: 1. Elena, ib.
2. Marco, ib.
3. Giovanni, ib.
3. Matteo Eustacchio, capitano Artigl., v. Roma 20.
4. Carlo, ib.
2. Ignazio †.
Figli: 1. Maria Teresa ved. DENINA, v. S. Francesco da Paola 22.
2. Franc., avv., v. Roma 20.
Consorte: Carina n. Palazzo, ib.
Figli: 1. Ignazio, ib.
2. Andrea, ib.

Gonnet, B.
Ernesto Napoleone, tenente generale nella Riserva, p. Carignano 2.
Consorte: Maria Luisa n. Cunietti.

Govone, C. N.
Uberto, v. della Rocca 20.
Madre: Laura n. Vicino, ib.
Frat.: 1. Maria, v. della Rocca 20.
2. Eleonora, ib.
3. Adele, ib.
4. Augusto, uff. Batterie a cavallo (Milano).
Zio: Giovanni, ten. generale (Milano).
Figlio: Giuseppe.

Gozani, M., M. di Treville, C. di Oddalengo Grande, C. di Oddalengo Piccolo, S. di Pontestura, M. di Perletto. (Nome d'uso: GOZANI DI PERLETTO, *pel primogenito;* GOZANI DI TREVILLE, *per gli ultrogeniti*).
Erasmo, v. Principe Tommaso 30.
Consorte: Felicita n. Bedino.
Frat.: 1. Adele in BALDI DI SERRALUNGA (Bra).
2. Maddalena in BALBIANO D'ARAMENGO.
3. Luigi.
4. Amalia in DELLA CHIESA DI TORRE D'UTELLE, v. della Rocca 25.

Grisi-Rodoli. C. della Piè.
Alessandro, tenente di Cavalleria.
Madre: Delfina n. Canera di Salasco, via della Rocca 22.
Frat.: 1. Maria in GIANOTTI.
2. Daria.
3. Orsola in LOMBARDI DI LOMBORGO, v. della Rocca 22.
4. Vittorio.
5. Dionigi ten. Cavalleria.

Gromis, C., S. di Trana, S. di Colpastore e Colombero.
Emilio, v. S. Dalmazzo 6.
Figli: 1. Maria in LOVERA DI MARIA, v. Venti Settembre 14.
2. Gabriella in INCISA-GERMONIO DI CAMERANA, v. Bogino 20.
3. Carlo, v. S. Dalmazzo 6.
Consorte: Fanny n. Voli.
Figli: 1. Melchiorre.
2. Teresa.
3. Maria.
4. Luigi, ib.
Frat.: 1. Irene in PASSERIN D'ENTRÈVES (Aosta).
2. Delfina ved. GIRIODI DI MONASTERO, c. Duca di Genova 39.
3. Gualberto, v. Montevecchio 22.
Consorte: Emilia n. Balbo Bertone di Sambuy.

Gromo-Richelmi, C. di Ternengo, S. di Cerretto e Quaregna, S. di Buronzo, Bastia e Balocco.
Emanuele †.
Consorte: Antonietta n. Negrotto Cambiaso v. Groppello 9.
Figli: 1. Ottavio, Ospedale 4.
2. Lazzaro, ib.
3. Maria, v. Groppello 9.
Sorelle: 1. Giuseppina in CAYS DI PIERLAS.
2. Elena in ONCIEU DE LA BÂTIE (Chambéry).
3. Clelia.
Zio: Demetrio †.
Figlia: Adele in ONCIEU DE LA BÂTIE (Chambéry).

Guasco-Gallarate, M. di Francavilla, C. di Frascaro S. di Bisio; N. (Decur. Alessandria).
Francesco, v. Bogino 2.
Consorte: Tarsilla n. Scozia di Calliano, ib.
Figli: 1. Maria Adelaide.
2. Emilio.
Frat.: 1. Alessandro.
Consorte: Maria Teresa n. Arborio di Gattinara.
Figlia: Elisabetta.
2. Giovanni, v. Ormea 5.
Consorte: Mina n. Spinola, ib.
Figlie: 1. Adele, ib.
2. Felicita, ib.
3. Tarsilla, ib.

Gubernatis (De), C.
Angelo, professore (Roma).
Consorte: Sofia n. Besobrasoff.
Figli: 1. Alessandro, Segretario Ministero Tesoro (Roma).
2. Cordelia.

—— N.
Augusto, c. Vinzaglio 7.
Consorte: Clotilde n. Cauda, ib.

—— N.
Enrico, Ministro plenip. (Soussa [Tunisia]).
Consorte: Virginia n. Mainetto.
Figlie: 1. Elena in LAGRIFOULL.
2. Ersilia in CROLLA (Cairo).

Guerrieri, C. di Mirafiori e Fontanafredda.
Gastone, v. della Rocca 20.
Consorte: Margherita n. Boasso.
Figlia: Vittoria, ib.
Madre: Bianca n. de Larderel (Firenze).

Guidobono-Cavalchini-Garofoli, B. e S. R. I., S. di Carbonara, Sarezzano, Selva di Brignano e Volpeglino, C. di Sciolze, B. di S. Marzanotto, S. di Balangero, S. di Reviglíasco. (Nome d'uso: CAVALCHINI-GAROFOLI e CAVALCHINI).
Alessandro, fu Vittorio, cav. di Malta, v. della Rocca 47.
Consorte: Luisa n. Provana di Collegno, ib.
Figli: 1. Antonio, ib.
2. Alberto, ib.
3. Emilio, ib.
4. Maria, ib.
5. Anna Maria, ib.
Frat.: 1. Gregorio, colonn. reggim. Nizza.
2. Piero (Tortona).
3. Carlo, c. Re Umberto 47 (Roma).
Cugini: 1. Vittorio, c. Re Umberto 57.
2. Anna in CALVI DI BERGOLO.
3. Paola in LUSERNA DI RORÀ, poi in DALLA VALLE ved., v. Carlo Alberto 16.
4. Maria in AVEROLDI (Brescia).

Harcourt (D'), C., V. di Monasterolo (Torino), V. di Vallo, S. di Mulazzano, S. di S. Didero, S. di Fiano.
Giuseppe Aleramo (Siena).
Frat.: 1. Albertina.
2. Margherita in PALMIERI NESTI, ib.
3. Adelaide in PICCOLOMINI CLEMENTINI, ib.
4. Maria Luisa, ib.
5. Maria Giuseppina, ib.
6. Alberto (Cremona).
Zii: 1. Giulio. V. *Ramo secondogenito.*
2. Luisa in LA MARMORA.
3. Edoardo †.

Ramo secondogenito.

—— S. d'Azeglio, dei C., dei V. di Monasterolo, dei V. di Vallo, S. di Mulazzano, di San Didero, di Fiano.
Giulio, v. della Rocca 49.
Consorte: Eleonora n. Buongiovanni di Castelborgo, ib.

Icheri, C. di S. Gregorio,
Gioachino †.
Vedova: Matilde n. Dattili della Torre (Cherasco).
Figli: 1. Eleonora in ROGGERI DI VILLANOVA (Colonia [Germania]).
2. Luigi (Cherasco).
Consorte: Luigia n. del Carretto di Balestrino, ib.
Figli: 1. Teresa.
2. Gioachino.
3. Alfonso (Fossano).
4. Paola in VALFRÈ DI BONZO (S. Remo).

Jocteau, B.
Carlo Alberto, c. Vitt. Em. II, 101.
Consorte: Virginia n. Bosco di Ruffino, ib.
Figli: 1. Enrichetta, ib.
2. Augusto, ib.

Laiolo, C.
Clemente, v. S. Chiara 60.
Consorte: Teresa n. Arietti, ib.
Figli: 1. Carlo.
2. Tecla.
3. Luigi.
4. Faustino.
5. Emanuele.
6. Alessandro.
Madre: Cesarina n. Scarampi di Monale.
Sorella: Eleonora.
Zio: Ferdinando †.
Figli: 1. Augusto, v. dei Mille 10.
2. Sofia in BRIGNONE.
3. Barbara.
4. Maria Carmela.
5. Delfina.
6. Amedeo.
7. Carlo.

Lanza, C.
Alberto †.
Consorte: Anna Maria n. Quadrone, v. Ospedale 16.
Figli: 1. Angela in SCIFONI (Roma).
2. Carlo, ufficiale d'Artiglieria.
Consorte: Emilia MELZI.
3. Vittoria in CORSI DI BOSNASCO, v. Po 35.
4. Matteo.

Laugier (De), B.
Enrico, console del Venezuela, v. della Zecca 15.
Figli: 1. Giuseppe, ib.
2. Teresa, ib.
Zio: Adolfo †.
Vedova: Alexine n. Ricciolio, v. Conte Verde 1.
Figli: 1. Alberto, ib.
2. Carlotta in MANNO, v. Ospedale 19.

Leone, C. di Tavagnasco.
Enrico, v. Maria Vittoria 52.
Consorte: Rita n. Avogadro di Collobiano.
Figli: 1. Alessandro, ib.
2. Maria, ib.

Leotardi, N. dei S. di Bojon.
Pietro, colonnello, v. Balb s 1.
Consorte: Maria Eva n. Pepione, ib.
Figlio: Enrico, ib.

Levi de Veali, B.
Alessandro, v. Accad. Albertina 40.
Consorte: Faustina n. Levi de Veali, ib.
Figli: 1. Olga, v. della Rocca 49.
2. Iuvanita, ib.
3. Arnaldo, ib.

Lovera, M. di Maria.
Cesare †.
Vedova: Luisa n. dei M. Sertorio, v. Giannone 1.
Figli: 1. Onorina.
2. Pompeo.
3. Rita.
4. Pierina.
5. Gianna.
Frat. Stanislao, v. della Zecca 45.
Consorte: Maria n. Della Chiesa di Cervignasco.
Figli: 1. Carlo.
2. Alessandro.
3. Alberto.
4. Cesare.
5. Maria Teresa.
6. Enrichetta.
7. Beatrice.
8. Clemente.
9. Pio.
Zii: 1. Angelo †.
Vedova: Teresa n. Haffen (Cuneo).
Figli: 1. Angelica in GIACHETTI.
2. Giuseppe (Milano).
2. Alessandro (Crescentino) e v. della Zecca 45.
3. Enrichetta (Cuneo).
4. Teresa in FERRARIS DI CELLE, via Cavour 5.
5. Marianna in CONZANI DI REVIGNANO.

Linea secondogenita.

—— C., N. dei M. di Maria.
Ottavio †.
Figlie: 1. Lidia in GAZELLI DI ROSSANA, via Mazzini 43.
2. Amelia in ROLANDI-RICCI.
Frat.: Giuseppe †.
Figli: 1. Giacinto, conte di Caraz (S. Vito).
Consorte: Laura n. Chiesa, ib.
2. Giuseppina in NOMIS DI POLLONE, p. Castello 23.
3. Enrica, c. Re Umberto 8.
4. Adele in PRATO-PREVIDE, p. Vitt. Eman. I, 9.

—— N. dei M. di Maria.
Ernesto, v. Venti Sett. 14.
Consorte: Maria n. Gromis di Trana, ib.
Figli: 1. Giulio.
2. Alessandro.
Sorelle: 1. Ernestina in AVOGADRO-LASCARIS.
2. Giulia in DE ROSSI DI SANTAROSA (Pino di Chieri).

Luda, C. di Cortemiglia.
Edoardo, v. Ospedale 11.
Frat.: 1. Enrichetta in ROERO DI MONTICELLO, v. Cernaia 40.
2. Carlo.
Consorte: Sofia n. Mella-Arborio.
Figli: 1. Maria Teresa.
2. Cesare Alberto.
Zio: Carlo †.
Vedova: Noemi n. Crotti di Costigliole.
Figlio: Giuseppe (Saluzzo).
Consorte: Paolina n. Pallavicino.

Lupi, C. di Moirano.
Luigi, c. Siccardi 65.
Consorte: Luisa n. Faà di Bruno, ib.
Frat.: Edoardo, v. dei Mille 36.
Figli: 1. Alberto uffic. di Cavalleria.
2. Teresa ved. CAVALLI D'OLIVOLA, v. della Rocca 22.
3. Guido avv. v. dei Mille 36 e Orfane 2.
4. Alessandro uffic. di Cavall.
5. Maria, v. dei Mille 36.

Luserna-Manfredi, M. d'Angrogna, C. di Luserna, con Bobbio, Bibiana, Garzigliana ossia Mombrone, Villar, S. Giovanni e La Torre. (Nome d'uso: LUSERNA d'ANGROGNA).
Alessandro †.
Vedova: Anna n. Pallavicino-Trivulzio (San Fiorano).
Figlio: Giorgio (S. Fiorano).

Ramo secondogenito.

Vittorio †.
Madre: Gabriella n. Morra di Lavriano, via della Rocca 5.
Sorella: Camilla in DE MICHELIS, ib.
Zia: Camilla in CERESA DI BONVILLARET (Convitto Vedove e Nubili).

Luserna-Rorengo, M. di Rorà, C. di Luserna con Bobbio, Bibiana, Campiglione, Garzigliana e S. Giovanni, C. di Farigliano. (Nome d'uso: LUSERNA DI RORÀ).
Maurizio, v. Cavour 13.
Consorte: Teresa n. Pallavicino, ib.
Figlia: Giuseppina, ib.
Madre: Giuseppina n. Radicati di Cocconato, rimaritata RADICATI BROZOLO, p. S. Carlo 4.
Frat.: 1. Emanuele, c. Siccardi 55.
Consorte: Delfina n. Canevaro, ib.
Figlio: Vittorio, ib.
2. Annibale †.
Vedova: Paola n. Guidobono-Cavalchini-San Severino, rimarit. DALLA VALLE, v. Carlo Alberto 16.
Zio: Emanuele †.
Figlie: 1. Maria in S. MARTINO DI S. GERMANO, v. Cavour.
2. Vittoria in FASSATI DI BALZOLA, v. Cavour 30.

Maffei, M., C. di Boglio con Peona, N. Romano, N. di Mirandola.
Ferdinando Scipione, v. Papacino 2.
Madre: Dorotea n. Kapnist.
Frat.: 1. Alberto, v. Bodoni 5.
2. Maria in BRUSCHI FALGARI (Roma).

Maggiolini-Scarampi, C., S. di Mombercelli e Belvedere.
Carlo, v. Cavour 46.
Madre: Adelaide n. Harvey, ib.
Frat.: 1. Giorgio (Londra).
Consorte: Oliva nata Mabel Hume Webster, ib.
Figli: 1. Irene, ib.
2. Marion, ib.
3. Alessandro, ib.
2. Alessandro, colonnello 72 Fanteria (Mantova).
Consorte: Maria n. Bruce-Pryce.
Figlie: 1. Francesca.
2. Alessandrina.
3. Enrico, v. Stampatori 6.
Consorte: Anna n. Gavotti-Verospi. (Albano Laziale).
Figli: 1. Carlo (Malta).
2. Margherita (Albano Laz.).
4. Rogiero (Australia).

Magnocavallo, C. di Varengo, S. di Monromeo, S. di Cuccaro.
Giovanni Giacinto.
Consorte: Eugenia n. Piola-Caselli.

Mago, N.
Carlo Alb., ten. gen. Riserva, v. della Ro…
Cugini: 1. Felice ing. (Pinerolo).
2. Edgardo capit. 22° Fanteri…
3. Umberto prof. ginnasio di …

Malabaila, C. di Canale, S. di Castell… S. di Cellarengo, S. di Monale e Ba…
Alfredo †.
Consorte: Clementina n. Provana-… gnano, pal. Chiablese.
Figlio: Luigi c. Vitt. Emanuele II, 9…
Consorte: Adele n. Scarampi … nale.
Figlia: Jolanda.
Sorelle: 1. Elvira in SCARAMPI DI MO…
2. Giulia in LECHI.

Malingri, C. di Bagnolo.
Aimaro, colonnello comand. Lancieri … (Vercelli).
Consorte: Anna n. Lomellini d'Arag…
Figlie: 1. Caterina.
2. Barbara.
3. Laura.
Frat.: 1. Vittorio.
2. Francesco.
Consorte: Giovanna n. Lo… d'Aragona.
Figli: 1. Ottavia.
2. Vittorio.
3. Gerolamo.
Sorelle: 1. Laura in PONZA DI SAN M…
2. Maria in ARBORIO DI GATT…RA.

Manassero, S. di Costigliole (Saluzzo).
Carlo Giuseppe.
Zii: 1. Enrico †.
Figli: 1. Alessandro.
2. Maurilio.
3. Vittorio.
2. Carlo †.
Figli: 1. Felice Gius., v. Bo…
2. Anna.

Manno, N., Cav., B., Don.
Antonio, Senatore del Regno, v. Osped…
Consorte: Eleonora n. Cordero di V…
Figli: 1. Giuseppe, ing., ib.
Consorte: Carlotta n. de Lau…
Figli: 1. Antonio, ib.
2. Paolo, ib.
3. Eugenio, ib.
4. Claudia.
2. Giulio, avv., v. Princ. Ame… 2…
Consorte: Maria n. Cord… Vonzo, ib.
3. Maria Consolata, dama … razione perpetua (Lione).
Frat.: Efisio †.
Figli: 1. Adolfo (Villa Manno, …
2. Tersilla in SALVAD…-ZANATTA (Riva di T…

Marazio, B. di S. Maria Bagnolo.
Annibale, senatore, v. Matteo Pescator…
Figli: 1. Alessandro.
Consorte: Giuseppina n. A… S. Filippo.
2. Gabriella in GUSBERTI, via V…chiglia 11.

Marchetti, C., dei C. di S. Martino, … Muriaglio, Campo e Castelnovo, … Romano. (Nome d'uso: MARCHETTI … MURIAGLIO).
Luigi, v. dei Mille 2.
Consorte: Maria n. Barel di Sant'A…
Figli: 1. Alberto.
2. Edoardo.
3. Carlo.
4. Clementina.
5. Gabriella.
Frat.: 1. Giuseppa Enrichetta in BE… DI FAMOLASCO, v. Bogino …
2. Alberto, ib.

Consorte: Elisabetta n. Caglione, ib.
Figlia: Paolina.
3. Modesto, v. Bogino 18.
4. Maria in BRIZIO-FALLETTI DI CASTELLAZZO, v. La Marmora 24.

M…rchetti, N. dei C.
…ido, giudice, v. dei Mille 6.
…onsorte: Maria, n. Papa di Costigliole, ib.
…igli: 1. Enrico.
2. Alberto.

M…renco, N.
…tro, v. Bogino 20.
…onsorte: Giuseppina n. Ceriana-Mayneri, ib.
…igli: 1. Bernardo, Monsig., Segretario di Nunziatura (Roma).
2. Irene in MAZZONIS DI PRALAFERA, v. Bricherasio 18.
3. Carlo, avv., v. S. Franc. da Paola 25.
Consorte: Emilia n. Melano di Portula e Monasterolo, ib.
Figli: 1. Pietro, ib.
2. Emanuela, ib.
4. Lodovico, v. Bogino 20.
5. Teresa, ib.

Ma…renco, C. di Moriondo.
…io Cesare †.
…onsorte: Gabriella n. Villafranca-Soissons, (Bra).
…adre: Camilla n. Cocconito di Montiglio, ib.
Zii: 1. Guglielmo †.
Figli: 1. Isabella vedova Despine, Annécy (Haute-Savoie).
2. Cesare †.
Figli: 1. Enrico, c. Vittorio Em. II, 16.
2. Alberto, ib.
3. Camilla in LEFEVRE.
4. Enrico, capit. di vascello, v. della Rocca 25.
Consorte: Maria n. Gautieri.
2. Federico †.
Figlie: 1. Isabella, v. Ospedale 51.
2. Cesarina, ib.
3. Luisa in FENOGLIETTO.
4. Maria, ib.

Margherita (De), B.
…, v. Sacchi 26.
…onsorte: Lucia n. Sanner.
…igli: 1. Francesca.
2. Renato.
…orelle: 1. Gemma in QUIGINI-PULIGA.
2. Maria in ASINARI DI SAN MARZANO, v. Assietta 21.
3. Ida in VALPERGA DI MASINO (Castello Saffarone a Lucento).

Ramo secondogenito.

… dei B.
…

Mari…tti de Mayan, B.
…tino, avv., c. Vitt. Em. II, 70.
…adre: Lucia n. Brunatti, ib.
…ella: Francesca in BULGHERONI, via Juvara 18.

Mar…i, N.
… Alberto †.
…onsorte: Ifigenia n. Silvestri.
…igli: 1. Riccardo Adalgisio, prof. dott., via Cavour 39.
Consorte: Félicie n. Lazagna-Canevari.
Figlie: 1. Annamaria.
2. Bianca.
3. Ifigenia.
4. Corrado Alberto.
2. Natalia.
3. Marina.
4. Arturo.
5. Leone, avv.
6. Pio Luigi.

Martin, C. di Montù Beccaria.
Ferdinando, di Giuseppe.
Consorte: Alessandra n. Loguinoff.
Figli: 1. Giuseppe (Parigi).
2. Luisa in RABAIOLI-APOSTOLI (Lesa sul Lago Maggiore).
3. Sofia in SAVI, v. Pietro Micca 17.
Frat.: Ippolito, ten. gen., c. Vitt. Em. II, 16.
Figli: 1. Ferdinando †.
Vedova: Maria n. Vergnani (Bologna).
Figlio: Ippolito.
2. Ettore †.
Vedova: Berta n. Quest, via Passalacqua 4.
Figli: 1. Ippolito, ib.
2. Augusto, ib.
3. Cesare, ing., c. Vitt. Em. II, 16.

Ramo secondogenito.

—— C. d'Orfengo.
Giorgio †.
Figlia: Emma in SAVORGNAN D'OSOPPO (Pinerolo).
Sorelle: 1. Carolina.
2. Anna ved. FALLETTI DI VILLAFALLETTO.

Martini Ballaira, C. di Cigala, S. di Cocconato. (Nome d'uso: MARTINI DI CIGALA).
Angelo, v. Sagliano 4.
Consorte: Fanny n. Ferrari-Ardicini, ib.
Figli: 1. Carlo, ing., ib.
2. Maria in ACCUSANI DI RETORTO.
Frat.: Filiberto, c. Magenta 69 (Milano).

Ramo secondogenito.

—— N. dei C.
Enrico †.
Vedova: Giovanna n. Canevaro, via Lamarmora 26.
Figli 1. Giuseppina in ANDREIS, c. Vittorio Emanuele II, 72.
2. Irene in THAON DI REVEL, via Lamarmora 26.
3. Francesca in RADICATI DI BROZOLO (Spezia).
4. Enrico, v. Lamarmora 26.
5. Vittorio.
6. Cristina in BOYL DI PUTIFIGARI.
Sorella: Irene in VILLA DI VILLASTELLONE, indi in RIGNON, v. Carlo Alb. 43.

Masino, N.
Amedeo Clemente, v. Gioberti 38.
Zio: Giacinto †.
Figli: 1. Alberto.
2. Giusto, v. Lagrange 16.
3. Leone †.

Massa, C. di S. Biagio.
Enrico †.
Vedova: Giuseppina n. Merlano, c. Vittorio Em. II, 76.

Massa-Saluzzo, N.
Eugenio, v. Matteo Pescatore 7.
Consorte: Camilla n. Vaglienti, ib.
Figli: 1. Guglielmo.
2. Cesare.
3. Leopoldo.
4. Carlo.
5. Augusto.

Mattone, C. di Benevello.
Eugenio (Aosta).
Sorelle: 1. Maria Luisa.
2. Carina.
3. Teresa.
Zii: 1. Giuseppe.
2. Oberto.
3. Federico, direttore Ospedale Mauriziano d'Aosta.
4. Felicita (Aosta).

Mattone C. di Benevello.

Ramo secondogenito.

— N. dei C.
Uberto.

Linea secondogenita.

— N. dei C.
Massimiliano [Jan], colonn. cavall. (Monferrato).
Consorte: Virginia n. Figarolo-Tarino di Gropello.
Figli: 1. Giovanni Francesco.
2. Teresa Adelaide.

Mayneri, B.
Giuseppe, v. Gazometro 28.
Consorte: Arcangela n. Onesti, ib.
Frat.: Augusto.
Consorte: Magda n. Giorgis.
Figli: 1. Felice.
2. Rita.

Mazé de la Roche, C.
Tancredi, v. Napione 7.
Consorte: Camilla n. Gay di Quarti, ib.
Frat.: 1. Maria, Suora di Carità (Sassari).
2. Albertina, v. Napione 7.
3. Paolano (Porto Maurizio).
Consorte: Ernestina n. Maglioni, ib.
Figlia: Lilla Bianca, ib.
4. Carolina in FIGAROLO DI GROPELLO, c. Re Umberto 59.

Mazzonis, B. di Pralafera.
Ettore, c. Vinzaglio 14.
Consorte: Vittoria n. Krumm, ib.
Figli: 1. Teresa in LEUMANN.
2. Stefania in BOGGIANO.
3. Paolo, v. Bricherasio 18.
Consorte: Irene n. Marenco, ib.
Figlio: Ettore.
Frat.: 1. Ernesto †.
Vedova: Amalia n. Ajello, c. Vitt. Emanuele II, 70.
Figli: 1. Giovanni Battista, ib.
2. Luigi, ib.
3. Pio, ib.
4. Ernestino, ib.
2. Cesare, c. Palestro 20.
Consorte: Pia n. Orsi, ib.
Figli: 1. Giorgio, ib.
2. Clotilde, ib.
3. Paola, ib.
4. Luigia, ib.
3. Federico, v. S. Domenico 11.

Medici del Vascello, M.
Luigi, v. Amedeo Avogadro 22.

Melano, C. di Portula.
Alfonso Eugenio †.
Vedova: Adelaide n. Menada (Cuneo).
Figlie: 1. Marianna in VALFRÈ DI BONZO v. Lagrange 7.
2. Eugenia in COCITO, v. Pr. Amedeo 13.
3. Teresa in DE HERRA (Milano).

Linea secondogenita.

— C., N. dei C. di Portula.
Enrico †.
Vedova: Carolina n. Viarana di Monasterolo, v. Mercanti 30.
Figli: 1. Giuseppe Emanuele †.
Vedova: Rosalia n. Ferrero, via S. Franc. da Paola 25.
Figlia: Emilia in MARENCO.
2. Rosalia in DE ROSSI DI SANTAROSA, v. Goito 15.
3. Giuseppina, v. Cernaia 8.
Sorelle: 1. Edvige, v. Maria Vittoria 26.
2. Ippolita ved. SOLARO DI MONASTEROLO, ib.
3. Eufrosina ved. PRIULI, v. Venti Settembre 31.
4. Gabriella in RIPA BUSCHETTI DI MEANA †.

Mella, N.
Luigi, v. Garibaldi 53.
Madre: Costanza n. Farinelli rimarit. M...., ib.
Sorella: Maria, ib.
Zii: 1. Luigi †.
Vedova: Irene n. Quarelli-Ceva di Lesegno, ib.
2. Emanuele Filiberto.
Vedova: Costanza n. Farinelli, ib.

Mella Arborio, C., C. di Castellalfero. (Nome d'uso: ARBORIO MELLA).
Alessandro (Vercelli).

Ramo secondogenito.

— N. dei C.
Alessandro, v. Alfieri 15.

Mezzi (De), N.
Amedeo, dottore in leggi, (Roma).
Consorte: Anna n. Lucca, ib.
Figli: 1. Paolo, ib.
2. Elisa.
3. Maria.
Madre: Giulia n. Cavalli.
Sorella: Irene in FARUFFINI.

Ramo secondogenito.

Luigi, v. S. Franc. da Paola 41.
Frat.: Cesare, ing., v. Barolo 5.
Consorte: Giuseppina n. Franco, ib.

Miglioretti, C. di Bourcet, C. di S. Sebastiano.
Alberto, v. della Rocca 24 e (S. Sebastiano P...).
Figli: 1. Camillo.
2. Maria Anna.
Frat.: 1. Costantino, v. della Rocca 25.
2. Maria in VALFRÈ DI BONZO, via Cavour 50.

Mocchia, C. di Coggiola e Pray, S. di S. Benigno e Ruata de' Rossi.
Emerico, p. Lagrange 2.

Linea secondogenita.

— N. dei C. di Coggiola.
Enrico Luigi (Cuneo).
Consorte: Teresa n. Vialardi di Verrone.
Frat.: Emiliano †.
Figli: 1. Gabriella.
2. Maria in LANGOSCO DI LANGOSCO.
3. Clotilde in MARTINA (Piossasco).
4. Giuseppe, v. Pietro Micca 19.
5. Delfina.
Sorella: Giuseppina (Cuneo).

Mola-Boursier, C. di Larissè.
Massimo †.
Figli: 1. Ademaro.
2. Alessandro.
3. Giuseppa in FILIPPI, v. Pietro Micca.
Frat.: Ademaro (Fiorano-Ivrea).
Consorte: Giuseppina n. Garzena.
Figlia: Alessia Laura in BARBIELLINI.

Mola, C. di Nomaglio, S. di Beinasco.
Ippolito, c. S. Maurizio 79.
Consorte: Maria n. Birago Alfieri di Borgaro, ib.
Figli: 1. Edilberto.
2. Gustavo.
3. Luigi.
4. Sofia.
5. Maria.

Montagnini N. dei C.
S. E. Mons. Ermanno, membro del Supremo Collegio della Prelat. Romana, c. Francia 2..

Montagnini, C.
Ernesto (Asti).
Consorte: Margherita n. Dien, ib.
Figli: 1. Cristina Isabella.
2. Federica.
3. Felice.

Montel, B.
Giuseppe, c. Re Umberto 25.
Consorte: Regina n. Recanati, ib.
Figli: 1. Salvadore, ingegnere.
2. Benedetto, ingegnere.

Morelli, C.
Paolo †.
Vedova: Margherita n. Coardi di Bagnasco e Carpeneto, v. Nizza 27.
Figlie: 1. Eugenia in SANI.
2. Lucia.

Morelli, N. dei M. di Ticineto e C. di Popolo.
Gustavo, Consigliere d'Appello a riposo, via Carlo Alberto 41.
Consorte: Maria n. Litta Modignani, ib.
Figli: 1. Guido, ten. Alpini.
2. Alfonso, ing., v. dei Mille 7.
Consorte: Giovanna n. Feltrinelli, ib.
3. Tomaso, ib.

Morelli, dei M. di Ticineto e C. di Popolo, N.
Carlo Alberto, maggior generale, v. Vittorio Amedeo II, 9.
Consorte; Maria n. Salino.
Figli: 1. Vincenzo, ib.
2. Emilia.
3. Augusto.
Frat.: Michelangelo, v. Goito 11.
Consorte; Rosa n. Sacco, ib.

Morelli, dei M. di Ticineto e C. di Popolo N.
Flavio Pietro fu Adolfo.
Madre: Giuseppina Valfrè dei C. di Bonzo, ib.
Frat.: 1. Maria in ROASIO (Cherasco).
2. Leopoldo, v. Assietta 79.
Consorte: Angela n. Formica, ib.
3. Vittorio, c. Vinzaglio 28.

Morozzo, M. di Rocca de' Baldi, M. di Bianzè, C. di Morozzo, S. di S. Genuario, S. del Marchesato di Ceva e Roasio. (Nome d'uso: MOROZZO DI BIANZÈ).
Carlo Filippo †.
Figli: Carolina (ultima superstite) Dama dell'ordine di Maria Teresa di Baviera, corso Vitt. Em. II, 66.

Linea primogenita.

Casimiro †.
Figli: 1. Filippo tenen. colonn., v. Ormea 3.
2. Emanuele maggior generale, Borgo a Buggiano.
Consorte: Elisa n. Camozzi de' Gherardi, ib.
Figli: 1. Casimiro, ib.
2. Carlo (Bologna).
Consorte: Elena n. Dalla Serra Malvasia Tortorelli, ib.
Figlia: Bona.
3. Enrico tenente generale (Borgo a Buggiano) Lucca.
4. Matilde ved. BRUNO, ib.

Linea secondogenita.

— N. dei M. di Rocca de' Baldi, ecc. (Nome d'uso: MOROZZO DELLA ROCCA).
Cesare †.
Figli 1. Enrico †.
Figlia: Alfonsa ved. CELESIA, via Alfieri 21.
2. Emanuele magg. generale, v. della Rocca 29, e Victring presso Klagenfurt (Austria).
Consorte: Giovanna von Moro, a Victring.
Figlia adottiva Adele (figlia di Costantino): in BOTKA von SZÉPLAK und SZÁNTÓ, Kis-Vezckény (Ungheria).
3. Costantino, ten. generale, via della Rocca 29.
Figli: 1. Roberto, tenente Bersaglieri (Verona).
Consorte: Maria n. Castagneri.
Figli: 1. Robaldo.
2. Raimondo.
2. Marco, ten. Bersaglieri, v. della Rocca 29.
3. Adele predetta a Kis-Vezchény (Ungheria).
4. Ferdinando, conte di Casalborgone, sottotenente 1° Bersaglieri (S. Remo).
4. Giuseppe, ten. colon., Pistoia.
Consorte: Harriet n. Venables-Apperley.
Figli: 1. Federico, tenente, Roma.
Consorte: Muzza Elena.
2. Alma.
3. Aldo, sott. tenente compl. bersag.
5. Federico, colonn., v. Juvara 10.
6. Licinia, v. Venti Sett. 31.
7. Alessandrina ved. ALFAZIO GRIMALDI DI BELLINO (Asti).
8. Cristina, R. Convitto delle vedove e nubili di civil condizione.
9. Vincenza in OLIETTI, Genova.
10. Maria, R. Convitto delle vedove e nubili di civil condizione.
Zii: 1. S. E. Enrico †.
Vedova: S. E. Irene n. Asinari-Verasis di Castiglione Tinella, c. Vitt. Emanuele II, 22 e Roma.
Figlia: Elena in SONNINO (Roma).
2. Alessandro †.
Vedova: Elisa n. Renaud d'Allen, via Venti Sett. 15.
Figli: 1. Eugenio †.
Vedova: Sabina n. Bruco di Sordevolo, v. Passalacqua 10.
Figli: 1. Camillo.
2. Clelia.
2. Valentina, v. Venti Sett. 15.
3. Emanuele †.
Figli: 1. Alessandro, colonn. v. dei Fiori 72.
Consorte: Letizia n. Savallo - Gallinetti.
Figlie: 1. Adele in ROGIER, v. Valeggio 26.
2. Irene.
3. Paolina.
2. Federico, segr. Ministero della Guerra (Roma).
Consorte: Giuseppina Angelini.
Figli: 1. Emanuele.
2. Giulio.
3. Enrico.
4. Alberto.
5. Vittorio.
6. Alessandro.
7. Elena.
3. Virginia, v. Galliari 31.

Morra, C. di Lavriano, C. della Montà.
Carlo, v. San Massimo 53.
Figli: 1. Enrico, capitano, v. Bodoni 5.
2. Felice (Sestri Ponente).
3. Polissena in SOLARO DEL BORGO v. S. Massimo 53.
4. Roberto, capit., v. Magenta 41.
Consorte: Aida n. Berardi, ib.
Figli: 1. Bonaventura, ib.
2. Emanuele, ib.
Frat.: 1. Roberto sen. del Regno (Viareggio).
Consorte: Lucia n. Bettini.
Figlio: Umberto.
2. Gabriella in LUSERNA D'ANGROGNA, v. della Rocca 5.

Morri (De) Peyre, C. di Castelmagno.
Boniforte Adolfo, p. Cavour 10.
Consorte: Maria Anna n. Mella-Arborio di Castellalfero, ib.
Sorella: Bianca ved. DELLA CHIESA DI TORRE D'UTELLE, v. Rosine 8.

Muffat de Saint-Amour, M. di Chanaz-sur-le-Rhône, C. di Rumilly-sous-Cornillon, S. di Moasca.
Carlo Alberto, v. dei Fiori 19.
Consorte: Maria Luigia n. Gallo (Buriasco).
Figli: 1. Paolo, avv., v. dei Fiori 19.
2. Maria Vittoria (Buriasco).
3. Angelica, ib.
Frat.: 1. Cristina in BERIA D'ARGENTINE.
2. Giuseppina, v. Bogino 33.
3. Luisa in RATTI †.
4. Vittorio, colonn. bersaglieri in posizione ausiliaria, c. Siccardi 77.
Consorte: Jeanne n. Wilson, ib.
Figlio: Gian Piero, ib.
5. Maria ved. BLAVET DI BRIGA, via Maria Vittoria 52.

Nasi, B.
Giovanni Antonio, v. Mazzini 38.
Consorte: Carlotta n. Cermelli, ib.
Figlia: Angiola Maria, ib.
Frat.: 1. Carlo.
2. Enrichetta in ALBERTINI, v. Santa Chiara 60.
Zii: 1. Michele †.
Figli: 1. Carlo, avv., v. Assarotti 3.
Consorte: Maria n. Bertolè-Viale, ib.
Figli: 1. Michele.
2. Lorenzo.
2. Vittorio (Roma).
3. Angiolina in DE' TADDEI (Milano).
4. Teresa in RICCARDINO (Savigliano).
5. Giulia in POLLONE, via Maria Vittoria 27.
2. Carlo †.
Figli: 1. Gustavo, v. Cernaia 33.
2. Edoardo, magg. 1° regg. artigl. da fortezza.
Consorte: Maria n. C. Villafranca-Soissons.
Figli: 1. Umberta.
2. Maria.
3. Gabriella.
4. Emma.
5. Giuseppe.
3. Barbara in CERUTTI, via Carlo Alberto 17.
4. Emma in MASINO, v. Lagrange 16.
5. Federico.

Nazari, C. di Calabiana.
Paolo, v. Cristoforo Colombo 24.
Figlio: Cesare.
Frat.: 1. Maurizio.
2. Filippo.

Negri, N.
Giuseppe, avv., v. Ettore Sonnaz 14.
Consorte: Maria n. Vercellone, ib.
Figli: 1. Maria Luisa, ib.
2. Fanny, ib.
3. Filippo, ib.
Sorelle: 1. Maria Antonietta in LOMBARDI, v. Amedeo Avogadro 26.
2. Paola Giuseppa, v. Montecuccoli 2.

Nicolis, C. di Robilant, S. di Cereaglio.
Edmondo (Robilante, prov. di Cuneo).
Consorte: Valentina n. N. D. Mocenigo, ib.
Figli: 1. Carlo.
2. Andrea.
3. Olga.
4. Edmondo.
Madre: Edmea n. Clary-Aldringen, v. Go[illegible]
Frat.: 1. Maria in RIGNON, c. Peschiera [illegible]
2. Elisabetta in HEUKENSFELDT S[illegible]GHEK (Spezia).
3. Luigi, ten. di vascello, aiutan[illegible] Bandiera di S. E. l'Amm. M[illegible]
4. Carlo, ten. in Genova cavalleri[illegible]
5. Teresa in BALBO BERTON[illegible] SAMBUY.

Ramo secondogenito.

Nicolis, N. dei C. di Robilant, dei S. di Cerea[illegible]
Carlo.
Consorte: Maria n. Zoubow.
Figlie: 1. Maria.
2. Lidia.
3. Rosa.
4. Alberta
Madre: Lidia n. Nomis di Pollone, v. M[illegible] Vittoria 26.
Frat.: 1. Mario Antonio (Macedonia).
Consorte: Margherita n. Fra[illegible]setti d'Hautecou[illegible]
Figlie: 1. Margherita.
2. Irene.
3. Gabriella.
4. Maria Luisa.
2. Stanislao, v. Maria Vittoria [illegible]
Consorte: Marina n. Impe[illegible] di S. Angelo, ib.

Nomis, C., S. di Pollone.
Dionigi, consigl. di Prefettura, p. Castello 2[illegible]
Consorte: Giuseppina n. Lovera di Maria[illegible]
Figli: 1. Giulia.
2. Antonia.
3. Giuseppe.
Sorelle: 1. Antonia ved. CERIANA MAYNER[illegible]
2. Teresa in CAPELLINA (Roma[illegible]
3. Emma.
Zia: Lidia ved. NICOLIS DI ROBILANT, Maria Vittoria 26.

Ramo secondogenito.

— N. dei C. e S. di Pollone.
Ernesto, ten. colonn. d'artigl. (Susa).
Consorte: Elisa n. Palestrino, ib.
Figli: 1. Antonio.
2. Bianca.
Frat.: 1. Emanuele (Marianopoli [Rus[illegible]
2. Emilia.
3. Ida.

Ramo terzogenito.

— N. dei C. e S. di Pollone.
Vittorio, capit. Fanteria (Pisa).
Consorte: Margherita n. Avogadro di [illegible]regna, ib.
Figli: 1. Antonio.
2. Amedeo.
3. Maria.
4. Enrico.
Madre: Maria n. Cane d'Ussolo (C[illegible]piglione).
Sorelle: 1. Luigia in PIGNONE DEL CARRE[illegible] dama di Palazzo di S. A. [illegible] Duchessa di Genova Madre[illegible] Vitt. Em. I, 20.
2. Lidia (Campiglione).
4. Adele, ib.

Nuvoli, C.
Luigi, v. delle Scuole 8.
Consorte: Saveria n. Gay di Quarti.
Figlie: 1. Costanza.
2. Maria.
Frat.: 1. Risbaldo, ing., v. S. Fr. da Paol[illegible]
Consorte: Vittorina n. Pastor[illegible]
Figlio: Prospero.
2. Angelo (Genova).
3. Silvia in REVIGLIO DELLA VEN[illegible] v. S. Franc. da Paola 10.
4. Clementina in BERRONI, v. Bogin[illegible]

Oli[illegible]azzi, S. di Quattordio.
A[illegible]sandro.
[illegible]sorte: Domenica n. Saluzzo.
[illegible]li: 1. Carlo.
2. Francesco.
3. Camillo.
4. Anna.
[illegible]dre: Camilla n. Biglione di Viarigi.
[illegible]at.: 1. Lorenzo (Asti).
Consorte: Maria nata Olivazzi di Quattordio, ib.
Figlie: 1. Carolina.
2. Camilla.
3. Malvina.
2. Francesco.
Consorte: Teresa n. Bertone.
Figli: 1. Pio.
2. Mario.
3. Roberto.
Consorte: Maria n. Bonino.
Figli: 1. Lodovica.
2. Achille.
4. Giuseppe, delegato di P. S.
5. Giacinto.
Consorte: Clotilde n. Gianotti.
Figli: 1. Guido.
2. Renato.

Oli[illegible]ri, C. di Vernasca (Nome d'uso: OLI[illegible]ERI DI VERNIER).
[illegible]ato, v. S. Donato 24.
[illegible]sorte: Gabriella n. Reviglio della Venaria, ib.
[illegible]li: 1. Carlo, ib.
Consorte: Teresa n. Salino, ib.
Figli: 1. Deodato.
2. Cesare.
2. Enrichetta in BISCOSSI, via Vanchiglia 4.

Oncieu (D'), M. di La Bâtie-de-Seyssel, [illegible] di Chaffardon, C. d'Allery. (Nome d'uso: [illegible]ONCIEU DE LA BÂTIE).
[illegible]nio (Chambéry).
[illegible]sorte: Maria n. de Leusse.
Zii: 1. Paolo, senat., ten. gener., v. Po 52.
Consorte: Ernestina n. Suardo, ib.
Figli: 1. Guido, capit. cavalleria.
2. Alessio, capitano cavall.
3. Beatrice in RADICATI DI MARMORITO.
2. Guglielmo (Chambéry).
Consorte: Elena nata Gromo-Richelmy di Ternengo, ib.
3. Vittorio (Ginevra).

Ramo secondogenito.

— [illegible] dei M. di La Bâtie-de-Seyssel, ecc. (Nome [illegible]so: D'ONCIEU DE CHAFFARDON).
[illegible]
[illegible]: 1. Giuseppe, capitano di fanteria.
Consorte: Alex n. RICHETTA DI VALGORIA (Ivrea).
Enrico, tenente di fanteria.
3. Ida in SAINT LAURENT (Brescia).
4. Elisabetta.
[illegible]lle: 1. Elisa ved. CREVENNA, ib.
2. Idalia in DE CHARMES (Francia).

Ore[illegible]ia, C. di Castino, B. d'Isola.
[illegible]io, cav., uff.
[illegible]sorte: Jane n. Dorlut.
[illegible]io: Paolo, avv. (Estero).
[illegible]t.: Paolo (Magenta [Milano]).
Consorte: Maria n. Calderari.
Figli: 1. Carlo.
2. Antonietta.
3. Gaetano.
[illegible]ini: 1. Ippolito, avv.
2. Raffaele, avv. (Roma).
3. Maria (Isola di Benevagienna).
4. Vittorio, avv., v. Carlo Alberto 39.
5. Risbaldo, ten. artigl. (Novara).

Oreglia, B. di S. Stefano.
Tancredi, v. Tiziano 15.
Consorte: Enrichetta n. Galateri di Genola, ib.
Madre: Filomena n. Ferrero Ponsiglione di Borgo d'Ales, v. S. Massimo 47.
Frat.: 1. Felice, Sottoprefetto di Casale.
Consorte: Cleofina n. Galleani di St.-Ambroise, ib.
Figlie: 1. Angelica.
2. Maria Luisa.
2. Gabriele, v. S. Massimo 47.
3. Giuseppe, ib.
4. Pio †.
Vedova: Paola n. Costamagna, corso Duca di Genova 43.
Figlio: Luigi.
5. Federico, v. S. Massimo 47.
Zio: Luigi, Em. Cardinale di S. R. C. (Roma).

[illegible]rsi, C.
Giuseppe, ingegnere.
Consorte: Enrichetta n. Serralunga.
Figlio: Giovanni, avv., v. Alfieri 15.
Consorte: Emma n. Sanino, ib.
Frat.: 1. Carlo, magg. del Genio (Savona).
Consorte: Laura n. Cordero di Montezemolo, ib.
2. Pietro, prof. Liceo Foscarini a Venezia.
3. Delfino, v. Garibaldi 57.
4. Alessandrina, ib.

Pallavicino, M. di Priola, dei S. del Marchesato di Ceva.
Casimiro, v. Plana 9.
Consorte: Maria Teresa n. Incisa di Camerano, ib.
Figli: 1. Luigi Adalberto.
2. Paolo.
3. Ottavio.
4. Leonia.

Palma, C. di Cesnola.
Eugenio, v. Ettore De-Sonnaz 4.
Figlia: Giulietta, ib.
Sorella: Sofia in ALBERTI.
Zii: 1. Flaminio †.
Figli: 1. Augusto, Boulevard Saint-Laurent (Nizza Mare).
2. Giulio, ten. di Cavalleria.
2. Alessandro, Viale in Curva, 6 (Firenze).
Consorte: Augusta n. Lawrence, ib.
Figli: 1. Eugenia.
2. Alerino.
3. Mercede.
4. Carmen.
5. Alessandra.

II. *Linea di Borgofranco.*

— C. di Borgofranco.
Gaetano, v. Bogino 4.
Consorte: Closvinda n. Nota, ib.
Figlie: 1. Flaminia in MATHIEU DI PIAN DEL VILLAR.
2. Giulia.
3. Alessandra in BODIO.
Sorelle: 1. Giulia in TOESCA DI CASTELLAZZO, v. della Rocca 13.
2. Teresa.

Passerin, C., S. di Entrèves e Courmayeur.
Ettore, c. Vitt. Em. II, 5.
Consorte: Maria n. dei B. Gamba, ib.
Figli: 1. Carlo Piero.
2. Alberto.
3. Giovanni Claudio.
4. Irene.
5. Alessandro.
Madre: Irene n. Gromis di Trana, c. Vittorio Eman. II, 30.
Frat.: 1. Alessandro, v. Robilant 3.
Consorte: Maria n. Ceriana, ib.
2. Eugenio, c. Vitt. Em. II, 30.

Pastoris, N. dei C. di Saint-Marcel.
Carlo †.
Figlie: 1. Teresa, v. S. Donato 37.
2. Eugenia (Parigi).
3. Albertina ved. Tealdi, v. Cavour 44.

— N. dei C. di Casalrosso
Giulia in CARRASSI DEL VILLAR, c. Vitt. Em. II, 8.

Peiroleri, B.
Alfonso, v. della Rocca 16.
Madre: Luisa n. Buglioni di Monale, ib.
Sorelle: 1. Augusta in PUCCI-BAUDANA, via Carlo Alberto 14.
2. Chiara, v. della Rocca 16.
Zii: 1. Augusto, senatore, ib.
2. Emilio, magg. generale, ib.
3. Albertina ved. BERTON, v. Maria Vittoria 48.

Peletta, C. di Torre di Valgorera, S. di Cossombrato, S. di Soglio. (Nome d'uso: PELETTA DI CORTANZONE).
Carlo Emanuele, v. Sacchi 42.
Sorelle: 1. Giuseppina, c. Francia 7.
2. Anna, ib.
Zio: Raimondo †.
Figli: 1. Carlo, Cossombrato (Asti).
Figli: 1. Maria Teresa.
2. Giovanna.
3. Alessandra.
4. Emilia.
5. Argentina.
6. Raimondo.
2. Emilia in MARONE, Cortemilia (Alba).
3. Maria Teresa ved. CELEBRINI DI S. MARTINO, v. delle Scuole 4.

Pellion, C. di Persano, S. di Semiana.
Ernesto †.
Figli: 1. Carlo, v. S. Agostino 1.
2. Alessandro, c. Vitt. Em. II, 76.
Consorte: Adelina n. Caretti, ib.
Figlia: 1. Jole.

Pensa, C. di Marsaglia, M. di S. Damiano e Pagliero, M. di Alby, C. di Tournon, S. di Givoletto, S. di Beinasco.
Evergisto, c. S. Maurizio 67.
Consorte: Maria n. Forest.
Figli: 1. Carlo Alberto.
2. Luigi.
3. Maria Vittoria.
Madre: Maria n. Pochettini di Serravalle, v. Vanchiglia 11.
Frat.: 1. Eugenio †.
Vedova: Maria n. Crespi in FRACASSI-RATTI-MENTONE (Trino).
2. Rosina in MORELLI DI POPOLO e TICINETO.
Cugino: Evergisto, v. S. Quintino 6.

Peracca, C.
Mario Giacinto, v. S. Anselmo 6.
Frat.: Alfredo, ib.

Perrone di S. Martino, C. di S. Martino con Perosa, Pransalito, Vialfrè e Torre, B. di Quart.
Eugenio, c. Siccardi 75.
Consorte: Benedetta nata Benedetti-Forestieri, ib.
Figli: 1. Ettore, ib.
2. Paolo, ib.
3. Anna Maria, ib.
Zio: 1. Roberto †.
Vedova: Alessandra n. Castelnovo delle Lanze, v. Napione 6.

Figli: 1. Fernando, v. della Ro[illegible]
Consorte: Miriam n. V[illegible]sconti d'Ornavass[illegible]
Figli: 1. Roberto.
2. Maria Aless[illegible]
3. Edoardo.
2. Maria, v. Napione 6.
3. Margherita, ib.

Petitti, C. di Roreto.
Alfonso Angelo, magg. generale (Alba).
Consorte: Antonietta n. Benvenuti, ib.
Figlia: Clotilde Giuseppina, ib.
Madre: Tommasina n. Incisa-Germon[illegible] Camerana, v. Lagrange 7.
Frat.: 1. Carlo, tenente colonn. (Roma[illegible]
Consorte: Annetta nata Cap[illegible] Trenca.
Figli: 1. Giuseppe.
2. Carlo.
2. Maria in RASINI, v. S. Maria [illegible]
3. Tarsilla.
4. Emilia.
5. Lodovico, tenente di fanteri[illegible]
6. Luisa.
7. Agostino, tenente 2º granati[illegible]
8. Luigi, ing. ferrovie.
9. Saverio.
Zio Agostino PETITTI BAGLIANI †.
Figlie: 1. Teresa in CAMPI (Mi[illegible]
2. Vittoria in PARRAVI[illegible]

Peyrani, C., S. di Peglione.
Giacinto, c. Vinzaglio 28.
Consorte: Maria n. Ricci d'Andonno, [illegible]
Figli: 1. Francesco.
2. Paola.
Madre: Marianna n. Naselli Feo, v. B[illegible]

Pilo Boyl, M. di Putifigari, C. di Villaflor[illegible] N., Don. (Nome d'uso: DI BOYL).
Carlo Felice †.
Vedova: Silvia n. Avogadro di Casa[illegible] Madonna del Pilone (Villa [illegible]
Figli: 1. Tommaso, ib.
Consorte: Maria n. Faà di Bru[illegible]
2. Maria, ib.

Ramo secondogenito.

— Cav., N., Don. C.
Vittorio.
Sorella: Luisa, c. Oporto 23.

Pinchia, C. di Banchette.
Emilio, deputato, v. Mazzini 14.
Consorte: Amalia n. Ogliani.

Pinelli, C.
S. E. Tullio, senatore, v. Plana 1.
Consorte: Maria n. Tubino, ib.
Figli: 1. Alessandro, v. Pietro Micca [illegible]
2. Lodovico, v. Plana 1.
3. Ferdinando, Pretore a Perro[illegible]
Sorella: Giulia Serafina ved. BERZETTI [illegible]RONZO, c. Cairoli 6.

Piola-Caselli, C.
Carlo Alberto, v. S. Anselmo 36.
Frat.: 1. Giovanni (Firenze).
Figli: 1. Paolo (Varazze).
2. Vittorio (Milano).
3. Margherita in V[illegible] (Roma).
2. Rosina in PANIZZARDI (Vero[illegible]

Pios (Piozzo), C. di Rosignano.
Ernesto, v. Alfieri 24.
Consorte: Vittoria n. Gay di Quarti, [illegible]
Figlio: Cesare.

Piossasco, C. d'Airasca.
Carlo Alberto, v. Corte d'Appello 22.
Consorte: Felicita n. Gay di Quarti, [illegible]
Sorella: Carlotta, ib.

Pol[illegible]tti, C. di Rigras.
[illegible]sandro, avv., v. Bogino 51.
[illegible]nsorte: Angelica n. Reviglio della Venaria, ib.
[illegible]lia: Silvia Paola, ib.
[illegible]ie: 1. Paola in PRATI DI ROVAGNASCO.
2. Emilia, v. Carlo Alberto 18.

Po[illegible]e, C. di Pino e Castelvecchio Torinese.
[illegible]ente, capitano di Corvetta nella R. M.
[illegible]lio: Adriano.
[illegible]t.: 1. Gaetano, capit. fanteria (Mantova).
Consorte: Maria Angelica n. Ponti.
Figli: 1. Candida.
2. Romana.
3. Ernesto.
2. Adele in TOSETTI.
3. Camilla in MELCHIORRE.
4. Romana, religiosa (Brescia).
5. Giuseppina.

Po[illegible]a, C. di S. Martino (Novara).
[illegible]lano, ten. generale, senatore del Regno (Bologna).
[illegible]sorte: Gabriella n. Del Carretto di Moncrivello.
[illegible]li: 1. Minervina in TORNIELLI DI CRESTVOLANT.
2. Olderico, tenente di Cavalleria.
3. Ersilia.
[illegible]t.: 1. Cesare, ten. gen. comand. Vº Corpo d'Armata (Verona).
Consorte: Laura n. Malingri di Bagnolo.
Figli: 1. Gustavo, ten. di vascello.
2. Maria ved. GAVIGLIANI.
3. Alberto, ten. d'Artiglieria.
4. Ottavia.
5. Gabriella.
6. Luigi.
7. Dionigi.
2. Olderico (Genova).
Figlio: Nicola.
3. Ottavio, magg. gener. (Napoli).

Ponz[illegible]ni, N.
[illegible]nele.
[illegible]dre: Luigia n. Gagliardi.
[illegible]t.: 1. Lodovico (Milano).
2. Agostino.
3. Vittorio, v. Nizza 27.

Porta (Della) De Carli, C. Pal.
[illegible]nzio, v. Cernaia 14.
[illegible]sorte: Margherita n. Poma, ib.
M[illegible]re: Amalia n. Barberis, c. Vinzaglio 11.
[illegible]lla: Ottavia in DE ROSSI DI SANTAROSA, v. Beaumont 4.

Pozzo (Dal) N. dei C. di Castellino e San [illegible]cenzo.

Linea ultrogenita.

[illegible]so, c. Vinzaglio 5.
[illegible]sorte: Ortensia n. Testafochi, ib.
[illegible]: 1. Maria Fernanda.
2. Giuseppe.
[illegible]la: Emilia (Calliano).

Prat[illegible] [illegible]
[illegible]ttista (Moretta).
[illegible]sorte: Paola n. Pessatti.
[illegible]: 1. Ferdinando †.
Vedova: Lina n. Da Bormida.
Figlia: Ferdinanda.
2. Paolo, ing., v. Principi d'Acaja 7.
3. Enrico, capit. 17º Artig. (Novara).
4. Maria.
[illegible]: Gaspare (Torre Pellice).
Figlie: 1. Irene in GARNERI (Roma).
2. Bianca.
3. Luisa.
4. Rosa.
5. Margherita.

Prato, N.
Eugenio, Consigliere alla Cassazione, v. Bogino 4.
Consorte: Adele n. Oreglia di Santo Stefano, ib.
Figlia: Maria Lætitia in PRATO avv. Giuseppe.
Madre: Ernestina n. Corsi di Bosnasco.
Sorella: Felicita in PEYRON.

Provana, C. di Collegno, S. di Bussolino, S. della decima di Succhea e Gorra. (Nome d'uso: PROVANA DI COLLEGNO).
Luigi, gentiluomo di Corte di S. M. la Regina Madre, v. S. Dalmazzo 15.
Consorte: Luisa n. Scarampi del Cairo, ib.
Figli: 1. Umberto.
2. Cristina.
Frat.: 1. Emanuele, ib..
2. Delfina.
Cugino: Alessandro †.
Figlia: Luisa in GUIDOBONO CAVALCHINI GAROFOLI, via della Rocca 47.

Provana, C., S. del Sabbione.
Andrea, tenente di Vascello.
Madre: Enrichetta n. Radicati di Marmorito, c. Siccardi 33.
Frat.: 1. Bona, ib.
2. Luigi.

Pulciano, N.
Melchiorre, v. Carlo Alberto 18.
Consorte: Maria Teresa n. Peyron, ib.
Frat.: 1. Luigi, avv. gener. Corte d'Appello, v. dei Mille 6.
Consorte: Maria Carmela n. Trotti, ib.
Figli: 1. Edoardo.
2. Emanuele.
3. Maria Teresa.
4. Consolata.
2. S. E. Edoardo, arcivesc. di Genova.

Pullino, N.
Giacinto †.
Vedova: Deodata n. Vigna, c. S. Martino 2.
Figli: 1. Vittorio, capitano corvetta.
2. Umberto avv.

Quadro, N. dei M. di Gazzelli e Chiossanico, C. di Ceresole e Palermo.
Maria Alessina in ROVASENDA DI ROVASENDA, v. Arcivescovado, 6.

Quaranta, C.
Filippo, c. Re Umberto 10.
Figli: 1. Isabella, ib.
2. Ferdinando, ib.
3. Enrichetta, ib.

Quarelli, C. di Lesegno.
Camillo †.
Figli: 1. Celestino Edoardo, sottosegretario Prefettura, p. Castello.
2. Carlo Emanuele, sottosegretario Prefettura (Genova).
3. Angelica, v. Garibaldi 53.

Radicati, C., C. di Cocconato e Brozolo, C. di Marcorengo. (Nome d'uso: RADICATI DI BROZOLO).
Cesare, p. Solferino 11.
Frat.: Giuseppe (Verona).
Consorte: Maria n. Olliveri.
Zii: 1. Carlo, p. S. Carlo 4.
Consorte: Giuseppina n. Radicati di Cocconato, ib.
2. Arialdo, v. Assietta 30.
Consorte: Giulia n. Thiene.
Figli: 1. Gian Giacomo, v. Assietta 30.
Consorte: Francesca n. Martini di Cigala.
2. Elena.

II. Linea di Passerano e Marmorito.

Radicati, C., dei C. di Cocconato, Passerano, Primeglio, Schierano, Marmorito e Capriglio, (Nome d'uso: RADICATI DI MARMORITO).
Vittorio, v. Accad. Albertina 26.
Figli: 1. (1° letto) Antonia in RADICATI DI MARMORITO (Pisa).
2. Giustina, v. Accad. Albertina 26.
3. (2° letto) Roberto, ib.
Zii: 1. Augusto †.
Figlio: Emerico.
Figli: 1. Marina in FETTARAPPA.
2. Augusto.
Consorte: Augusta n. Gabutti di Bestagno.
Figlia: Anna Maria.
3. Enrichetta in ROGGERI.
4. Cristina in MOCCHIA DI COGGIOLA.
2. Ifigenia in GABUTTI DI BESTAGNO. v. Bonafous 6.
3. Alessandro †.
Figli: 1. Ottobono, generale di cavalleria in ritiro.
2. Edoardo, colonn. in ritiro.
3. Enrichetta in PROVANA DEL SABBIONE, c. Siccardi 33.
4. Roberto, colonn. d'artiglieria (Pisa).
Consorte: Antonia n. Radicati di Marmorito.
4. Laura in GALLI DELLA LOGGIA, v. dei Mille 42.

III. Linea di Primeglio e Schierano.

Radicati, C., dei C. di Cocconato, Primeglio e Schierano. (Nome d'uso: RADICATI DI PRIMEGLIO).
Carlo.
Consorte: Lodovica n. Monferrino.
Figlio: Maggiorino.
Madre: Gabriella n. Diano.
Frat.: 1. Luisa in CONSTANZIA.
2. Pietro.
Consorte: Cristina n. Conso.
Figlie: 1. Maria.
2. Anna.
3. Benedetta in BESTA (Sondrio).

Ramo secondogenito.

—— C., N. dei C. di Cocconato.
Ferdinando, v. Orfane 17.
Consorte: Irene n. Gauthier.
Figli: 1. Maria.
2. Carlo.
3. Alessandro.
4. Agostino.
5. Federico.
6. Ferdinanda.
7. Emmanuela †.
Madre: Elvina n. Ferrero di Buriasco.
Frat.: 1. Vincenzo Alberto.
2. Enrico.
Zio: Vincenzo †.
Vedova: Cristina n. de Conturbia, via del Deposito 5.
Figli: 1. Umberto, ib.
Consorte: Natalina n. Lucchesi, ib.
2. Federico, ib.

IV. Linea di Passerano e Veveri.

C., C. di Passerano, C. di Veveri, N. di Cocconato. (Nome d'uso: RADICA[illegible] LICE DI PASSERANO).
Vincenzo Gabriele, v. Alfieri 22.
Consorte: Lidia n. Gallina.
Figli: 1. Maria
2. Costantino.
3. Antonina.
Frat.: 1. Luigi, v. Alfieri 22.
2. Enrico.
Consorte: Laura n. Ricotti-Ma[illegible]
3. Carolina.

Ramelli, C., S. di Celle.
Luigi, v. Ospedale 4.
Frat.: 1. Carlo.
Consorte: Maddalena n. Bu[illegible]
Figlio: Cesare.
2. Lidia in RANZONE.
3. Fortunata.

Rasini, C.
Saverio, v. S. Maria 2 *bis*.
Consorte: Maria n. Petitti di Roreto.
Figli: 1. Carlo, ib.
2. Vittorio, ib.
3. Tomasina, ib.
Sorella: Luisa in BERTINI di Montaldo[illegible] v. S. Quintino 36.

Rati-Opizzoni, S. di Torre e Castel d[illegible] Percio, Cereto e Liveto.
Luigi †.
Vedova: Maria n. Van Zuylen Van N[illegible]
Frat.: 1. Paolo, v. Brofferio 3.
Consorte: Adele n. Cusani [illegible] Giuliano, ib.
Figlio: Luigi.
2. Cristina in QUILICO.

Rebaudengo, C.
Eugenio, deput. al Parlam., v. Carlo Alb[illegible]
Consorte: Teresa n. Ceriana.
Sorelle: 1. Emilia in FORNARIS, v. P[illegible]
2. Vittoria in RE (Asti).

Rege (De), C. di Donato.
Ernesto, v. Giulio 18.
Consorte: Camilla n. Viani d'Ovran[illegible]
Figli: 1. Luigi.
2. Emilio, avv.
3. Livia.
4. Rosina.

Ramo secondogenito.

— N. dei C. di Donato, S. di S. Raffa[illegible]
Francesco †.
Vedova: ... n. Bonino di Robassom[illegible] Passalacqua 1.
Figli: 1. Carlo.
Consorte: ... n. Avogadro.
2. Maria in BALBO DI VINA[illegible] Ospedale 9.
3. Paolo, v. Passalacqua 1.
Consorte: Anna n. Parodi[illegible]
4. Emanuele, d.C.d.G., v. Barba[illegible]
5. Ottavio, v. Passalacqua 1.
Frat.: Paolo †.
Vedova: Rosina n. Asinari [illegible] Marzano.
Figli: 1. Alessandro Evasio.
Figli: 1. Paolo.
2. Guido.
3. Maria.
2. Francesco, c. Reg. M[illegible]
3. Felicita.
4. Teresa.

Reinaldi o **Renaud,** C., S. di Faliçon.
Emilio, Contr'Ammiraglio, p. S. Carlo [illegible]
Consorte: Maria n. Cusani di S. Giul[illegible]
Figlio: Paolo Enrico, ib.

Re[illegible]glio, C. della Venaria.
[illegible] †.
[illegible]*at.:* 1. Gabriella in OLIVIERI DI VERNIER, v. Bogino 18.
2. Leonzio, v. Finanze 13.
3. Cesare, p. Martinetto 1.
4. Angelica in POLLOTTI DI RIGRAS, v. Bogino 51.
5. Luigia, v. S. Quintino 18.
6. Giuseppe, ib.
Consorte: Anna Brizio n. Falletti di Castellazzo, ib.
7. (2° letto) Saverio, v. Giannone 12.
Consorte: Silvia n. Nuvoli.

Ric[illegible]di, C. di Groscavallo, S. di Netro.
[illegible]erico, v. delle Scuole 10.
[illegible]*t.* 1. Alessandro, v. Maria Vittoria 11.
Consorte: Emilia n. San Martino di Castellamonte, ib.
Figli. 1. Gustavo.
2. Tommaso.
3. Maria.
4. Federica.
5. Vittorio.
2. Maria in LAMBA DORIA.
[illegible]: Ernesto †.
Figlia: Flaminia, v. Alfieri 6 e 8.

Ric[illegible], C. di Castelvecchio.
[illegible] cav., v. Legnano 30.
[illegible]*sorte:* Luisa n. dei B. Andreis, ib.
[illegible]*i:* 1. Guido, ib.
2. Carola, ib.
[illegible]*lle:* 1. Maria, c. Siccardi 77.
2. Teresa, ib.

Ricc[illegible]rdi, C.
G[illegible]nni (Rocca d'Arazzo [Asti]).
[illegible]*sorte:* Adele n. Della Chiesa di Cinzano.
[illegible]: 1. Amedeo.
2. Ernesto.
3. Anna Maria.
4. Franco.
5. Amalia Enrichetta.
6. Maria Consolata.
7. Carlo Emanuele.
8. Ludovico.
[illegible]: Adolfo †.
Consorte: Adele n. Candiani d'Olivola, c. Re Umberto 37.
Figli: 1. (1° letto) Camillo, tenente truppe d'Africa.
2. Arturo, ten. di vascello.
Consorte: Carmen n. Solaro del Borgo.
Figlia: Beatrice.
3. Enrico, tenente d'Artigl.
Consorte: Gabriella n. Solaro del Borgo.
Figli: 1. Maria Consolata.
2. Carlo.
4. (2° letto) Guido.

Riccar[illegible]i, C. di Lantosca, Signore di Bosia.
[illegible]
[illegible]*a:* Virginia n. Basco, v. Carlo Alberto 39

Ricci, [illegible] des Ferres, S. di Castelnuovo.
[illegible] Bogino 12.
[illegible]*rte:* Azelia n. Fassati-Roero di S. Severino, ib.
[illegible]: Gabriella n. Beraudo di Pralormo.
[illegible] Avv. Roberto, v. Bogino 33.
Consorte: Maria Clotilde n. Della Rovere di Montabone, ib.
Figli: 1. Gabriella, ib.
2. Carlo, ib.
3. Maria, ib.
4. Eugenia, ib.

Ricci, [illegible] di Cereseto, C. di Piovà.
[illegible], c. Re Umberto 59.
Fig[illegible] 1. Maria, ib.
2. Mario ib.
3. Clotilde, ib.

Ricci, C. d'Andonno, S. della Ruata de' Ronchi.
Alessandro †.
Figlie: 1. Gabriella in ASINARI DI S. MARZANO, v. Papacino 4.
2. Maria in PEYRANI DI PEGLIONE, c. Vinzaglio 28.
3. Marianna.
Sorella: Marianna in COMO.

Ricciolio, C.
Giovanni Felice (Roma).
Sorella: Maria in VICO.
Zii: 1. Gaetano, v. della Rocca 35.
Consorte: Luisa n. Vicino
Figli: 1. Felice.
2. Cesare.
Consorte: Maria Francesca n. Arrigotti.
Figli: 1. Zarina.
2. Gaetano.
2. Alessandra in DE LAUGIER, via Conte Verde 1.

Richetta, C. di Valgoria.
Guido, v. Lamarmora 38.
Fratello: Ermanno, p. Vitt. Em. I, 14.

Richetta, N. di Valgoria.
Luigi †.
Figlie: 1. Carina, v. Po 53.
2. Alex in D'ONCIEU DE CHAFFARDON (Ivrea).

Righini, N. dei C. di S. Albino.
Carlo, p. Statuto 10.

Rignon, C.
Felice, senatore del Regno, c. Siccardi 71.
Figli: 1. Maria Cristina in GAZELLI DI ROSSANA, v. Valeggio 30.
2. Edoardo, capit. d'Artiglieria, corso Peschiera 17.
Consorte: Maria n. Nicolis di Robilant.
Frat.: 1. S. E. Paolina in PES DI VILLAMARINA, dama d'onore di S. M. la Regina Madre (Roma).
2. Enrico †.
Vedova: Irene n. Martini di Cigala, v. Carlo Alberto 43.
Figli: 1. Cristina in PILO DI BOYL DI PUTIFIGARI, via Palazzo di Città 7.
2. Vittorio, uffic. di Cavall.

Ripa-Buschetti, M. di Giaglione, M. di Meana, S. di Alteretto e Losa, dei S. del Marchesato di Ceva. (Nome d'uso: RIPA DI MEANA).
Remigio, v. Pio V, 26.
Consorte: Gaetana n. Varesino, ib.
Figli: 1. Gualfredo.
2. Gabriella.

Linea secondogenita.

—— N. dei M. di Meana, ecc.
Vittorio, colonnello, direttore costruz. navali (Venezia).
Consorte: Consolata n. Sallier de la Tour.
Figli: 1. Carlo.
2. Giulio.
3. Marta.
Frat.: Guido, Solere (Savigliano).
Zii: 1. Luigi, ib.
2. Emilia, ib.
3. Alfonso, v. Mazzini 40.
Consorte: Clementina n. Faussone di Clavesana, ib.
Figli: 1. Giulio.
2. Rodrigo.

Linea terzogenita.

—— N. dei M. di Meana, ecc.
Averardo (Montevideo),
Figli: 1. Emilio, v. Bogino 33.
Consorte: Eleonora n. Talice-Blesi.
2. Enrico (Novara).

Riva (Della), S. di Fenile.
Alberto, capitano di fregata, v. Magenta 25.

Roero, M. di Cortanze, C. di Caluso, S. di Crevacuore.
Carlo Felice †.
Vedova: Luisa n. De la Vonte (Roma).
Figli: 1. Percy, v. Moncalvo 23.
Consorte: Sofia n. Quilico, ib.
Figli: 1. Carlo Alberto, ib.
2. Giuseppe, ib.
3. Maria Giorgetta, ib.
2. Enrico (Batum).
Consorte: Catherine nata Spandony, ib.
3. Clotilde (Roma).

Roero, C. di Monticello, C. di Piea, S. di Monteu Roero e di S. Stefano Roero. (Nome d'uso: ROERO DI MONTICELLO).
Manfredo, v. Principe Tommaso 3.
Consorte: Clementina n. Falletti di Villafalletto, ib.
Figli: 1. Ifigenia in Baldi di Serralunga conte Stefano.
2. Leopoldo, ib.
Madre: Ifigenia n. Cusani di S. Giuliano, ib.

Ramo secondogenito.

Vincenzo, consigl. d'Appello, v. Cernaia 40.
Consorte: Enrichetta n. Luda i Cortemiglia, ib.
Frat.: 1. Maria, v. Genova 21.
2. Guglielmo †.
Figli: 1. Adelaide.
2. Leone, v. Arsenale 41.
3. Ludgarda.

Rogeri, C. di Villanova.
Filippo, Console gener. di S. M. il Re d'Italia a Colonia (Germania).
Consorte: Eleonora n. Icheri di S. Gregorio, ib.
Figli: 1. Delfino.
2. Gioachino, allievo R. Accad. Navale.
3. Cristina.
Fratello: Teodoro, v. S. Dalmazzo 6.
Sorelle: 1. Honorine in DE BOTTINI, p. Carlo Emanuele I, 9.
2. Paoline in BIANCO DI S. SECONDO, c. Oporto 40.

Rossi (De) (De Rossi), C. di Pomerolo, S. di S. Rosa.
Teodoro, v. Goito 15.
Consorte: Rosalia n. Melano di Portula, ib.
Nipote: Pierino, v. XX Settembre 20.
Madre: Erminia n. Albertengo di Monasterolo, ib.
Cugino: Piero, capitano di vascello, v. Beaumont 4.
Consorte: Nina n. Della Porta, ib.
Figli: 1. Lia.
2. Santorre.
3. Teodoro.
4. Elisabetta.

Rovasenda (Di), C. di Melle, S. di Rovasenda, S. di Nomaglio, S. di Tavagnasco.
Luigi Casimiro, Prefetto di Porto Maurizio, v. Bricherasio 18.
Consorte: Carolina Giulia nata Ashburner Nix, ib.
Figli: 1. Carlo Iberto, ib.
2. Isabella, ib.
3. Lodovico.
Frat.: S. di Rovasenda dei S. di Nomaglio e Tavagnasco e dei Conti di Melle.
1. Ottavio.
2. Alessandro, C. deput. al Parlamento, corso Vitt. Em. II, 32.
Consorte: Alice n. Andreis, ib.
Figli: 1. Vittorio, ib.
2. Eleonora, ib.
3. Paolo, ib.
4. Carlo Baldovino, ib.
Sorelle: 1. Delfina in LAMBERTINI (Parm
2. Maria.

Zii: N. dei Conti di Melle, S. di Rovase dei S. di Nomaglio e Tavagnasco.
Giuseppe, v. Arcivescovado 6.
Consorte: Alessina n. Quadro di Ceres
Figli: 1. Emanuele. *V. Linea di Cer*
2. Amedeo. *V. Linea di Gazz*
3. Melania in GALLEANI D'AG v. Arcivescovado 6.
Fratello: Luigi, v. Bogino 20.
Consorte: Adele n. Mella Arborio, i
Figlia: Clotilde in TERZI, ib.

Linea di Ceresole.

N. dei C. di Melle, S. di Rovasenda, Ceresole e Palermo.
Emanuele, v. Arcivescovado 6.
Consorte: Maria n. Biandrate di S. Gio
Figli: 1. Paolina.
2. Lidia.
3. Giuseppe.

Linea di Gazzelli.

— N. dei C. di Melle, S. di Rovasenda d Gazzelli e Chiossanico.
Amedeo, v. Arcivescovado 6.
Consorte: Maria n. Trivulzio, ib.
Figli: 1. Elisa.
2. Alessina.

Rovere (Della), M. di Montiglio.
Giuseppe, ten. generale, v. Papacino 3.
Consorte: Margherita n. Bon, ib.
Frat.: 1. Edoardo, colonn. di cavall.
Consorte: Luigia n. Notta.
Figlia: Vittoria.

Linea di Montabone.

— M. di Montabone, C. di Monaster Bistagno.
Saulo, v. Cavour 30.

Rubin de Cervin, B.
Ernesto, capitano di vascello.
Consorte: Sofia n. Albrizzi (Roma).
Madre: Enrichetta n. Sapelli di Ca c. Oporto 19.
Frat.: 1. Gustavo, addetto militare
2. Fanny in PATERI, v. Andrea
3. Ida in SOLARI (Roma).

Salino, C.
Alfredo, Villa Salino (Pilonetto).
Consorte: Giulia n. Melegari, ib.
Figli: 1. Emilia.
2. Augusto.
3. Stefano.
Sorella: Maria in MORELLI DI POPO via Vitt. Amedeo II, 9.

Sallier de la Tour, C., M. di Cordon e Con bloux, B. di Chevron, S. di Bourde
Vittorio, cav. di Malta (Via Melangolo 15, Roma).
Consorte: Marie Louise n. Desma Biesme, ib.
Figli: 1. Elsa, ib.
2. Carlo, ib.
3. Giovanni, ib.
4. Maddalena, ib.
Frat: 1. Giuseppe. *V. Ramo second nito.*
2. Matilde in MALFATTI DI MONTE TRETTO, v. Maria Vittori 18.
3. Marie Laure, dama del Sa more.
4. Consolata in RIPA DI MEANA (Venezia).

Ramo secondogenito.

C., D. di Calvello, P. di Castelcicalo.
ppe, cav. di Malta, Ministro all'Aia.
nsorte: Carolina n. Corio di Castelcicala.
li: 1. Filiberto.
2. Paolo.

Sal zzo (Di), M., S. di Castellar con Oncino. stana e Paesana, B. di Fenis e la Riviera, dei M. di Saluzzo. (Nome d'uso: DI SALUZZO DI PAESANA).
o, v. Consolata 1.
glie: 1. Artemisia, ib.
2. Aurelia, ib.
3. Maria, ib.
at.: 1. Lodovico, v. *Ramo secondogenito.*
2. Luisa in CITTADELLA VIGODARZERE (Padova).

Ramo secondogenito.

di Crissolo, dei M. di Saluzzo.
vico (Saluzzo).
nsorte: Mary n. Arduini, ib.

Sa Martino d'Agliè, M. di Rivarolo con Bosconero, M. di Fontanetto con S. Germano, C. di Castelnuovo e Valle con Borgiallo, Chiesanova, Campo, Cintano, Muriaglio e Sale di Castelnovo, C. di Pont e Valli con olleretto, C. di Front e Vauda, C. di Torre Bairo, C. di Gonzole, M. di Garessio, M. di Dego, Piana, Cagna e Giusvalla, S. di Caramagna, B. di Cardè, S. di Cella, S. di Monale e Bastia. (Nome d'uso: SAN MARTINO DI SAN GERMANO).
nuele, c. Vitt. Em. II, 12.
nsorte: Antonietta n. Conelli de' Prosperi, ib.
gli: 1. Casimiro.
2. Carla.
relle: 1. Maria in COSTA DI TRINITÀ, via S. Franc. da Paola 15.
2. Adele in COSTA DI POLONGHERA, c. Vittorio Em. II, 105.
3. Cristina in BASSI (Milano).

Sa Martino d'Agliè, M. di Pont e Valli con Campiglia, Ingria, Frassinetto, Ceresole, Locana, Noasca, Ribordone, Ronco, Sparone e Valprato, C. di Castelnovo e Valle con Borgiallo, Chiesanova, Campo, Cintano, Muriaglio e Sale di Caslelnovo, S. di Gauna con Issiglio, Rueglio e Vistro, io, S. di Romano. (Nome d'uso: SAN MARTINO D'AGLIÈ).
o, 1º aiut. di campo di S. A. R. il Duca d'Aosta, v. Venti Settembre 78.
rella: Maria.

Sa Martino, C. di Castellamonte, C. di Castelnovo e Valle, C. di Sale, S. di Alice e Rueglio. (Nome d'uso: SAN MARTINO DI CASTELLAMONTE).
rizio, v. Cavour 30.
relle: 1. Maria, ib.
2. Emilia in RICARDI DI NETRO, via Maria Vitt. 11.
adre: Eugenia n. dei C. Coardi di Balangero, v. Cavour 30.

Sa Martino, C. di Strambino.
dinando, p. S. Carlo 8.
at.: Gastone.

Ramo secondogenito.

cchino.
rat.: Annibale.

Sa Martino Valperga, C. di Torre Bairo, C. di Maglione e Valpergato.
o, senatore, c. Vitt. Em. II, 6.
gli: 1. Enrico (Roma).
2. Arduina in BONCOMPAGNI LUDOVISI.
relle.: 1. Luisa in DE SEIGNEUX, v. Bonafous 7-9.
2. Alessandra, v. dei Mille 38.

Sannazzaro-Natta, C. di Giarole, S. di Lazzarone, S. di Valmacca.
Giovanni Battista, c. Peschiera 10.
Madre: Alina n. de Seyssel d'Aix.
Frat.: 1. Giuseppe.
2. Giacomo.

Sapellani, C.
Enrico Giacomo, v. Principi d'Acaja 20.
Frat.: Lanfranco, ib.
Madre: Blanchetti Gabriella vedova Sapellani, ib.

Saraceno, C., S. di Torre Bormida e Bergolo.
Carlo, c. Re Umberto 6.

Savio Di Bernstiel, B.
Federico, v. Bogino 49.
Consorte: Camilla n. Arrigo, ib.
Figli: 1. Maria Luisa.
2. Olga.
3. Olimpia.
4. Emanuele Emilfredo.

Scarampi del Carretto, M. di Prunetto e Levice, S. di Scaletta Altessino, S. di Cortemiglia, S. di Cairo Vignarolo, B. di Nus. (Nome d'uso: SCARAMPI DEL CAIRO [*primogenito*]; SCARAMPI DI PRUNEY [*ultrogeniti*]).
Carlo Alberto, v. Bogino 25.
Figli: 1. Antonia in AVOGADRO DELLA MOTTA, v. Roma 43.
2. Luisa in PROVANA DI COLLEGNO, v. S. Dalmazzo 15.
3. Maria.
4. Enrico, luogoten. d'Artigl. (Novara).
5. Elisabetta.
6. Maurizio, sottoten. Piemonte Reale Cavall. (Nola).
7. Carlo.
Frat.: Maurizio (Bagni di Lucca).
Consorte: Fanny n. Raffo, ib.
Figli: 1. Alfrida in SCIACCALUGA (Genova).
2. Vera in EGERTON BRÄKEN (Inghilterra).
3. Lodovico, sottoten. Lancieri di Firenze (Roma).
4. Alberto.
5. Leta.

Scarampi, M. di Villanova, C. di Camino, C. di Brusaschetto, C. di Castel S. Pietro, C. di Solonghello, B. di Borgo S. Martino, S. di Redabue. (Nome d'uso: SCARAMPI DI VILLANOVA).
Fernando, v. S. Franc. da Paola 16.
Figlie: 1. Maria.
2. Valentina in FERRARI D'ORSARA.
3. Paola.
Frat.: Edoardo †.
Vedova: Vittoria n. Rocstol, v. Cernaia 15.
Figli: 1. Fernando, c. Duca di Genova 31.
Consorte: Stefania n. Voli.
2 Angelica in REVIGLIO DELLA VENERIA, via Giannone.
3. Matilde.

Scati Grimaldi di Casaleggio, M.
Stanislao, c. Oporto 33.
Consorte: Lavinia n. Cattaneo Adorno, ib.
Figlia: Costanza.
Sorelle: 1. Teresa in BETTONI CAZZAGO (Brescia).
2. Paola in BECCARIA INCISA DI SANTO STEFANO, v. Ormea 75.
Madre: Costanza n. Malaspina di Carbonara c. Oporto 33.

Schiari-Riccardi, C.
Edoardo, v. Montecuccoli 7.
Consorte: Laura n. Gallina, ib.
Figli: 1. Alessandro, v. Montecuccoli 7.
2. Elena.
3. Adelina.
4. Vincenzo.
5. Gaetano.
Sorella: Elena in PALLAVICINO.

Scotti, C.
Alberto ing., c. Reg. Margherita 14.
Consorte: Céline n. Salvati, ib.
Figli: 1. Enrico.
2. Luigi.
3. Filippo.
4. Maria.
5. Ernesto.

Scozia, M. di Calliano, C. di Murisengo, S. di Valmacca.
Ivaldo, v. della Rocca 25.
Consorte: Giustina n. Del Carretto di Moncrivello, ib.
Figli: 1. Luigi.
2. Edoardo.
3. Ersilia.
4. Maria.
Sorelle: 1. Gabriella in BOSCO DI RUFFINO, v. Accademia Albertina 3.
2. Maria vedova GAUTIER DI CONFIENGO, v. della Rocca 45.

Seyssel (De) Asinari, M. d'Aix, S. di Servolex, M. di Sommariva del Bosco.
Artemo, ten. generale (Sommariva del Bosco).
Cugino: Maurizio, c. Cairoli 4.

Sibué du Col, N.
Felice, v. Juvara 10.
Sorella: Eugenia, ib.

Sobrero, B.
Lorenzo †.
Vedova: Vittoria Colonna di Stigliano (Roma).
Figli: 1. Luigia.
2. Giuseppina.
3. Carlo.
4. Cristina.
Frat.: Ferdinando †.
Figli: 1. Alice in GUARIENTI.
2. Giuseppe, ten. 11° Fanteria.
3. Ida.
4. Luigi.

Solaro, M. di Borgo S. Dalmazzo, M. di Dogliani, M. di Castelnovo (Ivrea), C. di Macello, C. di Moretta, C. di Torre S. Giorgio, S. di Villanova Solaro, S. di Tegerone. (Nome d'uso: SOLARO DEL BORGO).
Alfredo †.
Figlie: 1. Delfina in BOBONE (Sanremo).
2. Beatrice in SOLARO DEL BORGO.
Frat.: 1. Enrico †.
Figli: 1. Carlo, p. Bodoni 3.
Consorte: Beatrice n. Solaro del Borgo, ib.
Figlie: 1. Maria Cecilia in BALBO DI VINADIO, via Bogino 8.
2. Gabriella in RICCARDI (Alessandria).
3. Carmen in RICCARDI, p. Bodoni 3.
2. Luisa.
3. Alfredo, Cons. d'Appell. v. S. Massimo 53.
Consorte: Polis... n. Morra di Lav...
4. Paolo.
5. Ignazio.
6. Alessandro.
2. Luigi †.
Vedova: Teresa n. Roero di ...tanze.
Figli: 1. Alberto, capit. di C...
Consorte: Clara n. L...
Figli: 1. Luigi.
2. Fausto.
3. Alfredo.
2. Britannio (Parigi).
3. Vittorio, capitano ... valleria.

Solaro, C. di Monasterolo, S. di Casalg... (Nome d'uso: SOLARO DI MONASTERO...
Giuseppe (Monasterolo).
Consorte: Luisa n. Piacenza.
Figli: 1. Costanzo.
2. Maria in Buglione di Monal...
Zio: Angelo †.
Figlio: Luigi.
Figli: 1. Vittorio.
2. Emanuele.
3. Armando.

Solaro, C. della Margarita, S. di Castelve... (Nome d'uso: SOLARO DELLA MARGARITA...
Carlo Alberto, c. Vitt. Em. II. 62.
Consorte: Teresa n. dei M. Gentile, ib.

Solaroli.
B., M. di Briona Matilde n. Rubino, ved. ... Giovanni Paolo, v. della Rocca 38.
— - B., M. di Briona.
Davide, p. Maria Teresa 5.
Consorte: Luigia Conelli De' Prosperi...
Figli: 1. Giorgiana in FIGAROLO TARINO ... GROPELLO, v. Mazzini 52.
2. Paolo, ten. cavalleria Lodi.
3. Maria Cristina in AVOGADRO ... COLLOBIANO.
4. Carlo Francesco.
Frat.: 1. Antonietta in BRASCORENS DE SAVOIROUX.
2. Paolina in REGIS, v. S. Dalmazzo ...
3. Carlo Alberto, magg. di Caval... (Genova).

Sommati, S. di Mombello.
Giulio, pittore, p. Cavour 10.

Straneo, Nob. (decurionato di Alessandria).
Stefano Lodovico (Alessandria).
Figli 1. Paolo, v. Ormea 75.
Consorte: Palmira n. Dagna, ib.
Figli: 1. Stefano Lodovico, ib.
2. Lidia Massima, ib.
3. Maria Vittoria.
2. Giuseppina (Alessandria).
3. Ottorino, ib.
4. Adele, ib.
5. Luigi, ib.

Tecco, B.
Melchiorre, v. La Marmora 30.

Thaon, M. di S. Andrea con Revel, C. di Pra...ungo. (Nome d'uso: THAON DI REVEL).
...nazio †.
...glio: Ottavio, c. Vitt. Em. II, 74.
Consorte: Clementina n. Benedetti-Riccardi.
Figli: 1. Carlo Francesco.
2. Mina.
3. Teresa.
4. Anna.
...rat.: 1. Adriano, colonn. cavall. (Milano).
2. Vittorio, Regio Console generale (Nizza Mare).
Consorte: Elfrida n. Alekinson, ib.
Figli: 1. Laura.
2. Irene.
3. Paolo.
4. Ignazio.
3. Paolo, capitano di vascello, corso Siccardi 77.
Consorte: Irene n. Martini di Cigala.
Figli: 1. Juanita.
2. Clorinda.
...edova del fu marchese Emanuele: Isabella n. Pes di Villamarina, v. Ospedale 24, palazzo Saint André.

T...sca-Caldora, C. di Castellazzo, S. di Castellamonte.
...achino, avv., v. Principi d'Acaia 22.
...onsorte: Vittoria Maria n. Castellani, ib.
...igli: 1. Carlo, avv., c. Siccardi 7 (*ufficio*).
2. Giulio, avv. (Pretore a Limone Piemonte).
...adre: Giulia n. Palma di Borgofranco, via S. Franc. da Paola 13.
...rat.: Pompeo avv.-procur., ib. e v. Barbaroux 34 (*ufficio*).
Consorte: Adele n. Pochintesta, ib.
Figli: 1. Giulio Angelo, ib.
2. Gioachino Luigi, ib.

T...rnielli di Crestvolant, C.
...estino, v. Artisti 37.
...onsorte: Teresa n. Cordero di Montezemolo.
...igli: 1. (1° letto) Costanza.
2. Vittorio.
3. Aleramo.
4. (2° letto) Massimiliano.
5. Gabriella.
6. Federico.
7. Annibale.
8. Carlo Cesare.
...orelle: 1. Delfina in DELLA CHIESA D'ISASCA (Saluzzo).
2. Gabriella.
3. Maria in CALVI-PARISETTI (Parma).

Tr...tti, N.
...dinando fu Alberto, v. Ettore de Sonnaz 14.
...ria Carmela fu Ferdinando, in PULCIANO, v. dei Mille 6.

T...inetti, M. di Priero, M. di Pancalieri, M. di Cimena, C. di Castiglione, B. di Bonavalle.
...mente, cav., maggiore di cavall. a riposo (Foglizzo Canavese).
...igli: 1. Camilla.
2. Edmondo.
...rat.: 1. Demetrio, c. Vitt. Em. II, 30.
Figlia: Camilla.
2. Alfonso, uff. R. Marina (Spezia).
Figli: 1. Demetrio.
2. Carlo.

Vagnone, C. S. di Trofarello e Celle.
Placido (Trofarello).
Consorte: Carolina n. Annibaldi-Biscossi, ib.
Figlio: Francesco Giuseppe, ib.
Sorella: Susanna ved. Armand, p. Vitt. Em. 22.

Valfrè, C. di Bonzo.
Giacinto Raoul, ufficiale Lancieri di Firenze (Roma).
Sorelle: 1. Erminia.
2. Giuseppina in ALBUZIO.
3. Enrichetta.
Zii: 1. Ferdinando †.
Consorte: Maria n. Miglioretti di Bourcet, v. Accademia Albertina 21.
2. Leopoldo, v. Lagrange 7.
Consorte. Marianna n. Melano di Portula, ib.
Figli: 1. Ferdinando.
2. Adolfo.
3. Andrea.
3. Adolfo, v. Principe Amedeo 31.
Consorte: Alberta n. Asinari di S. Marzano.
Figli: 1. Alessandra.
2. Leopolda.
3. Ernesta.
4. Teodoro.
5. Giacinto.
6. Ottavio.
4. S. E. Teodoro, arcivescovo di Vercelli.
5. Onorina in ASINARI DI S. MARZANO, (Venaria Reale).
6. Malvina in BIGLIONE DI VIARIGI (Venezia).
7. Filippo, capit. cavall. (San Remo).
Consorte: Paola n. Icheri di S. Gregorio.
Figli: 1. Corrado.
2. Matilde.
Prozio: Leopoldo †.
Figlie: 1. Luigia in VASSALLO DI CASTIGLIONE FALLETTO.
2. Giuseppina ved. MORELLI DI POPOLO, corso Duca di Genova 14.

Valle (Dalla), M., M. di Pomaro, Lu e Mirabello, C. di Mirabello, S. di Cuccaro, Castelgrana, Terruggia e Mottagrana.
Luigi, c. Duca di Genova 17.
Consorte: Enrichetta n. Ghislieri, ib.
Figlia: Maria Margherita in AVOGADRO DI COLLOBIANO, ib.
Frat.: Alessandro, v. Carlo Alberto 16 †.
Vedova: Paola n. Guidobono-Cavalchini-Garofoli, ib.

Valperga, M. di Caluso e di Rondissone, M. di Bossolasco con Niella, Feissoglio, S. Benedetto, Albaretto e Serravalle, C. di Masino e contado, cioè: Masino, Vestigné, Tina, Caravino, Settimo Rotaro, Cossano, Alice Inferiore e Borgomasino, C. del Valpergato con Pont e Valli, C. di Maglione, S. di Cortemiglia (Alba), S. di S. Damiano (Biella), S. di Roppolo, S. di Borgomasino. (Nome d'uso: VALPERGA DI MASINO).
Luigi, v. Alfieri 18.
Consorte: Cristina n. Trotti Bentivoglio, ib.
Figli: 1. Cesare, M. di Caluso.
2. Lodovica.
Zio: Carlo, v. Alfieri 9.
Consorte: Ida n. De Margherita, ib.
Figli: 1. Sofia in BUZZI LANGHÉ.
2. Maria in VISETTI tenente artiglieria.
3. Arduino, uffic. di Cavalleria.
4. Tommaso.
5. Leone.

Vassallo, C. di Castiglione Falletto.
Carlo (Castiglion Falletto).
Consorte: Adelina n. Robbio Varigliè, ib.
Figli: 1. Saverio, capit. Cavalleria (Aversa).
2. Ignazio, v. Ospedale 24.
Consorte: Maria n. Peyron, ib.
Figlio: Bernardino, ib.
3. Emanuele, capitano Artiglieria (Roma).
Frat.: 1. Clemente †.
Vedova: Luisa n. Valfrè di Bonzo, v. Alfieri 19.
Figlio: Alessandro.
2. Pio (Moretta).
Figli: 1. Filippo †.
Vedova: Genoveffa n. Buglioni di Monale (Moretta).
2. Federico (Cuneo).
Consorte: Amalia nata Gloria, ib.

Verdun, N. dei S. di Cantogno.
Lorenzo, v. Moncalvo 12.
Consorte: Maria n. Bidasio, ib.
Figli: 1. Eugenio.
2. Emilia.
3. Franco.
4. Luciano.

Vialardi, C. di Verrone.
Carlo, v. Mazzini 52.
Frat.: 1. Vittorio Amedeo, capit. Stato magg. Divisione Militare di Novara.
2. Maria in Avogadro di Valdengo, v. Bogino 18.
3. Camilla in Ceva di Ceva e Nucetto, (Nucetto [Cuneo]).

Vialardi, S. di Sandigliano.
Tomaso, magg. in posiz. ausil., p. Solferino 3.
Consorte: Maria n. Fava.
Figli: 1. Carlo.
2. Emiliano.
3. Teresa.

Vialardi, S. di Villanova.
Francesco, comm., c. Raffaello 29.
Consorte: Virginia n. Ghisola di Verghera, ib.
Figli: 1. Carlo, v. Bertola 49.
2. Luigi.

Viani, C. d'Ovrano.
Mario, pittore, v. Ponza 2.

Vicario, B. di S. Agabio.
Roberto, v. della Rocca 17.

Vico, B.
Giulio, v. Magenta 27.
Madre: Maria n. Ricciolio.
Frat.: 1. Giuditta.
2. Cristina.
3. Gaetano.
Zia: Maria.

Viglietti, C.
Camillo, c. Vitt. Em. II, 14.
Consorte: Vincenza n. Sineo, ib.
Figli: 1. Maria Teresa.
2. Riccardo.
Madre: Adele n. Borbonese.
Frat.: 1. Giuseppina.
2. Mario, v. Roma 40.

Villafranca-Soissons, C.
Emanuele Filiberto, c. Vitt. Eman. II, 10.
Madre: Felicita n. Crosio, c. Vitt. Em. II.
Frat.: 1. Maria in Nasi (Verona).
2. Gabriella in Marenco di Mori[illegible] (Bra).
3. Eugenia in Gropallo (v. M[illegible]tana 1, (Genova).
4. Vittorio Emanuele, ten. nelle tr[illegible] d'Africa.
5. Eugenio, c. Vitt. Em. II, 103.

Viry (Di), C. di Viry, S. di La Perrière, Ogny, S. di Cohendier.
Giorgio (Palermo).
Consorte: Maria n. Calori Provana Bal[illegible] di Vignale, ib.
Figli: 1. Eugenio, ib.
2. Maria Adelaide, ib.
3. Margherita, ib.

Visconti, B., Patr. Milanese, B. d'Ornavas[illegible] S. di Castelletto sopra Ticino.
Carlo Alberto, v. della Rocca 21.
Figlia: Maria in Perrone di S. Mart[illegible] v. della Rocca 21.

Visone, C.
Giovanni †.
Vedova: Amalia n. dei C. Rasini, corso Umberto 6.

Vitale, C. di Paglieres.
Alessio, v. Plana 7.
Figlia: Marianna, ib.

Vivalda, M., C. di Castellino ed Igliano, B. Mombarcaro.
Carlo †.
Figli: 1. Filippo (Roma).
2. Clara in Della Chiesa d'Isa[illegible]
3. Giuseppina, v. Genova 15.

Voli, C.
Luigi, c. Vitt. Eman. II, 75.
Consorte: Alix n. Denina, ib.
Figli: 1. Adelaide in Barattieri di S. Pie[illegible] c. Re Umberto 28.
2. Stefania in Scarampi di Vi[illegible]nova, c. Duca di Genova 31.
3. Paola, ib.
4. Emilio, ib.

Zino, B.
Ferdinando ing., c. Re Umberto 27 *bis*.
Consorte: Maria n. Pavetti, ib.
Figlio: Carlo prof.

ALTRE FAMIGLIE NOBILI

RESIDENTI IN TORINO

Ai[illegible]elburg (di), B.
[illegible], ten. generale, v. Napione 8.
[illegible]gli: 1. Errardo, capit. nei Bersaglieri.
2. Emilio (ferrovie), v. Lamarmora 30.
3. Ardello (R. Marina).
4. Erinno, ten. nei Carabinieri RR.
5. Edera.
6. Vilfrida 26.
[illegible]at.: 1. Tancredi, ten. generale, v. Po 25.
Consorte: Giulia n. Raiberti.
Figli: 1. Aldo, avv.
2. Emma.
2. Nestore, colonnello, v. Volturno 6.
Consorte: Laura n. Odetti di Marcorengo.
Figli: 1. Adrio.
2. Obizza.

Ba[illegible]amo-Crivelli, M. di Zelo, Surigone e [illegible]rdobbiate, N. patr. milanese.
[illegible], comm. avv., v. Valeggio 24.
[illegible]gli: 1. Gustavo, dott. in lettere, ib.
2. Renzo, tenente Fanteria (Roma).
3. Cesare, ten. 6º regg. Bersaglieri.

Ba[illegible]ttieri di S. Pietro, C., Patr. Piacentino.
W[illegible]ondo, c. Re Umberto 28.
[illegible]nsorte: Adele n. Voli, ib.
[illegible]gli: 1. Vittorio.
2. Alix.

Bar[illegible]iano di Belgiojoso, N. patr. milanese, [illegible] del S. R. I., C. e S. di Belgioioso, Cons. [illegible] Albuzzano, Marzano, Vigalfo, Barona Spirago.
A[illegible]rto, v. Madama Cristina 54.

Bos[illegible]lli, N. di Piacenza.
[illegible]do, ten.-colonn., v. Boucheron 9.
[illegible]sorte: Ines n. Boselli nob. di Piacenza, ib.
[illegible]gli: 1. Rodolfo, ten. 23º regg. artiglieria.
2. Livio, s. ten. 46º regg. fanteria.

Cele[illegible]ia, B. di Vegliasco.
A[illegible]ndro, p. Cavour 19 (Roma).
[illegible]ella: Maria Teresa in Geisser, v. Arsenale 33.

Conti di Barbaran C.
T[illegible], v. Napione 8.
[illegible]ie: 1. Maria, ib.
2. Eugenia, ib.

Cris[illegible]lti, M.
[illegible]o, p. Cavour 2.
[illegible]sorte: Francesca n. Cornero, ib.

Cur[illegible] M., Pat. Genovese.
F[illegible]no, c. Cairoli 4.
[illegible]sorte: Maria Pierina n. Peyron, ib.
[illegible]ie: 1. Teresa.
2. Felicita Vincenza.
[illegible]lle: 1. Emilia, c. Vitt. Em. II, 20.
2. Eulalia, monaca visitandina (Tesoriera).

Cus[illegible]za, C.
V[illegible]io, v. Napione 1.
[illegible]sorte: Adele n. Della Chiesa Torre, ib.
[illegible]: 1. Max Alberto.
2. Giuliana.
3. Bianca.

De M[illegible]rtino, N. predicato di Silvi.
R[illegible]lo, p. Bodoni 3.
S[illegible]lle: 1. Mercedes, ib.
2. Pia, ib.

De Vecchi-Pellati, C.
Francesco, tenente generale a riposo, v. San Quintino 47.
Consorte: Bianca n. Del Mayno, ib.
Figli: 1. Franco, avvocato, ib.
2. Maria Teresa, ib.

D'Oria, M., Patr. Genovese.
Massimiliano, v. Maria Vittoria 10.

Durelli, N. di Comacchio.
Giovanni, avv., v. Davide Bertolotti 2.
Consorte: Antonietta n. Lanfranco.

Estense Tassoni, M. di Castelvecchio, C. di Levizzano, Debbia e Saltino, S. di Medelano, Parasacco e Rovereto, Patr. di Modena e Ferrara.
Alessandro †.
Vedova: Elisa n. Danco, c. Francia 5.
Figlio: Alessandro, ib.

Federici, N. Patr. Genovese, dei M.
Armando, c. Siccardi 73.
Consorte: Olga n. Berardi.
Figli: 1. Federico.
2. Vittorio.
3. Adelanna.
Sorella: Alina in Gianazzo di Pamparato, v. Cavour 6.

Foscolo, C., Patr. veneto.
Giorgio, c. Vitt. Em. II, 111.
Sorella: Fanny ved. Vulten, ib.

Gambarana, C. di Gambarana e di S. Martino la Mandria, S. di Donelasco, N. Patr. di Milano e Pavia.
Gaetano (Broni, prov. di Pavia).
Figlia: Maria Giovannina.
Frat.: 1. Cesare, v. Venti Settembre 64.
Consorte: Giovannina n. Gagliardi, ib.
Figli: 1. Giuseppe, ib.
2. Carlotta, ib.
3. Paola, ib.
2. Luigi (Broni, prov. di Pavia).
Consorte: Elisa n. Cabella, ib.
Figlia: Clementina, ib.

Giardina di Santa Ninfa, N. dei M.
Federico, v. Cibrario 49.
Consorte: Amelia n. Fusi, ib.

Invrea, M., N. Patr. Genovese.
David, primo presid. Corte d'App. (Firenze).
Consorte: Ersilia n. Ferrero d'Ormea.
Figli: 1. Fabio, sacerdote, dott. in Fisica.
2. Francesco, avv., studio v. Perrone 10.
Consorte: Consolata n. Crotti di Costigliole.
3. Giovanna.
4. Adalberto, giudice in funzioni di Pretore (S. Salvatore Monferrato).
Consorte: Maddalena n. Cattaneo di Belforte.
5. Ottavio, ing., c. Duca di Genova 27.
6. Raffaele, ib.
7. Giuseppe, ib.

Malfatti, B. di Monte Tretto.
Stefano, v. Maria Vittoria 18.
Consorte: Matilde n. Sallier de la Tour, ib.
Figli: 1. Stefano.
2. Marta.
3. Carlo.

Mori-Ubaldini degli Alberti, C., Patr. di Firenze.
Mario, v. Fanti 6.
Consorte: Enrichetta n. Ferrero M. della Marmora, ib.
Figli: 1. Guglielmo, ib.
2. Giulio, ib.
Frat.: Guido, cap. cavallegg. 23° Umberto I, (Roma).

Orengo, M.
Ernesto †.
Vedova: Margherita nata. Negro, via Ludovica 1.
Figlie: 1. Catterina in GULLINO geometra Michele.
2. Leonilda in ROSSI avv. Angelo.
3. Ernesta in KRÜGER in Karl.
4. Eugenia, v. Napione 7.

Pallavicino Mossi, M.
Giuseppe, v. S. Teresa 11.
Consorte: Irene n. Avogadro di Valdengo, ib.
Figli: 1. Margherita, ib.
2. Lodovico, ib.
3. Bianca, ib.
Madre: Margherita n. Di Faucigny.
Sorelle: 1. Albertina in COMPANS DI BRICHANTEAU, v. S. Teresa 10.
2. Leontina in PALLAVICINO (Parma).

Pallavicino, M., Patr. Genovese.
Aleramo, c. Cairoli 2.
Madre: Elena n. cont. Schiari Riccardi, ib.

Parona, N. Patr. di Pavia.
Giovanni Battista, dott., notaio (Pavia).
Frat.: 1. Corrado, professore (Genova).
2. Carlo Fabrizio, professore, Palazzo Carignano.
Consorte: Caterina n. Robecchi, ib.
Figli: 1. Teresita, ib.
2. Giulio, ib.
3. Piero, ib.
4. Emilio, ib.
5. Edoardo, ib.
6. Camilla, ib.
7. Angiola Maria, ib.
8. Franco-Ernesto, ib.
3. Emilio, dottore (Novara).
Consorte: Elena n. Tarella, ib.
Figli: 1. Angelo, ib.
2. Enzo, ib.

Pichi, C., Patr. Anconitano, N. del S. R. I., N. di Assisi e di Cingoli.
Giuseppe, p. Solferino 9.
Consorte: Angiolina n. Mezzanico, ib.
Figli: 1. Pierina.
2. Maria.
3. Giorgio.

Pizzi, N.
Italo, prof. dott., c. Vitt. Em. II, 16.
Consorte: Maria n. Rugarli, ib.
Figlio: Carlo, ib.
Frat.: 1. Antonio †.
Figli: 1. Francesco (via Albertolli, Como).
2. Teresa, ib.
3. Amneris, ib.
2. Saverio, disegnat., v. Ormea 8.

Porro, N. dei C. di S. Maria della Bicocca.
Carlo, magg. generale, c. Oporto 38.
Consorte: Gina n. N. Piola Daverio, ib.
Figli: 1. Teresa, ib.
2. Gabriella, ib.
3. Alessandra, ib.
4. Maria, ib.
5. Maria Luisa, ib.

Priuli, N. patr. veneto.
Federico Marco, v. Venti Settembre 31.
Consorte: Ercolina nata Caccia, ib.
Figlio: Giulio, ib.
Madre: Eufrosina n. Melano di Port[illegible]
Sorella: Rosalia, ib.

Ricci, M., Patr. genovese.
Vincenzo, senatore del Regno, v. Napi[illegible]

Roissard, dei B. di Bellet N.
Oscar, v. S. Anselmo 18.

Rosa di San Marco, C.
Vincenzo, v. Sagliano 4.
Consorte: Celeste n. Fornelli, ib.
Figli: 1. Federico.
2. Ave.
3. Bianca.
4. Grazia.
5. Leone.

Salvadori, Patrizio di Fermo.
Tommaso, v. Principe Tommaso 17.
Figlio: Luigi.
Consorte: Consuelo n. Debe[illegible]

Salvadori di Wiesenhoff, N. del S. [illegible]
Giacomo, ingegnere, v. dei Mille 5.
Consorte: Clelia n. Richetta di Valg[illegible]
Figli: 1. Eleonora.
2. Isidoro.
Frat.: 1. Giovanni.
2. Eleonora.

Scanagatta N.
Carlo, c. Oporto 23.
Consorte: Ida n. Rampoldi, ib.
Figli: 1. Ubaldo, ten. di artiglier[illegible]
2. Luigia.
3. Clorinda.

Seigneux (de), N.
Carlo, v. Bonafous 7.
Madre: Luisa n. San Martino Valper[illegible]
Frat.: 1. Giulio, ib.
2. Maria in MALVANI.

Sforza, N.
Giovanni, direttore de' RR. Archivi di [illegible] v. Giusti 4.
Figli. 1. Cesare.
2. Carlo, Consigliere d'Ambas[illegible]
3. Michele.
4. Pier Alessandro, sottoten. di [illegible]

Spinola, M., patrizio Genovese.
Federico Costanzo †.
Consorte: Elvira n. Massimino di C[illegible] Consolata 3.
Figli: 1. Federico Domenico, ib.
Consorte: Maria n. Daisy H[illegible]
Figlio: Carlo Luigi.
2. Maria in BELGRANO, v. Con[illegible]
3. Suor Irene, Superiora dell'Os[illegible] Nuñez del Castillo (San [illegible]
4. Laura in Nuñez del Castil[illegible] Remo).

Torre (Della), N. dei C. di Lavagna.
Piero, dott., v. Barbaroux 1.
Consorte: Gemma n. Pullino, ib.
Figli: 1. Maria Francesca.
2. Paola Deodata.
3. Filippo.

Weil-Weiss di Lainate, B.
Giuseppe, deput. al Parlamento, v. Bo[illegible]

Zineroni, N.
Vincenzo, avv. v. Cibrario 14.
Madre: Lorenzina n. Berrino, ib.
Sorella Maria, ib.

Zini, N.
Lamberto, avv., v. Alfieri 24.
Consorte: Maria n. Saracco, ib.
Figlio: Gaetano, ib.

[illegible]SI Comm. Avv. TEOFILO
Senatore del Regno
Sindaco di Torino

Municipio di Torino

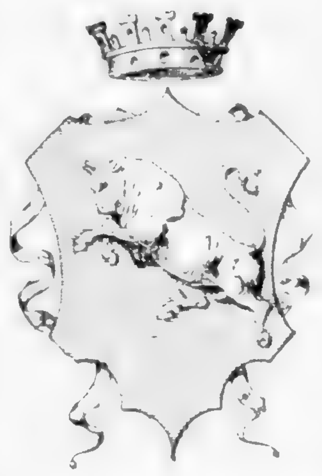

Vedi a pagina 181 la descrizione del Palazzo Municipale.

Elenco degli 80 Consiglieri (per ordine alfabetico).

Anno di nomina

1895 Albertini Giacomo, comm. ⊜ e ✻, via Milano 2
1899 Allasia avv. Leandro, v. Barbaroux 29.
1906 Amar avv. prof. Moise, ⊜, v. Magenta 27.
1909 Avezzano Giovanni, ⊜, v. Nizza 133.
1906 Bachi rag. Donato, c. Vitt. Em. II, 111.
1885 Badini-Confalonieri avvocato Alfonso, grand'uff. ⊜, uff. ✻, gran cordone dell'Ordine di Francesco Giuseppe, Senatore del Regno, c. Re Umberto 8.
1902 Balsamo-Crivelli prof. march. Gustavo, via Valeggio 24.
1909 Barberis avv. Carlo, v. Garibaldi 49.
1909 Bocca avv. Ferdinando, comm. ⊜, via Alfieri 19.
1906 [illegible]olmida avv. Carlo, ⊜, v. Milano 1.
1906 [illegible]na avv. Adolfo, ✻ e comm. ⊜, piazza della Consolata 5.
1906 [illegible]onelli ing. Enrico, comm. ⊜, ✻, via Ottavio Revel 19.
1909 [illegible]onino avv. Lorenzo, ✻ e ⊜, v. Pietro Micca 12.
1909 [illegible]sso Giacomo, ⊜, v. Beaumont 8.
1909 [illegible]vi ing. prof. Benvenuto, v. Papacino 8.
1906 [illegible]zzolo prof. dott. Camillo, comm. ⊜, Senatore del Regno, v. Magenta 20.
1909 [illegible]acale avv. Albino, v. Genova 21.
1896 [illegible]ayda ing. Riccardo, comm. ⊜, uff. ✻, [illegible] Cernaia 38.
1905 [illegible]osio Edoardo, ⊜, v. Genova 1.

1902 Bruno avv. Franco, uff. ✻ e comm. ⊜, via Garibaldi 45.
1899 Cagno avv. Gio. Batt., v. Mercanti 5.
1899 Casalini dott. Giulio, Deputato al Parlamento, c. S. Maurizio 29.
1883 Casana cav. ing. Severino, G. ✻ e G. C. ⊜, Senatore del Regno, via Princ. Amedeo 34.
1895 Cattaneo avv. prof. Riccardo, ✻ e comm. ⊜, v. S. Dalmazzo 28.
1906 Cauvin Alberto, ⊜, v. Garibaldi 8.
1895 Cavaglià avv. Enrico, ✻ e ⊜, v. della Consolata 6
1896 Ceriana ing. Art., ✻ e ⊜, v. Principe Amedeo 34.
1909 Cerri Andrea, magg. gen., comm. ✻ e ⊜, via Giannone 12.
1908 Chiappori dott. Carlo, c. Siccardi 82.
1905 Chironi prof. avv. Giampietro, comm. ⊜, Senatore del Regno, v. Monte Pietà 26.
1905 Cibrario nob. avv. Giacinto, comm. ⊜, Senatore del Regno, v. Mazzini 34.
1878 Compans di Brichanteau march. Carlo, grand'uff. ✻ e ⊜, Deput. al Parlamento, v. S. Teresa 10.
1909 Corbelli prof. Edgardo, cav. uff. ⊜, v. Montevecchio 11 *bis*.
1906 Corsi marchese prof. avv. Alessandro, v. Cavour 37.

CONSIGLI[illegible] [illegible]OMUNALI

Le lettere che seguono i nomi indicano: l [illegible] [illegible]ericale, s socialista, r radicale.

Albertini G. (l). — A[illegible]sta L. (s). — Amar M. (l). — Avezzano G. (l). — Baeri [illegible]

Badini A. (l). — [illegible] (s). — Barberis C. (c). — Bocca F. (l). — Bolmet[illegible]

Bona A. (l). — Bonelli E. (l). — Bonino L. (l). — Bosso G. (l). — Bovi [illegible]

Bozzolo C. (l). — Bracale A. (r). — Brayda R. (l). — Brosio E. (l). — Bruno [illegible]

Cagno G. B. (s). — Casalini G. (s). — Casana S. (l). — Cattaneo R. (l). — Cauvin A. (l).

Cavaglià E. (l). — Ceriana A. (l). — Cerri A. (l). — Chiappori C. (s). — Chironi [illegible]

Cibrario G. (l). — Compans C. (l). — Corbetta E. (r). — Corsi A. (c). — Daneo E. (l).

Depanis G. (l). — Fenoglio P. (l). — Ferraris L. (l). — Fino S. (c). — Fiorio C. (l).

[illegible] F. (l). — Frola S. (l). — Geisser A. (l). — Gherardini P. (s). — Giovara C. (l).

[illegible] V. (r). — Govone U. (l). — Gribaudi P. (c). — Invrea F. (c). — Laclaire G. P. (l).

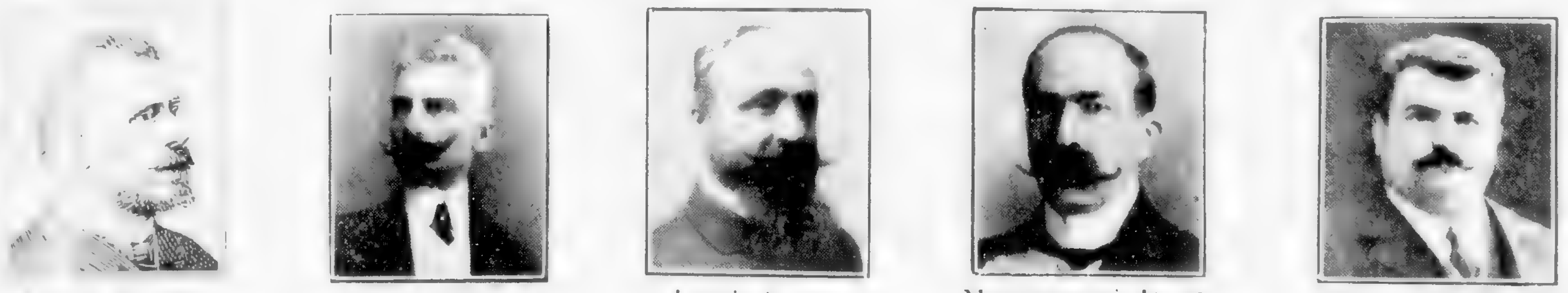

[illegible] G. (s). — Lavini G. (l). — Levi A. (r). — Mantovani D. (l). — Marocco F. (l).

Ma[illegible]nio G. (c). — Migliorretti C. (l). — Molinari V. (l). — Nasi C. (c). — Negri P. (c).

Nofri Q. (s). — Pagliani L. (l). — Palberti R. (l). — Pia C. (l). — Pomba G. (l).

[illegible]ti T. (c). — Ratti C. (l). — Rey G. (l). — Rinaudo C. (l). — Rossi A. (l).

Rossi T. (l). — Sciorati C. (s). — Sincero F. (l). — Taeconis C. (l). — Timossi P. (l).

Insodisfatta la richiesta.

Usseglio L. (l). — Vicari M. (l). — Vignolo-Lutati C. (c). — Villa T. (l). — Zini Z. (s).

Anno di nomina

1884 Daneo avv. Edoardo, comm. ✱ e grand'uff. ⊜ Deput. al Parlamento, Ministro P. I., v. S. Secondo 35.
1896 Depanis avv. Gius., comm. ⊜ e uff. ✱, v. Cernaia 1.
1902 Fenoglio ing. Pietro, comm. ⊜, via S. Dalmazzo 24.
1909 Ferraris ing. prof. Lorenzo, v. Ponza 3.
1906 Fino avv. Saverio, v. S. Dalmazzo 17.
1902 Fiorio Cesare, ⊜, v. Pietro Micca 10.
1909 Foà prof. dott. Pio, cav. ✱, comm. ⊜, Senatore del Regno, c. Valentino 40.
1902 Frola avv. Secondo, gran croce, decorato del gran cord. ⊜, grand'uff. ✱, comm. della Legion d'Onore, gran cord. dell'Ordine Imperiale Ottomano del Medjidié, Senat. del Regno, v. Juvara 10.
1906 Geisser avv. Alberto, ⊜, v. Arsenale 33.
1902 Gherardini avv. Plinio, v. San Dalmazzo 9.
1909 Giovara ing. Carlo, ⊜, via Ettore De Sonnaz 9.
1909 Gitti rag. prof. Vincenzo, ⊜, v. Garibaldi 21.
1909 Govone conte ing. Uberto, via della Rocca 20.
1909 Gribaudi prof. Pietro, v. Andrea Doria 13.
1906 Invrea marchese avv. Franco, v. Perrone 10.
1906 Laclaire Gio. Paolo, ⊜, c. Casale 64.
1906 Lava dott. prof. Gio., v. S. Secondo 26.
1909 Lavini avv. Giuseppe, cav. uff. ⊜, via Ospedale 39.
1909 Levi avv. Abramo, v. Barbaroux 1.
1909 Mantovani prof. comm. Dino, v. Andrea Doria 23.
1909 Marocco Francesco, v. Borgo Dora 45.
1909 Maschio Giovanni, v. Valeggio 24.
1909 Miglioretti di S. Sebastiano nob. avvocato Costantino, ⊜, via della Rocca 25.
1909 Molinari dott. Vittorio, ⊜, v. Genova 3.
1895 Nasi avv. Carlo, v. Assarotti 3.
1909 Negri prof. Pasquale, cav. uff. ⊜, via Madama Cristina 90.
1899 Nofri Quirino, Deputato al Parlamento, c. Vitt. Em. II, 111.
1906 Pagliani prof. dott. Luigi, comm. ⊜, via Bidone 37.
1892 Palberti avv. Romualdo, comm. ✱, grand'uff. ⊜, Senatore del Regno, via del Carmine 2.
1902 Pia Carlo, ⊜, v. Lungo Po 6.
1908 Pomba ing. Gius. Luigi, uff. ⊜, via Carlo Alberto 33.
1909 Prinetti ing. Tommaso, uff. ⊜, via Pastrengo 24.
1905 Ratti Carlo, v. Barbaroux 32.

Anno di nomina

1909 Rey Giovanni, ⊜, v. Genova 27.
1889 Rinaudo prof. Costanzo, grand'u[illegible] e ⊜, uff. Legion d'onore, v. Broffe[illegible]
1874 Rossi Angelo, Senatore del Regn[illegible] Cernaia 14.
1896 Rossi avv. Teofilo, ⊜, grand'ufficia[illegible] e comm. ✱ comm. della Legion d'O[illegible] comm. di Isabella la Cattolica, dell'Ordine di Leopoldo del Be[illegible] Senat. del Regno, c. Vitt. Em. II [illegible]
1905 Sciorati avv. Cleto, v. Botero 12.
1906 Sincero ing. Franc., v. Napione [illegible]
1889 Tacconis dott. Camillo, comm. ⊜ [illegible]valiere della Legion d'Onore, [illegible] Giovanni Prati 5.
1909 Timossi Paolo, ⊜, v. Monti 26.
1899 Usseglio avv. Leopoldo, comm. [illegible] grand'uff. ⊜, v. Genova 3.
1891 Vicarj ing. Mario, comm. ⊜, c. Vit[illegible] Emanuele II, 68.
1893 Vignolo-Lutati dott. Celestino, ✱ [illegible] ⊜, v. S. Dalmazzo 17.
1868 Villa avv. Tommaso, Senatore [illegible] Regno, gran cordone ✱ e ⊜ [illegible] S. Domenico 1.
1906 Zini prof. Zino, v. Valeggio 25.

Giunta Municipale.

Sindaco

Rossi avv. Teofilo, grand'uff. ⊜, comm. ✱, cavaliere del Lavoro, comm. della Legion d'Onore, comm. di Isabella la Cattolica, cav. dell'Ordine di Leopoldo del Belgio, Senatore del Regno.

Assessori effettivi

Bruno avv. comm. Franco.
Usseglio avv. comm. Leopoldo.
Cattaneo avv. prof. comm. Riccardo.
Laclaire cav. Giovanni Paolo.
Bozzolo prof. dott. comm. Senatore Camillo.
Bonelli ing. comm. Enrico.
Chironi prof. avv. comm. senatore Giampietro.
Albertini comm. Giacomo.
Tacconis dott. comm. Camillo.
Bolmida avv. cav. Carlo.

Assessori supplenti

Ferraris ing. prof. Lorenzo.
Pomba ing. cav. uff. Giuseppe Luigi.
Mantovani prof. comm. Dino.
Cauvin cav. Alberto.

Segretario

Testera avv. comm. Camillo.

Riparto della Direzione dei Servizi Municipali

Uffizi	Assessori	Attribuzioni
Uff. I. Servizio generale	Sindaco	*Convocazione e verbali del Consiglio Comunale e della Giunta - Raccolta degli atti municipali. — Archivio. — Protocollo generale. - Copisteria.*
Uff. II. Gabinetto	Sindaco	*Pratiche confidenziali - Personale - Incarichi - Commissioni - Opere Pie - Beneficenza - Teatri - Festeggiamenti pubblici - Funzioni civili e religiose - Museo Nazionale del Risorgimento italiano - Istituz. musicali.*
Uff. III. Legale	Bruno	*Contenzioso - Istruzioni e pareri - Pubblicazioni legali - Contratti - Cauzioni - Repertorio - Incanti - Ricorsi - Spedalità - Imposte dirette.*
	Albertini	*Certificati di vita - Stati di famiglia ed economici - Certificati di buona condotta e vari - Legalizzazione di firme - Nulla osta per passaporti - Pesi e misure - Tassa sui velocipedi e servizi diversi - Comitato per l'emigrazione.*
Uff. IV. Ragioneria	Cattaneo	*Bilancio preventivo e Conto consuntivo - Statistiche finanziarie - Ordini di riscossione e mandati di pagamento - Registrazioni contabili ed amministrative - Ruolo generale delle entrate - Ruoli speciali. — Prestiti - Debito perpetuo, redimibile e fluttuante - Depositi. — Servizio di tesoreria - Ricognizioni giornaliere e verifiche di cassa. — Controllo degli ordini e delle contabilità di opere e di forniture - Conti speciali delle imprese. Liquidaz. e servizio delle pensioni - Masse vestiario.*
Uff. V. Economato	Cauvin	*Affittamento di case, terreni e siti di proprietà municipale - Affittamento di locali per servizio municipale - Provviste ad economia e ad impresa di mobili, oggetti di cancelleria e stampe, vestiario ed oggetti di armamento per gli inservienti e Corpi armati - Inventario - Magazzini - Lavatoi - Servizi municipalizzati in economia (Affissioni - Bagni Popolari - Mercati).*
Uff. VI. Polizia	Tacconis	*Polizia urbana - Esercizi pubblici - Polizia dei mercati - Nettamento ed innaff. suolo pubblico - Dichiarazioni di oggetti smarriti - Bagni pubblici - Contravvenzioni - Ruoli delle tasse sugli esercizi pubbl., vetture, domestici, cani, ecc., ecc. - Permessi edilizi e di fognatura — Polizia rurale - Polizia stradale. Pompieri.*
Uff. VII. Istruzione	Chironi.....	*Istruzione superiore. — Biblioteca - Musei.*
	Mantovani	*Istruzione secondaria e professionale (Istituto Margherita di Savoia - Istituto Maria Laetizia - Istituto Professionale Operaio).*
	Usseglio .	*Istruzione primaria.*
Uff. VIII. Servizi ammin. dei Lavori pubb.	Sindaco	*Servizio amministrativo per tutte le opere d'arte patrimoniali e pubbliche, per espropriazioni per utilità pubblica, per concessioni d'acqua - Consorzi per strade vicinali, ecc. - Autorizz. di spese.*
Uff. IX. Atti di Stato Civ. e Cimiteri	Albertini	*Atti di nascita, di matrimonio, di morte, di cittadinanza e di domicilio. - Cimiteri.*
Uff. X. Anagrafe	Albertini	*Anagrafe e statistiche relative.*
Uff. XI. Elezioni, Probiviri e Giudici concil.	Bolmida	*Liste elettorali politiche, amministrative, commerciali e dei probi-viri - Elenchi dei Giurati e degli Eleggibili a Giudice Conciliatore - Elezioni. — Cancelleria dei Giudici conciliatori e dei Probi-viri.*
Uff. XII. Leva e servizi militari	Bolmida	*Operazioni della leva - Certificati per usi militari - Rapporti colle Autorità militari. — Milizia mobile, territoriale, comunale. Requisizione dei quadrupedi. — Tiro a segno.*
Lavori pubblici	Pomba	Sezione I - **Fabbriche.** — *Costruzione. — Mantenimento di edifici di proprietà e di uso municipale, ecc. - Alienazione, trasformaz. fabbricati ed aree - Piano regolat. fuori cinta.* Sezione II - **Ponti, strade, fognatura.** — *Suolo pubb. - Strade ed opere d'arte relat. - Canali d'ogni genere esclusi quelli indus. o per acqua pot. - Giardini.*
	Bonelli	Sezione III - **Edilità.** — *Piani regolatori e di ampliamento - Vigilanza sulle costruzioni dei privati.*
	Ferraris	Sezione IV - **Industrie, elettrotecnica, ecc.** *Illum. pubb. - Energia elettr. - Tranvie elettr. - Canali industr.*
	Bonelli.....	Id. *Canali e condotte per acqua potabile - Canale di Salbeltrand-Chiomonte.*
Dazio	Laclaire	**Direzione generale.** — *Ufficio ammin - Ispettorato ed ufficio di revisione.* **Uffici esterni.** *Barriere, scali - Magazzini generali ed ammazzatoio - Pesi pubblici.*
Igiene	Bozzolo	Sezione I - **Servizi sanitari.** — *Servizio sanitario di beneficenza - Servizi medici interni - Vaccinazioni - Sorveglianza sulle scuole pubbliche e private - Servizio di polizia mortuaria.* Sezione II - **Profilassi.** — *Profilassi delle malattie infettive dell'uomo e degli animali - Servizio delle disinfezioni - Preparazione del vaccino e del siero antidifterico - Cura antirabbica.* Sezione III - **Servizi d'igiene.** — *Igiene del suolo, dell'abitato e dell'annona - Servizio chimico - Servizio veterinario.*
Sezione servizi ferroviari e tassa aree fabbricabili	Sindaco	*Commissione ferroviaria - Servizi ferroviari e tranviari intercomunali - Navigazione interna - Servizio tassa aree fabbricabili.*
Catasto	Bolmida ...	*Conservazione del catasto e servizi relativi a termini di legge.*
Tesoreria	Usseglio	*Riscossioni e pagamenti - Impiego dei fondi correnti - Avvisi di pagamento - Formazione delle liste dei debitori morosi e coercizioni - Coazione ed esecuzione - Situazione di cassa - Rendiconto materiale.*

N. B. - [illegible] Assessori sono anche delegati a rappresentare il Sindaco negli atti d'incanto e nella stipulaz. dei contratti.

UFFIZI DEL MUNICIPIO

SEGRETARIO CAPO

Testera avv. comm. Camillo, c. Valentino 7.

Segretario supplente

Colomba avv. cav. uff. Camillo, v. Ottavio Revel 17.

UFFICI INTERNI

DIVISIONE I.

Sotto l'immediata direzione del segretario.

UFFIZIO I. – *Servizio generale.*

Convocazione e verbali del Consiglio Comunale e della Giunta – Raccolta degli Atti municipali – Archivio – Protocollo della Prima Divisione – Copisteria.

Accesso dallo scalone del palazzo, p. 2.

Capo dell'uffizio

Oseletto rag. cav. Gius., v. Carlo Botta 5.

Supplente capo d'uffizio

Chiri avv. cav. Giov., c. Re Umberto 45.

Applicati

Sibué du Col nob. avv. Felice, v. Juvara 10.
Lupo avv. Anton Mario, v. Deposito 9.
Torta Angelo, c. Ponte Mosca 10.
Barolo Gius., v. Barolo 18.
Voena avv. Luigi, v. Deposito 9.
Ghigo Alfredo, v. Corte d'Appello 1.
Della Cella avv. Ettore, v. del Carmine 24.
Fumero Filippo, v. Mazzini 29.
Blangino Sebastiano, v. Cibrario 11.

UFFIZIO II. – *Gabinetto*

particolare del Sindaco 11-56
degli uffici 15-03.

Pratiche confidenziali – Personale – Opere pie – Beneficenza – Teatri – Festeggiamenti pubblici – Funzioni civili e religiose – Museo nazionale del Risorgimento italiano – Istituzioni musicali.

Accesso dalla via Corte d'Appello 1, p. 2°

Capo dell'uffizio.

Rovetti cav. uff. Carlo, cav. ✱, v. S. Croce 2

Supplente capo d'uffizio

Pettiti cav. uff. Enrico, c. Vitt. Em. II, 61.

Applicati

Ponzio rag. cav. Carlo, v. Montecuccoli 3
Nasi Adolfo, v. Cavour 20.
Bernatti Vittorio, v. Pietro Micca 20.
Lunati Samuele, v. Belvedere 17.
Gualco Carlo, v. S. Teresa 12.

UFFIZIO III. – *Legale.*

Capo dell'uffizio

Ferrero cav. avv. Adolfo, v. Sagliano

Contenzioso e contratti.

Contenzioso – Istruzioni e pareri – Contratti Svincoli di cauzioni – Repertorio – Incanti Ricorsi – Spedalità.

Accesso dalla via Corte d'Appello 1, p. 2.

Supplente capo dell'uffizio

Trotti nob. avv. Ferd., v. Ettore Sonnaz 1

Supplente capo d'uffizio

Ferreri avv. Ettore, v. Juvara 10.

Applicati

Martini avv. Casim., v. Valperga Caluso 15.
Cabras avv. Franc., v. S. Massimo 40.
Gay avv. Camillo, v. Garibaldi 34.
Galletti avv. Franc., v. S. Chiara 62.

Atti di notorietà e servizi diversi (1).

Certificati di vita – Stati di famiglia ed economici – Certificati di buona condotta e vari – Legalizzazione di firme – Nulla osta per passaporti – Pesi e misure – Tassa sui velocipedi – Comitato per l'Emigrazione – Servizi diversi.

Accesso dalla via Corte d'Appello 1, p. terr

Capo d'uffizio

Capelli cav. uff. avv. G. B., v. Gio. Prati

Supplente capo d'ufficio

Lupo rag. Emilio, v. Beaumont 2.

Applicati

Cassano Gius., v. della Zecca 47.
Pich avv. Ernesto, v. Po 38.
Garino Emilio, v. Sagliano 3.
Prandi Federico, v. S. Secondo 10.
Mencacci Angelo, v. Caraglio 14.

(1) Tariffa degli Atti diversi emessi dal Servizio Atti di notorietà.

	Diritto perc. dal Comune	Tassa di bollo	Totale
Certificati di buona condotta	L. 0 20	L. 0 60	L. 0 80
Passaporti per l'interno	» 0 20	» 0 60	» 0 80
Stati di famiglia	» 0 60	» 0 60	» 1 20
Dichiarazioni di cittadinanza	» 0 20	» 0 60	» 0 80
Certificati di vita per pensionati, usufruttuarii, cedole nominative e titolari di rivendite generi privative e banchi lotto	» 0 20	» 0 60	» 0 80
Legalizzazione di firme per documenti bollati (marca da bollo gialla da L. 1 20) . . .			» 1 20

Vedi a pag. 246 la **Tariffa degli Atti dell'Ufficio di Stato Civile.**

ff. di applicato

Mecca Ern., v. Donati 15.

Imposte

Segretario Commissione comunale

Desanti cav. Franc., v. Cernaia 1.

UFFIZIO IV. – *Ragioneria.*

Bilancio preventivo e Conto consuntivo – Statistiche finanziarie – Ordini di riscossione e mandati di pagamento – Registrazioni contabili ed amministrative – Ruolo generale delle entrate – Ruoli speciali – Prestiti – Debito perpetuo, redimibile e fluttuante – Depositi – Servizio di tesoreria – Ricognizioni giornaliere e verifiche di cassa – Controllo degli ordini e delle contabilità di opere e di forniture – Conti speciali delle imprese – Liquidazione e servizio delle pensioni – Masse vestiario.

Accesso dallo scalone del palazzo, p. 2.

Capo dell'uffizio

Caramello cav. prof. rag. Gius., v. Montebello 19 *bis.*

Supplente capo d'uffizio

Cavalleri Andrea, p. Vitt. Eman. I, 14.

Applicati

Galliano geom. Luigi, v. Superga 58.
Vassallo geom. Angelo, v. Milano 2.
Baratta rag. Alberto, v. Chieri 6.
Zanone rag. Ern., v. S. Maria 11.
Dogliani rag. Bartol., v. Berthollet 27.
…ivera Gius., v. Garibaldi 26.
Sciolli Giuseppe, v. Pastrengo 15.
Bono rag. Antonio, v. Garibaldi 14.
…orino geom. Celestino, v. Milano 2.
Piacenza geom. Gio., v. Saluzzo 4.
Fontanella rag. Gio. Alfredo, via San Secondo 26.
…audana rag. Carlo, c. Emilia 4.
Mosso Pietro, v. Consolata 9.
Vigo Ernesto, v. Iuvara 18.

UFFIZIO V.

Economato, 11-88.

Affittamento di case, terreni e siti di proprietà municipale – Affittamento di locali per servizio municipale – Provviste ad economia e ad impresa di mobili, oggetti di cancelleria e stampe, vestiario ed oggetti di armamento per gli inservienti e Corpi armati – Inventario – Magazzini.

Accesso dalla piazza palazzo di città 4, p. secondo

Capo dell'uffizio

…amussi rag. cav. Giuseppe, c. Princ. Oddone 27.

Supplente capo d'uffizio

…merio geom. Carlo, c. Francia 24.

Applicati

Albano geom. Gius., v. Cernaia 6.
…rovida rag. Pietro, c. Valentino 13.
Milia Michele, str. Valle S. Martino 2.
Mottura Mario, v. Cernaia 3.
Alberti geom. Aless., v. Saluzzo 53.
Lupo not. Aless., v. Biamonti 9.
Benedetto Armando, v. Goito 9.
…occhi Alfredo, v. Andrea Doria 1.

UFFIZIO VI

Polizia, 21-77.

Polizia urbana – Esercizi pubblici – Polizia dei mercati – Nettamento ed inaffiamento del suolo pubblico – Dichiarazioni di oggetti smarriti – Bagni pubblici – Contravvenzioni – Ruoli delle tasse sugli esercizi pubblici, vetture, domestici, cani, ecc. – Rilascio dei permessi edilizi – Polizia rurale – Polizia stradale – Servizio amministr. Corpo Pompieri.

Accesso dal portone del palazzo a destra, p. terr.

Capo dell'uffizio

Bruno cav. avv. Diego, c. Princ. Oddone 63.

Supplente capo d'uffizio

Gatti rag. Carlo, via Scuole 9.

Applicati

Di Aichelburg bar. avv. Aldo, v. Po 25.
Facchini Cesare, v. S. Domenico 3.
Caressa Ferruccio, v. Cavour 11.
Tacconet Vittorio, v. Mad. Cristina 17.
Perucca Gius., c. Reg. Margherita 228.

UFFIZIO VII – *Istruzione.*

Istruzione elementare – Istruzione media e superiore – Istituti speciali di educazione e di istruzione – Asili infantili – Museo civico – Biblioteca.

Accesso dalla via Corte d'Appello 1, p. 3°, sc. 4°.

Istruzione.

Capo dell'uffizio

Motta cav. uff. Camillo, c. Oporto 36.

Supplente capo d'uffizio

Bava prof. cav. Oreste, v. Morghen 5.

Applicati

Taverna avv. Luigi, v. Donati 12.
Dellapiana avv. Vincenzo, v. Baretti 8.
Sacerdote Anselmo, *ff. di Segretario del Museo Civico*, v. S. Quintino 20.
Laudi not. Israel Cesare, c. Oporto 5.
Priuli conte rag. Federico Marco, v. Venti Settembre 31.

Biblioteca.

Direttore

N. N.

Vice-Direttore

Mussa dott. Enrico, *supplente capo d'uffizio*, v. dei Mille 35.

Applicati

Galletti geom. Mario, v. Roma 15.
Barbera not. Carlo, piazza Castello 15.
Rambaudi prof. Ang., v. Val S. Martino 4.
Ferrero Alfonso, v. Principe Amedeo 37.

UFFIZIO VIII. – *Servizi amministr. dei lavori pubblici*

15-04.

Servizio amministrativo per tutte le opere d'arte patrimoniali e pubbliche, per espropriazioni per utilità pubblica, per concessioni d'acqua, consorzi per strade vicinali, ecc.

Accesso da via Corte d'Appello 1, p. 3° scala 4ª.

Capo dell'uffizio

Merlo-Pich geom. Giulio, c. S. Maurizio 51.

Supplente capo d'ufficio

N. N.

Applicati

Oddenini geom. Federico, v. Thesauro 8.
Marchisio geom. Gio Batt., v. S. Massimo 38.
Pistono geom. Marco, v. Cavour 14.
Miotti Lorenzo, c. Siccardi 51.
Scagliotti Ant., c. Ponte Mosca 10.

Sez. per la Commiss. ferroviaria e pel Servizio tassa aree fabbricabili.

Applicati

Righetti avv. Ang. Alessandro, *incaricato della direzione dei servizi*, v. dei Fiori 6.
Comba Carlo, v. Princ. d'Acaja 7.

DIVISIONE II.

Capo della divisione

Colomba avv. cav. uff. Camillo, *segretario supplente*, predetto.

UFFIZIO IX. - *Atti di stato civile* (1) *Cimiteri*.

Atti di nascita, di matrimonio, di morte, di cittadinanza e di domicilio – Cimiteri.
Per la sez. matrimoni accesso dallo scalone del Palazzo; per nascite e morti via Garibaldi, 14, scala 10ª.

Capo dell' uffizio

Castelnovo di Torazzo conte cav. uff. Ignazio, v. S. Franc. da Paola 25.

Supplente capo d'uffizio

N. N.

Applicati

Paganone rag. Fr., v. Corte d'Appello 9.
Gallinotti geom. Achille, v. Boucheron 1.
Pressenda Gaetano, p. Statuto 18.
Baratta Gius., c. Vitt. Em. II, 111.
Barale rag. Francesco, v. Cernaia 32.
Sartorio avv. Felice, v. Giulio 12.
Mariani avv. Enr., v. Santorre Santarosa 21.
Sartorio Carlo, v. Garibaldi 26.
Pianezzola Ernesto, v. S. Chiara 62.
Cervini Francesco, p. Savoia 6.
Carossa Piero, v. Polonghera 6.
Falchero Attilio, c. Orbassano 42.

Ispettore dei Cimiteri

Torelli geom. Paolo, v. Vassalli Eandi 20.

UFFIZIO X - *Anagrafe.*

Anagrafe e Statistiche relative.
Accesso via Garibaldi, 14, scala 10ª.

Capo dell'uffizio

Morelli geom. Carlo, v. Po 39.

Supplente capo d'uffizio

Siravegna Lodovico, v. Roma 33.

Applicati

Nicol avv. Giuseppe, c. Siccardi 22.
Vuetaz Carlo, v. Gaeta 18.
Podio Vittorio, v. S. Teresa 16.
Rigolino Giuseppe, p. Statuto 18.
Maineri not. Eug., v. Nizza 76.
Borbonese avv. Carlo, c. Oporto 13.
Pareto Angelo, v. Montemagno 27.
Pacotti Gio. Tomaso, v. Nizza 43.

UFFIZIO XI. – *Elezioni Probi-viri - Giudici conciliatori*.

Liste elettorali politiche, amministrative, commerciali e dei Probi-viri – Elenchi dei Giurati e degli Eleggibili a Giudice Conciliatore - Elezioni – Cancelleria dei Giudici conciliatori e dei Probi-viri.

Capo dell'uffizio

Caglieri geom. Eug., v. Garibaldi 19.

Supplente Capo d'ufficio

Giraud avv. cav. Onorato, v. Gio. Prati 3.

Elezioni.

Accesso dalla piazza palazzo di Città 3.

Applicati

Benedetto Gius., p. Vitt. Eman. I, 2.
Ciravegna Carlo, v. Madama Cristina 33.

Cancellerie dei Giudici conciliatori e dei Probi-viri.

Incaricato della direzione del servizio

Giraud avv. cav. Onorato, *Supplente capo d'uffizio*, predetto.

Applicati

Pastore geom. Franc., v. Schina 5.
Borelli geom. Pietro, v. Cibrario 39.
Alloatti Bartolomeo, v. Bava 3.
Gioja Oreste, v. S. Agostino 2.
Jacquier Giuseppe, v. S. Teresa 7.
Garino Ettore, c. Vitt. Em. II, 108.
Mazza Felice, v. Monte Rosa 40.

UFFIZIO XII. – *Leva e servizi militari.*

Operazioni della leva - Certificati per usi militari - Rapporti colle Autorità militari - Milizia mobile, territoriale, comunale - Requisizione dei quadrupedi – Tiro a segno.
Accesso da piazza Palazzo di Città, 4.

Capo dell' uffizio

Barucchi prof. cav. Luigi, p. Vitt. Em. I, 12.

Supplente capo d'uffizio

N. N.

Applicati

Foa Elia, v. Maria Vittoria 34 *bis*.
Fornello cav. Carlo, v. Garibaldi 33.
Cortese avv. Adamo, v. Cibrario 39.

ff. di Applicato

Gonetti geom. Luigi, v. Deposito 3.

Tesoreria.

Riscossioni e pagamenti - Impiego dei fondi correnti - Coazione ed esecuzione - Situazioni di cassa Gestione della carta bollata e dei segnatasse - Rendiconto materiale.
Accesso dallo scalone del Palazzo (ammezzati).

Tesoriere

Derossi rag. cav. Luigi, v. Venti Sett. 74.

Cassieri

Pessiva Candido, v. Genova 15.
Amateis Gio., v. Fabro 6.
Morano Alberto, v. Barolo 20.
Magri Carlo, c. Valdocco 17.
Porta avv. Gius., v. Bonafous 7 e 9.
Bevilacqua Pietro, p. Carlo Eman. II, 9.
Molinari Enrico, v. Vibò 39, Borgo Vittoria.

(1) Norme per le dichiarazioni di **Nascita**, di **Matrimonio**, di **Morte**, e **Tariffa degli Atti di Stato Civile**, vedi pagg. 245 e 246.

Catasto.

Conservazione del catasto e servizi relativi a termini di legge.

Catastaro

…ssolino geom. cav. Vitt., p. Mad. Crist 1.

Servizio tecnico dei Lavori pubblici

28-93 e 15-04.

Ingegnere capo

…iotti ing. cav. uff. Ern, v. Vanchiglia 42.

Aiut. ing. addetto al Capo del Servizio

…linverni geom. Alfredo, v. Baretti 24 *bis*.

SEZIONE 1ª - Fabbriche.

…truzione e mantenimento di edifizi di proprietà … di uso municipale, ecc.

Capo della sezione

…rola ing. cav. Alberto, v. della Rocca 25.

Sotto Capo della Sezione

…dana ing. Gius., c. Vinzaglio 15.

Ingegneri

…rale ing Gius., c. Siccardi 57.
…lza ing. Camillo, *architetto disegnatore*, v. Bogino 18.

Aiutanti ingegneri

…lomba geom. Ant., v. La Quiete (Valsalice).
…rosa geom. Feliciano, v. Asti 36.
…netti geom. Carlo, v. Cavour 6.
…rtara geom. Durante, c. Reg. Margherita 92*bis*.
…amo geom. Franc., v. Colli 66.
…llissier geom. Gius., v. Bellavista 19.

…EZIONE 2ª - Ponti, strade e fognatura.

…lo pubblico - Strade ed opere d'arte relative - …nali ed acquedotti d'ogni genere, esclusi quelli …dustriali o per acqua potabile - Giardini.

Capo della sezione

…rgnano ing. cav. Ces., v. Mercanti 16.

Sotto Capo della Sezione

…gis ing. Ern., Grugliasco.

Aiutanti ingegneri

…schio geom. Gius., v. dei Fiori 18.
…zia cav. Luigi, *perito meccanico*, via …cuole 5.
…nesi geom. Dario, v. Saluzzo 9.
…cheri geom. Franc., v Bava 9.
…gdor geom. Gius., v. Venti Settembre 46.
…ra geom. Felice, c. Francia 25.
…so geom. Gio., v. S. Donato 4.
…sone geom. Gius., v. Thesauro 3.

Direttore dei giardini

…iani cav. Angelo, v. Pallamaglio 40-42.

SEZIONE 3ª – Edilità.

… regolatori e di ampliamento - Vigilanza sulle …struzioni dei privati.

Capo della sezione reggente

…nagatta ing. cav. Giorgio, v. Cibrario 28.

Sotto capo della sezione

N. N.

Ingegnere

Nasi ing. cav. Agost., v. della Rocca 27.

Aiutanti ingegneri

Long geom. Celestino, v. Assarotti 8.
Anglois ing. Luigi, v. Maria Vittoria 18.
Molinari geom. Gius., v. Bardassano 17.
Bertolè geom. Lodov., c. Bardassano 15.
Guglielminotti geom. G. B., v. Po 2.

SEZIONE 4ª

Industrie, Elettrotecnica, ecc.

Illuminazione pubblica - Energia elettrica - Tranvie elettriche - Canali industriali - Condotte per acqua potabile, ecc.

Capo della sezione

Burzio ing. Antonio, corso Francia 34.

Sotto-capo della sezione

Pepione ing. Enr., v. Balbis 1.

Ingegneri

Colmo ing. Gio., v. Alfieri 24.
Peyron ing. Emanuele, v. Maria Vittoria 4.

Aiutante ingegnere

Brunetti geom. Annib., p. Em. Filib. 4.
Guglielminotti geom. G. B., v. Po 2.

Acquedotto municipale.

Direttore incaricato

Vergnano ing. cav. Cesare, predetto.

Personale straordinario tecnico

Icardi ing. Mario, v. Mad. Cristina 11.
Bergonzio ing. Carlo, v. Chieri 4.
Crosa ing. Secondo, v. Magenta 35.
Francotto ing. Edoardo, v. Mazzini 44.
Rocca geom. Pietro, v. Colombo 39.
Ferrando geom. Carlo, c. Princ. Eug. 4.
Berardo geom. Ignazio, v. Drovetti 6.
Micheloni geom. Armando, v. Porta Palat. 2.
Morgari Orazio, v. Plana 3.
Regis geom. Camillo, v. Drovetti 26.
Mosso Mich., c. Regina Margherita 124.
Ferraris geom. Aug, v. Fabro 5.

Personale straordinario amministrativo

Cisi rag. Carlo, v. Massena 18.
Nasi Antenore, v. Cavour 20.
Ronco Riccardo, v. Bernard. Galliari 16.

Costruzione del canale per la derivazione d'acqua dalla Dora in Salbertrand.

Direttore dei lavori

Bongiovanni ing. cav. Mich., *capo sezione presso il servizio tecnico dei lavori pubblici*, c. Vitt. Em. II, 92.

Ingegnere straordinario

Bornati ing. Clemente, v. S. Anselmo 3.

Aiutante ing. straordinario

Roghatti geom. Mattia Gius. v. Galvani 27.

Servizi di Igiene e di Sanità.

Ufficio d'igiene, 12-31.

Accesso dalla via Corte d'Appello, n. 1, p. 3.

Medico capo ed Ufficiale sanitario

Abba dott. prof. Franc, v Schina 8.

SEZIONE I. — Servizi sanitari.

Servizi sanitari municipali - Guardia medica permanente - Vaccinazioni - Ispezione sanitaria scolastica - Vigilanza sull'esercizio delle professioni sanitarie ed affini - Visite e perizie mediche al personale dipendente dal Municipio - Provvedimenti pel ricovero dei malati negli Ospedali - Pareri sulle esumazioni, trasporto di cadaveri, cremazione - Servizio necroscopico - Statistica demografica e sanitaria - Elenco dei poveri - Bagni d'Acqui.

Medico capo della sezione

Ronga dott. Giovanni, v. Giusti 2.

Medico ispettore dei servizi sanitari

Testera dott. Edoardo, c. Casale 46.

Medici Ispettori delle scuole

Biancotti dott. Franc., v. Gazometro 14.
Barelli dott. Franc., c. Valentino 2.

Medici necroscopi

Gros dott. Giuseppe, v. Quattro Marzo 1.
Morbelli dott. Serafino, v. Tiziano 17.

SEZIONE II. - Profilassi e Servizio batteriologico.

Profilassi delle malattie infettive dell'uomo e degli animali - Esami microscopici e batteriologici - Diagnosi di malattie infettive - Preparazione del vaccino antivaioloso - Preparazione del siero antidifterico - Cura antirabbica - Servizio di disinfezione.

Capo della sezione (Batteriologo capo)

Bormans dott. Alfonso, v. Parini 10.

Preparatore capo sieri e vaccini e cura antirabbica

Rondelli dott. Alipio, c. Duca di Genova 27

Aiuto batteriologo straordinario

Brondi dott. Alfredo, v. Montebello 21.

Preparazione del vaccino antivaioloso.

Il vaccino fornito dall'Ufficio d'igiene del Municipio di Torino, viene preparato nel Laboratorio batteriologico, a norma di legge. Esso, dopo avvenuta l'autodepurazione e constatatane la purezza ed efficacia, viene chiuso in vaschette di vetro giallo *sterilizzate*, con coperchio di vetro assicurato mediante paraffina. Ciascuna vaschetta è avvolta in una capsula di stagnola e protetta da un involucro cilindrico di cartone, di colore bianco (vaccino per 50 persone), rosso (25 persone), verde (10 persone) e recante la data di spedizione del vaccino. Le vaschette devono essere conservate intatte, in luogo fresco, fino al momento dell'uso.

Per richieste rivolgersi all'Ufficio d'igiene, Torino.

I medici esercenti nel Comune ricevono gratuitamente vaccino presentandosi all'Ufficio d'igiene.

Preparazione del siero antidifterico.

Il siero antidifterico viene preparato a scopo curativo (da 1000 a 3000 U. I.) e a scopo preventivo (300 U. I.).

Per richieste rivolgersi alll'Ufficio d'igiene, Torino.

Il siero, tanto curativo che preventivo, si distribuisce gratuitamente ai poveri del Comune di Torino dietro richiesta dei medici dell'Assistenza sanitaria.

Sono sempre disponibili pei signori medici esercenti nel Comune siringhe sterilizzate per l'innesto del siero e l'occorrente per la raccolta delle placche difteriche.

Cura antirabbica.

L'accesso all'Ufficio d'igiene per la *Cura antirabbica Pasteur* alle persone morsicate da animali rabbiosi o sospetti è in via Bellezia 4, dalle 9 alle 12 e dalle 14 alle 17,30 nei giorni feriali, e dalle 10 alle 12 nei giorni festivi. Per le ore in cui è chiuso l'Ufficio d'igiene, dirigersi alla Stazione telefonica centrale (cortile principale del Palazzo di Città).

Norme per l'ammissione alla cura antirabbica.

I. *Ammissione alla cura.* — Gli individui morsicati devono presentare:

a) Un certificato del medico o del veterinar[io] locale relativo alla storia clinica dell'animale mo[r]sicatore, ed alle circostanze che accompagnarono [il] fatto della morsicatura;

b) Se possibile, la carogna, o la testa o un pezz[o] di midollo spinale, conservato in glicerina *neutr[a]* dell'animale morsicatore;

II. *Durata della cura.* — La durata della cu[ra] è di 24 giorni, durante i quali le persone morsicate devono presentarsi all'Istituto antirabbico og[ni] giorno, anche festivo, alle ore 11. I morsicati al[la] testa, però, trascorsi 6 giorni dopo detto period[o] devono ripresentarsi per un supplemento di cu[ra] della durata di altri 10 giorni.

III. *Nettezza personale.* — Le persone amme[sse] alla cura, devono essere provviste di biancher[ia] personale pulita di bucato, in quantità sufficien[te] e prendere un bagno di pulizia prima di incominciare la cura: alle persone povere il bagno è da[to] gratuitamente nell'Istituto.

IV. *Tassa di cura.* — La tassa di cura è, p[er] gli abbienti, di L. 120, da pagarsi alla Tesore[ria] Municipale.

V. *Morsicati poveri della Provincia di Tori[no].* — Per i poveri della Provincia di Torino, mun[iti] di regolare certificato di nulla-tenenza, rilascia[to] dal Sindaco del rispettivo Comune, la cura è gratuita. Il Comune o gli interessati debbono provvedere però alle spese di viaggio, vitto ed allogg[io] conveniente, per tutta la durata della cura.

VI. *Morsicati poveri delle altre Provincie.* — [I] nullatenenti di tutte le altre Provincie, per esse[re] ammessi alla cura, devono presentare dichiarazio[ne] del Sindaco del Comune di appartenenza, dalla qua[le] risulti che il Comune stesso si assume metà de[lla] spesa di cura, cioè lire 60, oltre alle [s]pese [di] viaggio, vitto ed alloggio.

VII. *Pensione per i curati.* — I morsicati, sal[vo] disposizioni in contrario, vengono inviati alla pe[n]sione del signor Binelli Giuseppe, corso Valdocco [...], dove, giusta gli accordi presi coll'Istituto antira[b]bico, viene loro fornito vitto, alloggio ed assisten[za] per lire 3 giornaliere, se di età superiore ai 12 an[ni] e per lire 2,50, se di età inferiore.

Servizio di disinfezione.

Ufficio d'igiene, via Corte d'Appello 1, p. 3°

Si eseguiscono le disinfezioni gratuite prescri[tte] dalla legge sanitaria ed i trasporti pure gratu[iti] nei casi di malattie infettive e quelle a pagamen[to] nonchè i trasporti richiesti da privati per qualsiasi altra causa.

Ispettore delle disinfezioni

Calderini dott. Marco, c. Q. Sella 72.

Sorvegliante

Grignolo Domen, stazione di disinfezion[e]

Il servizio è disimpegnato da personale prati[co] sotto la sorveglianza di un medico ispettore.

Questo personale si reca nelle case ove vi fu qualche ammalato di malattia infettiva (scarlattina, morbillo, vaiuolo, difterite, tifo, tubercolosi ecc.) per procedere alle disinfezioni gratuite volute dalla Legge sanitaria e dal Regolamento sanitario generale. Le pareti, i pavimenti ed i mobili vengono trattat[i] con liquido antisettico (sublimato corrosivo [1] per 1000); gli effetti letterecci e di uso personal[e] avviluppati in appositi sacchi e chiusi in carr[o] speciale, vengono trasportati alla *Stazione di disinfezione* (strada di Circonvallazione 66-68, pres[so] il Cimitero). Le biancherie vengono disinfettat[e] chimicamente (sublimato 2 per 1000), poscia passate in bucato; gli altri oggetti vengono introdotti nelle stufe di disinfezione e sottoposti al vap[ore] d'acqua compresso, alla temperatura di 115 a 117° oppure sottoposti all'azione della formaldeide.

[N]el termine di due o tre giorni gli oggetti ven[go]no restituiti disinfettati, e tali da potersi ado[pe]rare senza tema di contrarre malattie.

Questo servizio obbligatorio e gratuito per le [ma]lattie infettive, viene fatto anche a pagamento, [in] base ad apposita tariffa approvata dalla Giunta [mu]nicipale, a richiesta dei privati che, per cam[bia]mento di alloggio, per decesso o per malattia [no]n infettiva, desiderassero la disinfezione di una o [più] camere o di oggetti di uso personale.

[N]B. Vedere a pag. 602 l'elenco delle località dove [tro]vansi depositi di barelle per soccorsi d'urgenza.

SEZIONE III

[Vi]gilanza sull'annona, suolo, abitato e industrie.

[Ser]vizio di vigilanza sulla salubrità delle sostanze [a]limentari, delle abitazioni e degli opifici indu[st]riali (*Ecografia sanitaria*).

Medico capo della sezione

[...]stente dott. cav. Tommaso, p. Em. Filib. 4.

Servizio chimico

A[nal]isi chimica delle bevande e degli alimenti pre[le]vati agli scali, sui mercati, negli spacci, al[be]rghi, caffè, ecc., o presentati dall'ufficio del [D]azio, dagli istituti ospitalieri o da privati.

Capo del laboratorio

[...]ssetto dott. Gio., uff. ⛁, v. Cibrario 10.

Chimici

M[a]lacarne dott. Mario, v. Cibrario 13.
[...]vi dott. Gio., v. Cardinal Maurizio 30.

Chimico straordinario

B[o]rghesio dott. Gio., v S. Domenico 3.

Medico ispett. degli opifici industriali

R[...]dani dott. Vincenzo, c. Re Umberto 51.

Ispettori d'annona

De Marchi Innoc., c. S. Maurizio 25.
M[...]ello Carlo, v. Mad. Cristina 11.
Mina Clemente, v. Borgo Dora 38.
Pozzolo Pietro, v. Mongrando 28.

Servizio veterinario.

Vi[gil]anza zooiatrica - Sorveglianza sull'ammazzatoio [e] sui macelli del contado - Ispezioni agli scali e [ne]gli spacci della città e del contado.

Veterinari all'ufficio d'igiene

Pe[...] dott. Ant., ⛁, v. S. Agostino 6.
M[...]ferrino dott. Serafino, c. Casale 8.
Po[...]vio dott. Gius., barr. Casale, palaz. 68.
Ga[m]barotta dott. prof. Gio, v. Bezzecca 9.

Veterinario straordinario

Ga[m]barotta dott. prof. Mario, v. Pio V, 14.

Veterinari all'ammazzatoio

B[...]aferro dott. prof. Stef., c. Vitt. Emanuele II, 118.
C[...]adi dott. Alb., c. Vitt. Em. II, 116.
L[...]go dott. Agost., c. Vitt. Em. II, 118.
R[...]o dott. prof. Gius., c. Francia 11 *bis*.
M[...]heroni dott. Ettore, v. Asti 41.

Servizio amministrativo.

Gi[...]a Gius., *applicato negli uffizi interni*, [...] Giulio 26.

Direzione del Dazio.

Via Bellezia, 6.

Direttore

Berardi avv. cav. uff. Pietro, v. Genova 3.

Ispettorato.

Sorveglianza e controllo del servizio e del personale esterno, del Corpo delle guardie daziarie, degli Uffici di riscossione, dei pesi pubblici, dei quartieri e dei Corpi di guardia.

Ispettore

Paganone cav. Paolo, v. Carlo Alberto 6.

Uffizio Amministrativo e Revisione.

Affari generali - Protocollo - Corrispondenza - Regolamento e tariffa - Custodia delle carte dell'Amministrazione daziaria e dei pesi pubblici, degli inventari dei mobili e degli utensili degli uffizi - Contabilità e statistica - Provvista e distribuzione registri e stampati - Contravvenzioni - Controllo delle riscossioni e dei versamenti - Pratiche daziarie coll'Amministrazione delle sussistenze militari - Contabilità ed amministrazione del Corpo delle guardie - Servizio amministrativo dell'Ammazzatoio e del Dock.

Esportazione - Riscossione del dazio sul gas e sull'energia elettrica e della tassa di fabbricazione della birra e delle acque gassose - Servizio di riscontrata delle bollette di transito e di esportazione.

Revisione delle riscossioni daziarie e dei conti d esportazione.

Capo dell'uffizio

Galleani avv. Carlo, c. Re Umberto 38.

Verificatore reggente

Ubezzi avv. Gius., v. Matteo Pescatore 1.

Ricevitore

Chiesa Carlo, v. Vanchiglia 14.

Computisti

Nicola rag. Luigi, v. dei Mille 23.
Rossetti Giovanni, v. Berthollet 20
Civalleri Mario, v. Monte di Pietà 21.
Valvassori Pietro, v. Bava 10.

Revisione.

Applicato

Bachi Emilio, v. Pio V, 3.

Computisti

Provana Gaet., c. Ponte Mosca 14.
Ferrero Giacinto, v. delle Scuole 9.
Falcione geom. Oreste, p. Castello 14.
Strumia Gio., v. Cernaia 30.

1° GRUPPO DI UFFIZI

Verificatore princ.

Lupo Paolo, v. dei Fiori 39.

Scalo di Porta Nuova.

Verificatore

Segre Samuele, v. Bidone 24.

Applicati

Segre Adolfo, v. dei Mille 26.
Torretta Michelang., v. Ospedale 9
Pagliano Mario, v. della Rocca 49.
Pastorino rag. Giacomo, v. dei Fiori 34.

Scalo di Porta Nuova (Piccola veloc.)

Ricevitore

Demarchi Franc., v. S. Teresa 2.

Computisti

Bianco Edoardo, v. Duchessa Jolanda 7.
Como Giovanni, v. Nizza 9.
Casella Natale, v. Po 27.

Scalo di Porta Nuova (Grande veloc.).

Ricevitore

Piana Candido, v. S. Secondo 17.

Computisti

Angelini Ferdin., v. Princ. Amedeo 44.
Chieppi Gio., v. Genova 1.
Bonifetto Gio., v. Saluzzo 61.
Fossati Silvio, c. Oporto 45.
Audisio Gius., v. Nizza 31.
Duvillard Giovanni, v. Gioberti 4.
Pagliano Alb., c. S. Maurizio 15.

Scalo del Vallino (Vallino).

Ricevitore

Balbis Manfredo, v. Madama Cristina, 89.

Computisti

Marchesi Gius., v. Nizza 102.
Pagliani Corrado, v. Artisti 36.

Scalo tranvia Orbassano.

Marocco Amedeo, *computista*, v. Bava 3.

Barriera di Nizza.

Verificatore reggente

Aichino Camillo, casa del Dazio.

Applicato

Guerra Franc., casa del Dazio.

Ricevitore

Ferrero Carlo, casa del Dazio.

Computisti

Moratti Luigi, casa del Dazio.
Torretta Mario, id.
Sardi Maggiorino, id.
Allaria Ludovico, id.

Barriera di Stupinigi

Vay Gius., *ricevit. reggente*, casa del Dazio.
Scursatone Gius., *comput.*, casa del Dazio.

Barriera di Orbassano.

Baietta Luigi, *ricevit. regg.*, casa del Dazio.
Gatti Carlo, *computista*, casa del Dazio.

Barriera Ponte Isabella.

Capella Arturo, *applicato*, v. Alfieri 8.
Vigna Carlo Celestino, *ricevitore*, barr. Piacenza, casa del Dazio.
Bacchio Giacomo, *comput.*, v. S. Anselmo 27.

2° GRUPPO DI UFFIZI

Verificatore principale

Bologna Virginio, c. Vitt. Em. II, 116.

Uffizio Dock.

Verificatore

Fassò geom. Carlo, v. Colli 17.

Applicato

Strumia Gabriele, v. Lamarmora 20.

Ricevitore

Viotto Franc., v. Perosa 63.

Computisti

Ellena rag. Ern., c. Reg. Margh. 196.
De Gilles Ern., v. S. Agostino 6.
Cavallo geom. Franc., v. Passalacqua

Scalo Porta Susa.

Verificatore reggente

Boggero Romolo, v. S. Quintino 34.

Applicato

Amati rag. Polidoro, v. Berthollet 2.

Ricevitore

Rossi Gio., v. Conte Verde 4.

Computisti

Saffirio Vitt., v. S. Chiara 35.
Chiadò Fiorio Ernesto, p. S. Martino
Fiore avv. Carlo, v. S. Tommaso 2

Scalo di Rivoli.

Computista

N. N.

Mercato bestiame e Ammazzatoio.

Verificatore delegato

Bordino Pietro, c. Vitt. Em. II, 116.

Applicato

Almici avv. Mario, casa del Dazio (barr. Francia).

Ricevitore

Bettoia Fernando, c. Vitt. Em. II, 11

Computisti

Aragno Domenico, c. Vitt. Em. II, 1
Novarese Tancredi, Mattatoio.
Picchiura Alfredo, c. Princ. Oddone

Barriera del Foro Boario.

Ricevitore reggente

Cornalis Romolo, c. Vitt. Em. II, 129.

Computista

Merlani Aristide, casa Dazio (Foro Boar

Barriera di Francia.

Applicato

Arduino Gio., casa del Dazio.

Ricevitore

Mulatero Gio., casa del Dazio.

Computisti

Ghibaudo rag. Gio., casa del Dazio.
Castellano Pietro, id.

Barriera del Martinetto.

Ricevitore reggente

Gazagne Arnolfo, casa del Dazio.

Computisti

Cagliero Francesco, casa del Dazio.
Genta Michele, id.

3° GRUPPO DI UFFIZI

Verificatore principale

R... tti Luigi, barr. Milano, casa del Dazio.

Barriera di Milano.

Verificatore

D... ando Ces., casa del Dazio.

Applicato

C... legno avv. Ant., casa del Dazio.

Ricevitore

M... iotto Luigi, casa del Dazio.

Computisti

M... oni Aless., casa del Dazio.
C... elfranco Giustino, v. Soana 29.
Pe... ani Adolfo, v. Circonvallazione 192.
Pe... asso Feder., v. Bogino 9.
L... ello Ant., casa del Dazio.

Barriera del Regio Parco.

Ricevitore reggente

G... rdano Vinc., v. Catania 24.

Computista

C... rbonello Silvestro, c. Reg. Margh. 144.

Scalo di Cirié-Lanzo.

Computisti

N... Primo, v. Fucina 9.
Se... ampo Luigi, c. Vercelli 1.

Barriera di Lanzo.

Verificat. regg.

Ca... elli Eug., casa del Dazio.

Applicato

Fa... netti Raffaele, casa del Dazio.

Ricevitore

Br... lia Federico, casa del Dazio.

Computisti

Fe... ero Mario, casa del Dazio.
St... mia Gio., id.
D... ghi Ottavio, id.

Barriera di Valdocco.

Pa... uali Ang., *comput.*, casa del Dazio.

Scalo Valdocco.

N... a Eligio, *ricevit. reggente*, v. Zecca 33
C... era Guido, *computista*, c. Reg. Margherita 136.

Barriera di Casale.

Verificatore

A... no Carlo, casa del Dazio.

Ricevitore

V... elli Arnaldo, casa del Dazio.

Computisti

D... a Luigi, casa del Dazio.
Ja... cci Daniele, id.
M... la Ernesto, id.

Barriera di Vanchiglia.

M... ondo Gius., *ricevit. regg.* casa del Dazio.

Barriera di Piacenza.

S... ro Gaetano, *applicato*, casa del Dazio
G... Ferdinando, *ricevitore*, id.
M... edi Pietro, *computista*, id.

Peso del Borgo Po.

R... Luigi, *computista*, casa del Dazio.

Peso sulla piazza Emanuel Filiberto.

T... li Giacomo, *computista*, v. Tarino 11.

Ufficiali delle guardie daziarie.

Quartiere di Po.

Mertarotti Angelo, ufficiale, *Sotto Ispettore delle Guardie*, v. Vanchiglia 5.
Idalgi Atanasio, *uffic.*, v. Vanchiglia 5.

Quartiere di Milano.

Magliano Andrea, ufficiale, casa del Dazio (barr. di Milano).

Quartiere di Francia.

Piglione Gius., ufficiale, casa Dazio (barr. di Francia).

Quartiere di Nizza.

Fada Cosimo, ufficiale, casa del Dazio (barr. Nizza).

Il corpo si compone di 5 ufficiali, 40 brigadieri, 61 vice-brigadieri, 24 guardie scelte e 206 guardie semplici.

Corpo delle guardie municipali.

La forza del Corpo delle guardie Municipali è di 330 uomini, cioè: 1 comandante, 1 vice-comandante, 4 ispettori, 10 marescialli, 20 brigadieri, 24 vice-brigadieri, 270 guardie, delle quali 40 scelte.

Il Corpo è diviso in 25 Sezioni, delle quali 14 nel perimetro della cinta daziaria e 11 nei principali centri abitati del territorio Comunale oltre la cinta stessa.

Le Sezioni sono costantemente aperte al pubblico anche per le richieste urgenti di sanitari; sono collegate fra loro da un servizio telefonico particolare del Municipio, e ad ognuna è annesso un locale per il servizio Medico di beneficenza.

Comandante 8.

Giusto cap. cav. uff. Placido, v. Bellezia 11.

Vice-Comandante

Bruno Gio., *ispettore*.

UBICAZIONE DELLE SEZIONI

Sez. **Centrale,** Palazzo Municipale.
Sez. 1a. **Municipio,** v. Bellezia 6 (Palazzo Municipale).
Sez. 2a. **Consolata,** v. Perrone 3 (casa Rossi).
Sez. 3a. **Vanchiglia,** v. Vanchiglia 3 (casa del Munic.).
Sez. 4a. **Borgo Nuovo,** via S. Franc. da Paola 25 (casa del Municipio).
Sez. 5a. **Valentino,** c. Valentino 5 (casa Rossi).
Sez. 6a. **Piazza d'Armi,** v. Bellini 4 (casa Montegrandi).
Sez. 7a **San Donato,** v. Balbis 1 (casa Padrini).
Sez. 8a. **Aurora,** c. Vercelli 4 (c. Candelo Annetta in Delvecchio).
Sez. 10a. **Oltre Po,** v. Moncalieri 31 (c. Proglio).
Sez. 11a. **Ferrovia** +, staz. centrale, Porta Nuova, lato arrivi.
Sez. 12a. **Parco Valentino** +, ang corsi Raffaello e Massimo d'Azeglio.
Sez. 13a. **Madonna del Pilone,** strada di Casale 192 (casa Laino). *
Sez. 14a. **Lingotto,** v. Nizza 229 (casa Piano). *
Sez. 15a. **Mirafiori** +, strada di Stupinigi 972 (casa Venere). *
Sez. 16a. **Pozzo Strada** +, strada di Francia 177 (casa Capello). *
Sez. 17a. **Lucento** +, v. Pianezza 2 (casa Ferroglio). *
Sez. 18a. **Madonna Campagna,** stradale di Lanzo 240 (casa Podio). *
Sez. 19a. **Bertoulla,** strada Abbadia Stura 344 (casa Magnetti). *
Sez. 20a. **Camposanto** +, Cimitero generale.

Sez. 21ª. **Cavoretto** +, strada comunale da Cavoretto a Moncalieri 2.

Sez. 22ª. **Ponte Stura** +, stradale di Milano 210 (casa Debernardi). *

Sez. 23ª. **Pilonetto**, stradale di Moncalieri 258 (casa Tonnarelli). *

Sez. 24ª. **Crocetta**, c. Orbassano 9 (c. cugini Boggio).*

In ognuna di queste Sezioni si accettano reclami dei cittadini contro i pubblici servizi dipendenti dal Municipio.

Le Sezioni controsegnate dalla croce di sanità + sono fornite di cassetta sanitaria per soccorsi d'urgenza.

Le sezioni controsegnate da asterisco * sono provviste di pompe per estinzione incendi e le Guardie stesse funzionano da pompieri.

Alle Sezioni 5ª, 6ª e 7ª è annessa una stazione di Pompieri.

Corpo Pompieri

Ufficio del comando e Caserma } c. Reg. Margherita 126.

Comandante interinale

Giusto cap. cav. uff. Placido, predetto.

Vice-comandante

Ceresa tenente Iginio.

Il Corpo si compone di 1 comandante, 1 vice comandante, 4 marescialli, 5 brigadieri, 17 vice-brigadieri, 18 pompieri scelti, 75 pompieri effettivi ed allievi.

Stazioni di Guardia
per il servizio estinzione incendi.

Caserma Centrale c. Reg. Margherita 126.
San Salvario . . . c. Valentino 5.
Monviso . . . . . . v. Bellini 4.
Moncenisio . . . . via Balbis 1 ang. via Le Chiuse.

Per la chiamata telefonica del servizio incendi basta domandare: Pompieri - Incendi.

Impieghi speciali.

Ambrosini prof. cav. Ant. *dirett. generale delle scuole municipali*, c. Vitt. Em. II, 40.
Novara don Domenico, *cappellano al Cimitero generale.*
Sala teol. Giovanni, *cappellano al Cimitero S. Pietro in Vincoli.*
Pessina Cesare, *dirett. Cimitero generale.*
Marini Gio., *assistente capo al nettamento delle vie*, v. Gaeta 17.

Aziende Municipalizzate

Azienda Elettrica Municipale.

Direttore

Bisazza ing. cav. Gius., v. Beaumont 3.

Ingegnere capo

Ponti ing. Gian Giac., v. Sebast. Valfrè 18.

Segretario

Fubini avv. Aless., v. Massena 20.

Ragioniere

Paglieri rag. Attilo, p. Vitt. Em. I, 14

Ingegneri

Pianzola ing. Francesco, v. Assietta 22.
Biagini ing. Gius., v. Lamarmora 28.
Cecchi ing. Carlo, piazza Castello 14.
Scaramiglia ing. Luigi, v. Carlo Alberto [illegible].
Botto ing. Ugo, v. Venti Settembre 46
Grassi ing. Marco, v. Cernaia 40.

Azienda Tranvie Municipali.

Scotti conte ing. Alberto, *direttore.*
Fubini avv. Aless., predetto, *segretario.*
Giupponi ing. Luigi, *capo esercizio*, co[illegible] Reg. Margherita 14.
Vernetti Gio. Domenico, *capo contabil[illegible]*
Fiamberti geom. Franc., *capo manutenzi[illegible]*
Tribaudino Claudio, *capo officina.*

Servizio affissioni.

Via Bellezia 4, piano terr., ☎ 27-[illegible]

Orario { Giorni feriali dalle **9** alle **19** / Giorni festivi dalle **9** alle **12**.

Capo del servizio

Verona cav. Gustavo, v. Vitt. Amedeo II, 9

Applicato

Ravazzi Orazio v. S. Chiara 35.

TARIFFA NORMALE
per le affissioni ordinarie

Durata dell'affissione	Prezzo per ogni affisso della superficie di m. **0,70** × 1			
	Cat. 1ª	Cat. 2ª	Cat. 3ª	Cat. 4ª
Un giorno	0,10	0.08	0,06	[illegible]
3 giorni	0,20	0,16	0,12	[illegible]
7 "	0,40	0,32	0,24	[illegible]
15 "	0,65	0,50	0,40	[illegible]
Un mese	1,10	0,90	0,70	[illegible]
3 mesi	3 —	2,30	1,80	[illegible]
6 "	5,40	4 —	3 —	[illegible]
Un anno	9 —	7 —	5 —	4

(*Diritto fisso per la commissione* **lire una** *qualunque sia la durata dell'affissione*).

Chi richiede la pubblicazione in una sola volta di oltre 300 copie dell'istesso affisso, godrà uno sconto del 10 %.

Per le pubblicazioni dei teatri ed altri pubblici spettacoli, che abbiano carattere di continuità si applicherà la tariffa mensile oltre una sovratassa di ½ centesimo per ogni affisso e per ogni volta che si farà luogo alla sostituzione del manifesto con un minimo di cent. 25 per ogni cambio, cioè 1ª categoria cent. 3,70; 2ª categoria cent. 3; 3ª categoria cent. 2,50; 4ª categoria cent. 2 al foglio.

Le affissioni per un tempo inferiore ad una settimana potranno dal Municipio essere fatte anche fuori dei quadri di pubblicità.

☛ Tariffa delle Tasse di consumo all'introduzione nella Cinta daziaria, vedi pag. 242.
☛ Norme per le Dichiarazioni di Nascita, atti di Matrimonio e dichiarazioni di Morte, vedi pag. 245 e 246.
☛ Tariffa degli Atti di Stato Civile, vedi pag. 246.
☛ Tariffa degli Atti diversi emessi dal Servizio Atti di notorietà vedi pag. 606.

ASSISTENZA SANITARIA PEI POVERI — Medici ordinari effettivi (Città)

Nº d'ordine	Denominazione	Circoscrizione	MEDICI ORDINARI: Casato e nome	Abitazione	Sez. di Polizia Località ed ore di consulto	Ora del ritiro delle richieste di visita degli ammalati
		CITTÀ				
1	Metropolitana	Via Rossini, c. Regina Margherita, vie Porta Palatina, S. Tommaso, Barbaroux, piazza Castello (compreso il palazzo Madama) v. di Po.	Chiaiso dott. Onofrio .	Via Maria Vittoria 26	I. Municipio, v. Bellezia 6 . (ore 10)	Dalle ore 17 alle 18
2	San Tommaso	Vie Carlo Alb., Maria Vittoria, S. Teresa, Botero, Barbaroux, p. Castello, v. Po.	Chiaiso dott. Ernesto .	Via S. Fr. da Paola 6	Id. id. (ore 10)	Dalle ore 17 alle 18
3	Corpus Domini	Vie Porta Palatina, S. Tommaso, Barbaroux, Botero, Bellezia, p. Emanuele Filiberto, c. Regina Margherita. . .	Scaravelli dott. Gio. .	Piazza Statuto 4 . .	Id. id. (ore 10)	Dalle ore 17 alle 18
4	Carmine. . . .	Via Corte d'Appello (da via Bellezia) p. Savoia, v. del Carmine, c. Valdocco, c. Reg. Margh., p. Em. Filib., v. Bellezia (sino a v. Corte d'Appello) . .	Chiesa dott. Cesare . .	Via Genova 4 . . .	II. Consolata, v. Perrone 3 . (ore 10)	Dalle ore 17 alle 18
5	Santa Barbara	Via Bellezia (da v. Corte d'Appello), vie Botero, Cernaia, c. Palestro, c. Valdocco, v. del Carmine, p. Savoia, via Corte d'Appello (fino a v. Bellezia) .	Ponteri dott. Adolfo .	Via Maria Vitt. 23 .	Id. id. (ore 10,45)	Dalle ore 17 alle 18
6	Piazza Statuto	Corsi Palestro, Valdocco, Reg. Margh., Pr. Oddone, p. Statuto, v. Santarosa, p. S. Martino, v. Cernaia (fino al corso Palestro)	Colomiatti dott. Luigi	Via Villa Regina 26.	Id. id. (ore 9)	Dalle ore 17 alle 18
7	Ss. Annunziata	Via Rossini, c. S. Maurizio, v. Napione, p. Vitt. Emanuele I, v. Po	Aicardi dott. Michele	Piazza S. Giulia 11 .	III. Vanchiglia, via Vanchiglia 3 (ore 9)	Dalle ore 17 alle 18
8	Vanchiglia (destra)	Sponda sinistra del Po, c. Reg. Margherita, v. Buniva, c. S. Maurizio (fino al Po).	Marone dott. Edoardo .	Via dell'Arcivescovado 4 *bis*. . . .	Id. id. (ore 9)	Dalle ore 17 alle 18
9	Vanchiglia (sinistra) . . .	Via Buniva, c. Reg. Margherita, v. Rossini, c. S. Maurizio (fino a v. Buniva).	Amiotti dott. cav. Enrico	Via Vanchiglia 4 . .	Id. id. (ore 8)	Dalle ore 17 alle 18
10	Madonna degli Angeli. . . .	Vie Po, Carlo Alberto, c. Vitt. Em. II, v. Accad. Albertina.	Oliaro dott. Guglielmo	Corso Valentino 29.	IV. Borgo Nuovo, via S. Fr. da Paola 25 (ore 8)	Dalle ore 17 alle 18
11	San Francesco da Paola . .	Via Po (da via Accad. Albertina), piazza Vitt. Em. I, v. Lungo Po, c. Cairoli, v. Cavour, p. Cavour, v. Accademia Albertina (fino v. Po).	Bracco dott. Guglielmo	Via Garibaldi 20. .	Id. id. (ore 9)	Dalle ore 17 alle 18

ASSISTENZA SANITARIA PEI POVERI — Medici ordinari effettivi (Città)

N° d'ordine	Denominazione	Circoscrizione	Casato e nome	Abitazione	Sez. di Polizia Località ed ore di consulto	Ora del ritiro delle richieste di visita degli ammalati
	DISTRETTI MEDICI		MEDICI ORDINARI			
		Segue CITTÀ				
12	San Massimo	Corso Cairoli (da v. Cavour), c. Vittorio Em. II, v. Accad. Albertina e v. Cavour.				
13	Santi Pietro e Paolo	Linea ferroviaria di Genova, fino all'altezza di v. Burdin, vie Burdin, Principe Tommaso, c. Vitt. Em. II.	Gastaldi dott. Gioach.	Via Accad. Albert. 19	IV. Borgo Nuovo via S. Fr. da Paola 25 (ore 8)	Dalle ore 17 alle 18
14	San Giovanni Evangelista	Vie Principe Tommaso, Burdin, fiume Po, c. Vittorio Emanuele II.	Abate Daga dott. Gio.	Corso Valentino 4	V. Valentino, c. Valentino 5 (ore 7,30)	Dalle ore 17 alle 18
15	Sacro Cuore di Maria	Linea ferroviaria di Genova, dall'altezza di v. Burdin, all'altezza di c. Raffaello, c. Raffaello, c. Federico Sclopis, fiume Po, v. Burdin.	Vaccino dott. cav. Gius.	Via S. Massimo 40	Id. id. (ore 7,45)	Dalle ore 17 alle 18
16	Sacro Cuore di Gesù	Linea ferroviaria di Genova, dall'altezza di c. Raffaello all'altezza di c. Dante, corsi Dante, Feder. Sclopis, Raffaello	Rossi Vincenzo	Via Maria Vittoria 6	Id. id. (ore 9,30)	Dalle ore 17 alle 18
17	Cittadella	Piazza Solferino, corsi Re Umberto, Vittorio Em. II, linea ferroviaria Milano, v. Santarosa, p. S. Martino, v. Cernaia	Turbil dott. Clemente	Via Gazometro 14	Id. id. (ore 8,30)	Dalle ore 17 alle 18
18	Porta Susa	Strada di Francia, cinta daziaria (fino alla barr. Crocetta), corsi Castelfidardo, Princ. Oddone (fino alla str. Francia)	Bessone dott. Mario	Via Alfieri 26	VI. Piazza d'Armi, v. Bellini 4 (ore 9)	Dalle ore 17 alle 18
19	San Secondo	Corso Vitt. Em. II, dalla Staz. di P. N., c. Castelfidardo, c. e v. Montevecchio (fino all'incontro della linea ferroviaria di Genova), linea ferroviaria fino al c. Vittorio Emanuele II.	Riondo Vittorio	Piazza Statuto 17	VII. S. Donato, via Balbis 1 (ore 8)	Dalle ore 17 alle 18
20	Piazza d'Armi	Corso e via Montevecchio (fino all'incontro colla ferrovia di Genova), ferrovia di Genova fino al c. Sommeiller, corsi Sommeiller, Peschiera, Castelfidardo (fino al c. Montevecchio).	Ostano dott. Pietro.	Via Goito 17.	VI. Piazza d'Armi, v. Bellini 4 (ore 8)	Dalle ore 17 alle 18
21	San Donato	Strada di Francia, vie Bagetti, Vagnone, corsi Reg. Margherita e Princ. Oddone	Giani dott. Piero	Via Massena 53	Id. id. (ore [illegible])	Dalle ore 17 alle 18
			Ferrero dott. Ferdin.	Via S. Donato 9	VII. S. Donato, via Balbis 1 (ore 10)	Dalle ore 17 alle 18

ASSISTENZA SANITARIA PEI POVERI — Medici ordinari effettivi (Città)

N° d'ordine	Denominazione	Circoscrizione	Casato e nome	Abitazione	Sez. di Polizia Località ed ore di consulto	Ora del ritiro delle richieste di visita degli ammalati
	DISTRETTI MEDICI		MEDICI ORDINARI			
		Segue CITTÀ				
22	Valdocco	Corso Regina Margherita (dal c. Principe Oddone alla cinta daz.), cinta daziaria (fino alla barr. di Lanzo) c. Principe Oddone (fino al c. Regina Margherita)	Forni dott. Luciano	Via Garibaldi 45	VII. S. Donato, via Balbis 1 (ore 8)	Dalle ore 17 alle 18
23	Borgo Dora (a sinistra)	Corso Reg. Margh. (da v. Ariosto), corso Princ. Oddone, vie Lungo Dora, San Pietro in Vincoli, Ariosto	Costa dott. cav. Carlo	Via Stampatori 6	VIII. Aurora, corso Vercelli 4 (ore 8)	Dalle ore 17 alle 18
24	Borgo Dora (a destra)	Strada R. Parco, c. Savona, v. Ponte Mosca p. Eman. Filiberto, c. Regina Margherita	Pecchio dott. Gio.	Via Venti Sett. 62	Id. id. (ore 9,30)	Dalle ore 17 alle 18
25	Borgo Dora (centro)	Vie Ponte Mosca, Borgo Dora, S. Pietro in Vincoli, Ariosto, c. Regina Margherita, p. Eman. Filiberto	Gianotti dott. Paolo	Via Ponza 4.	Id. id. (ore 9)	Dalle ore 17 alle 18
26	Oltre Dora (a sinistra)	Corso Napoli (da c. Vercelli), c. Principe Oddone (fino alla linea ferroviaria di Lanzo), detta linea ferroviaria (fino al c. Napoli)	Perrier dott. Aless.	Via Milano 3.	Id. id. (ore 8)	Dalle ore 17 alle 18
27	Oltre Dora (a destra)	Corso Ponte Mosca (oltre Dora sino alla cinta daziaria), cinta daziaria (sino alla barr. del Colombaro), sponda sinistra della Dora (sino al c. Ponte Mosca).	Fubini dott. Adolfo	Via Mazzini 40	Id. id. (ore 9)	Dalle ore 17 alle 18
28	Oltre Dora (centro)	Corso Ponte Mosca (oltre Dora sino alla cinta daziaria), cinta daziaria (sino alla linea daziaria di Lanzo), detta linea ferroviaria sino al c. Napoli, c. Napoli (sino al c. Ponte Mosca)	Pautassi dott. Gius.	Corso S. Maurizio 75	Id. id. (ore 8)	Dalle ore 17 alle 18
29	San Carlo	Via Carlo Alberto (da v. Maria Vittoria), c. Vitt. Emanuele II, vie Venti Sett., S. Teresa, p. S. Carlo, v. Maria Vittoria.	Moretto dott. Pietro	Via Ett. de Sonnaz 14	IX. Porta Nuova via Maria Vitt. 25 (ore 9)	Dalle ore 17 alle 18
30	Santa Teresa	Piazza Solferino, c. Re Umberto, Vitt. Em. II, vie Venti Settembre, S. Teresa.	Mottura dott. Gius.	Corso Re Umberto 38	Id. id. (ore 8)	Dalle ore 17 alle 18

ASSISTENZA SANITARIA PEI POVERI — Medici ordinari effettivi (Contado)

DISTRETTI MEDICI			MEDICI ORDINARI			
N° d'ordine	Denominazione	Circoscrizione	Casato e nome	Abitazione	Sez. di Polizia Località ed ore di consulto	Ora de ritiro delle richieste di visita degli ammalati
		CONTADO				
1	Barriera di Milano	Via Ponte Mosca, cinta daziaria, la ferrovia Ciriè-Lanzo e v. Cuneo, oltre la parte fuori cinta compresa fra via Leynì sino all'incontro della strada prov. di Vercelli, una linea della strada prov. di Vercelli alla ferr. di Milano (oltre la cascina Marchesa), la linea ferr. di Milano e la cinta daz. . . .	Golzio Alfredo. . .	Str. Circonvallaz. 208 (barr. Milano).	Casa Daziaria barr. di Milano (ore 8,30)	Dalle ore 17 alle 18
2	Barr. di Nizza	Corso Dante (dal suo incontro virtuale colla linea ferroviaria di Genova sino al Po), sponda sinistra del Po, cinta daziaria (sino alla linea ferroviaria di Genova), detta linea sino al punto di partenza (oltre la parte della Parrocchia Sacro Cuore di Gesù fuori della cinta daziaria)	Balocca dott. Domenico	Via Orto Botanico 14	V. Valentino, c. Valentino 5 (ore 8,45)	Dalle ore 17 alle 18
3	Crocetta	Corsi Sommeiller (dal Cavalcavia), Peschiera e Castelfidardo (fino alla barriera della Crocetta), cinta daziaria sino alla barriera di Genova, linea ferroviaria di Genova (fino al Cavalcavia) oltre la parte della Parrocchia della Crocetta situata fuori della cinta daziaria	Sala dott. Giuseppe .	Corso Vittorio Emanuele II, 104 . .	XXIV. Crocetta, c. Orbassano 9 (ore 10,30)	Dalle ore 17 alle 18
4	Vanchiglia, centro	Corsi Regina Margherita e R. Parco, sponda destra della Dora sino alla cinta daziaria, cinta daziaria sino al ponte Regina Margherita (oltre la parte della Parrocchia di Santa Giulia situata fuori della cinta daziaria). .	Rocca dott. Felice . .	Corso Regina Margherita 24	III. Vanchiglia, via Vanchiglia 3 (ore 8)	Dalle ore 17 alle 18

ASSISTENZA SANITARIA PEI POVERI — Medici ordinari effettivi (Contado)

DISTRETTI MEDICI			MEDICI ORDINARI			
N° d'ordine	Denominazione	Circoscrizione	Casato e nome	Abitazione	Sez. di Polizia Località ed ore di consulto	Ora del ritiro delle richieste di visita degli ammalati
		Segue CONTADO				
5	Oltre Po, sinistra	Piazza Gran Madre di Dio, v. Villa della Regina, cinta daziaria sino al ponte Regina Margherita, sponda destra del Po (oltre la parte fuori cinta daziaria compresa fra il Po ed una linea che dal n. 408 della strada di Casale vada a raggiungere la strada vicinale superiore di Val San Martino fino al limite del territorio torinese e ridiscenda alla chiesa di S. Margherita e da questa alla cinta daz. comprendendo in quest'ultimo tratto i fabbricati ai quali si accede dalla strada dell'Eremo) . .	Ferrero dott. Massimo	Piazza Gran Madre di Dio 8.	Via Villa della Regina 5 . . (ore 9)	Dalle ore 16 alle 18
6	Oltre Po, destra	Piazza Gran Madre di Dio, v. Villa della Regina, cinta daziaria sino alla barr. di Piacenza, sponda destra del Po (oltre la parte fuori della cinta daziaria fra la strada di S. Vito e Revigliasco, il limite del territ. torinese ed il confine del distretto precedente)	Ramondo dott. Enrico	Corso Crimea 2 . .	X. Oltre Po, strada di Moncalieri 34 (ore 8)	Dalle ore 17 alle 18
7	Martinetto-Lucento	Via Bagetti (dalla strada di Francia), v. Vagnone, c. Reg. Margh., cinta daziaria, str. di Francia (sino alla v. Bagetti), oltre la Parrocchia di Lucento	Beltrami dott. Giovanni	Via Cibrario 36 . .	VII. S. Donato, via Balbis 4 . (ore 9)	Dalle ore 17 alle 18
8	Pozzo Strada .	L'intiera parrocchia di Pozzo Strada, più la parte di quella di S. Alfonso fuori della cinta daziaria.	Gabinio dott. Augusto	Str. di Francia 139	Barr. di Francia, caserma daz. (ore 9)	Dalle ore 17 alle 18

ASSISTENZA SANITARIA PEI POVERI — Medici ordinari effettivi (Contado)

DISTRETTI MEDICI			MEDICI ORDINARI		Sez. di Polizia Località ed ore di consulto	Ora del ritiro delle richieste di visita egli ammalati
N° d'ord.	Denominazione	Circoscrizione	Casato e nome	Abitazione		
		Segue CONTADO				
9	Madonna di Campagna. .	L'intiera Parrocchia della Madonna di Campagna, più quella di N. S. della Salute e la parte di quella di Altessano situata sul territ. di Torino . .	Savio dott. Giuseppe .	Strada di Lanzo 249	XVIII. Mad. di Campagna, str. Lanzo 234 (ore 8)	
10	Regio Parco .	Sponda sinistra del Po, sponda sinistra della Dora sino alla barr. del Colombaro, la cinta daziaria, v. Leynì e la zona oltre la cascina Marchesa fra la ferr. di Milano e la sponda destra della Stura	Mosso dott. Camillo .	Str. del Parco 126 *bis*	Str. Lanzo 68 (ore 9) Via Regio Parco 139 (ore 8)	Dalle ore 17 alle 18 Dalle ore 17 alle 18
11	Badia di Stura	L'intera Parrocchia della Badia di Stura	Magnetti dott. cav. Filiberto.	Strada Abbadia di Stura 344. . . .	Casa daziaria barriera Milano . (ore 10) XIX. Bertoulla (ore 13) str. Abb. di Stura 344	Dalle ore 17 alle 18
12	Madonna del Pilone. . . .	Le Parrocchie di Mad. del Pilone e Reaglie (meno la parte delle medesime comprese nel distretto IV e quelle intiere di Sassi, Mongreno e Superga) . .	Heer dott. Arminio. .	Vicolo Bergera 4 . .	XIII. Mad. del Pilone ore 8. Borgata Sassi strada Casale 340 (ore 9,30)	Dalle ore 17 alle 18
13	Cavoretto . . .	Dalla strada di San Vito e Revigliasco al confine coi territori di Revigliasco e Moncalieri sulla sponda destra del Po	Maini dott. Luigi . .	Str. Val Pattonera 544	XXIII. Pilonetto (ore 8) str. Moncalieri 254	Dalle ore 17 alle 18
14	Lingotto . . .	Le intiere Parrocchie di Lingotto e Mirafiori, più la parte di quella di Beinasco situata sul territorio di Torino	Burzio dott. Felice. .	Lingotto 659 . . .	XIV. Lingotto (ore 10) strada Cuneo 228	Dalle ore 17 alle 18

Medici ordinari supplenti.

1. Arnaud dott. Luigi.
2. Aymaretto dott. Teodosio.
3. Bianchi dott. Luigi
4. Buffetti dott. Vincenzo.
5. Clerico dott. Pietro.
6. De Secondi dott. Franc.
7. Lombard dott. Carlo Luigi.
8. Muggia dott. Roberto.
9. Rizzi dott. Guido.
10. Sarti dott. Guido.

Medici straordinari.

1. [illegible] dott. Paolo.
2. Argentero dott. Michele.
3. Amore dott. Gioachino.
4. Borione dott. Giovanni
5. Caretto dott. Rinaldo
6. Colla dott. Enrico.
7. Debenedetti dott. Augusto.
8. Ferrero dott. Ferruccio.
9. Finardi dott. Giuseppe.
10. Formento dott. Edoardo.
11. [illegible]
12. Jona dott. Ettore.
13. Momigliano dott. Benvenuto.
14. [illegible]
15. Signoris dott. Ermanno

ASSISTENZA SANITARIA PEI POVERI — Levatrici (Città)

DISTRETTI OSTETRICI			Casato e nome della levatrice	Abitazione
Numero d'ordine	Denominazione	Circoscrizione		
		CITTÀ		
1	Metropolitana.	Uguale a quella del distr medico corrispond.	Bottone-Cabria Ester	Via Porta Palatina 8.
2	San Tommaso	Id.	De-Francisco Domenica. . . .	Via Monginevro 4.
3	Corpus Domini	Id.	Accamo-Preacco Agnese. . . .	Via Stampatori 5.
4	Carmine.	Corso Regina Margherita (angolo v. Consolata), c. Principe Oddone, p. Statuto, v. Santarosa, p. S. Martino, vie Cernaia, Fabro, delle Scuole, Giulio e Consolata	Bodoira-Taraglio Angelina . .	Via Deposito 9
5	San Dalmazzo	Vie Cernaia (da p. Solferino), Fabro, Scuole, Giulio, Consolata, c. Reg. Margherita, p. Emanuele Filiberto, vie Bellezia e Bolero . . .	Mussano-Oggero Maria	Via Bellezia 7.
6	SS. Annunziata	Via Rossini, c. Regina Margherita, v. Barolo, p. Vittorio Emanuele I, v. Po	Giganti-Manfredi Caterina. . .	Via Montebello 22.
7	Santa Giulia	Via Barolo, c. Regina Margherita, fiume Po, p. Vittorio Emanuele I.	Destefanis-Rivaira Paolina. . .	Via Napione 30.
8	Madonna degli Angeli. . .	Via Carlo Alberto (ang. v. Po), c. Vitt. Em. II, vie S. Massimo e Po	Falcione Andreina	Via Nizza 5.
9	San Massimo.	Via S. Massimo (ang. v. Po), c. Vitt. Eman. II, fiume Po, p. Vitt. Emanuele I, v. Po . . .	Santanera-Colombo Virginia. .	Via Principe Amedeo 41.
10	Ss. Pietro e Paolo e Sacro Cuore di Maria.	Uguale a quella dei distretti medici Ss. Pietro e Paolo, S. Gio. Evang. e Sacro Cuore di Maria.	Ferrua-Destefanis Maria. . . .	Via Valperga Caluso 5.
11	Cittadella.	Uguale a quella dei distretti medici Cittadella e Porta Susa.	Tarabra-Cordero Vittoria . . .	Via Stampatori 6.
12	San Secondo	Uguale a quella dei distretti medici S. Secondo e Piazza d'Armi	Pareto-Zucca Placida	Via Gioberti 8.
13	San Donato.	Uguale a quella dei distretti medici S. Donato, Valdocco e della parte entro cinta del distretto medico Martinetto-Lucento	Griglione-Leporis Antonietta . .	Via San Donato 16.
14	Borgo Dora.	Uguale a quella dei distr. med. corrispondenti.	Vaudetto Giuseppina	Via San Agostino 24.
15	Oltre Dora e Barr. di Milano	Id. più la zona fuori cinta compr. fra v. Leynì e suo prolungam. e la linea che segue i pali di sost. dell'energia elettr. fino a v. Bologna .	Regallo Antonietta	Corso Ponte Mosca 55.
16	San Carlo.	Uguale a quella dei due distretti medici San Carlo e Santa Teresa.	Coppo-Scagliotti Emilia. . . .	Via Carlo Alberto 24.

ASSISTENZA SANITARIA PEI POVERI — Levatrici (Contado)

Numero d'ordine	DISTRETTI OSTETRICI — Denominazione	DISTRETTI OSTETRICI — Circoscrizione	Casato e nome della levatrice	Abitazione
		CONTADO		
1	Barriera di Nizza	Iguale a quella dei distretti medici Sacro Cuore di Gesù (città) e Barriera di Nizza (contado).	Ferrero-Comune Margherita . .	Via Bidone 24.
2	Crocetta	Uguale a quella del distr. medico corrispondente	Pastè-Villa Emilia	Via Gioberti 62.
3	Vanchiglia	Uguale a quella del distr. medico Vanchiglia Centro.	Ghibaudo-Salvo Margherita . .	Via Fontanesi 27.
4	Oltre Po (sinistra)	Uguale a quella del distr. medico corrispondente	Giardini Emilia	Corso Casale 46
5	Oltre Po (destra) e Cavoretto	Uguale a quella dei distr. medici corrispondenti.	Oddone-Carbone Fiorentina . .	Via Moncalieri 32.
6	Lucento	Uguale a quella fuori cinta del distr. med. corrisp.	Basso Adelaide.	Strada di Lucento 4, casa Tosco.
7	Pozzo-Strada	Id.	Gilli Margherita	Via Fréjus 41.
8	Madonna di Campagna . .	Id.	Occhiena-Demarinis Adele. . .	Strada Lanzo 249.
9	Regio Parco	Id.	Ropolo-Perasso Leonilda . . .	Regio Parco 145, casa Biollo
10	Badia di Stura	Id.	Ferrari-Borello Vittoria . . .	Strada Abbadia di Stura 333*bis*.
11	Madonna del Pilone	Id.	Carella-Allocco Corinna	Strada di Casale 235.
12	Lingotto	Id.	Berruti-Ferbri Teresa.	Strada di Nizza 209.

Guardia medica permanente nel Palazzo civico (cortile centrale)

per casi urgenti di medicina, chirurgia e di ostetricia e per provvedimenti urgenti d'igiene.

Casi d'urgenza. — Nei casi d'urgenza per comunicare rapidamente coll'Ufficio d'Igiene o colla Guardia medica permanente (diurna e notturna) si può ricorrere al *Telefono Municipale* esistente presso tutte le Sezioni di polizia urbana e rurale e presso le Barriere daziarie, ovvero al Telefono della Società, chiedendo, di giorno il N. 12-31 e di notte il N. 8-98.

Depositi di barelle per soccorsi d'urgenza alle **Sezioni di Polizia urbana: Palazzo di Città, Vanchiglia, Borgo Nuovo, S. Salvario, S. Donato; alle Sezioni di Polizia rurale Madonna di Campagna e della Crocetta; alla Stazione di disinfezione; alla Caserma Pompieri alle Fontane; alle Caserme daziarie: Barr. Casale, Piacenza, Nizza, Foro Boario, Francia, Valdocco, Lanzo.**

Per [illegible] Barriere daziarie ovvero telefonicamente all'Ufficio d'Igiene.

Vaccinazioni Municipali pubbliche e gratuite.

Sono praticate dal 1° al 31 maggio e dal 15 settembre al 15 ottobre tutti i giorni dalle 10 alle 12 nell'Ufficio d'Igiene, via Corte d'Appello 3, piano terzo, e nei giorni di giovedì e domenica dalle 14 alle 15,30 negli ambulatori medici municipali annessi alle sezioni di Polizia urbana (come da manifesto). Negli altri mesi solamente all'Ufficio d'Igiene [illegible]

COMMISSIONI MUNICIPALI

Commissione Comunale per la revisione delle Liste elettorali.

Palazzo Municipale.

Biennio 1909-1910.

Il Sindaco, *Presidente*.

Membri effettivi

Motta avv. Gius., v. Scuole 4.
Bersanino avv. Angelo, v. Ponza 4.
Barberis avv. Carlo, v. Garibaldi 49.
Brusasco avv. Arturo, v. Lagrange 7.
Chiappori dott. Carlo, c. Princ. Oddone 41.
Cavalli cav. avv. Erasmo, v. Roma 20.

Membri supplenti

Maccari avv. Luigi, v. Cibrario 14.
Baldioli avv. Adolfo, p. Statuto 16.
Amerio avv. Maggiorino, v. Assarotti 15.

Commissione Municipale d'Ornato

con sede nel Municipio
(Ufficio dei *Lavori Pubblici*).

Il Sindaco, *Presidente*.

Membri nati

Bonelli comm. ing. Enrico, *assessore per l'edilità*, v. Ottavio Revel 19.
Bozzolo comm. dott. senat. Camillo, *assessore per l'igiene*, v. Magenta 20.

Membri nominati dal Consiglio

Calandra Davide, comm. ✻, cav. ⊜, corso M. d'Azeglio 40.
Ceppi conte prof. Carlo, Grand'uff. ⊜, via Bogino 20.
Ceriana ing. cav. Arturo, ✻, v. Principe Amedeo 34.
Molli ing. cav. Stefano, c. S. Maurizio 81.
Prinetti ing. cav. Tommaso, v. Pastrengo 24.
Salvadori di Wiesenhoff nob. ing. Giacomo, comm. ⊜, v. dei Mille 5.

Membri eletti dalla Giunta

Boggio ing. comm. Camillo.
Fenoglio ing. comm. Pietro, v. S. Dalmazzo 24
Pagliani prof. dott. comm. Luigi, v. Bidone 37.

Commissione Comunale per l'applicaz. delle Imposte dirette

sedente nel Palazzo Comunale.

Quadriennio 1 agosto 1909 - 31 luglio 1913

Presidente

Bellia ing. cav. Gius., v. Princ. d'Acaja 8.

Vice Presidenti

Grosso cav. Pietro, p. Em. Filiberto 24.
Aimery avv. cav. Gius., v. S. Dalmazzo 7.
Bona comm. avv. Adolfo, p. Consolata 5.
Peyrot avv. cav. Eligio, v. Fabro 2.

Commissari effettivi

Rapetti cav. Ang., c. Vinzaglio 5.
Maganza Gius., c. Oporto 2.
Peyron ing. cav. Prospero, v. Bogino 27.
Franco cav. Francesco, v. Arsenale 19.
Brezzi avv. cav. Camillo, v. Orfane 5.
Paoletti avv. cav. Secondo, c. Vinzaglio 25.
Cairola avv. cav. Zaverio, v. Venti Sett. 87.
Bosso cav. Giacomo, v. Beaumont 8.
Cerutti avv. cav. Cirillo, v. Pietro Micca 9.
Berry cav. Achille, v. Roma 1.
Marchisio cav. Fel., v. Pallamaglio 23-25.
Perussia rag. cav. Gius., v. Giannone 7.
Giacobino Pietro, v. Corte d'Appello 4.
Raby cav. avv. Luigi, v. Andrea Provana 3.
Lombardi avv. Leonida, v. Consolata 8.
Margary cav. avv. Onorato, v. Siccardi 2.
Boniscontro cav. dott. Luigi, c. Vittorio Em. II, 66.
Barale Pier Candido, c. Firenze 25.
Timossi cav. Paolo, v. Monti 26.
Girardi cav. Giacomo, v. Cibrario 54.

Commissari supplenti

Giacobino Vincenzo, v. Berthollet 14.
Caudano Gius., p. Carlo Felice 10.
Castaudi cav. uff. Gio., v. Roma 24.
Ginatta avv. Domenico, v. Sacchi 20.
Rocca ing. cav. Alfredo, c. Valentino 40.
Grosso avv. Carlo, v. S. Franc. da Paola 36.
Feletti Gius., gall. Umberto I.
Mollard avv. Emilio, v. Assarotti 10.
Sinigaglia avv. Moise, v. S. Franc. Paola 18.
Sella dott. Ettore, c. Valentino 11.

Commissari aggiunti pei fabbricati

Barberis ing. Aless., *effett.*, v. Bogino 25.
Bosco geom. Vinc., *effett.*, v. Siccardi 1.
Fiorini ing. cav. Pietro, *suppl.*, v. Cavour 46.

Segretario

Desanti cav. Franc., v. Cernaia 1.

Commissione per le Ferrovie.

Il Sindaco di Torino, *Presidente*.

Membri nominati dal Consiglio Comunale

Bocca comm. avv. Ferdin., v. Alfieri 19.
Bovi ing. prof. Benvenuto, c. Oporto 21.
Casana ing. Severino, G. ✻ e G. C. ⊜, Senat. del Regno, v. Princ. Amedeo 26.
Daneo comm. avv. Ed., v. S. Secondo 35.
Del Bondio Libero, v. Maria Vittoria 27.
Fenoglio comm. ing. Pietro, v. S. Dalmazzo 24
Fontana ing. Vincenzo, p. Vitt. Em. II, 12.
Frescot comm. ing. Cesare, c. Vinzaglio 12.

Frola comm. avv. Secondo, Senatore del Regno, v. Iuvara 10.
Lavini cav. avv. Gius., v. Ospedale 39.
Nofri Quirino, c. Vitt. Em. II, 111.
Vicarj cav. ing. Mario, c. Vitt. Em. II, 68.

Membri delegati dalla Giunta

Bolmida cav. avv. Carlo, v. Milano 1.
Bonelli comm. ing. Enr., v. Ottavio Revel 19.
Ferraris ing. prof. Lorenzo, v. Ponza 3.

Comitato per l'Emigrazione.
Via Corte d'Appello 1.

Costituito in esecuzione della Legge 31 gennaio 1901 per la tutela degli Emigranti, ha per iscopo di fornire ai medesimi quelle indicazioni che loro sono necessarie onde evitare le dolorose delusioni e gli inganni a cui erano facilmente soggetti.

A tal fine il Comitato raccoglie e diffonde notizie ed informazioni sulle condizioni degli operai ed emigranti nelle diverse colonie e paesi dove più facilmente vengono diretti, sulla facilità o meno di trovarvi lavoro ed occupazione, e sul come e da chi possano trovarvi protezione ed aiuto. Parimenti si incarica di procurare agli emigranti informazioni sui prezzi dei viaggi, sulle linee di navigazione e sulla data di partenza dei piroscafi e dei vettori autorizzati.

La sua sede è presso il Municipio in via Corte d'Appello 1, piano terr., « Atti di notorietà e servizi diversi », dove chiunque potrà avere quelle notizie ed informazioni che gli sono necessarie.

Presidente

Arnaud avv. Giacomo, Giudice alla Pretura II Mand. di Torino, p. Statuto 17.

Membro-nato

Il Sindaco della città di Torino.

Delegato del Sindaco

Albertini comm. Giacomo, assessore.

Membri

Vergnano cav. dott. Casimiro, v. Mercanti 16.
Navone cav. prof. Gius., v. Fucina 9.
N. N.

Comitato dell'Esposizione Internaz. 1911
in commemoraz. del cinquantesimo anniversario della proclamazione del Regno d'Italia sotto l'alto Patronato di S. M. il Re.

Via Po 2 ☎ 22-81.

Presidenza . . . . ☎ 33-83.
Segreteria . . . . ☎ 33-82.
Pubblicità e Stampa ☎ 33-84.
Ufficio Tecnico . . ☎ 36-58.

Comitato generale.

Presidente

Frola avv. Secondo, Gr. Croce e decorato del Gr. Cord. ⊜, Gr. Uff. ✻, Senatore del Regno, v. Juvara 10.

Vice-presidenti

Rignon conte Felice, Gr. Croce e decorato del G. C. ⊜, Gr. Uff. ✻, Senatore del Regno, c. Siccardi 71.
Casana cav. ing. Severino, G. ✻, G. C. ⊜, Sen. del Regno, v. Princ. Amedeo 34.
Badini-Confalonieri avvocato Alfonso, Gr. Uff. ⊜, uff. ✻, Sen. del Regno, c. Vitt. Em. II, 86.

Commissione esecutiva.

Presidente onorario

S. A. R. Eman. Filiberto, Duca d'Aosta.

Presidente effettivo

Villa avv. Tommaso, G. C. ✻, e ⊜ Senatore del Regno, v. S. Domenico 1.

Vice-presidenti

Bianchi comm. Ant., v. Assietta 21.
Boyer avv. cav. Enrico, v. S. Agostino 26.
Orsi conte prof. Delfino, v. Garibaldi 57.
Rossi avv. comm. Teofilo, Sen. del Regno, c. Vitt. Em. II, 44.

Segretario

Costa di Polonghera conte Eman., via Montevecchio 38.

Vice-segretari

Bosio avv. cav. Edoardo, v. Genova 27.
Cauvin cav. Alberto, v. Garibaldi 8.

Membri

Albertini comm. Giacomo, v. Milano 2.
Bocca comm. avv. Ferdin., v. Alfieri 19.
Brayda comm. ing. Riccardo, v. Cernaia 38.
Campredon d'Albaretto conte Emanuele, v. S. Secondo 19.
Cattaneo comm. avv. prof. Riccardo, v. San Dalmazzo 28.
Daneo S. E. comm. avv. Edoardo, Deputato al Parlamento, v. S. Secondo 35.
Ferrero di Cambiano march. avv. Cesare, Dep. al Parlamento, v. Sagliano 4.
Gazelli-Brucco conte Paolo, v. S. Francesco da Paola 14.
Marsengo-Bastia comm. avv. Ignazio, Deputato al Parlamento, c. Vinzaglio 9.
Panié cav. avv. Felice, c. Palestro 9.
Sacheri comm. ing. Gio., c. Vitt. Em. II, 25.
Scarfiotti cav. avv. Lodovico, v. Magenta 21.
Sclopis comm. ing. Vitt., v. Alfieri 21.

…ORELLI comm. nob. JACOPO
Prefetto di Torino

Uffici civili, governativi e provinciali

Prefettura

…FFICI: p. Castello 10 e 12, ☎ 21-11.

Prefetto

…orelli nob. comm. avv. Jacopo.

Consigliere delegato

…moni avv. Oreste, ⊜, c. Vitt. Em. II, 62.

Gabinetto, ☎ 7-11.

…ri riservati – Personale della Prefettura e degli …fici governativi - Sindaci – Associazioni – Avve…menti politici - Rapporti colle autorità politi…e militari - Stampa Affari diversi.

…o cav. dott. Ettore, *capo Gabinetto*, … Castello 15.
M…ta cav. dott. Riccardo, *segr. di Gabinetto*, … Maria Vittoria 49.
… dott. Vinc., *segret. di Gabinetto*, … Andrea Provana 1.
…ato Gius. *archivista*, v. S. Massimo 47.
…enco G. B., *uff. d'ordine al Gabinetto*.
…chesetti Achille, *scrivano*.

Economato

…o di Cesarò Antonio, *economo*, corso … Maurizio 67.

DIVISIONE I.

…ti e contratti nell'interesse dello Stato - Ap…vazione dei contratti stipulati dall'intendenza …finanza - Cauzioni - Rilascio di copie di atti …legalizzazione di firme - Dazio consumo go…nativo - Tasse e demanio – Esattorie – Ri…ttoria provinciale - Asse ecclesiastico - Personale …la commissione provinciale e delle commissioni …ndamentali per le imposte dirette – Belle arti …tichità - Culto - Protocollo generale - Ar…vio - Biblioteca – Copisteria – Spedizione – …blicazione, diramazione e conservazione delle …e degli atti pel Governo – Affari non at…nti ad altre divisioni.

…o cav. avv. Andrea, *consigl. capo divis.*, … Valentino 38.
…rardi avv. Gius., *segret.*, v. Mazzini 2.
M…sara dott. Rodolfo, *segretario*, corso …rbassano 25.

Archivio e copisteria.

Ferrero cav. Franc., *archivista*, via Montevecchio 25.
Agnoletti Eug., *id.*, v. Valperga Caluso 24.
Fara Eug., *applicato*, v. Sesia 4.
Negro Mitridate, *id.*, v. Burdin 4.
Cuccu Ottavio, *alunno*.

DIVISIONE II — Sez. I.

Affari Comunali e Provinciali - Circoscrizioni - Liste elettorali politiche e amministrative - Elezioni - Demani comunali.

Calcagno cav. avv. Eugenio, *consigl., capo divisione*, c. Siccardi 37.
Ferraris dott. Oreste, *segret.*, p. Lagrange 2.
Gazzera dott. Costanzo, *id.*, v. S. Anselmo 13.
Lattes dott. Vito Alb., *id.*, v. Carlo Alb. 35.
Asinari di S. Marzano conte dott. Felice, *id.*, c. Siccardi 57.

DIVISIONE II — Sez. II.

Opere pie e affari relativi.

Bechis cav. avv. Maurizio, *consigl., capo divisione*, c. Princ. Eugenio 16.
Rivera dott. Gius., *segret.*, v. Bellezia 15.
Cibrario avv. Guido, *segr.*, v. Genova 27.

DIVISIONE III.

Miniere e cave - Polizia forestale, personale delle guardie forestali e servizi relativi – Stabilimenti carcerari e riformatorii, personale di custodia, mantenimento dei detenuti, società di patronato pei liberati dal carcere - Tiro a segno nazionale, milizia territoriale, reclutamento del R. Esercito, requisizione dei quadrupedi e veicoli pel R. Esercito ed altri servizi militari - Giunta provinciale di statistica e censimento della popolazione - Pesi e misure - Fiere e mercati – Istituzione nazionale Umberto e Margherita di Savoia per gli orfani degli operai morti sul lavoro - Legge sui probiviri nelle industrie – Fillossera e delegazioni antifillosseriche - Spari contro la grandine - Industria stalloniera privata – Caccia, pesca ed affari diversi di agricoltura, industria e commercio - Privative industriali, diritti d'autore e marchi di fabbrica.

Boggio avv. cav. Edoardo, *consigl., capo divisione*, v. Cernaia 14.
Gerbino dott. Amed., *segr.*, c. Vitt. Em. II, 66.

De Gringia avv. Luigi, *segret., commiss. di di leva in* 1ª, v. Orto Botanico 28.
Rivanda Silvio, *uffic. d'ord., commis. di leva in* 2ª, v. dei Fiori 7.

DIVISIONE IV — Sez. Iª.

Lavori pubblici - Acque pubbliche - Derivazioni - Opere idrauliche - Bonifiche - Poste, telegrafi e telefoni - Trasmissione energia elettrica.

Scrimaglia cav. dott. Gius., *consigl., capo divisione*, c. Francia 34.
Ferreri dott. Massimo, *segret*, v. Arsenale 14
Dore dott. Nino. *id.*, v. Po 47.

DIVISIONE IV - Sez. 2ª.

Viabilità nazionale, provinciale e comunale - Polizia stradale - Espropriazioni per causa di pubblica utilità - Automobili e contravvenzioni relative.

Monaca dott. Emilio, *cons*, v. Montebello 21.
Trinchieri dott. Enrico, *segretario*.

Ragioneria.

Contabilità dello Stato - Servizio di cassa della Prefettura - Conto corrente colla Tesoreria provinciale e conti correnti per ciascun servizio - Contabilità dei comuni della provincia e degli altri corpi morali sottoposti a tutela e vigilanza governativa.

Zanetti cav. Edoardo, *rag. capo*, p. Carlo Em. II, 3.
Zacco di Cesarò Antonino, 1º *ragioniere*, c. S. Maurizio 67.
Destefanis Gius. Giacinto, *id.* v. Goito 6.
Carnino Gio. Batt., *ragioniere*.
Marchisio Bern., *id.*, v. S. Secondo 26.
Bellusci Roberto, *id.*, v. Ospedale 40.
Rivoira Gio., *id.*, v. S. Quintino 6.
Gaia Carlo, *id.*, v. Napione 37.
Levi Ezechiele, *id.*
Paladini Salvatore, *id.*, v. Cernaia 24.
Cristiani Stefano, *id.*, v. Roma 15.
Vento Gio., *id.*, v. Duch. Jolanda 15.
Mela Tito, *id.*, v. Consolata 5.
Demichelis Gugl., *uffic. d'ord.*, v. Baretti 9.

Ufficio del Medico provinciale.

Momigliano dott. Enrico, *med. provinc*, p. S. Martino 1.
Sacco dott. Provvido, *veterinario provinc.*, v. Cardinal Maurizio 15.
Pinelli conte dott. Alessandro, *segretario*, v. Pietro Micca 6.

Ufficio scolastico

Amministrazione scolastica provinciale - Istruzione primaria, secondaria e tecnica - Scuola di arti e mestieri - Scuola agraria - Istituti speciali - Protocollo ed archivi speciali.

Callegari prof. cav. uff. Ettore, *R. Provveditore agli Studi*, v. Rosine 5.
Alliaudi avv. Giulio, *segr.*, v. Zecca 12.
Alessandrini Mariani Giulia, *ispettrice*, c. Orbassano 110.
Bernardi Riccardo, *ispett.*, c. Vitt. Em. II, 73.
Leone Luigi, *ispett. scolast. pel circondario di Torino*, v. S. Chiara 62.
Bonferroni Luigi, *ispett. scol.*, v. Ormea 68.
Ruggero Orazio, *ispett. scolastico*. c. Valentino 27.
Roussel Vinc., *id.* v. Scuderie Reali 3.
Borgo Oreste, *id*, c. S. Maurizio 18.

Regia Questura

della Città e Circondario
Ufficio centrale: Piazza S. Carlo
accanto alla Chiesa di S. Cristina.
☎ 6-75

Carmarino comm. Domen., *Questore*.
Jodice cav. dott. Vincenzo, *Vice-Questor*

DIVISIONE I. (**Gabinetto**).

Leoni dott. Gustavo, *Commissario*.
Podio Luigi, *Delegato*.
Donvito Pietro, *id.*
Calasso Pietro *id.*

DIVISIONE II.
(**Polizia giudiziaria**).

Bouvet cav. Tommaso, *Commissario*.
Tarantola dott. Cesare, *id.*
Lombardi dott. Francesco, *Vice-Comm*
Serra dott. Emilio, *Delegato*.
Vercelli dott. Pietro, *id.*
Rossi Cesare, *id.*
Norcia dott. Mariano *id.*
Azzati Romolo, *Alunno Delegato*.

DIVISIONE III.
(**Polizia amministrativa**).

Signorile cav. dott. Federico, *Commiss*
D'Antonio dott. Gius., *Delegato*
Renaud Giovanni, *id.*
Didier della Motta Antonio, *Archivis*

Archivio.

Panvini Rosati Giulio, *Archivista capo*
Malagoni Federico, *Archivista*.
Chiabrera Alberto, *id.*

Divisione delle Guardie di Città.

Gherardi cav. Camillo, *Vice Ispett. Coman*
Gramignola Stef., *Comandante di* 1ª *clas*
Biggi Giovanni, *id.* 2ª *id*
Alciati Giulio. *id.* 2ª *id.*

Sezione Dora (1º MAND.)
Via della Zecca 11

Intaglietta dott. Achille, *Vice-Commissa*
Barbiè dott. Felice, *Delegato*.
Adabbo Umberto, *id.*

Sezione Monviso (2º MAND.)
Via Giannone 3.

Massera cav. Gio Batt., *Commissario*.
Rabino Luigi, *Delegato*.
Gigliotti Moisè *id.*

Sezione Moncenisio (3º MAND.)
Via Passalacqua 4.

Falzoni cav. Emiliano, *Commissario*.
Labbro dott. Vittorio, *Vice-commissario*.
Alba Francesco, *Delegato*.

Sezione Po (4º MAND.)
Via della Zecca 11.

Pollotti cav. dott. Ang., *Vice-Commissa*
Bioletto Luigi, *Delegato*.

...zione Borgo S. Salvatore (5º MAND.).
Via Galliari 10*bis*.

... Sarro cav. Luigi, *Commissario*.
...etti Felice, *Delegato*.
...ngo Felice, *id.*

...zione Borgo S. Secondo (5º MAND.)
Via Gioberti 55.

...ssi cav. dott. Luigi, *Vice-commissario*.
...mpoli Alfredo, *Delegato*.

Sezione Borgo Po (6º MAND).
Via Villa della Regina 12.

...aldi dott. Giuseppe, *Vice-commissario*.

Sezione Borgo Dora (7º MAND.)
Piazza Em. Filiberto 16.

...rassi Alarico, *Commissario*.
J...i Vittorio, *Delegato*.
R...ssi dott. Carlo Alb., *id.*
R...sboch Michele *id.*

D...egazione Borgo S. Donato (7º MAND.)
Via S. Donato 54.

V...ia cav. Giuseppe, *Delegato*.

De...egazione Barriera di Nizza (5º MAND.)
Via Nizza 129.

C...lamarini Alfonso, *Delegato*.

De...egazione Borgo Vanchiglia (6º MAND.)
Via Bava 41.

T...asso Giuseppe, *Delegato*

Commissariato di P. S.
pr...sso la Direz. Comp. Ferr. dello Stato
Via Sacchi 13.

R...hetto cav. Teonesto, *Commissario*.

...elegazione Ferrovia, Porta Nuova.
Stazione di Porta Nuova.

Ci...nbrone cav. rag. Franc., *Delegato*.

Delegazione di P. S.
del Mandamento di Chieri

Gh...i Attilio, *Delegato*.

Ufficio dei passaporti
Via Ospedale 2.

I ...assaporti sono rilasciati dal Questore dietro pr...ntazione di un *nullaosta* rilasciato dal Munic...o, al quale devono esser presentate le relativ... domande.

Tasse.

1ª ...sse (compresi i decimi di guerra)	L.	12 —
2ª ...asse id. id. id.	»	2,40
Vi...mazione 1ª classe	»	5 —
id. 2ª classe	»	1 —
Le...zzazione di Stato Civile	»	3 —
P... altri casi	»	5 —

Permesso di caccia.

...r avere detto permesso occorre domanda su ca...da bollo da Cent. 60 diretta al signor Questore e ...redata specialmente per la prima volta del rel...o *Certificato penale*, quindi presentarsi alla Sezione di P. S. da cui dipende il richiedente unendovi un vaglia postale di L. **12,80** intestato all'ufficio del Registro. Pei minorenni occorre altresì l'atto d'assenso del padre su carta da bollo da L. **2,40** e certificato d'aver frequentato il Tiro a segno nazionale.

Porto di rivoltella o bastone animato.

La domanda deve essere diretta al signor Prefetto della Provincia corredata dei medesimi documenti esposti nella domanda pel Permesso di caccia.

NB. Sulle tasse superiori a L. 1 grava l'addizionale del 2 per cento della Legge 12 gennaio 1909.

Riformatorio Governativo
La Generala

Strada di Stupinigi 641, ☎ 7-35

L'istituto è governativo, e dipende dal Ministero dell'Interno. — Non accoglie che fanciulli corrigendi assegnativi dal Ministero stesso. Essi vi sono trattenuti fino a conseguita emenda a giudizio del Consiglio del Riformatorio e devono apprendere un'arte.

Personale Amministrativo,
Religioso, Sanitario ed Insegnante.

Direttore
Benelli cav. avv. Giulio.

Segretario
Bernabò-Silorata dott. Gino (Istituto).

Contabile
Macchia rag. Massimo (Istituto).

Computisti
Aranguren rag. Giuseppe (Istituto).
Melis rag. Dante (Istituto).

Applicati.
Buono Carlo (Istituto).
Rovella Davide (Istituto).

Sanitario
Burzio cav. dott. Felice (Lingotto 659).

Cappellano
Coccone cav. teol. prof. D. Gius. (Istituto).

Maestri elementari
Berrod Onorato (Istituto).
Toselli Giuseppe id.
Gulino Michele id.
Pandolfo Eugenio id.

Maestro di disegno
N. N.

Maestro di ginnastica educativa
Bosco Matteo, v. S. Quintino 6.

Maestro di musica
Santi Leonardo (Istituto).

Personale tecnico

Sineo Luigi, *calzolai*, v. Nizza 206.
Di Nunzio Feder., *falegnami* (Istituto).
Rossi Antonio, *sarti* (Istituto).
Foggetta Giovanni, *meccanici* (Istituto).
Cantoni Andrea, *muratori* (Istituto).
Audino Gio., *agricoltori* (Tetti Varrò).

Personale di educazione

Grassi Augusto, *Censore* (Istituto).
Berrod Onorato, *Vice-censore* (Istituto).
Cobau Apelle, *id.* id.
Faure Lucio, *id.* id.
(27 istitutori che abitano nell'Istituto).

BOSELLI avv. PAOLO
Presid. del Consiglio provinc.

Provincia

Consiglio provinciale

Piazza Castello 9, ☎ 6 88.

Ufficio di Presidenza

Boselli S. E. prof. avv. Paolo, G. C. ⊜ Deputato naz. *pres.*, p. Maria Teresa 3.
Palberti comm. avv. Romualdo, Senatore del Regno, *vice-pres.*, v. Carmine 2.
Bertetti comm. avv. Michele, Senatore del Regno, *segretario*, v. Bellezia 14.
Ferrero di Cambiano march. avv. Cesare, Dep. naz., *vice-segr.*, v. Sagliano 4.

Elenco dei 60 Consiglieri provinciali
coll'indicazione del distretto elett. cui appartengono

CIRCONDARIO DI TORINO

Mandamento I (Dora)

Casana nob. ing. Severino, G. ✻, e G. C. ⊜, gr. uff. ✻, Senat. del Regno, v. Principe Amedeo 34.
Frescot comm. avv. Filiberto, Senat. del Regno, v. S. Dalmazzo 24 (o Rivarossa).

Mandamento II (Moncenisio)

Ricci des Ferres barone cav. avv. Carlo, via Bogino 12.
Cattaneo comm. prof. avv. Riccardo, via San Dalmazzo 28.

Mandamento III (Monviso)

Badini-Confalonieri avv. Alberto, corso Vitt. Eman. II, 86.
Montaldo comm. dott. Gius., c. Vitt. E. II, 82.

Mandamento IV (Po)

Gariazzo comm. avv. prof. Carlo Placido, v. Ospedale 40.
Daneo comm. avv. Edoardo, Dep. naz., v. S. Secondo 35.

Mand. V (Borgo S. Salvatore)
(già Borgo Nuovo)

Quaglino Felice, Dep. naz., v. Barbaroux 1[illegible].
Del Bondio Libero, v. Maria Vittoria 2[illegible].
Nofri Quirino, Dep. naz., c. Vitt. Em. II, 1[illegible].

Mandamento VI (Borgo Po)

Tornielli di Crestvolant conte comm. Celestino, ✻ e ⊜, v. Artisti 37.
Daghetto Pietro Gio., v. Mazzini 39.

Mandamento VII (Borgo Dora

Scotti Gius. Annib., v. Berthollet 6
Barberis Franc., str. di Lanzo 101
Dutto Michele, farmacista, c. Vercelli 3[illegible].

Carignano

Mola di Larissè nob. dei conti cav. Adema[illegible] Fiorano (Ivrea) e Carignano.

Carmagnola

Barbaroux conte avv. Adolfo, via de[illegible] Rocca 35 o Carmagnola.

Casalborgone e Brusasco

Sesia cav. notaio Gius., v. Garibaldi [illegible]

Ceres e Viù

Rastelli comm. avv. Gio., Deputato na[illegible], v. Botero 14, o Viù.

Chieri e Riva di Chieri

Rossi comm. ing. Cesare, Deput. naz., cor[illegible] Vitt. Em. II, 44.
Giordano comm. avv. Luigi, c. Vittorio Em. II, 71 e v. Genova 15, o Chieri.

Chivasso

Nicolis di Robilant nob. dei conti cav. i[illegible] Stanislao, Dep. naz., v. Maria Vitt. 1[illegible].

Ciriè e Fiano

Cibrario nob. avv. Giacinto, gr. uff. [illegible] Senatore del Regno, v. Mazzini 34.

Corio e Barbania

Vinardi cav. avv. Giorgio, v. Bellezia 1[illegible] (o Rocca Canavese).

Gassino e Sciolze

Vaudetti avv. cav. Lodov., v. Venti Sett. [illegible].

Lanzo

Palberti comm. avv. Rom., Senatore del Regno, v. Carmine 2.

Moncalieri e Poirino

Ferrero di Cambiano march. avv. Cesare, Deput. nazionale, v. Sagliano 4.

Montanaro, S. Benigno e Volpiano

Frola avv. Secondo, Gr. Cr., decorato del Gr. Cord. ⊜, Gr. Uff. ✻, Senatore del Regno, v. Juvara 10.

Orbassano e Rivoli

Richelmy cav. avv. Piero, v. Ospedale [illegible]

Pianezza, Venaria Reale e Caselle

Bertetti comm. avv. Michele, Senatore del Regno, v. Bellezia 14.
Geymonat cav geom. G. B., v. Assarotti [illegible].

Rivarolo e Rivara

Toesca di Castellazzo conte avv. Gioach., ✻, comm. ⊜, v. Principi d'Acaia 22.

CIRCONDARIO DI AOSTA

Aosta e Morgex

Chabloz cav. avv. Cesare (Aosta).
Charrey cav. avv. Giuliano (Aosta).

Châtillon

Passerin d'Entrèves e Courmayeur co[illegible] avv. Ettore, c. Vitt. Em. II, 5.

Quart e Gignod

[illegible]rione avv. Gius. (Aosta).

Verrès e Donnaz

[illegible]ebat not. Gius. Brusson (Aosta

CIRCONDARIO D'IVREA

Ivrea

N. N.

Agliè e Castellamonte

G[illegible]lio comm. ing. Giuseppe, Deput. naz., corso Oporto 41.

Azeglio e Borgomasino

A[illegible]ela cav. avv. Gius. (Ivrea).

Caluso e S. Giorgio Canavese

Ubertini cav. avv. Carlo (Montanaro).

Cuorgnè

A[illegible]lmi avv. Giorgio Ermanno, v. Po 48.

Pont e Locana

Salvadori di Wiesenhoff nob. ing. Giacomo, G. uff. ⊜, v. dei Mille 5.

Strambino

Accotto cav. Guido (Strambino).

Vico Canavese, Lessolo
e Settimo Vittone

S[illegible]lino avv. Giacomo (Ivrea .

Vistrorio e Pavone

G[illegible]osa cav. dott. prof. Piero, v. Pallamaglio 31.

CIRCONDARIO DI PINEROLO

Pinerolo

Bouvier comm. avv. Alfredo (Pinerolo).

Buriasco e Vigone

Gr[illegible]so-Campana cav. Gaet., c. Vittorio Emanuele II, 82 (o Frossasco).

Cavour e Bricherasio

Peyron cav. ing. Prospero, v. Bogino 27.

Luserna, Torre Pellice
e S. Secondo

Poët comm. avv. Gio. Enrico (Pinerolo)

None e Cumiana

Boselli S. E. avv. prof. Paolo, Gr. Cordone, Deput. nazionale (Roma o Cumiana), o p. Maria Teresa 3 (Torino).

Perrero, Perosa Argentina
e Fenestrelle

Coucourde cav. Enrico (Pomaretto presso Perosa Argentina).

Villafranca e Pancalieri

Mo[illegible] di Sandigliano e Carpenea cav. avv. nob. Vincenzo, v. Montevecchio 4. (o Villafranca Piemonte).

CIRCONDARIO DI SUSA

Susa, Oulx e Cesana

Richard avv Giulio, Deput. naz. (Susa).
Lev[illegible] cav. Gius. (Chiomonte).

Almese e Condove

Teppati cav. not. Camillo, v. Arsenale 6.

Bussoleno

Vigi[illegible]go Stefano, v. Cagliari 4.

Giaveno ed Avigliana

Borgesa cav. ing. Enrico (Avigliana).
Pre[illegible] cav. Luigi, v. Montevecchio 3 (o C[illegible]ze).

GIORDANO avv. LUIGI
Presid. della Deput. provinc.

Deputazione Provinciale

Presidente

Giordano comm. avv. Luigi, c. Vittorio Em. II, 71 e v. Genova 15 (o Chieri).

Membri ordinari

Salvadori di Wiesenhoff ing. nob. Giacomo, G. uff. ⊜, v. dei Mille 5.
Ubertini cav. avv. Carlo (Montanaro).
Toesca di Castellazzo conte avv. G., ✻, comm. ⊜, v. Principi d'Acaia 22.
Montaldo comm. dott. Gius., c. Vitt. E. II, 82.
Bouvier comm. avv. Alfredo (Pinerolo).
Poët comm. avv. Gio. Enrico (Pinerolo).
Borgesa cav. ing. Enrico (Avigliana).
Vinardi cav. avv. Giorgio, v. Bellezia 15.
Teppati cav. not. Camillo, v. Arsenale 6.

Membri supplenti

Coucourde cav. Enrico (Pomaretto).
Accotto cav. Guido (Strambino).
Peyron cav. ing. Prospero, v. Bogino 27.

Uffici della Provincia

Piazza Castello 9, ☎ 6-88.

Segretario generale

Gabbioli avv. Luigi.

Divisione amministrativa

SEZIONE I.

Farina avv. nob. Enr., ⊜, *segr.*, v. Giannone 5
Taraglio avv. Luigi, *segr.*, v. Napione
Mirabelli cav. Gius., *agg.*, v. S. Giulia 46.

SEZIONE II.

Monotti rag. Raniero, *ragion. capo*, v. Madama Cristina 58.
Riva Luigi, *ragion.*, v. Groppello 4.
Bajnotti Tancredi, *aggiunto*, v. Bogino 20.
Tibò rag. prof. Franc., *id.*, v. Pietro Micca 4.
Mazzella rag. Franc., *id.* v., Mad. Cristina 58.
Oggero Gius., *id.*, v. Leopardi 14

Sezione III.

Praga cav. Cam., *economo*, v. Garibaldi 23.
Battù avv. Prospero, *aggiunto*, v. Bellezia 1.

Sezione IV.

Viarengo Gust., *archivista*, c. Vitt. Em. 24.
Trinchero Gio., *aggiunto*, v. Mazzini 12.
Fenoglio Matteo, *id.*, v. Cernaia 16.

Divisione tecnica, 7-34

Sezione I.

Sovrintendente al servizio tecnico

Corazza ing. Cesare, v. Cibrario 4.
Ruella geom. Gio., *aggiunto-ing.*, corso S. Maurizio 71.
Ghigliardi geom. Tancredi, *id.*, v. Passalacqua 4.
Tartaglia geom. Gio., *aiutante-ing.*, corso S. Maurizio 45.
Bertolo Giusto, *id.*, v. Parma 24.
Dolando geom. Dom., *id.*, p. Castello 9.
Piana geom. Ottorino, *id.*, v. S. Secondo 16.
Lombardi Celestino, *f. f. id.*, v. dei Fiori 41.

Sezione II *(Torino, sud)*.

Pagani ing. F. Dom., *ingegnere distrettuale*, v. Sacchi 2.
Sponzilli ing. Uberto, *aggiunto-ing.*, via S. Quintino 48.
Defabiani geom. Andrea, *aiutante-ing.*, via Milano 3.
Corio geom. Alfredo, *id.*, v. S. Teresa 2.

Sezione III *(Torino, nord)*.

Gilardi ing. Carlo, *ingegnere distrettuale*, v. Moncalieri 29.
Borsarelli ing. Mario, *aggiunto-ing.*, via Venti Sett. 9.
Raballo geom. Brunone, *aiutante-ing.*, via Garibaldi 43.
Cigliano geom. Gius., *id.*, v. Carlo Alb. 39.

Sezione IV *(Pinerolo-Susa)*.

Mezzalama ing. Gius., *ingegnere distr.*, c. Vitt. Em. II, 38.
Comolli Gio., *agg.-ing.* (Pinerolo).
Castellaro geom. Gius., *aiutante-ing.*, via Rossini 21.
Chiaretta geom. Attilio, *id.*, v. Sacchi 50.

Sezione V *(Ivrea-Aosta)*.

Tirone ing. Ett., *ing. distr.*, v. Mazzini 33.
Baratono geom. Feder., *agg.-ing.* (Ivrea).
Gavosto geom. Carlo, *aiutante-ing.*, Madonna del Pilone (Villa François).
Levetti geom. Camillo, *id.*

Uscieri e inservienti

Tartaglia Bartol., c. S. Maurizio 45.
Destefanis Sebast., v. Giulio 8.
Bosone Bartolomeo, strad. di Lanzo 190.
Deregibus Annibale, v. Milano 12.
Morando Francesco, c. Oporto 25.
Martina Giacomo, p. Castello 10.

Ospizio provinciale per gli Esposti

Via Cabotto 27 (barr. Orbassano)

6-90

Con R. Decreto 21 dicembre 1869 venne separa... l'Amministrazione degli Ospizî, passata alla Provincia, da quella della Pia Opera di Maternità ... cui prima era unita in forza delle RR. PP. 15 ottobre 1822 di Carlo Felice), e, con ardita innovazione, dati i precedenti ed i tempi, fu abolita la ruota di esposizione sostituendovi un ufficio di ammissione.

Le forme di assistenza attualmente vigenti so... due: il ricovero degli infanti (di età inferiore ... tre anni) ed il sussidio triennale di baliatico al... madre nubile che tenga presso di sè il propr... bambino riconosciuto: in entrambi i casi occor... si tratti di nati da madre appartenente alla Provincia per nascita o domicilio oltreannale.

Consiglio di Direzione.

Presidente

Palberti comm. avv. Romualdo, Senato... del Regno, v. del Carmine 2.

Vice-presidente

Toesca di Castellazzo comm. conte a... Gioach., v. Princ. d'Acaja 22.

Membri

Chabloz avv. Cesare (Aosta).
Poët comm. avv. Gio. Enrico (Pinerol...
Barbaroux conte avv. Adolfo, v. de... Rocca 35 (o Carmagnola).
Grosso-Campana cav. Gaetano (Frossas...)
Angela cav. avv. Gius., p. S. Marta (Ivr...
Daneo S. E. comm. avv. Edoardo, dep... naz., v. S. Secondo 35.
Ricci des Ferres barone cav. avv. Ca..., v. Bogino 12.
Giordano comm. avv. Luigi, c. Vitto... Eman. 71 e v. Genova 15 o Chieri.
Richard cav. avv. Giulio, deputato na...nale (Susa).
Peyron cav. ing. Prospero, v. Bogino ...7.
Morra di Sandigliano e Carpenea... cav. Vinc., v. Maria Vittoria 4.
Anselmi avv. Giorgio Ermanno, v. Po ...
Passerin d'Entrèves conte avv. Ett..., c. Vitt. Em. II, 5.

Impiegati

Danesino avv. Cesare, *segret. capo ... uffici*, v. Cabotto (barr. Orbassano).
Giriodi cav. Gius., *tes.*, c. Siccardi ...
Roasenda cav. G. B., *rag.-econ.*, v. Cabotto.
Gioliti Alberto, *aggiunto*, v. Cavour 1...
Vayno Paolo, *id.*, v. Vitt. Amedeo II, 1...
Berta Giulio, *id.*, v. Belvedere 2.
Rossi not. Adolfo, *id.*, v. Cibrario 1...

Sanitari

Mensi cav. prof. dott. Enrico, *medico prim. e ispett. servizio interno*, c. Re Umberto 6.
Reano dott. Mario, *medico assistente*, via Amedeo Avogadro 26.
Vallana dott. Arturo, v. dei Mille 2...

Giunta provinciale amministrativa.

Il Prefetto, *Presidente*.

Commissari nominati dal Governo

...alcagno cav. avv. Eugenio, c. Siccardi 37.
...olco cav. dott. Andrea, c. Valentino 38.
...rimaglia cav. dott. Gius., *supplente*, corso Francia 34.

Commissari nominati dal Cons. provinc.

...azzucchelli cav. avv. Enrico, v. S. Domenico 28.
...elli cav. avv. Lorenzo, v. Botero 7.
...amerano cav. avv. Carlo, v. Mercanti 16.
...erici avv. Ottorino, v. S. Dalmazzo 17.
...ncero avv. Costante, *suppl.*, v. Consolata 5.
...rrico avv. Gius., *id.*, v. Brofferio 1.

Segretario effettivo

...nelli conte avv. Aless., v. Pietro Micca 6.

Segretario supplente

...ttes avv. Vito Alberto, v. Carlo Alb. 35.

...ommissione pel gratuito patrocinio

innanzi alle

giurisdizioni amministrative

(R. D. 17 agosto 1907, n. 640).

...ggio cav. avv. Edoardo, co sigliere di Prefettura, *presidente*, v. Cernaia 14.

Membri effettivi

...edeschi comm. prof. avv. Felice, corso Vitt. Em., II, 73.
...ossi avv. Pier Luigi, giudice Tribunale, c. S. Martino 5.

Membri supplenti

...allenga avv. Costant., giud. Tribunale.
...lli avv. Lorenzo, v. Botero 7.

Segretario

...nelli conte avv. Aless., v. Pietro Micca 6.

...ommissione pel gratuito patrocinio

presso il

...ribunale di Torino per l'anno 1910.

Giorno delle sedute: Giovedì ore 14.

Presidente

...pperi cav. Carlo Alberto, *consigliere*.

Presidenti supplenti

...artorelli avv. Alberto.
...archetti di Muriaglio avv. Guido.

Relatore

...aneri avv. Silvio.

Membri

...nara avv. Teodoro, v. Scuole 10.
...rrara avv. Francesco, v. Ospedale 1.
...ncero avv. Costante, v. Consolata 5
...ottura avv. Enrico Carlo, p. Mad. degli Angeli 2.
...rardi avv. Carlo, v. Cernaia 16.

Segretario

...batti Francesco, *vice cancelliere*.

Commissione provinc. di assistenza e beneficenza pubblica

istituita colla legge 18 luglio 1904, n. 390.

Il Prefetto, *Presidente*.

Membri di diritto

Bechis cav. avv. Maurizio, cons. di Prefett., incaricato del servizio delle Opere Pie c. Princ. Eugenio 16.
Momigliano dott. Enrico, medico provinciale, p. S. Martino 1.

Membri nominati per Decreto Reale

Bonino cav. avv. Lor., v. Pietro Micca 12.
Orsi cav. avv. Gius., v. S. Chiara 32.
Peyron cav. ing. Prospero, v. Bogino 27.

Membri eletti dal Cons. provinc.

Corsi avv. prof. marchese Alessandro, v. Cavour 37.
Romagnoli rag. Primo Gius., via Villafranca 50.
Quilico cav. uff. avv. Carlo Alb. (Ivrea).
Teppati cav. not. Camillo, v. Arsenale 6.
Toesca di Castellazzo conte avv. Carlo, *uff.* c. Siccardi 7, *abit.* v. Princ. d'Acaja 22

Membri nomin. dal Collegio dei Probi-viri

Bordel-Marchetti Eusebio, case operaie (borgo S. Paolo).
Scotti Gius., v. Berthollet 6.

Ufficio di Segreteria.

Rivera avv. Gius., *segr. effett.*, v. Bellezia 15.
Cibrario avv. Guido, *segret. supplente*, via Genova 27.

Commissione arbitrale per l'emigrazione

presso la Regia Prefettura di Torino.

(Legge 31 Gennaio 1901, n. 23).

Il Presidente del Tribunale, *presidente*.
Il Procuratore del Re.

Membri

Bertetti comm. avv. Michele, cons. prov.
Morra di Sandigliano cav. avv. Vincenzo, consigliere provinciale.
Boggio cav. dott. Edoardo, cons. di Prefett.

Cancelliere

Lattes avv. Vito Alb., segret. di Prefett., v. Carlo Alberto 35.

Commissione provinciale per la revisione delle liste elettorali.

Il Presidente del Tribunale, *presidente*.
Calcagno cav. avv. Eugenio, *consigliere di Prefettura*, c. Siccardi 37.
Il Procuratore del Re.
Cattaneo avv. Federico, v. S. Dalmazzo 28.
Boselli cav. avv. Silvio, v. Pietro Micca 10.
Sola avv. Riccardo, *suppl.*, v. Assarotti 10.
Viale Giacomo, *id.*, c. Siccardi 12.

Segretario

Gazzera avv. Costanzo, segret. di Prefett., v. Sant'Anselmo 13.

Consiglio provinciale scolastico

Piazza Castello 10.

Il Prefetto, *Presidente.*
Callegari dott. cav. uff. Ettore, R. Provved. agli studi, *Vice-Presid.*, v. Rosine 5.

Consiglieri governativi

Ruggiero cav. Orazio, ispettore scolastico, c. Valentino 27.
Bozzolo comm. prof. Cam., v. Magenta 20.
Bongiannino cav. prof. Silvio, *Direttore* R. Scuola Normale femm. D. Berti.
Cajumi cav. Nino, primo ragion. R. Intend. di Finanza.
Carraroli cav. prof. Dario, Preside del R. Liceo Gioberti.

Consiglieri provinciali

Richard avv. Giulio (Susa).
Ferrero di Cambiano march. avv. Cesare, v. Sagliano 4.

Deputati provinciali

Giordano comm. avv. Luigi, c. Vittorio Eman. 71 e v. Genova 15 (o Chieri).
Bouvier comm. avv. Alfredo (Pinerolo).

Consiglieri comunali

Balbo di Vinadio conte Cesare, ✱, via Bogino 8.
Carle comm. Gius., senatore, p. Statuto 15.

Segretario

Alliaudi avv. Giulio, v. Zecca 12.

Consiglieri eletti dai direttori didattici pei giudizi disciplinari

Effettivi

Pertusi cav. Luigi, v. S. Chiara 35.
Tonda cav. Bernardo, Ciriè.

Supplenti

Ferrero Mario, stradale Lanzo 275.
Sclaverano Gius., v. Princ. Tommaso 26.

Consiglieri eletti dai maestri pei giudizi disciplinari

Effettivi

Mattana cav. Felice. v. Colli 70.
Viretti Clementina, c. Francia 15.

Supplenti

Nicola-Giordano Gius., v. Colli 72.
Terrestre Pietro, v. S. Massimo 42.

Consiglio provinciale sanitario

Piazza Castello 10.

Il Prefetto, *Presidente.*
Il Procuratore del Re presso il Tribunale civile e penale.
Il Colonnello Direttore di Sanità presso il 1° Corpo d'Armata.
Bertarelli dott. Ernesto, v. Bidone 37.
Filetti prof. comm. Michele, chimico, c. Vitt. Em. II, 65.
Boggio comm. ing. Camillo, p. S. Martino 7.
Bozzolo dott. prof. comm. Camillo, via Magenta 20.
Cappa avv. Massimo, v. S. Agostino 2.
Momigliano dott. Enrico, med. provinc., p. S. Martino 1.
Foà comm. prof. Pio senat., c. Valentino 4
Govone ing. conte Uberto, v. della Rocca 2
Bertolotti cav. Olinto, veterinario pres la Legione RR. CC. Torino.
Losio comm. ing. Carlo, c. Vinzaglio 32.
Mazzini cav. prof. Gio., v. Silvio Pellico 2
Montaldo ing. Fel., c Oporto 12.
Perroncito prof. Edoardo, comm. c. Valentino 40.
Rognone cav. uff. Carlo, farmacia Ospedale S. Giovanni.
Sacco dottor Provvido, veterinario prov v. Cardinal Maurizio 15.
Salsotto cav. uff. dott. Giovenale, cors Vitt. Em. II, 32.
Chiej-Gamacchio cav. prof. dott. Giu v. Ormea 53.
Vinaj cav. dott Scip., v. Vanchiglia 1.
Pinelli conte dott. Alessandro, *segretar* v. Pietro Micca 6.

Ispezione compartiment. del Catast

DI TORINO

(Provincie di Torino, Alessandria, Cuneo, Novara, Pavia, Genova e Porto Maurizi

Corso Siccardi 33, 1-02.

Orario: Giorni feriali dalle 8,30 alle 12 e dalle 1 alle 17,30. — Giorni festivi dalle 9 alle 12.

Ispettore Compartim. Reggente

Signorini ing. Federico ✱ e uff.

Personale tecnico.

Ingegnere

Quaglino Gius., c. Vinzaglio 27 *bis.*

Geometra principale

Pavesio dott. Alb., v. Pr. Tommaso 3

Geometri

Bozzini Secondo, v. Saluzzo 32.
Bertolino Bernardo, v. Passalacqua 2.

Disegnatori computisti

Sarasino Carlo, v. Napione 30.
Carbone Federico, v. Po 45.
Maina Gius., v. Venti Sett. 9.
Ronco Giacomo Italo, c. Vinzaglio 5*bi*
Ferrero Palmiro, v. Carlo Alberto 39.
Balbis Feliciano, v. Caselle 9.
Colli Paolo, v. Rossini 14.
Castagneri Giuseppe, v. Chivasso 8.
Pasqua Carlo, v. Alessandria 11.

Inservienti

Giordano Gius., v. Rosine 12.
Bruzzone G. B., c. S. Maurizio 63.
Audero Filippo, v. Magenta 53.
Masserano Ettore, v. Zecca 11.

Ufficio del 1° Circolo d'Ispez. Catastale di Torino.

Via della Zecca 11, 6-45.

Orario; Giorni feriali dalle 8,30 alle 12 e dal 14 alle 17,30. — Giorni festivi dalle 9 alle 12

Ing. Capo del Circolo

Signorini cav. Federico, v. Zecca 11.

Personale tecnico.

Ingegneri

…enga cav. Marco, p. Statuto 18.
…cardo Emanuele, p. Carlo Eman. II.
…ggi Pietro, v. Orto Botanico 30.

Ingegneri aggiunti

…rocchia Lorenzo, v. Maria Vittoria 51.
…rasconi Giorgio, v. Cibrario 36.

Geometri

…baro Gaetano, v. Napione 26.
…ari Giuseppe, v. della Rocca 22.
…allero Angelo, v. della Rocca 22.

Geometri aggiunti

…lielminotti Natale, c. Re Umberto 44.
…ori Domenico, v. Vanchiglia 37.
…n Cesare, v. S. Maria 3.

Disegnatori computisti aggiunti

…olotti Vittorio, v. Legnano 7.
…tagno Francesco, v. Alfieri 24.
…na Oreste, v. Cardinal Maurizio 12.
…gio Pier Francesco, v. S. Massimo 6.
…ano Gaspare, v. Garibaldi 37.
…rato Franc., c. Reg. Margherita 98.
…sio Luigi, v. Madama Cristina 2.
…ola Ernesto, c. Princ. Oddone 51.
M…inverni Luigi, c. Francia 79.
…staldi Luigi, c. Casale 16.
…cone Severino, c. Palermo 21.
…lo Ettore, v. Nizza 29.
…tti Evaristo, p. Carlo Felice 3.
…nero Giuseppe, v. Barolo 20.
…bero Michele, v. Chivasso 9.
…ivalle Gio. Dionigi, v. Venti Sett. 9.
…ra Eugenio, p. Vitt. Em. I, 1.
…ero Domenico, v. Venti Sett. 7.

Inservienti aggiunti

…io Romeo, v. Po 45.
…co Carlo, v. Barbaroux 5.
…li Giovanni, v. Regio Parco 33.
…ia Giuseppe, c. Regio Parco 51.
…quera Massimo, v. Venti Sett. 9.
…la Giov. Batt., v. Reggio 8
…ila Pietro, v. Vanchiglia 10.

Riparto del Circolo

v. Deposito 14 - 16-27.

Ingegneri

…ardi Francesco, v. dei Mille 24.
…cini Garibaldi, v. Cavour 3.

Ingegneri aggiunti

…hi Giovanni, v. Vanchiglia 11.
…ino Flaminio, v. dei Mille 38.
…olini Enrico, v. dei Fiori 12.

Geometri principali

…elli Rinaldo, v. Alfieri 5.
…porad Romolo, v. S. Chiara 31.

Geometri

…engo Giovanni, v. Saluzzo 42 *bis.*
…egno Luigi, v. Passalacqua 6.
…osa Clemente, str. di Francia 79.
…Giovanni, v. Principe Amedeo 51.

Geometri aggiunti.

Quassolo Giovanni, v. S. Secondo 56.
Corio Ernesto, v. Lagrange 47.
Salvadori Ernesto, v. Valperga Caluso 15.
Ruggia Luigi, c. Oporto 59.
Marchioni Daniele, v. Bava 30.
Capra Carlo, v. S. Massimo 6.
Cuniberti Tommaso, v. Montevecchio 3.
Viotti Cesare, v. Catania 11.
Francone Emilio, v. Saluzzo 59.

Disegnatori computisti aggiunti

Gilardi Giovanni, v. Zecca 11.
De Monticelli Rodolfo, v. dei Mille 20.
Fanciotto Giuseppe, v. Zecca 11.
Naja Carlo, v. Zecca 11.
Antonietti Michele, v. Basilica 13.
Bruno Carlo, v. Zecca 11.

Inservienti aggiunti

Amione Bartolomeo, v. Zecca 11.
Perino Melchiorre, v. Zecca 11.

Giunta tecnica del Catasto

per la Provincia di Torino.

Piazza Castello 12.

Chiaves ing. Ermanno, *Pres.*, c. Oporto 47.
Fantini ing. Ern., *Vice-pres.*, v. Carlo Alb. 24

Membri nominati dal Governo

Chiaves ing. Ermanno, predetto.
Fantini ing. Ernesto, predetto.
Re ing. Cipriano, c. Vitt. Em. II, 8 E.

Membri nominati dal Cons. Prov.

Bologna bar. ing. Luigi, v. Napione 4.
Ambrosetti ing. Mario, c. Oporto 13.

Personale di segreteria

Pavese Luigi, geom. catast, *Segr.*, v. Po 21.
Marcellino Gius., v. S. Franc. da Paola 46.
Anselmetti Defend., *inserv.*, v. S. Giobbe 4.

Commiss. censuaria prov. del Catasto

Piazza Castello 12.

Presid. nomin. dal Min. delle Finanze

Frescot comm. ing. Cesare, c. Vinzaglio 12.

Membri di nomina del Governo

Chiaraviglio comm. ing. Gius., *effettivo, inc. di supplire il Pres.*, c. Vitt. Em. II, 94.
Zerboglio cav. uff. Pier Gius., *effettivo*, p. Solferino 1.
Prinetti ing. cav uff. Tommaso, *supplente*, v. Pastrengo 24.

Membri di nomina del Cons. prov.

Borgesa cav. ing. Enr., *effett.* (Avigliana).
Salvadori di Wiesenhoff comm. ing. nob. Giacomo, *effettivo*, v. dei Mille 5.
Masoero cav. ing. Ant., *suppl.* v. Assarotti 4.

Segretario

Torasso Benedetto, *geom. catastale*, corso Massimo d'Azeglio 22.

Personale subalterno

Bergero Gio., *applic.*, v. Montebello 7
Olivero Gius., *inserv.*, v. Rossini 3.

Comitato Forestale

per la Provincia di Torino

Il Prefetto, *Presidente.*

Frescot comm. avv. Filiberto, senat. del regno, cons. prov., v. S. Dalmazzo 24.
Rastelli comm. avv. Gio., Deputato naz., consigl. prov., v. Botero 14.
Coucourde cav. uff. Enrico, cons. prov. (Pomaretto presso Perosa Argentina).
Pettazzi cav. ing. Pietro, ing. capo del Genio Civile.
Signorelli cav. Salvat., ing. Genio Civile, *supplente.*
Basso Gio., R. Ispet. Forest., v. Assietta 75.
Massara avv. Rodolfo, *segr.*, c. Orbassano 25.

R. Ispezione Forestale di Torino

Via Cavour 8, ☎ **16-59.**

Ispettore forestale capo ufficio

Basso Giov., v. Assietta 75.

Sotto-Ispettore di 1ª classe Segretario

De Mori Gius., v. Madama Cristina 77.

Sotto-Ispettore di 1ª classe Capo distretto

Fossa Pietro, v. Cibrario 36.

Sotto-Ispettore soprannumero

Battistelli Ansano, v. Duch. Iolanda 15.

Sorveglianti forestali

Cantone G. B., v. Consolata 12.
Trani Umberto, v. dei Mille 32.

Personale provinciale

Barbero Benigno, *brigadiere forest.*, corso Reg. Margh. 134.
Marcato Gius., *guardia*, v. S. Donato 2.
De Luca Ettore, v. S. Secondo 16.

Commissione provinciale pei provvedimenti contro la fillossera.

Durando cav. Gius., *pres.*, v. Assietta 65.

Nomina ministeriale

Spanna cav. avv. Gius., v. Barbaroux 38.
Provana di Collegno conte Luigi, via S. Dalmazzo 15.

Nomina del Consiglio Provinciale

Anselmi avv. Giorgio Ermanno, v. Po 48.
Bouvier comm. avv. Alfredo, Pinerolo.

Commissione antifillosserica

per la Provincia di Torino.

47 – Via Ormea – 47.

Presidente

Giordano avv. comm. Luigi, v. Genova 15.

Consiglieri

Chiej–Gamacchio prof. cav. Gius., via Ormea 53.
Jemina prof. comm. Aug., c. Vitt. Em. II, 26.
Pezzi prof. Terzo, direttore della R. Scuola di Agricoltura di Caluso.
Voglino prof. cav. Piero, v. Gioberti 86.
Zecchini prof. ing. cav. Mario, v. Mazzini 10.

Segretario

Jacometti dott. Gio., v. Mad. Cristina 163.

Delegazione per la ricerca della Fillossera e della Diaspis pentagona

nella Provincia di Torino.

Presso la *R. Prefettura.*

R. Deleg. a disposiz. della Prefettura

Chiej-Gamacchio prof. cav. Gius., via Ormea 53.

R. Deleg. per il Circond. di Torino

Voglino prof. cav. Piero, v. Gioberti 86.

Cattedra ambulante ed Ufficio tecnico di Agricoltura

per la Provincia di Torino

Via Ormea 47, ☎ **17-46.**

Istituita nel 1898 a scopo di diffondere tra i proprietari, gli agricoltori ed i contadini le norme che devono presiedere alla razionale coltivazione dei terreni ed all'esercizio delle industrie rurali mediante pubbliche conferenze da tenersi nei Comuni della Provincia, accompagnate o seguite, ove occorra, da pratiche esercitazioni; con corsi di conferenze, per maestri rurali, per ciò riuniti in determinati centri; coll'impianto e direzione di campi dimostrativi e colla visita di poderi privati.

Inoltre l'ufficio risponde gratuitamente oralmente o per iscritto (col semplice rimborso delle spese postali) ai quesiti che proprietari ed agricoltori della Provincia credessero rivolgere all'ufficio. Pei consulti orali, in ogni sabato non festivo, il Direttore della cattedra si troverà nella sede dell'ufficio, presso la Regia Stazione Agraria, a disposizione del pubblico dalle ore 9 alle 12 e dalle 15 alle 17. Collo stesso fine, si tengono pure delle sedute consultive presso il Consorzio agrario cooperativo di Torino, piazza Palazzo di città 5, tutti i sabati dalle 10 alle 12.

Consiglio direttivo

Rappres. della Provincia di Torino

Giordano comm. avv. Luigi, Pres. Deput. Prov., *Presid.*, c. Vitt. Em. II, 71 e via Genova 15.
Ferrero di Cambiano march. avv. Cesare, comm. ⊜, Dep. al Parl., v. Sagliano 4.
Montaldo comm. dott. Gius., Deput. prov., c. Vitt. Em. II, 82.

Rappres. del Ministero di Agric., I. e C.

Rossi ing. comm. Cesare, Deputato al Parlamento, *Consigl.*, c. Vitt. Em. II, 44.

Rappr. Cassa di Risparmio di Torino

Gazelli di Rossana nob. Augusto, Deputato al Parlam., *Consigl.*, v. Valeggio 30.
Govone conte ing. Uberto, v. della Rocca 29.

Rappres. dell'Istituto delle Opere Pie di S. Paolo

Nicolis di Robilant nob. ing. cav. Stanislao, Deputato al Parlam., v. Maria Vittoria 17.

Rappres. della R. Stazione agraria sperimentale di Torino

Zecchini ing. cav. prof. Mario, Direttore Stazione agraria sperim., v. Mazzini 10.

Personale

Chiej Gamacchio dott. prof. cav. Gius., *Dirett.*, v. Ormea 53.
Jacometti dott. Giovanni, *Vice-direttore*, v. Madama Cristina 163.

Bonacini dott. Ang., *Assist.-segret.*, via Principe Tommaso 35.
Lojacono dott. Nino, *Assist.*, c. Valentino 25.
Crivello Natale, *Custode-inserviente*, via Ormea 47.

Comit. Provinc. per la Statistica Agraria

della Provincia di Torino.

Via Ormea 47, ☎ **17-46.**

Presidente

Rebaudengo conte avv. Eugenio, Deputato al Parlamento, v. Carlo Alberto 40.

Commissario Ministeriale

Chiej-Gamacchio prof. cav. Gius., direttore catt. prov. d'agric., v. Ormea 53.

Segretario

Bonacini dott. Ang., v. Princ. Tommaso 35.

Membri effettivi

Agnes avv. Giorgio, presid. del Comizio Agrario di Susa.
Ansinaz Luigi, geom., presidente del Comizio Agrario d'Aosta.
Blotto prof. cav. Guido, direttore tecnico della Colonia Agricola di Rivoli.
Bodoyra dott. prof. Ettore, dirett. della Cooperativa agricola di Pinerolo.
... N., presidente del Comizio Agr. d'Ivrea.
Chiaves ing. Ermanno, presid. della Giunta Tecnica del Catasto della Provincia, c. Oporto 47.
Einaudi prof. Luigi, v. Giusti 4.
...er avv. cav. Attilio, presid. del Comizio Agrario di Pinerolo.
...arelli prof. avv. cav. Aless., v. Montevecchio 3.
Geymonat geom. cav. G. Batt., v. Assarotti 4.
Jemina prof. comm. Aug., c. Vitt. Em. II, 26.
Mattirolo prof. cav. Oreste, R. Orto Botanico al Valentino.
Pezzi dott. prof. Terzo, direttore della R. Scuola pratica d'Agric. di Caluso.
... N., Ispettore forestale di Torino.
Rossi comm. avv. Teofilo, Senatore, e Sindaco di Torino, c. Vitt. Em. II, 44.
Tommasina ing. prof. Cesare, v. dei Fiori 40.
Zecchini prof. ing. cav. Mario, v. Mazzini 10.

Direzione provinc. del Tiro a segno

Presso la *R. Prefettura.*

Il Prefetto, *presidente.*
Il Sindaco di Torino.
Il Comandante del Distr. Milit. di Torino.
Froglia comm.. Michelangelo, colonnello ispett. prov. tiro a segno naz., c. Vittorio Em. II, 8 oltre Po.
...ngela avv. cav. Gius. (Ivrea).
Rastelli comm. avv. Gio., deputato nazion., v. Botero 14.
...erri comm. Andr., gener., v. Giannone 12.
Massara avv. Rodolfo, *segr.*, c. Orbassano 25.

Consiglio di Leva

pel Circondario di Torino.

Si riunisce durante le sessioni in via Zecca 32, nelle sedute straordinarie presso la R. Prefettura.

Presidente

Boggio cav. avv. Edoardo, cons. di prefett., deleg. dal Prefetto, v. Cernaia 14.

Membri effettivi

Due Ufficiali sup. o capit. del R. Esercito.
Un Ufficiale dei RR. Carabinieri.
Giordano comm. avv. Luigi, consigl. prov., c. Vitt. Em. II, 71 o v. Genova 15.
Rossi comm. ing. Ces., c. Vitt. Em. II, 44.

Membri supplenti

Ferrero di Cambiano march. avv. Cesare, Deputato naz., cons. prov., v. Sagliano 4.
Geymonat cav. geom. G. Batt., v. Assarotti 4.

Periti sanitari

Due capitani medici del R. Esercito.

Commissario di leva in 1ª

De Gringia avv. Luigi, v. Orto Botanico 28.

Commissario di leva in 2ª

Rivanda Silvio, v. dei Fiori 7.

Commissione provinciale per la visita dei cavalli stalloni

affidati all'industria privata.

Presso la *R. Prefettura.*

Engelfred cav. avv. Gius., c. Cairoli 8.
Dominici dott. cav. Gius., *Veterinario guarda stallone* (Carmagnola).

Commiss. di pesca fluviale e lacuale

per la Provincia di Torino

(Regio Decreto 18 aprile 1886, Num. 3840)

Presidente

Salvadori cav. uff. prof. conte Tomaso, prof. di storia naturale nel R. Liceo Cavour, v. Princ. Tommaso 17.

Membri effettivi

Festa dott. Enrico, Palazzo Carignano.
Boaro Giuseppe (Ivrea).
Bergoen dott. cav. Agenore, c. Vinzaglio 3.
Serra cav. Gio. Batt., v. Conte Verde 2.
Dovis cav. Enrico (San Mauro Torinese).

Commissione circondariale per la formazione delle liste dei Giurati

Il Presidente del Tribunale, *Presidente.*

Membri effettivi

Il Giudice anziano.
Casana nob. ing. Severino, G. ✱, G. C. ⊜, Senat., cons. prov., v. Princ. Amedeo 34.
Palberti comm. avv. Romualdo, Senatore del Regno, v. del Carmine 2.
Scotti Gius. Annibale, v. Cottolengo 54.

Membri supplenti

Cattaneo comm. avv. Riccardo, consigliere prov., v. S. Dalmazzo 28.
Bertetti avv. comm. Michele, senatore, v. Bellezia 14.

Collegi di Probiviri.

(Vedasi nella rubrica **Giustizia** i *Presidenti* e *Vice-presidenti* dei sette Collegi di Probiviri).

Giunta provinciale di Statistica.

Il Prefetto, *presidente*.

Membri nominati dal Prefetto

Momigliano dott. Enr., medico provinc., p. S. Martino 1.
Ferroglio comm. dottor Gaetano, professore di statistica nella R. Università.
Sertour cav. ing. Adolfo, del Genio Civile.
Leone Luigi, ispettore scolastico.

Membri nominati dal Cons. Prov.

Salvadori di Wiesenhoff nobile comm. ing. Giacomo, v. dei Mille 5.
Rastelli avv. comm. Gio., dep. nazionale, v. Botero 14.
Toesca di Castellazzo conte avv. Gioachino, v. Princ. d'Acaja 22.
Sesia cav. not. Gius., v Garibaldi 22.

Segretario

Gerbino dott. Amedeo, segr. di Prefettura, c. Vitt. Em. II, 66.

Direzione degli Archivi Piemontesi

Piazza Castello 12, p. 4, ☎ 18-54.

Gli Archivi di Stato sono uno degli Istituti scientifici di maggiore importanza che possegga Torino, ed anzi l'Italia. In essi si conservano i più antichi e i più preziosi documenti della storia di Casa Savoia, del Piemonte, e di altre regioni italiane, dall'ottavo secolo ai giorni nostri. Gli atti moderni non sono meno importanti delle antiche pergamene; sono fra essi, oltre gli atti di tutti i Ministeri del Regno Sardo, i trattati colle Potenze estere, i carteggi degli ambasciatori, gli originali delle leggi e dei decreti anteriori alla promulgazione del Regno d'Italia, lo Statuto, i Plebisciti, ecc.

I Principi di Savoia ebbero un archivio fin dal secolo XIV; dopo varie vicende, esso venne allogato nel secolo XVIII nel grandioso edifizio fatto erigere da Carlo Emanuele III nel 1734 sui disegni del Juvara, serbando il nome di Archivio di Corte. Fu chiamato in seguito Archivio di Stato per regio decreto del 31 dicembre 1850; ed a quest'Archivio si unirono negli ultimi anni quelli dell'antica Camera dei conti, del Controllo, delle Finanze, e della Guerra e Marina, i quali ora costituiscono le sezioni II, III e IV. La sezione I, dove ha sede la Direzione, occupa grandiosi locali che misurano metri quadrati 3210,21 di superficie. Tutte le sezioni insieme hanno un'area di circa 10.000 metri quadr., e gli scaffali un'estensione di oltre quattordici mila metri quadrati. I documenti ammontano a parecchi milioni.

Alla Sezione di Guerra e Marina si sono di mano in mano aggiunti gli Archivi dell'Ufficio di revisione e contabilità militare già sedente in Firenze, gli atti del Tribunale supremo di Guerra e Marina, e parte degli Archivi dello stesso Ministero della Guerra; per modo che la Sezione può ora considerarsi come il Grande Archivio militare del Regno. Le sue carte giungono oggidì fino al 1870.

Per gli Archivi di Stato avvi ora il Regolamento generale approvato con D. Reale 9 settembre 1902 (n. 445 della Raccolta ufficiale delle Leggi e dei Decreti del Regno).

Direzione

Piazza Castello 12, ☎ 18-54.

Sforza conte Gio., gr. uff. dell'Ordine di Medjidiè di Turchia, uff. ❋, comm. ♕ *Capo archiv. di 1ª classe e dirett. di R. Archivio di Stato*, con giurisdizione su tutto il Piemonte, v. Giusti 4.
Cerutti Enrico ♕, *sotto-assist. di 1ª classe Economo*, v. Goito 15.
Peyrani di Peglione conte Giacinto, *sott assist. di 2ª classe*, c. Vinzaglio 28.

Sezione I

Galleani nob. Carlo dei conti d'Agliano, ♕ *primo arch. di 2ª cl.*, v. Arcivescovado 6
Sella dott. Giacomo, *archiv. di 3ª classe* p. Vitt. Em. I, 14.
Casana nob. dott. Lor., *sotto-archiv. di 2ª cl.* via dei Mille 22.
Ferrero-Ponsiglione di Borgo d'Ales conte dott. Amedeo, *sotto archivista di 2ª classe* v. S. Dalmazzo 11.
Buraggi conte dott. Gio. Carlo, *sotto assistente di 3ª cl.*, v. Garibaldi 46.
Borri Mario, *alunno di 2ª categoria*, via S. Giulia 46.

Sezione II

Via Stampatori 3, ☎ 18-56.

De Rege di Donato e S. Raffaele nob. dottor Paolo, *sotto-arch. di 1ª classe*, v. Passalacqua 1.
Cais di Pierlas conte Cesare, *id. id. di 2ª classe*, v. Ettore De Sonnaz 7.
Galleani d'Agliano conte dott. Renato *alunno di 1ª categ.*, v. Arcivescovado 4.
Ripa di Meana nob. Emilio, *commesso d'ordine di 2ª classe*, v. Bogino 33.

Sezione III

Via Corte d'Appello 16, ☎ 18-55.

Rossano avv. Giambattista, ♕, *archivista di 3ª classe, e insegnante di paleografia e diplomatica*, c. Francia 3.
Pennacchini dott. Luigi. Enr., *sotto archiv. di 2 classe*, v. Bertola 9.
Malvano dott. Edoardo, *alunno di 1ª categ.* c. Vitt. Em. II, 25.
Combetti Gius., *assist. di 1ª classe*, v. Carlo Alberto 5.

Sezione IV

Corso Palestro 1 *bis*, ☎ 18-57.

Dogliotti Umberto, *arch. di 3ª cl.*, v. Volta 5
Maspes avv. Adolfo, *sotto-arch. di 1ª classe* v. del Carmine 29.
Fortini del Giglio dott. Ugo, *sotto-archiv. di 2 classe*, c. Sommeiller 15.
Gazzera Franc., *sotto-assist. di 4ª classe*. v. Bava 43.
Brezzo dott. Lorenzo, *alunno di 2ª categ.* v. Carlo Alb. 23.
Ceresa Erminio, *commesso d'ordine di 3ª classe*, v. Massena 48.

Commissione provinciale

…er la conservazione dei Monumenti ed oggetti d'antichità

…stituita con R. Decreto del 18 maggio 1878.

Piazza Castello 10.

Presidente

…esca di Castellazzo conte avv. comm. …ioachino, v. Princ. d'Acaja 22.

Membri

…ndrade comm. Alfr., *Direttore*, palazzo …ladama.
…ondo comm. Vitt., v. Napione 2.
…di di Vesme nob. Aless., v. dei Mille 54.
…andra comm. ❋ e ♕, Davide, corso …lassimo d'Azeglio 40.
…pi conte comm. Carlo, v. Bogino 20.
… Sanctis prof. cav. Gaetano, c. Vittorio …m. II, 44.
…ini prof. cav. uff. Carlo, v. S. Mas…mo 42.
…zo prof. cav. Giulio Eman., v. Bogino 3.
…rampi di Villanova marchese Fer…ando, v. S. Franc. da Paola 16.
…iaparelli prof. comm. Ern., v. Donati 2.

…egia avvocatura erariale

Corso Francia 7.

Regio avvocato erariale

B…signore avv. Carlo Alberto, uff. ❋, …omm. ♕, v. Assarotti 15.

Vice Avvocato erariale

… avv. Vittorio, ❋ e ♕, p. Statuto 18.

Sostituti avv. erariali

M…fredi avv. Edoardo, ♕, v. S. Franc. da …aola 6.
P…zarasa avv. Rinaldo, v. Carrozzai 6.
C…garis avv. Valentino, p. Statuto 9.
M…ncola-Cattaneo avv. Ignazio, v. dei …uartieri 2.

Regio procuratore erariale

M…o avv. Corrado, ❋ e ♕, v. Montecuc…li 7.

Sostituti proc. erariali

B…ggi conte avv. Nicolò, ♕, v. Gari…ldi 46.
R… avv. Luigi Cirillo, v. Donati 25.

Archivista protocollista

G…mini Orazio, v. S. Donato 2.

Applicati

F…ento Carlo, c. Regina Margherita 228.
Fa…acci Omero, v. Cibrario 31.
T…montano Ernesto, v. dei Fiori 5.
Bo…ni Tomm., v. Allioni 4.
Mo…dino Gio., v. Venti Settembre 4.
Fi…pa Carlo, v. Venti Settembre 74.
Ga…ani Angelo, v. S. Agostino 2.

Regio Economato generale dei Benefizi vacanti

per le Antiche Provincie del Regno.

Via Ospedale 48.

Consiglio d'Amministrazione

Salvadori di Wiesenhoff nob. ing. Giacomo, comm. ♕, v. dei Mille 5, *Presid.*
Palberti avv. Romualdo, comm. ♕, senatore, v. del Carmine 2, *Consigliere*.
Rovasenda di Rovasenda conte avv. Aless., comm. e Gr. uff. ❋, Deputato al Parlamento, c. Vitt. Em. II, 32, *Consigliere*.
Ferrando avv. Umb., comm. ❋, comm ♕, v. Passalacqua 10, *Econ. gener. Consigl.*
Ballerini avv. Esuperanzo, ❋ e ♕, v. della Rocca 23. *Segretario.*

Carriera Amministrativa.

Regio Economo Generale

Ferrando avv. Umb., comm. ❋ e ♕, pred.

Segretario Capo

Ballerini avv. Esuperanzo, ❋ e ♕, pred.

Capi Sezione

Mansueti Eug., ♕, v. della Rocca 17.
Macario avv. Vinc., ♕, c. Casale 6.

Segretari di 1ª classe

Pollotti di Rigras conte avv. Alessandro, v. Bogino 51.
De Sterlich Rinaldo, ♕, v. Cavour 7 *bis*.

Segretari di 2ª classe

Voli avv. Gius., v. Barolo 5.
Pasini Gius., v. Berthollet 17.
Filippa avv. Edoardo, *applicato dall'Economato di Venezia*, v. Princ. Amedeo 26.

Segretari di 3ª classe

Vicedomini Raffaele, *applicato all'Economato di Firenze*.
Cesareo avv. Gius., ♕, *applicato al Ministero di Grazia e Giustizia e dei Culti*.
Patruno avv. Carmine, v. dei Mille 44.

Vice-segretari di 1ª classe

Palombini avv. Teodorico, c. Casale 118 *bis*.
Bavaro avv. Michele, v. Venti Sett. 36.

Vice-segretari di 2ª classe

Amerio avv. Carlo, v. Assarotti 15.
Bazzichelli avv. Francesco, v. Alfieri 22.

Carriera di Ragioneria

Capo Ragioniere

Alasonati Michelang., ❋, ♕, v. Ospedale 41.

Segretari di 1ª classe

Mela geom. Vitt., ♕, v. Garibaldi 55.
Gramignani Luigi Fil., ♕, *cassiere, appl. dall'Econ. di Palermo*, p. Castello 26.
Ferrero avv. Ant., ♕, *applicato dall'Econ. di Bologna*, c. Vitt. Em. II, 3 (oltre Po).

Segretari di 2ª classe

Perez-Navarrete Filippo, *applic. all'Economato di Napoli.*
Visentini Edoardo, *applic. all'Economato di Venezia.*

Segretari di 3ª classe

Pacellini Vitt., v. Princ. Amedeo 13
Varvaro Francesco, *appl. all'Economato Generale di Palermo.*
Burzi Gio., *applic. all'Econ. di Bologna.*
Valfrè di Bonzo nob. Adolfo, *applic. dall'Econ. di Firenze,* v. Princ. Amedeo 31.

Vice-segretari di 1ª classe

Cottone Pietro Paolo, *applicato dall'Economato di Milano,* v. Ospedale 4.
Muro Carlo, v. della Zecca 45.
Di Cristofaro Carlo, v. Accad. Albertina 38.
Amoroso Luigi, *appl. all'Econ. di Napoli.*

Vice-segretari di 2ª classe

Donato Vinc., v. Sacchi 34.
Terenzi Gino, *appl. all'Econ. di Bologna.*

Cassiere

N. N.

Carriera d'Ordine.

Archivista Capo

Fanecco Pietro, v. Moncalieri 19.

Archivista di 2ª classe

Marsano Carlo, v. Carlo Alberto 31.
De Virgilis Alessandro, *applicato all'Economato di Napoli.*
Gambusera Giacomo, *applicato all'Economato di Milano.*

Archivisti di 3ª classe

Cavalli Paolo, v. Consolata 15.

Ufficiali d'ordine di 1ª classe

Ballari Franc., v. Mazzini 19.
Veronese Michele, v. Mazzini 50.
Grati Geniale, v. S. Franc. da Paola 37.
Simonetti Benvenuto, v. della Rocca 41*bis.*

Ufficiali di scrittura

De-Lay Silvio, v. S. Franc. da Paola 4.
Borbonese Gustavo, c. Oporto 13.
Ghigo Enrico, c. Francia 111.
Candelo geom. Ant., v. dei Mille 42.
Chiappero Adolfo, v. La Marmora 30.

Straordinario

Viecca Giovanni, v. S. Quintino 22.

Personale di servizio.

Usciere capo.

Costi Ant., v. dei Mille 33.

Usciere di 1ª classe

Figà Gio., *applicato all'Econ. di Palermo.*
Della Seta Armando, *applic. all'Economato di Firenze.*

Uscieri di 2ª classe

Sesia Michele, v. dei Mille 33.
Gaj Luigi, v. dei Mercanti 30.
Arata Guido, v. dell'Ospedale 48.

Regio Subeconomato dei Benefizi vacanti pel distrett di Torino.

Gilardone avv. Augusto, c. Vinzaglio

Corpo reale del Genio Civile

Corso Principe Oddone 41, ☎ 14-5

Ispettore del 1° Compartimento

Arimondi cav. Camillo.

Ingegnere capo

Pettazzi cav. Pietro.

Ingegneri

Galli cav. Vittorio.
Signorelli Salvatore.
Rivetti Augusto, v. S. Secondo 10
Bertotti Umberto.
Botto-Micca Mario, v. Valeggio 26.
Segre Emilio, c. Oporto 25.

Aiutanti

Verdoia Michele, v. Duchessa Jolanda
Viale Gaetano, v. S Anselmo 4.
Ferrari Luigi, v. Carlo Alberto 34.
Molino Gius , v. Madama Cristina 8.
Giailever Gio. Batt., v. Cernaia 18.
Tomatis Gio., v. Cernaia 46.
Bassino Dom., v. Sacchi 2.
Boselli Faustino, c. Valentino 3.
Pigay Eman., v. Arsenale 42.
Leone Giovanni, v. Cavour 11.
Mancia Antonio.

Ufficiali d'ordine

Maraziti Raffaele, v. Venti Sett. 49.
Rossi Alberto, v. Roma 23.
Albertazzi Attilio, v. Giannone 3.
Alterio Ant., c. Re Umberto 30.
Colli Rinaldo.

Uscieri

Magliano Luigi, v. Vitt. Amedeo II, 1
Sereno Gio., v. Giacinto Collegno 2
Crespo Giovanni.

Corpo Reale delle Miniere

DISTRETTO DI TORINO

per le prov. di Alessandria, Cuneo, No ra e Torino.

Via della Consolata 12.

Orario: Pel pubblico: Dalle 10 alle 12.

Ing. capo delle Miniere

De-Ferrari cav. Paolo, *Capo d'Ufficio,* via della Consolata 12.

Ingegneri

Lovari Domen., c. Oporto 29.
Segre Marco, v. Baretti 36.

Aiutante ingegnere

Ferretti Alessandro, c. Duca di Geno 4.

Ufficiale tecnico

Boasso Amedeo, v. Botero 12.

Amministrazione dei anali demaniali d'irrigazione

(Canali Cavour)

Via Goito 11, ☎ 12-99.

Amministratore generale

zzini ing. Carlo, comm. ⊜, uff. ✻, corso e Umberto 37.

Sezione tecnica centrale

ravanti Ant., ⊜, *ing. capo,* v. S. Anselmo 1.
i Moisè, ⊜, *geom. princ.,* c. Valentino 37.
atti Lor., *geom. princ.,* c. Re Umberto 50.
rti Luigi, *geom. princ.,* v. Ormea 49.
ena Gio., *geom.,* v. Silvio Pellico 4.
viderè Augusto, *geom.,* v. Goito 11.
zini Oreste, *geom.,* v. Pr. Tommaso 39.
telli Annib., *disegn. comp.,* v. Massena 3.
rtinotti Gio. Batt., *assist. straord.,* corso rinc. Oddone 8.

Sezione amministrativa

fis Cesare Feder., ⊜, *Vice-Intend. di inanza,* v. Belvedere 6.
rvelli avv. Roberto, 1° *segret.,* v. Madama ristina 57.
-Orchi dott. Gio., *segret.,* v. Gazometro 14.
rosetti Vincenzo, *ricev. del registro,* via ibrario 28.
chini Augusto, *applicato,* v. Ormea 34.
rli Gius., *applicato,* v. Pragelato 2.
ari Aldo, *applicato,* c. Valentino 23.
vis Carlo, *applicato,* v. Silvio Pellico 20.

Sezione ragioneria

odi Stefano, *primo rag.,* v. dei Fiori 22.
liano Gius., *rag.,* v. della Rocca 49.
rioli Innoc., *uff. di scritt.,* v. Bidone 26.

Uscieri

adon Ippolito, v. Gioberti 26.
zzufferi Ermete, v. Luserna 5.

Intendenza di Finanza

Via Bogino 6.

rio: Gli uffici sono aperti dalle ore **8,30** e **12** e dalle **14** alle **17,30**. – L'orario per pubblico. della Sezione *Debito Pubblico e Cassa positi e Prestiti*: dalle ore **9,30** alle **11,45** dalle **14** alle **15**.

Intendente

isone Annibale, comm. ⊜ e uff. ✻, Siccardi 55.

Vice-Intendenti

nassero di Costigliole avv. Felice, ⊜, . Bogino 8.
audi avv. Clem., ⊜, v. Bern. Galliari 7.

Gabinetto

onale dell'Intendenza e degli Uffizi esecutivi - iari riservati - Apertura ed assegnazione della rrispondenza in arrivo - Commissioni amminiative per le imposte dirette - Vigilanza sulle cossioni e sull'eseguimento delle disposizioni bblicate nei Bollettini Ufficiali - Ricupero delle ese per gli indigenti ed inabili al lavoro.

Primo Segretario-Capo gabinetto

lta Carlo Aug., ⊜ e ✻, v. Bogino 33.

Applicati

Varetti Andrea, v. Moncalieri 213.
Agnese Filippo, v. Sacchi 52.

SEZIONE I.

Gabelle - Dazio-consumo e tasse di fabbricazione - Guardie di finanza - Privative sali e tabacchi.

Primo Segretario-Capo sezione

Emina dott. Mario, v. Beaumont 4.

Segretari

Tonetti Luigi, v. Bidone 26.
Rocca dott. Eug., v. Berthollet 9.
Malcotti dott. G., B, v S. Franc. da Paola 38.

Applicato

Marengo Felice, v. Carlo Alberto 31.

SEZIONE II.

Servizio degli ispettori demaniali - Tasse di registro sugli atti civili e giudiziali - Tasse di successione - Tasse di manomorta, scrutinio delle valutazioni e procedimenti di stima - Tasse di società - Diritti di segreteria - Diritti catastali - Concessioni governative - Statistica delle tasse sugli affari - Tasse di bollo - Bollo sulle carte da giuoco - Tasse sui contratti di Borsa - Tasse ipotecarie - Tasse velocipedi, motocicli e automobili.

Primo Segretario-Capo sezione

Colonnetti dott. Pietro, v. delle Rosine 1*bis.*

Segretari

Mignone dott. Gius., v. Mazzini 50.
Laura dott. Carlo, v. Berthollet 46.

Volontario

Cavanna dott. Costanzo, v. Nizza 31.

Ispettore demaniale applicato

Cometti Vittorio.

Applicato

Faetti Ernesto, c. Reg. Margherita 92*bis.*

SEZIONE III.

Amministrazione e vendita di beni del Demanio antico, dell'Asse ecclesiastico e del Fondo per il Culto - Eredità giacenti - Derivazione d'acque pubbliche e diritti di pesca - Congrue parrocchiali - Tasse scolastiche - Debiti dei Contabili e multe e spese di giustizia.

Segretario-Capo sezione

Gastaldi dott. Gentile, v. Montecuccoli 9.

Segretari

Della Rovere march. dott. Saulo, via Cavour 30.
Pedrotta Edoardo, v. S. Quintino 60.
Zurletti dott. Angelo, v. Fabro 8.

SEZIONE IV.

Servizio d'ispezione delle imposte - Affari amministrativi e contenziosi sulla riscossione delle imposte dirette - Rinnovazione dei contratti di appalto delle Esattorie e della Ricevitoria - Indennità ai membri delle Commissioni amministrative - Ricchezza mobile - Imposte sui terreni e fabbricati - Catasto - Liquidazione e rimborsi d'imposta sui terreni per danni atmosferici.

Primo Segretario-Capo sezione

Sapegno Gius., v. Ormea 46.

Segretari

Verrua Luigi, v. Bern. Galliari 7.
Caratti Eustacchio, v. Berthollet 16.
Ceresa dott. Franc., v. Pastrengo 15.
Dolza dott. Silvio, v. Carlo Alberto 34.

Applicato

Valoti Pietro, v. Mazzini 58.

Sezione V.

Debito pubblico - Operazioni per traslazioni e tramutamenti di rendite - Convalidazioni di titoli - Conversione di obbligazioni ferroviarie in consoliato 3,5o per cento - Riscatto prestiti Comunali e Provinciali.

Primo Segretario-Capo sezione

Righetto dott. Tancredi, c. Pr. Oddone 65.

Segretari

Perfumo Maurizio, v. S. Giulia 46.
Neri dott. Enrico, v. della Zecca 12.
Negro dott. Agost., v. Garibaldi 53.

Applicati

Balbis Art., v. Lagrange 43.
Calcagno Gius., p. Castello 18.

Sezione VI.

Cassa dei depositi e prestiti e gestioni annesse - Accettazione e rimborso di depositi volontari, giudiziarii o amministrativi - Sequestri - Contenzioso.

Primo Segretario-Capo sezione

Pelizzi Virginio, v. Garibaldi 10.

Segretari

Bernardi Enrico, v. S. Chiara 33.
Roggeri Gius., v. Po 29.

Contratti in forma pubblica amministrativa e per la cedibilità degli stipendi.

Segretario

Pelizzi Virginio, predetto.

Ragioneria

Servizi contabili - Demanio - Asse ecclesiastico - Fondo culto - Gabelle - Privative - Massa guardie finanza - Cassa depositi e prestiti - Entrate e Buoni del tesoro - Economato - Magazzino del bollo - della stampe e dei contrassegni doganali.

Ragioniere Capo

Cajumi Nino, ⊜, uff., c. Vitt. Em. II, 68.

Primi Ragionieri

Carena Dom., ⊜, c. Palestro 9.
Tantesio Costantino, v. Moncalieri 17.

Ragionieri

Navone Andrea, Valle piana, 6.
Moro avv. Enr., v. Valperga Caluso 15.
Del Corno dott. Modesto, v. Maria Vitt. 27.
Gatti Gius., c. Vitt. Eman. II, 29.
Ghietti Guglielmo, p. Gr. Madre di Dio 2.
Olivero Luigi, v. Andrea Doria 1.
Allora Adolfo, v. Donati 12.
Piatti Guido, p. Em. Filiberto 4.
Garrone Celestino, v. Lagrange 43.
Mattei Spartaco, v. Lagrange 29.

Ufficiali di scrittura

Ganna Alb., v. Venti Settembre 10.
Geuna Carmelo, v. Ormea 12.
Masino Gius., v. Carlo Alberto 45.
Steininger Ferdin., c. Ponte Mosca 14.
Caglieris Domenico, v. Berthollet 12.

Economo magazziniere.

Lazzarino Carlo, v. Garibaldi 26.

Applicato

Filippa Alessand., v. Princ. Amedeo 26.

Ufficio d'ordine

Protocollo generale - Archivio - Copisteria - Spedizione.

Archivista Capo

Marsiglia Giuseppe, v. Barolo 5.

Archivisti

Carisio Amedeo, c. Vittorio Em. II, 25.
Bollati Ercole, v. Moncalieri 321.
Della Casa Pietro, c. S. Maurizio 39.
Ferraris Gio., c. Reg. Margherita 3.
Benech Paolo, v. Tarino 4 *bis*.

Applicati

Vallerano Domenico, v. Bava 3.
Dina Leone, c. Firenze 61.
Quaranta Orazio, c. Regina Margherita 9[illegible]
Maseri Ettore, v. Ceva 22.
Adriano Carlo, v. Franco Bonelli 8.
Dainotti Gio., v. Cibrario 49.

Commissione pel conferimento delle rivendite dei generi di privativa

presso l'Intendenza di Finanza.

Presidente

Barisone Annibale, comm. ⊜ e uff. ✻ Intend. Fin., c. Siccardi 55.

Membri

Folco cav. avv. Andrea, cons. di prefettura, c. Valentino 38.
Mussi-Isnardi avv. C., Giudice del Tribunale di Torino.
Toesca di Castellazzo conte comm. Gioachino, cons. prov., c. Princ. d'Acaja 2[illegible]
Ratti Carlo, cons. com., v. Barbaroux 3[illegible]

Laboratorio Chimico Compartimentale delle Gabelle

Via Cernaia 31, ☎ 17-10.

Camilla dott. Stef., *direttore*, c. Oporto 4[illegible]
Pertusi dott. Camillo, *chim.*, v. Saccarelli [illegible]
Leoncini Sisto, *operaio*, v. Cernaia 31.

Ispezione degli uffici tecnici di finanza.

Corso Siccardi 33
presso la Isp. Compart. del Catasto.

Ispettore

Bottassi nob. ing. Alessandro, uff. ✻, commend. ⊜ e comm. della Cor. di Prussia, v. Valeggio 21.

Ufficio tecnico di Finanza

Via Goito 11, p. 1.

[illegible]rio d'Ufficio: Giorni feriali dalle 9 alle 16, giorni festivi dalle 9 alle 12.

Ingegnere Capo

[illegible]tori Filippo, ✻ e ⊜, v. Mad. Cristina 26.

Ingegneri

[illegible]lino Gius., ⊜, v. Mad. Cristina 9.
[illegible]orando Benvenuto, ⊜, p. Castello 23.
[illegible]arj Michele, v. Accad. Albertina 38.
[illegible]i Tommaso, v. Berthollet 8.
[illegible]o Pietro, v. Mad. Cristina 45.
[illegible]co Gustavo, v. Amedeo Avogadro 16.
[illegible]i Mario, v. S. Franc. da Paola 39.
[illegible]loz Lor., v. S. Quintino 48.

Geometri

[illegible]sio Giulio Cesare, c. Valentino 31*bis*.
[illegible]na Angelo, v. Silvio Pellico 6.

Disegnatori-applicati

[illegible]o Gio., v. Asssietta 3.
[illegible]glione Angelo, v. Silvio Pellico 16.
[illegible]llo Vincenzo, v. Maria Vittoria 28.
[illegible] Filippis Raffaele, v. Pr. Tommaso 14.

Disegnatori-computisti

[illegible]li Carlo, v. Silvio Pellico 16.
[illegible]nelotti Giorgio, v. Roma 25.
[illegible]a Uldino, v. Montevecchio 11.
[illegible]na Edoardo, p. Vitt. Em. I, 18.

Custodi dei Canali Demaniali

[illegible]zeno prof. Lor., v. S. Franc. Paola 15.
[illegible]bi Alessandro (Pianezza).
[illegible]azzotti Franc., *guardiano* (Venaria).

Elettricisti

[illegible]zzi Gio., v. dei Fiori 36.
[illegible]ich Carlo, v. Valperga Caluso 27.
[illegible]ce Raffaele, c. Valentino 25.

Verificatore capo

[illegible]ato Agostino, v. Silvio Pellico 25.

Verificatori meccanici

[illegible] Riccardo, v. Saluzzo 41.
[illegible]o Francesco (Cuorgnè).

Verificatori

[illegible]i Stefano, v. Nizza 67.
[illegible]li Gius., p. S. Martino 1.
[illegible] Carlo, v. S. Secondo 12.
[illegible]nino Lorenzo (Bosconero).
[illegible]etti Domen., v. Nizza 35.
[illegible]llo Franc. (Carignano).
[illegible]a Enrico (Avigliana).
[illegible]rdi Luigi, v. Valperga Caluso 15.
[illegible] Tommaso (Moncalieri).
[illegible]elli Luigi (Avigliana).
[illegible]ti Enrico, v. Saluzzo 53.
[illegible]io Augusto (Ivrea).
[illegible]ati Osmondo, v. Ottavio Revel 5.
[illegible]etti Pietro, v. Pallamaglio 16.
[illegible] Antonio (Trofarello).
[illegible]one Consalvo, v. dei Fiori 22.
[illegible] Geremia (Moncalieri).

Inservienti

[illegible]rio Bartolomeo, v. Pio Quinto 4.
[illegible]io Gio., v. Galliari 4.

Delegazione del Tesoro

per la Sezione di R. Tesoreria provinciale presso la Banca d'Italia.

Via Giovanni Prati, num. 5.

Orario: Gli uffici sono aperti dalle 10 alle 15.

Delegato del Tesoro

Natta cav. Vittorio, c. Vinzaglio 24.

Primi Segretari

Bilancia Gius., v. Mazzini 54.
Biancalana Giulio, v. Cibrario 3.
Ferrero Gius., v. Bernard. Galliari 12.

Segretari

Fantino Enrico, v. Passalacqua 4.
Camagni Enrico, v. Donati 15.
Bonesio Italo, v. Bogino 21.
Mondini Stefano, c. Reg. Margherita 93.
Spiller Gio. Batt., v. Arsenale 10.
Gallo Virginio, v. dei Mille 44.
Serra Filippo, v. della Rocca 23.
Goy Ettore, c. Vitt. Em. II, 24.

Ufficiali di delegazione

Pagliero Agostino, v. Baltea 1.
Tolu Efisio, v. Vigone 24.
Pisani Gio. Batt., v. Saluzzo 17.
Arizzoli Giulio, v. Barolo 5.
Carena Ottavio, v. Gazometro 14.
Pocobelli Gio., v. Scuole 9.

Uscieri

Duse Amilcare, v. Po 5.
Ciattei Gioachino, v. Lanino 3.

Commissione provinciale d'appello per le imposte dirette

sulla ricchezza mobile e fabbricati Quadriennio 1907-1911.

Maffiotti comm. ing. Gio. Batt., *presidente*, v. Assietta 3.
Bocca comm. avv. Ferdinando, *vice-presidente*, v. Alfieri 19.

Membri effettivi

Sella cav. Silvio fu Valent., p. Vitt. Em. I, 23.
Navassa cav. avv. Pietro, v. Barbaroux 20.
Mazzucchelli cav. avv. Enrico, v. S. Domenico 28.

Membri supplenti

Vaglienti avv. Augusto, p. Vitt. Em. I, 23.
Borgesa cav. ing. Enrico (Avigliana).
Rognone cav. uff. Carlo, v. Ospedale 36.
Cajumi cav. uff. rag. Nino, c. Vitt. Em. II, 68.

Membri aggiunti per l'imposta fabbricati

(effettivi)

Lanfranco cav. ing. Mario, c. Duca di Genova 4.
Boggio comm. ing. Camillo, p. S. Martino 7.

(supplenti)

Salvadori di Wiesenhoff nob. ingegnere comm. Giacomo, v. dei Mille 5.
Ducloz ing. Lor., uff. tecnico di Finanza.

Segretario

Inverardi avv. Gius., v. Mazzini 2.

Imposte dirette.

Ispezione provinciale delle Imposte Dirette e del Catasto.
Via Bogino 6.

Ispettore provinciale
Masini cav. G. B., v. Passalacqua 4.

Agenzia Superiore delle Imposte dirette.
1° Ufficio — **Ricchezza Mobile** via dei Mille 9.

Agente Superiore
Raimondi cav. Stefano, v. Saluzzo 32.

Agenti delle imposte
De Vecchi Achille, v. Petrarca 5.
Zerboni Vittorio, c. Oporto 36.
Destefanis Carlo, v. S. Chiara 60.
Roggero Gius., c. Vinzaglio 87.
Piccoli Gius., v. dei Mille 9.
Petrosillo Michele, v. Venti Sett. 46.
Formosa Salvatore, v. dei Mill 9.
Galeazzi Carlo, v. Saluzzo 17.

Vice-agenti
Capirone Gio., v. Silvio Pellico 2.
Odone Valentino, v. Cibrario 29.
Ravera Domen., v. Baretti 17.
Salerno Gio., v. dei Mille 9.
Castiglia Salvatore, v. dei Mille 9.
Maggiore Vinc., v. dei Mille 9.
Crisafi Antonino, v. Mazzini 4.
Filipponi Ant., v. Pio Quinto 7.
Rebaudengo Arrigo, v. Nizza 31.
Renzi Nicola, *volontario*, v. Bogino 33.

Aiuti di agenzia
Segre Giacomo, v. Mazzini 45.
Nicola Franc., v. Superga 4.
Ferrero Carlo, str. del Nobile 63.
Ferrero Gugl., v. Duchessa Jolanda 15.
Benedetto Gius., v. Belvedere 28.
Gaido Francesco, v. dei Mille 9.
Ferrero Achille, v. Palazzo di Città 2.

2° Ufficio, via dei Mille 9.

Agente superiore
Boidi Gerolamo, c. Vitt. Em. II, 104.

Agenti imposte
Gojo Filippo, v. della Rocca 21.
Avanzi Cesare, v. Venti Sett. 57.

Vice agenti
Paruzzia Giulio Cesare, v. dei Mille 9.
Macchia Ugo, v. S. Secondo 16.

Ufficiale di agenzia
Pagliero Nicola, v. dei Mille 9.

Aiuti di agenzia
Varetto Ernesto, v. Baretti 10.
Marchisone Bart., v. dei Fiori 15.

Esattoria di Torino e Tesoreria di Opere Pie.

Via Ospedale 18.

Airaldi dott. avv. Celidonio, *esattore*, via Ospedale 18.

Conservatoria delle Ipoteche.

Via Garibaldi 25, p. 1.
Orario: Dalle ore 9 alle ore 16.

Chiaraviglio comm. ing. Gius., *conservatore*, c. Vitt. Em. II, 94.
Quadri Roberto, *C. gerente*, v. Balbis 1.

Ispezione delle tasse sugli affari.

25 - Via Garibaldi - 25.

Ispettore 1° Circolo
Poet Aless., v. Garibaldi 25.

Ispettore 2° Circolo
Gioannini cav. Dom., v. Quattro Marzo 1.

Ispettore 3° Circolo
Pagliuzzi cav. Ern., v. Garibaldi 25.

Ispettore 4° Circolo
Borgatta cav. Gius., c. S. Martino 4.

Ispettore 5° Circolo
Varvelli cav. Eugenio, p. Statuto 10.

Ispettore 6° Circolo
Tabacco cav. Gius., v. Garibaldi 25.

Sotto-ispettore 3° Circolo
Ascheri Filippo, v. Garibaldi 25.

Sotto-ispettori 6° Circolo
Goffi Ernesto, v. Garibaldi 25.
Lobetti-Bodoni Mario, v. Garibaldi 2.

Sotto-ispettore 3° Circolo
Chiapparini Giulio Cesare, v. Garibaldi 25.

Uffizio del Registro per le tasse di successione

Via Garibaldi 25, 2ª scala a destra, p. 1.
Orario: Dalle 8,30 alle 12 e dalle 14 alle 17.

Ferrero Giacomo, v. Ettore De Sonnaz 11.
Pagliuzzi cav. Ern., v. S. Quintino 18.
Ascheri Arturo, c. Reg. Margh. 80.
Cavagnolo Carlo Gio., *aiuto ricevitore*.
Principe Vittorio, *commesso*.
Marchisio Gio. Batt., v. Garibaldi 25.
Marconetto Pompilio, c. Pr. Oddone 1.
Mittone Domenico, v. Botero 17.
Faravelli Ettore.
Chiapparini Giulio Cesare, *sotto-ispettore*.

Uffizio del Registro degli atti privati e tassa manomorta

Via Garibaldi 25, pianterreno.

Gioannini cav. Domenico, *ispettore*, via Quattro Marzo 14.
Passega Aristide, *ricevitore*, v. Venti Settembre 38 *bis*.

Uffizio del Registro degli atti civili pubblici.

Via Garibaldi 25, 2ª scala a destra.

Arezzana Felice, *ricevitore*, v. Magenta 48.
...ncatti Achille, c. Brescia 16.

Uffizio del Registro degli atti giudiziari

Via Garibaldi 25 in principio dell'atrio, p. terr.

...velli Eugenio, *ispettore al servizio permanente*, p. Statuto 10.
...no Paolo, *ricevitore*, v. Roma 43.

Uffizio del Demanio

Via Garibaldi 25.
Orario: Dalle 8,30 alle 12 e dalle 14 alle 17.

...sio cav. Gius., c. S. Martino 2 1.
...ero Eug., p. Statuto 3.
...sio Gino, c. Vitt. Em. II, 25.

Uffizio del Bollo Straordinario

Via Garibaldi 25.
Orario: Dalle 8 alle 12 e dalle 14 alle 17.

Ricevitore
...iotti cav. Andrea, p. Carlo Felice 8.

Ispettore
T...cco cav. Gius., v. Garibaldi 25.

Sotto-ispettori
G... Ernesto, v. Garibaldi 25.
Lo...tti-Bodoni Mario, dott. in legge, via Garibaldi 25.

Commessi
Bat...glia Alberto, v. Gioberti 23.
Pe...llini Silvio, c. Vercelli 26.
M... cav. Gius., v. Giacinto Collegno 8.

Bollatori
...ra Guglielmo, v. Roma 25.
Gu...elmetti Ernesto, v. Garibaldi 24.

Regio Ufficio metrico e di Saggio dei metalli preziosi.

Corso Vittorio Em. II, 65.
Orario: Dalle ore 9 alle 12 e dalle 14 alle 17.

Direttore ispettore compartimentale
Bo... cav. Antonio, v. Nizza 9.

Verificatori metrici
M... Enea, v. Assietta 73.
B...hello Luigi, v. Princ. Tommaso 48.
Gu...a Gaetano, v. Gasometro 6.
D...a Gio., v. Assietta 69.
Sp... Attilio, c. Orbassano 7.
T...se Emanuele, v. Saluzzo.

Bollatore
De...ngo Narciso, c. Reg. Margherita 23.

Inserviente
Ce...a Antonio, v. Gasometro 28.

Officina governat. delle Carte-valori

Via Carlo Alb. 10, ☎ 4-57.

Direttore
Gattini Gio., comm. ☎ e uff. ✱, ispettore degli Istituti di Emissione e del Tesoro, incar. temporaneamente della Direzione, v. Finanze 3.

Vice Direttori
Nicolazzi ing. Giacomo, ☎ e ✱, v. Bernardino Galliari 31.
Monti ing. Eur., cav. uff. ☎, v. S. Secondo 3.

Perito tecnico
N. N.

Primo Segretario amm.
Gallia Gio., ☎, v. S. Secondo 3.

Primo Ragioniere
Scaglione Carlo, ☎, v. Gasometro 14.

Ragionieri
Moro avv. Enrico, v. Valperga Caluso 15.
Raviglione Eugenio.
Celaschi Stefano, v. Po 10.

Ufficiale di Delegazione
D'Anna Simone, v. S. Anselmo 19.

Ufficiale d'ordine
N. N.

Cassiere
Gujen avv. Achille, v. S. Secondo 11.

Economo
Carrera Gustavo, v. Ettore De Sonnaz 4.

Capo Incisore
Repettati Alberto, ☎, v. Artisti 12.

Capi Officina
Roggero Lorenzo, v. S. Maurizio 67.
Acutis Evaristo, v. Carlo Alberto 17.
Roggero Giacinto, v. Barolo 25.
Bertola Tranquillo, v. Gaudenzio Ferrari 3.

Consiglio di Amministrazione
Il Direttore dell'officina predetta, *Presid.*
I Vice-Direttori, *Membri.*
Il Perito tecnico, *Membro.*
Il Controllore-capo, *id.*

Magazz. centrale delle carte-valori.
Negro Carlo, v. Massena 16.

Ufficio di Controllo.
Donna Ant. Ernesto, ☎, *Contr. capo*, via Papacino 3.
Gerbini rag. Nestore, *id.*, c. Francia 15.
Odiard Giulio, *id.*, v. Bogino 17.
Manacorda Carlo, *id.*, v. Bogino 17.
Olmi Enrico, v. Valperga Caluso 15.
Madami Quarto, v. S. Franc. Paola 22.

Delegazione della Corte dei Conti.

Capo Sezione
Ghemi avv. Franc., ☎, v. Lamarmora 31.

Primo segretario
Bianco di San Secondo nob. Federico, ☎, v. Vittoria 19.

Segretari
Geuna avv. Adolfo, v. dei Mille 56.
Masi avv. Luigi, c. Vinzaglio 19.

Applicati
Lattuada Domenico, v. Bava 43.
Lupato Franc., v. Madama Cristina 62.

Dogana di Torino

Via della Cernaia 31, locale del Dock.

Orario: Dal 1° aprile al 30 settembre dalle **8** alle **12** e dalle **13** alle **17** — dal 1° ottobre al 31 marzo dalle **8,30** alle **12** e dalle **13** alle **16,30**.

Direttore di 1ª classe
Tessiore cav. ing. Angelo, c. Vitt. Em. II, 98.

Commissari di 1ª categ., 1ª classe
Jamone cav. ing. Domen., c. Vitt. Em. II, 111.
Rasini Eugenio, v. Cavalli 30.

Ricevitore princ. di 1ª classe
Brunetti Gius., c. Vitt. Em. II, 78.

Commissario di 2ª categoria
Lazzari Ettore, v. Ponza 2.

Cassieri di 2ª classe
Rubini Gino, v. Genova 24.
Tirelli Pietro, v. Vigone 4.

Magazziniere di 2ª classe
Averone Ern., v. Santa Chiara 60.

Ufficiale di 1ª classe
Scotto dott. Napoleone, v. Maria Vitt. 46.

Ufficiali di 2ª classe
Donadello Ant. Angelo, v. Parini 10.
Momigliano Raffaele, v. Amedeo Peyron 20.
Ferrari Nino, v. Bellini 6.
Magrini Enrico, v. S. Domenico 52.
Marchini Alessandro Paolo, v. Duchessa Jolanda 15.
Flammia dott. cav. G.B., v. Montevecchio 58.
Donadoni Leonida, v. Allioni 7.
Chiaramella Ferruccio, v. Massena 14.
Pozzi rag. Enrico, v. Colli 80.
Mugna Carmelo, v. S. Paolo 4 (barr. S. Paolo).
Durante Carlo, v. Duchessa Jolanda 18.
Buffa Adolfo, v. Morosini 17.
Ferrero Adolfo, v. Melchior Gioia 11.
Bisi Oreste, p. Statuto 9.
Castellano Gius., v. Seb. Valfrè 18.
Corso Gius., v. Montevecchio 3.
Eugenio Alfonso, c. Vinzaglio 5.
Bacchini Giacomo, v. Perosa 65 (barriera di S. Paolo).
Luciani Albano, c. Vinzaglio 3.

Ufficiali di 3ª classe
Garibaldi Gio. Batt., v. Cernaia 25.
Gallo Alessandro, v. Gasometro 14.
Curti dott. Alb., c. Princ. Oddone 45.
Cantamessa cav. avv. Filippo, v. Pescatore 5
Farina Federico, v. Donati 14.
Maddalena Eugenio, v. Arcivescovado 1.
Lucchini Alfredo, v. Drovetti 26.
Fulcheri Lorenzo, c. Oporto 44.
Dardani Arnaldo, v. S. Chiara 60.
Papi Ettore, c. Palestro 3.

Ufficiali di 4ª classe
Vajo Ernesto, v. Gioberti 47.
Gedda Giacomo, v. Cibrario 31 *bis*.
Laudi Moise, c. Oporto 5.
Miglino Luigi, v. S. Secondo 12.
Cavalca Dante, v. Cibrario 27.

Ufficiali di 5ª classe
Paparella Jafet, v. S. Quintino 60.
Battaglia dott. Franc., v. Villafranca [illegible] borgo S. Paolo).

Comando di Circolo della Regia Guardia di Finanza

Via Cernaia 31.

Com. del Circolo	v. Cernaia 31
» *della Compagnia*	v. Cernaia 31
» » *Tenenza Esterna*	v. Cernaia 31
» » » *Interna*	v. Cernaia 31
» » *Brigata Stanziale*	v. Cernaia 31
» » » *Speciale*	v. Cernaia 31
» » » *Volante*	c. Vinzaglio [illegible]

Vercelli cav. Severino, magg. *comand. [illegible] il Circolo.*
Boccioni Arminio, capit., *comand. della Compagnia.*
Del Pozzo Guido, tenente, *comand. della Tenenza interna.*
Sipolino Gius., tenente, *comand. della Tenenza esterna.*

Documenti necessari per far parte del Corpo della R. Guardia di Finanza: 1. Domanda di ammissione — 2. Atto autentico di nascita da cui risulti che l'aspirante ha compiuto il 18° anno di età. — 3. Certificato di cittadinanza italiana. 4. Certificato di stato libero. — 5. Certificato di penalità. — 6. Certificato d'iscrizione nelle liste di leva, o foglio di congedo dal servizio militare se l'aspirante ha concorso alla leva. — 7. Atto di consenso del padre, o chi ne fa le veci pei minorenni.

N. B. - La durata della prima ferma è di tre anni.

Regia Manifattura dei Tabacchi

Via R. Parco 142, ☎ 4-61.

Direttore
Rubietti ing. Augusto, v. R. Parco [illegible].

Capo tecnico
Arpini ing. Settimio, v. S. Giulia [illegible].

Volontari tecnici
Franchi ing. Italo, v. Po 9.
Turinetto ing. Attilio, v. Quattro Marzo [illegible].

Commissario ai riscontri
Bondei Teofilo, v. S. Franc. da Paola [illegible].

Commissario amministrativo ff.
Cerrina Carlo, v. Crotasse 10 (R. Parco).

Economo-Cassiere
Santoro Pietro, c. S. Maurizio 25.

Ufficiale amministrativo
Bettasso Vinc., c. Reg. Margherita 3.

Volontario amministrativo
Capocci rag. Alfredo, v. Berthollet 18.

Aiutanti tecnici
[illegible]ssino Felice, v. S. Chiara 36.
[illegible]adrola Ant., c. Firenze 59.
[illegible]mandi cav. Luigi, casa Demaniale 128 (R. Parco).
[illegible]ati Lorenzo, v. Pisa 39.
[illegible]retto Enr., casa Deman. 128 (R. Parco).

Macchinista
[illegible]rchini Carlo, c. S. Maurizio 1.

Capo officina
[illegible]ioli Ernesto, c. Reg. Margherita 76.

Capi laboratorio
[illegible]litti Adolfo, p. Em. Filiberto 22.
[illegible]leschini Em., v. S. Benigno 6 (R. Parco).
[illegible]rini Alberto, c. Reg. Margherita 3.
[illegible]igadi Eulogio, casa Dem. 148 (R. Parco).
[illegible]ti Carlo, c. S. Maurizio 15.
[illegible] Gius., v. Maddalene 10 (R. Parco).
[illegible]atti Saulle, v. Donati 15.
[illegible]iero Chiaffredo, v. Pisa 33.
[illegible]a Gius., c. R. Parco.
[illegible]ardi Carlo, c. R. Parco 7.

[illegible]pos. delle privat. e Chinino di Stato

Corso Vinzaglio 8.

Direttore
[illegible]io-Biroli cav. Edg., v. Montebello 26.

Commissari amministrativi
M[illegible]rino Andrea, c. Vinzaglio 19.
[illegible]hero Agostino, c. Francia 105.

Ufficiale amministrativo
[illegible]vella Piero, c. Vinzaglio 8.

Capo laboratorio
[illegible]tti Saulle, v. Donati 15.

[illegible]agazzino di vendita Privativa.

1° *Circondario* (*Dock*).
[illegible]sconi cav. Franc., *magazziniere.*

2° *Circondario*, via Zecca 11.
[illegible]naro Ant., *ff.* Maresciallo di Finanza.

[illegible]ivendite di sale e tabacchi.

1. [illegible]osso Maria fu Gio., p. Castello 19.
2. [illegible]orello Rosa Evasia, v. Roma 27.
3. [illegible]llano Caterina, v. Roma 23.
4. [illegible]ercival Costantina, v. Roma 41 *bis*.
5. [illegible]rrero Angela, v. S. Teresa 16.
6. [illegible]anchero Felicita, v. Po 25.
7. [illegible]lombina Gaet., c. Princ. Oddone 29.
8. [illegible]artini Eusebio, v. Po 52.
9. [illegible]ltramo Ant., v. Lagrange 19.
10. [illegible]ttone Caterina, v. della Rocca 17.
11. [illegible]vallero Scolastica, p. della Gran Madre di Dio 3.
12. [illegible]vero Maria, gall. Subalpina 4.
13. [illegible]iasso Annetta, p. Palazzo di Città 6.
14. [illegible]zia Giovanni, v. Barbaroux 10.
15. [illegible]chino Caterina, v. Milano 20.
16. Carpignano Franc., v. Corte Appello 4.
17. Tocco Luigia v. Garibaldi 35.
18. Morla Gabriele, v. Garibaldi 29.
19. Moggia Malvina, v. S. Maria 4.
20. Durione Giovanna, v. Consolata 5.
21. Berardi Teresa, v. Lagrange 34.
22. Milani Andrea, v. Garibaldi acc. al 9.
23. Ciriglione Caterina (gerente provv.), v. Carlo Alberto 30.
24. Carpinello Carlo, v. Palazzo Città 6.
25. Dompè Giuseppe fu Gius., v. Venti Settembre 62.
26. Forno Maria, v. Maria Vitt. 20.
27. Copetta Gaetana fu Gio. in Somaschini, v. Maria Vittoria 28.
28. Vajo Caterina, angolo v. Barbaroux e S. Tommaso.
29. Mina Cesarina, v. Genova 15.
30. Milazzo Andrea, v. Bertola 1.
31. Borra Emilia, c. Siccardi 37.
32. Chiapussi Emma, v. Quattro Marzo 7.
33. Martini Angelo, app. fino al 30 Settembre 1913, v. Pietro Micca 10.
34. Demaria Maria, v. Po 37.
35. Rigoli Teresa, v. Cernaia 16.
36. Oberto Maria, v. S. Agostino 17.
37. Vercellana Vitt., v. Borgo Dora 31.
38. Airoli Domitilla, v. Nizza 19.
39. Torretta Angela,, v. Pr. Amedeo 15 *bis*.
40. Pallattier Carol., v. del Carmine 4.
41. Taverna Maria, v. Porta Palatina 9.
42. Coppa Carlo, v. Po 34.
43. Luchino Teresa, v. Carlo Alberto 1.
44. Ingignoli Luigi, v. Garibaldi 47.
45. Giordano Maria (appaltatrice), via Princ. Amedeo 43.
47. Gallardo Gio., c. Ponte Mosca 1.
48. Gobetti Adele, p. Vitt. Em. I, 13.
49. Luciano Giuseppe, p. Carlo Felice 7.
50. Carrera Carlo, c. Reg. Margherita 138.
51. Ghiglione Caterina, p. Vitt. Em. I, 14.
52. Pagliassotto Maria, v. Mazzini 21.
53. Salarano Domenica, v. Bava 5.
54. Giacomone Costantino (titolare), via Mazzini 46
55. Goria Paola in Goria Nat., v. Giulio 2.
56. Viziale Luigia, c. S. Maurizio 51.
57. Pettiti Michele, c. Vitt. Em. II, 58.
58. Meinardi T., c. Reg. Margherita 122.
59. Marone Clemente, v. Cernaia 36.
60. Fasella Chiara, v. Montebello 7.
61. Ferrero Gius. (titolare), c. Cairoli 20.
62. Legnani Vittoria, c. Vitt. Em. II, 30.
63. Manuel Natalina, v. Nizza 11.
64. Gaglia Franc., p. Statuto 6.
65. Mazzola Lodovica, v. Carlo Alberto 18.
66. Mussatti Anna, v. Berthollet 16.
67. Carbone Luigia, ang. corso Duca di Genova e via Gioberti.
68. Franco Maria, c. Vitt Em. II, 70.
69. Renati Baglione, v. Nizza 51.
70. Rosso Raffaele, borgo Vanchiglia 17.
71. Ferrero Luigi, v. Saluzzo 1.
72. Ferro Luigi, via Mazzini 12.

73. Aimone Domen., p. Em. Filiberto 13.
74. Boasso Carolina, v. S. Teresa 24.
75. Malano Teresa ved. Mesturini, corso del Valentino 21.
76. Soave Maddalena, c. Ponte Mosca 29.
77. Coppetta Teresa, c. Vitt. Em. II, 98.
78. Rossato Pietro, barr. di Lanzo 66.
79. Peradotto Domenico (Bertolla).
80. Rua Rosa, c. Orbassano angolo via Marco Polo.
81. Conti Ermenegildo, v. S. Donato 6.
82. Clerici Giuseppina, c. Orbassano 11.
83. Villa Ant. (Falchera), v. Cuorgnè 146.
84. Vercelli Anna, stradale di Nizza 355 (Lingotto).
85. Cargnino Tommaso (Lucento) 40.
86. Sona Eleonora (Mad. di Campagna) 240.
87. Calcagno Giuseppe, v. S. Donato 60.
88. Bertolini Edvige (Mirafiori).
89. Castellazzi Felicita, c. Vercelli 47.
90. Fastio Luigi, str. di Francia 211.
91. Campo Carlo, v. Maestra 147 (R. Parco).
92. Ferrante Vitt. Vinc., barr. Nizza 136.
93 Racca Elisabetta ved. Berrino (Madonna del Pilone) 199.
94. Costa Maria, v. Nizza 50.
95. Goffi Anna, v. Chieri 477 (Reaglie).
96. Franco Maria, v. Moncalieri 31.
97. Aliberti Secondo, via Mongreno 149 Sassi).
98. Bertoglio Cesare (Superga).
99. Vittone Rosa, v. Mad. Cristina 20.
100. Rossio Giusto, c. Francia 15.
101. Caglieri Maria, barr. di Casale 85.
102. Bongiovanni Felice (Tit.), v. Don Bosco 14.
103. Martini Tommaso,
104 Baisli Vittorio, v. Tarino 11.
105. Billo Felice, via Moncalieri, borgo Pilonetto 256.
106. Borgnini Carmine, v. Mad. Crist.ª 107.
107. Ghitta Teresa, v. Reggio 3.
108. Leonardi Simoncello, c. Vinzaglio 27.
109. Torchio Luigia 428 (Campidoglio).
110. Vismara Fanny ved. Demaria, via Nizza 62
111. Rolfo Alessandro (Abbadia di Stura) Borgo Maddalene 1.
112 Guerra Paolina, v Fréjus 92.
113. Giaccardi Maria (borg. Vittoria) 108.
114. Gamba Maria, c. Casale 40.
115. Bonetto Domenico, via S. Chiara rimpetto al 60.
116. Nizoli Achille, c. Ponte Mosca 14.
117. Peracchione Michele (borg. Lingotto), v. Grugliasco 658.
118. Barbero Luigi (Abbadia Stura, La Barca) 328.
119. Vittone Gio., v. Monginevro 7.
120. Balangero Angela vedova Anderis (Cavoretto), via S. Rocco 2.
121. Badini Ern., barr. Nizza (Tetti Frè) 223.
122. Fulcheris Lorenzo, c. Raffaello 14.
123. Deluca Achille (Basse di Dora), via Pellerina 525.
124. Aghemo Eug., v. Circonvall. Nord
125. Quaranta Emma, c. Sommeiller
126. Gioga Carlo (borgata Ceronda), Fo barr. Martinetto 3.
127. Canda Tommaso, v. Marocchetti
128. Cornero Zafferina (Ponte Stura), stradale Vercelli 210.
129. Cavanna Luigia (gerente), strada di Stupinigi (Tetti Varrò).
130. Pinoli Laura (gerente), ponte Isabel
131. Bicis Gio. Batt., c. Re Umberto 4
132. Coppa Germano, c. Vercelli 80.
133. Noaro Gio. Batt., str. di Francia
134. Lacchero Giuseppe (Valle S. Martin Ponte Trombetta.
135. Accartelli Matteo di Gius., v. pione 39.
136. Gallo Ermelinda, via Chiomonte (borgata S. Paolo).
137. Barioli Luca – Interno carceri diziarie, Barr. d'Orbassano 69.
138. Perinetti Maria.
139. Piana Maria, v. Cibrario 39.
140. Bonsignore Angela, v. Morosini
141. Tagiasco Felicita, (gerente prov v. dei Fiori 36.
142. Bovery Raffaele, (ger. provv.), Fréjus 19.
143. Bozzolo Lor., Borg. Campidoglio
144. Torrero Giovanna, c. Palermo 14.
145. Ferrero Giuseppe, v. Montanaro golo v. Baltea.
146. Ricco Giacinto, via Monginevro golo v. Cumiana.
147 Garino Giorgetta, g. p., str. Lanzo
148. Illais Ernesta, v. Ormea 15.
149. Barberis Amalia, c. Reg. Margh.,
150. Fornelli Maria, v. Ottavio Revel
151. Olear Angela, g. p., c. S. Martino
152 Conte Maria, Mille Fonti.
153. Varesio Enrico, v. Sacchi 40.
154. Crosetti Gio. Batta, Borg. Vittor

Rivendite speciali

Russo Pietrina. - Staz. P. Nuova (inter
Barioli Luca (ger.), int. Carceri Giudizi

Direz. compart. del Lotto di Torino.

Via Cernaia 31, ☎ 9-75.

Provincie di Alessandria, Cuneo, Genova, Novara, Porto-Maurizio, Torino.

Direttore

Bergomi cav. ing. uff. Adolfo, c. Siccardi

Primo Segretario amministrativo

Ferro Li Donni Bernard., v. S. Quintino 18.

Primi Ragionieri

Pieretti Romolo, v. Santa Chiara
Raviglione Natale, v. Santa Chiara

Segretari

…cino Delfino, v. Nizza 117.
…rpentieri Giovanni, v. S. Tommaso 24.

Ragioneri

…sella Filippo, Lucento-Posta 134.
…rro Corrado, v. Garibaldi 40.

Volontario amministrativo

…dizzone Oscar, v. Saluzzo 45.

Commissari ai riscontri

…cio Carlo, v. Assarotti 8.

Ufficiali alle scritture.

…rafiotti Gaudenzio, v. Saluzzo 15.
…bris Giuseppe, v. Brindisi 3.
…gelelli Cesare, v. Saccarelli 14.
…rner Pietro, v. S. Domenico 52.
…simo Franc., v. Cottolengo 54.
…tella dott. Pietro, c. Francia 97 *bis*.
…nghi Elbano, v. Passalacqua 4.
… Napoli Vito, c. Princ. Oddone 29.
…sti Carlo, v. Gioberti 40.
… Martino Pietro, v. Monginevro 4.

Magazziniere contabile

…rafiotti Carlo, v. Juvara 18.

Controllore

…aschi Felice c. Principe Oddone 66.

Uscieri ed inservienti

…ch Ettore Luigi, v. Cernaia 42.
…ghetta Policarpo, v. Piffetti, 16.
…pello Eugenio, v. Magenta 61.
…ccone Domenico, v. Moncalieri 5.

Banchi Lotto della Città.

… Paoli Teresa, v. Barbaroux 8.
… Guidetti Cesare, v. Mazzini 7.
… Zanotti Maria ved. Bruschi, v. Roma 20.
… Ronco Gio, via Andrea Doria 1.
5 Olivetti Giuseppe, galleria Geisser 2.
6. Chiofalo Adelina, v. Garibaldi 18.
7. Salvadori Aspasia ved. Queirolo, via S. Massimo 2.
8. Banfi Giovannina vedova Bodrero, via Basilica 2.
9. Boggetti Carolina, via Po 57.
10. Guglielmotti Cristina ved. Garneri, via Bogino 2.
11. Lazzaro Maria ved. Castelli.
12. Gregory Giuseppina, via Orfane 5.
13. Ionni Maria ved. Conti, via Cappel Verde 1.
14. Mattirolo Candida ved. Mo, via San Domenico 8.
15. Bessolo cav. Alessandro, via delle Tre Galline 2.
16. Negro Carlo, via Pio Quinto 4.
17. Odescalchi Angiolina ved. Lamberti Bocconi, p. Statuto 14.
18. Boeri Maria, c. Casale 16.
19. Poggio cav Gio., v. S. Massimo 36.
20 Aghem Gius., v. Volta 1.
21. Preti Giuseppina, v. San Secondo 44.
22. Peano Emma ved. Gautero, v. Galliari 23.
23. Vola Paolo, v. S. Donato 46.
24. Canepari Emilio, v. Ariosto 1.
25. Malagoli Evangelina, p. Vitt. Em. I, 16.
26. Verzoni Emma, c. Grugliasco 110.
27 Bonetti Teresa, v. Ospedale 9.
28. Baldini Alessandro, c. Ponte Mosca 7.
29. Adani Bianca, v. Assietta 4
30. Cena Defendente, v. Nizza 39.
34. Biasutti Teresa, v. Parini 3.
36. Bontade Gius., v. Barolo 18.
39. Giorgi Ernesto, v. Nizza 78.
40. Mancini Gio., c. Vinzaglio 5.
41. De Cola Antonietta, c. Vercelli 47.

TORINO Guida del viaggiatore
Compilata da C. Isaia
Illustrata da 38 fotoincisioni e Pianta della Città, rived. e corretta da G. I. Arneudo, L. 1
Presso le Librerie G. B. PARAVIA e Comp., vie Garibaldi, 21-23 e Arsenale, 29

La Ditta G. B. PARAVIA e C. (vie Garibaldi 23 e Arsenale 29)
ha pubblicato in elegante edizione
L'ELENCO DEI PROPRIETARI DI AUTOMOBILI
loro recapito
numero d'ordine, fabbrica e forza in cavalli
coll'aggiunta della legge e regolamento relativi alla tassa
ed alla circolazione degli automobili
Prezzo UNA LIRA

BARBIERI S. E. LODOVICO
Tenente Generale
Comandante il 1° Corpo d'Armata

UFFICI E STABILIMENTI MILITARI

Comando del 1° Corpo d'Armata

V. S. Franc. da Paola 3, ☎ **6-08.**
Orario: dalle 9 alle 12 e dalle 15,30 alle 18,30.

Comandante

Barbieri S. E. Lodovico, *Tenente Generale*, Gran Cord. ✻, Senat. del Regno, v. Po 14.

Capo di Stato Maggiore

Stasio cav. Dom., *colonn.*, v. And. Doria 13.

Capo ufficio del Treno ausiliario milit.

Furno comm. Bened., *colonn. d'artigl.*, via Robilant 3.

Sotto-capo di Stato Maggiore

Berardi Gustavo, c. Vitt. Em. II oltre Po 6.

Capitani di Stato Maggiore

Cei Ugo, v. Princ. Amedeo 17.
Bianco cav. Alfredo, v. Colli 17.

Capit. in serv. di Stato Maggiore

Argentero Adolfo, v. Mad. Cristina 28.
Moizo Riccardo, v. Villafranca 50.

Applicati di Stato Maggiore

Torres cav. Davide, v. Cavour 5.
Zussini cav. Girol., v. S. Franc da Paola 3.

Veterinario

N. N.

Tenente uffic. d'ordinanza

Tonini Mario, v. Matteo Pescatore 9.

Ufficiali d'ordine (Impiegati civili)

Marucco Cesare, v. Milano 16.
Canova Luigi, c. Vitt. Em. II, 37.
Marchisio Aless., v. Vanchiglia 20.
Pasqua Gio., c. Re Umberto 34.
Garello Simone, v. S. Chiara 35.

Comando della Divisione Militare di Torino (1ª)

Via S. Franc. da Paola 7, p. 1, ☎ **6-09.**
Orario: dalle 8,30 alle 12 e dalle 15 alle 18.

Frugoni comm. Pietro, *Tenente Gener. Comand. la Divisione*, c. Vitt. Em. II, 18.
Poggi cav. Rosolino, *Maggiore di Stato Maggiore, Capo di Stato Magg. della Divisione*, v. Principe Amedeo 17.
Ropolo cav. Edoardo, *Capitano di Stato Maggiore*, v. Andrea Doria 27.
Marietti Gio., *Capitano di Stato Maggiore*, v. Cibrario 13.
Bertetti cav. Federico, *Capit. appl. di Stato Maggiore*, v. Princ. Amedeo 17.
Perol Clemente, *Capitano appl. di Stato Magg.*, v. Princ. Tommaso 12.
Margara Alessandro, *Capit. applicato di Stato Maggiore*, v. Gioberti 71.
Asinari di Bernezzo Vitt., *Cap. del 3° alpini in servizio di Stato Magg.*, c. S. Maurizio 81.
Beaud Eugenio, *Cap. d'artigl. in servizio di Stato Magg.*
Siliprandi Dante, *Cap. 38° fant. comandato* v. Princ. Amedeo 17.

Personale civile - Ufficiali d'ordine

Luera Nicola, v. Plana 2.
Cuccurullo Gabr., v. S. Franc. da Paola 7.
Morando Michele, v. Orti 2.
Bardesono Antonio, v. S. Secondo 31.

Comando Milit. Permanente nella Staz. Ferrov. di Torino (P. N.)

☎ **27.**

Comandante

Castellana cav. Luigi, *capitano in pos. aus. ausil.*, c. Vitt. Em. II, 96, p. 2.

Distretto militare di Torino (41)

Via Carmine 12, ☎ **9-01.**
Orario dalle 9 alle 11 e dalle 15 alle 17. Giorni festivi: dalle 9 alle 11.

Arvonio comm. Celestino, *Colonn. Comandante*, v. Alfonso La Marmora 28.
Calcagno cav. Roberto, *Magg., Relatore*, v. Maria Vittoria 32.
Mistrallet cav. Ern., *Capit. addetto al Comando*, v. Alpi 9.
Matthey Luigi, *Cap. di Matric.*, c. Francia 19.
Fusati cav. Aless., *consegn. del magazzino*, v. Carmine 12.
Gabri Andrea, *Capitano Contab., Direttore dei Conti*, v. Principi d'Acaia 31.
Galleri Aless., *Tenente. add. al Comando*, c. Vitt. Em. II, 86.
Salvuzzo Giovanni, *Ten. Contabile, comandato Scuola di Guerra*, c. Reg. Margh. 11.
Gobbi Arturo, *Tenente Contabile, pagatore*, v. del Carmine 12.

Comandato

Pulli di Carpenea conte Carlo, *Ten. comand. Biblioteca Milit.*, v. della Rocca 32.

Ufficiali d'ordine

Barbara Antonio, v. S. Chiara 60.
Bati Lapo, v. Ospedale 8.
Russo Ant., v. Cibrario 45.
Godi Carlo, v. della Rocca 27.
Panacino Giorgio, v. Balme 29 (Campid.)
De Grandis Gius., v. Gioberti 47.
Poppa Lor., v. Venti Settembre 37.
Comele Matteo, v. Cibrario 26.
Gibbi Federico, v. Carlo Alberto 40.

Ufficiale d'ordine dei Magazzini Militari

Piro Alberto, c. Princ. Oddone 36.

Comando d'Artiglieria da Costa e da Fortezza di Torino

Via Stampatori 34, ☎ **2-34.**

Comandante

Severini cav. Gustavo, *Magg. Generale*, v. Maria Vittoria 27.

Ufficiali addetti

Acquarone cav. ing. Girolamo, *Magg.*, c. Oporto 49.
Bongiovanni Costant., *Capit.*, v. S. Teresa 2.
Pasqui Raimondo, *Capit.*, v. Venti Sett. 76.
Camerci Gio. Batt., *Ten.*, v. Garibaldi 57.

Impiegato

Charle Angelo, v. Gioberti 30.

Commissione Militare di Linea

Via Rossini 4, ☎ **16-78.**

Capo della Commissione

Gilliol cav. Clem., *Cap. d'Art.*, v. Rossini 4.

Addetto

Pino Aless., *Ten. in serv. di Stato Maggiore*, v. Rossini 4.

Direzione d'Artiglieria di Torino

Via Stampatori 36, ☎ **11-20.**

Direttore

Roma cav. Luigi Ettore, *Colonn. d'Artiglieria*, v. Colli 4.

Vice-Direttore

Sameria cav. Aug., *Ten. Colonn. d'Artigl.*, v. Juvara 20.

Ufficiali Applicati

Oberti cav. Maurizio, *Capitano d'Artigl.*, v. del Carmine 4.
Salvaneschi cav. Ett., *Capit. d'Art.*, corso Oporto 12.
Merlo-Pich Luigi Oreste, *Capit. d'Artigl.*, v. Beaumont 3.
Borbonese Ern., *Ten. d'Art.*, v. Napione 9.

Relatore del Cons. d'Amministr.

Rosa di San Marco cav. Vinc., *Ragion. princ. di 1ª classe*, v. Sagliano 4.

Ragionieri Applicati

Bioletto cav. Pietro, *Ragion. princ. di 1ª classe*, v. Giulio 12.
Campolieti Gius., *Rag. princ. di 2ª classe*, v. Campana 7.
Buscaglia Alfonso, *Ragion. princ. di 3ª classe*, v. S. Secondo 30.
Ciscato G. B., *Ragion. di 2ª classe, Segret. del Consiglio*, v. Gioberti 41.

Capo tecnico principale di 1ª classe

Mautino cav. Massimo, v. Carlo Botta, 7.

Disegnatori

Carrieri Paolo, c. Vitt. Em. II, 108.
Prinetti Ignazio, v. Arcivescovado 17.

Ufficiali d'ordine

Aymasso Giacinto, v. Madama Crist. 33.
Scofferi Alberto, v. Montebello 6.
Arbinolo Maurizio, v. Carlo Alb. 36.
Bernardi Arnolfo, v. Pio Quinto 15.
Rava Carlo, v. Baretti 10.
Brugnara Carlo, v. Stampatori 34.
Barbano Felice, v. Brindisi 1.
Bianchi-Cagliesi Carlo, v. Stampatori 34.
Sassone Gugl., c. S. Maurizio 61.
Tedde Antonio, v. Juvara 20.

Direzione dell'Officina di Costruz. d'Artiglieria di Torino

Via Arsenale 24, ☎ **11-47.**

Direttore

Parodi cav. Carlo, *Ten. Colonn. d'Artigl.*, v. S. Secondo 19.

Vice-Direttore

Martini cav. Giulio, *Ten. Colonn. d'Art.*, c. Siccardi 31.

Applicati

Cortese cav. Gius., *Magg. d'Artiglieria*, c. Siccardi 26.
Martinengo cav. Stef., *Capit. d'Artiglieria*, str. Moncalieri 107.
Canonica cav. Gius., *Cap. d'Art.*, c. Vitt. Em. II, 100.
Bernardelli cav. Enrico, *Capit. d'Artigl.*, v. Vittorio Amedeo II, 17.
De Maria cav. Alamanno, *Cap. d'Art.*, via Gioberti 38.
Sacco Luigi, *Cap. d'Art.*, v. S. Quintino 36.
Garrone cav. Renzo, *Cap. d'Artigl.*, v. Govemolo 34.
Luzzatti Ugo, *Capit. d'Art.*, v. Cristoforo Colombo 48.
Caldarera Ern., *Cap. d'Art.*, v. Donati 15.

Personale amministrativo

Relatore del Consiglio

Grassi cav. Franc., *Rag. princ. d'Artigl.*, v. S. Secondo 94.

Segretario del Consiglio

Motta Carlo, *Rag. princip.*, v. S. Chiara 52.

Ragionieri d'Artiglieria

Denina Vitt., *Rag. princ.*, p. Statuto 10.
Quarra cav. Carlo, *Rag. princ.*, c. Duca di Genova 4.
Losano Ant., v. Cristoforo Colombo 48.
Beltrami Dom., v. Cibrario 12.

Ufficiali d'ordine

Giachero Pietro, v. S. Quintino 52.
Garola Alfonso, c. Re Umberto 53.
Marziano Gius., v. dei Fiori 49.
Gotta Giacomo, v. Ospedale 6.
Rodella Francesco, v. Gioberti 62.
Cordini Gius., v. Gioberti 48.
Fei Giuseppe, v. S. Secondo 9
Malano Giacomo, v. S. Giulia 18.
Tesio Carlo, v. Venti Settembre 74.
Cattaneo Pietro, v. Garibaldi 13.
Merlone Emilio, v. S. Massimo 17.
Gastaldi Sebastiano, v. Tarino 4.
Casoni Vitt., Moncalieri.
Andreotti Arturo, v. Gioberti 90.
Gaggiotti Ant., v. Cottolengo 54.
Rocca Carlo, v. Ariosto 1.
Faccio Adalgisio, Moncalieri.
Miniggio Felice, Moncalieri.
Balocco Vitt., v. S. Secondo 7 *bis*.
Ayra Orazio Augusto, v. Mad. Cristina 28.
Maletto Gaspare, v. Bernard. Galliari 27

Personale tecnico

Capo tecnico capo

Fiorina cav. Giacinto, v. Gropello 10.

Capi tecnici principali

Rocco cav. Gio., v. Massena 31.
Baraldi cav. Elico, v. Caserta.
Marenco cav. Pietro, v. Balbis 4.
Blotto Angelo.
Cavagnero Ant., via Arcivescovado 17
Magis cav. Michele, v. Gioberti 48.
Vergnano Giov.

Capi tecnici

Marchiaro Ang., v. Drovetti 16.
Ferrero Bern., v. Arcivescovado 17.
Baggini Clemente, v. Ponte Mosca 16.
Stefanini Giacomo, v. S. Domenico 34.
Cavallo Carlo, v. Venti Sett. 48.
Malanchini Procolo, Offic. pirotec. S. Paolo.
Broglio Ottavio, v. Caserta 42.
Monotti Cornelio, v. Caserta 42.

Disegnatori capi

Bay Antonio, c. Ponte Mosca 16.
Bovone cav. Franc., v. Venti Settembre 78.

Disegnatori

Traversa Pietro, v. Cavour 24.
Biga di Bioglio Vitt., v. Cernaia 25.
Visconti Aless., v. Nizza 50.

Direzione Superiore delle Esperienze di Artiglieria

Corso Oporto 6, 14-47.

Direttore

Vitelli comm. Raffaele, *Magg. General…* p. Solferino 8.

Ufficiali applicati

Cavalli cav. Ettore, *Ten. Colonn.*, v. Ven… Settembre 58.
Burgos di Pomaretto conte cav. Camill… c. Vinzaglio 24.
Saletta cav. Luigi, *Capit.*, v. Morosini 1…
Capecchi cav. Lamberto, *Cap.*, v. Colli 1…
Regii Sallustio, *Ten.*, v. Perrone 8.
Sachero cav. Giacinto, *Ten. Colonn.*

Campo di Ciriè:
Monastra Ignazio, *Capitano*
De Arcayne conte della Minerva cav. nob. Don Camillo
Frisciotti cav. Ces., *Cap. posiz. aus.*
Agostoni cav. Umb., *Tenente*
Palcani Mario, *id.*
Cerutti Cesare, *id.*
Ranelletti Anacleto, *id.*
Zimaglia Bernardo, *id.*

Impiegati civili.

Curtino cav. Agostino, *disegn. capo*, v. P… Quinto 26.
Pacchiodo Ant., *dis.*, c. Princ. Eugenio 2…
Nori Remigio, *uff. d'ord.*, v. S. Agostino…
Vigilanti-de Vita Candido, *uff. d'ord.*, v… S. Anselmo 25.

Campo di Ciriè:
Castellano cav. Ant., *relatore*
Farina Francesco, *ragioniere*
Roggero Marcello, *id.*
Allasia cav. Costantino, *capo tecnico*
De Magistris Egino, *uffic. d'ordine*
Nanni Luigi, *id.*
Morroi Antonio, *id.*
Liverani Giuseppe, *id.*

Direzione d'Artiglieria dell'Arsenale di Costruzione

Piazza Borgo Dora 3, 5-31.

Orario: L'ufficio è aperto dalle **8,30** alle **11,30** e dalle **15** alle **18**.

Direttore

Galleani d'Agliano nob. dei conti cav. Luig… *Colonn.*, v. Mazzini 52.

Vice-Direttore

Reynaud cav. Camillo, v. Piffetti 11.

Ufficiali applicati

Moreno cav. Alberto, *Magg.*, v. Genova …
Satta cav. Pietro, *Cap.*, p. Vitt. Em. I, 15.
Pastore cav. Eug., *Capitano*, v. Cavour …
Lo Piano cav. Gaetano, v. Montebello …
Mazzoli Uberto, *Capit.*, v. Barolo 7.
Vita Levi Gius., v. Mad. Cristina 51.
Ferrari d'Orsara Teodoro, *Capit.*, v. del… Rocca 22.

Relatore del Consiglio

Molesini cav. Luigi, *Rag. capo*, v. Merc…

Segretario del Consiglio

…sone Gius., *Rag. princ.*, v. Pont 6.

Ragioniere principale

…rero Gius., v. Beaumont 4.

Ragionieri

…ruto Bartol., v. Villafranca 78.
…elli Gennaro, v. S. Quintino 11.
…igiani Giuseppe, v. Bava 37.

Capi-tecnici principali

…ò cav. Giacomo, c. Ponte Mosca 19.
…tassi G. B., v. Cibrario 31.
…dero Giov., c. Vercelli 26.
…ini Silvio, v. Bari 1.
…orino Gius., v. Venti Sett. 72.

Capi-tecnici

…ini Enrico (Arsenale) p. Borgo Dora 5.
…arotto Franc., c. Princ. Oddone 44.
… Luigi, v. Beinasco 9.
… Franc., v. Vibò 21.
… Michele, v. Ponte Mosca 19.
…rino Ettore, v. Venti Settembre 72.

Disegnatore capo

…a cav. Pietro, v. S. Domenico 12 *bis*.

Disegnatori

Ar…e Amabile, v. Carlo Alberto 24.
Co…bò Alessandro, v. S. Chiara 60.

Ufficiali d'ordine

Po…tti Pasquale, v. S. Domenico 37.
Fr…o Carlo, v. Accad. Albertina 28.
F…es Giacobbe, v. S. Anselmo 13.
Se…i Federico, v. Lanzo 36.
R… Gius., c. Vercelli 82.
Vi…a Natalino, v. S. Domenico 19.
Ce…rio Dom., c. Princ. Oddone 28.
M…ri Giulio, v. Porta Palatina 24.
Ca…one Luigi, v. S. Quintino 17.
M…o Paolo, v. Ancona 2.
Fil…pone Bernardo, c. Napoli 14.
Sp…elli Gius., v. Artisti 31.
O…o Gio. Batt., v. Cavour 4.
Sa…ò Bartolomeo, v. S. Agostino 26.
Bel… Alessandro, v. Bra 3.
P… Serafino, v. Monferrato 14.
M…ra Pio Vittorio, v. Roma 19.

…omando del Genio Militare

(Territoriale)

Via S. Franc. da Paola 7.

De…lles comm. Leone, *Maggior Generale*, …*mandante*, v. Po 21.
G…a nob. Luigi, *T. Col.*, v. Moncal. 107.
G…zzi cav. Franc., *Ragioniere capo di* …*classe*, v. Cibrario 33 *bis*.

Ufficiali d'ordine

G…zzo Gio., v. Rossini 4.
R…engo Giacomo, v. Po 21.
C…pa Lorenzo, v. Moncalieri 52.

Direzione del Genio Militare

Via S. Francesco da Paola 7, 5-62.

Orario d'ufficio:
Dalle 8 alle 11,30 e dalle 14,30 alle 17.

Capon cav. Angelo, *Colonnello, Direttore*, v. Montevecchio 58.
Zunino cav. Emilio, *Tenente Colonnello*, v. Amedeo Avogadro 16.
Depetris cav. Bartol., *Tenente Colonnello*, v. S. Franc. da Paola 43.
Giannuzzi-Savelli cav. Alfredo, *T. Colon.*, p. S. Giovanni 9.
Tombesi Raul, *Capit.*, c. Vitt. Em. II, 86.
Giuliano Arturo, *Cap.*, c. S. Maurizio 67.
Girardi Gius., *Ten.*, v. Mazzini 4.
Polenghi Silvio, *Tenente*, v. Po 31.

Ragioneri geometri

Gazzera cav. Domenico, v. Superga 15.
Crugnola cav. Carlo Giov., c. Valentino 38.
Lamberto Carlo, c. Reg. Margherita 86.
Picco Silvio, v. Berthollet 25.
Caneparo Ettore, v. Barolo 19.
Bernasconi cav. Carlo, c. Re Umberto 42.
Carnevali Silvio, c. Princ. Oddone 41.
Zannoni Gius., v. Maria Vittoria 30.
Fettarappa Alfr., v. Po 37.
Assauto Bartol., v. Montebello 40.
Mestrallet Gius., v. Borgo Dora 1.

Ingegneri civili

Barba Gio. Batt., v. Venti Settembre 37.
Ellena ing. Gio., v. Sacchi 54.
Sardi Vinc., c. Vitt. Em. II, 60.
De Finis Igino, v. dei Fiori 29.
Billia Tommaso, v. Montebello 36.

Disegnatori

Perata Gio., borgo Vittoria 587.
Pizzi nob. Saverio, v. Ormea 8.
Forno Severino, barr. Stupinigi.
Biga di Bioglio Vitt., v. Cernaia 25.

Ufficiali d'ordine

Darù Pietro, v. Donati 15.
Silvi Francesco, v. Princ. d'Acaja 3.
Cappuccio Pietro, v. Princ. Amedeo 52.
Caselgrandi Vitt., barr. Nizza 183.
Ronco Carlo, v. S. Domenico 34.
Vandelli Primo, v. Rossini 4.
Barberis Bartolomeo, v. Accad. Albert. 27
Vittiglio Ern., v. Villafranca 52 (barriera S. Paolo).
Borgo Gius., v. Rosine 8.
Neri Dante, v. Bertola 49.
Ivaldi Carlo, Borgo Vittoria 587.
Ferrero Alfonso, v. Cavour 5.
Nicoletti Dom., v. Berthollet 12.
Bertana Benedetto, v. Villafranca 71.
Paesani Alberto, v. Villafranca 81.
Dessoli Dom., v. Po 8.

Assistenti locali

Babando Bald., v. Arcivescovado 17.
Toffanin Vinc., v. Cibrario 19.
Florio Marco, v. Juvara 23.

Riccardi Giacomo, stradale Orbassano.
Albini Gerolamo, v. Caserta 47.
Perillo Gius., c. Siccardi 14.
Trevisan G. B., v. Tarino 11.
Parenti Gius., c. Orbassano 63.
Minuzzi Ant., v. Gioberti 20.
Bonivardi Vitt., v. Roma 38.
Bersezio Pietro, v. Rosine 3.
Datta Giacomo, c. Oporto 25.
Revelli Bruno, v. Lagrange 25.

Direzione di Commissariato Militare del I° Corpo d'Armata

Via Am. Avogadro 13, 26-59.

Orario d'ufficio:
Dalle 8,30 alle 11,30 e dalle 15 alle 18,30.

Colonnello Commissario Direttore
Barocelli cav. uff. Art., v. Piffetti, 11.

Tenente-Colonnello Vice-direttore
Cerutti cav. Vittorio, c. Vinzaglio 24.

Maggiore Commissario Relatore
Lucchesi cav. Ranieri, Alb.,

Capitani Commissari
Ravetti Luigi.
Marraffa cav. Cataldo, c. Francia 7.
Furlanetto Gius., v. Goito 16.
Brusasco Italo Angelo, v. Lagrange 7.
Maccario Ant., c. Vinzaglio 7.
Trinchieri Felice, c. Valentino 24.
Coen Nino, p. Statuto 10.

Contabili
Senica maggiore cav. Carmine, *Direttore dei conti*, c. Princ. Oddone 24.
Fiore cap. cav. Vinc., v. S. Domenico 34.
Limonta ten. Augusto, v. S. Quintino 15.
Bertini ten. Attilio, v. Vitt. Amedeo II, 21.
Lazzarini ten. Umb., c. Siccardi 25.
Battegazzorre sotto-tenente Mario, via S. Massimo 41.

Ufficiali d'ordine
Costa Raschieri Edoardo, v. Rosine 5.
Rezza Ant., v. Sagliano 2
Cerrato Ferd., v. Orto Botanico 8.
Marchisio Gius. Carlo, v. Napione 24.
Marchisone Vinc., c. Vitt. Em. II, 122.
Protto G. Batt., v. Gaudenzio Ferrari 2.
Chiabotto Franc., v. Perrone 2.
Chiatello Luigi, v. Goito 11.
Alessio Pietro, c. S. Maurizio 71.
Valenti Ferruccio, v. Magenta 16.
Gallina Rodolfo, c. Ponte Mosca 6.
Fantini Pietro, v. Lagrange 28.
Conoscente Salv., v. Magenta 14.

Magazzino Centrale Militare

Via Ottavio Revel 11, 11-02.

Orario d'ufficio: Aperto dalle 8 alle 17.

Questo Stabilimento militare, istituito nel 1711, sotto la denominazione di *Magazzino delle merci*, provvedeva il vestiario e l'equipaggiamento alle truppe. Al presente, oltre ad essere deposito di materiali, somministra le robe di vestiario e di equipaggiamento militare ai vari corpi del R. Esercito, attende pure al collaudo delle materie pri… degli oggetti di vestiario, di servizio generale casermaggio.

Annesso al magazzino vi è il campionario gen… rale per gli oggetti di vestiario, un laboratorio n… quale si costruiscono vari oggetti di corredo e equipaggiamento, studiandone le modificazioni allestendone i campioni-tipo che distribuisce a varie amministrazioni militari.

Il magazzino occupa circa 250 operai fra uom… e donne.

Consegnatario
Tenti cav. Vincenzo, *Maggiore contabi…* v. Amedeo Avogadro 13.

Ufficiali controllori addetti
Arango-Regueral cav. Gaetano, *Maggi… Commissario*, v. Princ. Oddone 66.
Chinca Enr., *Capit. Commiss.*, c. Princi… Oddone 45.
Giavarini Albano, v. Cavour 4.
Aragona Franc., *Cap. Commiss.*, v. Ca… Alberto 18.
Fariello Castrese, *Cap. Commiss.*, v. P… salacqua 11.
Bertola Leonardo, v. Juvara 18.

Ufficiali contabili addetti
Zanzi Arturo, *Capit.*, v. Caserta 39.
Bosco Andrea, *Cap.*, p. Statuto 17.
Gatti Lorenzo, *Cap.*, v. Genova 12.
Caccavale Ang., *Cap.*, v. della Miseric…

Ufficiali d'ordine
Savio Gius., v. Fiochetto 3.
Danna Gius., c. Vitt. Em II, 110.
Savio Lorenzo, v. Princ. Amedeo 45.
Castangia Gius., c. Princ. Oddone …
Cosimato Vinc., v. S. Anselmo 8.
Treves Moisè, v. Roma 27.
Cane Vitt., v. Valperga Caluso 17.
Villanis Vitt., v. Magenta 61.
Mezzacasa Gio., v. Massena 51.
Gallo Ant., v. Moncalieri 1.
Rossi Enrico, v. Don Bosco 6.
Morino Ferdin., c. S. Martino 8.

Capo officina sartoria
N. N.

Sussistenze Militari

Corso Vitt. Em. II, 128, 9-54
(Foro Boario).

Orario: Aperto dalle 8 alle 11 e dalle 13 alle …

Maggiore contabile consegnatario del Panificio.
Coen Pirani Vitt. Em., c. Vitt. Em. II, …

Capitano contabile comand. la 1ª Compagnia sussistenz… e consegnat. magazz. viveri
Stortiglione Aristide, v. Cibrario 37.

Capitani contabili
Gozzi Ennio, c. Vitt. Em. II, 128.
Merlo Ettore, v. Duchessa Jolanda …
Venturini Andrea, v. Cesana 72.

Ufficiali di scrittura
Campra Ernesto, v. Cesana 64.
Jovane Carlo, v. Monginevro 7.

Direzione di Sanità Militare del 1° Corpo d'Armata

… Accademia Albertina 11, 35-39
(Fabbricato Osped. Militare).

…rario: Dalle 9 alle 11,30 e dalle 15 alle 17.

…olonn. Med., Dirett. di sanità milit.
…gi-Montù cav. Am., v. S. Secondo 22.

…gg. Med. add. alla Direz. di san. milit.
…ni cav. Martino, v. Mazzini 24.

Ufficiale d'ordine
…chi Bernardo, v. Accad. Albertina 11.

…ando Legione RR. Carabinieri

…iazza Carlo Em. II, 4, 6-95.

Comandante la Legione
…ondi cav. Art., *Colonn.*, v. Rosine 4.

Comandante la Divisione interna
…a cav. Edoardo, *Tenente colonnello*, … Viotti 2.

Comandante la Divisione esterna
…lessandro cav. Ulderico, *Magg.*, v. Mo…sini 16.

Capit. Aiutante Maggiore in 1°
…chi cav. Italo, p. Carlo Eman. II, 4.

…apit. Comand. la Comp. interna
Ma…ssero di Costigliole cav. Vittorio, p. Carlo Em. II, 4.

…pit. Comand. la Comp. 1ª esterna
… cav. Vittorino, p. Vitt. Em. I, 18.

…pit. Comand. la Comp. 2ª esterna
…ani cav. Filiberto.

Tenente Aiutante Maggiore in 2°
…grande Gio., p. Vitt. Em. I, 14.

Tenente Comand. la Tenenza Po
…iola Emilio, v. Amerigo Vespucci 7.

…enente Comand. la Tenenza Dora
Mo…anari Gius., c. Princ. Oddone 63.

Capitano Veterinario
…lotti cav. Olinto, v. Baretti 36

…ersonale amministrativo.

Tenente Colonnello contabile
R… cav. Gio., v. Belvedere 28.

Ca… di fant. consegnatario del magazzino
Gi…re Giovanni, c. Firenze 49.

Tenente contabile
A…i Luigi, v. Sacchi 2.

Tenente contabile
R… Filib., p. Vitt. Em. 13.

Ufficiale d'ordine di 2ª classe
Ra…la Gio., v. Crissolo 5.

Ufficiali d'ordine di 3ª classe
Bri…relli Matteo, v. Pallamaglio 30.
To… Gio., Courgnè.

Ospedale Militare Principale della Divisione di Torino

V. Accad. Albert. 13, 5-83.

Visite dei parenti ai ricoverati: giovedì e domenica dalle 12 alle 14.

Colonnello Medico Direttore
Bima cav. Maurizio, Ospedale Militare.

Tenente Colonnello Medico
N. N.

Maggiori Medici
Bellia cav. Emilio, v. Carlo Alberto 6.
Ragnini cav. Romolo, v. Consolata 11.
Carta-Mantiglia cav. Fil., v. Mad. Crist. 51.
Tommasina cav. Mario, p. Lagrange 2.
Morino cav. Franc., v. dei Mille 48.
Sulliotti cav. Efisio, v. Assietta 65.
Marras cav. Raffaele, v. Andrea Doria 8.

Capitani Medici
Pettinelli dott. Filomeno, v. Mad. Crist. 79,
Lanza cav. Tommaso, *Aiut. Magg. in 1ª*, v. Accademia Albertina 11.

Tenenti Medici
Seia dott. Giacomo, Ospedale Militare.
Dellachà dott. Gius., v. Montebello 17.
Ajmone dott. Modesto, Deposito conval. (Moncalieri).
Lenzi dott. Armando, *Aiut. Magg. in 2ª*, v. Nizza 1.
Saya dott. Paolo, Ospedale Militare.

Maggiore cont., Relat. e Dirett. conti
Giusiano cav. Pietro, c. Vitt. Em. II, 115.

Capit. contab., Uffic. di Magazzino
Boscia Ernesto, c. Vitt. Em. II, 61.

Tenente contabile Uffic. di matricola
Merante Domenico, v. Ospedale 40.

Tenente cont. Uffic. Cassa
Brocco Lorenzo, c. Ponte Mosca 5.

Farmacista Capo di 2ª classe
Marini dott. Franc., v. Maria Vittoria 27.

Farmacista di 1ª classe
Martinotti cav. Carlo, v. Villafranca 72.

Farmacista di 2ª classe
Cornelio dott. Luigi, v. Asti 15.

Ufficiali d'ordine
Bessone Enrico, v. Ospedale 40.
Proverbio Edoardo, v. Lagrange 14.
Rolando Ernesto, v. Cibrario 23.
Populini Gugl., v. Maria Vitt. 46.
Restano Emilio, v. Marco Polo, 29.

Ufficiale d'ord. dei Magazzini Milit.
Levorato Luigi, v. Montebello 42.

Farmacia Centrale Militare

C. Siccardi 11, ☎ 9-41.

Orario degli Uffici d'Amministrazione:

Gennaio, Febbraio, Novembre, Dicembre
dalle ore 8,30 alle 11,30 e dalle ore 14 alle 18.

Marzo, Aprile, Maggio, Giugno, Luglio, Agosto, Settembre, Ottobre
dalle ore 8 alle 11,30 e dalle ore 15 alle 18,30.

Personale farmaceutico

Chimico-farmac. Direttore

Antolino cav. Bernardo, c. Siccardi 11.

Farmacisti capi

Brero cav. Giovanni, v. Alfieri 9.
Amoroso cav. Vinc., v. Cibrario 29.
Lovadina cav. Marco, v. Amedeo Peyron 4.
Bozzola cav. Eug., c. S. Martino 8.
Baroni cav. Edoardo, c. Palestro 4.
Castellini cav. Gius., v. Barbaroux 37.

Farmacisti Militari

Guidi dott. Gio. Batt., c. Princ. Oddone 21.
Marenco dott. Vitt., v. Princ. d'Acaja 1.
Regard dott. Pietro, v. S. Agostino 1.
Borlinetto dott. Oreste, v. Nizza 17.
Appiotti dott. Ferdin., v. Napione 43.
Mozzana dott. Carlo, v. Thesauro 2.

Personale amministr. e contabile

Direttore dei Conti

D'Ercole Parmenide, *Capit. contabile*, v. Reggio 4.

Ufficiale pagatore

Papi Alfredo, *Cap. cont.*, v. Princ. d'Acaja

Ufficiali d'ordine

Longo Alfredo, v. Scuole 14.
Viale Amalio, v. Cibrario 41.
Casorzo Carlo, v. Giovanni Somis 8.
Montanini Ciro, v. Sacchi 54.

Poligono zappatori di Fanteria e Cavalleria.

Via Monginevro 765.

Tribunale Militare

Via dell'Arcivescovado 17.
(Vedi pag. 657).

Caserme dove risiedono le truppe stanziate in Torino.

REGGIMENTO	CASERME	RESIDENZA
4° *Bersaglieri*	Alessandro Lamarmora	via Maria Vittoria.
Artiglieria da Montagna	Alfonso Lamarmora	corso Vittorio Emanuele II.
Carabinieri	Bergia	piazza Carlo Emanuele II.
6° *Artiglieria (Compagnia Treno).*	Cavalli	corso Vittorio Emanuele II.
Brigata Ferrovieri	Cavour	via Arcivescovado.
92° *Fanteria*	Cernaia	» Cernaia.
5° *Genio*	Dogali	» Asti.
1° *Artiglieria da Fortezza*	Ferdinando di Savoia	corso Valdocco.
50° *Fanteria*	G. Arimondi	via della Zecca.
91° *Fanteria*	Pietro Micca	» Sebastiano Valfrè.
3° *Alpini*	Rubatto	» Moncalieri.
Cavalleria Catania (22)	Carlo Emanuele I	» della Zecca.
Distretto Militare di Torino	Faussone di Germagnano	» Carmine.
49° *Fanteria*	Vittorio Dabormida	» Garibaldi.

VARIAZIONI E CORREZIONI
si eseguiscono **gratis**
inviandole alla Ditta G. B. PARAVIA e C.
Via Arsenale 29 (Telefono n. 142)

QUADRO dei Corpi e reparti di truppa stanziati in Torino.

Comando	Località in cui è situato (CASERME)	Comandante o Direttore GRADO - CASATO E NOME	Alloggio del Comandante e Direttore
Brigata Parma (49°) / » » (50°)	via S. Francesco da Paola 7	*Magg. Gen.* Reisoli comm. Ezio	via Garibaldi 44.
» Basilicata (91°) / » » (92°)	» S. Francesco da Paola 7	» Masoni comm. Enrico	» S. Quintino 47.
» 1ª Brigata Cavalleria	» Ottavio Revel 15	» Greppi nob. Luigi	» Ottavio Revel 15.
Comando d'Art. da Fort. e da Costa	» Stampatori 34	» Severini cav. Gustavo	» Maria Vittoria 27.
» del Genio militare (territoriale)	» S. Francesco da Paola 7	» Dessalles comm. Leone	» Po 41.
49° Reggim. Fanteria	» Garibaldi, caserma Vitt. Dabormida	*Colonn.* Rondi cav. Giovanni	» Princ. d'Acaia 7.
50° » »	» Zecca 16, caserma G. Arimondi	» Capello cav. Luigi	» Princ. Tommaso 35.
91° » »	» Sebastiano Valfrè, Caserma P. Micca	» Odella cav. Francesco	» Bertola 39.
92° » »	» Cernaia, caserma Cernaia	» Massaria cav. Giovanni	» Amedeo Avogadro 24.
4° » Bersaglieri	» M. Vittoria, id. Aless. Lamarmora	» Palopoli cav. Pasquale	piazza Vitt. Eman. I, 23.
3° » Alpini	» Moncalieri, id. Rubatto	» Zavattari cav. Oreste	via Cavour 30.
Cavalleria Catania (22°)	» Zecca, id. Carlo Emanuele I.	» Liri Natoli cav. Michele.	corso S. Maurizio 63.
Reggimento Artigl. Montagna	corso Vitt. Em. II, caserma A. Lamarmora	» Besozzi cav. Annibale	» Francia 26.
5° Reggimento Artiglieria	Venaria Reale	» Dabalà cav. Francesco	Venaria Reale.
1° Reggimento Artigl. da Fortezza	corso Valdocco, caserma Ferd. di Savoia	» Andreassi cav. Vincenzo	via Cernaia 32.
Compagnia Treno (6ª Artigl.)	» Vitt. Em. II, caserma Gio. Cavalli.	*Capitano* Leidi Carlo	» Assietta 77.
5° Reggimento del Genio	via Asti, caserma Dogali	*Colonn.* Zanotti cav. Battista	piazza Carlo Felice 2.
Brigata Ferrovieri	» Arcivescovado, caserma Cavour	» Berra cav. Edoardo	via Po 7
Distretto milit. di Torino	» Carmine, caserma Faussone di Germagnano.	» Arvonio cav. Celestino	» Alfonso Lamarmora 28.
Legione RR. Carabinieri	piazza Carlo Em. II, caserma Bergia	» Raymondi cav. Arturo	» Rosine 4.

STANZE DEI CORPI DI TRUPPA al 20 ottobre 1909.

BRIGATE E REGGIMENTI FANTERIA

BRIGATE DI FANTERIA		REGGIMENTI FANTERIA			
Denominazione	Sedi dei comandi	Numero	Sede del reggimento	Battaglioni distaccati	Sede dei depositi (distretti corrispondenti)
Granatieri di Sardegna	Roma . . .	1° Gran.	Roma	. . . .	Roma
		2° »	Roma	. . . .	Parma
Re	Verona . .	1° Fant.	Verona Vi . .	3° Vicenza.	Verona (Vicenza)
		2° »	Verona Ve . .	1° Rivoli Veron. .	Verona (Verona)
Piemonte .	Firenze . .	3° »	Messina	2° Nicosia	Messina (Messina)
		4° »	Catania	. . . .	Catania (Catania)
Aosta	Chieti . . .	5° »	Ascoli Piceno	1° Teramo	Ascoli Piceno (Ascoli P.)
		6° »	Chieti	1° Lanciano. . . .	Chieti (Chieti)
Cuneo . . .	Milano . . .	7° »	Milano M. I. .	. . . .	Milano (Milano I)
		8° »	Milano Mo. . .	. . . .	Milano (Monza)
Regina . . .	Bari	9° »	Bari T	1° Acquaviva. . .	Bari (Taranto)
		10° »	Bari B	1° Bitonto	Bari (Bari)
Casale . . .	Salerno . .	11° »	Forlì	. . . .	Forlì (Forlì)
		12° »	Cesena	1° Imola	Barletta (Barletta)
Pinerolo . .	Padova . .	13° »	Aquila	1° Sulmona	Aquila (Aquila)
		14° »	Foggia	3° Campobasso. .	Foggia (Foggia)
Savona . . .	Genova . .	15° »	Caserta.	. . . .	Caserta (Caserta)
		16° »	Gaeta.	3° Capua	Gaeta (Gaeta)
Acqui	Pisa	17° »	Reggio Calab^a	. . . .	Reggio Cal. (Reggio Cal.)
		18° »	Monteleone. .	1° Palmi	Cosenza (Cosenza)
Brescia . . .	Napoli. . .	19° »	Napoli N. I. .	. . . .	Napoli (Napoli I)
		20° »	Napoli A. . . .	. . . .	Avellino (Avellino)
Cremona . .	Reggio Cal.	21° »	Spezia	. . . .	Massa (Massa)
		22° »	Pisa	3° Sarzana.	Pisa (Lucca)
Como	Novara .	23° »	Novara N. . .	. . . .	Novara (Novara)
		24° »	Novara Ve II	. . . .	Novara (Varese II)
Bergamo . .	Piacenza .	25° »	Piacenza R. I	1° Cotrone.	Roma (Roma I)
		26° »	Piacenza P . .	3° Finalborgo . .	Piacenza (Piacenza)
Pavia	Firenze .	27° »	Firenze F. I.	3° Modica	Firenze (Firenze)
		28° »	Firenze A. . .	1° Arezzo	Arezzo (Arezzo)
Pisa	Nocera Inf.	29° »	Potenza	2° Taranto	Potenza (Potenza)
		30° »	Nocera Inf. . .	3° Brindisi.	Nocera (Nola)
Siena	Cuneo . . .	31° »	Fossano	1° Savigliano . . .	Mondovì (Mondovì)
		32° »	Cuneo	3° Vinadio	Cuneo (Cuneo)
Livorno . . .	Palermo. .	33° »	Girgenti	3° Sciacca	Girgenti (Girgenti)
		34° »	Palermo C. . .	1° Cefalù.	Palermo (Cefalù)
Pistoia . . .	Bologna. .	35° »	Bologna	. . . .	Bologna (Bologna)
		36° »	Modena	. . . .	Modena (Modena)
Ravenna . .	Alessandria	37° »	Alessandria C	2° Canicatti	Alessandria (Casale)
		38° »	Alessandria A	2° Pavia	Alessandria (Alessandria)
Bologna . .	Aquila. . .	39° »	Napoli N. I. .	2° Bivona	Napoli (Napoli II)
		40° »	Napoli B. . . .	. . . .	Benevento (Benevento)
Modena . .	Gaeta . . .	41° »	Savona.	1° Porto Maurizio	Savona (Savona)
		42° »	Genova M. . .	3° Oneglia.	Macerata (Macerata)
Forlì	Parma . .	43° »	Tortona	. . . .	Tortona (Voghera)
		44° »	Novi Ligure .	. . . .	Ferrara (Ferrara)
Reggio . . .	Napoli. . .	45° »	Sassari.	2° Maddalena. . .	Ozieri (Sassari)
		46° »	Cagliari	3° Nuoro	Ozieri (Sassari)
Ferrara. . .	Catanzaro.	47° »	Lecce	. . . .	Lecce (Lecce)
		48° »	Catanzaro. . .	3° Nicastro	Catanzaro (Catanzaro)
Parma . . .	Torino . . .	49° »	Torino L. . . .	2° Cesana	Lodi (Lodi)
		50° »	Torino T . . .	1° Fenestrelle . .	Torino (Torino)
Alpi	Perugia . .	51° »	Perugia	. . . .	Perugia (Perugia)
		52° »	Spoleto	2° Terni	Spoleto (Spoleto)
Umbria. . .	Vercelli . .	53° »	Vercelli	2° Pallanza	Vercelli (Vercelli)
		54° »	Ivrea	1° Cuorgnè.	Ivrea (Ivrea)
Marche. . .	Treviso . .	55° »	Treviso	1° Venezia.	Treviso (Treviso)
		56° »	Belluno	1° Vittorio.	Belluno (Belluno)
Abruzzi. . .	Sassari . .	57° »	Padova P. . .	1° Legnano	Padova (Padova)
		58^a »	Padova R. . .	2° Rovigo	Padova (Rovigo)

Segue Brigate e Reggimenti Fanteria

BRIGATE DI FANTERIA		REGGIMENTI FANTERIA			
Denominazione	Sedi dei comandi	Numero	Sede del reggimento	Battaglioni distaccati	Sede dei depositi (distretti corrispondenti)
Calabria . .	Roma . . .	59° Fant.	Civitavecchia	2° Velletri.	Castrovillari (Castrovill.)
		60° »	Viterbo	1° Orvieto	Viterbo (Orvieto)
Sicilia . . .	Forlì	61° »	Parma P. . . .	2° Ferrara.	Parma (Parma)
		62° »	Parma S. . . .	. . . .	Sulmona (Sulmona)
Cagliari . .	Novi Lig. .	63° »	Salerno C. . .	3° Avellino	Salerno (Campagna)
		64° »	Salerno S. . .	2° Corleone	Salerno (Salerno)
Valtellina .	Cremona. .	65° »	Cremona . . .	3° Pizzighettone .	Cremona (Cremona)
		66° »	Reggio Emilia	2° Nava.	Reggio E. (Reggio E.)
Palermo . .	Milano . .	67° »	Como	. . . .	Como (Como)
		68° »	Milano.	. . . .	Milano (Milano M II)
Ancona . . .	Ravenna .	69° »	Rimini	2° Melfi.	Campobasso (Campob.)
		70° »	Ravenna . . .	. . . .	Ravenna (Ravenna)
Puglie . . .	Venezia . .	71° »	Venezia. V . .	. . . .	Venezia (Venezia)
		72° »	Mantova	. . . .	Mantova (Mantova)
Lombardia	Brescia . .	73° »	Bergamo . . .	. . . .	Bergamo (Bergamo)
		74° »	Brescia	3° Chiari.	Brescia (Brescia)
Napoli . . .	Genova . .	75° »	Siracusa. . . .	1° Noto.	Siracusa (Siracusa)
		76° »	Messina	1° Piazza Armerina	Caltanissetta (Caltanis.
Toscana . .	Alba	77° »	Bra	. . . .	Lecco (Lecco)
		78° »	Alba	. . . .	Pavia (Pavia)
Roma	Udine . . .	79° »	Udine	2° Palmanova . . /	Udine (Sacile)
		80° »	Conegliano . .	2° Venezia	Sacile (Sacile)
Torino . . .	Roma . . .	81° »	Roma R. II. .	. . . .	Roma (Roma II)
		82° »	Roma F	. . . .	Frosinone (Frosinone)
Venezia . .	Catania . .	83° »	Pistoia.	. . . . / 1° Orbetello. . . .	Pistoia (Pistoia)
		84° »	Firenze	. . . .	Firenze (Firenze II)
Verona . . .	Palermo. .	85° »	Trapani	. . . .	Trapani (Trapani)
		86° »	Palermo. . . .	1^a Termini Imer.	Palermo (Palermo)
Friuli	Livorno . .	87° »	Siena	. . . .	Siena (Siena)
		88° »	Livorno	3° Carrara. . . . . / 1° Portoferraio. .	Livorno (Livorno)
Salerno. . .	Messina . .	89° »	Genova T. . .	. . . . /	Teramo (Teramo)
		90° »	Genova G. . .	. . . .	Genova (Genova)
Basilicata .	Torino . . .	91° »	Torino Ve I .	2° Rivoli	Varese (Varese I)
		92° »	Torino	2° Bardonecchia.	Torino (Pinerolo)
Messina . .	Ancona . .	93° »	Ancona.	1° Macerata. . . .	Ancona (Ancona)
		94° »	Fano	1° Pesaro	Fano (Pesaro)

NB. I reggimenti di fanteria 27°, 43°, 65° e 85° hanno ciascuno una compagnia distaccata nell'isola di Creta.

REGGIMENTI BERSAGLIERI

Numeri e sedi del reggimento e del deposito	Battaglioni e loro stanza	Numeri e sedi del reggimento e del deposito	Battaglioni e loro stanza
1° reggimento — Sanremo (depos. Savona)	7° Ventimiglia 1° San Remo 9° Taggia	3° reggimento — Livorno (depos. Livorno)	18° Livorno 20° Caprera 25^a Livorno
2° reggimento — Roma (depos. Roma)	2° Roma 4° Roma 17° Roma	4^a reggimento — Torino (depos. Torino)	29° Moncenisio 26° Torino 31° Torino

Segue Reggimenti Bersaglieri

Numeri e sedi del reggimento e del deposito	Battaglioni e loro stanza	Numeri e sedi del reggimento e del deposito	Battaglioni e loro stanza
5° reggimento — Ancona (depos. Ancona)	14° Ancona 22° Ancona 24° Ancona	9° reggimento — Asti deposito Asti)	28° Casale 30° Asti 32° Asti
6° reggimento — Bologna (depos. Bologna)	6° Bologna 13° Bologna 19ª Bologna	10° reggimento — Verona (depos. Verona)	16° Peschiera 34° Verona 35° Verona
7° reggimento — Brescia (depos. Brescia)	8° Brescia 10° Bergamo 11° Brescia	11° reggimento — Napoli (depos. Napoli)	15° Napoli 27° Napoli 33° Napoli
8° reggimento — Palermo (depos. Palermo)	3° Palermo 5° Palermo 12° Palermo	12° reggimento — Milano (depos. Barletta)	21° Milano 23° Milano 36° Milano

REGGIMENTI ALPINI

Numeri e sedi dello Stato maggiore e del deposito	Denominazione dei battaglioni	Sedi dei comandi	Numeri e sedi dello Stato maggiore e del deposito	Denominazione dei battaglioni	Sedi dei comandi
1° reggimento — Mondovì	Batt. Pieve di Teco » Ceva . . . . . » Mondovì . .	Oneglia Cuneo Mondovì	5° reggimento — Milano	Batt. Morbegno . » Tirano . . . . » Edolo . . . . » Vestone . . .	Milano Milano Milano Bergamo
2° reggimento — Cuneo	Batt. Borgo San Dalmazzo. » Saluzzo . . . » Dronero . . .	Dronero Cuneo Cuneo	6° reggimento — Verona	Batt. Verona . . . » Vicenza . . . » Bassano . . .	Verona Verona Bassano
3° reggimento — Torino	Batt. Pinerolo . . . » Fenestrelle . » Exilles . . . . » Susa	Torino Pinerolo Torino Susa	7° reggimento — Conegliano	Batt. Feltre . . . . » Pieve di Cadore	Feltre Tai di Cad.
4° reggimento — Ivrea	Batt. Ivrea . . . . . » Aosta . . . . » Intra	Ivrea Aosta Biella	8° reggimento — Udine	Batt. Tolmezzo . . » Gemona . . . Cividale.	Tolmezzo Gemona Cividale

REGIO CORPO DI TRUPPE COLONIALI (AFRICA)

Comando, commissariato e conti, veterinaria: Asmara. — *Deposito:* Napoli.

Compagnia carabinieri reali . . .	Asmara
1ª compagnia cacciatori	Adi-Ugri
2ª » »	Asmara
3ª » »	Saganeiti
1° battaglione indigeni	Adi-Ugri
2° » »	Saganeiti
3° » »	Asmara
4° » »	Cheren
Compagnia confinaria	Barentù
Squadrone indigeni.	Godofelassi

Batteria artiglieria indigeni . . .	Asmara
Compagnia cannonieri.	Asmara
Comando artiglieria	Asmara
Laboratorio d'artiglieria	Asmara
Servizio Treno	Asmara
Servizio Genio	Asmara
Veterinaria	Asmara
Direzione sanità	Asmara
Tribunale militare	Asmara

BRIGATE E REGGIMENTI CAVALLERIA

BRIGATE DI CAVALLERIA

Numeri	Reggimenti che le compongono	Sedi dei comandi
1ª	Catania (22°) Vercelli (26°)	Torino
2ª	Savoia (3°) Lucca (16°) Guide (19°)	Alessandria
3ª	Nizza (1°) Monferrato (13°) Roma (20°) Aquila (27°)	Milano
4ª	Novara (5°) Milano (7°) Vitt. Eman. II (10°) Padova (21°)	Verona
5ª	Genova (4°) Saluzzo (12°) Vicenza (24°)	Padova
6ª	Aosta (6°) Montebello (8°) Caserta (17°) Mantova (25°)	Bologna
7ª	Piemonte Reale (2°) Firenze (9°) Alessandria (14°) Treviso (28°)	Firenze
8ª	Lodi (15°) Piacenza (18°) Umberto I (23°)	Caserta
9ª	Foggia (11°) Udine (29°)	Napoli

REGGIMENTI CAVALLERIA

Reggimenti	Sedi del reggimento e del deposito	Squadroni distaccati
Nizza cavalleria (1°) .	Milano	
Piemonte Reale cavalleria (2°)	Roma	1° e 2° Terni 4° Rieti
Savoia cavalleria (3°)	Savigliano . . .	1° e 2° Asti
Genova cavalleria (4°)	Padova	4° Montagnana
Lancieri di **Novara** (5°)	Treviso	2° S. Vito Tagl.° 5° Sacile
Lancieri di **Aosta** (6°)	Ferrara	4° Ravenna 5° Cesena
Lancieri di **Milano** (7°)	Pordenone . . .	3° Pordenone 4°-5° Spilimbergo
Lancieri di **Montebello** (8°)	Parma	1° e 2° Piacenza
Lancieri di **Firenze** (9°)	Roma	1° e 2° Bracciano
Lancieri **Vittorio Emanuele II** (10°)	Vicenza	2° Castelfranco 3° Cittadella
Cavalleggeri di **Foggia** (11°)	Napoli	1°, 2° e 3° Palermo
Cavallegg. di **Saluzzo** (12°).	Palmanova . . .	. . . .
Cavalleggeri di **Monferrato** (13°).	Lodi	1° e 2° Crema
Cavalleggeri di **Alessandria** (14°)	Lucca	2° Livorno
Cavalleggeri di **Lodi** (15°).	Aversa	4° Chieti 5° Foggia
Cavalleggeri di **Lucca** (16°).	Saluzzo	1° Cuneo 2° Fossano
Cavallegg. di **Caserta** (17°).	Faenza	4° e 5° Senigallia
Cavalleggeri di **Piacenza** (18°)	Caserta	4° e 5° Cerignola
Cavalleggeri **Guide** (19°).	Voghera	4° Alessandria
Cavalleggeri di **Roma** (20°)	Milano	3° e 5° Gallarate
Cavallegg. di **Padova** (21°).	Verona	3° e 4° Mantova
Cavalleggeri di **Catania** (22°)	Torino	5° Pinerolo
Cavalleggeri **Umberto I** (23).	Santa Maria Capua Vetere	. . . .
Cavallegg. di **Vicenza** (24°)	Udine	3° S. Daniele 4° Codroipo
Lancieri di **Mantova** (25°)	Bologna	1° Modena
Lancieri di **Vercelli** (26°)	Vercelli	1° Novara
Cavalleggeri di **Aquila** (27°)	Brescia	. . . .
Cavalleggeri di **Treviso** (28°)	Firenze	1° Siena
Cavalleggeri di **Udine** (29°)	Nola	1° Nocera Infer.

PALAFRENIERI

1ª e 2ª squadrone palafrenieri (scuola di cavalleria)	Pinerolo
Riparto palafren. d'artiglieria (scuola d'applicaz. artiglieria e genio) .	Torino
Plotone palafrenieri (scuola di guerra)	Torino
Plotone palafrenieri (scuola militare)	Modena

CORPO INVALIDI E VETERANI

Napoli.

Distaccamenti	di plotone	Asti
	di soli invalidi . . .	Massalubrense.

COMANDI D'ARTIGLIERIA DA CAMPAGNA

Sedi dei comandi	Reggimenti di artiglieria da campagna, a cavallo e da montagna dipendenti
Milano	5º, 16º e 17º reggimento da campagna. 1º reggimento da montagna. Id. a cavallo.
Alessandria	6º, 9º, 11º e 23º reggimento da campagna.
Mantova	4º, 8º, 15º, 20º e 21º reggimento da campagna. 2º reggimento da montagna.
Bologna	2º, 3º, 14º e 18º reggimento da campagna
Firenze	1º, 7º, 13º e 19º reggimento da campagna
Napoli	10º, 12º, 23º e 24º reggimento da campagna.

REGGIMENTI ARTIGLIERIA DA CAMPAGNA

Numeri	Sedi del reggimento e del deposito	Batterie distaccate	1ª compagnia treno	2ª compagnia treno
1º	Foligno	4ª e 5ª Perugia	Foligno	
2º	Pesaro	4ª Ancona — 6ª e 7ª Fano	Pesaro	Pesaro
3º	Bologna		Bologna	Bologna
4º	Cremona		Cremona	Cremona
5º	Venaria Reale		Venaria Reale	Venaria Reale
6º	Vigevano		Torino	Vigevano
7º	Pisa	4ª e 5ª Livorno	Pisa	Pisa
8º	Verona		Verona	Verona
9º	Pavia		Genova	Genova
10º	Caserta	3ª Sassari	Caserta	Caserta
11º	Alessandria	2ª e 3ª Novi Ligure	Alessandria	Alessandria
12º	Capua	1ª e 2ª Bari	Capua	Capua
13º	Roma		Roma	Roma
14º	Ferrara	7ª e 8ª Forlì	Ferrara	
15º	Reggio Emilia	1ª, 2ª e 3ª Modena	Reggio Emilia	
16º	Brescia	4ª e 5º Bergamo	Brescia	
17º	Novara	8ª Vercelli	Novara	
18º	Aquila	2ª e 3ª Sulmona	Aquila	
19º	Firenze		Firenze	
20º	Padova	4ª e 5ª Treviso	Padova	
21º	Piacenza	1ª, 2ª e 3ª Parma	Piacenza	
22º	Palermo	16º e 18º da montª: Messina	Messina	
23º	Acqui	6ª 7ª e 8ª Cuneo	Cuneo	
24º	Napoli	2ª e 3ª Nocera Inferiore	Napoli	

ARTIGLIERIA DA COSTA

Num. e sedi del reggimento e del deposito	Brigate distaccate
1º regg. - Genova	1ª brigata - Venezia 4ª brigata - Savona
2º regg. - Spezia	
3º regg. - Messina	1ª brig. - Taranto 3ª » - Reggio Calabria 4ª » - Gaeta

Brigata della Sardegna . . . . Maddalena.

ARTIGLIERIA DA FORTEZZA

Num. e sedi del reggimento e del deposito	Brigate distaccate
1º regg. - Torino . . .	3ª brigata - Venezia 5ª brigata - Bologna
2º regg. - Alessandria	1ª brigata - Verona
3º regg. - Roma . . .	3ª brigata - Piacenza 4ª brigata - Mantova

REGGIMENTI ARTIGLIERIA DA MONTAGNA

Sede del reggimento e del deposito	Denominazione e Sede delle Brigate	Batterie distaccate
1º Torino Deposito Torino	Oneglia (Oneglia) Mondovì (Mondovì) Torino-Susa (Torino) Torino-Aosta (Torino)	2ª Pieve di Teco 5ª Borgo S. Dalmazzo 9ª Susa 12ª Aosta
2º Conegliano Deposito Conegliano	Conegliano (Conegliano) Bergamo (Bergamo) Vicenza (Vicenza)	16ª Breno

REGGIMENTO ARTIGLIERIA A CAVALLO

Sede e deposito	Batterie e comp. distaccate
Milano. .	2ª batteria - Verona 4ª comp. treno - Verona

GRUPPO DELLE COMPAGNIE OPERAI D'ARTIGLIERIA

1ª, 3ª, 4ª e 5ª compagnia . . Mantova
2ª compagnia. . . . . Osoppo

COMANDI DEL GENIO (Truppe)

Sede	Reggimenti dipendenti	Sede	Regg. e Brigate dipendenti
Pavia	1º regg. genio (zappatori) 2º » » » 4º » » (pontieri) 5º » » (minatori)	Spezia	3º regg. genio (telegrafisti e specialisti) Brigata ferrovieri del genio

REGGIMENTI GENIO

Num. e sedi del reggimento e del deposito	Brigate distaccate	Num. e sedi del reggimento e del deposito	Brigate distaccate
1º (Zappatori) Pavia	3ª brigata - Roma 2ª brigata - Messina	4º (Pontieri e lagunari) Piacenza	3ª brigata - Verona Brigata lagunari - Venezia
2º (Zappatori) Casale	2ª brigata - Bologna	5º (Minatori) Torino	4ª brigata - Albenga
3º (Telegrafisti e specialisti) Firenze	2ª brigata - Piacenza 4ª brigata - Verona Brigata specialisti - Roma	BRIGATA FERROVIERI Torino	1ª e 2ª compagnia - Roma Sez. automobilisti - Roma

COMPAGNIE DI SANITÀ

Num. e sedi	Num. e sedi	Num. e sedi
1ª - Torino	5ª - Verona	9ª - Roma
2ª - Alessandria	6ª - Bologna	10ª - Napoli
3ª - Milano	7º - Ancona	11ª - Bari
4ª - Piacenza	8ª - Firenze	12ª - Palermo

Plotone autonomo della divisione di Cagliari . . . . Cagliari.

COMPAGNIE DI SUSSISTENZA

Num. e sedi	Num. e sedi	Num. e sedi
1ª - Torino	5ª - Verona	9ª - Roma
2ª - Alessandria	6ª - Bologna	10ª - Napoli
3ª - Milano	7ª - Ancona	11ª - Bari
4ª - Genova	8ª - Firenze	12ª - Palermo

Plotone autonomo della divisione di Cagliari . . . . Cagliari.

OSTERMANN S. E. LEOPOLDO
Primo Presidente della Corte di Cassazione

Giustizia

DE BLASIO S. E. ALFO
Procuratore Gener... presso la Corte di Cassaz...

CORTE DI CASSAZIONE

Piazza Castello, Palazzo Madama.

Orario: dalle **8** alle **16**.

Primo Presidente

S. E. Ostermann Leopoldo, Gr. uff. ⊜ e ❋, v. Po 29.

Consiglieri

Giorcelli comm. Costantino, v. Napione 6.
Degioannini comm. Gio., v. Cernaia 14.
Desenzani cav. uff. Lor., v. Mercanti 18.
Martinelli cav. uff. Cesare, v. Fabro 2.
Mucchi cav. uff. Vencesl., v. Pastrengo 15.
Lago cav. Lorenzo, v. Stampatori 4.
Decaroli cav. avv. Gio., v. Lagrange 3.
Pertusio cav. Vittorio, v. Venti Sett. 64.
Milano d'Aragona cav. Pietro, v. Principe Amedeo 13.
Scotti Luigi, ⊜ e ❋.
Peyrani Gio., ⊜ e ❋, v. Carlo Alberto 3.
Avenati Bassi conte cav, Carlo, v. Alfieri 4.
Galvani cav. Giuseppe, v. Seb. Valfrè 16.
Prato cav. Eugenio, v. Bogino 4.

Cancelleria

Cancelliere

Clarotti cav. uff. Luigi, v. Maria Vitt. 46.

Vice-Cancellieri

Demolinari not. cav. Gio., v. Passalacqua 6.
Gerli cav. Domenico, v. Governolo 34.
Barducci cav. Pompeo, v. Superga 25.

Cancell. di Corte d'Appello applicato

Rossi cav. Gio. Batt., v. Napione 20.

Aggiunti di Cancelleria

Casetti Fedele, v. Accademia Albertina 27.
Vineis Enrico, v. Saccarelli 11.
Conti Oreste, v. Artisti 15.
Marocchino Gio. Batt., v. Massena 57.

Alunni

Rossini Dionigi, v. Beccaria 9.
Cantero Luigi, v. Legnano 1.

Ufficiali giudiziari

Giusiano Nicola, c. Reg. Margherita [illegible].
Peracino Enrico, v. Genova 15.

Commessi
aventi tutti alloggio nel palazzo Madama

Bracci Giuseppe — Spirindelli Gius.
Michelini Gius. — Diana Agostino

Le udienze della Corte hanno luogo nei giorni di lun., mart., vener. e sab. di ogni settimana alle ore 12 merid. Se alcuno di questi giorni fosse festivo l'udienza relativa avrà luogo in altro giorno libero della settimana secondo le circostanze.

Elenco dei giorni non festivi in cui la Corte non terrà udienza nel 19 0: gennaio 8 – febbraio 7, 8, 9 – marzo 24, 25, 26, 28 – luglio 29 – settembre 20 novembre 11 – dicembre 24, 26, 27 28, 29, 30 e 31.

Commissione pel gratuito patrocinio dei poveri

Presidente

Piazza comm. Luigi, primo presidente onorario di Corte d'appello, v. Juvara 18.

Relatore

Il funzionario che da S. E. il Procatore generale del Re presso questa Corte verrà delegato.

Il Pres. del Cons. dell'Ord. degli avvocati di Torino ed in caso di sua assenza o mancanza l'avvocato da lui delegato.

Un *Vice-Cancelliere* fungerà da Segretario.

La Commissione si aduna ogni giovedì alle ore 10.

Procura Generale del Re presso la Corte di Cassazione

Piazza Castello, Palazzo Madama.

Procuratore Generale

Blasio S. E. Alf., Gr. uff. ❋, Gr. uff. ⊜, . Cernaia 14.

Sostituti Procuratori generali

ttoni cav. uff. Vitt., v. Mad. Crist. 9.
li cav. uff. Gian Luigi, v. Lungo Po 6.
nella nob. cav. uff. Eustachio, via Cirario 11.
avegna cav. Carlo, *procuratore del Re pplicato*. c. Siccardi 34.

Segretario

apora cav. uff. Bartol., v. Biamonti 5.

Sostituto Segretario

tella cav. Angelo, p. Statuto 18.

Aggiunto di Segreteria

a Giacomo, v. Cavour 44.

CORTE D'APPELLO

Via Corte d'Appello 16.

Circoscrizione giudiziaria del distretto della Corte d'Appello di Torino comprende 3 provincie, Cuneo, Novara e Torino, 4 Corti Assise, di Cuneo (circond. Alba, Cuneo, Mondovì, Saluzzo), di Ivrea (circ. Aosta, Ivrea), di Torino (circ. Pinerolo, Susa, Torino), di Vercelli (circ. Biella, Domodossola, Novara, Pallanza, Varallo, Vercelli); 15 Tribunali Civili e Penali, Alba, Aosta, Biella, Cuneo, Domodossola, Ivrea, Mondovì, Novara, Pallanza, Pinerolo, Saluzzo, Susa, Torino, Varallo, Vercelli.

Le udienze della Corte cominciano alle ore **12** quelle penali, ed alle **13** quelle civili. — La sezione d'accusa si raduna ogni giovedì alle ore **10**.

Cancelleria: dalle **9** alle **17**.

NB. — Non si terrà udienza nei giorni 8 gennaio; 7, 8 e 9 febbraio; 25, 26 e 28 marzo; 24 giugno; 29 luglio; 20 settembre; 11 e 20 novembre; 24 e 26 dicembre.

SEZIONE I – Civile.

Giorni d'udienza: Lunedì, martedì, venerdì.

Primo Presidente

Taglietti Gius., comm. ⊜ e uff. ❋, via della Zecca 33.

Presidente di Sezione

viso bar. cav. Ernesto, v. Po 57.

Consiglieri

tini cav. Pietro, v. Genova 15.
bino cav. Vitt., v. Amedeo Avogadro 11.
sio cav. Ettore, v. Mazzini 27.
a Galvagno cav. Giac., v. Cernaia 27.
aro del Borgo Alfr., ⊜, v. S. Massimo 53.
Gallino cav. Giovanni, v. Donati 25.
oli comm. Vinc.,
Sbarbaro cav. Mario, v. Carmine 2.

SEZIONE II – Civile.

Giorni d'udienza: Lunedì, martedì, venerdì.

Presidente di Sezione

Gazzone cav. uff. Vinc., v. Maria Vitt. 13.

Consiglieri

Massa Saluzzo cav. Eug., v. Pescatore 7.
De Cristoforis cav. Gio., v. Cernaia 46.
Santorini cav. Gius., v. Silvio Pellico 16.
Spingardi cav. Gio., c. Vinzaglio 27 *bis*.
Sizia avv. Giac., c. Vitt. Em. II, oltre Po 11.
Isnardi cav. Luigi, v. Sacchi 28.

SEZIONE III – Penale.

Giorni d'udienza: Lunedì, martedì, mercoledì, venerdì e sabato.

Presidente di Sezione

D'Agliano conte cav. Calisto, via dell'Arcivescovado 4.

Consiglieri

Savio di Bernstiel bar. cav. Fed., v. Bogino 49.
Beria d'Argentina cav. nob. Carlo, via dei Mille 35
Forni cav. Gius., v. La Marmora 35.
Manno avv. Giulio, v. Princ. Amedeo 29.
Drago cav. Cesare Valerio, v. Bertola 47.

SEZIONE IV – Promiscua.

Giorni d'udienza: Lunedì, martedì e venerdì civile.

Consigliere ff. di presidente

Marchetti di Muriaglio conte cav. Luigi, v. dei Mille 2.

Consiglieri

Fantoni di Vigliano (dei conti nobile) cav. Pietro, v. Consolata 3.
Piola cav. Enrico, v. Davide Bertolotti 7.
Lovera di Maria cav. Ern., v. Venti Sett. 14.
Bruni cav. Gius., v. Cernaia 46.
Vallero cav. Bernardo, v. Scuole 10.
Rossi cav. Luigi, c. S. Martino 5.

Sezione d'Accusa

Si raduna il giovedì alle ore **10**.

Presidente

Massa Saluzzo cav. Eug., v. Pescatore 7.

Consiglieri

Santorini cav. Gius., v. Silvio Pellico 16.
Gallino cav. Gio., v. Donati 25.
Sizia avv. Giacomo, c. V. E. II, oltre Po 11.
Isnardi cav. Luigi, v. Sacchi 28.

Cancelliere

Bini cav. Attilio, p. Vitt. Em. I, 10.

Vice-Cancellieri

Lepreri Luigi, strad. di Francia 9.
Abate Carlo Secondo, v. S. Chiara 15.
Martelli Giuseppe, v. Garibaldi 45.
Gatti Carlo, v. Alberto Nota 3.
Tornari Gio. Battista, v. Berthollet 27.
Salamitto Pietro, v. Cibrario 3.
Sella Paolo, p. Gran Madre di Dio 14.
Piano Vinc., v. Po 57.
Poggio Gius., v. Cernaia 16.
Antonini Ernesto, v. Montevecchio 11 *bis*.
Buzzi Ernesto, *Sost. Segr. di Proc. Gen.*, v. Lagrange 43.

Aggiunti di Cancelleria

Pagliero Ulrico, v. Corte d'Appello 16.
Campi Lorenzo, v. Garibaldi 38.
Obert Romolo, v. Mercanti 16.
Bellini Giovanni, v. Superga 25.
Durando Arturo, v. Po 39.
Fiocchi Edoardo, v. S. Donato 70.
Ballauri Del Conte Stefano, v. Roma 20.
Cavallero Pietro, v. Scuole 9.

Alunni

Vaschetti Franc., v. S. Chiara 35.
Rossi Norberto Luigi, v. Corte d'App. 16.
Rappelli Gio. Batt., v. Corte d'Appello 16.
Mereu Orazio, v. della Zecca 45.
Di Bella Salvatore, v. Corte d'Appello 7.
Nisco Antonio, v. Nizza 29.

Commissione del gratuito patrocinio presso la Corte d'Appello.

La Commissione si riunisce nei giorni di giovedì alle ore 9

Presidente

Crosa cav. Filib., Presidente di Sezione onorario, v. Magenta 35.

Presidente supplente

Arnaldi di Balme nob. Enrico, consigliere onorario di Corte di Cassazione.

Ufficiali giudiziari

Converso G. B., v. Brofferio 3.
Botto Franc., v. Consolata 15.
Rossano Pompeo, v. Saluzzo 41.
Riccio Zeffirino, v. Princ. Tommaso 17.

Commessi

Bianco Benedetto. Castelli Pietro.
Cresta Teodoro. Bellezza Domenico.
Marca Gio., *portinaio.*

Procura Generale del Re presso la Corte d'Appello.

Via Corte d'Appello 16.

Procuratore Generale

Bacchialoni comm. Adolfo, p. Vitt. Em. I, 22

Avvocato Generale

Pulciano nob. cav. Luigi, v. dei Mille 6.

Sostituti

Colombo cav. Carlo, v. Po 57.
Forni cav. Giov., v. Maria Vittoria 10.
Bertolini Luigi, c. Vinzaglio 11.
Margara cav. Agostino, v. Ospedale 9.

Segretario

Goffi cav. Giuseppe, p. Giulio 10.

Sostituti Segretari

Marchis Eugenio, v. Carmine 4.
Genti Celestino Francesco, v. Gioberti 14.
Lazzarino cav. Filippo, v. Garibaldi 26.
Bonino Pier Luigi, v. S. Chiara 10.
Orru Podda Pietro, v. della Zecca 45.
Costa Carlo, v. Corte d'Appello 2.
Gianolio Marcello, v. Scuole 4.
Fea Pietro, v. Misericordia 3.
Gambarova Carlo, v. Scuole 8.
Bassetta Giacomo, v. Carlo Alberto 3
Fenoglio Augusto, v. Amedeo Peyron [illegible]
Torriani Pietro, c. Palestro 2 *bis*.
Elia Secondo, v. Princ. Tommaso 16.
Giuliano Giovanni, v. Montebello 22.
Lancia cav. Cesare, p. S. Martino 5.
Givone Alberto.

Aggiunti di Segreteria

Capra Giorgio, v. Cibrario 39.
Roasenda Gio. Batt., v. Garibaldi 38.
Schiavetti Gius., v. Porta Palatina 2[illegible]

Commessi

Cerbone Beniamino, v. Ormea 49.
Serra Agostino, v. S. Agostino 5.

CORTI D'ASSISE

Via della Corte d'Appello 16.

CIRCOLO DI TORINO

Corte ordinaria

Daviso bar. cav. Ernesto, *Presidente Sezione-Presidente*, v. Po 57.
Lovera di Maria cav. Ernesto, *Consigliere-Presidente*, v. Venti Sett. 14.
Buzzi Ern., *Cancelliere*, v. Lagrange 4[illegible]

Corte straordinaria

Lovera di Maria cav. Ernesto, *Consigliere Presidente.*

CIRCOLO DI CUNEO

Lovera di Maria cav. Ernesto, *Consigliere Presidente.*

CIRCOLO DI IVREA

Daviso bar. cav. Ernesto, *Presidente di Sezione Presidente.*

CIRCOLO DI VERCELLI

Daviso bar. cav. Ernesto, *Presidente di Sezione-Presidente.*

TRIBUNALE CIVILE E PENALE

Via S. Domenico 13, (telefono) 7-08.

NB. — Non si terrà udienza nei giorni 8 gennaio, 20 settembre, 11 e 20 novembre, 24 e 26 dicembre e nei giorni festivi.

Sezione I – Promiscua.

Udienze ordinarie civili: Lunedì, mercoledì e venerdì. — Per gl'incidenti giovedì ore 9.

Presidente

Bellavita avv. Gius., (comm.), ✻, c. Oporto 3[illegible]

Giudici

Martorelli avv. Alb., v. S. Teresa 13.
Montalenti avv. Paolo, v. Ottavio Revel 1[illegible]
Marchetti di Muriaglio cav. Guido, via dei Mille 16.
Saccarelli avv. Cesare, c. Oporto 46.
Baldi avv. Cesare, c. Oporto 47.

Giudice aggiunto

Pratis avv. Felice, v. dei Mille 38.

Sezione II – Promiscua.

Udienze ordinarie civili: Lunedì, mercoledì e venerdì. — Per gl'incidenti giovedì, ore 9.

Presidente di sezione

Martinelli avv. Achille, (comm.), v. Allioni 3

Giudici

N[illegible]ri avv. Paolo, v. Carlo Botta 5.
A[illegible]retti avv. Giacomo, v. Barolo 16.
[illegible]ese avv. Massimo, c. Re Umberto 37.

Giudice aggiunto

B[illegible]ra Angelo, v. Bellezia 15.

Sezione III – Promiscua.

U[illegible]ze ordinarie civili: Martedì, giovedì e sabato. — Per gl'incidenti venerdì ore 9,30.

Presidente di sezione.

N[illegible]a avv. Gius., (comm.), v. Garibaldi 40.

Giudici

D[illegible] Chiesa d'Isasca avv. Remigio, via [illegible]itt. Amedeo II, 21.
S[illegible]rdi Vinc., v. Cibrario 11.
B[illegible]ba avv. Giovanni, v. Garibaldi 45.

Giudice aggiunto

[illegible] avv. Umberto, v. Consolata 11.

Sezione IV – Promiscua.

U[illegible]nze ordin. civili: Martedì, giovedì, sabato. — Per gli incidenti venerdì ore 9,30.

ff. Presidente di sezione

L[illegible]otti avv. Alessandro, v. Pifetti 5.

Giudici

Br[illegible]no Onorato, v. Orfane 17.
Te[illegible]ta avv. Giov. Stefano, via Cardinal [illegible]laurizio 14.
P[illegible]tti avv. Eug., c. Oporto 17.

Sezione V – Promiscua.

U[illegible]nze ordin. penali: Tutti i giorni non festivi ore 9 [illegible]eno il mercoledì.

ff. Presidente di sezione

G[illegible]lenga Cost., v. della Rocca 6.

Giudici

G[illegible]elli avv. Liberale, c. Siccardi 18.
N. N.

Giudice aggiunto

G[illegible]rdano avv. Gio., v. Ottavio Revel 11.

Sezione VI – Promiscua.

U[illegible]ze ordin. penali: Tutti i giorni non festivi ore 9 [illegible]eno il venerdì.

Presidente di sezione

R[illegible]si avv. Gio Agostino, (comm.), v. Rosine 10.

Giudici

V[illegible]engo avv. Vitt., c. Casale 130.
D[illegible] Prato avv. Dario, v. Pastrengo 3.

Giudice aggiunto

R[illegible]elli avv. Luigi, v. Milano 3.

Cancelleria

L[illegible]a cav. Dav., *Canc.*, c. Princ. Oddone 12.

Vice Canc. di Corte d'App. applicati

N[illegible]arese Gio., v. Montebello 22.
R[illegible]a Gio. Batt., v. Garibaldi 41.
T[illegible]enti Tito, p. Em. Filiberto 15.

Vice-Cancellieri

Luparia Franc., v. Princ. Amedeo 41.
Bertiglia Candido, v. Porta Palatina 17.
Gatti Demetrio, v. S. Domenico 13.
Romero Pietro, p. Statuto 3.
Rivetti Camillo, c. Oporto 47.
Regis Gius.
Francheo Luigi, v. Carlo Botta 5.
Marenco Simone, v. Moncalieri 54.
Aymone Lor.
Bodrone Adolfo, v. Superga 23.
Gastaldi avv. Cesare, v. S. Quintino 18.
Rinaldini Gius., v. Volta 5.
Raverta Ant., v. S. Agostino 8.
Guglielminetti Ercole, v. Bogino 2.
Manganini Aless., v. Silvio Pellico 17.
Bruno Nicola, v. S. Agostino 30.
Lubatti Gius., v. S. Chiara 33.
Gay Giorgio, v. S. Agostino 30.
Vada Eug., v. Morosini 8.
Sterpone Camillo, v. Duch. Jolanda 3.

Vice-Canc. aggiunti di Cancelleria

Luotto Stef., v. del Carmine 1.
Richetta Achille, v. Berthollet 16.
Farina Umberto, v. Venti Settembre 78.
Romero Leopoldo, p. Statuto 3.
Rosso Vitt., v. Baretti 12.
Vittonatto Luigi, p. Statuto 10.

Alunni

Avalle Gius., v. Milano 3.
Gazzano Mario, v. Duch. Jolanda 16.
Ferruzza Giacomo, v. Nizza 5.
Rametta Franc., v. Garibaldi 10.

Ufficiali giudiziari

Brindesi Domenico, c. Vercelli 1.
Rossano Teodoro, v. Saluzzo 41.
Trinchero Carlo, v. S. Domenico 13.
Garonis Pietro, v. Cibrario 26.
Pestarino Pietro, c. Casale 91.
Jachia Gius., v. Giulio 10.
Operti Domenico, v. Cocconato 1.
Rovella Benedetto, v. S. Secondo 30.
Gazzera Felice, c. Vitt. Em. II, 38.
Martini Gius., v. S. Domenico 13.
Sanmartino Bartol., v. S. Domenico 13.

Commessi

Varetto Gius., v. Carlo Alberto 34.
Pastore P., v. Corte d'Appello 4.
Azzano Gius., v. S. Domenico 16.
Varetto Gius., v. Monferrato 4.
Corna Michele, c. Vitt. Em. II, 119.

Commissione del gratuito patrocinio

Giorni delle sedute: Giovedì ore 14.

Copperi avv. Carlo Alberto, (comm.), *Consigliere incaricato istruz. proc. penali.*
Martorelli avv. Alberto, *supplente I.*
Marchetti di Muriaglio, avv. Guido, *suppl. II*

Sostituto Procuratore Relatore

Rameri avv. Silvio, c. Oporto 51.

Membri
Costante Sincero, v. Consolata 5.
Manara avv. Teodoro, v. Scuole 10.
Carrara avv. Francesco, v. Ospedale 1.
Mottura Enr., v. Garibaldi 45.
Berardi Carlo, v. Cernaia 16.

Segretario
Lubatti Gius., v. Allioni 10.

Giudici di graduazione e purgazione d'Ipoteche

Martorelli avv. Alberto, *giudice ordinario.*
Montalenti Paolo, *giudice supplente.*

Ufficio d'istruzione dei processi Penali

Copperi avv. Carlo Alb., ☎, *Consigliere incaricato istr. proc penali*, v. Mercanti 9.
Bosetti avv. Carlo, v. Sacchi 16.
Bisio avv. Enrico, p. Vitt. Em. I, 10.
Mussi-Isnardi Carlo, v. S. Quintino 5.
Andreis avv. Luigi, ☎, v. Princ. Amedeo 31.
Fottaro Silvio, v. S. Quintino 21.

Camera di Consiglio Penale.

Giorni delle sedute:
Martedì, giovedì e sabato alle ore 15.

Bellavita cav. Giuseppe, *Pres.*
Montalenti Paolo, *giudice.*
Marchetti di Muriaglio avv. Guido, *suppl.*
Il Giudice istruttore.

Procuratore del Re presso il Tribunale Civile e Penale.

13 - Via San Domenico - 13.

Rocca cav. Cesare, v. Allioni 3.

Sostituti procuratori del Re
Crosta-Curti avv. Lor., v. Carlo Alb 18.
Colonnetti avv. Eug., v. Bogino 12.
Rameri avv. Silvio, c. Oporto 51.
Pola avv. Gius., c. Oporto 17.
Taglietti avv. Angelo Ettore, v. Zecca 33.

Giudici aggiunti
Grati avv. Gio, v. Montevecchio 11*bis*.
Garrone avv. Gius., p. S. Martino 5.
Siracusa avv. Francesco.

Uditori giudiziari
Alessio Clemente, v. S. Massimo 47.
Donati Pietro, v. Vanchiglia 16.

Segretario
Falletti Tomaso, v. Corte d'Appello 2.

Sostituti Segretari
De-Amicis Carlo, v. S. Dalmazzo 20.
Bolognino Franc., p. Castello 18.
Civardi Luigi, c. S. Martino 4.
Ponzio Gius., c. Vitt. Em. II, 119.
Fasciotti Gius., v. Mazzini 22.
Reano Gio., v. Roma 33.
Ceretti Gio., v. Nizza 9.
Grasso Eliodoro, v. S. Donato 9.
Barbiroli-Solaroli Umb. v. Garibaldi 10.

PRETURE (*)

Urbana

Via della Corte d'Appello 10.
Udienze: Tutti i giorni esclusi i festivi, dalle ... alle 12 e dalle 14 alle 18.

Giudice con funz. di Pretore
Malinverni avv. Ottavio, v. dei Mille ...

Giudice aggiunto
Ferrero avv. Gio., v. Berthollet 25.

Uditore giudiziario
Forneris avv. Gio. Batt., v. S. Tommaso ...

Vice-Pretori onorari
Zini avv. nob. Lamberto, v. Alfieri ...
Olivetti dott. Gino, v. Fabro 4.

Cancelliere
Vaccino Ern., v. S. Massimo 40.

Aggiunti di Cancelleria
Bertinelli Giulio, v. Vanchiglia 6.
Patuzzi Enr., c. Reg. Margherita 80.
Bertone Giacomo, v. Cibrario 34.
Monateri Filippo, v. S. Giulia 43.
Morra Stef. v. Lagrange 43.
Chiri Erm., v. S. Chiara 20.

Alunni
Anelli Pietro, v. Corte d'Appello 7.
Saraceni Pietro, v. Consolata 8.
Zaminga Costantino, v. Corte d'Appello ...

Ufficiali giudiziari
Centoscudi Vinc., v. Bellezia 17.
Garrone Filippo, c. Princ. Oddone 44.

Commessi
Costamagna Luigi, v. Corte d'Appello ...
Fontana Ern., v. Casalborgone 8.
Talamazzi Enr., v. S. Donato 16.

Pretura del I° Mandamento

(Sezione Dora)

Via Corte d'Appello 10.
Giorni d'udienza: Lunedì e giovedì per le cause formali — Ore 9.

Pretore
Bruno avv. Vitt., v. Amedeo Avogadro 9.

Vice Pretori
Paoletti avv. cav. Feder., v. S. Agostino ...
Ferrero avv. Riccardo, c. Casale 6.
Alzona avv. Italo, v. Garibaldi 45.

Cancelliere
Butti Carlo, v. Barbaroux 43.

Vice-Cancellieri
Pollone Luigi, str. Cavoretto 14.
Montabone Vitt., v. Silvio Pellico 5.
Dolce Gius., v. Tarino 7.

Ufficiali giudiziari
Garrone Guido, v. Garibaldi 26.
Mondino Gius., v. Princ. Amedeo 10.

Commessi
Bosco Mattia, v. Venti Sett. 81.
Graziano Secondo, v. S. Agostino 12.

(*) Per la giurisdizione territoriale d'ogni singola Pretura vedi i cenni illustrativi nell'Elenco delle vie, piazze e corsi a pag. 41.

Pretura del II Mandamento

(Sezione Moncenisio)

Via Corte d'Appello 10.
...ni d'udienza: Martedì e sabato. — Ore 9

Pretore
...nd avv. Giacomo, p. Statuto 17.

Vice-Pretori
...no G. B., p. Vitt. Em. I, 6.
...gi avv. Ettore, v. Carmine 6.
...ni avv. Pietro, v. Cernaia 46.

Cancelliere
...ndolla Gio., v. S. Domenico 39.

Vice-Cancellieri
...amitto Amilcare, v. Cibrario 3.
...tero Ercole, c. Valdocco 17.

Ufficiali giudiziari
...rcelli Gius, v. Orfane 34.
...rdano Michelangelo, c. Casale 48 *bis*.

Commesso
...eja Gio., v. Bellezia 11.

Pretura del III Mandamento

(Sezione Monviso)

Via Corte d'Appello 10.
...rni d'udienza: Lunedì e venerdì. — Ore 9

Pretore
...sana nob. avv. Vitt., v. Princ. Amedeo 34.

Vice-Pretori onorari
N...gri nob. avv. Gius., v. Ettore Sonnaz 14.
R...nondino avv. Adolfo, c. Vinzaglio 6.

Uditore Vice-Pretore
Z...i Del Frà Mario, v. della Rocca 23.

Cancelliere
V...ssallo Michele, v. S. Domenico 34.

Aggiunti di Cancelleria
F...ancon Marco, v. S. Donato 24.
P...caluga Enr., v. S. Donato 70.
O...nato Spirito, p. Vitt. Em. I, 17.

Ufficiali giudiziari
V...rcelli Ant., v. Fiano 24.
P...ggio Gio., v. S. Agostino 8.

Commesso degli Ufficiali giudiziari
C...azza Angelo, via Bellezia 18.

Commesso della Cancelleria
M...ssano Gio., v. Massena 53.

Pretura del IV Mandamento

(Sezione Po)

6 - Via Rossini - 6.
...orni d'udienza: Mercoledì e sabato. — Ore 9.

Pretore
L...agna dott. Attilio, c. Oporto 51.

Vice-Pretori
En...ico dott. Livio, v. Circonvallaz. 113.
De Feo avv. Alberto, v. dei Mille 35.
An...rio avv. Maggiorino, v. Assarotti 15.

Cancelliere
Vaccaneo Vinc., v. Bogino 4.

Vice-Cancellieri
Lubotti Ant., v. Rossini 6.
Cioppettini Vitt., v. Pietro Micca 17.

Ufficiali giudiziari
Fornengo Basilio, c. Firenze 55.
Gagliardini Pietro, c. Re Umberto 25

Commesso
Fiorina Pasquale, v. Rossini 6.
Angonoa Tommaso, v. Beaumont 3.

Pretura del V Mandamento

Sez. Borgo S. Salvatore e S. Secondo

(già *Borgo Nuovo*)

Via Goito 13, piano terreno.
Giorni d'udienza: Lunedì e giovedì, ore 14 per trattazione delle cause. — Martedì e venerdì; ore 14 per le istruttorie

Pretore
Croce avv. Eug., *giudice*, v. Ospedale 8.

Vice-Pretori di Carriera
Feraudo dott. Vinc. Camillo, *giudice aggiunto*, c. Vitt. Em. II, 71.
Tonini dott. Eug., *uditore*, v. Rosine 2.

Vice-Pretori Mandamentali.
Chevalley avv. Gius., v. Maria Vittoria 16.
Mazza avv. Carlo Alb., v. Venti Sett. 60.
Giordano avv. Gius., v. Carlo Alberto 1.
Sinigaglia avv. Giorgio, v. S. Franc. da Paola 18.

Cancelliere
Vaccarino Martino, v. Pio Quinto 14.

Aggiunti di Cancelleria
Ferreri Clemente, v. Gioberti 43.
Rolfo Giacomo, v. Berthollet 2.
Bardini Gius., p. Castello 13.

Alunno
Zangara Gaetano, v. Silvio Pellico 17.
Chiancone Silvano.

Ufficiali giudiziari
Olivieri Vincenzo, v. Pallamaglio 18.
Montanaro Domenico.

Commessi
Piovano Vinc., v. Goito 6.
Cerutti Domenico, v. S. Quintino 6.
Loreja Franc., v. Basse di Dora 640.

Pretura del VI Mandamento

(Sezione Borgo Po)

Via Vanchiglia 3.
Giorni d'udienza: Martedì. Ore 14.

Pretore
Razetti avv. Napoleone, v. Sacchi 24.

Vice-Pretore
Gasparini avv. Giuseppe, v. Rossini 3.

Cancelliere
Quarra Gio., v. Tarino 2.

Vice-Cancelliere
Odasso Filippo, v. Matteo Pescatore 1.
Ufficiale giudiziario
Bruzzone Innocenzo, v. Borgone 8.
Commesso
Isaia Tommaso, v. Vanchiglia 34.

Pretura del VII Mandamento
(Sez. Borgo Dora)
Via Garibaldi 23, p. 2.
Giorni d'udienza: Martedì e sabato. — Ore 10,30.

Pretore
De-Antoni dott. Emilio, v. Venti Sett. 54.
Vice-Pretori di Carriera
Cavallerone di Caravana dott. Felice, via Colli 2.
Fontana dott. Mario, v. Vanchiglia 10.
Vice-Pretori onorari
Molar avv. Giovanni, v. Bellezia 5.
Beccaria cav. avv. Iram.
Nizza avv. Arturo, v. Pietro Micca 4.
Cancelliere
Albesano Faustino, c. Siccardi 15.
Vice-Cancellieri
Vero Gio., v. S. Domenico 34.
Ferrabino Ignazio, v. Arsenale 40.
Servetti Gaspare, Ponte Trombetta 5.
Marengo Giov., *alunno.*
Ufficiali giudiziari
Gobello Giuseppe, v. Lanzo 36.
Rossi Leopoldo, v. Consolata 15.
Commesso d'ufficio della Pretura
Frisa Gius., v. Giulio 12.
Commessi degli ufficiali giudiziari
Bori Pietro, c. Vercelli 28.
Pecchioli Alfr., v. S. Tommaso 23.

Tribunale Militare
Via Arcivescovado 17, ☎ 4-99.

Presidente
Zavattari cav. Oreste, colonn. comand. il 3° Regg. Alpini, v. Cavour 30.
Avvocato fiscale militare
Boido cav. avv. Ernesto, p. Vitt. Em. I, 20.
Sostituti avv. fiscali militari
Forghieri cav. avv. Aless, v. Valp. Caluso 8.
Ariotti cav. avv. Alfredo, v. Napione 43.
Ufficiale istruttore
Capponi Eugenio, capitano, c. Vitt. Em. 68.
Sostituto ufficiale istruttore
Stocco Cesare, capitano, c. Oporto 36.
Segretario capo
Pusateri cav. Gius. Fr., v. Gio. Somis 8.
Sostituti segretari
Gibilaro avv. Amodeo, p. Castello 18.
Mendaro avv. Giacomo, c. S. Maurizio 18.
Ufficiali d'ordine
Torta Gius., v. Arcivescovado 17.
Basso Pietro, v. Perosa 67 (Borgo S. Paolo).

GIUDICI CONCILIATORI
Via Corte d'Appello 10, p. terreno.

I Mandamento (Dora)
Udienza con istruttoria tutti i martedì alle ore [illegible] per cause sino alle lire 50. — Giovedì alle ore [illegible] per cause da oltre lire 50 a lire 100. Citazione per le ore 12.
Conciliatore
Cuniberti cav. avv. Ernesto Maria, via Venti Settembre 78.
Vice Conciliatori
Mollard avv. Emilio, v. Assarotti 10.
Rippa cav. avv. Bern., v. S. Dalmazzo [illegible].
Mosso avv. Achille, v. Orfane 16.
Volino avv. Gius., v. Cernaia 24.

II Mandamento (Moncenisio)
Udienza con istruttoria tutti i mercoledì alle [illegible] 15 per cause sino alle lire 50. — Venerdì [illegible] ore 15 per cause da oltre lire 50 a lire [illegible]. Citazione per le ore 14.
Conciliatore
Geymonat avv. cav. Edoardo, v. Assarotti [illegible].
Vice Conciliatori
Brezzi avv. cav. Camillo, v. Orfane 5[illegible].
Clerici avv. Ottorino, v. S. Dalmazzo 1[illegible].
Pecco avv. Basilio, v. Corte d'Appello [illegible].
Martinengo avv. Gio. Virgilio, v. Davide Bertolotti.

III Mandamento (Monviso)
Udienza con istruttoria tutti i venerdì alle ore [illegible] per cause sino alle lire 50. — Mercoledì [illegible] ore 13 per cause da oltre lire 50 a lire 100. — Citazione per le ore 12.
Conciliatore
De Antonio avv. Felice, v. Alpignano [illegible].
Vice Conciliatori
Carbone avv. Carlo, v. S. Agostino 2[illegible].
Cottino avv. Ern., v. Scuole 10.
Moccagatta avv. Vinc., v. Mercanti 1[illegible].
Boyer avv. Alberto, v. S. Agostino 2[illegible].
Mottura avv. Enrico, p. Madonna Angeli [illegible].

IV Mandamento (Po)
Udienza con istruttoria tutti i lunedì alle ore [illegible] per cause sino alle lire 50. — Mercoledì alle [illegible] per cause da oltre lire 50 a lire 100. — Citazione per le ore 13.
Conciliatore
Falco cav. avv. Cesare, v. S. Dalmazzo [illegible].
Vice Conciliatori
Abbati avv. cav. Luigi, v. Assarotti [illegible].
Bechis avv. cav. Guido, v. Assarotti [illegible].
Conta avv. Gerolamo, v. Montecuccoli [illegible].
Mennyey avv. Giov., v. Fabro 1.

V Mandamento (S. Salvatore)
Udienza con istruttoria tutti i martedì alle ore [illegible] per cause sino alle lire 50. — Sabato alle ore [illegible] per cause da oltre lire 50 a lire 100. — Citazione per le ore 12.
Conciliatore
Bubbio avv. Amilcare, v. Siccardi 2.

Vice Conciliatori
G[illegible]azzo avv. Luigi, v. Consolata 6.
T[illegible]usso avv. cav. Secondo, v. Garibaldi 20.
[illegible]ello avv. Cesare, v. del Carmine 8.
L[illegible]bardi avv. Leonida, v. Consolata 8.
S[illegible] avv. Giacomo, v. Barbaroux 20.

VI Mandamento (Borgo Po)
[illegible]za con istruttoria tutti i martedì alle ore 13 [illegible]r cause sino alle lire 50. — Giovedì alle ore [illegible] per cause da oltre lire 50 a lire 100. — Citazione per le ore 12.
Conciliatore
Ci[illegible]ca cav. uff. avv. Camillo, v. Cibrario 13. [illegible]*ficio*, v. Juvara 10.
Vice Conciliatori
D[illegible]so di Charvensod nob. avv. Gaetano, [illegible] del Carmine 8.
[illegible]glione avv. Edoardo, v. Fabro 6.
T[illegible]masi avv. Giulio, v. Assarotti 11.

VII Mandamento (Borgo Dora)
[illegible]za con istruttoria tutti i giovedì alle ore 14 [illegible]r cause sino alle lire 50. — Lunedì alle [illegible] 14 per cause da oltre lire 50 a lire 100. — [illegible]tazione per le ore 13.
Conciliatore
Ma[illegible]gary cav. avv. Onorato, v. Siccardi 2.
Vice Conciliatori
Blanchetti nob. avv. Enr., v. S. Dalmazzo 16.
Bo[illegible]udi avv. Emilio, c. Vitt. Em. II, 86.
A[illegible]ati-Bassi avv. Pietro, c. Pr. Oddone 12
Mi[illegible]a avv. Oreste, v. Barbaroux 43.
Da[illegible] avv. Gius., v. S. Dalmazzo 24.

PROBI-VIRI
Ufficio: Via Corte d'Appello 10.
Il Presidente e il Presidente supplente di ogni Collegio sono nominati con Decreto Reale. Gli uffici si rinnovano ogni sei mesi.

1° Collegio
Industrie metallurgiche e meccaniche.

Ufficio di Conciliazione
Giorno d'udienza: Venerdì alle ore 20,30.

Giuria
Giorno d'udienza: Mercoledì alle ore 20,30.
Presidente
Te[illegible]schi avv. prof. comm. Felice, c. Vitt. Em. II, 73.
Presidente supplente
Cra[illegible]ra cav. avv. Gius., v. S. Dalmazzo 24.
Membri elettivi

Industriali
Po[illegible] Gius., c. Principe Oddone 19.
Tes[illegible]ri Antonio, v. Silvio Pellico 14.
Bo[illegible] ing. Giovanni, v. S. Donato 9.
Cap[illegible]e Luigi, v. Mantova 37 ang. v. Catania.
Do[illegible] Francesco, v. Balbo 29.
Gir[illegible] Gio., v. del Carmine 4.
Ric[illegible]ta Alessandro, p. Vitt. Em. I, 23.
Sch[illegible]der Alberto Ferd., v. Bologna 56.
Pic[illegible]tto Gius., c. Vitt. Em. II, 21.
Bec[illegible]ria Attilio, v. Fossata 19.

Operai
Tosi Adolfo, v. S. Giulia 31.
Bosco Marco, c. Ponte Mosca 51.
Ghirardi Gius., v, Circonvallazione 4[illegible].
Conte Gius., v. Cernaia 26.
Barbonaglia Giov., v. Biella 12.
Scotti Gius., v. Berthollet 6.
Santini Gio., v. S. Paolo 5.
Sestero Delfino, v. Cibrario 48.
Bertero Oreste, v. Nizza 43.

2° Collegio
Industrie edilizie

Ufficio di Conciliazione
Giorno d'udienza: Martedì alle ore 20,30.

Giuria
Giorno d'udienza: Giovedì alle ore 20,30.
Presidente
Cottino avv. Ernesto, v. Scuole 10.
Presidente supplente
Martinengo avv. Gio. Virginio, v. Davide Bertolotti 7.
Membri elettivi

Industriali
Muggia ing. Achille, v. S. Dalmazzo 7.
Saroldi cav. Luigi, c. Reg. Margherita 274.
Florio cav. Daniele, v. Monte di Pietà 24.
Zorio cav. Callisto, v. Consolata 6.
Boffa Attilio, v. Bertola 9.
Colombo Pacifico, v. S. Quintino 24.
Guglielminotti cav. Giac., c. Re Umb. 44.
Porta ing. cav. Gio Batt., v. Burdin 3.
Astrua Giacomo, v. Bellezia 16.
Perino Cesare, v. Gaudenzio Ferrari 2

Operai
Peretti Serafino, v. Cernaia 26.
Destefanis Vinc., v. Garibaldi 57.
Duchini Gius., v. Don Bosco 5.
Oberti Secondino, v. Milano 16.
Tavella Gio., v. S. Domenico 16.
Forzone Davide, c. Reg. Margherita 138.
Gnabello Innocenzo, v. Bellezia 27.
Quaglino Gio., v. Manzoni 3.
Uberti Francesco, v. Consolata 1.
Vola Agostino, v. Orfane 2.

3° Collegio
Industrie alimentari

Ufficio di Conciliazione
Giorno d'udienza: Giovedì alle ore 20,30.

Giuria
Giorno d'udienza: Martedì, ore 20,30.
Presidente
Tacconis dott. comm. Cam., v. Gio. Prati 5.
Presidente supplente
Barrera avv. cav. Pio, v. S. Tommaso 1.

Membri elettivi

Industriali

Salza Silvio, v. Mantova 35.
Mina cav. Ernesto, c. Princ. Oddone 81.
Moizo Giovanni, v. Cottolengo 1.
Franchino Franc., v. R. Parco 3.
Barbero Vittorio, p. Carlo Felice 10.
Ceretti Narcisio, v. Po 43.
Begliatti Giuseppe, v. Viotti 5.
Birelli Gius., ang. v. Monferrato e Santorre Santarosa 3.
Ravizza Carlo. v. Mercanti 4.
Tacchini Enr., v. Garibaldi e Venti Sett.

Operai

Ravetti Pio. c. Ponte Mosca 10.
Cerrina Costanzo, v. S. Agostino 12.
Rossi Guglielmo, viale Stupinigi 15.
Bogino Carlo, v. Nizza 13.
Bonardi Andrea, v. Bidone 24.
Barbieri Giuseppe, v. dei Fiori 41.
Masera Corrado, via Mazzini 29.
Viora Gio., c. Vitt. Em. II, 25.
Rovetti Adolfo, v. Nizza 89.
Sandri Luigi. v. Rossini 12.

4° COLLEGIO

Industria delle pelli

esclusa la fabbric. calzature

Presidente

Cibrario conte comm. avv. Giacinto, gr uff. ⊜, Senat. del Regno, v. Mazzini 34.

Presidente supplente

Pateri cav. avv. Gio., v. Andrea Doria 2.

Non costituito per diserzione degli industriali dalle urne.

5° COLLEGIO

Industrie poligrafiche, della carta e fotografiche

Ufficio di Conciliazione

Giorno d'udienza: Lunedì alle ore 20,30.

Giuria

Giorno d'udienza: Venerdì alle ore 20.30.

Presidente

Cuniberti cav. avv. Ern., v. Venti Sett. 78.

Presidente supplente

Tommasi avv. Giulio, v. Assarotti 11.

Membri elettivi

Industriali

Moriondo Luigi, ⊜ e ✻, v. dei Mille 22.
Bosco cav. Carlo, c. Oporto 30.
Viarengo cav. Gius. Mario, v. Nizza 149.
Alessandri Maurizio, v. S. Teresa 18.
Patarchi cav. Filippo, v. Giac. Collegno 41.
Pecco Pietro, v. Cottolengo ang. v. Biella
Wolf Leopoldo, p. Castello 25.
Carpignano Gius., p. Giulio 9.
Pacchiotti Gio., ⊜, v. Zecca 15.
Panizza Barnaba, v. Cernaia 1.

Operai

Alasia Luigi, v. Gioberti 39.
Tomatis Secondo, v. Consolata 1.
Garavagno Gio., v. Stampatori 15.
Cardone Teodorico, c. Vercelli 20.
Chiantore Michele, v. Gerdil 5.
Graziano Carlo, v. S. Massimo 42.
Fava Giuseppe, v. Accad. Albertina 5
Cerutti Gio. Batta, v. Carlo Alberto
Dovo Giovanni. v. Garibaldi 57.

6° COLLEGIO

Industrie tessili ed Arti affini

Presidente

Usseglio comm. avv. Leopoldo, v. Geno 3

Presidente supplente

Grisone avv. Marco, v. Consolata 8.

Non costituito per diserzione degli indus... dalle urne.

7° COLLEGIO

Industria dei Trasporti

Presidente

Falco avv. Cesare, v. S. Dalmazzo ...

Presidente supplente

Brezzi cav. avv. Camillo, v. Orfane ...

Non costituito il Collegio per diserzione dalle urne degli industriali.

8° COLLEGIO

Industria del legno ed affini

Ufficio di Conciliazione

Giorno d'udienza: Giovedì alle ore 20,30.

Giuria

Giorno d'udienza: Martedì alle ore 20,30

Presidente

Beccuti avv. cav. uff. Pompeo, v. Assarotti 5.

Presidente supplente

Clerici avv. Ottorino, v. S. Dalmazzo 17.

Membri elettivi

Industriali

Gardino Biagio, c. Francia 39.
Pezza Enrico, v. Cavallerizza 2.
Cometti Giacomo, v. Vassalli Eandi 32.
Mola cav. Gius., v. Nizza 82.
Ferri Pietro, v. Cardinal Maurizio.
Deagostini Agostino, v. Bellezia 5.
Bocca cav. Franc., v. S. Chiara 34.
Jura Evaristo, c. S. Maurizio 27.
Borgogno Carlo, v. Stampatori 6.
Ferrua Carlo, c. Reg. Margherita 240.

Operai

Bordel-Marchetti Eusebio, borgo S. Paolo (case operaie).
Basso Luigi, v. Volvera 16 (barr. S. Paolo).
Balossi Natale, v. Silvio Pellico 26.
Verino Natale, c. Orbassano 29.
Pasta Giuseppe, v. Venti Sett. 76.
Lacchio Pietro Antonio, v. Pinelli 52.
Banchiero Guido, v. Duch. Jolanda 15.
Bosso Ant., v. Po 25.
Oldoini Ernesto, c. Vercelli 1.
Ottella Ottavio, p. Castello 18.

Servizio Amministrat. e Cancelleria Conciliatori e Probi-viri.

...i interni del Municipio - Div. II. Uff. XI.

Capo del servizio amministrativo

G...aud cav. avv. Onorato, v. Gio. Prati 3.

Cancellieri

P...tore geom. Franc., v. Beaumont 2.
B...elli geom. Pietro, v. Cibrario 39.
A...oatti Bartolomeo, v. Bava 3.
G...ja Oreste, v. S. Agostino 2.
J...quier Gius., v. S. Teresa 7.
G...rino Ettore, c. Vitt. Em. II, 108.
M...zza Felice, v. Monte Rosa 40.

Messi comunali fungenti da uscieri

Z...cola Gius., v. dei Fiori 19.
...nisi Costantino, v. Fossata 15.
M...rione Giacomo, v. Barbaroux 4.
S...hiapparelli Luigi, v. Montebello 21.
P...rache Gian Claudio, v. Consolata 1.
S...li Pietro, v. Saccarelli 14.
S...io Carlo. v. Consolata 1.

Carceri Giudiziarie

...orso Vitt. Em. II, 127, ☎ 14-52.

Orario d'ufficio

D... 16 novembre a tutto il 15 febbraio: dalle 9 ...lle 12 e dalle 14 alle 18. — Dal 16 febbraio al ... marzo e dal 10 ottobre al 15 novembre: dalle ...30 alle 12 e dalle 14 alle 17,30. — Aprile e settembre: dalle 8 alle 12 e dalle 14,30 alle 17,30. ... Maggio, giugno, luglio e agosto: dalle 8 alle ... e dalle 15 alle 18.

Direttore

M...raschi cav. Luigi, domiciliato nell'alloggio annesso al carcere.

Vice-direttore

...disson dott. Pietro, domic. nell'alloggio annesso al carcere.

Segretario

T...lui dott. Giulio, c. Vitt. Em. II, 125.

Computista

P...radisi Guido, domic. nell'alloggio annesso al carcere.

Applicato

L...zzaroni Attilio, domiciliato nell'alloggio annesso al carcere.

Ufficiali sanitari

Carrara prof. Mario, *medico-chir.*, corso Peschiera 10.
Quarelli dott. Gustavo, *id.*, v. Nizza 5.

Maestro di scuola e cappellano

Defassi sac. cav. Giovanni, domic. nell'alloggio annesso al carcere.

Cappellano aggiunto

De Alexandris sac. Edoardo, v. Gioberti 22.

Commissione visitatrice per le Carceri Giudiziarie di Torino

Il Sindaco di Torino, *presidente.*
Il Procuratore del Re.
Il Parroco di Gesù Nazzareno.
Mariani dott. Carlo E., *nominato dal Procuratore Generale del Re.*
Mottura ing. Enrico, *nomin. dal Prefetto.*

Casa di pena per donne (*Ergastolo*).

Via Ormea 127.

Direttore

Moraschi cav. Luigi, dirett. Carceri Giudiz.

Ufficiale sanitario

Salsotto dott. Giovenale, uffiz. ⊜, *medico-chirurgo*, c. Vitt. Em. II, 32.

Cappellano

Olivero teol. don Gius., domiciliato nello Stabilimento.

Superiora delle suore

Lenti suor Alessandrina.

Commissione visitatrice per la Casa di pena per donne (*Ergastolo*).

Il Sindaco di Torino, *presidente.*
Il Procuratore del Re.
Il Parroco
Bernocco Fava Parvis Giulia, *nominata dal Procuratore Generale del Re.*
Astesana Cesarina, *nominata dal Prefetto.*

CODICI TASCABILI

Edizione G. B. PARAVIA e C.

Codice Civile	L. 1 70	Codice Procedura Penale (*esaurito*)	
— — Legato in tela .	» 2 20	Id. Commercio . .	L. 1 20
Id. Procedura Civile	» 1 20	— — Legato in tela .	» 1 70
— — Legato in tela .	» 1 70	Id. Marina mercantile	» 0 70
Id. Penale.	» 1 40	— — Legato in tela .	» 1 20
— — Legato in tela .	» 1 90		

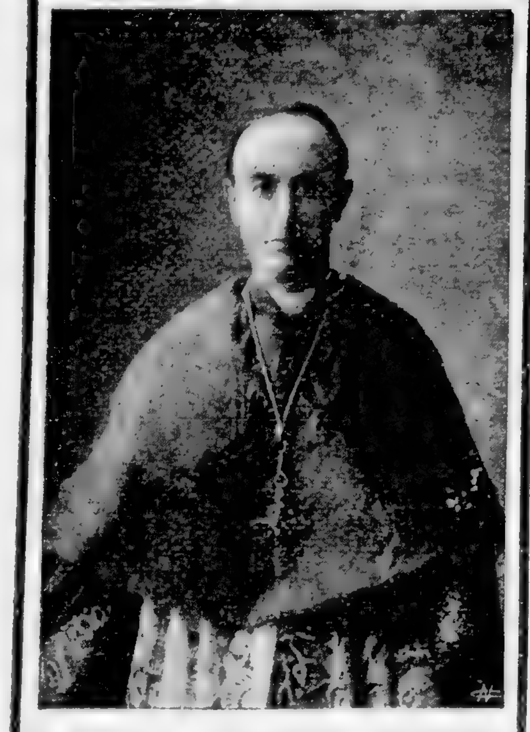

S. E. Mons. RICHELMY AGOSTINO
Cardinale Arcivescovo di Torino

RELIGIONE

Vedi a pag. 179 e seg. l'Elenco degli Edifizi Religiosi

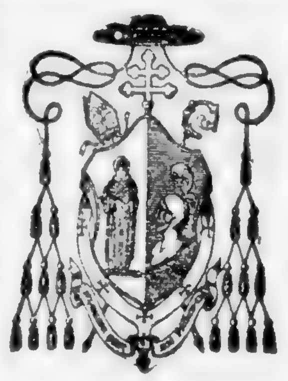

Arcivescovo.

S. Em. Card. Richelmy Agostino, nato in Torino il 29 nov. 1850, preconizzato Vescovo d'Ivrea nel concistoro del 7 giugno 1886, consecrato in Torino il 28 ottobre stesso anno, promosso Arciv. di Torino con Breve del 18 sett. 1897, creato e pubblicato Cardinale di S. R. C. del titolo di Sant'Eusebio, nel Concistoro del 19 giugno 1899, cav. Gran Croce dell'Ordine del Santo Sepolcro.

Cappella Arcivescovile.

Gastaldi-Santi can. Ezio, dott. in teol., *segr.*
Franco teol. avv. Carlo, *cerim.*
De Luca cav. Pietro, *Gentiluomo d'onore*, c. Vinzaglio 9.

Curia Arcivescovile.

Via Arcivescovado 12, ☎ 11-92.

Vicario generale

Castrale Mons. Costanzo, nato in Usseglio il 29 giugno 1850, preconizzato vescovo titolare di Gaza con Breve Apostolico e consecrato a Torino il 7 maggio 1905, *Rettore del Seminario.*

Pro-vicario generale

Gastaldi-Santi can. teol. Ezio, predetto.

Pro-vicario pei Monasteri

Gastaldi-Santi can. teol. Ezio, predetto.

Avvocato fiscale generale e della mensa, ed avv. difensore dei matrimoni

Franco teol. avv. Carlo, *ff.*, predetto.

Cancelleria Arcivescovile.

Via Arcivescovado 12.

Corno teol. Gius. Bernardo, *canon. della Metropol., notaio apostolico, cancelliere*, p. Castello 23.
Alasia teol. coll. Tommaso, *can. onor. della Metropol., notaio apostolico, procancelliere*, pal. Arcivescovile.
Rocchietti D. Mauro, *segretario*, via Cottolengo 14.
Ferrero teol. Carlo, *segr.*, v. Stampatori 10.
Maritano teol. avv. Carlo, *prosegretario*
Franco Felice, *cursore*, palazzo Arcivesc[illegible]

Capitolo Metropolitano.

Dignità

Re teol. coll. prof. Gius. Giacomo, ✻, *prevosto, Can. Teologo*, p. S. Giovanni [illegible]
Sorasio teol. Mich., ✻, *arcidiacono*, v. della Basilica 13.
Colomiatti teol. mons. Emanuele, *tesoriere*, p. S. Giovanni 8.
Allamano teol. coll. Gius., *arciprete*, rett. del Santuario della Consolata e del Convitto ecclesiastico.
Giuganino teol. Bartol., ✻, *cantore e can. penitenz.*, dirett. delle Suore di S. Anna e della propag. della fede e S. Infanzia. Prefetto della Chiesa, p. S. Giovanni [illegible]
Piovano teol. coll. avv. prof. Giuseppe, *primicerio*, v. Cappel Verde 2.

Canonici

Busca teol. Edoardo, direttore delle Suore Giuseppine, v. Garibaldi 5.
Camisassa teol. avv. coll. Giacomo, vice-rettore del Santuario della Consolata.
Berrone teol. Ant., v. Viotti 2.
Gastaldi-Santi teol. Ezio, v. Arcivescov. 1[illegible]
Castrale S. E. mons. Costanzo, rett. del Seminario, v. Venti Settembre 83.
Bossi teol. Gabriele, dott. in ambe leggi vicario perpetuo v. Venti Settembre 87.

Canonici onorari

[illegible]no teol. Gius. Bernardo, pred.
[illegible]legno D. Giuseppe, oltre barr. Orbassano (Cascina Ricca).
M[illegible]ei teol. Franc., v. Venti Sett. 78.
[illegible]ffrino teol. Biagio, p. S. Giovanni 9.
R[illegible]na teol. Guglielmo, v. Quattro Marzo 5.
A[illegible]sia teol. coll. Tommaso, pred.
[illegible]chio prof. teol. coll Gio., v. Venti Sett. 83
[illegible]ria conte Felice, v. S. Teresa 11.
A[illegible]nietti teol. Gius., v. Alfieri 24.

Cerimoniere

[illegible]olone D. Pietro, c. Ponte Mosca 1.

Beneficiato

[illegible]z canon. Emiliano, 🟉, v. Garibaldi 3.

Cappella Capitolare.

Sacerdoti coristi.

[illegible]ia D. Vincenzo, v. Ponte Mosca 4.
B[illegible]eris D. Natale.
[illegible]agno D. Gius., v. Campana 8.
[illegible]ero D. Michele.
[illegible]ola teol. Stefano.
[illegible]lino D. Giovanni.

Musici

[illegible]ano Ant. 🟉, v. S. Agostino 17.
T[illegible]iolini Giovanni, v. Po 14.
[illegible]iolo Nicola, v. Venti Settembre 51.
Bu[illegible]ino Carlo, v. Venti Sett. 15.

Collegiata sotto il titolo della SS. Trinità nella Metropolitana.

W[illegible]ch teol. Prospero, ✻, v. Pal. di Città 4.
Ga[illegible]thier mons. teol. Federico, protonotario apost., v. Milano 3.
Gr[illegible]si D. Gio., ✻, v. Milano 3.
Gr[illegible]nolio teol. avv. Aless., 🟉, v. Milano 3.
[illegible] teol. coll. Giocondo, v. Milano 3.
De[illegible]condi teol Gius., v. Palazzo Città 4.
[illegible]rone avv. Gius., v. Palazzo di Città 4.
Dematteis teol. Ignazio, v. Palazzo Città 4.
[illegible]lese teol. Gius., v. Palazzo Città 4.
M[illegible]ino teol. Bernardino, v. Milano 3.
[illegible]tani avv. Guido, v. Milano 3.
Ta[illegible]ni teol. Giuseppe, v. Palazzo Città 4.

Canonici onorari

[illegible]u teol. Agostino, ✻, v. S. Donato 35.
Pa[illegible]a D. Severino, vice rettore della Confraternita dello Spirito Santo, via Giacomo Leopardi 14.
[illegible]ne avv. Carlo, ✻, not. apost., rettore della chiesa di N. S. della Salute, borgata Vittoria.
Fe[illegible]ro Gius., comm. ✻, dirett. della Piccola Casa della Divina Provvidenza, via Cottolengo 14.
An[illegible]ssi prof. G. B., ✻, c. Vitt. Em. II, 30.
Br[illegible]li Francesco, dott. coll. in A. L. teol. colleg. ✻, cav. uff. 🟉, v. Donati 12.
Sa[illegible] teol. G. B., cappellano di S. Pietro [illegible] Vincoli.
De[illegible]lexandris avv. coll. Luigi, v. Gioberti 22.
Fa[illegible]tti teol. coll. Gius., v. Venti Sett. 83.

Cerimoniere

Ca[illegible]lis Ernesto.

Collegio dei Parroci della Città di Torino.

Con sede presso il Presidente,
Il consiglio di presidenza è elettivo e dura in carica due anni.

Presidente.

Piano cav. D. Gio. Batta, curato della Gran Madre di Dio.

Consultori

Bossi can. teol. avv. Gabriele, curato della Metropolitana, *per gli studi ecclesiastici.*
Gauthier mons. Federico, curato del Corpus Domini, *per le opere sociali.*
Gaydo teol. avv. Agostino, curato di S. Agostino, *per l'amministrazione giuridica delle parrocchie.*

Tesoriere

Frola teol. Gio., curato del S. Nome di Gesù.

Segretario

Germena P. Gio., barnabita, curato di San Dalmazzo.

Membri del Collegio.

Inscritti per ordine di anzianità.

Griva D. cav. Filippo, curato dell'Immacolata Concezione (borgo S. Donato).
Piano cav. D. Gio. Battista, curato della Gran Madre di Dio, predetto.
Prato cav. D. Leone, curato di S. Secondo.
Roccati teol. cav. Alessandro, curato di N. S. delle Grazie (Crocetta).
Muriana mons. teol. cav. Dom., curato di Santa Teresa.
Cumino D. Vincenzo, curato di N. S. del Carmine.
Bianchetta teol. coll. Tommaso, curato della SS Annunziata.
Cornelio padre De Lorenzi, cappuccino, curato del S. Cuore di Gesù.
Pola teol. coll. Gius., curato di S. Francesco da Paola.
Corgiatti teol. Pietro, curato di S. Massimo.
Sonza-Reorda P. Gio., sacramentino, curato di S. Maria di Piazza.
Cornaglia cav. P. Agostino, dei Minori, curato della B. V. degli Angeli.
Gallea teol. avv. Roberto, curato di S. Gioachino
Gaydo teol. avv. Agostino, curato di S. Agostino, predetto.
Ceirano P. fr. Bonaventura, dei Serviti, curato di S. Carlo.
Vallaro P. Vinc. Franc., dei Minori, curato di S. Tommaso.
Armanda teol. Lorenzo, curato di S. Alfonso.
Giacobbe P. prof. dott Gius., dottrinario, curato di Gesù Nazzareno.
Germena P. Gio., barnabita, curato di S. Dalmazzo, predetto.
Frola teol. Gio., curato del S. Nome di Gesù, predetto.
Schenone P. Stanislao, dell'oratorio, curato di S. Filippo.
Canaperia teol. Dom., curato di S. Giulia.

Gauthier mons. Federico, curato del Corpus Domini, predetto.
Bossi can. teol. avv. Gabriele, curato della Metropolitana, predetto.
Corio teol. Luigi, curato di S. Barbara.
Tosco D. Gius., curato eletto dei Ss. Pietro e Paolo.
Gianombello teol. avv. Gio., amministr. dei SS. Martiri.
Durando D. Gio., amministratore dei Santi Angeli Custodi.

Parroci della città e territorio

Vedi a pag. 479 e seguenti l'Elenco degli **Edifici Religiosi**.

Armanda teol. Lorenzo, curato di S. Alfonso, v. Ciriè 39.
Berardi teol. Carlo, ✱, curato a Superga, vicario For. suburbano.
Bianchetta teol. coll. Tommaso, curato della SS. Annunziata, v. Po 49.
Bono can. Francesco, Gr. uff. ⊜, vicario parrocchiale di Pozzo di Strada.
Bossi Gabriele dott. in teologia ed A. L., curato della Metropol., v. Venti Sett. 87.
Buri can. D. Vinc., ⊜ e ✱, prev. a Lucento.
Canaperia teol. Domen., curato di S. Giulia.
Casale teol. Carlo, vicario parrocchiale della parrocchia di S. Giacomo (Abbadia di Stura).
Ceirano P. Paolo Bonaventura, curato di S. Carlo, v. Alfieri 1.
Corgiatti teol. Pietro, curato di San Massimo.
Corio teol. Luigi, curato di S. Barbara, v. Perrone 11.
Cornaglia P. Agostino ✱, curato parroco Mad. degli Angeli, p. omonima
Cumino D. Vinc., curato della Beata Vergine del Carmine.
Delorenzi P. Cornelio, curato del S. Cuore di Gesù, v. Nizza 56.
Durando Gio., amministr. dei Ss. Angeli Custodi, v. S. Quintino 37.
Ferrero teol. Michele, curato di S. Vito
Frola teol. Giovanni, curato del Nome di Gesù, c. Regina Margherita 70.
Fileppo D. Maurizio, vicario di Cavoretto.
Gallea teol. Rob., parroco S. Gioachino. c. Ponte Mosca 12.
Gay teol. Vitt., prevosto del Lingotto
Gaydo teol. avv. Agost., curato Ss. Filippo e Giacomo (S. Agost.). v. Santa Chiara 9.
Germena P. Gio., curato di S. Dalmazzo, v. Orfane 3.
Giacobbe P. Giuseppe, curato di Gesù Nazareno, v. Palmieri 33.
Gianombello teol. avv. Gio., amministratore della parrocchia dei Santi Martiri.
Giaume can. avv. Carlo ✱, curato di N. S. della Salute, Borgo Vittoria.
Giordanengo D. Bartolomeo, curato della Madonna del Pilone.
Grande D. Pietro, curato della parrocchia di S. Margherita.
Grassi teol. Ant., curato della parrocchia di S. Gaetano, R. Parco.
Griva D. Filippo ✱, curato della parrocchia della Concezione, v. S. Donato 1[illegible].
Martinengo P. cav. Innocenzo, curato della Madonna di Campagna.
Meano teol. Lorenzo, ✱, curato di Sassi.
Muriana mons. teol. Domenico ✱, curato di Santa Teresa, v. S. Teresa 5.
Piano cav. D. G. B. ⊜, curato Gran Madre di Dio, p. della Gran Madre di Dio.
Pola teol. coll. Giuseppe, curato di San Franc. da Paola, v. Po 16.
Prato D. Leone, ✱ e ⊜, curato di S. Secondo. v. S. Secondo 8.
Revellino can. Gioachino, curato di Reaglie.
Roccati teol. Alessandro, vicario parrocchiale della Crocetta, Borgata Crocetta.
Schenone P. Stanislao, curato di S. Filippo.
Sonza-Reorda P. G. B. della Congregazione del SS. Sacramento, curato di S. Maria di Piazza, vicolo S. Maria [illegible].
Tosco D. Giuseppe, curato dei Ss. Apostoli Pietro e Paolo, p. Saluzzo.
Trossi Giuseppe ✱, curato di Mirafiori.
Turco teol. Dom., curato di Mongreno.
Valiaro P. Vincenzo, curato di S. Tommaso, ang. v. Pietro Micca e S. Tommaso.

Ordini Religiosi Maschili.

Barnabiti, chiesa di S. Dalmazzo, via Garibaldi 22.
Cappuccini, al Monte Cappuccini e via Brugnone.
Domenicani, chiesa di S. Domenico, v. e S. Domenico 2 e Bellezia 14.
Dottrinari, chiesa di Gesù Nazareno, via Palmieri.
Fratelli Scuole Cristiane, v. Rosine 12.
Frati Minori, chiesa di S. Antonio, via S. Quintino.
Frati Minori, chiesa di S. Bernardino, barriera S. Paolo.
Frati Minori, chiesa Madonna degli Angeli.
Frati Minori, chiesa di S Tomaso.
Gesuiti, via Barbaroux 28 e via dell'Arcivescovado 9.
Ministri degli Infermi, chiesa di S. Giuseppe, v. S. Teresa.
Oblati di Maria, v. Genova.
Congr. della SS. Trinità (Cottolengo), v. Cottolengo.
Preti della Missione, v. Venti Sett. 19-[illegible].
Rosminiani, v. Chisone 2.
Sacramentini, chiesa di S. Maria di Piazza.
Salesiani, chiesa S. Gio. Evangelista
» Cottolengo 32.
» Valsalice.
Servi di Maria, chiesa di S. Carlo, piazza S. Carlo.
» santuario del Pilonetto.

Ordini Religiosi Femminili.

Religiose del S. Cuore, Villa Santa Maria del Fiore, str. Valsalice.
» **Adoratrici perpetue del S. Cuore (Francesi)**, via Circonvallazione 111, Valsalice.
Missionarie dell'Immacolato Cuore di Maria, Valsalice.
piccole serve del Cuore di Gesù e degli infermi poveri, v. Misericordia 3 e via del Righino 29.
piccole Suore dei poveri, Tesoriera.
Suore Ausiliatrici (Purgatoire), corso Re Umberto 26.
» **Ausiliatrici di Montpellier**, corso Vitt. Em. II, 103.
» **Cappuccine**, c. Casale 42 e strada S. Vito 364.
» **Carmelitane**, v. Princ. d'Acaja 49-51.
» **del Buon Soccorso di Troyes**, via Arsenale 6.
» **del Cenacolo**, c. Vitt. Em. II, 1.
» **della Provvidenza (Francesi)**, via dei Mille 16.
» **della Provvidenza**, v. S. Quintino 24.
» **della Provvidenza di Grenoble**, corso Vitt. Em. II, 30.
» **di Carità**, Ospedale Mauriziano, S. Luigi, Infantile, Ergastolo, Ospizio di Carità e via Principi d'Acaia 45.
» **di Maria Ausiliatrice**, Salesiane di D. Bosco, v. Cottolengo.
» **di Santa Elisabetta (Francesi)**, Valsalice.
» **Fedeli Compagne di Gesù**, v. Villa della Regina 6.
» **Figlie della Carità**, (S. Vincenzo de' Paoli), v. Nizza 14.
» **Figlie del Cuore di Gesù**, v. Villa della Regina 23.
» **Figlie della Consolata**, v. Passalacqua 6.
» **Francescane Missionarie d'Egitto**, v. Petrarca 16.
» **Francesi dell'Ordine di S. Elisabetta**, str. del Nobile 73, Villa Andreis (Valsalice).
» **Immacolata Concezione**, v. Pallamaglio 2.
» **Les Religieuses Trinitaires**, v. Villa della Regina 17.
» **Madri Pie**, v. Bonafous 2.
» **Missionarie del Sacro Cuore**, via Artisti 4.
» **Nazzarene**, v. Arsenale 15.
» **Orsoline (Francesi)**, Superga.
» **Protette di S. Giuseppe**, c. Casale 48.
» **Sacramentine**, v. dei Mille ang. via Belvedere.
» **San Giuseppe (Francesi)**, v. Burdin 6.
» **San Giuseppe**, v. S Massimo 23.
» **Santa Maria Consolata**, strada di Orbassano 5.
Suore Santa Maria Consolatrice, Tetti Varrò.
» **Santa Maria**, v. Pio Quinto 11.
» **Sant'Anna**, v. Massena 36.
» **San Vincenzo da Paola**, v. Nizza 14.
» **Terziarie Carmelitane**, v. Zecca 47.
» **Terziarie Domenicane**, via Villa della Regina 19.
Terziarie Francescane Angeline, v. Giusti 6.
» **Vincenzine**, v. Cottolengo 14.
» **Visitazione (della)**, str. Francia 272 (Pozzo Strada).

Seminario Metropolitano
Via Venti Settembre 83.

Istituto per l'educazione dei giovani chierici raccolti nel palazzo omonimo, costrutto nell'anno 1725 sul disegno del Juvara.

Rettore

Castrale Mons. Costanzo, vescovo titolare di Gaza, v. Venti Sett. 83.

Direttore

Mascarelli teol. Eug. v. Venti Sett. 83.

Segretario

Franchino teol. Antonio, ⊜.

Facoltà teologica.

sotto la protezione di S. Tommaso d'Aquino, trasferita nel venerando Seminario Metropolitano da S. S. Papa Pio IX il 27 febbraio 1874.

Gran Cancelliere

S. Em. il Cardinale Richelmy Agostino, Arcivescovo di Torino.

Preside

Brielli mons. can. Francesco, Pref. della R. Basilica di Superga, ✱, v. Donati 12.

Professori

Piscetta teol. coll. Luigi, *prof. di Morale*, v. Cottolengo 32.
Piovano teol. coll. can. Gius., *prof. di Storia ecclesiastica*, v. Cappel Verde 2.
Banchio can. teol. coll. Gio., *prof. di Dogmatica*, v. Venti Settembre 83.
Ronco can. teol. coll. Stef., *prof. di Sacra Scrittura*, v. Venti Sett. 83.
Falletti can. teol. coll. Gius., *prof. di Sacramentaria*, v. Venti Settembre 83.
N. N., *prof di Sacra eloquenza.*

Dottori Collegiati residenti

Castrale Mons. Costanzo, predetto.
Allamano can. Gius., rettore del Santuario della Consolata.
Re can. Gius. Giacomo, ✱, predetto.
Montagnini di Mirabello S. E. conte Ermanno, membro del Supremo Collegio della Prelatura Romana, c. Francia 26.
Piovano can. Gius., predetto.
Piscetta Luigi, predetto.
Pallavidino Matteo, v. Bidone 18.
Banchio can. Gio., predetto.
Brielli mons. can. Francesco, predetto.
Ronco can. Stef., predetto.
Pola Gius., curato di S. Franc. da Paola.
Alasia can. Tommaso, pro-cancell. della Curia Arcivescovile, *segr. della Facoltà.*

Falletti can. Gius., predetto.
Fino can. Giocondo.
Camisassa can. Giacomo, vice-rettore del Santuario della Consolata.
Bues Domenico, prof. nel Seminario di S. Gaetano.
Bianchetta Don Tommaso, curato della SS. Annunziata.
Benna Luigi, prof. nel Seminario di San Gaetano.

Dottori Collegiati non residenti

Pulciano S.E mons. nob. Edoardo, arcivesc. di Genova.
Re S. E. mons. Gius., vescovo d'Alba.
Filipello S. E. mons. Matteo, vescovo d'Ivrea.
Facta Tommaso, vicario parr. e foraneo di S. Maria M in Racconigi.
Marucchi Luca, can. parroco della Cattedrale di Vercelli.
Morino G. B., prete della Missione, Napoli.
Sales P. Marco, Conv. S. Domenico, Roma.
Vallaro P. Stefano, id., Chieri.

Facoltà legale Pontificia

sotto la protezione di S. Anselmo arciv. di Cantorbery, eretta nel venerando Seminario Metropolitano da S. S. Leone XIII il 17 marzo 1883 ed approvata definitivamente il 22 giugno 1895.

Gran Cancelliere

S. Em. il Cardinale Agostino Richelmy, Arcivescovo di Torino.

Preside

Piscetta teol. coll. Luigi, predetto.

Professori

Chiaudano teol. Bartolomeo, *Segret. della Facoltà*, v. Pio Quinto 31.
Condio mons. teol. Luigi, ❋ v. Figlie dei Militari 19.
Grignolio can. teol. Aless., ⊜, v. Milano 3.
Boccardo teol. Luigi, direttore spirituale del Convitto Ecclesiast. della Consolata.
De-Alexandris can teol. Luigi, v Gioberti 22
Capitani can. avv. Guido, v. Milano 3.
Franco teol. Carlo, predetto.
Maritano teol. Carlo, Palazzo Reale.

Dottori Collegiati residenti

Colomiatti mons. can. Eman., predetto.
Cappa Legora avv. Ett., ⊜, c. Vitt. Em. I, 74.
Allamano teol. coll. can. Gius., predetto.
Montagnini mons. teol. coll. Erm., id.
Piovano can. teol. coll. Gius., id.
Camisassa can. teol. coll. Giacomo, id.
Brielli mons. teol. coll. Franc., ❋, cav. uff. ⊜. id.
Ronco can. teol. coll. Stefano, id.
Bues teol. coll. Domenico, id.

Dottori non residenti

Re S. E. mons. Gius., Vescovo d'Alba, predetto.
Filipello S. E. mons. Matteo, vescovo d'Ivrea, predetto.
Riva teol. Edoardo, Prev. Borgaro Torin.
Chiesa teol. dott. Francesco (Alba).

Rettori dei principali Istituti delle Chiese, Arciconfraternite ed Ecclesiastici diversi.

Allamano teol. coll. D. Gius., *rett. Co... tto Eccles. e Santuario della Consolata* ...sia Maria Adelaide 2.
Berteu can. Agostino ❋, *rettore del Co... er-vatorio del Suffragio*, v. S. Donato ...
Bosia teol. Edoardo, ❋ e ⊜, *rettore* ...lla *Reale Cappella della Santa Sindon*...
Bossatis can. Ant. ❋, *rett. R. Arcico... at Ss. Maurizio e Lazzaro* (S. Croce, ...ia Milano 20.
Brignolo teol. dott. prof. Pier Gius... *capellano per le figlie dei militari*, R. ... della Regina, p. S. Giulia 2.
Cantù P. Carlo, *rettore della Chiesa* ... *SS. Vergine Addolorata*, Pilonett...
Capuccio can. Enrico, *missionario a... lico*, c. Vitt. Em. II, 84.
Carena teol. can. Carlo, *rett. della Co... gazione SS. Nunziata*, v. Stampato... 1.
Caudera D. Gius., *rettore della Co... ternita del SS. Sudario*, v. S. Domenic... 28.
Caviglione D. Ettore, *rettore della Cas... ligiosa Rosminiana*, v. Chisone 2.
Corino P. Maria Alfonso, *rettore* ...lla *Chiesa di S. Antonio da Padova*.
Costantino cav. D. Giulio, *rettore del Collegio Artigianelli*, c. Palestro 14.
Damè P. Franc., *rettore della Chiesa* ...lla *Visitazione*, v. Venti Settembre ... *della Chiesa di S. Salvario*, v. Nizza 16.
Defassi can. Gio., ⊜, *capp. Carceri G*...iz.
Fasano Ang., *cappell. dell'Infermeria* San *Vinc. de' Paoli*, v. Nizza 14.
Fassini teol. Marco, *rett. della Chiesa d*... S. *del Suffragio* (*Cappuccine*), c. Casal... 42.
Fogliati P. Gio. Batt., obl. di M. V., *re...ore chiesa S. Franc. di Assisi*, v. Mercanti 10.
Gaido D. Sebastiano, *rettore del Monastero delle Orfane*, v. Orfane 11.
Gallina D. Giorgio, ❋, *rettore della c...esa R. di S. Cristina*, v. Ospedale 2.
Gavigliani nob. teol. Carlo, *rettore* ...lle *Sacramentine*, v. dei Mille 25.
Gedda teol. Giuseppe, *rettore Confrate...nita della Misericordia*, v. Barbaroux 4...
Gioda P. Lanfranco, *rettore della chi...a di S. Domenico*, v. S. Domenico 12.
Goio D. Stefano, *rettore del R. Ricovero di Mendicità*, c. Casale 56.
Grossi can. Gio., ❋, *dirett. spirit. del R... tiro della Provvidenza*, v. Milano 3.
Guigonis mons. D. Luigi, can. onor. della Metropol. di Cagliari e *protonotaio a...ost. rett. Istit. Figlie Militari*, Barr. Ca...ale.
Maina P. Gius., *vice-rettore della Chiesa di S. Domenico*, v. S. Domenico 2
Marchino T. Pietro, *rettore dell' Ospizio di Carità*, viale di Stupinigi.
Menegazzi Luigi, *rettore del conv. Vedove e Nubili*, v. Gioanetti 29.

M... sotto D. Michele, *rettore della Chiesa* ...*lla Mad. della Pace*, Barr. di Leynì.
M... tagnini di Mirabello S. E. conte Er-...anno, *membro del Supremo Collegio* ...*lla Prelatura Romana*, c. Francia 26.
O... ero teol. Carlo, ❋, *rettore della Chiesa* ...*l Sacro Cuore di Maria*, v. Campana 8.
P...re Raffaele da Valfenera, *rettore della* ...*hiesa di S. Maria del Monte*.
...era canon. Severino, *rettore della* ...*iesa e Confratern. dello Spirito Santo*.
P... ucco P Giovanni, *rettore della Chiesa* ... *S. Giuseppe*, v. Mercanti 28.
R...e prof. D Luigi, *rettore del Santuario* ... *S. Maria Ausiliatrice*.
...a Franc., *mission. apostolico, canonico* ...*or. della Collegiata di S. Andrea in Sa-...gliano*, in Torino: v. delle Scuole 8.
R... D. Eug., Collegio Artig., c. Palestro 14.
N... ., *rettore della Chiesa di S. Gio. Evan-...lista*, v. Mad. Cristina 1.
R...iz can. Emiliano, ⊜, *direttore Istituto* ...*cra Famiglia*, borgo S. Donato 31-35.
R... D. Michele, *rettore maggiore della* ...*ongregaz. Salesiana*, v. Cottolengo 32.
Sa... teol. can. Gio., *capp. S. Pietro in* ...*incoli*.
S...a can. Amato, *Direttore Istituto Imma-...lata Concezione*, v. Nizza 47.
S...ma D. Romano, *economo del Convitto* ...*edove e Nubili*, v. Gioanetti 29.
S...a cav. prof. Gius., *dirett. della Casa* ...*nefica*, v. Monferrato 18.

Ufficio della Propagazione della Fede e Santa Infanzia e Scuole d'Oriente.

Sede: piazza San Giovanni 8.

...rio: Dalle ore **10** dalle **12** alle **14** alle **16**

Gr...anino teol. can. Bartolomeo, ❋, *dirett.*
A...n D. Giuseppe, *segret.*

Associazione di Preghiere per l' Esercito e per l' Armata.

...retta nella Chiesa di N. S. della Salute.
Via Vibò 26 (borgo Vittoria).

Q...ta Associazione ha per iscopo di promuovere col ...ne religioso e morale l'assistenza Divina sui Sol... e sui Marinai. I Membri dell'Associazione alc... sono effettivi, cioè Militari, che fanno od han... fatto parte dell'Esercito e dell'Armata Naval... altri sono aderenti, cioè che si interessano al ...re dell'Esercito e della Marina militare.

Q...ta Associazione ha celebrato, con intervento di ...ipi, Autorità Militari e Civili, suffragi pei ...ad... nelle Battaglie di Dogali ed Abba Garima, ese...o seguito poscia nel resto d'Italia.

E... ha in gelosa custodia l'Ossario dei Caduti n... memoranda giornata 7 settembre 1706.

C...bra la Festa annuale nella Domenica seguente all... solennità della Consolata, nella cripta sottostan... all'Altare di N. S. della Salute, dove è venerata ... effigie di M. SS scolpita su uno dei pilastrini fatt... porre da S. M. Vittorio Amedeo II lungo la linea ...elle trincee Francesi, dei quali altri quattro sono ...gli angoli dell'Ossario suddetto.

Gia...me canon. cav. avv. Carlo, *cancelliere*.

Scuola di Religione

Istituita, quale opera permanente del Giubileo Episcopale di S. S. Leone XIII 1892, premiata con medaglia d'oro all'Esposizione d'Arte Sacra, per gli alunni e le alunne che frequentano scuole nel cui programma non vien compreso l'insegnamento Religioso.

Sezioni:
- *S. Solutore*, via Roma 20.
- *M. SS. Consolata*, v. Consolata 7.
- *S. Luigi*, via Saluzzo 9.
- *S. Davide*, via Maria Vittoria 35.
- *Madonna d'Oropa*, via Donati 6.

Scuola maschile. — *Corsi secondarii e Corsi superiori.* — Orario: Mercoledì e Sabato dalle **16,30** alle **17,30**. — L'iscrizione si prende nelle diverse Sezioni, dal signor Direttore, durante i giorni e le ore di scuola.

Corso accademico per gli studenti dell'Università (Via Roma 20). — Orario: Lunedì e Venerdì dalle ore **18** alle **19**.

Congregazione Domen. (Via Arcivescovado 12). — Ore **8,15** ingresso; ore **8,30** Messa, Discorso, Benedizione; ore **9,30** uscita.

Scuola femminile. — *Corsi secondarii e Corsi superiori.* — Orario: Giovedì dalle **14** alle **15,30**.

Corso di Conferenze religiose per le signore nella Sezione S. Solutore giovedì alle **16,30**.

L'iscrizione si prende dalla signora Direttrice durante i giorni e le ore di Scuola.

Ogni mese avrà luogo una *Congregazione* per le Sezioni riunite. La Chiesa, il giorno e l'ora verranno indicati con speciale invito.

Gli orari vengono modificati in conformità di quelli delle Scuole pubbliche.

Verso la fine dell'anno, gli alunni e le alunne verranno preparati per la S. Cresima e per la Comunione pasquale con altrettanti tridui di predicazione.

L'esame pel *Diploma dell'insegnamento di Religione* si dà nella Sezione di S. Solutore, in qualunque tempo dell'anno, previa formale domanda. Il diploma viene consegnato da Sua Eminenza il Cardinale Arcivescovo, autenticato dalla sua firma e dal timbro arcivescovile.

Nel prendere l'iscrizione si fa l'offerta di L. 5.

La scuola di Religione è affidata al Collegio dei Parroci.

Presidente per l'anno in corso

Curato di N. S. del Carmine.

Presid. del Comitato delle signore Patronesse

Claretta donna Carolina vedova Spanna, v. Po 20.

Ispettrice per le scuole femminili

Capra Giustina, v. Scuole 10.

Congregazione Maggiore della Santissima Annunziata

detta dei Nobili ed Avvocati, ecc.

Via Stampatori 1.

Questa Congregazione va annoverata fra le più antiche di Torino, poichè la data della sua istituzione risale fino al 25 gennaio 1563. La medesima ha uno scopo eminentemente religioso, poichè tende a mantenere nell'avita fede quelli che vi sono ascritti, con pratiche religiose e specialmente con le funzioni che ogni domenica si celebrano nella Cappella della Congregazione. Ispirata a tali sentimenti assiste ed aiuta i Confratelli quando essi cadono in qualche infermità.

Prefetto annuo

Airaldi avv. Celidonio, v. S. Fr. da Paola 4.

Vice-prefetti

Marsengo prof. Raimondo, v. Tiziano 45.
Sartorio Carlo, v. Garibaldi 26.

Falletti can. Gius., predetto.
Fino can. Giocondo.
Camisassa can. Giacomo, vice-rettore del Santuario della Consolata.
Bues Domenico, prof. nel Seminario di S. Gaetano.
Bianchetta Don Tommaso, curato della SS. Annunziata.
Benna Luigi, prof. nel Seminario di San Gaetano.

Dottori Collegiati non residenti

Pulciano S.E mons. nob. Edoardo, arcivesc. di Genova.
Re S. E. mons. Gius., vescovo d'Alba.
Filipello S. E. mons. Matteo, vescovo d'Ivrea.
Facta Tommaso, vicario parr. e foraneo di S. Maria M. in Racconigi.
Marucchi Luca, can. parroco della Cattedrale di Vercelli.
Morino G. B., prete della Missione, Napoli.
Sales P. Marco, Conv. S. Domenico, Roma.
Vallaro P. Stefano, id., Chieri.

Facoltà legale Pontificia

sotto la protezione di S. Anselmo arciv. di Cantorbery, eretta nel venerando Seminario Metropolitano da S. S. Leone XIII il 17 marzo 1883 ed approvata definitivamente il 22 giugno 1895.

Gran Cancelliere

S. Em. il Cardinale Agostino Richelmy, Arcivescovo di Torino.

Preside

Piscetta teol. coll. Luigi, predetto.

Professori

Chiaudano teol. Bartolomeo, *Segret. della Facoltà*, v. Pio Quinto 31.
Condio mons. teol. Luigi, ✱ v. Figlie dei Militari 19.
Grignolio can. teol. Aless., ⊜, v. Milano 3.
Boccardo teol. Luigi, direttore spirituale del Convitto Ecclesiast. della Consolata.
De-Alexandris can teol. Luigi, v Gioberti 22
Capitani can. avv. Guido, v. Milano 3.
Franco teol. Carlo, predetto.
Maritano teol. Carlo, Palazzo Reale.

Dottori Collegiati residenti

Colomiatti mons. can. Eman., predetto.
Cappa Legora avv. Ett., ⊜, c. Vitt. Em. I, 74.
Allamano teol. coll. can. Gius., predetto.
Montagnini mons. teol. coll. Erm., id.
Piovano can. teol. coll. Gius., id.
Camisassa can. teol. coll. Giacomo, id.
Brielli mons. teol. coll. Franc., ✱, cav. uff. ⊜. id.
Ronco can. teol. coll. Stefano, id.
Bues teol. coll. Domenico, id.

Dottori non residenti

Re S. E. mons. Gius., Vescovo d'Alba, predetto.
Filipello S. E. mons. Matteo, vescovo d'Ivrea, predetto.
Riva teol. Edoardo, Prev. Borgaro Torin.
Chiesa teol. dott. Francesco (Alba).

Rettori dei principali Istituti delle Chiese, Arciconfraternite ed Ecclesiastici diversi.

Allamano teol. coll. D. Gius., *rett. Convitto Eccles. e Santuario della Consolata*, via Maria Adelaide 2.
Berteu can. Agostino ✱, *rettore del Conservatorio del Suffragio*, v. S. Donato .
Bosia teol. Edoardo, ✱ e ⊜, *rettore della Reale Cappella della Santa Sindone*.
Bossatis can. Ant. ✱, *rett. R. Arciconfrat. Ss. Maurizio e Lazzaro* (S. Croce), via Milano 20.
Brignolo teol. dott. prof. Pier Giuseppe, *capellano per le figlie dei militari*, R. Villa della Regina, p. S. Giulia 2.
Cantù P. Carlo, *rettore della Chiesa della SS. Vergine Addolorata*, Pilonetto.
Capuccio can. Enrico, *missionario apostolico*, c. Vitt. Em. II, 84.
Carena teol. can. Carlo, *rett. della Congregazione SS. Nunziata*, v. Stampatori .
Caudera D. Gius., *rettore della Confraternita del SS. Sudario*, v. S. Domenico 28.
Caviglione D. Ettore, *rettore della Casa Religiosa Rosminiana*, v. Chisone 2.
Corino P. Maria Alfonso, *rettore della Chiesa di S. Antonio da Padova*.
Costantino cav. D. Giulio, *rettore dei Collegio Artigianelli*, c. Palestro 14.
Damè P. Franc., *rettore della Chiesa della Visitazione*, v. Venti Settembre , e *della Chiesa di S. Salvario*, v. Nizza 46.
Defassi can. Gio., ⊜, *capp. Carceri Giudiz.*
Fasano Ang., *cappell. dell'Infermeria San Vinc. de' Paoli*, v. Nizza 14.
Fassini teol. Marco, *rett. della Chiesa di N. S. del Suffragio* (*Cappuccine*), c. Casale 12.
Fogliati P. Gio. Batt., obl. di M. V., *rettore chiesa S. Franc. di Assisi*, v. Mercanti 10.
Gaido D. Sebastiano, *rettore del Monastero delle Orfane*, v. Orfane 11.
Gallina D. Giorgio, ✱, *rettore della chiesa R. di S. Cristina*, v. Ospedale 2.
Gavigliani nob. teol. Carlo, *rettore delle Sacramentine*, v. dei Mille 25.
Gedda teol. Giuseppe, *rettore Confraternita della Misericordia*, v. Barbaroux 41.
Gioda P. Lanfranco, *rettore della chiesa di S. Domenico*, v. S. Domenico 12.
Goio D. Stefano, *rettore del R. Ricovero di Mendicità*, c. Casale 56.
Grossi can. Gio., ✱, *dirett. spirit. del Istituto della Provvidenza*, v. Milano 3.
Guigonis mons. D. Luigi, can. onor. della Metropol. di Cagliari e *protonotaio apost. rett. Istit. Figlie Militari*, Barr. Casale.
Maina P. Gius., *vice-rettore della Chiesa di S. Domenico*, v. S. Domenico 2.
Marchino T. Pietro, *rettore dell' Ospizio di Carità*, viale di Stupinigi.
Menegazzi Luigi, *rettore del conv. Vedove e Nubili*, v. Gioanetti 29.

M...sotto D. Michele, *rettore della Chiesa della Mad. della Pace*, Barr. di Leynì.
M...tagnini di Mirabello S. E. conte Ermanno, *membro del Supremo Collegio della Prelatura Romana*, c. Francia 26.
O...vero teol. Carlo, ✱, *rettore della Chiesa del Sacro Cuore di Maria*, v. Campana 8.
P...re Raffaele da Valfenera, *rettore della Chiesa di S. Maria del Monte*.
...era canon. Severino, *rettore della Chiesa e Confratern. dello Spirito Santo*.
P...ucco P. Giovanni, *rettore della Chiesa S. Giuseppe*, v. Mercanti 28.
R...e prof. D. Luigi, *rettore del Santuario S. Maria Ausiliatrice*.
...a Franc., *mission. apostolico, canonico ...or. della Collegiata di S. Andrea in Sagliano*, in Torino: v. delle Scuole 8.
R... D. Eug., Collegio Artig., c. Palestro 14.
N...., *rettore della Chiesa di S. Gio. Evangelista*, v. Mad. Cristina 1.
R...z can. Emiliano, ⊜, *direttore Istituto ...era Famiglia*, borgo S. Donato 31-35.
R... D. Michele, *rettore maggiore della Congregaz. Salesiana*, v. Cottolengo 32.
Sa... teol. can. Gio., *capp. S. Pietro in Vincoli*.
S...a can. Amato, *Direttore Istituto Immacolata Concezione*, v. Nizza 47.
S...na D. Romano, *economo del Convitto Vedove e Nubili*, v. Gioanetti 29.
S... cav. prof. Gius., *dirett. della Casa ...nefica*, v. Monferrato 18.

Ufficio della Propagazione della Fede e Santa Infanzia e Scuole d'Oriente.

Sede: piazza San Giovanni 8.
Orario: Dalle ore 10 dalle 12 alle 14 alle 16
G...nino teol. can. Bartolomeo, ✱, *dirett.*
A...n D. Giuseppe, *segret.*

Associazione di Preghiere per l'Esercito e per l'Armata.

Eretta nella Chiesa di N. S. della Salute.
Via Vibò 26 (borgo Vittoria).

Questa Associazione ha per iscopo di promuovere col ... religioso e morale l'assistenza Divina sui Sol... e sui Marinai. I Membri dell'Associazione ale... sono effettivi, cioè Militari, che fanno od hanno fatto parte dell'Esercito e dell'Armata Navale ... altri sono aderenti, cioè che si interessano al ...re dell'Esercito e della Marina militare.

Questa Associazione ha celebrato, con intervento di ...ipi, Autorità Militari e Civili, suffragi pei ... nelle Battaglie di Dogali ed Abba Garima, ... seguito poscia nel resto d'Italia.

F... ha in gelosa custodia l'Ossario dei Caduti nell... memoranda giornata 7 settembre 1706.

C...bra la Festa annuale nella Domenica seguente all... solennità della Consolata, nella cripta sottostante all'Altare di N. S. della Salute, dove è venerata ... effigie di M. SS scolpita su uno dei pilastrini fatti porre da S. M. Vittorio Amedeo II lungo la linea delle trincee Francesi, dei quali altri quattro sono gli angoli dell'Ossario suddetto.

Gia...me canon. cav. avv. Carlo, *cancelliere.*

Scuola di Religione

Istituita, quale opera permanente del Giubileo Episcopale di S. S. Leone XIII 1892, premiata con medaglia d'oro all'Esposizione d'Arte Sacra, per gli alunni e le alunne che frequentano scuole nel cui programma non vien compreso l'insegnamento Religioso.

Sezioni:
- *S. Solutore*, via Roma 20.
- *M. SS. Consolata*. v. Consolata 7.
- *S. Luigi*, via Saluzzo 9.
- *S. Davide*, via Maria Vittoria 35.
- *Madonna d'Oropa*, via Donati 6.

Scuola maschile. — *Corsi secondarii e Corsi superiori.* — Orario: Mercoledì e Sabato dalle **16,30** alle **17,30**. — L'iscrizione si prende nelle diverse Sezioni, dal signor Direttore, durante i giorni e le ore di scuola.

Corso accademico per gli studenti dell'Università (Via Roma 20). — Orario: Lunedí e Venerdì dalle ore **18** alle **19.**

Congregazione Domen. (Via Arcivescovado 12). — Ore **8,15** ingresso; ore **8,30** Messa, Discorso, Benedizione; ore **9,30** uscita.

Scuola femminile. — *Corsi secondarii e Corsi superiori.* — Orario: Giovedì dalle **14** alle **15,30**.

Corso di Conferenze religiose per le signore nella Sezione S. Solutore giovedì alle **16,30.**

L'iscrizione si prende dalla signora Direttrice durante i giorni e le ore di Scuola.

Ogni mese avrà luogo una *Congregazione* per le Sezioni riunite. La Chiesa, il giorno e l'ora verranno indicati con speciale invito.

Gli orari vengono modificati in conformità di quelli delle Scuole pubbliche.

Verso la fine dell'anno, gli alunni e le alunne verranno preparati per la S. Cresima e per la Comunione pasquale con altrettanti tridui di predicazione.

L'esame pel *Diploma dell'insegnamento di Religione* si dà nella Sezione di S. Solutore, in qualunque tempo dell'anno, previa formale domanda. Il diploma viene consegnato da Sua Eminenza il Cardinale Arcivescovo, autenticato dalla sua firma e dal timbro arcivescovile.

Nel prendere l'iscrizione si fa l'offerta di L. 5.

La scuola di Religione è affidata al Collegio dei Parroci.

Presidente per l'anno in corso

Curato di N. S. del Carmine.

Presid. del Comitato delle signore Patronesse

Claretta donna Carolina vedova Spanna, v. Po 20.

Ispettrice per le scuole femminili

Capra Giustina, v. Scuole 10.

Congregazione Maggiore della Santissima Annunziata

detta dei Nobili ed Avvocati, ecc.
Via Stampatori 1.

Questa Congregazione va annoverata fra le più antiche di Torino, poichè la data della sua istituzione risale fino al 25 gennaio 1563. La medesima ha uno scopo eminentemente religioso, poichè tende a mantenere nell'avita fede quelli che vi sono ascritti, con pratiche religiose e specialmente con le funzioni che ogni domenica si celebrano nella Cappella della Congregazione. Ispirata a tali sentimenti assiste ed aiuta i Confratelli quando essi cadono in qualche infermità.

Prefetto annuo

Airaldi avv. Celidonio, v. S. Fr. da Paola 4.

Vice-prefetti

Marsengo prof. Raimondo, v. Tiziano 45.
Sartorio Carlo, v. Garibaldi 26.

Rettore

Carena canon. Carlo, v. Stampatori 1.

Tesoriere

Cerruti prof. Ant., v. Saluzzo 27.

Segretario

Demaria cav. prof. Luigi, c. Napoli **30**.

Società di Previdenza e M. S. tra gli Ecclesiastici

Via Arcivescovado 12.

Eretta in Torino sotto la Presidenza Onoraria dell'Arcivescovo e riconosciuta Ente Morale con Regio Decreto 27 marzo 1881.

Orario: L'ufficio è aperto tutti i giorni, meno i festivi dalle ore 9 alle 12 e dalle 14 alle 16.

Presidente

Berrone teol. can. Ant., v. Viotti 2.

Consiglieri

Prato D. Leone, ❋, curato di S. Secondo.
Maffei teol. Fr., canon. della Metropolitana, v. Venti Sett. 78.
Alasia teol. coll. can. Tommaso, procanc. Curia Arcivescovile, v. Arcivescovado 12
Costantino D. Giulio, ❋, rettore del Collegio degli Artigianelli.
Giaccardi P. Giov., v. Maria Vittoria 5.
Cucco prof. D. Giacomo, c. Vinzaglio 3.
Chiaudano teol. dott. aggr. Bartol., v. Pio Quinto 31.
Falletti prof. teol. coll. can. Gius., via Venti Sett. 83.

Cassiere

Gribaudi teol. Angelo, v. Consolata 15.

Coadiutore

Chichon teol. Franc., c. Francia 272.

Opera Pia Parroci vecchi ed inabili dell'Archidiocesi di Torino

12 — Via Arcivescovado — 12

Unico amministratore

S. Em. il Cardinale Agostino Richelmy.
Corno can. Gius., *segretario*.
Alasia can. Tommaso, *tesoriere*.

Direzione Centrale Torinese delle Opere Sociali Cattoliche

Via Venti Sett. 31, p. 2°

È la Federazione di tutte le opere di carattere economico sociale esistenti nell'Archidiocesi di Torino, con le quali comunica per mezzo di appositi delegati. Essa si divide nei seguenti uffici: Ufficio Centrale, Sezione Economica, Unione Popolare, Sezione Stampa (Fides et Patria) e Associazione del Clero.

Ufficio Centrale.

Presidenza e Consiglio direttivo

Avogadro di Collobiano conte Emiliano, *pres.*, v. Roma 43.
Briccarelli avv. Giacinto, *vice-presidente*, v. Cernaia 30.
Fino avv. Saverio, *vice-presidente*, v. San Dalmazzo 17.
Milanesio rag. Stefano, *vice-presidente*, via Carlo Alberto 36.
Garelli avv. teol. cav. Guido, *assistente ecclesiastico*, v. Bertola 49.
Fiorio dott. Lorenzo, *tesoriere*, v. Vassalli Eandi 9.
Marconcini avv. Federico, *segretario*, corso Vitt. Eman. II, 19.

Consiglieri

Airaldi avv. cav. Celidonio, v. Ospedale 18 (esattoria).
Bussola p. Bern., *curato S. Bernardino* (Borgo S. Paolo).
Caissotti di Chiusano conte Luigi, via Cavour 39.
Cappa-Legora avv. Ettore, c. Vitt. Em. II 14.
Dellavalle Gius., c. Vitt. Em. II, 10[illegible].
Devalle Domen., c. S. Maurizio 16.
Ferrero Gio., v. Princ. Tommaso 2.
Gianotti bar. avv. Romano, v. Alfieri 17.
Gribaudi prof. Piero, v. Andrea Doria 13.
Grignolio can. prof. Alessan., v. Milano 3.
Macciotta cav. Oreste, v. Donati 6.
Ramello rag. Luigi, v. Corte d'Appello 4.
Rovasenda di Rovasenda nob. avv. Amedeo, v. Arcivescovado 6.
Zaccone Gio., v. Cesana 74.

Sezione Economica.

Chiusano conte Luigi, *pres.* (predetto).
Barberis avv. Carlo, *vice-presidente*, via Garibaldi 49.
Garelli teol. avv. cav. Guido, *assistente ecclesiastico*, (predetto).
Zaccone Gio., *segretario*, predetto.

Consiglieri

Berta teol. Ant., Oratorio S. Michele, barriera di Nizza.
Corsi prof. avv. march. Alessandro, via Cavour 37.
Dellavalle Gius., predetto.
Grassi teol. Ant., prevosto al R. Parco.
Macciotta cav. Oreste, predetto.
Marchisone dott. Gius., c. Valentino 1.
Milanesio rag. Stefano, v. Carlo Alb. 36.
Quirino Pietro, v. Iuvara 14.
Righetti can. Ant., (Carmagnola).
Valperga Carlo, strad. Nizza 266.

Unione Popolare.

Toniolo Gius. prof. ordin. di Economia Politica all'Università di Pisa, *presidente*.
Rosselli prof. Gius., *segretario*, (Firenze).
Avogadro di Collobiano conte Emiliano, *incaric. dioces.*, (pred.).
Arisio teol. sac. Giuseppe, *segretario*, via Venti Sett. 31.

Associazione del Clero.

Gallea teol. Roberto, curato S. Gioachino, *presidente*.
Condio mons. Luigi, *vice-presidente*, via Figlie dei Militari 19.
Garelli teol. Guido, *vice-pres.*, (predetto).
Milano teol. Carlo, *segr.*, p. Vitt. Em. I, 12.
Ferrero teol. Carlo, *tesoriere*, via Arcivescovado 12.

Consiglieri

Berta teol. Ant., predetto.
Bi[illegible]chetta teol. Tommaso, curato alla SS. Annunziata.
Ca[illegible]lani teol. Guido, v. Milano 3.
Fr[illegible]chino teol. cav. Ant., v. Venti Sett. 83.
Grassi teol. Ant., predetto.
Grignolio can. Alessan., predetto.
M[illegible]iana mons. Dom., curato S. Teresa.
Righetti teol. Ant., predetto.

Fides et Patria.

Avogadro di Collobiano conte Emiliano, *presid.*, predetto.

Œuvre Religieuse Française

Via Garibaldi 6.

Dimanche e feste di precetto: ore **10.** — Messa e predica in lingua Francese.

Secondo e quarto mercoledì di ogni mese: — Conferenze bimensili.

Chiesa Evangelica Valdese

TEMPIO: Corso Vittorio Emanuele II, 23.

Cappella, via Pio Quinto 15.

Pastori e Ministri.

Giampiccoli Ernesto, v. Pio Quinto 15.
Prochet Alberto, id.
Longo cav. Paolo, id.

Orario dei culti.

Domenica ore 9 — Scuola domen. in lingua italiana.
» » 11 — Culto in lingua francese.
» » 15 — Culto in lingua italiana.
Giovedì » 20,30 Conferenza in lingua italiana nella Cappella, via Pio V, 15.

Cappella, corso Princ. Oddone 73. (Borgo S. Donato).

Pastori

Giampiccoli E., v. Pio Quinto 15.
Prochet Alberto, id.

Culti in lingua italiana:

Domenica ore 9 — *Istruzione religiosa per la gioventù* (luglio a sett esclusi).
» 17 — Da novembre a maggio.
» 17,30 Da giugno ad ottobre: *Culto e Conferenza.*
Giovedì » 20,30 *Adunanza di edificazione* (luglio a settembre esclusi).

Concistoro della Parrocchia evangelica valdese:

Giampiccoli Ernesto, *Pastore*, pres., via Pio Quinto 15.
Prochet Alberto, *Pastore*, vice-pres., via Pio Quinto 15.
C[illegible]ponne-Bonnefon cav. Luigi, c. Re Umberto 52.
D[illegible]ker ing. Gustavo, c. Siccardi 22.
De Fernex Giorgio, c. Valentino 13.
G[illegible]s Davide, c. Vitt. Em. II, 71.
N[illegible]seler Edoardo, c. Oporto 28.
T[illegible]in Ernesto, c. Vitt. Em. II, 84.
De Planta Rodolfo, v. Montevecchio 38.
S[illegible]dri Ernesto, v. Amedeo Avogadro 22.

Chiesa Cristiana Evangelica (Battista)

Via Passalacqua.

Pastore

Landels W. Kemme, c. Siccardi 51.

Orario Domenica alle ore 10,45 *Culto*.
» » » 17 *Conferenza*.
Mercoledì » » 20,30 »

Chiesa Inglese

Via Bertola 53.

Domenica alle ore 10, da ottobre a giugno.

Landels W. Kemme, *pastore*, c. Vittorio Em. II, 123.

British and American Society

Via Bertola 53.

Every first Tuesday of the month Office open every day except Sunday.

Squair James, *secretary*, v. Bertola 53.

Chiesa Metodista Episcopale

Via Lagrange 13.

Pons Gio., *Pastore*, v. Arcivescovado 2.

Orario dei servizi religiosi.

Domenica ore 9 *Scuola Domenicale.*
» » 10 *Culto.*
» » 20 *Evangelizzazione.*
Giovedì » 20,30 *Conferenza.*

Culto Israelita

(Legge 4 Luglio 1857).

Consiglio di Amministrazione dell'Università Israelitica di Torino

Via Pio Quinto 12, ☎ **28-89.**

Presidente

Foa comm. Bened., v. Acc. Albertina 29.

Membri

Ovazza cav. Ernesto, v. Sac[illegible]i 14.
Sinigaglia avv. Moise, v. S. Fran. da Paol. 18.
Malvano Giuseppe, c. Vitt. Em. II, 25.
Fubini cav. Davide, v. Burdin 36.
Colombo Elia, v. Garibaldi 23.
Sacerdote cav. avv. Giacomo, v. Venti Sett. 3.
Amar cav. avv. prof. Moise, v. Magenta 27.
Levi David, c. Siccardi 16.

Segretario tesoriere

Jarak cav. Gius., v. Carlo Alberto 33.

Aiuto segretario

Foà avv. Moise, v. Maria Vittoria 34.

Commesso d'ufficio

Valabrega Anselmo, *supplente*, via Des Ambrois 2.

Rabbinato

Bolaffio cav. Giacomo, *Rabb. magg. effettivo*, v. Pio Quinto 9.
Foa cav. prof. Gius., *Rabb. magg. onorario*, v. Madama Cristina 6.
Bachi cav. Felice, *Rabb. magg. onorario*, v. Mazzini 20.
Lattes prof. Aldo, *vice-Rabb.*, v. Accademia Albertina 34.

ISTITUTI OSPITALIERI, BENEFICENZA, FILANTROPIA E PREVIDENZA

Ospedale Maggiore di S. Gio. Batt. e della Città di Torino.

Via dell'Ospedale 36, ☎ 5-40.
Direzione ☎ 28-40.

L'erezione di questo maestoso ospedale (area circa 10.000 m. q.) fu iniziata nel 1680 su disegni del celebre Conte Amedeo di Castellamonte ed i lavori proseguirono per lo spazio di nove anni continui sotto la direzione dell'architetto Baromello. Nel 1689 condotta a termine la massima parte dell'edificio, vi si trasportarono i letti dell'antico Ospedale del Duomo, fondato nel XII, e quelli degli altri 10 Ospedali esistenti nella Città e sobborghi. L'attuale dotazione del Pio Stabilimento, al cui incremento gareggiarono antichi insigni benefattori, il Reverendo Capitolo della Metropolitana sebbene dia una annua rendita di oltre L. 500 mila, ciò nulla meno a cagione degli oneri patrimoniali e delle diverse imposte di cui è gravato e per le continue riparazioni, talvolta straordinarie, che debbonsi eseguire ai fabbricati, è sempre insufficiente a far fronte alle ingenti spese che occorrono pel sostentamento dell'Opera, la cui totale popolazione somma a circa mille persone.

Riceve a cura gratuita i poveri d'ambo i sessi, d'ogni età, nazione e religione, purchè affetti da malattia acuta, non contagiosa, escluse le malattie veneree.

Ufficio d'accettazione.

Accettazione donne: Dalle ore **9,45** alle **11,45** con ingresso fino alle ore **11**.

Accettazione uomini: Dalle ore **13** alle **15** con ingresso fino alle ore **14,30**.

Consulti gratuiti e visite agli infermi.

Consulti gratuiti: Dalle ore **12,30** alle **14,30**.
Visita agl'infermi: Tutti i giorni.
Ricoverati nelle Sezioni ordinarie: Dalle **12,30** alle **14**; l'uscita avrà luogo alle **14**.
Pensionanti in camere: Dalle **9,30** alle **12** e dalle **13** alle **17**.

Per essere accettati gratuitamente bisogna presentare le fedi di nascita e nullatenenza.

Prezzi delle pensioni.

tanto per Chirurgia che per Medicina.

	ogni 15 giorni	al giorno
1ª CATEGORIA		
In camera sola	L. **150**	L. **12**
Id. accompagnata .	» **120**	» **10**
2ª CATEGORIA		
In chirurgia	L. **105**	L. **9**
In medicina	» **90**	» **8**
3ª CATEGORIA		
Nelle sale	L. **45**	L. **4**

Consiglio d'Amministrazione

Presidente
Cibrario avv. nob. Giacinto, Senatore del Regno, v. Mazzini 34.

Vice-presidente
Molinari cav. dott. Vitttorio, v. Genova 3.

Consiglieri
Camisassa can. teol. Giacomo.
Bossi can. teol. Gabriele.
Sorasio can. teol. cav. Michele.
Busca can. teol. Edoardo.
Mercandino rag. Gio., v. Nizza 74.
Strada ing. Ernesto, v. Pastrengo 18
Sciorati avv. Cleto.
Molinari dott. cav. Vitt., v. Genova

Direzione
Pezzana avv. Annibale, *direttore.*
Parmetler Lorenzo, ⊜, *ragioniere*, v. Ve Settembre 50.
Pavesio Luigi, ⊜, *economo*, via Po 1
Avalle Diego, *applic.*, v. Vanchiglia
Beluschi rag. Mario, *appl.*, v. Barolo 12.
Morano avv. Maurilio, *applic.*, v. Barolo
Gambetta Gio. Batt., *appl.*, v. S. Ottavio 6.
Cantone prof. Emilio, *diurn.*, v. S. Anselmo 6
Silva geom. Luigi, ⊜, *ispettore tecn*, v. Quattro Marzo 1.

Medici primari
Bozzolo dott. comm. Camillo, v. Magenta 20.
Ceconi prof. Ang., v. Sacchi 42.
Dogliotti dott. Amedeo, v. Fabro 1.
Battistini dott. prof. cav. Ferdin., v. Garibaldi 28.
Pescarolo comm. prof. Bellom, p. Vittorio Emanuele I, 12.

Chirurghi primari
Carle prof. comm. Ant., v. Legnano 33
Bajardi prof. Daniele, v. S Franc. da Paola
Anglesio dott. Mart., ⊜, v. delle Rosine
Isnardi prof. dott. Ludovico, ⊜, v. Carlo Alberto 9.
Gradenigo prof. dott. conte G. ⊜, v. Principe Amedeo 12.
Oliva prof. dott. Valentino, ⊜, corso Vitt. Em. II, 100.

Dirett. del Museo Riberi e Labor. Baldi
Scagliosi prof. Gerol., c. Duca di Genova

Assistente
Barbano dott. Carlo, v. della Rocca

Allievo
Pavesio dott. Carlo.

Dirett. dell'Armamentario chirurgico
Anglesio cav. dott. Martino, v. Rosine

Rettori spirituali
Bovero teol. Carlo. Carmagnola teol. G. Arduino don Giovanni.

Suora superiora
Pucci Vincenza, Suora di Carità.

Farmacia
Ro one cav. uff. Carlo, *Direttore.*

Assistenti primi di medicina
Qu rone dott. Carlo, p. Cavour 10.
Per val dott. Alberto v. Maria Vitt. 49.
Pes dott. Ernesto, v. Ospedale 39.

Assistenti primi di chirurgia
Fe ro dott. Gius., v. Princ. Tomm. 4.
Se ni dott. Giuseppe, v. Montevecchio 4.
Az o dott. Mario, v. Belvedere 6.

rimo assist. incaricato di medicina
Sn ietro dott. Ezio, v. Princ. Tommaso 14.

imi assist incaricati di chirurgia
Ma ni dott. prof. Enrico, v. Milano 3.
De nardi dott. Lorenzo, v. Giusti 2.
Le dott. Guido, v. Garibaldi 5.

condi assist incaricati di medicina
Gu a dott. Zeffirino, c. Vitt. Em. II, 44.
Foa dott. Maurizio, v. Mazzini 2.

Assistenti secondi di medicina
Bu ni dott. Diego, v. Bonafous 8.
Da dott. Lodovico, c. S. Maurizio 81.
Mi o dott. Gaetano, v. Gio. Prati 3.
Mal a dott. Guido, v. Arcivescov. 1 *bis*.
Pos vini dott. Franc., v. Vanchiglia 11.
Vie dott. Mauro, Ospedale.

Assistenti secondi di chirurgia
Cost o dott. Vinc., v. Silvio Pellico 17.
Lon o dott. Luigi, v. Bidone 6.
Rey udi dott. Gio., v. della Zecca 15.
Jac a dott. Alfredo, v. Porta Palatina 1.
Fil llo dott. G. B., v. S. Dalmazzo 17.

Ambulatorio gratuito per visite ed accettazioni malati poveri.

Via S. Massimo 24.
Orario: Tutti i giorni dalle **9** alle **10**.
Bozzolo prof. dott. comm. Camillo, *Dirett.*, v. Magenta 20.

Ambulatorio chirurgico
gratuito pei poveri.
Via dell'Accademia Albertina.
Orario: dalle **8** alle **10**.
Carle prof. comm. Antonio, *Direttore.*

Istituto di Radiologia medica.
Via Cavour 29.
Ambulatorio gratuito: Martedì, giovedì e sabato dalle ore **9** alle **11** e dalle ore **15** alle **17**.

Direttore
Ber otti dott. Mario, v. Goito 8.

Aiuto volontario
Boi Trotti dott. Giacinto, v. Papacino 4

Elettricista meccanico
Bos Stefano, v. Vitt. Amedeo II, 17.

Ambulatorio Kinesiterapico (massaggio e ginnastica medica).
Via S. Massimo 24.
Orario: Tutti i giorni dalle ore **8** alle ore **9**.

Direttori
Zu glini dott. A., c. Siccardi 18.
Bra ta dott. Fausto, c. Siccardi 18.

Gabinetto per elettroterapia.
Pescarolo dott. prof. comm. Bellom, *dirett.*

Consulente malattie urinarie
Ferria dott. prof. Luigi, *dir.*, v. Carlo Alb. 33.

Consulente malattie dermosifilopatiche
Ramognini dott. Pietro, v. Ospedale 51.

Consulente malattie degli occhi
Secondi dott. prof. cav. Gio., v. Venti Sett. 3.

Ospedale Mauriziano *Umberto I*

Strada Stupinigi, ☎ 20.

Fondato nel 1573 da Emanuele Filiberto e ricostrutto nel 1715, fu ampliato da Re Carlo Alberto.

Esso aveva sede nella via della Basilica. Nell'anno 1885 fu trasportato in un nuovo grandioso edificio sul viale di Stupinigi, costrutto a padiglioni secondo gli ultimi dettami della scienza. Questo insigne ospedale, che venne intitolato a S. M. Umberto I, contiene normalmente 250 letti, dei quali 180 nelle infermerie comuni sono destinati alla cura gratuita dei poveri d'ambo i sessi, purchè affetti da malattia acuta, non contagiosa nè comunicabile.

Nei primi due padiglioni interni, di cui quello di destra per le donne e quello di sinistra per gli uomini, si trovano gli Ospizi intitolati alla Regina Maria Adelaide ed al Magnanimo Re Carlo Alberto. Esistono in essi camere da uno, due e più letti destinati alle persone agiate d'ambo i sessi che si trovino nelle condizioni suddette.

Un servizio sanitario speciale venne istituito per le malattie delle donne e per quelle del naso, della gola e delle orecchie.

Consulti gratuiti e visite agli infermi.

Consulti gratuiti di medic. e chirur. ed accettazioni: Tutti i giorni dalle **9** alle **11**.

Ambulatorio per le malattie speciali delle donne: Tutti i lunedì, mercoledì e venerdì dalle **14,30** alle **15,30**.

Padiglione speciale per malattie delle donne.
Ambulatorio oto-rino-laringoiatrico: Tutti i martedì, giovedì e sabato dalle **9** alle **10**.

Per essere accettati **gratuitamente** *devesi presentare la fede di* **povertà**, *rilasciata dal Sindaco del Comune ove l'infermo risiede.*

Prezzo delle pensioni

Nelle infermerie . . .	L. **2,50**	giornaliere
In camere da 4 letti .	» **5**	id.
» 2 » .	» **7**	id.
» 1 » .	» **10**	id.

I ricoverati nelle camere a pagamento devono corrispondere, oltre la diaria, una tassa d'operazione od una tassa giornaliera di cura, secondochè abbiano bisogno di assistenza chirurgica o medica.

Ingresso al pubblico per la visita agl'infermi nelle sale: Tutti i giorni dalle **12,30** alle **14,30**. *Nelle camere a pagamento:* Tutti i giorni dalle **12,30** alle **17**.

Servizio diurno e notturno per infortuni sul lavoro: Orario per le medicazioni giornaliere: dalle **10,30** alle **11,30**.

Direzione

(Gran Magistero dell'Ordine Mauriziano, Div. III, Opere di beneficenza-Ospedali).

Lanza dott. prof. Dom. comm. ⊜, uff. ✻. *Dirett. capo della Divis.*, v. Pastrengo 15.
Pecheux Carlo Eman. ⊜, *Segret.-economo.*
Sardo Gius., *Uff. d'ord.*, v. S. Secondo 94.
Zucca Bernardo Giacomo, *scrivano.*

Personale Sanitario

Chirurgia.

Carle prof. dott. Ant., comm. ✱ e ⊜, *Direttore sanitario e chirurgo primario*, v. Legnano 33.
Grillo dott. Ant., ⊜, *assist. effett., addetto al laborat. fisio-patologico.*
Dardanelli dott. Matteo, ⊜, *assist. effett.*
Herlitzka dott. Livio, ⊜, *assistente effett addetto all'amb. ginecol.*, v. Sacchi 28.
Gallina dott. Gius., ⊜, *assist. effettivo*, v. S. Secondo 80.
Hahn dott Raoul, *assist. effett., addetto all'ambul. oto-rino-laringol.*, v. Cernaia 11
Massobrio dott. Giulio, *assist. effett.*, via Madama Cristina 33.
Mazzia dott. Oreste, *assist. suppl.*
Carbonatto dott. Luigi, *assist. aggiunto.*
Massa dott. Gio., *id.*
Malan dott. Arnaldo, *id.* v. Legnano 28.

Medicina.

Graziadei dott. prof. Bonav., comm. ✱ e ⊜, *medico prim.*, v. Montevecchio 4.
Gruner dott. Ettore ⊜, *assistente effett. e settore anat.*, v. S. Tommaso 24.
Valobra dott. Nino, *assist. effettivo*, via S. Massimo 36.
Fenoglietto dott. Ernesto, *assist. effettivo*, c. Re Umberto 38.
Minero dott. Osvaldo, *assist. suppl.*
Carena dott. Carlo, *assist. aggiunto*, via Madama Cristina 65.

Gabineiti di Radiogr., Radioscop., Radioterap. ed Elettroterapia.

Sezione chirurgica

Massobrio dott. Giulio, predetto.

Sezione medica

Fenoglietto dott. Ernesto, predetto.

Servizio infortuni

Sacco dott. Carlo, *assistente straordinario*, v. S. Secondo 42.
Agosti dott. Mario, *id.*, v. Passalacqua 2.
Botta dott. Italo, *id.*, v. Mad. Cristina 9.
Maiolo dott. Giacomo, *id.*

Servizio accettazioni

Sezione chirurgica

Sacco dott. Carlo, predetto.

Sezione medica

Minero dott. Osvaldo, predetto.

Farmacia

Bertinaria Felice, ⊜, *Chimico farmacista.*

Personale religioso

Marino D. Vitale, *Cappellano capo.*
Toso D. Romolo, *Cappellano.*

Superiora delle Suore di Carità assistenti

Viganò suor Silvia.

Opera pia-ospedale di *San Luigi Gonzaga*

Via S. Chiara 40, ☎ 9-2.

Lo scopo di questo pio Istituto, fondato sul[illegible] scorcio del secolo decimottavo, è di ricoverare gli infermi poveri affetti da tisi, idrope, cancro, [illegible] rasmo, domiciliati almeno da tre mesi nel territorio di Torino.

Il Re Carlo Alberto fondò nel marzo 1833, [illegible] fondi del suo particolare patrimonio, 24 letti [illegible] uomini e donne affetti da malattie cutanee, [illegible] pellagra, scorbuto, cancroide, scrofulide, ecze[illegible] tigna, lebbra, purchè dimoranti nelle anti[illegible] provincie dello Stato Sardo.

Le domande di ricovero si presentano alla Seg[illegible]teria dell'Ospedale, munite delle fedi mediche [illegible] nascita, di povertà e di residenza. Giuse[illegible] Devada fondò 6 letti per i commercianti od add[illegible] al commercio, poveri cronici. Vi sono inol[illegible] varii letti a pensione per uomini e donne in [illegible]mere separate e comuni.

Rette giornaliere.

Camere separate	L. 7 —
» a 2 letti	» 5 —
» a 4 letti	» 3,50
Infermerie	» 2,50

NB. Oltre a L. 10 d'ingresso per tutti è neces[illegible] un deposito di L. 150 per le pensioni di L. 2,50 e L. 3,50 e di L. 200 per le altre.

Visite agli infermi.

Pensionari a L. 2,50: Dalle 9 alle 10 e dalle 11 alle 15.
Pensionari nelle camere: Dalle 9 alle 11 e dalle 13 alle 17.
Ricoverati gratuitamente: Nei giorni di Dome[illegible], Martedì e Giovedì dalle 13 alle 14,30.

Consulti gratuiti di Medicina generale.

Giovedì e Domenica alle ore 8.

Bellosta comm. dott. Franc., *med. prim.*
Biey dott. Casimiro, *medico assist.*

Martedì, Giovedì e Sabato alle 15,30.

Varaglia dott. prof. Serafino, *medico prim.*
Milone dott. Albano, *medico in secondo.*

Lunedì, Mart., Venerdì e Sab. alle 8,30.

Ariotti dott. cav. Angelo, *med. primario*
Masenti dott. Pietro, *medico in secondo*

Malattie della pelle.

Lunedì, Merc. e Venerdì, alle 15,30
Domenica alle 8

Garosci dott. Nicola, *med. primario.*
Vignolo-Lutati dott. prof. Carlo, *med. in secondo.*

Chirurgia (malattie delle ossa e tumori).

Martedì, Giovedì e Sabato alle 14.

Vergnano cav. dott. Casimiro, *chirurgo prim.*
Gallo dott. Vincenzo, *chirurgo comprim.*
Vignolo-Lutati dott. Giacinto, *chirurgo in secondo.*

Malattie della bocca.

Mercoledì alle 8.

Martini dott. cav. uff. Luigi, v. Barbaroux 2.

Direttori di nomina governativa

Badini-Confalonieri comm. avv. Alfonso senat. del Regno, *presidente.*
Gariazzo cav. avv. prof. Carlo Placido, *vice-presidente*, v. Ospedale 40.

[illegible]gnolo-Lutati cav. dott. Celestino, *direttore sanitario*, v. S. Dalmazzo 17.
[illegible]omis di Trana conte Emilio, v. San Dalmazzo 6.
[illegible]ndrate di S. Giorgio conte Luigi, via Bogino 16.
[illegible]gliotti cav. avv. Paolo, *direttore di segreteria*, v. Orfane 25.
[illegible]lleani d'Agliano conte Giuseppe, via Maria Vittoria 18.
[illegible]to cav. avv. Edoardo, *direttore dell'interno*, p. Statuto 13.
[illegible]valli d'Olivola cav. ing. Cam., *direttore economo*, v. Po 30.
[illegible]rampi del Cairo march. Carlo Alberto, v. Bogino 25.
[illegible]li ing. cav. Stefano, c. S. Maurizio 81.
[illegible]rero di Cambiano march. avv. comm. Cesare, deput. al Parlam., v. Sagliano 4.
[illegible]vone conte ing. Uberto, v. della Rocca 20.
[illegible]iari-Riccardi conte Edoardo, v. Montecuccoli 7.
[illegible]pa di Meana conte Alfonso, v. Mazzini 40.
[illegible]uganino can. D. Bartol., p. S. Giovanni 9.
[illegible]rrone can. D. Ant., v. Viotti 2.
[illegible]ntana ing. Vinc., p. Vitt. Em. I, 12.
[illegible]vio comm. Pietro, v. Colli 4.
[illegible]ndoni comm. dott. Pietro, c. Oporto 44.
[illegible]ndolfo cav. Pietro, v. Vitt. Amed. II, 13.

Impiegati

[illegible]ttiti cav. Gius. Stanislao, *Segret. capo*, v. Barbaroux 43.
[illegible]riglio geom. Feder., v. Venti Sett. 15.
[illegible]iolo conte Clemente, *Contabile*, v. Santa Chiara 62.
[illegible]ataneo D. Bartol., *Rettore*, v. S. Chiara 40.
T[illegible]rretta D. Alessandro, *Vice-rettore*, via S. Chiara 40.
Bellosta dott. cav. uff. Franc., *Med. prim.*, via Assarotti 9.
Varaglia dott. prof. Serafino, *Medico prim.*, corso Siccardi 7.
Vergnano dott. cav. Casimiro, *Chirurgo primario*, v. Mercanti 16.
Garosci dott. Nicola, *Medico primario*, via Garibaldi 23.
Ariotti dott. cav. Angelo, *Medico primario*, v. S. Secondo 9.
Milone dott. Albano, *Medico in secondo*, v. Pietro Micca 8.
Gallo dott. Vincenzo, *Chirurgo comprim.*, v. Fabro 8 *bis*.
Vignolo-Lutati dott. prof. Carlo, *Medico in secondo*, p. S. Martino 1.
Biey dott. Casimiro, *Medico in secondo*, [illegible] Amedeo Avogadro 19.
Masenti dott. Pietro, *Medico in secondo*, [illegible] S. Chiara 40.
Vignolo-Lutati dott. Giacinto, *Chirurgo in secondo*, c. Francia 1.
Martini cav. uff. dott. Luigi, *Medico consulente per malatt. bocca*, v. Barbaroux 2.

Sanatorio della R. Opera di *S. Luigi Gonzaga*

Reg. Tre Tetti oltre barr. Orbassano.
☎ 18-17.

Col concorso della Cassa di Risparmio e di benefattori privati l'Opera di S. Luigi Gonzaga costruì un ospedale suburbano per lente malattie di petto ancora passibili di cura. La pietra fondamentale fu benedetta da S. E. il Cardinale Richelmy il 27 giugno 1904 alla presenza di S. A. R. il Duca d'Aosta rappresentante S. M. il Re e delle LL. AA le Principesse di Casa Savoia.

Ospedale *Maria Vittoria*

Via Cibrario 72, ☎ 8-84.

Per iniziativa presa fino dal dicembre 1879 dal dottore aggregato comm. Gius. BERRUTI, mercè il favore incontrato nella cittadinanza torinese, il concorso della privata beneficenza, l'offerta gratuita del terreno e l'efficacissima protezione del compianto Duca d'Aosta, l'Ospedale *Maria Vittoria* potè aprirsi alla pubblica assistenza il 1° agosto 1887.

Esso è costrutto secondo le migliori norme igieniche e salutari, a 4 padiglioni isolati, con camere particolari a ciaschedun ammalato, di cui 3 per le infermerie, uno centrale per l'ambulatorio clinico, il laboratorio di istologia e chimica, le sale di operazione, elettro-terapia, idroterapia ed alloggio degli assistenti interni e delle Suore. — Le infermerie sono collegate al padiglione centrale per mezzo di gallerie coperte che mettono le medesime in diretta comunicazione colle cucine e possono all'uopo essere completamente isolate. — Tutti i padiglioni sono separati da aiuole coperte di piante e fiori.

Una comoda ed elegante palazzina situata in mezzo a ridente giardino adiacente all'Ospedale, è destinata esclusivamente a casa di salute d'ambo i sessi e per ogni malattia e cure idropatiche, bagni salsojodici, medicati, elettrici, ecc., per pensionanti di 1ª categoria con servizio speciale e conforme alle primarie Case di cura.

Dei quattro padiglioni fa parte il nuovo ampio edifizio, il quale ha pure due grandi sale al 1° piano, per la cura gratuita e semigratuita, ed al piano superiore per i pensionanti.

In tutti i padiglioni vi ha una sala per operazioni munita di tutti i mezzi più razionali che la chirurgia moderna ha sancito. — Un edifizio, pure indipenpente, è destinato alla chiesa per gli uffizi religiosi.

Alla assistenza diretta degli ammalati ed al governo della cucina e delle masserizie sono addette infermiere laiche e Figlie della Carità.

L'Ospedale, occupa 160 letti compresi quelli della palazzina. Per mezzo dei suoi ambulatori l'Ospedale può dare un largo contingente di operosità, con grande aiuto alla pubblica assistenza, un sollievo non trascurabile ai poveri e sofferenti. — L'esperienza, ne' suoi primi 22 anni di esercizio, ha ampiamente confermato le previsioni di quanti hanno colla miglior fede coadiuvato la fondazione di questa nuova opera di carità e di progresso civile.

Tariffa Giornaliera.

Per le donne.

1ª	Categoria	(in apposita palazzina, con trattamento speciale e di famiglia)	L. 10
2ª	Id.	(in Ospedale, padiglioni *A*, *E*)	» 5
3ª	Id.	(» semi-gratuite)	» 3
4ª	Id.	. . . .	gratuita

Per i bambini.

1ª	Categoria	(con trattamento speciale e di famiglia)	L. 10
2ª	Id.	pensionanti da	» 5
3ª	Id.	»	» 3
4ª	Id.	(semi-gratuita)	» 2
5ª	Id.	. . . .	gratuita

(salvo accordi per camere speciali).

Visite ai ricoverati: per le donne dalle ore 13 alle 16; per i bambini pensionanti, pure dalle 13 alle 16 e per i bambini gratuiti dalle 13 alle 14,30 del giovedì e della domenica.

L'accettazione degli ammalati a pagamento ha luogo in qualsiasi ora.

Per opera del sullodato Prof. Comm, Giuseppe Berruti, l'Ospedale venne dotato di un nuovo edificio (ang. vie Cibrario e Medail) destinato alla **Farmacia,** apertasi nel Novembre 1907, al **Dispensario dei lattanti,** ed infine alla nuova **Guardia Ostetrica permanente**, aperta il 5 Marzo 1908, con assegnamento di tutta la parte nord-ovest della Città, partendo dall'Ospizio di Carità e proseguendo per c. Siccardi, v. Cernaia, v. Pietro Micca, v. Genova, v. Milano, p. Emanuele Filiberto, v. Ponte Mosca e protendimento suo.

Dal Consiglio Direttivo e compilato dal personale sanitario dell'opera pia, viene pubblicato mensilmente un **Giornale di ginecologia, di pediatria e di ostetricia** comprendente in tutte le tre parti la scienza e l'arte, la clinica, la casistica, le rassegne nazionali ed estere e tutto quanto può interessare il medico pratico.

L'Amministrazione del giornale è tenuta alla Sede dell'Ospedale (via Cibrario, 72) ed al Redattore Capo devonsi indirizzare i giornali per il *cambio*, le domande per annunzi, inserzioni, nonche la pubblicazione (a condizioni da convenirsi) di memorie, osservazioni cliniche o studi per parte di altri medici.

Prezzo di associazione annua **Lire Cinque.**

Consiglio d'Amministrazione

Presidente onorario

S. A. R. il Principe Emanuele Filiberto Duca d'Aosta.

Presidente effettivo

Roggiero cav. avv. Pier Carlo, v. Po 4.

Vice-Presidente effettivo

Pollone comm. Eugenio, c. Siccardi 21.

Consiglieri

Luserna Rorengo di Rorà conte Emanuele, corso Siccardi 55

Berruti dott. aggregato comm. Giuseppe, *direttore*, p. Vitt. Em. I, 13.

Bergesio dott. aggr. comm. Libero, piazza Carlo Em. II, 9.

Faà cav. Carlo, avv., notaio, c. Palestro 4.

Vigliardi-Paravia cav. Giuseppe, *Direttore Segreteria*, v. Alfieri 26.

Direzione medica

Direttore tecnico

Berruti dott. aggreg. comm. Giuseppe.

Medico chirurgo primario onorario

Novaro prof. G. Filippo (Genova).

Medici chirurghi primari di ginecologia

Berruti dott. comm. Gius., *libero docente*, piazza Vitt. Em. I, 13.

Bergesio dott. comm. Libero, *libero docente*, p. Carlo Em. II, 9.

Chiarabba dott. Ubaldo, v. Po 42.

Medico chirurgo direttore di ostetricia

Raineri cav. prof. dott. Gius., v. Amedeo Avogadro 9.

Direttore della Sez. pediatrica e primario della Sez. chirurgica infant.

Motta prof. cav. Mario, v. Mad. Cristina 34.

Primario della Sez. medica infantile

Meynier prof. Emilio, v. S. Quintino 46.

Assistenti esterni di pediatria

Gianasso dott. Bartol., *per la chirurgia*, v. Villa della Regina 7.

Gasca dott Enrico, *per la medicina*, corso S. Maurizio 29.

Medici chir. assistenti interni

Lavatelli dott. Carlo, v. Mazzini 37.

Melanotte dott. Maurizio.

Campini dott. Carlo.

Ebranci dottoressa Felicina.

Scuola per Infermiere professioniste e volontarie.

Chiarabba dott. Ubaldo, *Direttore*.

Campini dott. Carlo, *Assistente.*

Le lezioni hanno luogo tutte le Domen. alle [illegible]

Guardia ostetrica permanente

Direttore

Raineri prof. G., v. Amedeo Avogadro [illegible]

Consulenti nati

Berruti comm. dott. Gius., predetto.

Bergesio comm. dott. Libero, predetto

Ostetrici effettivi

Pierini dott. A., v. Venti Settembre.

Serafini dott. Sanzio, v. Napione 8.

Sibaldi dott. Mario, v. Mad. Cristina

Signoris dott. Ermanno, v. Nizza 17.

Ostetrici supplenti

Fubini dott. E., v. Principe Amedeo

Oddenini dott. Giulio, c. Palestro 5.

Servizi Gratuiti per i Poveri

Guardia ostetrica permanente

Ang. vie Cibrario e Medail, 8-84 [illegible] Municipale.

Dispensario per lattanti

Ang. vie Cibrario e Medail, 8-84.

Tutti i giorni alle ore **16,30** Il Mercoledì, [illegible] servato per quelli a pagamento.

Ambulatori

Ginecologia	dalle ore **10**	alle 15
Ostetricia	» **9**	» 16
Pediatria Chirurgica	» **8**	» 16
Pediatria Medica . .	» **15,30**	» 16,30

Farmacia dell'Ospedale

Ang. vie Cibrario e Medail, 8-84.

con Servizio di Benefic. Munic.

aperta al pubblico anche nelle ore notturne.

Gianotti dott. Belisario, *Concessionario*

Direzione Amministrativa

ff. Direttore-Economo

Vitale cav. Angelo, v. Cibrario 72.

Aiuto segretario

Perla Cesare, v. Madama Cristina 34.

Direttrice interna

Suor Irene Broglia, figlia della Carità.

Revisori dei conti

Hess cav. Gius., v. Amedeo Avogadro 19.

Arduin cav. Federico, c. Reg. Margherita 2.

Consulenti legali

Faà cav. Carlo, avv., notaio, c. Palestro 4.

Testore avv. proc. Pietro, v. Botero [illegible]

Consulente ingegnere

Boggio comm. ing. Camillo, p. S. Martino 7.

Servizio Cassa

Banca Commerc. Ital., v. S. Teresa 9.

Comitato delle Signore Patronesse

Presidentessa onoraria

S. A. R. la Principessa Elena d'Orleans Duchessa d'Aosta.

Presidentessa

Bo[illegible]nana-Picco sigª Giovanna, ved. Bosco, [illegible] Carlo Felice 6.

Vice Presidentesse

Lu[illegible]rna Rorengo Di Rorà Canevaro con[illegible]ssa Delfina, c. Siccardi 55.

He[illegible] sigª Emma, v. Amedeo Avogadro 19.

Direttrice Segretaria

Di[illegible]ur sigª Marianna ved. Tedeschi, via [illegible]nafous 7.

Ispettrici

A[illegible] Enrichetta ved. Henry, c. Oporto 41.

Ar[illegible]in-Mussi Gallarati nobile Fanny, [illegible] Reg. Margherita 2.

Ba[illegible]ni-Confalonieri Ceriana, strada San [illegible]ito, villa Nigra.

Ba[illegible] sigª Alina ved. Favale, p. Solferino 20.

Be[illegible]ria Incisa Grattarola di S. Stefano [illegible]ntessa Paola n. Scati di Casaleggio, [illegible] Ormea 75.

Be[illegible]i-Mazzucchelli sigª Annetta, piazza [illegible]tuto 14.

Be[illegible]sio-Oliveri signora Carolina, piazza C[illegible]rlo Em. II, 9.

Ber[illegible]occo-Fava-Parvis sigª Giulia, p. Carlo Felice 10.

Ber[illegible]tti-Engelfred signora Teresa, via Venti Settembre 8.

Boll[illegible]ti-Rossi sigª Adele, v. Pr. Tommaso 28

Bos[illegible]-L'Orsa sigª Vittorina, c. Siccardi 26.

Can[illegible]nica-Sormani sigª Elsa, v. Napione 20

Cer[illegible]na-Mayneri Jacini contessa Giulia, c. Duca di Genova 27.

Cer[illegible]o-Zegna Ritt-Roncati Emma, corso B[illegible]caria 2.

Cer[illegible]o-Zegna sigª Teresa, v. Lungo Po 6.

Chi[illegible]ano-Ramella sigª Eva, c. Vitt. Em. II, 88

Cro[illegible] di Costigliole Cerino-Zegna contessa G., v. Palmieri 23.

Dar[illegible]sio-Pansa Adele, str. di Francia 10.

De[illegible]enova di Pettinengo Figoli contessa N[illegible], v. Carlo Alberto 32.

Des[illegible]-Ducco sigª Clelia, v. Lungo Po 8 e [illegible] Bonafous 7.

Dia[illegible]-Vinelli sigª Rita, p. Cavour 9.

Faà-[illegible]mba sigª Giustina, v. Maria Vitt. 27.

Gard[illegible]i signora Baldassarina ved. Arri[illegible], v. S. Massimo 55.

Gaz[illegible] – Brucco contessa Costanza, via S. Franc. da Paola 16.

Graz[illegible]no signora Marianna ved. Sormani, c. [illegible] Umberto 2.

Gua[illegible] sigª Maria Poma, v. Cernaia 20.

Gui[illegible]-Teppa sigª Emilia, c. Vinzaglio 32.

Leu[illegible]n-Cerutti sigª Amalia, c. Vitt. E. 105.

Losi[illegible] Ramella signª Fadilla, c. Vinzaglio 32

Luse[illegible] Rorengo di Rorà-Pallavicino mar[illegible] Teresa, v. Cavour 13.

Mal[illegible]la di Canale contessa Clemen[illegible] p. S. Giovanni, palazzo Chiablese.

Ma[illegible]la Scarampi di Monale contessa A[illegible], c. Vitt. Em. II, 94.

Mar[illegible] di Cigala Canevaro contessa Gio[illegible], v. Lamarmora 26.

Martinolo-Teppa sigª Carª, v. Consolata 3.

Mazzuchelli Chiaves Claudia, v. Magenta 41

Melano di Portula-Viarana contessa Carolina, v. Cernaia 8.

Moreno-Marone signª Albina, v. Sacchi 36.

Motta Angioletta, v. Madama Cristina 34.

Nigra-Guillot Maria, c. Siccardi 71.

Oliveri-Colonetti signora Vittoria, p. Vitt. Em. I, 21.

Palberti-Davicini signora Edvige, via del Carmine 2.

Paoletti-Bernardi sigª Felª, v. Corte d'Appello 9.

Peyron Marchesi Maria, v. Maria Vitt. 4.

Pollone Adele ved. Bosso, c. Siccardi 21.

Pozzo Giulia ved. Piatti, c. Siccardi 18.

Ramella-Vercellone signora Dina, corso Vitt. Eman. II, 88.

Riccardi di Lantosca Basco contessa Virginia, v. Carlo Alberto 39.

Roggiero-Perotti sigª Centina, v. Po 4.

Rossi-Leumann signora Lydia, c. Vittorio Eman. II, 44.

Scalvedi signora Casimira ved. Germano, c. Vitt. Em. II, 60

Spingardi-Bruno signora Benie, v. Princ. Amedeo 16.

Talamona-Tamagno signora Margherita, c. Siccardi 71.

Toesca di Castellazzo contessa Giulia, v. S. Francesco da Paola 13.

Treves-Fubini signora Rina, v. Arcivescovado 10.

Vigliardi-Paravia-Roda signora Giulia, via Alfieri 26.

Vigliardi-Paravia-Mancardi signora Lidia, c. Palestro 3.

Vita Levi signora Perlina ved. Treves, v. Maria Vittoria 24.

Vittorelli nob. Antonietta, pal. Prefettura.

Piccola Casa della Divina Provvidenza

sotto gli auspici di S. Vinc. de' Paoli

(Ospedale Cottolengo)

Via Cottolengo 14, 16-42.

Riconosciuta legalmente con Regia Biglietto in data 27 agosto 1833.

Orario di visita:

Infermi: Giovedì, Domenica e feste di precetto dalle 13 alle 14.

Ricoverati una volta al mese:

Uomini e ragazzi { giorni feriali dalle 13 alle 14. / » festivi dalle 9 alle 11.

Donne e ragazze { giorni fer. dalle 9 alle 11 e dalle 14 alle 16. / » festivi dalle 9 alle 11.

Consulti ed accettazioni gratuiti: Tutti i giorni dalle ore 9 alle 11.

Il venerabile sac. Giuseppe Benedetto Cottolengo da Bra, canonico della SS. Trinità e Socio della Congregazione del *Corpus Domini*, nel gennaio 1828 fondò un ospedaletto per infermi nella casa della *Volta Rossa* (via Palazzo di Città 13), che nel 1832 traslocò in Valdocco, dove ora esiste mirabilmente ampliato. Il fondatore morì in Chieri il 30 aprile 1842 in età di anni 56. In questo Istituto si trovano raccolte **oltre sei mila persone**, tutte (pochissime eccettuate) **gratuitamente** accettate e provvedute d'ogni cosa. La Piccola Casa si divide in tante famiglie:

Maschili: Sacerdoti — Fratelli di S. Vincenzo — Tommasini — Fratini — Luigini — Orfanelli.

Femminili: Suore Vicenzine alle quali è affidato il servizio generale della Casa e molte delle quali sono mandate in provincia per servizio degli Ospedali, delle Scuole e degli Asili infantili. — Suore Suffragine. — Suore Carmelitane — Suore del Preziosissimo Sangue di Gesù — Figlie Pietadine. — Orsoline. — Genoveffe. — Eliane. — Taidine. — Luigine. — Orfanelle.

Per amendue i sessi separatamente vi sono le famiglie dei Sordo-muti, Epilettici, Invalidi, Scemi, Ammalati di ogni sorta, senza distinzione di patria o religione, purchè non ammessibili negli altri ospedali.

La Piccola Casa ha pure una Scuola gratuita per giovanette esterne, alle quali si dà una piccola refezione ed anche talvolta qualche oggetto di vestiario.

Ferrero can. comm. D. Gius., *direttore.*
Vandoni dott. cav. Pietro, *medico capo*, c. Oporto 44.

Sifilicomio di Torino
(Ospedale di San Lazzaro)

Corso Cairoli 14 *bis*, ☎ 1-99.

Quest'Ospedale, aperto nel 1866 in seguito a la soppressione dell'**Infermeria Bogetto**, già esistente presso il R. Ospizio generale di Carità, venne eretto in Corpo Morale con R. Decreto 22 marzo 1868 e vi sono curati gratuitamente i poveri dei due sessi affetti da malattie veneree e sifilitiche.

Sonovi anche stabiliti alcuni letti a pensione per uomini e donne con trattamento distinto per la cura esclusiva delle dette malattie.

Dispensario annesso
per accettazioni, consulti e medicazioni gratuite
Tutti i giorni alle ore **8**.

Visite ai ricoverati.

Nelle sale: Mercoledì, Venerdì e Domenica, dalle ore **13** alle **14**.
Assegnate: Stessi giorni dalle **14,30** alle **15,30**.
Nelle camere: Tutti i giorni dalle **9** alle **11,30** e dalle **13** alle **18**.

Prezzo delle pensioni

In camera comune . . . . L. **3** giornaliere
In camera con un solo letto » **5** »

Direzione

Presidente

Corsi di Bosnasco conte Policarpo, v. Po 35.

Direttori

Giovannini prof. cav. Sebastiano, v. San Franc. da Paola 37.
Fornaca dott. Luigi, v. dei Mille 32.
Toesca di Castellazzo conte avv. prof. Carlo, v. Principi d'Acaja 22.
Zanotti Bianco ing. cav. Ottavio, v. della Rocca 28.

Ispettore

Benso cav. Massimo, c. Cairoli 4.

Segretario

Fantuzzi Gugl., v. Romani 3.

Economo

Bocca Tommaso, c. Cairoli 14 *bis*.

servizio sanitario

Medico ordinario

Salsotto dott. Giovenale, uff. ⊜, corso Vitt. Em. II, 32, p. 2.

Medico assistente

Ramognini dott. Pietro, v. Ospedale 51.

Assistenti volontari

Sura dott. Feder., c. Vitt. Em. II, 19.
Maladorno dott. Cesare, v. Silvio Pellico 8.

Ospedale Oftalmico di Torino

Via Juvara 19, ☎ 8-36.

Quest'Istituto fondato nel 1838 per opera di Casimiro Sperino è destinato a ricevere in cura ammalati poveri affetti da malattie d'occhi.

Vi sono pure letti a pensione per gl'infermi non poveri.

Orario dei consulti gratuiti (*Ambulatorio*).

Tutti i giorni dalle **8** alle **9** pei malati residenti in Torino e dalle **13** alle **14** per i malati residenti fuori Torino.

Tariffa delle pensioni.

Camera a 1 letto. . . . . L. 8
Camera a 4 e 5 letti . . . . . . » 5
Retta di beneficenza pei semipoveri » 2

Orario per visitare i ricoverati.

Donne, fanciulle e lattanti: Lunedì, Giovedì, Sab... dalle ore **15** alle **16,30**.
Uomini e fanciulli: Martedì, Venerdì, Domen... dalle ore **15** alle **16,30**.
Pensionanti a L. 8 *e* 5: tutti i giorni dalle ore ... alle **17**

Accettazioni.

Tutti i giorni dalle **8** alle **9** e dalle **13** alle ...

Direzione.

Presidente

San Martino di Valperga Maglione conte comm. Guido, Sen. del Regno, c. Vittorio Em. II, 6.

Vice Presidente

Gonnet bar. comm. Ernesto, tenente gen., p. Carignano 2.

Direttori

Camerana conte comm. avv. Edoar., corso Oporto 23.
De Bernochi cav. Pietro, v. S. Massimo 55
Giordano avv. Carlo Vinc., v. Barbaroux 31
Montaldo dott. comm. Giuseppe, c. Vittorio Em. II, 82.
Passerin d'Entrèves conte avv. Ettore, c. Vitt. Em. II, 5.
Reymond prof. comm. Carlo, v. Barbaroux 43
Sacheri ing. comm. Gio., c. Vitt. Em. II 25.
Saroldi ing. Carlo, v. Carlo Alb. 19
Vinardi avv. cav. Giorgio, v. Bellezia 15.

Impiegati.

Gallo Gio. Ern., *segr. capo*, c. Francia 1 *bis*.
Butteri cav. Luigi, *rag.* v. Rossini 2.
Nicola cap. cav. Pietro, *appl.*, str. Francia 9.
Mazzarino Pietro, *economo*, v. Juvara 19.
Campana Irene, *ispettrice*, v. Juvara 19.

Cappellano

Rocca teol. don Matteo, v. Arsenale 14.

Servizio di Tesoreria

Opera pia S. Paolo, v. Monte Pietà 32.

Personale sanitario.

Dirett. sanit. e primario, della 1ª *Sez.*

Reymond comm. prof. dott. Carlo, via Barbaroux 43.

Dir. Clinica oculistica universitaria

Reymond prof. comm. Carlo, predetto.

Primario onorario dell'Ospedale

Bajardi dott. prof. cav. Pietro, dirett. Clinica oculist. R. Università di Genova.

Primario della 2ª Sez., aiuto onorario della Clinica

...udenzi dott. prof. Carlo, via Davide Bertolotti 7.

Assistenti della Clinica

...s dott. doc. Orlando, *aiuto*, v. S. Dalmazzo 6.
...sso dott. Giacinto, 1° *Assistente*, v. Madama Cristina 12.
...salicchio dott. Carlo, 2° *Assistente*, via Mad. Cristina 37.
...caluga dott. Siro, *Preparat.*, v. Juvara 19.
...ssera Erc., cap. med., *Assist. on. comand. dal Minist. della Guerra*, v. S. Anselmo 13.

...ssist. dell'Osped. e volont. della Clinica

...rrod dott. Gio., v. S. Quintino 23.
...ordone dott. Ant., c. Francia 15.

Assistenti volontari della Clinica e dell'Ospedale

...ttinelli Filomeno, capitano medico, via Mad. Cristina 79.
...udetti dott. Sisto, v. Viotti 2.
...nselmi dott. Gius., c. Francia 15.
...cchio dott. Teobaldo, c. Vitt. Em. II, 19.
...ssarello dott. Carlo, v. Juvara 19.
...tias dott. Gustavo, v. Pr. Amedeo 20.
...rio dott. Gius., v. Mazzini 27.
Celesia dott. Ern., v. Venti Sett. 36.
F..rti dott. Nemo, v. Juvara 19.
...aggia dott. Carlo, v. Princ. Tommaso 7.
...gnami dott. Gio., v. Tarino 4.

Ospedale Infantile
Regina Margherita

...orso Galileo Galilei ang. via dei Fiori (barr. di Nizza), ☎ 3-91.

Creato per iniziativa del prof. Secondo Laura, ...datore dell'Opera, apostolo degli ospedali infantili d'Italia, venne solennemente inaugurato il giorno 9 dicembre 1883. — L'associazione che lo ...tiene è composta di *soci fondatori*, di *soci perpetui* e di *soci azionisti*. — Sono soci fondatori quelli che versano una somma non inferiore alle lire 1000; — soci perpetui quelli che versano una somma non inferiore a lire 100; — soci azionisti quelli che si obbligano di versare una somma non ...feriore a lire cinque annue per un quinquennio almeno. — Agli oblatori di lire 20.000 viene intestata una sala. Agli oblatori di una somma non ...nore di lire 5000 viene intestato un letto. — ...te le oblazioni da lire 1000 in su vengono ricordate in apposita tavola marmorea collocata in ...go d'onore. L'Ospedale è costrutto secondo i ...derni dettami della scienza sui disegni dell'ingegnere Tonso e venne recentemente ampliato e completato colla costruzione di due padiglioni d'i...mento e coll'aggiunta di vasti ambulatori per ... medicazioni ed i consulti gratuiti, e di una cappella secondo i disegni e sotto la direzione dell'...g. Brayda comm. Riccardo. — L'Ospedale contiene ... letti ed è destinato esclusivamente alla cura delle ...lattie mediche e chirurgiche, prevalentemente ...te dei bambini non superiori ai 12 anni di età.

Negli ambulatori di chirurgia sono visitati e curati inoltre gli adulti feriti in seguito ad infor...i sul lavoro.

Orario degli ambulatori

...dicina. . . ore 15 — Chirurgia . . ore 15

Ingresso ed Ambulatori

...a Leonardo da Vinci ang. via Madama Cristina.

Consiglio d'Amministrazione

Presidente

Franchi cav. uff. Franco, c. Valentino 13.

Vice-Presidenti

Brayda comm. ing. prof. Ricc., v. Cernaia 38
Vinaj dott. prof. comm. Scipione, via Vanchiglia 1.

Vice-Presidenti onorari

Biscaretti di Ruffia conte Rob., p. Cavour 10.
Nota dott. Annibale, ✱, comm. ⊜, viale Stupinigi 8.
Selve comm. Feder., c. Duca di Genova 19.

Consiglieri

Beccaria dott. Franc., v. S. Secondo 23.
Borelli conte Guido, v. Carlo Alberto 34.
Cavalli cav. avv. Paolo, v. Pietro Micca.
Degenova di Pettinengo conte Eugenio, v. Carlo Alb. 32.
Fubini cav. avv. Lelio, v. Pietro Micca 20.
Gamna cav. Luigi, c. Oporto 26.
Giachetti gen. comm. Vinc., v. Nizza 71.
Gianotti cav. avv. Pietro, c. Siccardi 7.
Navassa cav. avv. Pietro, v. Goito 4.
Porazzi cav. rag. Enr., c. Siccardi 78.
Roberti magg. cav. Vinc., v. Montecuccoli 7.
Rosso avv. Alb., v. S. Massimo 36.

Revisori dei conti effettivi

Gianotti barone Romano, v. Alfieri 17.
Lovera di Maria, conte Giacinto, c. Re Umberto 8.
Teppati not. avv. Carlo, v. Gaeta 15.

Revisori dei conti supplenti

Borini cav. dott. Agostino, v. Nizza 74.
Marsengo prof. Raimondo, v. Tiziano 45.

Consiglieri onorari

Colongo cav. avv. Luigi, c. Re Umberto 53.
Garelli cav. dott. Cleto, c. Siccardi 18.
Gribaudi Alberto, p. barr. Nizza 167.
Moris cav. avv. Renato, v. Carlo Alb. 43.
Rodella avv. Carlo, v. Siccardi 1.
Reyna comm. avv. Fed., v. Am. Avogadro 11.
D'Harcourt d'Azeglio conte Giulio, v. della Rocca 49.

Personale Sanitario

Dirett. sanitario

Ferrio dott. prof. Luigi, v. Mad. Cristina 9.

Sezione medicina

Garelli cav. dott. Cleto, *primario*, c. Siccardi 18.
Giorelli dott. Ern., *aiuto*, v. Andrea Doria 8.
Brinda dott. Ant., *assist.*, v. Nizza 105.
Borrino dottª Angela, *assist.*, nell'Ospedale.

Sezione chirurgia

Nota comm. dott. Annibale, *chirurgo primario*, predetto.

Medici assistenti

Pistamiglio dott. Secondo, c. Vinzaglio 3.
Brun dott. Vitt., v. Cocconato 13.

Personale Amministrativo

Direttore Amministrativo

Beraudo di Pralormo Felice, v. Napione 5.

Segretario

Opezzo Franc., v. Bava 7.

Direttrice interna

Suor Giuseppina Pellò, suora di Carità.

Comitato delle Dame Patronesse.

Presidentessa

S. E. Visone contessa Amalia nata Rasini di Mortigliengo, c. Re Umberto 6.

Vice-Presidentesse

De Genova di Pettinengo cont.ª Ernestina, n. Marocco, c. Duca di Genova 39.

Melano di Portula cont.ª Rosalia nata Ferrero, v. S. Franc. da Paola 25.

Segretaria

Lovera Di Maria contessa Enrica, c. Re Umberto 8.

Tesoriera

Negri-Merletti Luisa, v. Mad. Cristina 90.

Consigliere

Borgogna-Poma Elisa, c. Vitt. Em. II, 90.
Marone-Cinzano Paola, v. Assietta 49.
Damilano Laura ved. Colli, v. S. Secondo 15.
Frisetti Aniceta ved. Lampugnani, via Cernaia 30.
Leumann Cerutti Amalia, c. Vitt Em. II, 105.
Della-Marmora marchesa Maria Luigia principessa di Masserano D'Harcourt, c. Duca di Genova 33.

Istituto antirabbico

(presso l'Uff. d Igiene Municipale, v. Bellezia 4)

Vedi a pag. 610

le *Norme per la cura della rabbia.*

Ospedale *Amedeo di Savoia* per le malattie infettive

Ospedale ☎ 33-36

Ufficio igiene ☎ 12-31 e ☎ municipale

Accesso { Barr. Martinetto da c. Reg. Margherita. Barriera della Bianchina (Valdocco).

L'impianto di quest'Ospedale, che porta il nome dell'Augusto Principe, venne iniziato per pubblica sottoscrizione alla quale l'Opera Pia di San Paolo concorse con L. 100,000. S. M. il Re generosamente elargì L. 160,000, corrispondenti all'importo delle sottoscrizioni già raccolte al Marzo 1891 pel monumento al suo compianto fratello; ed il Municipio destinò a favore della nascente istituzione le Lire 250,000 del lascito Rudigoz.

Con R. Decreto, 4 febbraio 1892, venne eretto in ente morale e con R. Decreto, 8 maggio dello stesso anno, fu approvato il progetto di costruzione compilato dall'ing. Bongioanni sopra indicazioni dell'ing. Prinetti e di una Commissione tecnica scelta fra i componenti del Comitato esecutivo.

Con R. Decreto 27 aprile 1899 l'ospedale venne fuso nella **Piccola Casa della Divina Provvidenza (Cottolengo)**, rimanendo inalterato il fine per il quale l'ospedale Amedeo di Savoia fu istituito e si diede inizio al regolare suo funzionamento.

Pel *ricovero* dei malati rivolgersi all'Ufficio di igiene (Palazzo di Città) anche in via telefonica (**12-31** se di giorno o **8-98** se di notte) o telefono delle Sezioni di Polizia o delle Barriere daziarie a qualunque ora del giorno o della notte.

È vietato far uso dei veicoli pubblici (vetture cittadine, tram) pel *trasporto* dei malati; a ciò provvede l'Ufficio d'igiene gratuitamente con appositi veicoli.

Per *notizie dei ricoverati*, essendo vietato l'ingresso nei padiglioni, rivolgersi all'ufficio d'igiene come sopra è detto.

Corpo sanitario.

Vandoni dott. cav. Pietro, *direttore.*
Casassa dott. Adolfo, *medico capo.*

Policlinico *Umberto I* di Torino

Via Quattro Marzo 11, c. p.

Fondato il 15 maggio 1889 da un gruppo di medici specialisti Soci del Policlinico e Direttori delle singole Sezioni, ed eretto in ente morale il 25 ottobre 1892. — Suo scopo è la cura ambulatoria dei malati poveri nelle singole Sezioni speciali della propria sede e nei limiti dei proprii mezzi; si regola secondo la legge sulle istituzioni pubbliche di beneficenza. — È amministrato da delegati del Consiglio Comunale, uno dei Benefattori e due dei Soci dell'Istituto. — Vive di sussidii e le elargizioni della beneficenza pubblica e privata. — Sono *Benefattori triennali* le persone che si obbligano al versamento di una o più quote di L. 10 annue per un triennio almeno, *Benefattori perpetui* quanti fanno pervenire all'Istituto una somma non inferiore a L. 300, *Benefattori patroni* i donatori di L. 1000 e più.

Amministrazione.

Presidente

Usseglio comm. avv. Leopoldo, v. Genova 3.

Consiglieri

Norlenghi dott. Aroldo, v. dei Mille 2.
Torretta cav. rag. Luigi, v. Ospedale 3.
Bracco dott. Gugl., *senior*, v. della Rocca 22.
Gradenigo cav. prof. dott. Gius., c. Regina Margherita 8.
Ferria prof. dott. Luigi, *Segr.*, v. Carlo Alb. 33.
Abate Daga dott. Gio., *Economo*, corso Valentino 1.

Sezione 1ª - **Anemie, Malattie del ricambio e generali acute. Malattie del cuore e dei reni.**

Tutti i giorni alle ore 10.

Bracco dott. Guglielmo, *senior*, *direttore*, v. della Rocca 22
De Amicis dott. Mario, *aiuto.*
Spezia dott. Gius., *aiuto.*
Momo dott. Luigi, *aiuto.*

Sezione 2ª - **Malattie nervose.**

Martedì, Giov. e Sabato alle 10.

Negro prof. dott. cav. Camillo, *direttore*, v. S. Anselmo 6.
Roasenda cav. dott. prof. Gius., *aiuto.*
Audenino dott. prof. Edoardo, *aiuto.*
Bisio dott. cav. Gerolamo, capitano medico R. Marina, *assistente onorario.*

Sezione 3ª - **Malattie della pelle, veneree e sifilitiche.**

Lunedì, Mercoledì e Venerdì alle 12,30.

Piccardi prof. dott. Gerolamo, *direttore*, c. Duca di Genova 3.
Vittone dott. Alb., *aiuto.*
Garra dott. Ern., *aiuto.*
Ruhl dott. Carlo, *assistente.*

Sezione 4ª - **Chirurgia generale.**

Giorni feriali alle 10,30.

Abate-Daga dott. Gio., *dir.*, c. Valentino 1.
Villana dott. Arturo, *aiuto.*

Sezione 5ª - **Chirurgia ortopedica.**

Malattie chir. dei bambini e deformità.

Martedì, Giovedì e Sabato alle ore 10,30.

Motta prof. dott. cav. Mario, *direttore*, via Madama Cristina 34.

Sez. 6ª - **Ostetricia e mal. delle donne.**

Martedì, Giovedì, Sabato alle 13,30.

Berlitzka prof. cav. dott. Livio, *direttore*, v. Sacchi 28.
...nolo dott., *assistente.*

Sezione 7ª - **Malattie degli occhi.**

Lunedì e Venerdì non festivi.

Atti operativi: dopo le consultazioni.

...rondi prof. dott. cav. Gio., *docente, direttore*, v. Venti Sett. 3.
...oso dott. Gius., *aiuto.*

Sez. 8ª - **Malattie del naso e della gola.**

Lunedì, Mercoledì, Venerdì, alle 9,30.

Dionisio prof. dott. Ignazio, *direttore*, v. Vinzaglio 10.

Sezione 9ª - **Malattie dell'orecchio.**

Lunedì, Mercoledì e Venerdì alle 12.

Gradenigo prof. dott. Gius., *direttore*, via Princ. Amedeo 12.
Maltese dott. Franc., *aiuto.*

Sezione 10ª

Malattie della bocca e dei denti.

Dall'ottobre al marzo: Mart., giov. e sabato alle 8, dall'aprile al settembre: alle 7.

...glione dott. Umb., *dirett.*, v. Genova 24.
...spa dott. Gio., *aiuto*, v. Barbaroux 2.
...ffino dott. Gaet., *assist*, v. Carlo Alb. 34.

Sez. 11ª

Malattie dell'apparato digerente.

Tutti i giorni feriali alle 10.

...mandi dott. cav. Agostino, *direttore*, v. Amedeo Avogadro 24.
Percival dott. Alb., *aiuto.*

Sezione 12ª

Malattie delle vie genito-urinarie.

Lunedì, Mercoledì e Venerdì alle 13,30.

Ferria prof. dott. Luigi, *dir.*, v. Carlo Alb. 33.
Ambrosetti dott. T., *assis.*, v. Mad. Cristina 20

Sezione 13ª - **Malattie di petto.**

Tutti i giorni alle 10.

Scarpa dott. L. Guido, *dirett.*, v. Zecca 37.
A...otti dott. Carlo A., *aiuto.*
B...hera dott. Luigi, *assistente.*

Annesso alla Sez. 13ª funziona un *Ambulatorio per la Cura speciale della Tubercolosi Polmonare e delle Pleuriti* e in ore speciali si eseguiscono le ... fisiomeccaniche gratuite relative.

Sezione 14ª - **Malattie dei bambini.**

Tutti i giorni feriali alle 11,30.

A...ria prof. dott. G. B., *direttore*, c. Duca di Genova 6.
C...retto dottor Rinaldo, *assistente*, via Massena 18.

Poliambulanza Generale Medico-Chirurgica (gratuita pei poveri).

Via Madama Cristina 10.

Questa istituzione fondata il 21 novembre 1895 da un gruppo di medici specialisti, ha per scopo la cura ambulatoria gratuita dei malati poveri.

Coda dott. Martino, *Presidente*, v. Quattro Marzo 5.

Sezione 1ª

Medicina generale e Malattie di petto.

Martedì, Giovedì e Sabato dalle 13 alle 14.

Quarelli dott. Gustavo, *dirett.*, v. Nizza 5.
Lanza dott. Ricc., *assist.*, v. Schina 15.

Sezione 2ª

Malattie nervose ed elettroterapia.

Lun., Merc. e Ven. dalle 13 alle 14.

Pescarolo comm. dott. prof. Bellom, *dirett.*, p. Vitt. Em. I, 12.
Gramegna dott. Alb., *aiuto*, v. dei Mille 7.
Artom dott. Gustavo, *aiuto*, v. Baretti 36.

Sezione 3ª

Malattie della pelle, veneree e sifilitiche

Tutti i giorni feriali dalle 10,45 alle 11,45.

Coda dott. Martino, *direttore*, v. Quattro Marzo 5.

Sezione 4ª

Malattie dell'apparato digerente e del ricambio materiale.

Tutti i giorni feriali dalle 7,30 alle 8,30.

Cavallero dott. prof. Gasp., *direttore*, via Mad. Cristina 9.
Bianco dott. Ippol., *assist.*, v. Baretti 24 *bis*.
Mossi dott. Gius., *assistente*, v. Goito 11.

Sez. 5ª - **Malattie dei bambini.**

Martedì, Giovedì e Sabato.

Lanza dott. Riccardo, *incaricato*, predetto.

Sezione 6ª – **Chirurgia generale.**

Tutti i giorni feriali dalle 11 alle 12,

Antoniotti dott. cav. uff. Franc., *incaric.*, v. Arsenale 19.

Sez. 7ª **Malattie chirurgiche delle vie genito-urinarie e del retto, cistoscopia, endoscopia.**

Tutti i giorni feriali dalle 11 alle 12.

Antoniotti dott. cav. uff. Franc., *direttore*, v. Arsenale 19.

Sezione 8ª

Malattie degli occhi.

Tutti i giorni eccetto i festivi dalle 8 alle 9.

Montalcini dott. Alessandro, *direttore*, via Accad. Albertina 42.
Levi dott. Mario, *assistente*, v. Po 24.
Taddei dott. T., *id.*, villa Crimea.

Sezione 9ª

Malattie delle donne ed ostetricia.

Lun., Merc. e Ven. dalle 13,30 alle 14,30.

Albertoletti dott. Carlo, *direttore*, v. Venti Settembre 60.

SEZIONE 10ª
Malattie dell'orecchio, del naso e della gola.
Mart., Giov. e Sabato dalle 13 alle 14.
Segre dott. Marco, *dirett*., v. Pio Quinto 15.
Ambrosetti dott. Tommaso, *assistente*, via Madama Cristina 20.

SEZIONE 12ª
Malattie della bocca e dei denti.
Mart., Giov. e Sab. dalle 8 alle 9.
Cora dott. Ern., *dirett*., v. Sacchi 12.

Ambulatorio Policlinico

Via S. Secondo 4.

Questa istituzione venne inaugurata il 17 aprile 1896 ed ha per iscopo il trattamento e la cura delle malattie speciali per opera di singoli specialisti. Le consultazioni sono gratuite pei poveri.

Carbone dott. Agost., *presid*., v. Bogino 27.

SEZIONE 1ª - **Medicina generale.**
(Malattie del ricambio, del cuore, dei reni e generali acute)
Tutti i giorni feriali dalle 8 alle 9.
Becchio cav. dott. Gius., *dirett*., già medico all'Ospedale Mauriziano Umberto I.
Mezzena dott. Erasmo, *aiuto*.
Pugliese dott. A., *assist*.
Consulti privati: Via Gioberti 28, dalle ore 13,30 alle 15.

SEZ. 2ª - **Malattie di petto.**
Lunedì, Mercoledì e Venerdì, dalle 13 alle 14.
Einaudi dott. Costanzo, *dirett*.
Consulti in casa: Via Sacchi 40, martedì, giovedì e sabato, dalle 13 alle 15.

SEZ. 3ª - **Chirurgia generale.**
Tutti i giorni feriali alle 15,30
Atti operativi: ore da destinarsi.
Lombardi dott. Gius., *dirett*., già chirurgo all'Ospedale S. Giovanni.
Consulti in casa: Via Consolata 8, dalle ore 13 alle 14,30.

SEZIONE 4ª
Malattie dello stomaco ed intestino.
Lun., Mercol., Ven. e Sab. dalle 9,30 alle 10,30.
Della Torre dott. Piero, *direttore*.
Consulti privati: Via Barbaroux 1, dalle ore 13 alle 15.

SEZIONE 5ª
Chirurgia infantile ed ortopedia.
Direttore: dott. N. N.
Interinalmente incaricato: dott. Lombardi.

SEZ. 6ª - **Malattie dei bambini.**
Martedì, Giovedì e Sabato alle 16,30.
Racca dott. Filippo, *direttore*.
Ovazza dott. V., *aiuto*.
Consulti privati: Via S. Secondo 4, dalle ore 14 alle 15.

SEZIONE 7ª
Malattie delle donne e ostetricia.
Martedì, Giovedì e Sabato alle 15,30.
Regoliosi dott. Emilio, *dirett*., già medico all'Osp. Ginec. Maria Vitt. ed assistente alla Clinica Ostetrica di Torino.
Consulti privati: Via Massena 4, piano terreno, dalle 13 alle 15.

SEZ. 8ª - **Malattie degli occhi.**
Tutti i giorni feriali, dalle ore 11 alle 12.
Carbone dott. Agostino, *dirett*., già medico all'Ospedale Oftalmico di Torino.
Visite in casa: Via Bogino 27, piano [illegible] alle 9,30 e dalle 13 alle 16,30.

SEZIONE 9ª
Malattie della pelle, veneree e sifilitiche
Tutti i giorni feriali dalle 12,45 alle 13,45 per uomini e dalle 13,45 alle 14,30 per donne.
Atti operativi: ore 10.
Bovero prof. dott. Rinaldo, *dirett*., docente in dermosifilopatia alla R. Università.
Benedetto dott. G., *aiuto*.
In casa: Via Berthollet 8, dalle 11 alle 12, dalle 15 alle 17 e dalle 19 alle 20.

SEZIONE 10ª
Malattie nervose ed elettroterapia
Lunedì, Mercoledì e Venerdì dalle 15,30 alle 16,30.
Applicazioni elettriche: ore da destinarsi.
Perrero dott. prof. Emilio, *direttore*, già medico all'Osp. Mauriziano Umberto I.
Mezzena dott. Erasmo, *aiuto*.
In casa: Via S. Secondo 11, dalle 14 alle 15.

SEZIONE 11ª - **Malattie del naso, della gola e dell'orecchio.**
Martedì, Giovedì e Sabato dalle 13,30 alle 14,30.
Hahn dott. Raoul, *direttore*.
Consulti privati: Via Cernaia 11, dalle ore 15 30 alle 18

SEZ. 12ª - **Malattie genito-urinarie.**
Mart., Giov. e Sab., dalle 13,30 alle 14,30.
N. N., *direttore*.

SEZ. 13ª - **Masso-meccanoterapia.**
Direttore: dott. N. N.

SEZ. 14ª - **Malattie dei denti.**
Lunedì, e Giovedì, dalle ore 7 alle 8 da Aprile ad Ottobre, e dalle 8 alle 9 da Ottobre ad Aprile.
Casotti G. B., *chirurgo-dentista, direttore*.
Visite particolari: Via Roma 25, dalle ore 9 alle 17.

Istituto Policlinico

Via Matteo Pescatore 4, ☎ 12-75.
fondato nel 1898.
Guardia medico-chirurgica permanente diurna pei soccorsi d'urgenza.
Aperto dalle 8 alle 19 nei giorni fer. e dalle 8 alle 12 nei giorni festivi.

SEZIONE 1ª - **Chirurgia generale**
Tutti i giorni dalle 11 alle 12.
Boccasso cav. prof. dott. G. B., *direttore*, c. Oporto 21.
Cuneo dott. Franc., *aiuto*, v. Bava 9.
Segre dott. Giulio, *aiuto*, v. Rosine 12.
Bono dott. Valdimiro, *aiuto*, v. Maria Vittoria 40.
Rocca dott. G. Eug., *aiuto*, v. Pastrengo 13.

Ortopedia
Tutti i giorni dalle ore 11 alle 12.
Boccasso prof. dott. G. B., *dirett*., pred.

SEZ. 2ª - **Malattie delle donne**
(*Ostetricia e ginecologia*).
Tutti i giorni alle ore 16.
C[illegible]ton dott. G. V., *direttore*, v. Cavour 30.
Coggiola dott. Giacinto, *aiuto*, v. Genova 1.

SEZIONE 3ª - **Medicina generale**
(*Malatt. di petto, cuore e reni*).
Mart., Giov. e Sab. alle 15,30.
T[illegible]elli dott. Cesare, *dirett*., v. Orfane 16.
Rocca dott. G. Eugenio, *aiuto*, v. Pastrengo 13.

SEZ. 4ª - **Malattie nervose e mentali**
Lunedì, Merc. e Ven. dalle 11 alle 12.
Treves prof. dott. Marco, *dirett*., v. Baretti 36.

SEZIONE 5ª
Malattie dello stomaco e dell'intestino
Tutti i giorni dalle 8 alle 9.
Ol[illegible]etti dott. Bonaiuto, *dirett*., v. Massena 4.
Pallieri dott. D., *aiuto*, p. Em. Filiberto 4.

SEZIONE 6ª - **Malattie dei bambini**
Tutti i giorni fer. dalle 14,30 alle 15,30.
Muggia dott. prof. Alberto, *direttore*, via Mad. Cristina 6.
Forretta dott. P., *aiuto*, v. Ospedale 9.
Rovere dott. G., *aiuto*, v. Princ. Tommaso 20.

SEZ. 7ª - **Malattie veneree e sifilitiche**
(*Dispensario celtico governativo*).
Tutti i giorni feriali, dalle ore 12 alle 13,30.
Ga[illegible]ia cav. dott. Carlo, *dirett*., v. Po 39

SEZ. 8ª - **Malattie della pelle**
Lunedì, Giovedì e Sabato dalle 9 alle 10.
Bizzozero dott. Enzo, *dirett*., v. Campana 34.
Bot[illegible]selle dott. Dino, *aiuto*, v. S. Massimo 44.

SEZIONE 9ª - **Malattie degli occhi**
Tutti i giorni dalle 11 alle 12.
Beccaria dott. Franc., *dir*., v. S. Secondo 23.

SEZIONE 10ª
Malattie degli orecchi, naso e gola
Martedì, Giovedì e Sabato alle 17.
Gav[illegible]llo prof. dott. Gius., *dirett*., v. Alfieri 21

SEZIONE 11ª
Malattie dei denti e della bocca
Martedì, Giov. e Sabato dalle 8 alle 9.
Mar[illegible]ngoni dott. L., *dirett*., p. Carignano 6.

SEZIONE 12ª
Malattie delle vie genito-urinarie.
Tutti i giorni, eccetto il Giov., dalle 15 alle 16.
Livenero cav. dott. A., *dirett*., v. Ottavio Revel 15.
Zacc[illegible] dott. F., *aiuto*, c. Oporto 51.

SEZ. 13ª - **Massaggio e meccanoterapia.**
Lun., Merc. e Venerdì alle 13.
Sartorio dott. Stef., *dirett*., v. Sacchi 24.

Medici di turno
della Guardia Medico-Chirurgica permanente diurna per soccorsi d'urgenza.
Ispettore della Guardia
Boccasso cav. prof. dott. G. B., c. Oporto 21.
Medici
Bruzzone dott. Carlo, v. Pio Quinto 7.
Coggiola dott. Giacinto, v. Genova 1.
Cuneo dott. Franc., v. Bava 9.
Pallieri dott. Damaso, p. Em. Filiberto 4.
Segre dott. Giulio, v. Rosine 12.
Bono dott. Valdimiro C., v. Maria Vitt. 40.
Rocca dott. Gius. Eug., v. Pastrengo 13.

Policlinico *S. Salvario*

Via Nizza 29 e Baretti 2.
Consulti gratuiti pei malati poveri.
Boniscontro dott. Cesare, *presidente*.

SEZ. 1ª - **Malattie dei polmoni e cuore**
Lun., Merc., e Ven. dalle 13 alle 14.
Bossatis dott. Manfredo, *dirett*., v. Nizza 11.

SEZIONE 2ª
Malattie del sangue, ricambio e reni
Lun., Mart., Merc., Ven. e Sab. dalle 11 alle 12.
Borano dott. Cesare, *dirett*., v. Nizza 50.

SEZ. 3ª - **Malattie dell'apparato digerente (Stomaco - Intestino)**
Mart., Giov. e Sabato dalle 11 alle 12.
Boniscontro dott. Cesare, *direttore*, via S. Anselmo 8, ☎ 19-76.

SEZIONE 4ª
Malattie sistema nervoso - Elettroterapia
Lun., Merc. e Ven. dalle 15,30 alle 16,30.
Valobra dott. Nino, *dir*., v. S. Massimo 36.

SEZ. 5ª - **Chirurgia generale**
Mart., Giov. e Sab. dalle ore 13,30 alle 14,30.
Ferrero dott. Gius., *dir*., v. Princ. Tommaso 4

SEZ. 6ª - **Ostetricia e ginecologia**
Lun., Merc. e Ven. dalle 8,30 alle 9,30.
Ottolenghi dott. Raffaele, *dirett*., v. Principe Tommaso 2, ☎ 15-07.

SEZ. 7ª - **Malattie dei bambini Vaccinazioni.**
Tutti i giorni dalle 14,30 alle 15,30.
Rovere dott. Gioachino, *dirett*., v. Madama Cristina 47.

SEZ. 8ª - **Chirurgia infantile e Ortopedia**
Mart., Giov. e Sabato dalle 13,30 alle 14,30.
Ferrero dott. Gius., *dirett. incaricato*.

SEZ. 9ª - **Malattie del naso, gola e orecchio - Ortofonia.**
Mart., Giov. e Sabato dalle ore 11 alle 12.
Pinaroli dott. Guido, *direttore*, c. Vitt. Em. II, 82, ☎ 24-50.

SEZ. 10ª - **Malattie degli occhi**
Lun., Merc. e Ven. dalle 12,30 alle 13,30.
Morini dott. Egidio, *dirett*., v. Carlo Alb. 28.

SEZ. 11ª - **Malattie della pelle, veneree e sifilitiche**
Lun., Merc. e Ven. dalle 13 alle 14.
Toscani dott. Ern., *dirett*., v. Galliari 14.

Sez. 12ª - Malattie delle vie urinarie.
Mart., Giov. e Sab. dalle 16 alle 17.
Colombino dott. Silvio, *dirett.*, via Orto Botanico 30, 23-26.

Sez. 13ª - Malattie della bocca e denti
Mart., Giov. e Sab. dalle 13 alle 14
dal 1° ottobre al 31 marzo;
dal 1° aprile al 30 settembre dalle 8 alle 9.
Bellia dott. Alfonso, *direttore*, v. Finanze 11.

Sez. 14ª - Malattie dei piedi e delle mani
Martedì, Giovedì e Sabato dalle 15 alle 16.
Armandis dott. Luigi, *dirett.*, v. Sacchi 16.

Policlinico *S. Donato*

Approvato con Decreto Prefettizio 11 agosto 1901
Via Balbis 4, 24-00.
Consulti gratuiti per i poveri.
Servizio infortuni - Guardia medica permanente
Soccorsi d'urgenza.

Amministrazione
Turina dott. Vittorio, *presidente*, v. Accademia Albertina 37.
Borini dott. cav. Agost., *segret.-economo.*

Sezione 1ª - Medicina interna
Martedì, giovedì e sabato alle 17.
Turina dott. Vitt., *direttore*, predetto.
Borione dott. Gio., *assistente.*

Sezione 2ª
Malattie nervose ed Elettroterapia
Lun., merc. e ven. alle ore 9.
Salvi dott. Adolfo, *dirett.*, v. Passalacqua 4.

Sezione 3ª
Malattie dell'Apparato diger. e ricambio
Lunedì, mercoledì, venerdì, alle 10,30
Borini dott. cav. Agost., *dirett.*, v. Nizza 74.

Sez. 4ª - Malattie dei bambini
Tutti i giorni alle 10.
Canuto dott. cav. Pietro A., *dir.*, v. Baretti 18.

Sezione 5ª - Chirurgia generale
Tutti i giorni alle 9,30.
De-Vecchi dott. Francesco, *direttore*, via S. Donato 23 e v. Saccarelli 11.

Sezione 6ª - Malattie degli occhi
Tutti i giorni alle 10.
Orsi dott. Luigi, *direttore*, v. Lagrange 20.
Celesia dott. E., *assistente.*

Sezione 7ª
Malattie dell'Orecchio, Naso e Gola
Mart., giov. e sabato alle 13.
Casassa dott. Adolfo, *direttore*, v. della Misericordia 3.

Sezione 8ª
Malattie delle donne ed Ostetricia
Tutti i giorni alle 9,30.
Condio dott. prof. Gio., *dirett.*, v. S. Teresa 2.
De Vecchi dott. F., *aiuto.*

Sezione 9ª
Malattie della bocca e dei denti
Martedì, venerdì, alle 8.30.
Febbraro dott. Aless., *direttore*, v. Venti Settembre 17.

Sez. 10ª - Malattie della pelle
Tutti i giorni feriali alle ore 11.30 donne, dalle 12 alle 13 uomini.
Ramognini dott. Pietro, *dirett.*, v. Ospedale 51.

Sezione 11ª
Malattie veneree e sifilitiche
(Dispensario Celtico Governativo).
Tutti i giorni feriali: orario come la Sezione 10ª
Ramognini dott. Pietro, *dir.*, predetto.
Moschetti dott. Gius., *aiuto*, v. Andrea Doria 19.

Servizio infortuni sul lavoro.
Azario dott. Mario, *direttore.*
Borione dott. Giov.

Policlinico *Piazza d'Armi*

Corso Vinzaglio 87 (Crocetta).
Guardia medica per soccorsi d'urgenza
21-60
Robutti dott. Achille, *presidente*, c. Re Umberto 36.

Sez. 1ª - Medicina generale
Tutti i giorni (esclusi i festivi) alle 9,30
Gianelli dott. Adriano, *dirett.*, v. Monginevro 10.

Sez. 2ª - Chirurgia generale
Tutti i giorni (esclusi i festivi) ore 16.
Azario dott. Mario, *dirett.*, v. Belvedere 6.

Sez. 3ª - Malattie dei bambini
Tutti i giorni (esclusi i Mercol. e fest.) alle 15
Robutti dott. Achille, *direttore*, corso Re Umberto 36.

Sez. 4ª - Malattie veneree e sifilitiche
Martedì, Giovedì e Sabato alle 12.
Sura dott. Feder., *dirett.*, c. Vitt. Em. II, 19.

Sez. 5ª - Malattie della pelle
Mart., Giov. e Sab. alle 11,30.
Sura dott. Feder., *dirett.*, c. Vitt. Em. II, 19.

Sezione 6ª
Malattie delle donne e Ostetricia
Lun., Merc. e Ven. alle 17.
Chêne dott. Emilio, *direttore*, c. Duca di Genova 1.

Sez. 7ª - Malattie del sistema nervoso
Lunedì, Mercoledì e Venerdì alle 10,30.
Segre dott. Leone, *dirett.*, v. Cibrario 37.

Sez. 8ª - Malattie degli occhi
Lunedì, Mercoledì e Venerdì alle ore 11.
Vaudetti dott. Sisto, *dirett.*, v. Viotti 2.

Sezione 9ª
Malattie del naso, gola e orecchie
Lunedì, Mercoledì e Venerdì alle 17.
Mallè Gius., *dirett.*, v. Assarotti 5.

Sez. 10ª. - Malattie delle vie urinarie
Martedì, Giovedì e Sabato alle ore 16,30
Zacco dott. Franc., *dirett.*, c. Oporto 51.

Sezione 11ª
Malattie della bocca e dei denti
Martedì e Giovedì alle ore 8.
Turina Ottavio, *direttore*, v. Sacchi 2.
Medici di guardia
J..hia dott. Alfredo.
O..cchia dott. Giuseppe.
B..ca dott. Tito.
B..ca dott. Beniamino.

Policlinico Centrale (Fondato nel 1907).

Via S. Francesco da Paola 9 *bis.*
Consultaz. e cure gratuite per malati poveri.
Soccorsi d'urgenza.

Sezione 1ª — Chirurgia generale.
Martedì, Giovedì e Sabato alle ore 11.
Lun., Merc. e Ven. dalle 15 alle 16.
Consulti privati
Corso Mass. d'Azeglio 21, dalle 13 alle 15.
B..ola dott. Mario, *direttore.*

Sezione 2ª — Medicina generale
(Mal. acute, cuore, polmoni, reni)
Tutti i giorni alle 9.30 e alle 16.
Consulti privati
Via Silvio Pellico, 8, dalle ore 13 alle 16.
F..oglio dott. Franc., *direttore.*

Sez. 3ª — Mal. dell'apparato digerente e del ricambio.
Martedì, Giovedì e Sabato alle ore 11.
Lun., Merc. e Ven., dalle 15 alle 16.
B. dott. M., *direttore.*

Sezione 4ª - Malattie dei bambini.
Mart., Giov. e Sab., dalle ore 15 alle 16.
Cons. privati: v. dei Mille, 2, dalle 13 alle 15.
Vallana dott. Arturo, *direttore.*

Sez. 5ª - Malattie degli occhi.
Lun., Mercol. e Venerdì dalle 16 alle 17.
Consulti privati: Via Po 24, dalle 14 alle 16.
Lev. dott. Mario, *direttore.*

Sez. 6ª - Mal. della bocca e denti.
Martedì, Giovedì e Sabato alle ore 8.
Consulti privati
Via Garibaldi 4, dalle ore 9 alle 18.
Ma..ngoni dott. Luigi Ferdinando, *dirett.*

Sez. 7ª — Malattie dell'orecchio, naso e gola
Martedì, Giovedì e Sabato, dalle 17 alle 18.
Consulti privati
V. ..oito 6, dalle 13 alle 16 e dalle 19,30 alle 21.
Fer..ro dott. Arduino, *direttore.*

Sezione 8ª
Mal. della pelle e venereo-sifilitiche.
Mart., Giov. alle 13 e Dom. alle 9.
Consulti privati
Via S. Franc. da Paola 10 *bis*, dalle 14 alle 16.
17-14.
Vittone dott. Alberto, *direttore.*

Sezione 9ª - Malattie delle donne
Tutti i giorni feriali alle ore 14.
Consulti privati
Via Princ. Tommaso 35, dalle 15 alle 17.
24-95.
Mei..o dott. Luigi, *direttore.*

Sez. 10ª — Mal. nervose e mentali.
Tutti i giorni feriali alle 9,30 e alle 16.
F. dott. F., *direttore.*

Policlinico Borgo Po

Corso Casale ang. via Romani
Guardia med. permanente 35 88
Fondato ed aperto il 10 ottobre 1908, è situato in una bella e ridente regione.
Presidente
Casalini dott. Giulio, c. S. Maurizio 29.
Segretario
Boris dott. Emilio, v. Moncalieri 8.

Sez. 1ª — **Medicina generale.**
Tutti i giorni feriali, dalle 9 alle 10,
Sibaldi dott. Mario, v. Mad. Cristina 9.

Sez. 2ª — **Chirurgia generale.**
Tutti i giorni, dalle 16 alle 17.
Lerda dott. Guido, v. Garibaldi 5.

Sez. 3ª — **Traumatologia.**
Tutti i giorni, dalle 15 alle 16.
Reineri dott. Franc., p. Eman. Filib. 7.

Sez. 4ª — **Ginecologia ostetrica.**
Tutti i giorni, dalle 10 alle 11.
Serafini dott. Sanzio, v. Napione 8.

Sez. 5ª — **Malattie dei bambini**
Tutti i giorni, dalle 10 alle 11.
Casalini dott. Giulio, c. S. Maurizio 29.

Sez. 6ª — **Mal. della pelle, veneree. e sifilitiche.**
Tutti i giorni, dalle 11 alle 12.
Boris dott. Emilio, v. Moncalieri 8.

Sez. 7ª — **Malattie degli occhi.**
Lun., Merc. e Ven., dalle 9.30 alle 10.30.
Orsi dott. Luigi, v. Lagrange 20.

Sez. 8ª — **Malattie orecchi, gola e naso.**
Martedì, Giovedì e Sabato, dalle 9 alle 10.
N. N.

Sez. 9ª - **Mal della bocca e dei denti.**
Tutti i giorni feriali dalle 9 alle 10.
Badino dott. Luigi, v. delle Rosine 1 *bis.*

Ambulatorio per le malattie delle donne

gratuito per le povere
annesso alla *Clinica ginecologica*
c. Reg. Margherita 6.
Orario: dalle ore 10,30 alle 11,30.
Pinna Pintor dott. Arturo, *direttore.*
Vittone dott. Alberto, *aiuto interno.*
Zoni dott. Guido, *assist. esterno.*

Servizio Celtico Governativo

Dispensario celtico
Via Baretti 26
Consulti nei giorni feriali, dalle 11 alle 13.
Medico direttore
Salsotto dott. cav. uff. Giovenale, corso Vitt. Em. II, 32.
Medico assistente
Marzocchi dott. Vittorio, v. Massena 18.

Sezioni di dispensarii celtici
annesse ai Policlinici

Ambulat. Policlinico, c. Duca di Genova 3.
Consulti nei giorni feriali, dalle **12,45** alle **14,30**

Medico-direttore

Bovero dott. prof. Rinaldo, v. Berthollet 8.

Istituto Policlinico, c. S. Maurizio 41.
Consulti nei giorni feriali, dalle **12** alle **13**

Medico-direttore

Gallia dott. Carlo, v. Po 39.

Policlinico S. Donato, v. Balbis 4.
Consulti nei giorni feriali, dalle **11,30** alle **12,30**

Medico-direttore

Ramognini dott. Pietro, v. dell'Ospedale 51

Ambulatorio di Ginecologia
Via Bogino 27, piano terreno.

Consulti gratuiti pei poveri

Questo Ambulatorio, già del R. Ospizio Generale di Carità, fu fondato nel novembre del 1881, autorizzato con decreto prefettizio 12 giugno 1897.
Tutti i giorni alle ore 9.

Cerruti dott. cav. Giambattista, *direttore*, v. Bogino 27.
Ponteri dott. Adolfo, *aiuto*, v. Maria Vitt. 23.
Torretta dott. Eug., *aiuto*, v. Villa Regina 20.
Clerico dott. Pietro, *aiuto*, v. Orto Botanico 8.
Protto Ottino Maria, *levatrice*, v. Reggio 6.

Ambulatorio malattie degli occhi
Via Palazzo di Città 8.

Consulti gratuiti per i poveri ore **15,30**

Direttore

Camera dott. Edoardo, v. Porta Palatina 1.

Ambulat. per le malattie parassitarie
Cura speciale dei vermi intestinali

Via Balbis 4 — 24-00

Lunedì, Mercoledì e Venerdì alle ore 10.

Borini dott. cav. Agost., *Dirett., Aiuto on. all'Istit. di parassitologia alla R. Univers.*

I consulti sono gratuiti per i poveri, L'Ambulatorio ha pure lo scopo di favorire lo studio e la conoscenza pratica di un ramo importante della medicina, come la Parassitologia: esso è in rapporto coll'Istituto parassitologico della Regia Università, nel quale verranno continuate e approfondite le osservazioni cliniche degne di rilievo.

Servizio sanitario
con annesso Ambulatorio di specialità medico-chirurgiche dell'**Alleanza Cooperativa Torinese.**

Corso Siccardi 12, piano 1.

I soci dell'Alleanza Cooperativa Torinese e quindi delle Società alleate *Cooperativa Ferroviaria di Consumo* e *Associazione Gen. degli Operai di M. S. d'ambo i sessi*, hanno diritto per sè e per le proprie famiglie al servizio sanitario gratuito (sia a domicilio dei Sanitari come a domicilio proprio) ed al servizio Ambulatorio pure gratuito nel Policlinico Sociale dei Medici specialisti.

Medici generici (*entro cinta*)
a scelta dei soci e famiglie e orario al loro domicilio.

Borra dott. Franc., dalle ore 13 alle 14, v. S. Donato 21 *bis*.
Casalini dott. Giulio, dalle 13 alle 14, c. S. Maurizio 29.
Cerrina dott. Vitt., dalle 13 alle 14, corso Vitt. Em. II, 60.
Robutti dott. Achille, dalle 13 alle 14, c. Re Umberto 36.
Segre dott. Leone, dalle 13 alle 14, via Cibrario 37.
Bono dott. Valdimiro, dalle 12 alle 13,30, v. Maria Vittoria 40.
Varvelli dott. Arturo, dalle 13 alle 14, v. S. Agostino 30.
Del Bondio dott. Jole, dalle 11 alle 15 (*esclusivamente per le donne e per i bambini*), v. Maria Vittoria 27.

Medici generici (*fuori cinta*)

R. Parco e Barr. di Milano.

Negrelli dott. Sisto, dalle 16,30 alle 17,30 Società v. Leyni 20, dalle 9 alle 10

Lingotto.

Burzio dott. Felice (Lingotto 659).

Mad. Campagna e borg. Vittoria.

Borra dott. Franc., dalle 9 alle 10, farmacia Bersano e farmacia cooperativa.

Borgata S. Paolo.

Pugno dott. Emilio, dalle 13 alle 14, via Crissolo 5.

Ambulatorio di specialità medico-chir.

1. Malattie interne
Merc. e Ven. alle 9,15 e domenica alle 10.

Lava prof. dott. Gio., v. S. Secondo 26.

2. Chirurgia generale infantile ed ortopedica
Mart., e Sabato alle 13, giov. e domen. alle 11.

Colonna prof. dott. Giovenale, v. Principe Tommaso 7.

3. Malattie dei bambini
Mart. e Giov. alle 15,30, sabato alle 15 30

Rovere dott. Gioach., v. Gioberti 27

4. Malattie nervose
Martedì, giov. e sab. alle 16,30, domenica alle 9.

Treves dott. Marco, v. Baretti 36.

5. Malattie degli occhi
Lunedì, mercoledì e venerdì, alle 12,45

Casalicchio dott. Carlo, c. Oporto 45.

6. Malattie del naso, gola e orecchi
Martedì e sabato, alle 12, giovedì, alle 12,30.

Piolti dott. Guido, v. della Rocca 14.

7. Malattie della pelle, veneree e sifilitiche
Mercol. e giov., alle 13, domen., alle 11,15

Piccardi dott. Gerol., c. Duca di Genova 3.

8. Malattie delle donne ed Ostetricia
Martedì, giovedì e sabato, alle 9.

Caviglia dott. Pietro, c. S. Maurizio 29.

9. Malattie dei denti e della bocca
Lun., mercol. e ven. alle 13, domen. alle 9.

...ma-Riva dott. A., v. Carrozzai 1.

10. Levatrici

...tero Lombardi Clara, dalle 13 alle 15, v. Gioberti 48.
Novara Maria, dalle 13 alle 14, v. Palazzo di Città 5.
...chio Baro Maria, dalle 13 alle 14, v. Saluzzo 55.

Ostetrico ginecologo

...iglia dott. Pietro, c. S. Maurizio 29.

Istituto Ostetrico-Ginecologico
R. Università di Torino.

Piazza Cavour 14.

dello Stato **16-61**, *Municipale* **2-41.**

R. Clinica Ostetrico-Ginecologica e R. Scuola di Ostetricia per le Levatrici

Guardia ostetrica permanente

In tutte le ore del giorno e della notte sono a disposizione medici per il servizio ostetrico urgente, a domicilio, **gratuito per i poveri.**

Ambulatorio e consultazioni gratuite ostetrico-ginecologiche
Tutti i giorni, esclusi i giovedì ed i festivi dalle ore 15 alle 16.

Dispensario per lattanti (**Sez. 4ª**)
Consulti gratuiti
Orario invernale: dal 1° ottobre al 31 maggio
Domenica, ore 10 - Giovedì, ore 14
Orario estivo: dal 1° giugno al 30 settembre
Domenica e Giovedì, ore 9

Professore Direttore

...arelli prof. cav. Giuseppe, v. Ormea 7, telef. 18-62.

Medico chirurgo aiuto

...li dott. prof. Teobaldo, p. Cavour 14.

1° *Assistente*

...pponi dott. Filippo, p. Cavour 14.

2° *Assistente*

...ccari dott. Alessandro, p. Cavour 14.

Assistenti

...one dott. Dionigi, v. Volturno 1.
...telli dott. Daniele, p. Cavour 14.

Assistenti volontari

...i dott. Guido, c. Princ. Oddone 12.
...llone dott. Gio., v. dei Mille 52.
...berto dott. Pia Paolo, v. Carlo Alb. 7.
...o dott. Gio., v. Madama Cristina 20.
...sio dott. Gio., v. Urbano Rattazzi 1.

Levatrice maestra

...versi Maria Annunziata, v. Ospedale 44.

Levatrice 1ª assistente

...rato Angiola, v. Ospedale 44.

Levatrice 2ª assistente

...za Placida, v. Ospedale 44.

Levatrice assistente volontaria

...la Domenica, v. Ospedale 44.

Istituto Baliatico *Pro Neonati*
della Società Subalpina Stati Sardi

Corso Siccardi 12, **36-31.**

Questo Istituto fu costituito dalla Società Ostetrica Subalpina e Stati Sardi, e ha per scopo di regolare l'allattamento mercenario colla protezione dei neonati e delle nutrici. Procura alle famiglie che ne fanno richiesta all'Istituto, nutrici sane ed idonee previa visita medica ed esame del latte.

Orario

L'Istituto è aperto in tutti i giorni feriali dalle **8** alle **18** da Maggio ad Ottobre e dalle **9** alle **17** da Novembre a tutto Aprile e nei giorni festivi dalle **9** alle **12**.

La visita medica alle nutrici avrà luogo ogni giorno alla sede dell'Istituto dalle **10** alle **11.**

Presidente

Abba cav. prof. Francesco, Capo dell'ufficio d'Igiene al Municipio di Torino.

Consulente onorario

Muggia prof. Alberto, v. Mad. Cristina 6.

Servizio Sanitario.

Ottolenghi dott. Raffaele, via Principe Tommaso 8.

Direzione

Preside

Toselli Maria, v. Arsenale 41.

Vice presidi

Raschio Antonietta, p. Em. Filiberto 3.
Novara Maria, v. Palazzo Città 5.

Cassiera

Zoppetto Isabella, v. Colli 112.

Direttrici

Damiano-Dettoni Teresa, v. Baretti 24.
De-Amicis Enrichetta, v. Lagrange 30.
Balduino Maria, v. Artisti 12.

Segretaria

Costa Giuseppina, v. Andrea Doria 13.

Dispensari per lattanti.
Presidenza presso l'*Ufficio munic. d'Igiene.*

Istituito nel 1905 dall'*Alleanza Cooperativa Torinese*, fu assunto al 1° gennaio 1910 da un Consorzio formato dal Municipio, dalla Cassa di Risparmio, dall'Istituto delle Opere Pie di S. Paolo, dalla Congregazione di Carità e da altri Enti locali. È posto sotto la vigilanza dell'Ufficio municipale d'Igiene.

Ha per iscopo d'**istruire e guidare le madri nello allevamento dei bambini.** Visite ambulatorie e pesate ogni settimana. Distribuzione del latte sterilizzato, preparato in locale municipale e sotto la vigilanza del direttore generale del Dispensario.

Presidente

Bozzolo senat. dott. Camillo, *assessore per l'Igiene.*

Membri della Commiss. amministr.

Dumontel cav. avv. Enrico, *rappr. della Cassa di Risparmio.*
Zerboglio cav. ing. Pier Gius., *rappr. dell'Istituto Opera Pia di S. Paolo.*
Fubini cav. avv. Lelio, *rappresent. della Congregnz. di Carità.*
Abba prof. Franc., *medico capo uff. d'Igiene.*
Vinay comm. prof. Scipione v. Vanchiglia 1.
Franchi cav. Franco, c. Valentino 13.

Direttore generale

Caviglia dott. Pietro, c. S. Maurizio 29.

Sedi per Consulti medici

1ª Sez. – **Centro**
via Barbaroux 1, p. 1 (Sede provvisoria).
Lunedì e venerdì visite gratuite.
Mercoledì visite a pagamento (L. 3 al mese).
Da giugno a settembre ore 9.
Da ottobre a maggio » 14.

Cavaglià dott. Pietro, *direttore*.
Bono dott. Valdimiro, *assistente*.

2ª Sez. – **Martinetto**
presso l'*Ospedale Maria Vittoria*
via Cibrario 72 ☎ 8-84.
Visite al martedì, giovedì e sabato, ore 16,30.

Meynier prof. dott. E., *direttore*, via San Quintino 46.
Gasca dott. E., *assistente*, str. Lanzo 127.

3ª Sez. – **Borgo Dora**
piazza Eman. Filiberto 8, p. terr.
Lunedì e venerdì visite gratuite.
Mercoledì visite a pagamento (L 3 al mese).
Da giugno a settembre ore 9
Da ottobre a maggio » 14.

Casalini dott. G., *dirett.*, c. S. Maurizio 29.
Gasca dott. E., *assistente*, str. Lanzo 127.

4ª Sez. – **Po**
presso la *Clinica ostetrica*
Piazza Cavour 14, ☎ 16-61.
Da ottobre a maggio: Domenica ore 10, giovedì ore 14. — Da giugno a settembre: Domenica e giovedì ore 9.

Vicarelli prof. Gius, *direttore*, v. Ormea 7.
Tibone dott. Dionigi, *assist.*, v. Volturno 4.

5ª Sez. – **Borgo Nuovo**
presso la *Clinica medica generale*
sezione pediatrica
via San Massimo 24, ☎ 3-12.
Mart., giov. e sabato dalle 10 alle 11.

Allaria prof. Gio. Batt., *direttore*, c. Duca di Genova 6.
Rovere dott. Gioachino, *assistente*, via Princ. Tommaso 20.

6ª Sez. – **Barriera di Nizza**
presso l'*Ospedale Reg. Margherita*
☎ 3-91.
Visite al martedì, giovedì e sabato, ore 16.

Giorelli dott. Ern., *dirett.*, v. Andrea Doria 8.
Brinda dott. Antonio, *assistente*.

Istituto Medico Torinese per gli Infortuni sul lavoro

☎ 8-75.

Corso Pr. Oddone 16 e v. S. Chiara 64.

Fu fondato nel 1898, e suo scopo essenziale è quello di potere con tutti i mezzi che il moderno indirizzo della terapia suggerisce, soccorrere immediatamente e prontamente l'operaio colpito da infortunio, rimetterlo nel più breve tempo possibile nelle condizioni normali, ridurre ed eventualmente impedire lo stato di invalidità od inabilità parziale o completa. — Questo scopo l'Istituto si prefigge di attuare mercè la sua conveniente organizzazione ed i suoi presidi sopratutto meccanoterapici, che non si hanno negli Ospedali, ed avendo lo spirito di assistenza e previdenza sociale è destinato ad integrare l'opera della nuova legge sugli infortuni. Le cure sono *gratuite* per l'operaio che ricorre direttamente all'Istituto e paga i certificati prescritti dalla legge. L'Istituto fu prescelto dalla *Lega Industriale* pel servizio sanitario alle Ditte consociate, e fa anche convenzioni speciali a forfait, od a tasso fisso per infortunio.

Presidente

Roux avv. comm. Luigi, grand'uff. ..., Senat. del Regno (Roma).

Vice-presidente

Pollone comm. Eugenio, c. Siccardi ...

Consiglieri

Bocca avv. comm. Ferdinando, v. Alfieri ...
Fiorio cav. Cesare, v. Pietro Micca ...
Charbonier comm Giulio, c. Vitt. Em. II, ...
Leumann ing. cav. uff. Ermanno, v. Legnano 33.
Selve comm. Feder., c. Duca di Genova ...

Direzione

Regoliosi dott. Emilio, v. Massena 4.

Corpo Sanitario

SEZIONE 1ª – **Medicina**
Dalle ore 8 alle 10 nei giorni feriali.

Bozzolo prof. comm. Camillo, *dirett.*, v. Magenta 20.
Barelli dott. Franc., *assist.*, c. Valentino ...

SEZIONE 2ª – **Chirurgia**
Dalle ore 11 alle 12.

Carle prof. comm. Ant., *dirett.*, v. Legnano ...
Uffreduzzi dott. Ottorino, *aiuto*, v. Pastrengo 18.
Villa dott. Luigi, *assist.*, v. Venti Sett. ...

SEZIONE 3ª – **Neuropatologia**
Dalle 11 alle 12 nei giorni di Mart., Giov. e Sab.

Pescarolo comm. prof. Bellom, *direttore*, p. Vitt. Em. I, 12.
Arullani prof. cav. Pier Franc., *assist.*, v. Massena 23.

SEZIONE 4ª – **Meccanoterapia**
Dalle ore 8 alle 10 giorni feriali.

Peretti dott. Mario, c. Vinzaglio 5.

SEZIONE 5ª – **Oftalmojatria**
Dalle ore 11 alle 12.

Assandria dott. Mario, *direttore*, piazza Em. Filiberto 18.

SEZ. 6ª – **Guardia medica permanente**
Dalle ore 8 alle 19 dal 1° ottobre al 1° maggio.
Dalle ore 7 alle 20 dal 1° maggio al 1° ottobre.
Giorni festivi: dalle 9 alle 11.

Medici interni

Peretti dott. Mario, suddetto.
Perrone dott. Francesco, v. S. Secondo 3.
Laura dott. Teodoro, v. Berthollet 46.
Villa Luigi, suddetto.

Istituto Omiopatico Italiano

Via Orto Botanico 16, ☎ 308.

L'*Istituto Omiopatico Italiano*, eretto in Corpo Morale con R. Decreto 24 gennaio 1886, ha per iscopo lo sviluppo e la diffusione dell'Omiopatia in Italia con tutti i mezzi possibili consentiti dalle leggi del Regno. Oltre la diffusione della Dottrina cogli scritti, esso ne estende i benefici effetti sostenendo Dispensari gratuiti a Roma, Napoli, Milano, Firenze, Genova e Torino. L'Ospedale funziona al presente con 18 letti.

Accettazioni e consulti: Tutti i giorni alle ore ...

Prezzo delle pensioni

Camere di 2 letti . . . L. 2 al giorno
Camere di 1 sol letto » 5 »

Dispensario gratuito:

Nei giorni di Martedì, Giovedì e Domenica ore ...

Presidente onorario

Wenner cav. Emilio, v. Ottavio Revel 20.

Presidente effettivo

Bonino dott. comm. Gius., v. Venti Sett. 50.

Vice-presidenti

Parabò dott. Enrico (Milano).
G..iter dott. Silvio (Genova).

Segretario

Rabajoli dott. Vittorio G., v. Goito 2.

Vice-segretari

Olivero Giacomo, farmacista, *farmacia omiopatica*, v. Venti Settembre 50.
De Matteis dott. Silvio, v. Bogino 35

Cassiere

..acco cav. Eugenio, p. Statuto 16.

Censori

Di Rovasenda march. Amedeo, v. Arcivescovado 6.
..acca conte dott. Mario, v. S. Anselmo 6.
..lla ing. Casimiro, v. Massena 58.

Sanitari

Bonino dott. Giuseppe, predetto.
Bonino dott. Fulvio, v. Venti Sett. 50.
Rabajoli dott. Vitt., predetto.
Moschetti dott. Teod., v. Orto Botanico 27.
De Matteis dott. Silvio, predetto.

Ospizio dei poveri convalescenti d'ambo i sessi

Riconosciuto Ente morale con R. D. 24 Giugno 1866

Borgo della Crocetta, ☎ 18-31.

L'Ospizio possiede 31 letti, non sufficienti però agli attuali bisogni.

Quest'ottima Istituzione, è meritevolissima di aiuto per conseguire quello sviluppo di cui necessita, di fronte al sempre crescente numero dei convalescenti i quali chiedono ad essa quelle cure indispensabili per rinfrancarsi in salute e che per le loro misere condizioni economiche non possono trovare.

Sono quasi terminati i lavori d'ingrandimento dei locali per poter ammettere un maggior numero di convalescenti, ma difettano i mezzi per condurli a termine.

Ogni letto porta scritto su apposita targa il cognome e nome del donatore o della persona da esso designata.

Si accettano con vivissima gratitudine offerte in denaro di qualsiasi entità, di derrate, di combustibili, di mobili, nonchè di effetti di biancheria.

Presidente

..ghini cav. Carlo, v. Princ. Amedeo 26.

Consiglieri

..daro Del Borgo cav. Alessandro, via Mazzini 17.
..setta Gius., v. Stampatori 10.
..ttalo cav. prof. Gius., v. Conte Verde 1.
..era prof. Vinc., v. S. Domenico 40.

Direttore sanitario

..nuto cav. dott. Pietro A., v. Baretti 18.

Servizio religioso

..arelli teol. avv. Guido, v. Bertola 49.

Suore Vegliatrici.

v. Villa della Regina 17 e 19 ☎ 27-39.

Suore che vegliano ed assistono i malati a domicilio ***mediante retribuzione.***

Suore del Buon Soccorso di Troyes, via Arsenale 6.
Suore di Nostra Signora Ausiliatrice, di Montpellier, c. Vitt. Em. II, 103.
Suore Francesi della Provvidenza, via dei Mille 16.
Suore Francesi della Provvidenza di Grenoble, superiora suor Dosithée, c. Vitt. Em. II, 30.
Suore Nazzarene, v. Arsenale 15.
Suore Terziarie Domenicane, via Villa della Regina 17 e 19.
Suore Terziarie Francescane Angeline, via Giusti 6 ang. c. Vinzaglio.
Suore del Cottolengo, v. Cottolengo 14.
Suore di S. Maria Consol., v. Orbassano 5.

Gratuitamente.

Piccole Serve del Sacro Cuore di Gesù e degli infermi poveri, *Casa principale*, Val Salice, strada del Righino 29, *succursale*, v. Misericordia 3.
Suore Ausiliatrici delle anime del Purgatorio, c. Re Umberto 26.
Suore del Sacro Cuore di Gesù, v. della Misericordia 3.
Suore del Cottolengo, v. Cottolengo 14.
Suore Terziarie Domen., v. Villa della Regina 19.
Suore di S. Maria Consol., v. Orbassano 5.

Associazione cattolica Assistenza infermi poveri a domicilio

Dame della Divina Provvidenza

Via Po 21.

Sorta in Torino nel 1904, approvata e benedetta dal Cardinale Richelmy ha per scopo di assistere gli ammalati poveri alle proprie case, porta loro gli aiuti necessari morali e materiali, si occupa dei bambini che circondano il letto dell'ammalato, quando vi è bisogno fa le pratiche per il ritiro negli ospedali degl'Infermi, e dei bambini negli Istituti della Città.

Barlassina D. Luigi, Rettore di S. Pelagia, *Direttore*, v. S. Massimo 21.
Corvo Maddalena, *Direttrice*, c. Vitt. Em. 38
Manno-Cordero di Vonzo bar. Eleonora, *Pres.*, v. Ospedale 19.
Di Saluzzo in Vicarelli nobile Carmen, *Vice Pres.*, v. Ormea 7.
Parato Maria, *Direttrice del laboratorio*, v. Assietta 79.
Marini di Villafranca nob. Marina, *Segretaria*, v. Cavour 39.
Parato dott Vittorino, *Dottore dell'Assoc.*, c. Re Umberto 17.
Marini di Villafranca, avv., *Consulente legale*, v. Cavour 39.

Infermieri.

Associaz. infermieri, v. S. Massimo 24.
Ellena Pietro, v. Stampatori 11.

Regio Manicomio di Torino

Via Giulio 22, ☎ 7-72

Succursale: **Collegno**, ☎ 8-31.

Orario d'ufficio:
Dalle ore 9 alle 12 e dalle 14 alle 18.

Il R. Manicomio di Torino fu eretto in seguito a Lettere Patenti del 2 giugno 1728 del Re Vittorio Amedeo II; la costruzione dell'attuale ospedale fu fatta dal 1828 al 1835 su disegni dell'ingegnere Talucchi. Nel 1852 fu aperta la Succursale in Collegno, dove nel 1878 venne impiantata una colonia agricola per procacciar lavoro ai pazzi colà ricoverati.

Il numero dei ricoverati fra le due case è di oltre 2400; la sorveglianza nel dipartimento donne è affidata alle Suore di Carità.

Programma per l'ammessione dei mentecatti.

L'ammessione degli infermi al R. Manicomio di Torino deve essere autorizzata, in via formale, dal Pretore del proprio mandamento, in via d'urgenza dall'autorità locale di P. S. a norma della legge 14 febbraio 1904.

Mentecatti agiati. — Le pensioni sono di tre categorie, cioè di L. **5,00** la prima, L. **3,30** la seconda e L. **2,25** la terza, al giorno.

I pensionari di prima e solo possibilmente quelli di seconda e di terza categoria, hanno una camera separata. I pensionari sono tenuti tutti a Collegno.

Il trattamento varia secondo le classi dei pensionari. Quelli della prima sono serviti nelle loro camere, gli altri in refettorio particolare.

Nel prezzo delle pensioni sono comprese tutte le cure mediche; ne sono esclusi gli abiti e le biancherie personali, che potranno aversi dall'Opera mediante un abbuonamento di L. **0,30** al giorno.

Qualora si desiderasse che fosse destinata una persona al particolare servizio dell'infermo, dovrà corrispondersi a parte un'indennità di L. **3,80** al giorno

I parenti od amministratori dovranno innanzi tutto obbligarsi, con atto da riceversi dal Segretario dell'Opera ed a loro spese, di pagare la pensione stabilita, non che l'abbuonamento delle vestimenta e biancherie, e, se non abbuonati, di somministrare tutto il corredo qui appresso descritto, e di provvedere alla sua rinnovazione.

Tale obbligazione sarà regolata da scrittura privata da registrarsi nei modi di legge e vincolativa per tutta la durata del ricovero. Le relative spese sono a totale carico dell'obbligatario.

Pei ricoverandi non appartenenti alla provincia di Torino e per quelli per cui si ritenesse necessario dovrà essere presentato un fidejussore residente in Torino, riconosciuto idoneo dal Segretario.

Per ogni pensionario non abbuonato si dovranno consegnare al suo ingresso nell'Opera i seguenti effetti in buone condizioni:

Per gli uomini:		Per le donne:	
Camicie	6	Camicie	6
Moccichini da tasca	6	Moccichini da tasca	6
Calzetti, paia	6	Calzetti, paia	6
Mutande	4	Scarpe o stivaletti, paia	2
Scarpe o stivali, paia .	2	Fazzol. o *schal* da giorno	1
Cappello o *casquette* .	1	Gli oggetti convenevoli alla persona: 2 vesti, 1 busto, 3 sottovesti, 1 cappello o 2 cuffie guernite, 4 giacchi e 4 paia di mutande.	
Abiti completi. . . .	2		

Mentecatti poveri. — I mentecatti poveri sono curati, mantenuti e vestiti mediante la sovvenzione a carico della rispettiva provincia.

Documenti necessari per l'ammissione nel Manicomio.

Pei pensionari. — 1° Attestazione giudiziale di un medico e quattro testimoni avanti il Pretore, dalla quale, per la natura e gravità della malattia, consti della necessità del ricovero.

2° Copia dell'atto di nascita del ricoverando.

3° Domanda del parente più prossimo dire[illegible] al Pretore del mandamento, il quale emet[illegible] analoga ordinanza a norma dell'art. 2 della Le[illegible] 14 febbraio 1904, n. 36, redatta su carta col b[illegible] da L. 0,60, corredata di marca da bollo da L. [illegible] e colla firma autenticata dal Sindaco o da un notaio

Pei poveri. — I documenti suindicati in c[illegible] libera, ed inoltre

1° Attestazione del Comune di domicilio [illegible]statante lo stato di famiglia e di fortuna del ri[illegible]verando e dei di lui parenti, obbligati civilm[illegible] alla prestazione degli alimenti a senso degli a[illegible]coli 142 e relativi del Codice civile.

2° Un certificato del Catastaro da cui co[illegible] se e quali beni stabili posseggano il ricovera[illegible] ed i predetti membri della sua famiglia.

3° Un certificato dell'Agente delle tasse, da [illegible] risulti se e per quale importo siano quelli quo[illegible] d'imposta.

Le domande di ricovero, coi relativi docume[illegible] dovranno essere presentati al Pretore del man[illegible]mento, per l'emissione del Decreto d'autoriz[illegible]zione al ricovero, ricevuto il quale Decreto [illegible] da questa Direzione consegnato ai richiedent[illegible] spedito al Sindaco di domicilio del ricoverand[illegible] biglietto di annessione, sulla esibizione del qu[illegible] sarà questi accettato nell'Ospedale.

Orario: I ricoverati si possono visitare al G[illegible]vedì e Domenica dalle **9** alle **11** e dalle **14** alle [illegible]

Consiglio di Amministrazione.

Membri di nomina Provinciale.

Daneo comm. avv. Edoardo, deputato al Parlamento.
Nicolis di Robilant cav. ing. nob. Stanisla[illegible], deputato al Parlamento.
Peiron cav. ing. Prospero.
Ricci des Ferres barone avv. cav. Car[illegible]
Badini-Confalonieri avv. Alberto.
Del Bondio Libero.

Membri di nomina Comunale.

Fiorio cav. Cesare.

Membri di nomina Prefettizia.

N. N.
N. N.

Personale di Segreteria, Ragioneria e Tesoreria.

Cerutti geom. Paolo, *segret. capo*, cors[illegible] Vinzaglio 19.
Bruno Diodato, *tesor.*, v. S. Quintino 1[illegible]
Marazio avv. Gio., *Vice-segret.*, v. Mazzini 5[illegible]
Borbonese Vitt., *applicato*, v. Vanchiglia [illegible]
Pezzati Fel., *commesso*, v. S. Domenico 2[illegible]
Pezzati Vinc., 2° *commesso*.

Personale sanitario

Marro comm. prof. Ant., *dir.*, v. Cernaia 4[illegible]
Rivano cav. Fed., *vice-dirett.*, Collegno
Martinotti prof. Carlo, *direttore del labo[illegible] nevro-patologico*, v. Orfane 25.
Raimondi Socrate, *med. prim.*, Collegno
Tirelli cav. prof. dott. Vitige, *med. prim.* v. Giulio 22.
Voena dott. Gio., *medico prim.*, Collegno.
Burzio prof. dott. Francesco, *medico primario*, v. Genova 18.
Bellini dott. Giulio, *med. prim.*, Collegno
Marro dott. prof. Gio., *med. prim. dirett. labor. nevro-patologico*, Collegno.
Treves prof. dott. Marco, *id.*, v. Baretti 3[illegible].
Margaria dott. Gius., 1° *assist.*, Collegno.

B[illegible]tini dott. Tancr., *med. assist.* 1ª *classe*, v. Giulio 22.
Pr[illegible]i dott. Livio, *assist.* 2ª *classe*, via [illegible]arbaroux 29.
[illegible]ino dott. Lorenzo, *med. ass.* 2ª *classe*, Collegno.
D[illegible]e dott. Antonio, *med. assist.* 2ª *classe*, [illegible]ollegno.
B[illegible]atis Carlo, farmacista a Torino, viale [illegible]donna di Campagna 473.
[illegible] dott. comm. Ant., *chirurgo onorario*, [illegible] Legnano 33.
[illegible]rdi dott. Ludov., *chirurgo onorario*, [illegible] Carlo Alberto 9.

Personale d'economia

[illegible]hi cav. rag. Gius., v. Giulio 22.
[illegible]tti rag. Rod., *subeconomo* a Collegno.

Personale religioso

[illegible]ri D. Ernesto, *rettore* a Torino.

Direttrici del vestiario

[illegible]ondetti Suor Edoarda, Torino.
F[illegible]a Suor Marta, a Collegno.

Consulente legale e Procuratore.

Ors[illegible] cav. avv. Gius., v. S. Chiara 32.
Del[illegible]ano avv. Franc., v. Garibaldi 44.

Società Freniatrica Italiana

Sez. Ligure Piemontese

Via Giulio 22 (Clinica Psichiatrica).

Presidente onorario

Morselli prof. E. (Genova).

Vice-presidente

Ma[illegible]o prof. comm. Ant., v. Cernaia 40.

Segretario

Ma[illegible]ni dott. Carlo Edoar., c. Re Umberto 57

[illegible]. Ospizio Generale di Carità

Stra[illegible]ale di Stupinigi (oltre la Cinta daziaria).

Direz. ☎ 6-92, *Stabil.* 75.

U[illegible]ici d'amministrazione — Via Po 4
aperti dalle 9 alle 12 e dalle 14 alle 17.

Qu[illegible]to Istituto, fondato nell'anno 1649 da Carlo Ema[illegible]ele II, venne in seguito, per ordine di Re Vitto[illegible] Amedeo II, riordinato ed ampliato nel 1717. N[illegible]è [illegible]opo il ricovero di vecchi dei due sessi, pove[illegible] inabili al lavoro, nati o residenti da dieci anni [illegible] Torino. Vi sono anche stabiliti 40 posti per ciech[illegible] d'ambo i sessi e 25 posti per ragazze di qu[illegible] luogo dello Stato, in adempimento dei [illegible] denominati BOGETTO. — L'Ospizio venne nel [illegible] trasferito oltre la cinta daziaria di Stupinigi a des[illegible] dello stradale, in un vasto fabbricato appositam[illegible]te costrutto su disegni dell'ing. C. Caselli, ed [illegible]nito di tutte le comodità atte a rendere meno [illegible]ura la vita ai poveri vecchi che vi sono ricoverati in numero di circa **1500**.

Tit[illegible]i richiesti per ottenere l'ammissione.

1° [illegible]ere povero, e non avere parente in obbligo ed in [illegible]do di sovvenire (Certificato del Sindaco con [illegible]o di famiglia).

2° [illegible]ere nato in Torino (Atto di nascita legalizzato [illegible]dall'autorità municipale o dalla Curia vescovile), [illegible] avere in Torino il domicilio da oltre un decennio. (Certificato municipale e dichiarazione inoltre [illegible]di altra persona nota alla Direzione).

3° A[illegible]e buona condotta (Certificato dell'autorità municipale, e Certificato del Casellario giudiziale).

4° Essere immune da malattia mentale, ributtante o comunicabile (Certificato medico legalizzato).

5° Avere l'età di anni 65 gli uomini e 60 le donne (Certificato di nascita come al N. 2).

Orario delle visite.

Visite ai ricoverati malati, dalle ore 14 alle 16 nei giorni di martedì, giovedì e domenica.
Visite ai ricoverati sani, tutti i giorni dalle 14 alle 16.

Direzione

Presidente

Gonella cav. avv. Franc., v. Roma 20.

Vice presidente

Engelfred cav. avv. Gius., c. Cairoli 8.

Direttori di nomina governativa

Cerri comm. Andrea, gener., v. Giannone 12.
Chevalley ing. cav. Gio., v. Maria Vitt. 16.
Olivieri avv. cav. Alb., v. Maria Vitt. 6.
Leumann comm. Napol., c. Vitt. Em. II, 105.
San Martino di Valperga Maglione conte Guido, c. Vitt. Em. II, 6.
Anselmi avv. Giorgio Erm., v. Po 48.
Rodano cav. dottor Paolo Adolfo, via Venti Settembre 44.

Direttori di nomina municipale

Canonico dott. comm. Celest., c. Palestro 10.
Arrigo avv. cav. Felice, p. Carlo Felice 2.
Bon ing. Gius., v. Fabro 3.
Vicarj ing. cav. Mario, v. Montevecchio 24.
Zanotti Bianco cav. ing. Ottavio.

Segretario capo

Varvelli avv. cav. Luigi, v. Assarotti 2.

Segreteria

Prato avv. Giov. Mario, *vice-segretario*, v. Cernaia 30.
Butteri cav. Luigi, *applicato*, v. Rossini 22.
Burzio cav. Telesforo, *applicato*, v. S. Francesco da Paola 29.

Ragioneria

Daprà Pietro, *ragion.*, v. Allioni 7.

Ufficio d'Arte

Gallone geom. Gius. *capo uff.*, c. Valentino 9
Bernasconi geom. Luigi, *aggiunto all'ufficio d'arte*, v. S. Chiara 33.

Impiegati con residenza nell'Ospizio

Viale di Stupinigi

Mya geom. cav. Egidio, *ispettore*.
Masante geom. Giacomo, *economo-gener.*

Servizio sanitario

Drogoul dott. cav. Gio., *med. chir. primario*.
Manuelli cav. dott. A., *id.* *id.*
Marino dott. Oreste, *id.* *supplente*.
Jorio cav. Pietro, *farmacista*.

Servizio religioso

Marchino teol. D. Pietro, *cappellano*.
Cavallero D. Gius., *vice cappellano*.

Servizio d'assistenza

pel quartiere maschile

Austa Giovanni, *assistente capo*.
Preda Carlo, *vice assistente*.

Servizio d'assistenza

pel quartiere femminile

Vajo Delfina, *suora di carità col titolo di Madre* e quattordici Suore.

Regio Ricovero di Mendicità

della Città e Circondario di Torino

Corso Casale 56, ☎ 5-58.

L'ufficio di Direzione è aperto dalle ore 9 alle 12 e dalle 14 alle 17 nei giorni feriali; e dalle 9 alle 12 nei giorni festivi.

Fu aperto nel 1838, e riceve i mendicanti dei due sessi della città e circondario di Torino; lo dirigono dodici Direttori e trentasei Amministratori.

Niuno accattone può essere accettato nel Ricovero se non riunisce i seguenti risultati:

a) Che abbia raggiunto l'età di anni sedici, e sia constatata la sua miserabilità ed impotenza ad un lavoro bastevole alla sua sussistenza;

b) Che appartenga per nascita o per ultimo non interrotto decennale domicilio a Torino o Circondario;

c) Che non abbia i parenti, i quali per legge siano tenuti a provvedere al suo mantenimento;

d) Che non sia qualificato per altro Istituto di beneficenza;

e) Che non si presenti affetto da malattia contagiosa, da alterazione di mente, o da epilessia. Statuto 8 luglio 1897).

Visite ai ricoverati.

Giovedì, Domenica e festivi dalle 12 alle 15.

Direzione permanente

Martin-Montù-Beccaria nobile Ippolito, ten. gener., *presidente*, c. Vitt. Em. II, 16.
Gromis di Trana conte Emilio, *vice-pres.*, v. S. Dalmazzo 6.
Peyron sac. avv. Zaverio, *dirett. di spirito*, v. Garibaldi 6.
Provana di Collegno nob. Eman., ⊜, *dirett. di segreteria*, v. S. Dalmazzo 15.
Bersanino cav. Gius., *direttore di contabilità*, v. Ospedale 41.
Mago nob. comm. Alberto, ten. generale, *dirett. d'econ. interna*, v. della Rocca 49.
Saroldi ing. cav. Carlo, *dirett. di economia esterna*, v. Carlo Alberto 19.
Del Carretto di Torre Bormida march. Ern., ⊜ ❋, *dir. delle manif.*, v. Princ. Amedeo 12.
Dogliotti avv. cav. uff. Paolo, *dirett. delle manifatture*, v. Orfane 25.
Vignolo Lutati dott. cav. Celestino, *dirett. sanitario*, v. S. Dalmazzo 17.
Porrone avv. cav. Gio., *dirett. del contenzioso*, v. Cernaia 46.
Fornaris avv. cav. Guido, *dirett. di beneficenza*, v. Ospedale 58.

Amministrazione

Presid. onorario

Rignon conte Felice, c. Siccardi 71.

Delegati dal Consiglio provinciale

Cattaneo cav. avv. prof. Riccardo, via S. Dalmazzo 28.
Richelmy avv. cav. Piero, v. Ospedale 20.
Rastelli comm. avv. Giov., v. Botero 14.

Delegati dal Municipio

Amar avv. prof. cav. Moise, v. Magenta 27.
Giovara ing. cav. Carlo, v. Ett. De Sonnaz 9.
Miglioretti di S. Sebastiano nob. avv. Costantino, v. della Rocca 25.

Membri eletti dai Soci benefattori

Ambrosetti cav. Vinc., c. Vitt. Em. II, 93.
Bellia cav. geom. Pier Vinc., v. Pietro Micca 6.
Bersanino cav. Gius., v. Ospedale 41.
Bertola cav. Gustavo, v. Lagrange 30.
Borbonese ing. comm. Enrico, colonn. del genio, c. S. Maurizio 81.
Buridani dott. comm. Paolo Emilio, c. Vittorio Em. II, 36.
Caretti cav. Gio. Maria, v. Venti Sett. 71.
Cornagliotto ing. cav. Gius., p. Carignano 2.
Corso comm. Luigi, colonn. Grand'uff. ⊜, v. Pio Quinto 13.
Costa Carrù della Trinità conte P..., v. S. Franc. da Paola 15.
Dallosta comm. uff. Fedele, colonn..., c. Vitt. Em. II, 63.
Del Carretto di Torre Bormida nobile Ernesto, ⊜ e ❋, p. Vitt. Em. I, 14.
Dogliotti avv. cav uff. Paolo, v. Orfane 25.
Fornaris avv. cav. uff. Guido, v. Ospedale 58.
Gallo avv. cav. uff. Luigi, c. S. Maurizio 81.
Gay di Montariolo conte Ernesto, ❋, via Cavour 6.
Gianazzo di Pamparato conte Vittorio-Enrico, p. Castello 15.
Gromis di Trana conte Emilio, via San Dalmazzo 6.
Luserna Rorengo di Rorà march. Maurizio, v. Cavour 13.
Mago nob. comm. Alberto, tenente generale, v. della Rocca 49.
Martin di Montù Beccaria nob. Ippolito, ten. generale, c. Vitt. Em. II, 16.
Morra di Lavriano conte cap. Enrico, p. Bodoni 5.
Pansa cav. Gio., str. di Francia 10.
Parato avv. Riccardo, v. S. Quintino 33.
Pateri avv. Gio., v. Andrea Doria 2.
Peyron sac. avv. Zaverio, v. Garibaldi 6.
Porrone avv. cav. Gio., v. Cernaia 46.
Provana di Collegno cav. Em., ⊜, via S. Dalmazzo 15.
Rebaudengo conte avv. Eugenio, ❋, via Carlo Alberto 40.
Rosa di S. Marco conte Vincenzo, ⊜, via Sagliano 4.
Saroldi ing. cav. Carlo, v. Carlo Alb. 19.
Signoretti avv. cav. not. Domenico, via Stampatori 6.
Varrone comm. G. B., p. S. Carlo 1.
Velasco cav. Felice, v. Ospedale 46.
Vignolo Lutati dott. cav. Celestino, via S. Dalmazzo 17.
Zanotti-Bianco ing. cav. Ottavio, via della Rocca 28.

Revisori dei conti eletti dai Soci benef.

Berard ing. Filippo (Bra).
Casalegno cav. C., p. Vitt. Em. I, 21.
Cattaneo cav. avv Carlo, p. Lagrange 1.
Musy avv. Carlo, v. Po 1.
Rocca cav. ing. Alfredo, c. Valentino 40.

Impiegati

Bertagna avv. Franc., *segret.*, v. Giulio 12.
Olmi dell'Olmo prof. Augusto, *ragioniere*, v. Villa Regina 7.
Borgero maggiore cav. Silvio, *ispettore*, c. Casale 56.
G... D. Stefano, *rettore*, c. Casale 56.
B...ero don Giulio, *coadiutore al Rettore*, c. Casale 56.
Ba...ne dott. cav. Zaverio, *med. primario*, v. Gazometro 10.
Mo...etto dott. Pietro, *chirurgo primario*, v. Ettore Sonnaz 14.
Giordano dott. Pietro, *medico-chirurgo, assistente interno*, c. Casale 56 e v. Carlo Alberto 1.
Ma...za Romeo, *assist. economo*, c. Casale 56.
Ca...lis Bernardo, *farmacista*, v. Pisa 33.
Br...acci suor Maria, *suora superiora*, ed altre undici Suore. c. Casale 56.

Il servizio di cassa è affidato all'Esattore comunale, via Ospedale 18.

Piccola Casa di Carità

Madonna di Campagna.

Aperta nel 1849 dal P. Nicolò Barberis, 1° Parroco della Mad. di Camp., eretta in Ente morale il 2... marzo 1865 con Statuto organico approvato con R. Decreto 21 febbraio 1905, ha per iscopo di ricoverare gli inabili al lavoro d'ambo i sessi. Asilo infantile e scuola gratuita di lavori femminili ecc. pel territorio della parrocchia

Presidente

Ma...inengo P. Innocenzo, ⊜, curato (Madonna di Campagna).

Amministratori

Moretta D. Bartol., *segr.* (Mad. Campagna).
Milanesio rag. Stef., v. Carlo Alberto 36.

Medico

Varaglia prof. dott. Seraf., c. Siccardi 7.

Tesoriere

Tess... sac. Franc. (Mad. di Campagna).

Assistenza

Rev. Suore del Cottolengo.

R. Opera di Maternità.

Via dell'Ospedale 44, ☎ 15-35.

(Art. 1° dello Statuto organico approvato con Regio Decreto 19 aprile 1907).

L'Opera delle partorienti, denominata dappoi Opera della Maternità, ha la sua sede in Torino. Essa già esisteva anteriormente all'anno 1728 nell'Ospedale Maggiore di San Giovanni Battista e della città di Torino, e cominciò ad avere sede propria nel 1800: dapprima nel soppresso Monastero di S. Croce, e posteriormente nel Convento di S. Michele, ove attualmente si trova. Venne ordinato con Regolamento approvato con biglietto del Re Carlo Emanuele III, in data 9 luglio 1732, e successivamente con statuto organico, approvato con R. D. 10 gennaio 1877.

(Art. 2° Statuto suddetto).

L'Opera ha per iscopo:

1° di ricevere, assistere e mantenere gratuitamente e coi riguardi richiesti da ragioni di moralità e d'ordine sociale, le gestanti povere, siano esse nubili, vedove o vincolate da legittimo matrimonio, dal termine dell'ottavo mese di gestazione fino a compiuto ristabilimento dopo il parto a giudizio di persona dell'arte a ciò deputata.

2° di prestarsi all'insegnamento ufficiale dell'ostetricia e della ginecologia in conformità delle leggi e dei regolamenti vigenti e giusta le convenzioni già intervenute o che interverranno fra la R. Opera e la R. Università degli studi di Torino.

Presidente

Chironi comm. prof. Giampietro, Senatore del Regno.

Consiglieri

Emprin cav. avv. Callisto.
Ricci des Ferres barone avv. Carlo.
Tacconis comm. dott. Camillo.
Richelmy cav. avv. Piero.
Goglio ing. comm. on. Gius.
Reymond comm. prof. Carlo.
Pagliani comm. prof. Luigi.
Marchelli cav. ing. Luigi, v. Cernaia 27.

Personale esterno

Bechis avv. Carlo Enr., *segretario capo*, v. Genova 21.
Dovano Gius. Virginio, *segretario contab.*, v. Montebello 6.

Personale interno

Tolotti capit. Ant., ⊜, *commissario-economo*, v. Rosine 15.
Pacotti Maria, 1ª *sorvegl.*, v. Ospedale 44.

Personale sanitario

1ª Sezione.

Valdagni prof. dott. Vinc., *primario interinale*, v. Ospedale 40.
Robecchi dott. Paolo, *assist. interno*, via Ospedale 40.
Pozzi dott. Alfr., *assist. est.*, v. Belvedere 2.
Baj dott. Oreste, *assist. vol.*, c. Valentino 1.
Sasso Natalina, *levatr. magg.*, v. Ospedale 44.
Alesso Rosina, *levatr. assistente*, via dell'Ospedale 44.

2ª e 3ª Sezione

affidate durante l'anno scolastico all'Istituto Ostetrico-Ginecologico della R. Università di Torino.

Vicarelli prof. dott. Gius., ⊜, *direttore dell'istituto*, v. Ormea 7.
Soli dott. Teobaldo, *aiuto*, p. Cavour 14.
Capponi dott. Filippo, 1° *ass.*, p. Cavour 14.
Vaccari dott. Aless., 2° *assistente*.
Tibone dott. Dionigi, *id.*
Castelli dott. Daniele *id.*
Grilloni Giovanni *id.*
Arpino Emilio *id.*
Bosio Giovanni *id.*
Umberto P. Paolo *id.*
Garmagnano Carlo *id.*
Levi dott. Guido, *assist. volontario.*
Gola Domenica, *levatr. assist. volontaria.*
Perversi Annunziata, *levatr. maestra*, via Ospedale 44.
Cerrato Angiola, *levatr.* 1ª *assistente.*
Pezza Placida, *levatr.* 2ª *assist.*, v. Ospedale 44.

Opera pia del Baliatico

Amministrata dalla Direzione dell'Ospizio Provinciale degli Esposti di Torino.

Via Cabotto, **6-90.**

Quest'Opera, fondata in Torino con R. Decreto 8 febbraio 1877, ha per iscopo di soccorrere a domicilio le madri povere di bambini legittimi lattanti ed impedirne l'abbandono a cui sarebbero costrette per mancanza assoluta di mezzi necessari per l'allattamento.

Il Consiglio d'amministrazione è formato dal Consiglio di direzione dell'Ospizio prov. per l'infanzia abbandonata (vedi pag. 620)

I sussidi sono distribuiti dalle signore Ispettrici Parrocchiali della Compagnia delle Puerpere eretta in questa Città.

Compagnia delle Puerpere (OPERA PIA)

Via Cavour 30.

Fondata in Torino nel 1732 ed eretta in Corpo Morale con R Decreto 28 marzo 1835. Soccorre le puerpere povere della Città con un sussidio in denaro e per quanto può distribuisce loro un corredino da neonato.

Fassati di Balzola march. Vittoria n. Di Rorà, *vice-priora*, v. Cavour 30.
Gromis di Trana cont. Delfina, ved. Giriodi, *segretaria ammin.*, c. Duca di Genova 39.
Nicolis di Robilant contessa Lidia, *tesoriera*, v. Maria Vittoria 26.
Contessa Maria Passerin D'Entrèves nata Gamba, *guardarobiera*, c. Vitt. Em. II, 5.
Roasenda cav. Gio. Batt., *segretario*, rag. econ. *all'Ospizio Provinciale degli Esposti*, v. Cabotto.

Ispettrici e Collettrici parrocchiali.

S. Giovanni

Buscaglione Giovanna n. Buscaglione, *collettrice*, v. Monte di Pietà 15.
Casartelli Camilla n. Mariano, *ispettrice*, v. della Zecca 33.

S. Filippo

Costa Carrù della Trinità cont[a] Maria, *collettrice*, v. S. Franc. da Paola 15.
Nicolis Di Robilant cont. Lidia nata Di Pollone, *ispettrice*, v. Maria Vittoria 26.

S. Carlo

Ceriana-Racca Teresa, *collettrice*, via Arsenale 33.
Avogadro Di Casanova contessa Maria in Arnaldi, *ispettrice*, v. Roma 43.

S. Dalmazzo

Gromis di Trana cont. Fanny nata Voli, *collettrice*, v. S. Dalmazzo 6.
Losano-Patetta Elvira, *ispettrice*, via Genova 2.

S. Agostino

Gromis di Trana contessa Fanny nata Voli, *collettrice*, v. S. Dalmazzo 6.
Morino Lucia nata Dovo, *ispettrice*, via S. Chiara 1.

S. Tommaso

Buscaglione Giovanna nata Buscaglione Giuseppe, *collettrice*.
Carpano Matilde nata Govone, *ispettrice*, p. Castello 18.

Ss. Martiri

Losano-Patetta Elvira, *collettr. e ispettr.* v. Genova 2.

S. Francesco da Paola

Della Chiesa contessa Lidia n. Gazelli, *collettrice*, v. S. Franc. da Paola 2.
Claretta-Assandri Carolina ved. Spanna, *ispettrice*, via Po 20.

Santa Teresa

Avogadro di Collobiano contessa Bianca nata Dalla Valle, *collett.*, p. S. Carlo 10
Tadini Stefania ved. Rayneri, v. S. Tommaso 28.

Santa Maria

Scarampi di Villanova contessa Vittoria n. Rocstol, *collettrice*, v. Cernaia 15
Gullino Maria nata Negro, *ispettrice*, via Barbaroux 35.

Santa Barbara

Scarampi di Villanova contessa Vittoria n. Rocstol, *collettrice*, v. Cernaia 15.
Vaccarino Carolina, ved., nata Doglietti, *ispettrice*, v. Cernaia 22.

Corpus Domini

Buscaglione Giovanna nata Buscaglione Gius., *collettrice*.
Fino-Miglio Carolina, *ispett.*, v. Milano 10

N. S. del Carmine

Nuvoli contessa Saveria n. Gay di Quarti, *collettrice*, v. delle Scuole 8.
Fantoni di Vigliano cont. Maria n. Avogadro di Ceretto e Quaregna, v. Consolata 3.

SS. Annunziata

Caranti Luigia n. Suaut Avena, *collettrice*, p. Vitt. Em. I, 18.
Cinzano marchesa Ernestina n. Weill-Weis, *ispettrice*, p. Vitt. Em. I, 8.

Santa Giulia

Caranti Luigia n. Suaut Avena, piazza Vitt. Em. I, 18.
Caldi-Musso Giuseppina, v. Cigliano 5

B. V. degli Angeli

Ceppi contessa Elena n. Ceriana, *collett. e ispettrice*, v. Bogino 20.

S. Massimo

Fassati di Balzola march. Vittoria n. Di-Rorà *vice-priora e collettrice*, v. Cavour 30.
Ripa di Meana cont[a] Clementina, *ispett.*, v. Mazzini 40.

Gran Madre di Dio

Pastore Teresa nata Montanaro, *ispettrice e collettrice*, v. Santorre Santarosa 4.

Ss. Pietro e Paolo

Canalis Giacinta n. Cagnoli, *collettrice e ispettrice*, v. Princ. Tommaso 21.

S. Cuore di Gesù

Canalis Giacinta n. Cagnoli, *collettrice*.
G...glio Margherita n. Bruera, *ispettrice*, v. Petrarca 9.

S. Secondo

Balbo-Bertone di Sambuy cont[a] ved. Bona n. De Ganay, *collettrice*, v. Magenta 29.
Ballini-Confalonieri donna Bianca nata de Laforest Dyvonne, c. Re Umberto 8.

Ss. Angeli Custodi

Balbo-Bertone di Sambuy cont[a] ved. Bona n. De Ganay, *collettrice*.
Corte Elena nata Uberti, *ispettrice*, via Vitt. Amedeo II, 21.

N. S. delle Grazie (Crocetta)

Perrone di S. Martino cont. Benedetta n. Benedetti, *collettrice*, c. Siccardi 75.
Zoppis Giuseppina n. Tivano, *ispettrice*, v. S. Secondo 98.

S. Gioachino

Caldi Giuseppina nata Fasolis, *ispettrice delle Puerpere*, v. Ponte Mosca 14.
Morino Lucia n. Dovo, *ispettrice pei baliatici a domicilio.*

Borgo S. Donato

Berri Luisa, nata Gelmini, *ispettrice pei baliatici a domicilio e collettrice*, corso Principe Oddone 77.
Merlo Enrichetta n. Ramella, *ispettrice delle Puerpere*, v. S. Donato 24.

Gesù Nazareno

Berozzi Maria ved. Contini, v. Beaumont 10, *ispettrice.*

Ospizio provinciale per gli Esposti

v. Cabotto (b. Orbassano) **6-90.**

Con R. Decreto 21 dicembre 1869 venne separata l'Amministrazione degli Ospizi, passata alla Provincia, dalla Pia Opera di Maternità (a cui prima era unita in forza delle RR. PP. 15 ottobre 1822 di Carlo Felice) e con ardita innovazione, dati i precedenti ed i tempi, fu abolita la ruota di esposizione sostituendovi un ufficio di ammessione. Le forme di assistenza attualmente vigenti sono due: il ricovero degli infanti (di età inferiore ai tre anni) ed il sussidio triennale di baliatico alla madre nubile che tenga presso di sè il proprio bambino riconosciuto: in entrambi i casi occorre si tratti di madre appartenente alla Provincia per nascita o domicilio oltre annuale.

Vedi *Consiglio direttivo* a pag. 630.

Opere Pie dotali.

Opera Pia di S. Paolo
Ospizio di Carità
Congregazione di Carità.
Ospedale di S. Giovanni.
R. Manicomio.
Confraternita dello Spirito Santo.
Confraternita della SS. Trinità.
Confraternita della Misericordia.
Confraternita di San Rocco.
Opera Pia Durando.

Congregazione di Carità di Torino.

Via Maria Vittoria 35, **19-15.**

La Congregazione di Carità di Torino, costituita in forza dell'articolo 3 della legge 17 luglio 1890, n. 6972, serie 3[a], succedette alle Congregazioni di Carità parrocchiali e speciali prima esistenti ed ora cessate in virtù della succitata legge.

Essa cura in special modo gl'interessi dei poveri del Comune, ne assume la rappresentanza legale innanzi alle Autorità amministrativa e giudiziaria nei casi dalla legge previsti, amministra i beni che le appartengono e quelli destinati genericamente ai poveri ed eroga le sue entrate in loro soccorso.

Il territorio del Comune è diviso in 86 distretti in ciascuno dei quali funziona un Delegato elemosiniere nominato dalla Congregazione.

Gli aspiranti ai soccorsi devono chiedere la propria iscrizione nell'**elenco dei poveri**.

A chi viene riconosciuto veramente bisognoso e degno di aiuto i Delegati assegnano il sussidio mediante rilascio di **buoni** da riscuotersi presso la Sede dell'Opera Pia.

Presidente della Congregazione

Calandra avv. cav. Gio., c. Palestro 10.

Consiglieri

Buridani dott. comm. Paolo Emilio, c. Vitt. Eman. II, 36.
Del Carretto di Torre Bormida marchese Ernesto, v. Princ. Amedeo 12.
Valletta rag. prof. Vitt., v. Saluzzo 83.
Paoletti cav. avv. Pier Angelo, v. Quattro Marzo 7
Fubini cav. avv. Lelio, v. Pietro Micca 20.
Pich cav. avv. Carlo, v. Venti Sett. 76.
Mayneri barone colonn. Gius., v. Gasometro 28.
Spurgazzi cav. dott. Gio. Maurizio, via Palmieri 23.
Caissotti di Chiusano conte Luigi, via Cavour 39.
Levi avv. Costanzo, v. Garibaldi 57.
Ferrero D'Ormea e di Palazzo marchese Vincenzo, v. Saluzzo 37.
Laclaire cav. Gio. Paolo, v. Napione 2.

Segretario Capo Ufficio

Vassallo di Castiglione nob. avv. Ignazio, v. Ospedale 24.

Tesoriere

Derossi rag. cav. Luigi, v. Venti Sett. 74.

Contabile

Bosco rag. Giuseppe, c. Oporto 30.

Applicati

Albera Luigi, v. Rosine 8.
Ferraris Cesare, v. della Rocca 34.

Delegati di Beneficenza.

Metropolitana

Distretto 1. Del Carretto di Torre Bormida march. Lorenzo, p. Vitt. Em. 14.
» 2. Casartelli Alb., v. della Zecca 33.

Corpus Domini

Distretto 3. Prandi avv. Gustavo, v. Orfane 2.

S. Agostino

Distretto 4. Prato avv. Lodovico, p. Statuto 4.
» 5. » » » »

S. Dalmazzo
Distretto 6. Galleani Maggiorino, v. Garibaldi 37.
» 7. Gromis di Trana conte avv. Luigi, v. S. Dalmazzo 6.

Ss. Martiri
Distretto 8. Destefanis Marcellina, v. Garibaldi 23.

Santa Maria
Distretto 9. Galleani Umb., v. Garibaldi 37.
» 10. Ravazza cav. Carlo, v. Bellezia 4.

S. Tommaso
Distretto 11. N. N.

Santa Teresa
Distretto 12. Voghotti Carlo Alb., v. Fabro 3.

S. Carlo
Distretto 13. Del Carretto di Torre Bormida march. Ern., v. Pr. Amedeo 12.
» 14. » » » »

S. Filippo
Distretto 15. Donat-Cattin Luisa ved. Givogre, v. Montebello 26.

S. Francesco da Paola
Distretto 16. Solaro del Borgo nob. Paolo, v. Mazzini 17.
» 17. » » » »

SS. Annunziata
Distretto 18. Dusio cav. Ulisse, v. Po 42.
» 19. Sereno Gius., p. Vitt. Em. I, 12.

Carmine
Distretto 20. N. N.
» 21. Girò Gio. Batt., v. Carmine 4.

S. Gioachino
Distretto 22. Bellia Edoardo, v. Mazzini 15.
» 23. » » »
» 24. N. N.
» 25. Stevano Gius., v. Mercanti 17.
» 26. N. N.
» 27. Dutto Michele, c. Vercelli 47.
» 28. Pejrani Teodoro, strada Circonvallazione 192.
» 29. Rossi Luigi, v. Parma 24.

Immacolata Concezione
Distretto 30. Sosso Maria, v. Misericordia 3.
» 31. Magnani geom. Carlo, v. Porta Palatina 19.
» 32. N. N.
» 33. N. N.
» 34. Riva suor Gius[a], v. Saccarelli 4.
» 35. Rocco cav. Gius., c. Pr. Oddone 23.
» 36. Fiorio sac. teol. Lorenzo, v. Vassalli Eandi 9.

Santa Barbara
Distretto 37. Antonielli D'Oulx conte Carlo, v. Cernaia 15.
» 38. Antoniotti sac. can. teol. Gius., v. Alfieri 24.

Ss. Angeli
Distretto 39. Grosso-Bernardi Carolina, c. Re Umberto 8.
» 40. » » »

S. Secondo
Distretto 41. Morone dott. Remo, c. Duca di Genova 12.
» 42. » » »

Crocetta
Distretto 43. Torchio Secondo, v. Cesana 70.
» 44. Id. id.

Sacro Cuore di Gesù.
Distretto 45. G. A. Aymale, farmacista, angolo c. Dante e Massimo d'Azeglio.
» 46. Zuliani Enr., v. Nizza 76.
» 47. Marsengo Raim., v. Tiziano 15.

Ss. Pietro e Paolo
Distretto 48. N. N.
» 49. N. N.
» 50. Saladino-Corsini Laudomia, v. Bellezia 4.
» 51. Le Bayon suor Maria Clementina, v. Nizza 16.

Madonna degli Angeli
Distretto 52. Voglino Eug., c. Re Umberto 8.
» 53. Bianchi Fernanda, v. Madama Cristina 12.

S. Massimo
Distretto 54. Franchi prof. Evasio, v. Rocca 21.
» 55. Caissotti di Chiusano conte L., v. Cavour 39.
» 56. Borello cav. uff. Gio., c. Valentino 37.

Gran Madre di Dio
Distretto 57. N. N.
» 58. Valmaggia Franc., v. S. Teresa 18
» 59. Botto Micca avv. Gius., via Mazzini 36.

Santa Giulia
Distretto 60. Stevano Giuseppe, v. Po 46.
» 61. Tornielli conte Cel., v. Artisti 37.
» 62. Malacarne Gius., p. Vitt. Em I. 16.
» 63. Morano avv. Mauril., v. Barolo 20.
» 64. Tornielli conte Cel., v. Artisti 37.

SS. Nome di Gesù
Distretto 65. N. N.

S. Alfonso
Distretto 66. N. N.
» 67. N. N.

Parrocchia del R. Parco
Distretto 68. Grassi teol. Ant., *curato*.
» 69-70 Castelfranco dott. Giulio, via Soana 29.

Parrocchia di Abbadia di Stura
Distretto 71. Beccaria Carlo, Abbadia di Stura 332.

Parrocchia di Mad. di Campagna
Distretto 72. N. N.
» 73. Borri Franc., str. di Lanzo 231.

Parrocchia di Lucento
Distretto 74. Moglia Gio. (Lucento), strada di Pianezza 46.

Parrocchia di Pozzo Strada
Distretto 75. De Paoli cav. prof. Ambrogio, via Borgone 3, Pozzo Strada.

Parrocchia di Mirafiori
Distretto 76. Trossi cav. ❋ teol. Gius., *parr.*

Parrocchia del Lingotto
Distretto 77. N. N.
78. N. N.

Parrocchia di Cavoretto
Distretto 79. Fileppo don Maurizio, *parroco*.

Parrocchia di S. Vito
Distretto 80. Melisurgo avv Giovenale, strad. di S. Vito 380.

Parrocchia di Santa Margherita
Distretto 81. Grande don Pietro, *parroco*.

Parrocchia Madonna del Pilone
Distretto 82. Derossi Massimo, Mad. del Pilone.

Parrocchia di Reaglie
Distretto 83. Revellino can. Gioach., *parroco*.

Parrocchia di Mongreno
Distretto 84. Buffa Luigi, *giardin.*, Sassi.

Parrocchia di Sassi
Distretto 85. N. N.

Parrocchia di Superga
Distretto 86. Berardi teol. Carlo, *parroco*.

Federazione tra le Istit. di Beneficenza

DI TORINO
per l'assistenza dei minorenni poveri.
Sede presso la Congregazione di Carità
Via Maria Vittoria 33.

Questa Istituzione è retta dalla legge 18 luglio 1904, N. 390.

Essa ha per iscopo diretto ed indiretto l'assistenza sotto qualsiasi forma dei minorenni poveri, procurando specialmente di coordinare e di integrare le diverse forme di beneficenza esplicate dagli Istituti federati

Gli Istituti federati sono:

Congregazione di Carità.
R. Albergo di Virtù.
Collegio Artigianelli.
Unione Femminile Nazionale.
Società Reale per l'Educazione correttiva dei minorenni.
Società « Pro pueritia ».
Oratorio Salesiano di D. Bosco.
Istituto « Protette di San Giuseppe ».
Istituto dei Ciechi.
Orfan. Israelitico « Enrichetta Sacerdote ».
Comitato di difesa dei fanciulli.
Buon Pastore.
Pro Infantia Derelitti.
Maria SS. Consolatrice.
Gesù Bambino.
Pane Quotidiano.

Consiglio Direttivo.

Presidente
Il Rappresentante la Congr. di Carità.

Membri
Il Rappres. il Collegio Artigianelli.
» Unione Femminile.
» la Pro-Pueritia.
» Oratorio Salesiano.
» Pro Infantia derelicta.
» Comitato di difesa dei fanc.

Segretario della Federazione
Vassallo di Castiglione cav. avv. Ignazio, v. Ospedale 24.

Istituto delle Opere Pie di S. Paolo.

Via Monte di Pietà 32, ☎ 9-19.

Delegati di Beneficenza incaricati della distribuzione dei sussidi.

Metropolitana (S. Giovanni)
Caligaris avv. cav. uff. Gustavo, v. Corte d'Appello 2.

S. Eusebio (S. Filippo)
Carena avv. Gius., v. Bogino 18.

S. Tommaso
Martinotti Federico, ☎, via Barbaroux 9.

Santa Teresa
Ruella avv. not Stefano, p. Solferino 11.

Santa Maria
Clara ing. Cesare, v. Botero 15.

Santi Martiri
Losana avv. Ces., ☎, v. S. Dalmazzo 7.

Ss. Giacomo e Filippo (S. Agostino)
Prato avv. Lod., p. Statuto 4.

N. S. del Carmine
Nuvoli conte Luigi, via delle Scuole 8.

S. Dalmazzo
Gromis di Trana conte avv. Luigi, v. San Dalmazzo 6

SS. Sacramento
Cibrario conte avv. Luigi, p. Em. Filib. 4.

S. Francesco da Paola
Olivieri di Vernier conte dott. Carlo, v. Ospedale 24.

S. Carlo
Cairola cav. Gius., c. Oporto 2.

S. Secondo
Gabrielli ing. Gio., c. Re Umberto 42.

Santissima Annunziata
Sereno Gius., p. Vitt. Em. II, 12.

Santa Giulia
Buscalioni Erm., ☎ e ❋, v. Vanchiglia 11.

S. Gioachino (Borgo Dora), Sez. I.
Courtial Enrico, ☎, c. Reg. Margh. 162.

S. Gioachino (Borgo Dora), Sez. II.
Galantini Rizzieri, v. Chivasso 18.

B. V. degli Angeli
Mottura avv. Carlo Enr., p. Mad. Angeli 2.

S. Massimo
Solaro Del Borgo nob. cav. Paolo, via Mazzini 17.

Ss. Pietro e Paolo (S. Salvario)
De-Alexandris D. Edoardo, v. Gioberti 22.

Gran Madre di Dio
Balbo di Vinadio cav. Enr., v. Ospedale 9.

Borgo S. Donato (Sez. I)
Griva cav. teol. Filippo, casa parrocchiale.

Borgo S. Donato (Sez. II)
Morra cav. ing. Anacleto, c. Principe Oddone 11 *bis*.

B. V. delle Grazie (Crocetta)
Roccati teol. Aless., ❋, casa parrocchiale.

Santa Barbara
Buffa di Perrero nob. avv. Aless., p. Savoia 4

Sacro Cuore di Gesù
De-Lorenzi padre Cornelio, casa parrocch.

SS. Angeli Custodi
Brizio Falletti di Castellazzo conte Enrico, v. Ponza 3.

Opera pia Barolo

Via delle Orfane 7, ☎ 1-73 e 35-51.

Amministrazione

Presidenti

S. E. il Cardinale Richelmy Agostino, Arcivescovo di Torino.
S. E. Ostermann Leopoldo, grand'uff. ⊜ e ✻, P. Presidente della Corte di Cassazione di Torino.

Consiglieri

Roggeri avv. Edoardo, comm. ⊜ e ✻, v. Princ. Tommaso 3.
Pulciano ing. Melchiorre, uffiz. ✻, ⊜, v Carlo Alberto 18.
Busca teol. Edoardo, canon. Capitolo Metropolitano, v. Garibaldi 5.
Vignolo-Lutati dott. Celest., ✻ e uff. ⊜, v. S. Dalmazzo 17.
Brielli mons. cav. ✻ ed uff. D. Franc., Prefetto Basilica di Superga, v. Donati 12.
Provana di Collegno nob. Eman., ⊜, v. S. Dalmazzo 15.

Segretario

Pettazzi avv. cav. Paolo, v. del Carmine 4.

Tesoriere Vice segretario

Garezzo avv. Costanzo, v. del Carmine 31.

Economo

Martina geom. Bartol., c. Re Umberto 17.

Le Istituzioni sostenute coi fondi della suddetta Opera pia, sono le seguenti:

Il Rifugio ed il Rifugino

Via Cottolengo 26.

Eretto con R. Decreto del 7 marzo 1823 ha per iscopo di accogliere gratuitamente giovani traviate in età di 15 anni compiuti, che siano ravvedute, per istruirle e ricondurle a vita onesta e laboriosa, ed è posto sotto la direzione delle Suore di S. Giuseppe. A lato del Rifugio sorge un piccolo edifizio detto *Rifugino* destinato al ricovero di 40 giovinette minori di 15 anni, che per malizia superiore all'età hanno violato le leggi dell'onestà. Esse imparano a leggere e scrivere, a far conto, a cucire, e possono, giunte all'età di 15 anni, o passare al Rifugio od uscire per vivere onestamente.

Ritiro delle Figlie Pentite detto delle Maddalene

Via Cottolengo 22.

Fondato nel 1842. Le giovani accolte nel Rifugio dopo mature prove di ravvedimento, possono, dietro loro domanda, essere ammesse fra le *Maddalene*, per professare vita ritirata.

Ritiro delle Fanciulle traviate detto delle Maddalenine

Via Cottolengo 22.

Questo Ritiro fu eretto nell'anno 1844 a favore delle fanciulle povere da 7 a 14 anni divenute viziose più per disgrazia che per volontà; esse possono starvi sino ai 21 anni; sono istruite ed addestrate gratuitamente ai lavori casalinghi.

Ospedaletto Santa Filomena

Via Cottolengo 24.

Questo Spedale fu fondato nell'anno 1843 ed ha per iscopo di provvedere gratuitamente a fanciulle povere in età dai 3 ai 12 anni la cura sanitaria, e di preferenza a quelle affette da rachitismo; conta circa 60 letti, ed è diretto dalle Suore di S. Giuseppe.

Consulti ed accettazioni gratuiti: Tutti i giorni dalle 8 alle 9 ant.

Visita ai piccoli infermi: Solo nel giorno di Domenica dalle 14 alle 15.

Educatorio di Sant'Anna

Via della Consolata 20.

Fu fondato nell'anno 1837 per procurare una buona educazione a giovani di condizione poco agiata. Vi si accettano le fanciulle dai 7 ai 14 anni, mediante il pagamento della retta mensuale di L. 21, e sotto la direzione delle Suore di Sant'Anna sono ammaestrate nei lavori donneschi ed istruite nelle materie delle classi elementari.

Orfanotrofio delle Giuliette

Via della Consolata 20.

Fondato nel 1850 e posto sotto la direzione delle Suore di Sant'Anna, ha lo scopo di ricoverare gratuitamente le orfanelle dai 7 ai 14 anni e dar loro un'educazione adatta al loro stato; esse rimangono sino ai 24 anni e quelle che hanno sempre tenuto buona condotta ricevono un sussidio di lire ...

Le Famiglie d'Operaie

Via delle Orfane 7.

Fondato nel 1846, ha per iscopo di provvedere gratuitamente ricovero, vitto e vesti a giovanette dai 14 ai 20 anni, le quali sono collocate a lavorare in opifici esterni, affinchè vi compiano il tirocinio di un' utile arte, come di sarta, modista, ricamatrice in bianco, ecc., internamente poi hanno istruzione adatta al loro stato. La direzione di quest'Opera venne dalla marchesa Barolo affidata alla nobile madamigella contessa Angelina Gl...a.

Asilo d'Infanzia

Via della Consolata 16.

Fondato nell'anno 1825, fu affidato alle Suore delle Suore di Sant'Anna ed è frequentato da circa 250 bambini senza verun pagamento.

Collegio Maschile

nel Comune di Barolo (Alba).

Aperto nel 1875 con 15 posti gratuiti, comprende un corso tecnico triennale ed un corso elementare preparatorio.

La pensione per l'anno scolastico varia secondo il corso frequentato dagli alunni.

Sale Barolo per convalescenti

Fondate nel 1882 nell'Ospedale dei convalescenti, esistente presso la chiesa parrocchiale della Crocetta e diretto dall'Arciconfraternita della SS. Trinità di Torino, le Sale Barolo sono destinate al ricovero (per turno) di 6 donne o fanciulle.

Trattenimento di Giovani presso la parrocchia di S. Giulia

Via Barolo accanto alla chiesa predetta.

Sonvi due Oratorii, apertisi nel giugno 1900, l'uno pei giovani che presentemente ne conta circa trecento, la maggior parte artieri, i quali, nei dì festivi, dopo aver assistito alle funzioni sacre, passano a ricrearsi in adatto locale dove apprendono pure la ginnastica, e la musica istrumentale; per le ragazze l'altro che presentemente ne conta circa duecento.

Sotto-Comitato Piemontese dell'Opera Naz. di Patronato *Reg. Elena*

per gli orfani del terremoto

Via Maria Vittoria 33.

Presidente

S. A. I. e R. la Principessa Laetizia di Savoia Napoleone Duchessa d'Aosta.

Consiglieri

Casana-Borromeo baronessa Costanza, v. dei Mille 22.
Ferrero di Palazzo marchesa Onorina, in De Gubernatis, v. Saluzzo 37.
Leumann-Cerutti Amalia, c. Vitt. Em II, 105
Vigliardi Paravia-Roda Giulia, v. Alfieri 26

Ce...i comm. gen. Andrea, v. Giannone 12.
T...atis cav. avv. Guido, v. Ospedale 58.
R...ca cav. avv. Cesare, Procuratore del ..., v. Allioni 3.
T...sca di Castellazzo conte Gioachino, Principi d'Acaja 22.

Segretario del Sotto-Comitato

V...sallo di Castiglione cav. avv. Ignazio, Ospedale 24.

Istituto del Santo Natale

Strada Francia 164.

Quest'istituto venne fondato dal sacerdote D. Bono p...oco di Pozzo Strada a scopo di istruire ed ed...are fanciulle orfane. È diretto da Suore le quali h...o anche il compito dell'assistenza degli am...i a domicilio. Vive di oblazioni ed elemosine.

Opera Pia *Lotteri*

(Casa dei Ss. Angeli)

per la convalescenza di donne povere sotto il Patronato di S. M. la Regina Madre

Via Villa della Regina 21.

☎ 32-02.

Quest'Opera Pia, fondata nel 1874, ed eretta in Ente Morale con R. Decreto 18 Maggio 1893, ha per iscopo di provvedere alla convalescenza delle povere donne e principalmente per le ragazze senza tetto e famiglia uscenti dagli Ospedali per malattie acute e comuni non contagiose nè croniche, affine di potere, entro un mese, gratuitamente compiere la cura e rinfrancarsi in salute prima di ricominciare la vita laboriosa della loro professione.

Attualmente l'Opera Pia conta 35 letti per donne, 10 per bambine al di sotto dei 10 anni. Nel 1908 le giornate di presenza ascesero a circa 12.000, con una permanenza media per le 400 convalescenti accolte di circa 25 giornate. La durata del soggiorno si commisura ai singoli bisogni ed al parere del medico.

In questa Casa vi sono pure camere destinate per signore, infermiccie o non, paganti pensione la quale serve come concorso al mantenimento delle donne convalescenti povere.

Quest'Opera Pia non ha che scarse rendite e vive mercè il contributo de' suoi Azionisti e le elargizioni di persone caritatevoli.

Presidente

Geisser cav. avv. Alb., v. Arsenale 33.

Consiglieri

Ar...aldi-Arborio-Mella nob. Laura.
G...gno-Poma signora Maria.
L...a Frisetti signora Felicita.
Le...man-Cerutti, signora Amalia, corso Vitt. Em. II, 105.

Segretario

Ce...ana-Majneri nob. Mich., v. Maria Vitt. 4.

Direttore spirituale

Al...atti don Melchiorre, Prete della Missione, v. Venti Settembre 23.

Direttrice

Suor Luigia Beltrami, delle Figlie di Carità.

Visitatrici

C...i-Ceriana-Mayneri contessa Elena, v. Bogino 20.
Ce...ana-Racca Teresa, v. Arsenale 33.
D...ontel Carolina, p. Madonna Angeli.
Gi...azzo di Pamparato contessa Olimpia nata Natta d'Alfiano, p. S. Carlo 8.
Gi...nis di Trana contessa Delfina ved. Gi...di, c. Duca di Genova 39.

Lampugnani-Frisetti Aniceta, v. Cernaia 30.
Luserna-Rorengo di Rorà-Pallavicino marchesa Teresa, v. Cavour 13.
Mattirolo-Colli Gius^a^, v. Carlo Alberto 45.
Pilo-Boyl di Putifigari marchesa Silvia nata Avogadro di Casanova, Madonna del Pilone (Villa Boyl).

Visitatrici per la sez. delle bambine

Agnelli-Boselli signora Clara.
Bertea Maria, c. Vitt. Em. II, 11 oltre Po.
Bianchi-Geisser Gius^a^, v. Assietta 21.
Damilano Laura ved. Colli, v. S. Secondo 15
D'Entrèves cont. Angelica nata Gamba, c. Vitt. Em. II, 5.
D'Oncieu de la Bâtie cont. Ernestina, v. Po 52

Consulente legale onorario

Manara avv. Teodoro, v. Scuole 10.

Direttore sanitario

Pautassi dott. G., c. S. Maurizio 75.

Tesoriere

Airaldi avv. Celidonio, esatt. comun., via Ospedale 18.

Scuola della Buona Massaia

Via Villa della Regina 21.

Questa scuola, sorta sul finire del 1907, ha sede presso l'*Opera Pia Lotteri*, per scopo primordiale d'insegnare gratuitamente alle ragazze del popolo tutto ciò che è necessario per formarne delle ottime persone di servizio e delle buone massaie.

Insieme alle nozioni generali d'ordine, di pulizia e d'igiene, le allieve imparano a fare una cucina semplice, ma sana; a lavare, rammendare e stirare la biancheria; a fare gli acquisti occorrenti con intelligenza ed economia.

Il corso d'insegnamento dura sei mesi.

In questa scuola è stato istituito un corso bisettimanale per signorine.

Inoltre la scuola pratica corsi appositi durante 6 mesi nel pomeriggio dei dì festivi per donne e ragazze operaie. Questi corsi assai frequentati sono 3 nell'inverno 1909-10, oltre un corso istituito nell'opificio Leumann a spese del proprietario.

La scuola ha istituito pure un corso normale per l'abilitazione delle maestre elementari all'insegnamento dell'economia domestica pratica.

La scuola non ha patrimonio, vive mercè il contributo di azioni ed elargizioni caritatevoli.

Presidenza d'onore

S. A. I. R. la Principessa Laetitia di Savoia.

Presidente effettiva

Parea-Ceriana Maria, v. Pastrengo 29.

Vice-Presidente

Bianchi-Geisser Giuseppina, v. Assietta 21.

Segretarie

Bertea Nelly, c. Vitt. Em. II, 11 oltre Po.
Elter Tinetti Rosa, v. Ormea 110.

Consigliere

Capello cont. Amalia, v. S. Dalmazzo 7.
Beltrami suor Luigia, v. Villa Regina 21.
Boccacini Maria, v. S. Massimo 17.
Lampugnani-Frisetti Aniceta, v. Cernaia 30
Leumann-Cerutti Amalia, c. Vitt. Em. II, 105
Marone-Cinzano Paola, v. Assietta 49.
Pavia-Ariano Adele, v. Berthollet 46.
Pellegrini-Noerbel Ghita, v. Montevecchio 38.

Tesoriera

Bergerault-Geisser Ida, v. Assietta 21.

R. Convitto delle Vedove e Nubili
di civile condizione
Via Gioanetti 29, ☎ 5-18.

La Principessa Maria Felicita di Savoia, sorella del Re Vittorio Amedeo III, fondò in un' amena villa sui colli di Torino un ritiro per le vedove di personaggi nobili e ragguardevoli, le quali non avessero di che vivere con decoro conveniente alla loro posizione sociale. Re Vittorio Amedeo, con Regie Patenti 27 ottobre 1786, diede al convitto legale esistenza e gli assegnò un cospicuo reddito. Carlo Alberto, poi, con R. Brevetto 2 ottobre 1840, vi fondò 15 posti gratuiti a favore delle vedove e figlie di personaggi benemeriti dello Stato. Per disposizione del Ministero i 15 posti gratuiti vennero da lungo tempo convertiti in 30 posti semi-gratuiti per poter favorir maggior numero di signore.

Finalmente Re Vittorio Emanuele II diede alla Casa forma di Opera pia, l'appellò *Regio Convitto delle vedove e nubili di civil condizione* e vi stabilì un'apposita amministrazione.

Si ricevono nel convitto le vedove e le nubili, di civil condizione, purchè abbiano le condizioni richieste. Il trattamento è eguale per tutte, e le piccole differenze di retta sono portate dalle differenze di alloggi.

Presidente

Ripa di Meana conte Alf., uff. ✱, v. Mazzini 40

Direttori

Rovasenda di Rovasenda nob. Gius., via Arcivescovado 6.
Arnaldi conte Franc., v. Roma 43.
Gazelli Brucco di Ceresole e Palermo conte Paolino, v. S. Franc. da Paola 14
Miglioretti di S. Sebastiano cav. Costantino, v. della Rocca 25.

Segretario economo

Simma Don Romano, v. Gioanetti 29.

Direttore spirituale

Menegazzi Don Luigi.

Contabile

Cominetti Stefano, v. Botero 14.

Tesoriere

Airaldi avv. Celidonio, v. Ospedale 18.

Sanitari

Sala dott. Gius., *medico primario*, corso Vitt. Em. II, 104.
Ariotti cav. dott. Ang., *medico supplente*, v. S. Secondo 9.

R. Conservatorio del SS. Rosario
denominato anche
Istituto delle Sapelline
Via delle Orfane 22.

Fu fondato nel 1804 dal Padre Sapelli con alcune Terziarie Domenicane, ed eretto in corpo morale con decreto dell'Imperatore Napoleone I in data 11 gennaio 1813. Con RR. Patenti 29 maggio 1822 e successive, S. M. il Re Carlo Felice ne confermava l'esistenza legale quale Opera Pia laicale.

Scopo dell' istituto è dare ricovero a giovani zitelle, povere, oneste e pericolanti onde educarle, istruirle ed abilitarle a procacciarsi il sostentamento col lavoro, specialmente nei vari generi di cucito e di ricamo, ed anche come cameriere.

Vi sono ammesse a pensione gratuita le zitelle povere native di Torino, o che vi abbiano domicilio da 5 anni; le altre mediante una tenue pensione mensile. Vi è pure una scuola di cucito e di ricamo per giovani esterne di civile condizione.

L'amministrazione, di nomina Prefettizia, è composta di cinque Direttori che nominano fra loro il Presidente. L'arcivescovo di Torino ha diritto d'intervenire alle adunanze con voto deliberativo.

Amministrazione

Direttori

Mocchia di Coggiola conte Emerico, *pres.*, p. Lagrange 2.
Capuccio ing. Vinc., c. Vitt. Em. II, 8.
Riviera ing. comm. Vinc., colonnello in ritiro, v. S. Massimo 40.
Baldracco ing. Enrico, v. Giulio 14.
Jocteau bar. Carlo Alb., c. Vitt. Em. II, 101.

Direttore spirituale

Reyna teol. Guglielmo, can. onor. della Metropolitana, v. Quattro Marzo 5.

Cappellano

Barbero Don Agostino, v. S. Domenico 10.

Sanitari

Gallo dott. cav. Vinc., v. Fabro 8 *bis*.
Camusso cav. uff. Adolfo, chir. dent., via Roma 3.

Tesoriere

Pettazzi avv. cav. Paolo, v. del Carmine 4.

R. Istituto delle Rosine
Via Rosine 9, ☎ 25-71.

Rosa Govone, da Mondovì, venuta in Torino nel 1755, vi fondò un Ospizio per ragazze povere, le quali si guadagnassero il vitto col proprio lavoro impiegandosi in manifatture ed opifici. Questa Comunità fu poi collocata nella casa già posseduta dai Religiosi di S. Giovanni di Dio. L'Istituto subì in seguito alcune modificazioni. Contiene ora oltre 350 ragazze, delle quali una parte attende ai lavori da cucito per corredi di famiglia, per arredi di chiesa e sartoria da uomo, e l'altra parte dirige le Scuole elementari esterne maschili e femminili e l'Asilo annessovi. Avvi pure una Scuola speciale di lavori donneschi di ricamo e di disegno per le fanciulle adulte esterne. L'Istituto ha filiali in Saluzzo, Savigliano, San Damiano e Chieri. È stato ripetutamente premiato in diverse Esposizioni locali e nazionali con diplomi d'onore medaglie d'oro, d'arg. dorato, d'argento e di bronzo e menzioni onorevoli.

Consiglio di Amministrazione

Brielli mons. prof. can. teol. coll. Franc. ✱. uff., *Presidente della Direzione*, Prefetto della Basilica di Superga. v. Donati 12.
Bonesio Ortensia, *Direttrice*, v. Rosine 9.

Direttori

Rizzetti comm. Ang., v. Pastrengo 29.
Ceriana ing. cav. Art., comm. ✱, v. Principe Amedeo 34.
Dumontel avv. Enrico, ✱, p. Madonna degli Angeli 2.

Segretario-Economo

Gilli Leandro, p. S. Giovanni 8.

Tesoriere e Cassiere

Smeriglio Domenico, v. Bonafous 2.

Cappellano

Maritano dott. prof. teol. Carlo, v. Rosine 5.

Direttore didattico delle Scuole

Grignolio can. cav. prof. Aless., v. Milano 3.

Personale Sanitario

Anglesio dott. Mart., ⛑, *Chir.*, v. Rosine 5.
Chiaiso dott. Onofrio, *Medico*, v. Maria Vittoria 26.

Regio Albergo di Virtù
(Istituto Educativo-Industriale).
Via S. Secondo 29, ☎ 11.

[illegible] fondato nel 1580 dai confratelli dell'Opera di S. Paolo, d'accordo con alcuni cittadini torinesi; e nel 1587 fu dotato dal Duca Carlo Emanuele I, e mira a promuovere l'educazione, l'istruzione civile e professionale fra i figli del popolo ai quali dà cognizioni tecniche e pratiche tali da assicurare il perfetto esercizio dell'arte a cui si dedicano. Ai posti gratuiti sono ammessi i giovanetti assolutamente nullatenenti, dagli anni 12 compiuti ai 14, nati nelle antiche provincie del Piemonte. Gli aspiranti a questi posti gratuiti s'inscrivono in un registro apposito, previa presentazione della domanda munita delle fedi di nascita e di povertà; vengono poi chiamati per anzianità d'inscrizione. Vi si accettano anche allievi a pensione secondo il programma che si spedisce a quanti ne facciano richiesta alla Direzione.

Presidenza

De-Stefanis cav. avv. G. A. dott., *R. Commiss.*

Personale interno

De Bernardi cav. uff. Cassiano, *direttore*.
Cornelio Ant., *censore*.
Magistrello Gio., *vice-censore*.
Ottaviano Ang., *istitutore maestro*.
Pa[illegible]è Gius., *id.*
Ga[illegible]bero Domen., *riscuotitore*.

Personale esterno

Ca[illegible]eri ragion. Felice Oddino, *segretario*, v. Bertola 3.
Airaldi avv. Celidonio, *tesor.*, v. Osped. 18.
Perosino dott. Gio., *medico*, c. Re Umberto 33
Perosino dott. Giacinto, *medico supplente*, v. Massena 20.
B[illegible]nan dott. Alfonso, *dentista*, c. Oporto 13.

Insegnanti della scuola tecnica professionale interna

Cavanna prof. Agost., *lettere e noz. varie*, v. Colli 66.
Sal[illegible] prof. Gaetano, *disegno e calligr.*, via Vitt. Amedeo II, 17.
Ca[illegible]lati teol. Eug., *morale*, v. Gioberti 26.
Fa[illegible]iero prof. Gustavo, *ginnastica*.
Perotti Gio., *musica*.
Cavanna, predetto, *canto*.

Maestri d'arte interni

Treves Emilio, succ. Rosso, *scult. e stipett.*
To[illegible]oni Eugenio, *tipo-litografia*.
Be[illegible]e C., *fabbr. catene oro*.
Ga[illegible]lio Luigi, *fabbro-meccanico*.

Maestri d'arte esterni

Ce[illegible]a Carlo Ang., *ingegn.*, v. Legnano 30.
Ch[illegible] Eman., *orefice*, v. Cavour 10.
Fr[illegible]aroli e Davico, *id.*, v. Venti Sett 50.
Ol[illegible]o Lor., *elettricista*, c Duca Genova 12.
Ch[illegible]hini Luigi, *tip.-lit.*, v. Po 39.
Be[illegible]lli (Ditta), *meccan.*, v. S. Secondo 88.
Lo[illegible]ann Elpidio, *id.*, v. S. Secondo 35 e 56.
Chiappella Franc., *id.*, v. Gioberti 66.
Bo[illegible] Secondo, *id.*, v. Gazometro 16.
Acquadro Gius., *id.*, c. Duca di Genova 12 *bis*.
Della Ferrera Gio., *id.*, c. Vitt. Em. II, 29.
Bettrone Lorenzo, *sarto*, v. Maria Vitt. 28.
Badini e Varetto, *lav. ottone*, v. S. Chiara 28.
Testore Pietro, *id.*, v. Napione 11.
Tosco e Bono, *fabbr. letti ferro*, v. Saluzzo 27.
Ducato Carlo, *latt.-gazista*, v. S. Secondo 42.
Pozzo Battista, *calzolaio*, v. Gioberti 29.

Oratorio di San Francesco di Sales
Collegio D. Bosco
Valdocco, v. Cottolengo 32, ☎ 58.

Questo Istituto di beneficenza venne cominciato nel 1841 collo scopo di **ricoverare giovani abbandonati** e dar loro un'arte od avviarli anche agli studi, e mercè lo zelo del Rev. suo Fondatore e l'aiuto di pii benefattori, conta ora più di **800** giovanetti, i quali, nell'interno dell'Istituto parte sono addetti alle arti e mestieri e parte, che hanno speciale attitudine, si dedicano agli studi letterarii e professionali.

Don Giovanni Bosco, degno emulo del Canonico Cottolengo, non solamente pensò pei giovani abbandonati di Torino, ma fondò pure Ospizi in Sampierdarena, San Benigno Canavese, Firenze, Novara, Milano, Nizza marittima, Parigi, Lilla, Marsiglia, ecc., Colonie agricole in Italia, Francia, Spagna, ecc., e Collegi in Alassio, Lanzo Torinese, Varazze, Borgo S. Martino presso Casale, Este, Faenza, Randazzo in Sicilia, Parma, Loreto, Fossano, ecc. Altri ne aperse nella Spagna, nell'Inghilterra, nell'Austria, nella Svizzera, nel Belgio, nelle due Americhe, nell'Algeria, in Tunisia, nell'Egitto, al Capo di Buona Speranza, Costantinopoli, Smirne, Malta, e in Palestina, ecc.

Assunse anche la erezione della chiesa monumentale del Sacro Cuore in Roma e dell'Ospizio annesso, capace di 500 giovani. Annesso alla magnifica chiesa di San Giovanni Evangelista, opera sua, sul corso Vittorio Eman. II in Torino, fondò eziandio un Istituto capace di 200 giovani, con classi annesse interne elementari e ginnasiali, pareggiate, aggregate al Seminario delle Missioni Estere di Valsalice.

Inoltre, nel desiderio di promuovere l'istruzione e l'educazione delle fanciulle del popolo, per mezzo delle *Figlie di Maria SS. Ausiliatrice* aprì pure Educat. femm. in Nizza Monferrato, in Chieri, in Bordighera, in Bronte, in Alì, in Trecastagni ed in Mascali-Nunziata di Sicilia. A D. Bosco venne altresì affidata la evangelizzazione ed incivilimento della Patagonia e della Terra del Fuoco, ed un suo allievo, ora Arciv. titol. di Sebaste, ne è vicario apostolico.

Degne di particolare menzione sono le varie tipografie impiantate in Italia, in Francia, nella Spagna, nel Belgio e nell'America; quella di Torino conta ben dieci macchine della più alta perfezione.

Questo degno sacerdote, cotanto benemerito della religione e della società, moriva il 31 gennaio 1888, suscitando un compianto universale. La sua venerata salma è sepolta nel prelodato Collegio delle Missioni in Valsalice presso Torino; e le sue opere continuano a prosperare mediante lo zelo de' suoi Alunni Salesiani, sotto la direzione del degnissimo successore D. Rua Michele.

Direzione delle Opere Salesiane.

Rua prof. D. Michele, *Rettore*.
Rinaldi Don Filippo.
Albera prof. Don Paolo.
Cerruti prof. Don Francesco.
Bertello teol. prof. Giuseppe.
Piscetta prof. Don Luigi.
Lemoyne Don Gio. Batt.
Barberis teol. Giulio.
Marchisio D. Secondo, *dirett. dell'Oratorio*.

Commissione delle Dame Patronesse

Presidente onoraria

S. A. I. e R. la Principessa Maria Laetitia di Savoia Napoleone Duchessa d'Aosta.

Presidente

S. E. Nicolis di Robilant-Clary-Aldringen cont^a^ Edmea, v. Goito 5.

Vice-presidenti

Manno di Vonzo baron. Eleonora, via Ospedale 19.

Gromis di Trana nata Bertone di Sambuy contessa Emilia, v. Montevecchio 22.

S. E. Visone Rasini cont. Amalia, corso Re Umberto 36.

Figarolo di Gropello n. Bray cont^a^ Maria, v. Rocca 36.

Segretaria

Capello contessa Amalia, v. S. Dalmazzo 7.

Consigliere

Balbo di Vinadio nob. Vittoria nata Calori di Vignale, c. Re Umberto 28.

Barbaroux Sciolla cont. Amalia, v. Carlo Alberto 17.

Borgnana Picco Bosco Giovanna, p. Carlo Felice 6.

Crispolti Cornero march. Francesca, piazza Cavour 2.

Della Motta Scarampi cont. Antonia, via Roma 43.

Pilo Boyl di Putifigari marchesa Silvia nata Avogadro di Casanova.

Richelmy Pesce Giuseppina.

Riccardi di Lantosca cont. Virginia, via Carlo Alberto 39.

Associazione di Carità

a pro dei giovani poveri orfani ed abbandonati

detta degli *Artigianelli*

Corso Palestro 14 – ☎ 1-69.

Da quest'Associazione, iniziata nel 1850, da Don Gio. Cocchi, dipendono il Collegio degli Artigianelli di Torino, la Colonia agricola di Rivoli, e l'Istituto Educativo S. Giuseppe pei *Juniori* a Volvera, nelle quali tre Case sono mantenuti, educati, istruiti più di **450 giovanetti orfani od abbandonati**, accoltivi nell'età dai 9 ai 14 anni e tenutivi sino ad appreso mestiere.

Nel *Collegio degli Artigianelli di Torino* s'insegnano le arti di Tipografi, Litografi, Legatori da libri, Calzolai, Fabbri ferrai, Meccanici, Falegnami, Stipettai, Tornitori in legno e metalli, Scultori in legno, Sarti.

Nella *Colonia agricola di Rivoli* si ammaestrano i giovani nell'agricoltura, orticoltura, frutticoltura, giardinaggio, con apposita Scuola pratica d'agricoltura; a questa scuola si ricevono anche, mediante pensione di lire 30 mensili, figli di agricoltori nè orfani nè poveri

Nell'*Istituto Educativo S. Giuseppe* alla Volvera, sono tenuti i ragazzi d'età compresa fra li 9 ed i 13 anni, e vi ricevono l'istruzione elementare sino all'età in cui siano capaci d'essere applicati ad un'arte in una delle altre due Case.

A quest'Associazione appartiene pure la *Casa-famiglia per Operai in Torino*, nella quale possono essere accolti i giovani delle altre Case dopo compiuto il loro tirocinio.

Quest'Opera pia, non possedendo redditi fissi sufficienti, deve far ricorso alla carità pubblica e privata per avere i mezzi necessari a mantenere i 300 posti gratuiti in cui essa accoglie i più poveri ed abbandonati fra questi sventurati giovanetti.

Consiglio d'Amministrazione

Gariazzo prof avv. comm. Carlo Placido, ✱, *Presidente*, v. Ospedale 40.

Berrone can. teol. A., ✱, *Vice-Presiden...* v. Viotti 2.

Gallo avv. Vinc., v. Perrone 3.

Pansa Gio., ⊜, c. Francia 10.

Capitani can. avv. Guido, v. Milano

Toesca di Castellazzo conte avv. prof. Ca... v. Princ. d'Acaja 22 e c. Siccardi ...

Garrone can. avv. Gius., v. Pal. Città ...

Dogliotti ing. Pier Maria, c. Palestro ...

Ceriana avv. Mario, v. Arsenale 33.

Cuttica di Cassine march. ing. Giusep... v. Goito 8.

Soci Promotori

Costantino D. Giulio, ✱, *Rett. del Colle... Artigianelli*, c. Palestro 14.

Galletti avv. Arrigo, ✱, ⊜, p. Vitt. Em. I, ...

Sanitari gratuiti

Amerio dott. Luigi, ⊜, v. S. Secondo 7...

Canonico dott. comm. Celest., ⊜, c. Palestro 10.

Roddolo dott. Gius., ⊜, c. Vitt. Em. II, ...

Marangoni L. Ferd., chir., v. Garibaldi ...

Consulenti gratuiti

Alessio cav. avv. Vittorio, v. Bellezia ...

Ferrante avv. cav. uff. Pietro, v. Plana 1.

Debernardi Franc., proc., ⊜, v. Consolat...

Consiglio Direttivo

del Comitato delle Patrone per raccogliere offerte e promuovere gl'interessi morali e materiali del Pio Istituto:

Presidentessa onoraria

S. A. R. la Principessa Isabella di Baviera, Duchessa di Genova.

Presidentessa

Compans di Brichanteau march. Albertina, v. S. Teresa 10.

Vice-presidenti

Rosa di San Marco contessa Celeste, via Sagliano 4.

Borgnana-Picco Giovannina ved. Bosco, p. Carlo Felice 6.

Tesoriera

Darbesio Pansa Adele, c. Francia 10.

Segretaria

Anzino dam^a^ Giuseppina, v. Venti Sett. ...

Casa-Famiglia per Giovani Operai

Sede dell'Opera: Piazza S. Giulia 2.

Sede della Direzione: Corso Palestro ...

(Collegio degli Artigianelli)

Quest'Istituto, apertosi nell'anno 1878 dietro iniziativa della Direzione dell'Associazione di Carità detta degli *Artigianelli*, per opera dell'ingegnere Carlo Peretti e col concorso delle oblazioni di molti benemeriti cittadini, raccoglie in 70 camerette divise, giovani operai, usciti da qualche stabilimento di educazione o venuti dal loro paese nativo a cercare lavoro a Torino, desiderosi di trovare una pensione in cui abbiano gli agi, le cure e la tutela del domestico tetto. In via di eccezione, si accettano pure alcuni studenti, purchè si adattino alle esigenze d'una Casa per operai.

La pensione dei giovani è di sole lire **36** mensili (per gli studenti lire **40**).

Comitato di Vigilanza.

...riazzo prof. avv. Carlo Placido, comm. ✱, ... Ospedale 40, *Presidente*.

...stantino cav. D. Giulio, c. Palestro 14.

...ach teol. Gio., *Direttore interno*.

...gnolo prof. dott. D. Pier Gius., *vice Rettore*, p. S. Giulia 2.

...glione dott. Umberto, v. Genova 24.

...llo avv. uff. Luigi, c. S. Maurizio 81.

...rano avv. Maurilio, v. Barolo 20.

...rtina Gius., industr., v. Buniva 23.

Pio Istituto per le cieche ...on annesso Asilo d'infanzia

Via Deposito 11 *bis*, ☎ 25-21.

...uesto Istituto, fondato nel marzo 1896, sotto ... auspici della SS. V. della Consolata, e pre...to con medaglia d'Argento all'Esposizione di To... 1898, ha per iscopo di dar ricovero e vitto, me...nte una tenue retribuzione, ai poveri ciechi di ...o i sessi nell'età dai quattro ai dodici anni, ...litandoli così nell'insegnamento religioso, delle ...ssi elementari, nella musica, nei lavori di cucito, ...aglia ed altri di fantasia secondo la loro intel...enza.

Patronesse

...rbaroux-Sciolla contessa Amalia, via Carlo Alberto 17.

...ttaneo-Romagnoni Angiolina, via San Dalmazzo 28.

... Saluzzo di Paesana march. Artemisia, v. Consolata 1.

... Saluzzo cont. Mary-Arduini (Saluzzo).

...rbagni-Besana Marta, c. Oporto 19.

...arafia Maria De Paoli, v. Porta Palatina 19

...magnone-Diana Marietta, corso Re Umberto 21.

Direttore degli studi

...ndio mons. dott. Luigi, v. S. Teresa 2.

Sanitari

...iaiso dott. Ern., v. S. Franc. da Paola 10 *bis*.

...lvasori dott. cav. Pietro, v. Cernaia 28.

Chirurgo

...lipello cav. dott. G. B., v. S. Dalmazzo 17.

Sanit. per malattie occhi, naso e orecchi

...salicchio dott. Carlo, v. Mad. Cristina 37.

Farmacista

...vazza Carlo, *farm. centrale*, v. Bellezia 4.

Chirurgo dentista

...rberis dott. Carlo, v. Lagrange 32.

Insegnanti interni

...rchi Orsolina. Moretto Teresa.

...legri Clelia. Soleri Ernesto.

Insegnanti esterni

...mpietro N., v. Legnano 18.

...rini cav. prof. Emilio, *violino*, v. Napione 5.

...ollo prof. Ang., *flauto*, v. Deposito 3.

Ginnastica svedese

...rberis Bettina, c. Oporto 51.

Direttrice e fondatrice

...rchi Orsolina.

Azienda rifiuti

Via Giaveno ☎ 25-22.

...rone rag. Giuseppe, *Direttore*.

Orfanotrofio femminile

Via delle Orfane 11

Nell'Orfanotrofio, fondato prima del 1579, sono ammesse le orfane di padre e madre, nate nella diocesi da legittimi natali e di onesti parenti, maggiori d'anni otto e minori d'anni dodici, e sane di corpo. Nel concorso di più sorelle, se ne ammette una sola.

L'orfana nella sua entrata allo Stabilimento porta seco gli abiti che indossa, e paga lire 220 a titolo di corredo.

Lo Stabilimento provvede all'orfana tanto sana che inferma, e per tutta la vita, se ivi rimane, gli alimenti e l'intiero vestiario; le procura una educazione religiosa e conveniente al suo stato; le accorda una porzione sul prodotto de' suoi lavori: nel caso di matrimonio, le corrisponde la dote stata fissata con pio legato, e quando, per qualunque causa, volesse uscire dall'Orfanotrofio, le paga per vestiario lire 60, oltre all'utile che le compete sui lavori.

Chiunque può inoltrare all'Amministratore dell'Orfanotrofio la domanda per l'iscrizione di un'orfana nel libro delle postulanti, purchè presenti la sua fede di nascita, quella della morte del padre e della madre, quella di vaccino o sofferto vaiuolo debitamente legalizzate, ed un certificato autentico che l'orfana è figlia di legittimi natali e d'onesti parenti di buona reputazione. L'iscrizione può richiedersi, ed ha luogo qualunque sia l'età dell'orfana, purchè essa non oltrepassi gli anni dodici; nel caso di più sorelle, l'iscrizione non ha luogo che per due sole.

Presidente

S. E. il Cardinale Agostino Richelmy, Arcivescovo della Diocesi.

Direttori

Giuganino can. teol. Bartolom., p. S. Giov. 9

Balbo di Vinadio conte Ces., v. Bogino 8.

Nuvoli conte Luigi, v. delle Scuole 8.

Gonella nob. Enrico, colonn. a riposo, v. Lagrange 10.

Provana di Collegno nob. Emanuele, via S. Dalmazzo 15.

Dame direttrici

Solaro del Borgo contessa Polissena nata Morra di Lavriano, v. S. Massimo 53.

Beccaria-Incisa-Grattarola di S. Stefano contessa Marianna nata Del Mayno, v. Ormea 75.

De Genova di Pettinengo cont. Ernestina n. Marocco, c. Duca di Genova 39.

Ceppi cont. Elena n. Ceriana, v. Bogino 20.

Arnaldi contessa Maria nata Avogadro di Casanova, v. Roma 43.

Consiglio d'Amministrazione

Gonella colonnello Enrico, predetto.

Nuvoli conte Luigi, predetto.

De Genova di Pettinengo cont. Ernestina, predetta.

Segretario economo

Conzani di Revignano Vitt. v. Consolata 8.

Rettore spirituale

Gaido D. Sebastiano, v. Orfane 11.

Sanitario

Gallo dott. Vinc., v. Fabro 8 *bis*.

Servizio di cassa

Esattoria Comun. di Torino, v. Ospedale 18.

Istituto Bonafous a Lucento

Segret.: Via Garibaldi 14.

Orario: Giorni feriali, escluso il giovedì, dalle **8** alle **10**.

Questo filantropico Istituto, sorto il 14 giugno 1871 per atto insigne di generosità del cav. Carlo Alfonso Bonafous, ha per iscopo di raccogliere ed educare alla vita laboriosa dei campi ed all'istruzione agricola, non che a quei mestieri che hanno un diretto e necessario rapporto coll'agricoltura i giovani di famiglie povere che, abbandonati a sè, sono in pericolo di dedicarsi all'ozio ed al vagabondaggio; alleviando così le miserie delle campagne e migliorando le condizioni della nostra agricoltura.

Consiglio Direttivo.

Compans di Brichanteau march. Carlo, ✻, uffiz. ⊜, Deput., *Presid.*, v. S. Teresa 10.
Valperga di Masino conte cav. Carlo, M. A., *vice-presidente*, v. Alfieri 9 e Castello Saffarone (Lucento).

Membri

Corsi march. avv. Alessandro, v. Cavour 37.
Tacconis comm. dott. Camillo, via Giovanni Prati 5.
Navassa cav. uff. avv. Pietro, v. Barbaroux 20
Provana di Collegno nob. Eman., v. San Dalmazzo 15.
Chiej Gamacchio prof. cav. Giuseppe, v. Ormea 53.
Campredon d'Albaretto conte Emanuele, v. S. Secondo 19.
Licia cav. Ferdinando, c. Vitt. Em. II, 64.
Bottari Paolo, *Dirett. dell'Istituto e Segretario del Consiglio direttivo* (Lucento).
Rinetti cav. Pompeo, *Contabile*, v. Juvara 18.

Regio Istituto dei Sordo-Muti

Via Assarotti 12.

Con Regio Brevetto 23 gennaio 1838 fu definitivamente stabilito questo Istituto come scuola normale.

Vi sono ammessi sordo-muti e sordo-mute poveri, ed alcuni a pagamento di pensione.

Oltre l'istruzione intellettuale e morale data col metodo **orale**, per gli allievi vi sono laboratori interni da tipografo, da falegname, da intaglio in legno, da sarto e da calzolaio e le allieve vengono istruite nei lavori di maglia, di cucito, di ricamo, di sarta, ecc.

Presidente

Pulciano ing. Melch., uff. ✻, v. Carlo Alb. 18

Direttori

Ricci des Ferres barone avv. Carlo, via Bogino 12.
Gamba bar. Carlo Mauriz., c. Vitt. Em. II, 30.
Peiroleri nob. gen. Emil., v. della Rocca, 16.
Ambrosini cav. prof. Ant., c. Vitt. Em. II, 40.
Fenoglio cav. ing. prof. Luigi, p. Emanuel Filiberto 9.

Direzione interna.

RR. Fratelli delle Scuole Cristiane.

Rettore

Tobia prof. Stefano.

Direttore spirituale

Casolati teol. Eugenio, v. Gioberti 26.

Segretario economo

Conzani di Revignano Vitt., v. Consolata 8.

Tesoriere

Airaldi avv. Celidonio, v. Ospedale 8.

Medico-chirurgo

Bilotti dott. cav. Alfredo, v. dei Mille 12.

Chirurgo dentista

Masino Angelo, *chirurgo*, v. Roma

Insegnanti esterni.

Stuardi cav. Antonio, *maestro di disegno*, v. Pietro Micca 20.
Falchero prof. Gustavo, *maestro di ginnastica*, v. Genova 20.

Sezione femminile

Direzione interna.

RR. Figlie della Carità.

Maestre assistenti interne.

Montà Vittoria. Bassi Marina.

Mastri d'arte e mestieri.

Curti Federico, v. Saluzzo 63.
Doetti Ettore, *calzolaio*, v. S. Domenico 15.

Istituto *Lorenzo Prinotti*

per Sordo-Mute e Sordo-Muti poveri d'ogni età
con **Asilo Infantile**
già Educatorio delle Sordo-mute povere
e Istituto Sordo-muti poveri

73 - Corso Francia - 73.

Il sac. Lorenzo Prinotti, antico maestro dei sordo-muti, commosso dalle condizioni miserande in cui si trovavano i sordo-muti poveri per deficenza di scuole e ricoveri, iniziò nel 1881 la fondazione dei mirabili istituti, che dopo la sua morte vennero riuniti in una sola istituzione a cui venne dato il suo nome a perenne ricordanza del suo apostolato di carità.

Scopo di essa è *ricoverare, istruire, ed educare i sordo-muti poveri d'ogni età e condizione e di ogni provincia d'Italia* Gli orfani o abbandonati possono ottenere il ricovero per tutta la vita

Le due sezioni, *maschile e femminile*, hanno *scuole* infantili, elementari, complementari, di lavori manuali, disegno e pittura, laboratori, vaste gallerie, terrazzi, cortili e giardino.

Il metodo d'insegnamento è quello orale.

Il numero degli allievi e ricoverati che nel 1881 era di 12 ora è di 180.

Il suo reddito patrimoniale non arriva ad un quarto della spesa, sopperisce la carità cittadina a cui il Fondatore affidò le sue pietose creazioni.

Presidente

Galateri di Genola conte cav. Annibale, *Consigl. prov. di Cuneo*, v. Passalacqua 12.

Consiglieri

Tornielli di Crestvolant conte comm. Celestino, *Cons. prov. di Torino*, v. degli Artisti 37.
Cattaneo comm. avv. Riccardo, *Consigl. com. e prov. di Torino*, v. S. Dalmazzo 26.
Montaldo comm. dott. Gius., *Cons. prov. di Torino*, c. Vitt. Em. II, 82.
Bernocco cav. uff. Gio. Batta, *Farmacista*, p. Carlo Felice 6.
Borello cav. uff. Giov., c. Valentino 37.
Franchino teol. cav. Ant., *Segret. del Seminario Metropolitano*, v. Venti Sett. 83.
Gilli teol. cav. Gius., *Cappellano Reale*. p. S. Giovanni 8.

Direttore sezione maschile

Le... rone sac. prof. Benedetto.

Direttrice sezione femminile

B... gio dam[a] Irene.

Sanitari (gratuiti)

F... oglio dott. prof. comm. Ignazio, via della Rocca 22.
C... uti dott. cav. G. B., v. Bogino 27.
B... ini dott. Giulio, p. Statuto 14.
M... si dott. Federico, c. Francia 219.
P... od dott. Gio., *oculista*, v. S. Quintino 23.
V... gnano Carlo, *dentista*, v. S. Teresa 13.

Segretario

T... eno Carlo, c. Francia 73.

Tesoriere

Ai... ldi avv. Celidonio, *esatt. comunale.*

Insegnanti esterni

K... hmayr prof. Lorenzo, *disegno e pittura*, Vitt. Em. I, 3.
R... uffi Adele, *disegno e pittura*, v. Milano 3.
F... hero prof. Gust., *ginnastica*, v. Genova 20

Istituto pei Ciechi (d'ambo i sessi)

Via Nizza 151.

L'ISTITUTO PEI CIECHI, premiato con molte Medaglie e Diplomi d'Onore alle Esposizioni Nazionali, eretto in Corpo Morale con R. Decreto 24 maggio 18.., posto sotto il patronato di S. A. R. il Duca d'Aosta, accoglie ed educa i giovani ciechi d'ambo i sessi e provvede al ricovero ed all'opportuno lavoro dei suoi allievi e delle sue allieve, che, divenuti adulti, si mostrino meritevoli di tale favore.

L'Amministrazione si compone di:

1° Soci fondatori che versano L. 1000 anche in 4 rate annue, od una rendita di L. 50.

2° Soci perpetui che versano L. 100 od una rendita di L. 5.

3° Soci azionisti che assumono un'azione di L. 10 annue obbligatoria per 3 anni consecutivi.

4° Soci cooperanti che prestano l'opera loro gratuita a favore dell'Istituto.

Oblazioni di qualunque somma ed anche in natura si ricevono presso l'Istituto.

Consiglio di Direzione

Presidente

Gazelli di Rossana conte Alberto, Gr. uff. ✻ e ⊜, via Mazzini 43.

Vice-Presidente

Rossi teol. prof. Pietro, comm. ✻, v. Goito 15

Membri

Cavalli avv. Erasmo, v. Roma 20.
Chiappero cav. Gius., str. Nizza 237.
Montaldo comm. dott. Gius., c. Vitt. Em. 82.
Sav... nt avv. cav. Luigi, c. Vinzaglio 5 *ter*.
Miglioretti di S Sebastiano avv. cav. Co... ntino, v. della Rocca 25.
Gri... audi Alberto, p. barriera di Nizza
Si... nis cav. Gius., v. Assietta 39.

Consigliere onorario

Cha... don comm. Giulio, v. Carlo Alb. 39.

Cariche diverse

Revisori dei conti

Mo... ino ing. Luigi, p. Solferino 6.
Mo... cav. prof. Vincenzo, v. Goito 11.
Re... cav. ing. Domen., c. Vitt. Em. II, 58.

Sanitari

Davico dott. cav. Filippo, v. Lagrange 42.
Verani dott. cav. Luigi, v. Alfieri 7 *bis*.

Farmacista

Prato Felice, v. Po 20, *abit.* v. Venti Sett. 45.

Chirurgo dentista

Camusso cav. Adolfo, via Roma 3.

Ispettore della musica

Spilmann prof. cav. Carlo, ⊜, c. Oporto 40.

Ispettrice sezione femminile

Cossa Maria, v. Montecuccoli 3.

Impiegati interni

Mattalia ten. colon. cav. Luigi, *Rett.-econ.*
Montrucchio Vittorio, *Segret. e Contab.*

Insegnanti interni

Ferro Carolina, *rettrice e maestra della Sezione femminile.*
Morandi Francesco, *maestro di lavoro.*

Insegnanti esterni

Rossi prof. Federico, *maestro di violino*, v. Orto Botanico 28.
Mayer Andrea, cav. *maestro di piano-forte e canto* e *dirett d'orchestra*, via Rosine 13.
Maggetto prof. Giovanni, *maestro di contrabasso*, v. Po 32.
Misci prof. Gius., *maestro istrumenti a fiato*, v. Po 21.
Bonifacio prof. Franc., *maestro violoncello*, vic. del Montone 6.

Istituto pei Rachitici Regina *Maria Adelaide*

Corso Firenze 43 (lungo Dora, ☎ 4-72.
tra il Ponte Rossini e il Ponte delle Benne.

NB. La cassa dell'Istituto trovasi presso la Ditta Auxilia e Tealdi v. Venti Sett. 43.

Questo Istituto ebbe vita in seguito alla trasformazione, deliberata dall'Assemblea Generale del 27 dicembre 1885, delle Scuole gratuite pei ragazzi rachitici, fondate nel 1872 per iniziativa del patrizio torinese il conte Ernesto Ricardi di Netro.

Fu eretto in Ente Morale con Reale Decreto del 9 maggio 1886. Nel 1895 fu fregiato del nome della Regina Maria Adelaide.

Esso si divide in tre sezioni: *Scuole — Infermerie chirurgiche — Ambulanza medica.* Vi sono ricevuti bambini affetti da rachitismo o malattie affini dai 3 ai 15 anni.

La sezione *Scuole* numera circa 160 bambini divisi in tre classi. La sezione *Infermerie* conta ora 45 letti

Consulti ed accettazioni per il rachitismo e malattie affini: Martedì e Giovedì d'ogni settimana, dalle **9** alle **10**. (Cancello n. 47).

Le famiglie dei bambini ricoverati nella Sezione Infermerie *possono visitare i medesimi* nei giorni di Giovedì e di Domenica dal 1° Ottobre al 30 Aprile, dalle ore **15** alle ore **16**, e dal 1° Maggio 30 Settembre dalle ore **16** alle **17**.

Annessa all'Istituto havvi una Sezione speciale di *Ginnastica Medica* alla quale possono intervenire bambini e signorine di civil condizione, d'età inferiore agli anni 15 mediante pagamento di una tenue retta. Le lezioni e gli esercizi sono impartiti da un medico specialista. Per l'iscrizione rivolgersi alla Direttrice.

Il pubblico può visitare lo stabilimento in qualunque ora di ogni giorno.

Presidente
Porro gen. comm. Felice, v. Boucheron 10.

Vice-presidente
Gamba bar. Carlo Maur., c. Vitt. Em. II, 30.

Consiglieri
Cerutti prof. cav. Gius., v. Orfane 26.
Cridis avv. Basilio, v. Cavour 30.
D'Entreves conte avv. Ettore, c. Vittorio Em. II, 5.
Fornaris avv. cav. uff. Guido, v. Ospedale 58.
Filotti ing. Gius., v. Accad. Albertina 3.
Galletti avv. cav. uff. Arrigo, p. Vitt. Em. I, 17
Giriodi di Monastero cav. Guglielmo, c. Duca di Genova 39.
Mayneri bar. col. Gius., v. Gazometro 28.
Marenco nob. cav. Pietro, v. Bogino 20.
Rocca ing. cav. Alfredo, c. Valentino 40.

Revisori dei conti
Gandolfo cav. Pietro, v. Vitt. Amedeo II, 13.
Regis cav. ing. Domen., c. Vitt. Em. II, 58.
Verani cav. dott. Luigi, v. Alfieri 7.

Direttore di Segreteria
Fornaris avv. cav. uff. Guido, predetto.

Direttore di Tesoreria
Rocca cav. ing. Alfredo, predetto.

Direttore dell'Interno
Giriodi Di Monastero cav. Guglielmo, pred.

Direttore dei fabbricati
Filotti ing. Gius., predetto.

Direttore didattico
Cerutti prof. cav. Gius., predetto.

Commissione per accettaz. di degenti

Cerutti prof. cav. Pietro, predetto.
Cridis avv. Basilio, predetto.
D'Entreves conte avv. Ettore, predetto.
Giriodi Di Monastero cav. Guglielmo, pred.
Gamba barone Carlo Maurizio, predetto.
Mayneri barone Gius., predetto.
Marenco cav. nob. Pietro, predetto.
Oliva prof. cav. Valentino, *medico primario dell'Istituto*, c. Vitt. Em. II, 100.

Tesoriere effettivo
Tealdi Felice, ☎, v. S. Teresa 15.

Contabile addetto

Comitato delle signore Ispettrici

Presidentessa onoraria
Boselli-Cambieri Corinna, piazza Maria Teresa 3.

Presidentessa effettiva
Borgnana-Picco Giovanna vedova Bosco, p. Carlo Felice 6.

Vice-presidentesse
Visone-Rasini di Mortigliengo contessa Amalia, c. Re Umberto 6.
Lana-Frisetti Felicita, v. Cernaia 26.

Segretaria
Pensa di Marsaglia contessina Maria, v. Vanchiglia 11.

Ispettrici
Albanelli-Albanelli Giovanna, v. Pon 2.
Bergerault-Geisser Ida, v. Assietta
Boasso-Sella Lucrezia, c. Vitt. Em. II,
Borgnana-Picco Giovanna, predetta.
Boselli-Cambieri Corinna, predetta.
Ceresole Ida, v. S. Dalmazzo 28.
Crosa Clotilde, via Cernaia 11.
Ducco-Dovis Giulia, v. S. Teresa 24.
Grandis-Imberti Antonina, v. dei Mille
Leumann-Cerutti Amalia, c. Vitt. Em.
Lana-Frisetti Felicita, predetta.
Martini di Cigala contessa Fanny, Sagliano 4.
Mazzonis di Pralafera Krumm barone Vittoria, c. Vinzaglio 14.
Merlo-Reina Luisa, p. Vitt. Em. I, 16.
Mussino-Ajello Gius^{a}, v. Magenta 43.
Musy-Rizzetti Caterina, v. Po 1.
Nasi signorina Maria, v. Della Rocca
Pensa Di Marsaglia contessina Maria, pr.
Pozzi-Daneo Maria, v. Giannone 5.
Quaglia-Fontana Caterina, v. Maria Vitt.
Rizzetti-Silvetti Giusepp^{a}, c. Vinzaglio
Sacco-Oytana Emilia, c. Siccardi 31.
Tornielli di Crestvolant contessina Costanza, v. Artisti 37.
Visone-Rasini di Mortigliengo contessa Amalia, predetta.
Vandone di Cortemiglia-Bigone contessa Angiolina, p. Vitt. Em. I, 19.

Ispettr. per le Colonie di Romano e Gassino
Barberi-Bravetta Irma.
Bellono-Baratono signora Carlotta.
De La Pierre signora Angiolina.
Falco-Calligaris signora Laura.
Grossi-Marchetti Di Muriaglio nobildonna Barbara.
Marchetti di Muriaglio nobile signorina Angelica.
Mayneri-Onesti baronessa Arcangela.
Perrone di S. Martino baronessa Maria.
Scarampi di Villanova Rocstol contessa Vittoria.

Ispettrici emerite
Bersezio-Chiapussi Laura, v. dei Fiori 5
Ceppi-Ceriana contessa Elena, v. Bogino 2
Col damigella Maria, v. della Zecca 47.
Graf-Rauchenegger Sofia, v. Bricherasio 1
Testore-Pugno Maria, str. di Nizza c. p.

Personale sanitario

Medico-chirurgo primario
Oliva dott. prof. cav. Valent., c. Vitt. Em. 100

Med.-chirurgo assist. esterno
Gallo dott. cav. Vincenzo, v. Fabro 8*bis*

Medico-chirurgo assist. interno
Troya dottor Antonio, v. Pisa 43.

Medico-chirurgo assistente esterno
Cappa dott. Vittorio, v. Venti Sett. 62.

Addetto alla ginnastica medica
Bravetta dott. Fausto, v. Mad. Cristina 62.

Chirurgo-dentista
So ero dott. cav. uff. Gio., v. Venti Sett. 44.
Fe aris-Clerico dott. C., *aiuto.*

Meccanico-Ortopedico
Va iagnotto Michele, v. Ospedale 7.

Per la Colonia di Romano
Gr si dott. cav. Angelo.

Per la Colonia di Gassino
Ba ri dott. Cesare.

Medico onorario
Ve ni dott. cav. Luigi, v. Alfieri 7 *bis.*

Personale insegnante

Th natis Erminia, *Direttrice interna.*

Insegnanti
Be ami Maria Rosalia, v. Cibrario 36.
Ni a Adele, c. Francia 9.
Pa icci Teresa, c. Vitt. Em. II, 66.
Se iano Maria, c. Vitt. Eman. II, 65.

Personale di segreteria

Ch sso Vittoria, v. Bava 6.

Pro Pueritia

Socie Torinese per la protezione e l'assistenza dell'infanzia
Casa di Ricovero « Principessa Jolanda ».

C rso Mass. d'Azeglio 25, ☎ 22-15.

Q sta società, sorta per iniziativa privata nel mes di giugno 1899 senza alcun carattere e scopo poli o o religioso, eretta in ente morale con Decret 7 maggio 1903, venne costituita nell'intento: 1° istituire e mantenere una casa di ricovero nell quale troveranno ricetto i bambini orfani di entr mbi i genitori od abbandonati dai 3 ai 7 anni, sino che non siasi ai medesimi potuto provvedere in conformità delle altre disposizioni del presente artic lo; 2° di ricercare coll'appoggio delle Autorità loc e coll'opera di speciali suoi delegati i fanciull poveri, d'ambo i sessi, residenti in Torino, che sien materialmente o moralmente abbandonati (da ai 12 anni i maschi e dai 3 ai 10 anni le fen ne); 3° di assistere i detti bambini provved doli di indumenti, commestibili, medicinali, rice tuenti, ecc., facilitando a seconda delle circos ze la loro ammissione nei diversi Istituti loc destinati al ricovero, alla cura od alla educaz e della fanciullezza povera, inferma o viziosa; 4° teggere eventualmente i bambini da maltrat enti o da qualsiasi violenza od abuso, ricorr do ove è d'uopo alle autorità competenti. Nell nno 1905 fu inaugurata una casa propria pel ricov o dei bambini orfani e completamente abban nati dai 3 agli 8 anni, nel corso Massimo D'A glio angolo via Monti.

Orario:
T i giorni dalle 9 alle 12 e dalle 14 alle 18

Presidente onorario
Il ndaco di Torino.

Presidente effettivo
Sac -Oytana Emilia, c. Siccardi 31.

Vice-presidenti
Bo prof. ing. Benvenuto, c. Oporto 21.
Cr nne cav. uff. Luigi, p. S. Carlo 5.
Tr s rag. Abramo, c. Vitt. Em. 34.

Direttore dell'interno
Br chinetti comm. gen. Francesco, corso Vitt. Em. II, 98.

irett. di Segret. e del Bollettino Sociale
Tr s rag. Abramo, c. Vitt. Em. II, 3 .

Consiglieri
Goitre Giuseppe, v. Corte d'Appello, 22.
Govone ing. conte Uberto, v. Rocca 20.
Lanza prof. comm. Dom., v. Pastrengo 15.
Meille dott. Luigi, v. Princ. Tommaso 35.
Montaldo comm. dott. Luigi, c. Vit. Em. 82.
Penati Ester, v. Silvio Pellico 6.
Richetta Aless., p. Vitt. Em. I, 23.
Richetti avv. Filiberto, v. Mazzini 34.
Trivero Briggs May, v. Silvio Pellico 24.

Delegati al Consiglio
Lanza-Grisoni Anita, v. Pastrengo 15, dal Comitato patronesse.

Revisori dei conti effettivi
Ferraris cav. uff. Carlo, v. Cernaia 26.
Valabrega avv. Davide, v. S. Dalmazzo 28.
Rocca cav. ing. Alfredo, c. Valentino 40.

Revisori dei conti supplenti
Della Rocca cav. Andrea, p. Castello 25.
Fodratti Telesforo, v. Maria Vittoria 18.

Comitato patronesse

Presidente
N. N.

Vice-presidenti
Treves Elisa, c. Vitt. Em. II, 34.
Craponne-Bonnefon Adele, c. Re Umb. 52.

Segretaria
Lanza-Grisoni Anita, v. Pastrengo 15.

Lega per l'Assistenza
ai fanciulli abbandonati e pericolanti

Ufficio: Via Carlo Alberto 17,
aperto dalle ore 11 alle 12 e dalle 17 alle 19, esclusi i giorni festivi.

Sede e Casa di ricovero:
Via Bardassano 21.
(presso la manif. Ghidini) barr. di Casale.

Questa Lega si è prefissa: di fondare e mantenere una Casa di ricovero, onde accogliere in via provvisoria, sino a definitivo collocamento i fanciulli abbandonati e pericolanti d'ambo i sessi, di qualsiasi religione, figli legittimi e naturali.

Per schiarimenti, domande di statuti, iscrizioni rivolgersi all'Ufficio.

Presidente
Bruno ing. Emilio, v. S. Quintino 14.

Ispettori della Casa di ricovero.
Giraud Angiolina, v. Carlo Alberto 17.
Idalgi Atanasio, v. Vanchiglia 5.

Segretario del Consiglio
Raverdino avv. Emilio, c. S. Martino 1.

Segretario contabile
Cominetti rag. Stefano, v. Botero 14.

Consulente legale
Gariazzo avv. Luigi, c. Re Umberto 28.

Tesoriere
Galvano Pietro, *cambiavalute*, v. Bogino 17.

Revisori dei conti
Milanesio rag. Stef., v. Carlo Alberto 36.
Boy Livio, v. Nizza 33.

Dirett. sanitario della Casa ricovero
Villa dott. Luigi, v. Venti Settembre 17.

Istituto Medico-Pedagogico Torinese pei fanciulli deficienti.

Via Villa Regina 22, ☎ 28-09.

Ha per scopo di educare ed avviare ad occupazioni manuali facili i bambini deboli di intelligenza. L'Istituto comprende un internato ed una scuola esterna; accetta poveri e pensionari; questi dietro pagamento di una tassa di ingresso di L. **100** e di L. **50** mensili se interni, L. **30** se esterni. — L'Istituto ha sede in un'ariosa e ben costrutta palazzina, fornita di tutte le comodità moderne e di ampio giardino; vi ha una sala per la cura idroterapica ed una per la ginnastica svedese fornite degli apparecchi e degli attrezzi necessari. La scuola è provvista di tutto lo speciale arredo indicato dagli ultimi progressi della scienza medico-pedagogica.

Presidente onorario

Casana nob. ing. Severino, G. ✻ e G. C. ♔, senat. del Regno, v. Princ. Amedeo 34.

Presidente effettivo

Marro comm. prof. Ant., v. Cernaia 40.

Vice-presidente

Carrara prof. Mario.

Membri

Abrate cav. Ant., c. Vitt. Em. II, 68.
Burzio chim. farm. Eman., v. Pescatore 3.
Bertarelli dott. Ern, v. Bidone 37.
Cerrato Annibale, v. Reggio 17.
Casalini dott. Giulio, dep. al Parlamento, c. S. Maurizio 29.
Daneo comm. avv. Ed., Deputato al Parlamento, via S. Secondo 35.
Faggiani prof[a] Ida, v. Villa Regina 22.
Fenoglio cav. ing. Luigi, p. Eman. Filib. 9.
Giacosa prof. dott. Piero, v. Pallamaglio 31.
Leumann comm. Napol., c. Vitt. Em. II, 105.
Moris avv. Renato, v. Carlo Alberto 47.
Pagliani prof. dott. comm. Luigi, v. Bidone 37
Rivano dott. Federico, Collegno.
Tacconis dott. cav. Cam., v. Gio. Prati 5.
Testera dott. Edoardo, c. Casale 46.
Usseglio avv. comm. Leopoldo, v. Genova 3
Villa comm. avv. Tomm., Senatore del Regno, v. S. Domenico 1.
Vinaj cav. prof. dott. G. Scip, v. Vanchiglia 1.

Commissione sanitaria

Marro prof. comm. Ant, v. Cernaia 40.
Pagliani prof. comm. Luigi, v. Bidone 37.

Direttrice interna

Faggiani prof[a] Ida, v. Villa Regina 22

Vice-direttrice interna

Contanaro Giovannina.

Medico-curante

Ajmaretto dott. Teodosio.

Unione Femminile Nazionale

Società Anonima Cooperativa

Sede Centrale: **Milano.**

Sezione di Torino: Via Silvio Pellico 6

Questa Società, costituita il 14 Marzo 1905, ha per iscopo l'elevazione morale e materiale della donna e la tutela dell'infanzia. A tal uopo:

a) ha istituito un *Ufficio di Indicazioni e Assistenza* destinato ad aiutare i bisognosi a trovare il soccorso nella forma che risulta più ad[illegible] alle loro condizioni;

b) si occupa attivamente della propaganda [illegible] la Cassa Nazionale di Previdenza fra le lavor[illegible] Torinesi;

c) ha iniziato colla cooperazione di ra[illegible]sentanti operai una Scuola operaia serale femm[illegible] (vedi Istituti Convitti ed Insegnanti privati).

Orario: Dalle ore 9,30 alle 11.30; dalle [illegible] alle 16 illunedì e giovedì.

Presidente

Levi-Foa Emma, v. Po 27.

Consigliere

Brusaferro-Sardi Norina, c. Vitt. Em. [illegible]
Chiantore-Bondon Teresa, *cassiera*, [illegible] S. Martino 1.
Treves-Segre Ada (Milano, v. Prin[illegible] Umberto 27).
Penati Ester, *dirigente l'uff. Ind. e* [illegible] v. Silvio Pellico 6.

Segretaria

Cantalamessa Laura, Villa della Reg[illegible].

Consulente legale

Poët Lidia, dottoressa in legge.

Consulenza medica

Borrino dott[a] Angela, ospedaletto infan[illegible] Regina Margherita.
Del Bondio dott[a] Jole, v. Maria Vitt. [illegible].

Casa di Misericordia dell'Associazione Dame di Carità della Parrocchia di S. Giulia

Corso Regina Margherita 47.

Questa Casa fu fondata nel 1894 ed ha per iscopo di provvedere ai diversi bisogni della *classe operaia indigente* mediante sezioni — dispensario med[illegible]nali non dati dal Municipio — indumenti — [illegible]nestre invernali — brodi, carne, latte agli ammalati con visita loro a domicilio — laboratorio di lavori femminili per le ragazze adulte ed asilo infantile. Si regge con azioni annue di L 5, con oblazioni e sulla speranza di lasciti.

Fondatore

Tornielli di Crestvolant conte Celestino, comm. ♔ e ✻, v. Artisti 37.

Presid. delle Assemblee generali

Il Curato di S. Giulia.

Direttrice

Bianchi Giuseppina, p. Vitt. Em. I, 11.

Superiora delle Suore

Suor Rosalia, c. Regina Margherita 47.

Vice direttrice

Pensa di Marsaglia contessa Maria, via Vanchiglia 11.

Segretario

Morano avv. Maurilio, v. Barolo 20.

Tesoriere

Porinelli cav. Carlo, *farmac.*, corso San Maurizio 67.

Consigliere e visitatrici

Perrone di S. Martino baron. Maria, via Napione 6.
Gibello-Palazzo Rappis Felicita, corso S. Maurizio 25.
Porinelli Giuseppina, c. S. Maurizio 67.

Tornielli di Crestvolant contessina Costanza, v. Artisti 37.
G[illegible]rcelli-Chiochetti Maria, v. Napione 6.
Fa[illegible]della Rosa, *vice-segretaria*, v. Artisti 31.
B[illegible]ogna baronessa Rosalia nata Cova, v. Napione 4.
M[illegible]ano Mandillo Agnese, v. Barolo 20.
Pe[illegible]li-Pantaleone Camilla, v. Barolo 39.
O[illegible]ieri Felicina, v. Artisti 31.
B[illegible]ello Maddalena, v. Artisti 13.
Pi[illegible]one Del Carretto marchesa Luisa.
G[illegible]ogre Luisa, v. Montebello 26.
F[illegible]chio Maddalena, v. Barolo 27
Ba[illegible]lio Maria, v. Buniva 7.
G[illegible]ni Lucia, v. S. Giulia 45

Le tre Case di Misericordia ideate e promosse dal [illegible] padre Durando dei preti della Missione [illegible] stesso scopo si trovano presso la parrocchia di San Gioachino con laboratorio; nella Borgata V[illegible]ia (Madonna della Salute), in via Nizza 16, presso le Suore di S. Vincenzo De Paoli e presso la parrocchia di S. Secondo e parrocchia di S. Massimo, via dei Mille 21.

Istituto della Sacra Famiglia

Eretto in Corpo Morale con R. Decreto 8 luglio 1856.

Via S. Donato 17.

Il Teol. Gaspare Saccarelli da Torino, Cappellano del Re, per impulso di carità instituì nell'aprile 18[illegible] un ritiro per figlie povere bisognevoli di educazione, che chiamò *Istituto della Sacra Famiglia.* Impiegò tutto il suo patrimonio in questa fondazione, nella quale fu aiutato da benefiche persone. La morte lo rapì alle sue beneficate nell'età d'anni 47, addì 21 gennaio 1864. Siccome l'Istituto, per questa immatura perdita, versava in gravi strettezze, il fratello di lui per parte di madre, il compianto cavalier [illegible] can. Paolo Bergher, generosamente si offerse di continuare l'opera del Saccarelli, pagandone le passività purchè a lui solo fosse affidata l'amministrazione dell'Opera. Ed il Governo annuì al suo desiderio riconoscendolo con R. Decreto 6 marzo 18[illegible], confondatore e Direttore dell'Istituto che diresse con cura amorevole ed intelligente e con esemplare generosità per oltre 24 anni, sino cioè al [illegible] novembre 1888, giorno in cui il can. Bergher morì improvvisamente nell'età di 76 anni, dopo di aver con suo testamento olografo 14 marzo 1888 nominato a suo successore il M. R. Can. Emiliano Rosaz, che venne riconosciuto dal Governo con R. Decreto dell'ottobre 1889 Direttore unico. E così dal 1888 al presente l'attuale Direttore, seguendo con ammirevole zelo e con sagace operosità le orme degli antecessori, malgrado il disagio economico ognor crescente, conserva la pia Casa, ove ora si raccolgono circa duecento e cinquanta povere fanciulle orfane od abbandonate dai 9 ai 13 anni, le quali sono educate, istruite e nutrite per poter poi uscirne ai venti anni utili a sè stesse ed alla società. Esse intervengono solitamente negli accompagnamenti funebri per la città, e sono per lo più chiamate *Figlie Verdi* dal color della veste che indossano.

Fa parte dell'Istituto anche un Asilo infantile, fondato pure dal teol. Saccarelli a beneficio della popolazione del Borgo S. Donato, comprendente circa trecento bambini.

Rosaz sac. Emiliano, ✻, *Direttore unico.*

Istituto Santa Casa di Nazaret

Via Santorre Santarosa 15.

Istituto approvato dalle Autorità Ecclesiastica e Civile per i poveri giovani di buona volontà che non hanno abbastanza mezzi per potersi istruire altrove; terminato i primi studi possono ancora fermarsi qui, aspettando ove collocarsi.

Raimondo don Francesco, *Rettore.*

Istituto Immacolata Concezione

47 - Via Nizza - 47.

Fondato dal teol. Filippo Giriodi di Monastero nel 1854 per raccogliere in convitto ed educare a vita pia, onesta ed operosa povere giovanette di buoni costumi. Vi si ammettono fanciulle dai 7 ai 14 anni, mediante una piccola oblazione, da farsi una volta tanto per l'ammessione dell'alunna, dai suoi parenti, tutori o benefattori, ai quali, durante la permanenza nell'Istituto, non rimane altro obbligo che di provvedere per essa alle piccole spese di vestiario e calzature. Le alunne si tengono nell'Istituto sino ai 18 anni, in cui è compiuta la loro educazione.

Scala can. ing. Amato Vinc., *Rettore.*

Oratorio (Istituto) della Natività di Maria SS.

Strada di Nizza 406 (Millefonti).

Approvato dalle Autorità Ecclesiastica e Civile, ha per iscopo di ricoverare ed educare giovanette orfane della mamma.

Soldano D. Gius., *direttore.*

Oratorio di San Giuseppe

Via Saluzzo 39.

Lo scopo di questa pia Opera è di attirare all'Oratorio, con premi, regali e leciti divertimenti, i giovanetti, nei giorni festivi, ed allontanarli così dai cattivi compagni, istruirli nei doveri del proprio stato, affinchè crescano buoni Cristiani ed onesti Cittadini.

Papone sac. Giacomo, *direttore.*

Famiglia di S. Pietro

Via S. Chiara 66.

Fondato nel 1854 dal sac. D. Merla Pietro, fu istituito in origine per ricevere ed educare le sole figlie che escono dalle Case di punizione; ora ammette le figlie pericolanti od abbandonate che desiderano star lontane dai pericoli del mondo.

Peyron sac. avv. Zaverio, v. Garibaldi 6.

Conservatorio del Suffragio

Via S. Donato 31-37.

Abbraccia varii Istituti distinti e separati: quello di **S. Zita** per povere figlie, sopratutto fantesche, per essere istruite, o ricoverate, o ritirate per sempre, o collocate di nuovo a conveniente servigio. Con quest'Istituto qualsiasi giovane adulta dai 15 ai 30 anni, che trovisi disimpiegata, può sempre scampare da ogni pericolo di seduzione ricoverandovisi.

Quello di **Faà di Bruno** (già S. Teresa) per allieve maestre, istitutrici ed educande di civil condizione. La retta mensile è di L. 35. Comprende: giardino d'infanzia, corso elementare, complementare e normale, con convitto e semi convitto per le allieve esterne. Si svolgono i programmi governativi e si danno lezioni di lingue straniere, disegno, pittura, pianoforte.

Un ben fornito gabinetto di fisica e un ampio giardino giovano a rendere pratico l'insegnamento ed a favorire l'igiene intellettuale e fisica.

Il **Pensionato di S. Giuseppe** per signore di civil condizione.

L'Istituto delle *Educande interne* che ha per iscopo di dare alle fanciulle un'educazione cristiana e civile abilitandole nei lavori donneschi specialmente di cucito, ricamo e stiratura.

Un *laboratorio* d'ogni genere di lavori in bianco ed in colori per *allieve esterne.*

Tutti gli Istituti sono annessi alla magnifica *Chiesa del Suffragio.*

Berteu can. cav. uff. Agostino, v. San Donato 35, *Direttore.*

Istituto del Buon Pastore

Corso Princ. Eugenio 12, ☎ 17-35.

L'Istituto del Buon Pastore venne fondato dal magnanimo Re Carlo Alberto con R. Biglietto 18 luglio 1843 e mediante cospicua elargizione concessa con decreto 3 settembre stesso anno. — Fu monastero sino al 30 agosto 1868 alla quale epoca veniva dichiarato *Ente di natura laica*, preponendosi alla Direzione dell'Opera una Amministrazione di nomina governativa. L'Istituto comprende quattro sezioni, nelle quali si raccolgono rispettivamente le ragazze corrigende fatte ricoverare per provvedimento d'Autorità, ragazze educande, signore inferme di mente, e lavoratrici che rimangono nell'Istituto, essendo però ogni sezione ben distinta e separata dalle altre.

Nell'Istituto si eseguiscono ogni qualità di lavoro in maglieria, biancheria, cucito e ricamo in bianco a prezzi modestissimi.

Presidente

Losio comm. ing. Carlo, c. Vinzaglio 32.

Membri della Direzione

Busala avv. Ett., *ufficio* v. Cernaia 14.
Borello cav. uff. Gio., c. Valentino 37.
Bottino prof. rag. Pietro, v. Fabro 8.
Porro gen. comm. Felice, v. Boucheron 10.
Bianchi Geisser Giuseppina, v. Assietta 21.
Cibrario Carbonazzi Elisa, c. S. Martino 2.

Tesoriere.

Opera Pia S. Paolo.

Direttrici interne ed assistenti

Suore di N. S. della Carità e Buon Pastore.

Opera pia Viretti

Via S. Quintino 39 ang. v. Donati 4 e 6, ☎ 38-78.

Quest'opera, posta sotto gli auspici di S. Giuseppe e S. Vincenzo de' Paoli, fu fondata dalla damigella Giuseppina Viretti con testamenti 20 febbraio 1875 e 29 gennaio 1879, ed eretta in corpo morale con R. Decreto 15 febbraio 1883 e con R. Decreto 12 dicembre 1901 venne approvato lo Statuto organico. Suo scopo essenziale è quello di ricoverare ed educare cristianamente povere fanciulle di nascita illegittima, orfane o trovatelle.

Presidente

Alloatti don Melchiorre, v. Venti Sett. 23.

Vice-presidente

Durando don Gio., v. S. Quintino 37.

Consiglieri

Racca avv. Carlo, corso Oporto 2.
Losana cav. avv. Cesare, v. S. Dalmazzo 7.
Migliore ing. Spirito, v. Silvio Pellico 29.

Segretario

Macciotta cav. Oreste, v. Donati 6.

Opera pia Boschis

Sede: Presso il Presidente.

Lascito fatto con testamento 24 giugno 1820 dal sacerdote D. Gaspare Boschis a favore dei giovani poveri della Città di Susa e con preferenza ai parenti del testatore, per abilitarli a proseguire gli studi superiori e conseguire una laurea nella Università di Torino.

Retta da un Consiglio d'Amministrazione istituito dal testatore e composto di tre parenti del D. Boschis, del Parroco e del Giudice Conciliatore di Susa, nonchè di un Segretario e di un Tesoriere.

Presidente del Consiglio d'Ammin.

Garelli comm. avv. Filiberto, prefetto a riposo, v. Po 24.

Opera di Assistenza degli Operai Italiani emigrati in Europa e Levante

Segretariato Gener. (Milano, via Bos... 2.

Fondata e presieduta da Mons. Geremia Bonomelli Vescovo di Cremona nel 1900, ha per scopo di assistere moralmente e socialmente gli ... dell'emigrazione temporanea.

Congregaz. dei Comensi e Milanesi

(detta di S. Anna)

Via Franco Bonelli 5, casa propr...

Questa Congregazione, fondata nel 16.. fra Architetti, Capi-mastri da muro, Capi-mastri scalpellini, Scultori e Stuccatori, ha per scopo di ... in aiuto agli operai bisognosi della regione ... ranti in Torino, sia con appoggi morali che sussidii materiali, per ragione di salute o per ... carsi allo studio professionale.

Presidente

Peverelli cav. uff. Cesare, c. Oporto 31.

Vice-presidente

Malcotti Carlo, v. Burdin 4.

Sindaco

Stella cav. Aurelio, v. Magenta 49.

Sindaco onorario

Tonta cav. ing. Giuseppe.

Vice-sindaco

Besozzi geom. Franc., c. Oporto 49.

Tesoriere

Catella cav. Oreste, v. Montevecchio 27.

Segretari

Caverzasi Gio., v. Colli 16.
Caro Gio., c. Duca di Genova 4.

Direttori della Casa

Mazzetti Marcelliano, v. Bellezia 19.
Buzzetti Paolo, v. Burdin 26.

Revisori dei conti

Argenti prof. Silvio, v. Zecca 34.
Sassi cav. Francesco, v. Goito 12.

Commissione per l'istruzione

Argenti Antonio, marmista, v. Rossini 23.
Belloni Alberto, v. Carena 20.
Cerini cav. Gius., c. Reg. Margherita 29.

Casa dei Luganesi detta di *S. Anna*

Via Gioberti 77.

Questa istituzione, eretta per cura di benefiche persone del Distretto di Lugano, ha per scopo di accogliere ed aiutare quei giovani del Distretto medesimo, che intendono dedicarsi alle professioni d'Ingegneri, Architetti, Impresari, Capi-Mastri da muro, Capi Scalpellini e Capi Stuccatori.

Sala ing. Alberto, *Presid.*, corso Duca di Genova 4.
Frapolli ing. Michele, *Vice-pres.*, corso Valentino 40.
Sala ing. Alberto, *Tesoriere*, corso Duca di Genova 4.
Boschetti prof. Michelangelo, *Segretario*, v. Gioberti 60.
Foletti Enrico, *Direttore*, v. Gioberti 77.

Piccole Suore dei Poveri

Strada di Francia (Tesoriera)

L'Istituto delle Piccole Suore dei Poveri fu fondato nel 1840 a San Servan nella Bretagna e stabilitosi in Torino nell'ottobre 1881. Questa opera ... ità ha per iscopo di raccogliere ed assistere i vecchi abbandonati sì uomini che donne. Le Piccole Suore dei Poveri non hanno e non possono avere nè fondi, nè rendite d'alcuna sorta. Il loro patrimonio consiste unicamente in una illimitata fiducia nella divina Provvidenza. Esse mantengono i loro vecchi con quanto la pubblica beneficenza appresta loro, questuando cioè giornalmente ... vestiti smessi, elemosine in danaro e checchè ... venga loro offerto.

Il ... io fondatore ne fu l'Abbate Le Pailleur; l'Istituto ha già 300 case in tutte le parti del mondo, ... ali ricoverano circa 40 mila vecchi, poveri ed infermi, l'Ospizio di Torino presentemente ... to conta 250 ricoverati.

Istituto di Santa Maria

Via Pio Quinto 11.

...dato dalla benemerita fu suor Maria Luigia ...c, venne eretto in ente morale con R. Decreto 22 ...cembre 1887, con il quale fu pure approvato lo ...atuto organico attualmente in vigore.

... scopo dell'istituto è di provvedere per mezzo di ...ili, scuole, laboratori industriali femminili e sin...i, al mantenimento, alla educazione ed all'istruzione civile, morale e religiosa di fanciulle preferibilmente orfane d'ambo i genitori, oppure di uno solamento, purchè siano di condizione civile, si trovino in istato economico precario e ciò *senza alcuna distinzione di nazionalità.* Ha una succursale in una grandiosa villa alla barr. di Casale Valle S. Martino 654, per alunne interne, con i corsi elementare, tecnico e di perfezionamento. Per le alunne esterne, Asilo infantile - Classi elementari e corsi tecnici secondo i programmi governativi - Corsi di perfezionamento - Religione - Scuola di cucito, taglio, ricamo in bianco e in colore - Lingue straniere - Dipinto - Musica. — *Laboratorio in biancheria.*

Consiglio d'Amministrazione

Presidente

D...o cav. avv. Ettore, consigliere alla Corte d'Appello, v. Mazzini 27.

Vice-presidente

Bo...mida cav. avv. Carlo, assess. municipale, v. Milano 1.

Consigliere

Camerana conte comm. avv. Edoardo, capo Divisione Ordine Mauriziano.

Segretario

P... Franc., v. Gioberti 26.

Economo Tesoriere

A...stini avv. Omero, v. Scuole 9.

Direzione interna

Suor Chiara Odile Serra di Santa Maria, *Dirett. generale.*

Pii Istit. di Maria SS. Consolatrice e di Gesù Bambino.

Via Paolina 224 (fuori barr. d'Orbassano).

Gli Istituti predetti fondati e diretti dalle Suore di Maria SS. Consolatrice, hanno lo scopo di raccogliere gli orfani e orfane d'ambo i sessi o figli di carcerati dell'età dai 4 ai 10 anni. Essi vengono istruiti nelle classi elementari, addestrati in piccoli lavori manuali, educati a cristiana pietà, per rendersi poi a loro tempo, onesti ed abili operai ed operaie. Gli Istituti hanno sede propria in ... fabbricati cinti da giardino, capaci di 250 ricoverati e rispondenti a tutte le esigenze dell'igiene, a 15 minuti dalla barriera di Orbassano.

Ca...legno can. Giuseppe, *Direttore.*

Oratorio-Ricreatorio S. Felice

Via Giusti 8.

Iniziato nell'anno 1886 dal P. Felice Carpignano e dal P. Giulio Castelli, Filippini, venne stabilmente fondato dall'attuale Direttore Mons. Cavaliere Edoardo Bosia, cappellano di S. M. il Re e cameriere segreto di Sua Santità, coadiuvato dai sacerdoti del Collegio Artigianelli e da pii secolari. Esso ha per iscopo di radunare ogni domenica i figli del popolo, istruendoli nei loro doveri religiosi e civili. — Nel Circolo Ricreativo fondato in seno al Ricreatorio gli adulti possono partecipare agli onesti divertimenti istituiti ed alle discussioni economico-sociali che si svolgeranno nelle adunanze, e buona parte di essi danno soventi recite in una fiorente Palestra filodrammatica che riportò alte onorificenze al Concorso di Asti. — Alle varie spese dell'Oratorio-Ricreatorio, frequentato da oltre 200 fanciulli, provvede un apposito Comitato, raccogliendo offerte e promuovendo feste di beneficenza, nonchè un numero di pii benefattori che grandemente apprezzano questa cara opera.

Direzione

Direttore

Bosia Mons. Edoardo, ✳, ⊜, Palazzo Reale.

Membri

Costantino don Giulio, ✳, c. Palestro 14.
Reffo don Eugenio, c. Palestro 14.
Buttini teol. Bernardo, p. Statuto 13.
Borgia teol. Pietro, v. Arcivescovado 12.

Assistenti.

De Rusticis Gius., v. Carlo Alberto 36.
Vernetti Ernesto, v. Gioberti 67.
Bella Andrea, v. Massena 14.
Ponchia avv. Francesco, v. Giusti 5.
Battagliotti Luigi, v. S. Secondo 66.
Novarese Edoardo, c. Vitt. Em. II, 108.

Direttore Palestra Filodrammatica

Vernetti Ernesto, v. Gioberti 67.

Comitato Dame Patronesse

Patrona onoraria del Comitato

S. A. I. R. la Principessa Laetitia di Savoia-Napoleone, Duchessa d'Aosta.

Presidente

S. E. la contessa Amalia Visone nata Rasini di Mortigliengo, c. Re Umberto 6.

Segretario

Guasco di Bisio march. Emilio (Genova).

Tesoriere

Morozzo della Rocca conte Federico, colonnello, v. Juvara 10.

Consigliere

Balbo Bertone di Sambuy cont.ª ved. Bona nata De-Ganay, v. Magenta 29.
Martini di Cigala-Ferrari Ardicini contessa Fanny, v. Sagliano 4.
Rosa di San Marco cont. Celeste, v. Sagliano 4
Beccaria-Incisa-Grattarola di S. Stefano contessa Marianna, n. del Mayno, via Ormea 75.
Figarolo-Tarino di Gropello cont.ª Giorgiana, v. Mazzini 52.
Morelli di Popolo cont. Maria nata Ardoino p. Solferino 3.
Melano di Portula-Viarana nata Ferrero cont.ª Rosalia, v. Cernaia 8.
Jocteau baron. Virginia, c. Vitt. Em. II, 101.
Di Canosio cont. Amalia, v. Venti Sett. 56.
Gianotti baronessa Anna, v. Alfieri 17.

De Cardenas cont. Vincenza, v. dei Mille 33.
De Vecchi-Pellati contessa Bianca, via S. Quintino 47.
Figarolo di Gropello contessa Lina, corso Re Umberto 59.
Ricciolio Arrigotti cont. Maria, v. Rocca 35.
Leumann-Cerutti Amal^a^, c. Vitt. Em. II, 105.
Gibellini Elisa, c. Siccardi 47.
Monti Fanny, v. Assietta 32.
Cuttica di Cassine contessa di Ciglié, v. S. Maria 1.
Viglietti Sineo cont. Vincenza, c. Vittorio Eman. II, 14.
Bertini Montaldo Rocro cont.^a^ Luisa nata Rasini di Mortigliengo, v. S. Quintino 36

Consiglieri

Antonielli d'Oulx nobile comm. Alessandro, v. Lagrange 29.
Antonielli d'Oulx nob. ing. Carlo Felice, v. Lagrange 29.
Bosco di Ruffino nob. Aleramo, palazzo Genevese, p. S. Giovanni.
De Magistris dott. prof. Carlo Pio, via Gio. Prati 3.
Beraudo di Pralormo nob. Vitt., piazza Bodoni 3.
Figarolo di Gropello conte Ottone, corso Re Umberto 59.
Gianotti barone avv. Romano, v. Alfieri 17.
Jocteau bar. avv. Carlo Alb., c. Vitt. Em. 101.
Rosa di San Marco conte cav. Vincenzo, v. Sagliano 4.
Sacchi Nemours conte Teodoro (Genova).

Oratorio, Ricreat. e Laboratorio del Sacro Cuore di Gesù e S. Michele

Via privata Lanza e Molinette 19.

Fondata per desiderio del Card. Alimonda nel 1888, quest'opera ha per iscopo di radunare nei giorni festivi ragazzi d'ambo i sessi e trattenerli coll'istruzione religiosa, insegnamento elementare, canto, disegno, ginnastica, sport, ecc.

Le funzioni religiose, nella chiesa dedicata a San Michele, si fanno anche a comodità della popolazione della Barriera, trovandosi le Parrocchie del Sacro Cuore di Gesù e del Lingotto a notevole distanza.

Nei laboratori si eseguiscono lavori di biancheria e ricamo per corredi; un riparto speciale è destinato alla confezione di abiti con macchine a motore elettrico.

Nel 1908 si sono aperte in via Privata Lanza n. 4 le scuole elementari pubbliche, dirette dai Fratelli delle Scuole Cristiane (Sezione della Regia Opera della Mendicità Istruita). In via Molinette, 19, vi è l'asilo infantile.

Diverio canon. Giuseppe, ✻, *Direttore*, v. Privata Lanza 4.
Berta teol. Ant., *Cappell.*, v. Molinette 19.

Oratorio S. Martino

Via Aosta 4 (Corso Firenze).

È uno dei più antichi di Torino. — Fondato nel 1852 dal Rev. Sac. D. Giovanni Cocchi, fondatore degli Artigianelli.

Quivi si raccolgono in tutti i giorni festivi dell'anno oltre a 200 giovanetti dai 9 ai 20 anni, scolari ed artigiani, per compiere i doveri religiosi, istruirsi e trattenersi in onesti divertimenti.

Reffo sac. D. Eugenio, *Rettore*, c. Palestro 14.

Laboratorio Femminile di Nostra Signora della Salute

Via d'Allery 9 (Borgo Vittoria).

Questo Istituto ha per iscopo di istradare ed istruire figlie in numero di circa sessanta del popolo ai lavori manuali di cucito specialmente in biancheria, procurando loro una sana educazione religiosa e morale.

Si accettano commissioni per qualunque lavoro relativo, colle quali si dà incoraggiamento e sovvenzione alla caritatevole Istituzione.

Direttrici

Le Figlie della Carità di S. Vinc. de Paoli.

Patronato Scolastico Centrale

Comitato esecutivo (presso il Municipio)

Sede: Via Andrea Provana 2.

Presidente

Guyot comm. Vitt., v. Villa Regina 38.

Vice-presidente

Leumann comm. Napol., c. Vitt. Em. II, 105.

Economo

Raby avv. cav. Luigi, v. Andrea Provana 3.

Membri

Assessori per l'istruz. primaria e second.
Assessore per l'istruzione superiore.
Id. per l'igiene.
R.° Provveditore agli studi.
Direttore gener. delle scuole municipali.
Bonaretti dott. Natale, c. Francia 1 *bis*.
Della Porta cav. avv. Alessio, p. Savoia 6.
Fino avv. Saverio, v. S. Dalmazzo 1[illegible].
Garlanda avv. Valerio, v. del Carmine 6.
Mongini cav. Ernesto, c. S. Martino [illegible].
Sabbione comm. avv. Venanzio, v. Santa Chiara 15.

Segretario

Rambaudi prof. Angelo, strada Val San Martino 4.

PATRONATI

Scuola *V. Alfieri.*

Via Susa 5.

Presidente

Bonaretti dott. Natale, c. Francia 1 *bis*.

Vice-presidenti

Fiorio-Carisio Teresa, v. Vassalli Eandi 9.
Fiorio cav. Ant., v. Vassalli Eandi 9.

Consiglieri

Aubert-Calligaris Ernesta, via Giacinto Collegno 28.
Bellono-Garneri Flavia, v. Pr. d'Acaja 22.
Poesio Gius., industr., c. Princ. Oddone 19.
Pezzi cav. Bartolomeo, v. Duch. Jolanda 8.
Prelle prof. Massimo, c. Pr. Oddone 11 *bis*.
Pusateri cav. Gius., v. Giovanni Somis 8.
Stroppiana Gius., c. Princ. Oddone 19.

Economo

Chiara prof. Bernardo, direttore della scuola, v. Gropello 20.

Cassiere

Mo[illegible]a ing. Anacleto, c. Pr. Oddone 11 *bis*.

Revisori dei conti

Ca[illegible]sio Ferdinando, v. Gio. Somis 4.
Pa[illegible]ore Mario, c. Francia 22.
Vi[illegible]li prof. Salvatore, v. Sacchi 20.

Segretario

Ma[illegible]liano Stef., insegn. mun., c. Regina Margherita 92.

Scuola *d'Azeglio.*

Via Superga 7 e Chieri 12.

Presidente onorario

Guyot comm. Vittorio, *dep. di vigilanza della scuola*, v. Villa della Regina 38.

Presidentessa

S[illegible]ti-Ellena Virginia, v. Moncalvo 9.

Presidente

Fo[illegible]nelli di Crestvolant conte Celestino, Cons. provinc., v. Artisti 37.

Vice presidenti

Quattrino cav. Mich., p. Gr. Madre di Dio 12.
Bo[illegible]ino-Barzizza cav. ing. Alfr., v. Rocca 4.

Cassiere

Marchesa cav. prof. Luigi, dirett. della scuola, v. Romani 9.

Consiglieri

Pia[illegible]o cav. uff. don G. B., Parroco Gran Madre, p. Gran Madre di Dio 4.
Garaccioni cav. Luigi, v. Superga 4.
Dia[illegible]o-Delarue Francesca, *ispettr.*, piazza Gran Madre di Dio 12.
Pa[illegible]i-Galvano-Chirio Carolina, *ispettrice*, p. Gran Madre di Dio 14.
Paz[illegible]ni-Almonte Giuseppina, c. Casale 50.
Ver[illegible]un di Cantogno Bidasio cont. Maria, v. Moncalvo 12.

Revisore dei conti

Na[illegible] cav. Enr., v. Superga 10.

Scuola *Boncompagni*

Via Galvani 7.

Presidente

Gu[illegible]elminetti Marziano, v. Martinetto 9.

Vice-presidente

Bi[illegible] cav. Gennaro, p. Statuto 4.

Segretario

Mu[illegible] cav. Ern., c. Princ. Oddone 81.

Economo

Gu[illegible]zio dott. Giacomo, dirett. didatt., v. Ormea 21.

Tesoriere

Be[illegible] cav. Giacinto, c. Princ. Oddone 12.

Consiglieri

Co[illegible]lo Gio., v. Cibrario 17.
Be[illegible]mo cav. Leopoldo, v. Cibrario 43.
Gu[illegible]i cav. Giacomo, v. Cibrario 54.
Sa[illegible]di cav. Luigi, c. Reg. Margherita 270.

Revisori dei conti

Be[illegible]lio Luigia, v. S. Donato 1.
Ro[illegible]di Gio., v. Cibrario 53.
Vi[illegible]o cav. dott. Lor., v. S. Donato 9.

Scuola *Michele Coppino.*

Corso Vinzaglio 85.

Presidente

Badini Confalonieri comm. avv. Alfonso, c. Vitt. Em. II, 86.

Vice-presidente

Costa prof. Adolfo, c. Peschiera 25.

Economo

Arscone Andrea, v. Marco Polo 12.

Segretario

Cavanna prof. Agostino, v. Colli 66.

Cassiere

Visetti Tomm., impr. costr., c. Vinzaglio 44.

Consiglieri nati

Rignon-Robilant cont.^a^ Maria, *ispettrice*.
Rignon-Martini di Cigala cont.^a^ Irene, *id.*
Arietti prof. Gius., dirett. Scuola Coppino, v. Cristof. Colombo 44.

Consiglieri eletti

Barberis geom. Ettore, c. Vitt. Em. II, 42.
Curtino-Castagneri Ett., villa Rosa 390.
Curtino-Castagneri avv. Edoardo, villa Rosa 390.
Dalle Case Enrico, industr., v. Colli 86.
Frè Gius., v. Amerigo Vespucci 5.
Merlino Ant., c. Re Umberto 72.
Moglia rag. Celestino, c. Siccardi 57.
Ottino Cesare, v. Colli 66.
Dominici Luigi, orticolt., villa Bogetti (Crocetta).
Polastri Carlo, v. Rivalta 2.

Revisori dei conti.

Billotti Gio., c. Orbassano.
Panetto Luigi, c. Orbassano 7.

Scuola *Giosuè Carducci* (già *Monviso*).

Sez. maschile v. S. Quintino 7.
Sezione femminile corso Oporto 9.

Economo

Cerruti prof. Ant., v. Saluzzo 27.

Membri

Vicarj cav. ing. Mario, *deput. di vigilanza*, c. Vitt. Em. II, 68.
Cerruti prof. Ant., *direttore*, predetto.
Richelmy Lidia, *ispettrice*.

Scuola Municipale

Via Messina 8.

De Silvestri dott. E., *presidente*, v. Po 39.
Chiossi Ang., c. Reg. Margherita 90.
Astrua Gius., *vice-pres.*, v. Parma 24.
Ambrosione prof. Franc., *segretario*, corso Reg. Margherita 90.
Chiossi Angelo, *cassiere*, c. Reg. Margh. 90.
Scarsi prof. Gio., v. Matteo Pescatore 1.

Scuola *Pacchiotti.*

Via Bertola 8-10.

Presidente

Compans di Brichanteau march. ✻ Carlo, v. S. Teresa 10.

Vice-presidenti

Usseglio comm. avv. Leopoldo, v. Genova 3.
Tacconis dott. comm. Camillo, v. Gio. Prati 5

Consiglieri

Bertetti-Engelfred Teresa, v. Venti Sett. 8.
Zaccaria Angelo, v. Davide Bertolotti 7.
Grosso Lamberti Eugenia, v. Venti Sett. 54.
Curione rag. Ettore, c. Oporto 21.
Sacerdote Fano Luisa, c. Siccardi 51.
Boselli avv. cav. Silvio, v. Pietro Micca 10.
Albertoletti dott. Carlo, v. Venti Sett. 60.
Micheletti comm. Gio., maggior gen., via Assarotti 7.
Montaldo comm. dott. Gius., c. Vitt. Em. 82.
Goffi Eugenio, v. Genova 21.
Wolf Leopoldo, industr., p. Castello 25.
Carpano Govone Matilde, p Castello 18.
Tacconis Campioni Clotilde, v. Gio Prati 5.

Cassiere

Schiapparelli dott. cav. Emlio, v. Assarotti 7.

Segretario

Cossa prof. cav. Pietro, v. Botero 8.

Revisori dei conti

Marty Domenico, v. Barbaroux 2.
Mongini avv. comm. Gius., v. P. Micca 8.

Scuo *Po.*

Via Barolo 6-8.

Presidente

Piumato cav. Ant., c. Vitt. Em. II, 111.

Vice-presidenti

Oliveri Severo, v. Pescatoro 3.
Piumato-Marchisio Virginia, c. Vitt. Em. 111.
Segre-Nizza Emilia, v. S. Anselmo 2.

Cassiere

Segre Ernesto, v. S. Anselmo 2.

Segretario

Robatto prof. Modesto, v. Vanchiglia 11.

Direttore della scuola

Giroldi prof. Luigi, v. Po 3.

Revisori dei conti

Fontana ing. Vinc., p. Vitt. Em. I, 12.
Laclaire cav. Gio. Paolo, c. Casale 64.

Consiglieri

Borbonese cav. uff. Emilio, v. Vanchiglia 4.
Gribodo ing. cav. Gio., v. Cavour 5.
Cassone cav. G. U., v. Zecca 11.
Missorta Giuseppe, v. Ospedale 37.
Wooldridge William, v. della Zecca 31.
Vandone ing. Ant., p. Vitt. Em. I, 19.
Barbavara di Gravellona nob. Gius. Cesare, v. Santa Giulia 65.
Montù comm. ing. prof. Carlo, v. Po 39.
Molfese ing. Gerardo, v. Po 25.
Giuliano Art., capit. del Genio, c. San Maurizio 67.
Treves Moise, v. Napione 27.
Cagnoli Evasio, c. S. Maurizio 19.
Viecca-Rossi Rosa, c. Vitt. Em. II, oltre Po 20
Oliveri Coggiola Emilia, v. Pescatore 3.
Monti Maselli Pierina, v. Pescatore 5.
Guidazio-Roeseler Matilde, c. S. Maurizio 61
Formaiano-Cantin Virginia, v. Bava 9.
D'Albertaz-Landi contessa Paola, v. Vanchiglia 1.

Stampini Capello Severina, p. Vitt. Em. 10.
Carassi del Villar-Sella contessa En p. Vitt. Em. I, 7.
Bianchi Giuseppina, p. Vitt. Em. I, 1

NB. Sono pure consiglieri tutti gli inse della sezione.

Scuola *Rayneri* (Maschile e Femminile

Corso Valentino 28
Vie Burdin 23 e Saluzzo 24.

Presidente

Ferrero d'Ormea e di Palazzo mar se Carlo Vinc., v. Saluzzo 37.

Vice-presidenti

Fubini cav. Giacomo, banch., v. Goit 2.
Reycend comm. ing. prof. Ang., corso lentino 40.

Consiglieri

Calandra Dav., comm. ✻ e ⊜, c. Mass no d'Azeglio 40.
Casartelli Ern., v. Silvio Pellico 8.
Francone Maddalena, v. Mad. Cristina 2.
Gioda Ernesto, v. Mad. Cristina 34.
Jadanza cav. ing. prof. Nicodemo, v. Madama Cristina 11.
Mantovani comm. dott. prof. Dino, v. Andrea Doria 21.
Mosso Angelo, v. Nizza 121 *bis*.
Nicola-Sola Cristina, v. Saluzzo 41 *bis*.
Penati cav. ing. prof. Ces., v. Pr. Tomm. 39.
Perinetti Eman., v. Saluzzo 44.
Rocca cav. ing. Alfredo, c. Valentino 40.
Tosco teol. Gius., parroco nei Ss. Pietro e Paolo, p. Saluzzo.
Vogliotti cav. Gio., c. Valentino 24.

Dirigenti le scuole

Brizio cav. prof. Gio. Batt., v. Goito 4.
Sclaverano prof. Gius., v. Pr. Tommaso 76.

Cassiere economo

Fubini cav. Giacomo, predetto.

Revisori

Braggione rag. Pietro, v. Petrarca 7.
Varrone Lor., chim. farm., c. Valentino 4.

Segretario contabile

Grammatica prof. Guiscardo, v. Madama Cristina 47.

Scuola *Ricardi di Netro.*

Via Sebastiano Valfrè 8.

Presidente

Badini Confalonieri avv. Alberto, strada S. Vito, Villa Nigra.

Vice-presidenti

Carabelli cav. Innocenzo, c. Oporto 51
Magni colonn. comm. Pietro c. Vinzaglio 15.
Bona avv. comm. Adolfo, p. Consolata 5.

Ispettrici

Badini Confalonieri De la Forest-Dyvonne nob. Bianca, c. Re Umberto 8.
Conelli-Serafini Laura, v. Montevecchio 4.
Hidalgo-Coletti Bice, v. Amed. Avogadro 26

Direttrice della scuola

Barberis-Zaccaria Rosa, v. Dav. Bertolotti 7

Cassiere

Mo anaro cav. Cesare, c. Vinzaglio 27 *bis*.

Segretario

Ma aut Leonardo, v. Cibrario 48.

Consiglieri

Ar no Antonio, v. S. Quintino 44.
Ar ing. Gius., v. Papacino 4.
Av io ing. Paolo, c. Vinzaglio 15.
Bal no avv. cav. Vitt, v. Am. Avogadro 11.
Be ngeri avv Leop., v. Amed. Avogadro 22
Ber olè cav. magg. Vitt., c. Vinzaglio 21.
Bes zzi cav. Angelo, c. Vinzaglio 19.
Bo na cav. prof. Gius., v. Garibaldi 57.
Br o avv. Carlo, v. Assietta 57.
Ca bi Gugl., p. Solferino 11.
Ca llo Ferdin., v. Vitt. Amedeo II, 21.
Ca one ing. Pasquale, v. Roma 29.
Ca icap. dott. Alpinolo., v. Ottavio Revel 5
Co i cav. dott. Franc., c. Vinzaglio 4.
Co cav. Enr., c. Siccardi 16.
De aria Giuseppe, v. S Quintino 46.
Ga teri di Genola conte cav. uff. Annibale, v. Passalacqua 12.
Gio dano cav. avv. Gius., v. Montecuccoli 2.
Ku er Antonio, banchiere, v. Valeggio 27.
Ma tinengo Giacomo, v. Sacchi 28 *bis*.
Ma no cav. dott. Felice, v. Maria Vitt. 6.
Mo eni ing. Giulio, v. Assietta 77.
Og ari signora Olimpia, v. Colli 14.
Pat ito Annibale, v. Giannone 3.
Pro ati Giulio, c. Oporto 53.
Sac o-Oytana avv. Gust., c. Siccardi 31.
Sch tz Feder., v. Amedeo Avogadro 19.
Te eschi ing. cav. Vitt., c. Vinzaglio 10.
Vi rj cav. ing. Mario, c. Vitt. Em. II, 68.
Vo hieri cav. Gius., v. Brofferio 1.

Revisori dei conti

Cal ndra Francesco, v. Magenta 43.
Gu scocav. cap. Cesare, c. Vitt. Em. II, 108.

Scuola *Sclopis F.*

Via del Carmine 25.

Presidente

Del a Porta cav. avv. Alessio, p. Savoia 6.

Vice-presidente

Ce tti prof. cav. Gius., v. Orfane 26.

Tesoriere

Per usi prof. cav. Luigi, v. Saccarelli 5.

Segretario

Cel a prof. Angelo, c. Princ. Oddone 12.

Revisori dei conti

Mar ia Gio Batt., *dir. didattico*, c. Oporto 59.
Mi ela Vittorio, v. Alberto Nota 3.

Scuola *Silvio Pellico.*

C so Dante 9 e *succursale* v. Monti 11.

Qu st'Opera ha per iscopo l'assistenza dalle 12 alle agli allievi ed alle allieve che o hanno l'abi zione assai lontana dalla scuola, ovvero hanno i pa nti che lavorano nelle ore anzidette. Subordin mente si dà minestra, oggetti di vestiario e di amenta alle alunne ed agli alunni veramente biso osi.

Presidente

Neg i cav. uff. prof. P., v. Mad. Cristina 90.

Vice-presidenti

Bevilacqua-Odetti Camilla, *direttr. della scuola*, v. Berthollet 17.
Gallo prof. cav. Gerolamo, *dirett. emeito*, v. Esposizione 35.

Membri onor., ispettrici della scuola

Melisurgo-Vegezzi-Ruscalla nob. Ida, str. S. Vito 380.
Bernocco-Fava-Parvis Giulia, p. Carlo Felice 10.
Monti-Bucci Barbara, v. Nizza 121*bis*.
Negri-Merletti Luisa, v. Mad. Cristina 90.

Membri effettivi

Mercandino cav. Giacomo, industr., via Ilarione Petiti 9.
Solaro del Borgo cav. Aless., v. Mazzini 17.
Delorenzi rev. padre Cornelio, curato cappucc., v. Nizza 56.
Colomberi Marianna, *maestra*, v. Baretti 5.
Gallo-Candeletti Adele, v. Esposizione 35.
Govone contessina Maria, v. della Rocca 20.
Calleri-Longo Felicina, c. Oporto 13.
Mauro Isabella, *maestra*, v. Orto Botanico 30

Segretario-cassiere

Marsengo Raimondo, *maestro*, v. Tiziano 45.

Economo

Gallo cav. prof. Gerolamo, predetto.

Revisori dei conti

Colomberi Marianna, predetta.
Solaro del Borgo cav. Aless., predetto.

Scuola *Torquato Tasso*

Piazza S. Giovanni e v. Basilica 15.

Presidente

Grosso cav. Pietro, p. Em. Filiberto 24.

Vice-presidente

Gedda Ettore, barriera di Francia 38.

Segretario

Cibrario avv. conte Luigi, p. Em. Filib. 4.

Cassiere

Abrate Giordana Rosa, dirett. della scuola, v. Princ. Tommaso 27.

Consiglieri

Bussa avv. Gio., v. Quattro Marzo 12.
Bossi Gabriele, canon., parr. della Metropolitana, v. Venti Settembre 87.
Fenoglio ing. prof. Luigi, p. Em. Filib. 9.

Ispettrici e Patronesse

Pistono-Lova Teresa, c. Reg. Margh. 242.
Cibrario-Radino contessa Luisa, p. Emanuele Filiberto 4
Ghidini-Nervo Enrichetta, c. Vinzaglio 34.
Robert ved. Baldracco Rosalia, v. Giulio 14.
Alasia Matilde ved. Gilardini, v. Palazzo di Città 1 e 3.
Torrero-Zappata Louisette, v. Gaudenzio Ferrari 4.
Berry Felicina, v. Roma 1.
Macario-Pieroni Fortunata, v. Fiando 10.

Revisori dei conti

Ghidini Ferdin., industr., c. Vinzaglio 34.
Negro Giacomo, negoz., p. Em. Filiberto 1.

Scuola *Nicolò Tommaseo.*

Piazza Cavour 1.

Presidente

Casana bar. avv. Ernesto, v. dei Mille 22.

Vice presidenti

Pomba cav. uff. Gius., v. Carlo Alb. 33.
Borello cav. uff. Gio., c. Valentino 37.

Direttrice della scuola

Baudino prof.ª Natalina, c. Vitt. Em. II, 96.

Segretario

Perucca Giovanni, v. Massena 14.

Tesoriere

Borello cav. uff. Gio., predetto.

Membri

Barbaroux-Sciolla contessa Amalia, via Carlo Alberto 17.
Biscaretti di Ruffia conte Rob., p. Cavour 10.
Bizzozero-Brambilla Erminia, *ispett.*, via Campana 34.
Canton dott. Gustavo, v. Cavour 30.
Cibrario nob. avv. Giacinto, senatore del Regno, v. Mazzini 34.
Corgiatti teol. Pietro, curato di S. Massimo, v. dei Mille 28.
Della Zoppa Felix, p. Cavour 8.
Ferrero di Ventimiglia march. avv. A., v. Cavour 41.
Figarolo Tarino di Gropello conte Gius., v. Mazzini 52.
Figarolo Tarino di Gropello nob. Giorgiana, v. Mazzini 52.
Gariazzo comm. prof. C. Placido, v. Ospedale 40.
Rey cav. Guido, v. Cavour 35.
Rey cav. Ugo, v. Cavour 41.
Treves prof. Gius., v. della Rocca 38.

Revisori dei conti

Canton dott. Gustavo, v. Cavour 30.
Oliva prof. Alb., v. Princ. Tommaso 4.

Scuola *Vincenzo Troya.*

Via Principe Amedeo 19.

Presidente

Biscaretti di Ruffia conte Rob., p. Cavour 10

Vice-presidente

Usseglio comm. Leopoldo, v. Genova 3.

Cassiere

Bersanino cav. Gius., v. Ospedale 41.

Segretario

Cortese avv. Adamo, v. Cibrario 39.

Membri

Nicolis di Robilant nobile Stanislao, via Maria Vittoria 17.
Roggiero cav. avv. Pier Carlo, v. Po 4.
Piumato cav. Ant., c. Vitt. Em. II, 111.
Righini cav. Carlo, v. Princ. Amedeo 26.
Grosso cav. Carlo, v. Des Ambrois 12.
Berry Achille, v. Roma 1.

Direttore

Giroldi prof. Luigi, v. Po 3.

Revisori

Pia avv. Secondo, v. Princ. Amedeo 25.
Amelotti Gio., p. Vitt. Em. I, 20.
Cavalleri Andrea, p. Vitt. Em. I, 14.

Scuola *Edmondo De Amicis.*

45 — Via Cottolengo — 45

Presidente

Mina cav. rag. Ern., c. Princ. Oddon…

Vice-presidenti

Barberis avv. Carlo, Cons. com., v. G… baldi 49.
Saroldi cav. Luigi, c. Regina Margh. …

Economa

Cesali-Baudino prof.ª Giuseppina, *Dir… della scuola*, v. Venti Settembre 9…

Cassiere

Masino Chiaffredo, farmacista, c. Re… Margherita 143.

Segretaria

Bosio Maria Anton., v. Valperga Calus… 5

Consiglieri

Bolmida cav. avv. Carlo, Assess. comun… *deputato di vigilanza*, v. Milano 1.
Cordoni Pietro, farmacista, v. Orfane… 5
Masino Chiaffredo, predetto.
Weigmann ing. Rodolfo, str. di Circ… vallazione Nord 7.
Saladino-Corsini Laudomia, v. Mantova 8…
Mina Sola Federica, c. Princ. Oddone …1
Bianchi Amedeo, c. Regina Margh. 15…
Borsotti dott. Giov., c. Regina Margh. …2
Cominetti Ernesto, c. Regina Margh. …0
Giordano dott. Arturo, v. Deposito 23.
Fogliano Carlo, c. Princ. Oddone 22.
Torta Francesco, v. Cottolengo 42.

Revisori dei conti

Weigmann ing. Rodolfo, predetto.
Saladino-Corsini Laudomia, predetta

Scuola *Vanchiglia.*

Via Buniva 19.

Antonelli ing. cav. uff. Cost., *preside…te*, v. Vanchiglia 11.
Berzia cav Pietro, *vice-pres.*, v Tarin… 8.
Rho prof. F. Ant., dir. locale, *vice-pr…*, *economo*, v. Artisti 38.
Treves Abramo, *cass.*, c. Vitt. Em. II, 3…
Milone Pasquale, *segret.*, c. Reg. Margh. …8.

Scuola *Barriera di Nizza.*

Presidente del Patronato

Gribaudi Alberto, p. Barriera di Nizz…

Economa

Gione-Bottalo Elisa, v. Cristof. Col. 4…

Deput. di vigil. e rev. dei conti

Mercandino Giov., v. Nizza 74.

Scuola *Borgo Cenisia.*

29 – Via Antica Rivoli – 29.

Presidente onorario

Gandolfo cav. Pietro, v. Vitt. Amedeo II, 13.

Presidente effettivo

Paniè Antonio, v. Cinischia 36.

Vice-presidenti

Diatto ing. cav. Vitt., v. Arsenale 1…
Bubbio avv. Amilcare, v. Siccardi 2.

Tesoriere

S…dlck Enrico, str. antica Rivoli 36.

Economa

M…to-Bertello Anna, *dirigente la Scuola*, … Francia 15.

Segretaria

C…sini Giovanna, *insegnante*, v. Principi …'Acaja 15.

Consiglio direttivo

B…sso prof. Giacomo, str. antica Rivoli 10.
Jo…venal Teofilo, v. Brunetta 3.
L…bert Franc., str. Ant. Rivoli 86.
B…hiardi dott. prof. Mich., v. Brunetta 15.
B…setto Giov., str. antica di Rivoli 72.
P…ta Bernardo, v. Brunetta 7.
V…liotti Gius., str. antica Rivoli 73.

Ispettore

J…venal Teofilo, v. Brunetta 3.

Ispettrice

G…dolfo-Delva Luisa, v. Vitt. Amed. II, 13.

Revisori dei conti

A…rizzoia Gio., strada antica Rivoli 590.
J…venal Gio., v. Brunetta 3.
S…lco Vittorio, c. Francia 103.

Scuola *Borgo S. Paolo.*

Membri nati

C…vin Alberto, *Deput. di vigil.*, Cons. com.
L…chi-Gottardini Ter., *Ispettr.*, v. Perosa 63.
Ol…a Alberto, *Dirett.*, v. Princ. Tomm. 4.

Membri eletti

P…na Enrico, *Presidente*, v. Barge 8.
St…lieno march. Vittorio, *Vice-presidente*, … S. Bernardino 29.
De Regibus Annib., *Econ.*, v. Cumiana 44.
P…na Alberto, *Cassiere*, v. Chiomonte 13.
G…a Teodolinda, *Segretaria*, v. Cernaia 22.

Consiglieri

T…chio Emma, v. Cesana 70.
T…maselli Piero, v. Cesana 70.

Revisori dei conti

C…mbo Attilio, *effett.*, v. Villafranca.
T…chio Sec., *suppl.*, v. Cesana 70.

Scuola *B. V. di Campagna.*

C…mitato Patronato scolastico

Presidente

D…o cav. Giacomo, viale della Chiesa 471.

Vice-presidente

Ge…a prof. Antonio, v. Cernaia 22.

Consiglieri.

Cas…agneris avv. Gius., c. Orbassano 42.
De …audenzi Gaspare, v. Carossio 498.

Revisori dei conti

Bo…i Guglielmo, v. Pietro Micca 12.

Cassiere

Va…erga Simone, viale della Chiesa 4.

Segretaria

Ma…gia Corinna, v. Princ. d'Acaja 31.

Direttore

Ge… prof. Antonio, v. Cernaia 22.

Insegnanti

Sezione maschile

Albertini Amelia, cl. 1ª, c. Reg. Margh. 196.
Coppi Clelia, cl. 1ª rip., v. Princ. d'Acaja 42.
Vaudetti-Mosca Giulia, cl. 1ª, v. Beaumont 4.
Bonardi Ida, cl. 2ª, v. Mad. Cristina 6.
Maggia Corinna, cl. 2ª, v. Princ. d'Acaja 31.
Castagno Pierina, cl. 3ª, v. Nizza 91.
Violetta Clelia, cl. 3ª, v. Carossio 466.
Farina Franc., cl. 4ª, via Parma 24.
Rocco Aless., cl. 5ª, str. di Lanzo 186.

Sezione femminile

Bellè Cesarina, cl. 1ª, v. S. Quintino 24.
Violetta Cesira, cl. 1ª, v. Carossio 466.
Carrera Adele, cl. 2ª, v. Carlo Botta 5.
Listello Vittorina, cl. 2ª, v. Lanzo 232.
Brizio Ida, cl. 3ª, v. Goito 4.
Cerutti Margherita, cl. 3ª, c. Francia 19.
Benedetto Carolina, cl. 4ª, v. Bidone 12.
Debenedetti Elisa, cl. 4ª (mista), v. Cibrario 24.
Minella Ida, cl. 5ª, v. S. Chiara 54.

Scuola *di Cavoretto.*

Presidente

Raby avv. cav. Luigi, v. Andrea Provana 3.

Deputato di vigilanza

Raby avv. Luigi.

Direttrice della scuola

Wehmeyer Paola, c. Oporto 5.

Economo

Chicco Em., str. ai Ronchi 194 (Cavoretto).

Tesoriere

Visconti Gio., strada di Cavoretto.

Segretaria

Wehmeyer Paola, predetta.

Consiglieri

Bocco Gio., v. ai Ronchi 345.
Boschetti prof. Michelang., v. Gioberti 60
Festa Carlo, v. Cavour 24.
Pangella Vittorio, v. Parrocchia 9.
Pesle Luigi, v. Milano 1.
Quaretta Giovanni, v. Ronchi 10.
Visconti Franc., v. Asilo.

Scuola *R. Parco.*

Presidente

Fino Silvio, *industriale*, v. Consolata 15.

Vice-presidenti

Biey Giuseppe, v. Maddalene 10 (R. Parco).
Mosso dott. Camillo, v. R. Parco 139.

Tesoriere

Grassi teol. Antonio, *Curato di S. Gaetano* (R. Parco).

Consiglieri

Luganotto Luigi, v. R. Parco 147.
Sandigliano Piet., v. S. Benigno 5 (R. Parco).
Molinari prof. Achille, Leynì.
Pellegrino Ces., v. Maddalene 7 (R. Parco).
Varetto Enrico, v. R. Parco 139.

Revisori dei conti

Gianotti Celestino v. R. Parco 142.
Todeschini Emilio, via S. Benigno 6 (R. Parco).

Deputato di vigilanza

N. N.

Ispettrice

Magnetti Canávero Quirica, v. Badia di Stura 344.

Segretario

Casale Felice, v. Parma 34.

Scuole *Pozzo strada e Lionetto.*

Presidente

Bono D. Franc., ♕, Vic. parrocchiale a Pozzo Strada.

Vice-presidenti

Viglino dott. Lor., ♕, v. S. Donato 9.
Depaoli prof. cav. Ambrogio, v. Borgone 5.

Segretaria-economa

Forneris Luisa, *dirett.* Scuola Pozzo Strada.

Cassiere

Cafasso Carlo, str. di Francia 231.

Consiglieri

Bosco Ant., v Pronda 186 (Pozzo Strada).
Chiampo Aless., v. Basse Dora 479.
Dassetto Giov., strada antica di Rivoli 70.
Fubini Samuele fu Sabato, v. Lagrange 47.
Rey Guido, Pozzo Strada.

Ispettrici

Musso-Martinengo Michelina, strada di Francia 229.
Gianotti-Valenzano Delfina, via Antica di Collegno 448.

Revisori dei conti

Sibille C. Ortensia, v. Garibaldi 39.
Vaccarino Anna Evelina, v. Venti Sett. 12.

Scuola *Madonna del Pilone.*

Presidente onorario

Aghemo di Perno conte Natale, strada Valpiana 583.

Vice-presidente onorario

Gilardi Carlo, strada Valpiana 585.

Presidente effettivo

Lusso Biagio, c. Casale 114.

Vice-presidente effettivo

Davico-Frascaroli, v. Superga 4.

Consiglieri

Martini Giuseppe, c. Casale 225.
Moretti Eugenio, v. Porta Palatina 4.
Gilardo Lorenzo, c. Casale 210.
Piovano dott. Matteo, c. Casale 205.
Heer dott. Arminio, vic. Bergera 549.
Chà Gius., c. Casale 210.
Vialardi cav. Napoleone, str. Casale 192.

Revisori dei conti

Arzano Gio., c. Casale 205.
Goletti Ernesto, c. Casale 224.
Alessio Placido, Mad. del Pilone 218.
Fumero Rina, *Cassiera e Segretaria*, corso Casale 210.

Insegnanti

Vernetti-Carosio Rina, 1ª femm., v. M…sena 63.
Gnone-Oneglio Celeste, 1ª masch., …ia Bava 37.
Gilardi Elena, 2ª femm., v. Moncalieri …
Bergesio Bianca, 2ª masch., v. S. Secondo …3.
Racca Francesca, 3ª femm., v. Romani …0.
Bonisconti Clelia, 3ª masch., p. Gr. Ma…e di Dio 10.
Molino Maria, 4ª femm., v. S. France… da Paola 11.
Frè Alberto, 4ª masch., v. della Rocca …
Frascaroli Davico Serafina, 5ª mista, *di…gente*, v. Superga 4.

Deputato di vigilanza.

Aghemo di Perno conte Natale.

Ispettrice

Pilo Boyl di Putifigari marchesa Ma…a nata Faà di Bruno.

Scuola *di Mirafiori.*

Presid. onorario

Guerrieri di Mirafiori conte Gastone.

Presidente

Trossi teol. Gius., cav. ✱, (Mirafiori).

Vice-presidenti

Corrado Gio., v. Cibrario 17.
Guino Luigi, v. S. Anselmo 25

Economo

Venere Gius., (Mirafiori).

Segretario

Moriondo geom. Pio (Mirafiori).

Tesoriere

Chionio avv. Mich., v. S. Franc. da Paola 3…

Revisori dei conti

Bianzeno prof. Lor., v. S. Franc. da Paola 15
Rey Filippo, v. Nizza 51.

Società per gli Asili Notturni
(*Labor, Virtus, Charitas*)

Riconosciuta in Ente Morale con R. Decreto del 17 novembre 1901. Premiata con Diploma d'Onore e Medaglie in diverse Esposizioni,

Asilo Notturno *Umberto I*

Sede e Direz.: v. Ormea 123, ☎ 4-42.

L'*Asilo Notturno « Umberto I »* sorto nel Gennaio 1888 per iniziativa speciale del fu *comm. Paolo Merlle* (validamente coadiuvato dal fu *geom. comm. Alessandro Marini*), *dà ogni sera ricovero gratuito e temporario ad un gran numero di poveri infelici, momentaneamente sprovvisti di lavoro, di pane e di tetto*, **senza distinzione nè restrizione alcuna di età, nazionalità o religione**, e vuole essere perciò vivamente raccomandato alla filantropia dei nostri concittadini, i quali possono esserne *Soci azionisti*, pagando una o più azioni annue da L. 5; *Soci perpetui*, versando L. 100; *Soci fondatori*, con la elargizione di L. 250 almeno; *Soci onorari*, versando in una sol volta la somma di L. 1000 o più, con diritto ad avere un letto dell'Asilo, intestato in perpetuo al proprio nome od a quello di qualche persona (anche defunta) da essi designata.

NB. — Qualunque oblazione in denaro o in natura di qualsiasi genere, è ricevuta con somma ri…

…cenza. I sottoscrittori per somme da L. 100 in … avranno i proprii nomi ricordati sopra Tavole … armo.

…ario: *L'Asilo rimane aperto ogni giorno dalle … alle* **17** (dalle 2 alle 5 pom.) *pei* **Visitatori**, … *ni sera dalle* **19** *alle* **21** (dalle 7 alle 9) *per* … **ettazione dei ricoverandi.**

Consiglio Direttivo.

Presidente

…ni-Confalonieri comm. avv. Alfonso, …natore del regno, c. Vitt. Em. II, 86.

Vice-presidenti

… comm. Benedetto, v. Acc. Albertina 29.
…iberti avv. cav. Ern. Maria, v. Venti …ttembre 78.
…za cav. uff. dott. prof. Domenico, via …astrengo 15.

Direttore di Segreteria

…rocchia ing. Lorenzo, v. Maria Vitt. 51.

Direttore di Tesoreria

…ratti Telesf., banch., v. Maria Vitt. 18.

Segretario

…zzati avv. Marco, v. Po 27.

Ispettore sanitario

…taldi cav. dott. Eugenio, v. Nizza 91.

Ispettore tecnico

…eves ing. Abramo, v. Arcivescovado 10.

Consiglieri

…ga cav. uff. Gennaro, p. Statuto 4.
…ille Giorgio, c. Vitt. Em. II, 97.
…lestrino comm. avv. Paolo, v. Massena 4.
…rmetler Agostino, v. S. Massimo 40.
…mba ing. cav. uff. Luigi, v. Carlo Alb. 33.
…lano dott. cav. Paolo Adolfo, v. Venti Settembre 44.
…ssi Carlo Enrico, v. Princ. Tommaso 39.

Consiglieri Onorari

…scaretti di Ruffia conte ing. Roberto, Senat. def Regno, p. Cavour 10.
…nghi ing. arch. Daniele (Venezia).
…halck Enr., c. Vinzaglio 35.
…lve comm. Federico, c. Duca Genova 19.

Direttore interno dell'Asilo

…rbero Carlo fu Stefano, v. Ormea 123.

Servizio sanitario

Restaldi cav. dott. Eug., *Ispettore*, predetto.
…rini cav. dott. Agostino, v. Nizza 74.
…rno cav. dott. Ang. Enr., str. Nizza 183.
…gentero dott. Michele, v. Nizza 102.
…sso dott. Carlo, c. S. Martino 4.
…ssi dott. Gio., v. Goito 8.
…rano dott. Cesare, v. Nizza 50.

Associazione Nazionale
per soccorrere
Missionari Cattolici Italiani

Sede in Torino

Via Accademia delle Scienze 4.

…'Associazione, eretta ad ente morale con R. De…to del 12 novembre 1891, con sede centrale in …enze, è istituita per soccorrere i missionari cat…ici italiani, e promuovere sotto la loro vigi…za la fondazione di scuole e la diffusione della …gua italiana, e per mantener vivo, insieme colla fede, l'amore per la patria negl'Italiani sparsi in lontane regioni, specialmente in Oriente. Il Comitato regionale piemontese fa propaganda al nobilissimo fine, e procura l'adesione di nuovi soci ed introiti straordinari per il patrimonio dell'Associazione con lotterie, vendite ed altri mezzi.

Presidenza generale dell'Associazione

Presidente

Bassi nob. D. Carlo (Milano).

Segretario generale

Schiaparelli prof. Ernesto, comm. ♕, via Donati 4.

Tesoriere generale

Dumontel avv. cav. Enrico, p. Madonna degli Angeli 2.

Comitato regionale

Presidente

Marchese Carlo, grand'uff. ♕ e ✱, vice ammiraglio, v. Brofferio 1.

Segretario

Cavalli avv. cav. Erasmo, v. Roma 20

Tesoriere

Geisser avv. cav. Alberto, v. Arsenale 33.

Associazione Nazionale
per soccorrere i Missionari cattol. Italiani.

Segreteria: v. Carlo Alberto 18.

Il Comitato organizza ogni anno, nel Dicembre, una vendita di beneficenza a favore delle Missioni italiane.

Comitato delle patronesse

Presidente

Di Robilant-Clary cont. Edmea, v. Goito 5.

Vice-Presidenti

Perrone di S. Martino bar. Alex, v. Napione 6.
Dumontel-Sobrero Apollonia, p. Madonna degli Angeli 2.

Tesoriera e Segretaria

Pulciano Peyron nob. Teresa, via Carlo Alberto 18.

Patronesse

Ambrosetti-Avondo Valeria, c. Vitt. Em. 93.
D'Albertaz cont. Paola, v. Vanchiglia, 1.
Bianchi-Geisser Giuseppina v. Assietta 21.
Bonvicino-Denina Pierina, v. Galliari 37.
Bosco-Picco Giovanna, p. Carlo Felice, 6.
Pilo Boyl di Putifigari march. Silvia, (Madonna del Pilone, villa Boyl).
Cacherano di Bricherasio cont. Teresa, v. Lagrange 20 *bis*.
Coardi di Bagnasco march. Clementina, v. Carlo Alberto, 32.
Capello cont. Amalia, S. Dalmazzo 7.
Celebrini di S. Martino baronessa Maria, v. Scuole 4.
Casana-Conelli baron.ª Cristina, v. Mille 22.
Chicco-Robert Teresa, v. Montecuccoli 4.
Compans march. Albertina, v. S. Teresa 10.
Corbetta-Massel contessa Eleonora, via Andrea Doria 10.
Crispolti-Cornero march. Francesca, via Cavour 2.
Della Chiesa-Gazzelli contessa Lidia, via S. Franc. da Paola 2.

Castelnuovo di Collobiano cont. Carolina, v. Venti Settembre 2.
Colli di Felizzano-Carpaneto cont. Maria, v. Princ. Amedeo 13.
Ceriana-Mayneri-Jacini contessa Giulia, c. Duca di Genova 27.
Morra di Lavriano cont. Polissena, v. San Massimo 53.
Demorra-Marsaglia Angiolina, c. Re Umb. 6.
Ferrero di Palazzo march. Rina v. Saluzzo 37.
Figarolo di Gropello-Solaroli contessa Giorgiana, v. Mazzini 52.
Figarolo di Gropello-De Bray contessa Maria, v. della Rocca 36.
Gonella-Palazzo nobile Maria, v. Accademia Albertina 3.
Gazelli di Rossana-Rignon cont. Maria, v. Valeggio 30.
Martini di Cigala-Canevaro cont. Giovanna, v. Lamarmora 26.
Pulciano-Peyron nob. Ter^{a}, v. Carlo Alb. 18.
D'Oncieu de la Bâtie cont. Ernestina, v. Po 52.
Perrone di S. Martino Benedetti contessa Benedetta, c. Siccardi 75.
Rosa di San Marco cont. Celeste, v. Sagliano 4.
Del Carretto di Moncrivello marchesa Maria, v. Bogino 51.
Gianazzo di Pamparato-Natta di Alfiano contessa Olimpia, p. S. Carlo 8.
Rignon-Martini di Cigala contessa Irene, v. Carlo Alberto 43.
Luserna di Rorà-Pallavicino march. Teresa, v. Cavour 13.
Leumann Cerutti signora Amalia, corso Vitt. Em. II, 105.
Nicolis di Robilant-Imperiali contessa Marina, v. Maria Vitt. 17.
Riccardi di Lantosca contessa Virginia, v. Carlo Alberto 39.
Balbo-Bertone di Sambuy-di Ganay cont. ved. Bona, v. Magenta 29.
Scati di Casaleggio-Malaspina marchesa Costanza, c. Oporto 33.
Solaroli-Conelli march. Luisa, p. Maria Teresa 5.
Spantigati-Berti Paolina, c. Vitt. Em. II, 86.
Di Trinità S. Germano contessa Maria, v. S. Franc. da Paola 15.
Valperga di Masino-Trotti cont. Cristina, v. Alfieri 18.
Voli-Denina cont. Alix, c. Vitt. Em. II, 75.

Società Antischiavista Italiana

Comitato di Torino, v. Milano 3.

Questa filantropica Associazione, istituita da Monsignor dott. Gian Giacomo Coccolo, ha sede primaria in Roma, c. Vitt. Eman. 101, e si dirama in tutta Italia per mezzo di Comitati, all'uopo formati nelle varie città, col generoso intento di raccogliere offerte, onde affrancare i poveri schiavi dal servaggio e fondare *villaggi di libertà* nel centro dell'Africa, per mezzo di appositi agenti che la Società tiene a Bengasi, a Derna, a Misurata, a Truboc, a Briliten, a Homs, a Tripoli ed a Canea.

Direttore
Gauthier mons. Feder., rett. dei Cano[...] del Corpus Domini, v. Milano 3.

Istituto contro l'accattonaggi[o]
Pane quotidiano

Corso Ponte Mosca 25 (Corso Napoli

Fondato nel 1899 allo scopo di provve[...] coll'aiuto delle Autorità e dei privati, ad e[...]nare l'accattonaggio per le pubbliche vie e [...] case, fornendo provvisoriamente immediato a[...] soccorso agli indigenti; coll'avviare, in seguit[...] attinte informazioni, agli altri Istituti di Be[...]cenza quelli che vi potessero essere ricoverati[...] cilitare il rimpatrio di coloro che possono tr[...] lavoro o ricovero nel loro paese; provveder[...] collocamento presso Industriali, Commercianti, [...] quelli sprovvisti di lavoro e senza mezzi di [...]sistenza e col dar loro provvisoriamente lavoro [...] locali stessi dell'Istituto; distribuire pane, [...]stra, ecc. in apposito locale, ed intervenire in [...] i modi possibili e adatti a pro degli indigenti

Presidente onorario
Frola avv. Secondo, G. ✻ e G. C. [...], [se]natore del Regno.

Vice-presidente onorario
De Giuli Giuseppe, v. Roma 40.

Presidente effettivo
Obert avv. cav. Ettore, v. Mercanti 1[...]

Segretario contabile
Calleri rag. Felice Oddino, v. Bellezia [...]

Vice-presidenti
Fogliatto col. cav. Pietro, via Ame[deo] Avogadro 16.
Baldioli avv. Adolfo, v. Arsenale 10.

Consiglieri
Martiny ing. Giov., v. Monte di Pietà [...]
Aliberti cav. avv. Paolo, v. Assarotti [...]
Garlanda avv. Valerio, v. Carmine 6.
Sacco cav. Eman., v. Amedeo Avogadro [...]
Regis comm. gen. Gio., c. Vitt. Em. II, [...]
Lövy Giulio, v. Roma 16.
Podique avv. Gius., p. Statuto 4.
Bovi prof. ing. Benvenuto, v. Papacin[o] [...]
Gilardi Carlo, v. Garibaldi 40.
Roetti Gaetano, v. Roma 40.
Ravazza dott. cav. Carlo, v. Bellezia [...]

Azienda rifiuti
Pro piccoli corrigendi

Via Don Bosco 75.

Bevilacqua cav. G. B., *presid.*, c. Palermo [...]
Cardone rag. Michele, *amministratore* [...] *legato*, c. Re Umberto 73.
Rizzo Federico, *direttore*, v. Artisti 13.

Cucina malati poveri

V[ia] Quattro Marzo (presso il Policlinico).

Q[ue]sta Cucina fu fondata dalla signora Ernesta Sa[...]-Vallerino ed ha per iscopo di fornire gratuita[ment]e brodo, pane, carne, vino, latte, uova, marsala agli [a]mmalati o convalescenti poveri, raccomandati da[i m]edici municipali di beneficenza all'Ispettorato s[anita]rio dell'Opera.

Presidente onoraria
S. [A.] I. e R. la Principessa Laetitia di [Sa]voia Napoleone Duchessa d'Aosta.

Consiglio Direttivo.

Presidente
Sa[...]ò Vallerino Ernesta, c. Beccaria 2.

Vice-presidenti
Gi[...]llo dott. cav. Carlo, v. Fabro 4.
Ca[me]rano avv. cav. Carlo, v. Mercanti 16.

Segretario
Le[...]le rag. Pietro, v. Ponte Mosca 10.

Cassiere
La[...]rino cav. Filippo, *canc.*, v. Garibaldi 26

Contabile
Ap[...]ani prof. rag. Gio., v. Mercanti 16.

Consiglieri
Be[...]y avv. Attilio, v. Milano 20.
Ca[...]sso avv. Tullio, v. Mercanti 16.
Bo[...]o cav. Giacomo, v. Cibrario 14.
Cr[...]ti Paolo, v. Cavour 1.
Fu[...] prof. Ottavio, v. Mad. Cristina 49.
Co[...]aglia cav. Achille, v. Corte d'App. 11.
Ber[...]ne cav. Giacinto, c. Prin. Oddone 12.
Tu[...]li cav. dott. Vitige, v. Giulio 22.
St[...]ta Eug., v. S. Quintino 19.
Sp[ur]gazzi cav. dott. Maur., v. Palmieri 23.

Revisori dei conti
Be[...]a Edoardo, v. Mazzini 15.
Ri[...]ini Luigi, v. Roma 2.
V[...]rdi di Villanova cav. rag. Carlo, v. Bertola 49.

Ispettorato sanitario

Bes[...]one dott. Mario, v. Alfieri 26.
Bie[...] dott. Casimiro, v. Amedeo Avogadro 19.
Ca[m]erano dott. Aless., v. Stampatori 12.
Gi[...]otti dott. Paolo, v. Ponza 4.
Gi[be]llo dott. cav. Carlo, v. Fabro 4.
Mo[...]nari dott. cav. Vitt., v. Genova 3.
Po[...] dott. Gio. Ant., v. Campana 20.

Patronesse

Ba[...]is di Sambuy contessa Maria, corso S[i]ccardi 51.
Ba[...]is di Sambuy nob. Marianna, corso S[i]ccardi 51.
Ba[...]elli Rosa, v. Amedeo Avogadro 24.
Bel[...]mi-Baldracco Felic., v. Cibrario 36.
Bo[...]na-Derossi Giulia, c. Palestro 2.
Bar[...]roux-Sciolla contessa Amalia, via [Ca]rlo Alberto 17.
Ca[...]ri Felicina, c. Oporto 13.
Co[...]glia-Calvi Carlotta, v. Corte d'App. 11
D'O[n]cieu de la Bâtie cont.^{a} Ernestina, v. Po 52.

Ferrari di Castelnuovo march. Felicita, v. Princ. Amedeo 29.
Lampugnani-Frisetti Aniceta, v. Cernaia 30
Spurgazzi Signoretti, v. Palmieri 23.
Lana-Frisetti Felicita, v. Cernaia 26.
Mazè de La Roche cont. Lorenzina, corso Vinzaglio 25.
Sacerdote Clotilde ved. Sacerdote, corso Vinzaglio 10.
Gibello-Striglia Rosa, v. Fabro 4.
Bertolotti-Barone Marianna, v. Milano 3.
S. E. Onnis-Delicati Emma, p. Statuto 16.
Belcredi-Musso Giovannina, v. Zecca 12.
Chiantore-Bondon Teresa, c. S. Martino 1.
Ferrero della Marmora march. Maria Luisa, c. Duca di Genova 33.
Frola Balbis Luisa, v. Juvara 10.
Leumann Cerutti Amalia, c. Vitt. Em. 65.
Vittorelli Casalini contessa Antonietta, p. Castello, Prefettura.

Società Reale
per
l'Educazione correttiva dei minorenni
dell'Antico Regno Sardo

Via Arcivescovado 3.

Amministrazione e Direzione ☎ 19-79

La Società, costituita in Torino con R. Decreto 21 novembre 1846, ha il filantropico scopo di ricoverare, educare ed istruire i minorenni discoli (di ambo i sessi) del Piemonte.

Essa fa opera di vera prevenzione Sociale perchè si dedica alla riabilitazione dei nostri piccoli oziosi, dei refrattari alle cure educative delle famiglie, dei monelli abbandonati ed avviantisi al mal fare, numerosi, purtroppo, nelle vie di Torino.

A tal fine essa procura di combattere le loro tendenza col destinarli alla loro entrata nell'Istituto, ad una delle officine, alla litografia, alla tipografia, legatoria, fonderia, selleria, ecc. e col far loro impartire una soda Istruzione da scelto Personale interno di Maestri-Istitutori.

La Società provvede al corredo, al mantenimento, all'educazione dei giovani coi lasciti, donazioni, colle quote dei Soci paganti, e con parte della retribuzione accordata dai Capi d'arte ai giovani per mano d'opera.

Tutti questi proventi non sono però sufficienti a coprire le gravi spese ed è perciò che l'Istituto fa appello alla filantropia dei concittadini perchè vengano in aiuto di questa R. Società, che compie una grande missione, quella di fare dei nostri traviatelli buoni ed onesti operai e bravi soldati.

La Società di cui tutti possono divenire azionisti mediante la piccola quota di L. 12 all'anno è posta sotto la protezione di S. M. Ne sono presidenti onorari i Ministri per gli affari dell'Interno e di Grazia e Giustizia. Quest'onorificenza viene conferita con apposita deliberazione dell'Assemblea generale a Persone che si distinguono per particolari benemerenze verso la Società.

Presidenti Onorari
S. E. il Ministro dell'Interno.
S. E. il Ministro di Grazia e Giustizia.
Silvano cav. avv. Gioachino.

Sezione Femminile
sotto la protezione di S. A. R.
la Principessa Maria Elisabetta di Sassonia
Duchessa di Genova

Amministrazione

Presidente
Carrara dott. prof. Mario, c. Peschiera 10.

Vice presidente
Pola avv. Gius., c. Oporto 17.

Amministratori
Avezzano cav. Gio., v. Nizza 133.
Bovi ing. prof. Benven., c. Oporto 21.
Fasola Alfr., v. Circonvallazione 554.
Ferrua Camillo, v. S. Secondo 15.
Lancia cav. Cesare, p. S. Martino 5.
Marro prof. comm. Ant., v. Cernaia 40.
Salvagno Carlo, v. Allioni 7.
Wolf Leopoldo, p. Castello 25.

Direttore
Sacerdote dott. Anselmo, c. Re Umberto 10.

Tesoreria
Airaldi avv. Celidonio, v. Ospedale 18.

Comitato di difesa dei fanciulli

Via Corte d'Appello 16
palazzo della Corte d'Appello
Orario: Dalle ore **18** alle **19**.

Il Comitato aiuta le famiglie a fare le pratiche pel ricovero dei fanciulli aventi meno dei 16 anni in case di correzione e ne ricovera nei limiti dei suoi fondi e così fa le pratiche per i fanciulli maltrattati e pel loro ricovero, e provvede pure al ricovero dei fanciulli materialmente o moralmente abbandonati. Vigila a mezzo di *volontari* fanciulli discoli in libertà sorvegliata in particolare quelli condannati condizionalmente Difende sempre gratuitamente i fanciulli tradotti in giustizia che hanno meno degli anni 16.

Soci d' Onore
Bartlet miss Lucy.
Orlando S. E. V. E. Ministro Guardasigilli.
Frola avv. Secondo, Senat., v. Iuvara 10.
Borgnini S. E. Gius., Procur. Gen. di Cassazione, Senatore (Tigliole d'Asti).
Villa avv. Tommaso, v. S. Domenico 1.
Ostermann comm. Leopoldo, Primo Presidente Corte di Cassaz. di Torino, v. Po 29.
Taglietti comm. Giuseppe, Procuratore Generale Corte d'Appello di Torino.
Bacchialoni comm. Adolfo, Proc. Generale Corte d'Appello di Torino.

Consiglio Direttivo
Chironi prof. comm. Gian Pietro, Senatore, v. Monte di Pietà 26, *Presidente*.
Roggeri cav. Augusto, Procur. del Re a riposo v. Bern. Galliari 12, *Vice-presidente*.
Pola avv. Giuseppe Cesare, Sost. Procuratore del Re, c. Oporto 17, *Segretario*.
Bernocco Fava Parvis, Direttr. Istit. letter. Margh. di Savoia, p. Carlo Felice 10.
Tirelli prof. Vitige, prof. Medicina legale alla R. Università, v. Scuole 10.
Rocca cav. Cesare, Procuratore del Re in Torino.
Tacconis comm. dott. Camillo, Asse[...]re Comunale, v. Garibaldi 13.
Emprin avv. cav. Calisto, Presidente [...]l'Ordine dei Procuratori, v. Cernai[...] 21.
Roggeri avv. Carlo Felice, v Perron[...] 2.
Didier De La Motta conte Antonio, [...]so Vitt. Em. II, 64.
Moraschi cav. dirett. del Carcere Gi[...] 17.
Tovo prof. Camillo, della R. Univer[...]tà, v. Michelangelo 26.
Bellia ing. cav. Gius., Dirett. Patr[...]to Liberati dal carcere, v. Princ. d'Aca[...] 8.
Omodei avv. P. Attilio, v. Assarott[...]
Sola avv. Riccardo, v. Assarotti 10.
Cauvin cav. Alberto, consigliere co[...] *Revis. dei conti*, v. Garibaldi 8.
Camerano cav. avv. Carlo, *Revisore* [...]ei *Conti*, v. Mercanti 16.
Boniscontro cav. dott. Luigi, *Tesor*[...]e, c. Vitt. Em. II, 66.

Avvocati del Comitato
Arduino avv. Marcello, v. Milano 1[...]
Battù avv. Vincenzo, v. Bellezia 1.
Cavalli avv. Attilio, v. Juvara 1.
Guaita avv. Gaetano, v. Pietro Micca [...]8.
Rama avv. Vittorio, v. Deposito 5.
Villabruna avv. Bruno, v. Scuole 4.

Casa benefica pei giovani derelitti d'ambo i sessi ☎ 1-19.

Sez. maschile: v. Principi d'Acaja [...]0.
Sez. femminile: v. Vassalli Eandi 30.

Fondata il 4 luglio 1889 dall'avv. cav. Luigi Martini, pretore urbano di Torino. Fu aperta con 10 giovani, oggi ne accoglie 325 e 38 fanciulle in sede separata.

La Casa Benefica si propone di fornire pronto, immediato ricovero ai fanciulli ed alle fanciulle di età non minore agli anni sette e non maggiore degli anni sedici che, per qualsiasi motivo, trovinsi abbandonati senza mezzi di provvedere alla propria esistenza, e di procurare ad essi collocamento e lavoro presso le famiglie, commercianti ed industriali della Città e del Contado.

La Casa Benefica estende la sua sfera di assistenza e di protezione anche ai fanciulli d'ambo i sessi maltrattati dai loro genitori o dalle persone che, in mancanza di questi, ne fanno le veci.

Sono ammessi nella Casa Benefica i minorenni derelitti od abbandonati, a qualsiasi religione appartengano, preferibilmente nell'ordine seguente:

1° Orfani di padre e madre;

2° Orfani di padre e la cui madre non possa mantenerli;

3° Orfani di madre ed il cui padre non possa provvedere al loro mantenimento;

4° Coloro che per avere il padre e la madre in carcere, all ospedale, emigrati in lontane contrade od altrimenti assenti, trovansi nella condizione degli stessi orfani di padre e madre;

5° Coloro che per avere il padre e la madre nelle condizioni accennate al n. 4 sono da parificarsi a quelli indicati ai numeri 1 e 3;

6° Tutti coloro infine che, pur non trovandosi in alcuna delle condizioni suindicate, si trovano nel bisogno di essere tolti, anche solo provvisoriamente, allo stato di miseria o di corruzione che li circonda, oppure di essere sottratti a maltrattamenti che mettono in pericolo la loro esistenza.

Consiglio Direttivo

Presidente
[...]mann comm. Napoleone, c. Vitt. Em. 105.

Vice-presidente
A[...]bert cav. Luigi, v. Giacinto Collegno 28.

Consigliere delegato
[...] col. cav. Michele, v. Gasometro 10.

Consiglieri
[...]audi cav. uff. Gio., v. Drovetti 14.
[...]ri gen. comm. Andrea, v. Giannone 12.
[...]a avv. Riccardo, v. Assarotti 10.
T[...]eschi avv. comm. Felice, v. Consolata 1.
[...]a comm. avv. Tomm., Senat. del Regno, [...] S. Domenico 1.

Direttore
[...]notti prof. dott. Ang., v. Princ. Acaja 40.

Segretario
[...]lino Emilio, v. Magenta 52.

Economo
[...]ey Cesare, v. Polonghera 6.

Consiglio di Patronato

Presidente
B[...]lono-Garneri Flavia, v. Princ. d'Acaja 22

Ispettrici
Abate-Botto Maria, c. Francia 56.
B[...]nelli-Martini Maria (Grugliasco).
[...]rario Carbonazzi contessa Elisa, c. San Martino 2.
F[...]bini Anna in Fubini, v. Burdin 36.
D'Angrogna Pallavicino marchesa Anna (S. Floriano).
A[...]asia Matilde ved. Gilardini, v. Pal. Città 3.
Losio-Ramella Fadilla, c. Vinzaglio 32.
A[...]bert Calligaris Ernesta, v. G. Collegno 28
B[...]sio-L'Orsa Vittorina, c. Siccardi 26.
[...]rino Zegna-Ritt-Roncati Emma, corso Beccaria 2.
L[...]umann-Cerutti Amalia, c. Vitt. Em. II, 105
[...]bet Matilde, c. Siccardi 16.

Consigliere
A[...]llo-Richetta Elisa, c. Palestro 5.
D[...]regibus-Massa Maria, v. Plana 5.
Moris-Dupuy Teresa, v. Carlo Alberto 43.
P[...]zzi Daneo Maria, v. Giannone 5.
S[...]hiapparelli Cardone Alexine, via San Massimo 47.
M[...]riani Emilia, v. Davide Bertolotti 7.
T[...]esca di Castellazzo cont. Vittoria Maria, v. Princ. d'Acaja 22.
T[...]deschi-Tedeschi Adelaide, c. Vittorio Em. II, 73.
B[...]zzi Giuseppina, c. Vitt. Em. II, 11.
T[...]ves Elisa n. Treves, c. Vitt. Em. II, 34.
[...]rutti Bauduc Musy Emilia, v. Nizza 3.

Direttrice della sez. femminile
B[...]li-Borsarelli Lucia, v. Vassalli Eandi 30

Medici
[...]egibus dott. cav. Candido, v. Carmine 6.
B[...]glione dott. Umb., *dentista*, v. Genova 24.
[...]si dott. Luigi, *oculista*, v. Lagrange 20.
[...]vero dott. cav. Aless., c. Oporto 15.

Direttore spirituale
S[...]ia prof. cav. D. Gius., v. Monferrato 18.

Pro infantia derelicta

Associazione Piemontese di Dame per l'assistenza momentanea dei bimbi abbandonati e rimpatriati.

Ufficio e sede: v. Asti 34 (barr. Casale)

Orario: dalle **14,30** alle **17,30**
escluse le domeniche e i giorni festivi

Quest'Opera, sorta nel 1907 per iniziativa di pie signore, ha per iscopo di dare ricovero momentaneo ai bimbi abbandonati.

Figli d'emigrati, fanciulli di prigionieri, orfani soli o abbandonati, bambini di madri vedove che dovessero ricoverarsi alla Regia Maternità od in altri ospedali tutti troveranno momentaneo ricovero in detto Istituto, dal bimbo che conta pochi giorni sino al 12° anno d'età senza distinzione di sesso e di confessione religiosa, legittimi e naturali.

L'Opera è priva di mezzi e vive esclusivamente della carità cittadina.

L'Istituto è retto dal Consiglio d'Amministrazione La pulizia, il governo del ricovero è affidato alle Suore Terziarie Francescane di Susa.

Presidente
Filippi contessa Virginia di Baldissero-Filippi, v. dei Mille 9.

Vice-presidenti
Avogadro di Cerione e Netro nob. Polissena n. Della Chiesa di Cinzano, via della Rocca 35.
Mazé de la Roche cont. Camilla n. Gay di Quarti, v. Napione 7.

Tesoriera
Caldi-Musso Giuseppina, v. Cigliano 5

Vice-Tesoriera
Rossi Onorina, v. Viotti 2.

Segretarie
Renaudo-Jaccon Elvira, v. Saluzzo 9.
Caldi Carolina, c. Ponte Mosca 14.
Sogno Amalia, v. Sacchi 20.

Riveditrici dei conti
Della Croce di Doiola contessina Maria, p. Maria Teresa 2.
Barel di S. Albano cont. Francesca, via dei Mille 36.

Consigliere
Morelli di Popolo cont. Maria n. Litta Modignani, v. Carlo Alb. 41.
Bellati Marciandi Emma, v. Accademia Albertina 21.
Piossasco D'Airasca cont. Felicita n Gay di Quarti, v. Corte d'Appello 22.
Besozzi Angela ved. Agost., v. Beaumont 10.
Tappi Pierina, v. Assietta 24.
Asinari di S. Marzano nob. Giuseppina, c. Duca di Genova 17.

Assistente ecclesiastico
Condio cav. mons. Luigi, v. Figlie Militari 19

Delegato dell'Associazione
Avogadro di Cerione e Netro nob. Alessandro, v. della Rocca 19.

Dottore dell'Opera
De-Silvestri dott. Enr., v. Po 39.

Consulente legale
Battù avv. Vincenzo, v. Bellezia 1.

Arciconfrat. della Misericordia e Patronato pei liberati dal carcere

già Opera Pia della Misericordia
Via Barbaroux 41.

È sorta l'*Opera Pia della Misericordia* per effetto dell'editto 24 dicembre 1836 di Carlo Alberto dalla separazione dei redditi e del patrimonio dell'Arciconfraternita di San Giovanni Battista Decollato, eretta nella città di Torino nell'anno 1578, di cui faceva parte, allo scopo di sovvenire moralmente e materialmente i carcerati. Con R. Decreto 12 febbraio 1899 l'*Opera Pia della Misericordia* venne trasformata in *Patronato pei liberati dal carcere*.

Ne sono Patroni onorarii le LL. MM. il Re e la Regina d'Italia e pur sempre godè favori ed appoggi dai Principi di Casa Savoia.

Presidente
Bellia ing. cav. Gius., v. Princ. d'Acaja 8.
Vice-presidente
Bonino cav. Natale, v. Carlo Alberto 5.
Sindaco
Sciolli Casimiro, v. Carlo Alberto 31.
Consigliere delegato
Ferrero Gio., v. Orfane 8.
Consiglieri
Barlassina don Luigi, v. S. Massimo 21.
Bellingeri don Luigi, c. Princ. Oddone 45.
Carminati Gius., v. Barbaroux 37.
Losana avv. cav. Cesare, v. S. Dalmazzo 7.
Mo canon. Michele, v. Maria Vittoria 16.
Morano avv. Maurilio, v. Barolo 20.
Nuvoli conte Luigi, v. Scuole 8.
Peghini cav. A. Giacomo, v. Mad. Cristina 12.
Rati-Opizzoni di Torre conte Paolo, via Brofferio 3.
Censori
Biedermann rag. Temistocle, c. Regina Margherita 213.
Ellena Gius., v. S. Maria 3.
Sona Costanzo, v. Foggia 11.
Segretario
Bertrand ing. cav. Franc., v. S. Dalmazzo 15.
Tesoriere
Sartorio avv. Felice, v. Giulio 12.

Comitati di tutela e di erogazione per i patronati.

Presidente
Bonino cav. Natale, predetto.
Vice-presidenti
Bellingeri don Luigi, predetto.
Peghini cav. A. Giacomo, predetto.
Patroni in Torino
Barlassina don Luigi, predetto.
Bertrand ing. cav. Franc., predetto.
Biedermann rag. Temistocle, predetto.
Casartelli Alberto, v. Zecca 33.
Cravero D. Gio. Batt., v. Maria Adelaide 1.
De Alexandris D. Edoardo, v. Gioberti 22.
Ellena Gius., predetto.
Ferello Gius., v. della Rocca 22.
Ferrero Luigi, v. Orfane 8.
Gedda D. Gius., v. Barbaroux 41.
Nuvoli conte Luigi, predetto.
Sertorio avv. Gio., v. Misericordia 4.
Sona Costanzo, predetto.

Per le patronate.

Presidente
Gullino Lucia, v. Barbaroux 35.
Vice-presidente
Tedeschi Dufour Marianna, v. Bonafou[illegible].
Patrone
Adami Claudina, c. Vinzaglio 12.
Barbaroux-Sciolla contessa Amalia, [illegible] Carlo Alb. 17.
Bellati Marciandi Emma, v. Accad. Alb[illegible].
Brunenghi Valentina dei marchesi S[illegible]vago, v. Maria Vittoria 45.
Castellano Margherita, v. Botero 4 bi[illegible].
Fenoglio Serafina, v. Maria Vittoria [illegible].
Filippi-Filippi cont. Virginia, v. Mill[illegible].
Foglietti Camilla, v. Scuole 9.
Gedda-Copasso Nina, v. Deposito 9.
Gianti De-Matteis Ottilia, v. Venti Sett[illegible].
Mazè de la Roche cont. Camilla, v. Napion[illegible].
Mercalli-Massimino di Ceva contessa [illegible]briella, v. Cavour 12.
Pacini Giovannina, c. Vinzaglio 12.
Piossasco-Gay cont. Felicita, v. Orfan[illegible].
Rambosio-Tomola Placida, v. C. Colombo [illegible].
Rosazza Linda, p. Vitt. Em. 18.
Spezia Adele ved. Copasso, v. Deposit[illegible].
Tappi Pierina, v. Assietta 24.
Tomola-Calpini Rosa, v. Crist. Colombo [illegible].
Servizio sanitario di beneficenza
Coda dott. Martino, v. Quattro Marz[illegible].

Associaz. Nazion. di Soccorso per le figlie povere dei carcerati.

Segreteria: v. Lagrange 29.

Sorta in Firenze, dove risiede il Comitato Centrale Direttivo, quest'Opera di provvida carità, gratuitamente raccoglie negli Asili delle Suore [illegible]lasanziane le derelitte bimbe dei carcerati per crescerle buone ed oneste, insegnando loro un'arte od un mestiere che le metta in grado di assicurarsi il necessario sostentamento nell'avvenire.

Ha comitati locali nelle varie città d'Italia, ed un Comitato in Torino costituito nel 1906 dalla Contessa Rosa di San Marco.

Comitato di Torino

Patronessa Onoraria
S. A. I. R. la Principessa Lætitia di Savoia Napoleone Duchessa d'Aosta.
Patronesse
S. E. Visone cont. Amalia, c. Re Umb. [illegible].
Manno baron. Eleonora, v. Ospedale [illegible]9.
Bianco di San Secondo contessa Paolina nata Roggeri di Villanova, c. Oporto [illegible].
Rosa di S. Marco cont.ª Celeste, v. Sag[illegible] 4.
Patroni
Antonielli d'Oulx comm. nob. Alessandro, v. Lagrange 29.
Arduino avv. Marcello, v. Milano 16.
Bianco di S. Secondo barone Ernesto, corso Oporto 40.
De Laugier bar. Gius., v. Zecca 15.
Lovera conte Giacinto, c. Re Umberto 8.
Segretario
Antonielli d'Oulx ing. nob. Carlo Felice, v. Lagrange 29.

Società di Patrocinio pei poveri dimessi dal Manicomio

Via Biella 16, ☎ 18-36.

Eretta in Ente Morale con Decreto Reale 10 Dicembre 1891. Ha per iscopo di procurare lavoro e prestare assistenza con mezzi morali e materiali ai poveri convalescenti o guariti da pazzia alla loro uscita dal R. Manicomio. Il sussidio, su proposta dei Patroni, sarà pure inviato a domicilio nei primi sei mesi dalla dimissione. La Società è amministrata da un Consiglio di 15 Membri, di cui 9 eletti dai Soci.

Sono *Soci perpetui* coloro che contribuiscono con una somma superiore a L. 100 una volta tanto, e *Soci triennali* coloro che firmano un'azione di L. 5 annue.

Nel 1901 venne aperta in via Biella 16 una casa di lavoro nella quale i dimessi (donne) possono trovare vitto, alloggio ed assistenza in attesa di lavoro stabile.

La Casa assume lavori di cucito, calzetteria e rammendo di vestiario e biancheria per conto dei privati.

Presidente
Ma[illegible] comm. prof. Ant., v. Cernaia 40.
Vice-presidente
Sp[illegible]gazzi cav. dott. Gio. Maurizio, via P[illegible]imieri 23.
Consiglieri
Ber[illegible]tti avv. Michele, deputato al Parlamento, v. Bellezia 14.
Montaldo comm. dott. Gius.
Cibrario comm. avv. Giacinto, Senatore.
Rivano dott. Feder. (Collegno).
Mar[illegible]zio avv. Gio., v. Mazzini 52.
Bar[illegible]tti rag. Rodolfo (Collegno).
Aud[illegible]nino dott. Edoardo, p. Statuto 16.
Bur[illegible]o dott. prof. Franc., v. Genova 18.
Ce[illegible]tti geom. Paolo, c. Vinzaglio 19.
Bel[illegible]ni dott. Giulio (Collegno).
Far[illegible]a nob. avv. Enr., v. Giannone 5.
Ber[illegible]ni dott. Tancredi.
Segretario
Ba[illegible]tti rag. Rodolfo (Collegno).
Economo
Bo[illegible]nese Vittorio.
Revisori dei conti
Pac[illegible]arini dott. Alfonso, v. Mazzini 46.
Ma[illegible]ni dott. Carlo Edoardo, corso Re Umberto 57.
Esattore
Pez[illegible]ti Fel., v. S. Domenico 28.
Direttore della Casa
Aud[illegible]nino prof. Edoardo.
Direttore medico.
Tir[illegible] prof. cav. Vitige, v. Giulio 22.
Assistente al direttore
Ber[illegible] dott. Tancredi, predetto.

R. Arciconfraternita dei Santi Maurizio e Lazzaro

Basilica Magistrale (via Milano)
Chiesa principale dell'Ordine in Italia.

Istituita dal Re Vittorio Amedeo II, con bolle magistrali del 15 febbraio 1729, adempie, oltre a varii uffizi religiosi, all'elargizione di doti a figlie povere. Vi appartennero nei vari tempi i più ragguardevoli cittadini sia nell'Ordine patrizio sia in quello dei dignitari di Corte, dei Magistrati e delle altre classi inferiori. — Ne ebbero il priorato cavalieri dell'Annunziata, dignitari dell'Ordine Mauriziano e prelati ragguardevoli, ecc. Ne fanno parte anche oggi S. M. il Re e le LL. AA. RR. il Duca d'Aosta ed il Duca di Genova, ecc.

Consiglio d'Amministrazione
a tenore del R. Decreto Magistrale 26 giugno 1898.

Presidente
Cibrario conte Ippolito, comm. ✱ e ⊜, c. S. Martino 2.
Vice-presidente
Moris Filib., uff. ✱ e ⊜, v. Roma 20.
Priore (Membro nato)
Cantù not. cav. Gius., v. Ottavio Revel 17.
Vice-priore (Membro nato)
Allievo dott. comm. Gius., prof. R. Università, p. Statuto 18.
Rettore (Membro nato)
Bossatis can. Antonino, Cappell. dell'Ordine Mauriziano, ✱, v. Milano 20.
Direttore di segreteria
Provana dei conti di Collegno Eman., ✱ e ⊜, v. S. Dalmazzo 15.
Direttore di economia
Folco avv. Carlo, ⊜, v. Barolo 7.
Direttore di tesoreria
Berroni avv. Gius., ⊜, v. Bogino 35.
Revisore dei conti
Franchi Verney della Valletta avv. Filib., uff. ✱ e comm. ⊜, v. S. Quintino 34.
Consiglieri
Bosco di Ruffino conte avv. Vitt., ⊜ e ✱, v. Accad. Albertina 34.
Bossi teol. avv. can. Gabriele, curato della Metropolitana.
Brielli mons. can. prof. Franc., cav. ✱, comm. ⊜, Prefetto R. Basilica di Superga, v. Donati 12.
Franco cav. Franc., v. Arsenale 19.
Pansa cav. Gio., c. Francia 50.
Morino Gio., v. Milano p. Basilica.

Arciconfraternita della SS. Trinità

Via Garibaldi 6.

Fondata nel 1577, è amministratrice di varie Opere pie, fra le quali l'**Ospizio dei poveri convalescenti d'ambo i sessi,** nel borgo della Crocetta.

Presidente
Caligaris avv. Gust., uff. ⊜, v. Corte d'App. 2.
Vice-presidente
Busca can. teol. Edoardo, v. Garibaldi 5.
Consiglieri
Maritano Simone, p. S. Giovanni (Chiesa Metropolitana).
Demichelis Gius., v. Palazzo Città 9.
Migliore ing. Spirito, v. Silvio Pellico 29.
De-Bernocchi Ces., p. Gran Madre di Dio 14.
Peracchione Michele, v. S. Teresa 1.
Demaria prof. geom. G. B., v. S. Donato 13.
Casetta Gius., v. Stampatori 10.
Bottalo cav. prof. Gius., v. Conte Verde 1.
Solaro Del Borgo cav. Aless., v. Mazzini 17.
Righini cav. Carlo, v. Princ. Amedeo 26.
Busca can. teol. Edoardo, v. Garibaldi 5.

Peyron abate teol. avv. Zaverio, *rettore*, v. Garibaldi 6.
Reviglio Eug., v. Venti Sett. 50.
Lovera prof. Vinc., v. S Domenico 40.
Miniggio Maur., v. Arsenale 36.

Consulente e segretario

Bianchetti avv. comm. Carlo, c. Siccardi 15

Tesoriere

Milanesio rag. Stef., v. Carlo Alberto 36.

Direzione spirituale della chiesa

Rettore

Peyron abate teol. avv. Zaverio, pred.

Vice-rettore

Mecca D. Secondo, v. Garibaldi 6.

Cappellano

Guanti D. Bartolomeo, v. Garibaldi 6.

Priore

Lovera prof. Vinc., v. S. Domenico 40.

Vice-priore

Maritano Simone, p. S. Giovanni.

Arciconfraternita dello Spirito Santo

Via Porta Palatina 9.

Fondata il 3 marzo 1575 da S. A. R. Emanuele Filiberto di Savoia, è fondatrice ed amministratrice dell'Ospizio dei catecumeni.

Confratelli Uffiziali

S. S. M. Vittorio Emanuele III, Re d'Italia.
S. A. R. Elisabetta di Sassonia, Duchessa di Genova, *priora* nell'anno 1865.
S. E. R. il Cardinale Agostino Richelmy, Arcivescovo di Torino.

Amministrazione

Casalegno Dom., *priore*, barr. Orbassano (casa propria).
Fiorio cav. Ant., *vice-priore*, v. Vassalli Eandi 9.
Candelo Gio. Batt., *pres.*, v. Pietro Micca 17.
Carignano Gius., *vice-pres.*, v. S. Domen. 2.
Arneodo cav. Giacomo, v. Torquato Tasso 5.
Raviolo Franc., v. Milano 12.
Begey avv. Attilio, v. Milano 20.
Versino Gio., barr. Milano.
Vogliotti Felice, c. Valentino 20.
Rappelli Lorenzo, v. S. Tommaso 10.
Papera can. D. Sever., v. Giac. Leopardi 14.
Versino Nicola, *segret.*, v. Palazzo Città 13.
Valenzano Ippolito, *tesoriere e archivista*, p. Vitt. Em. I, 19.

Pia Opera della Santificazione delle Feste

Sotto il Patrocinio di S. Giuseppe

Canonicamente eretta nella Chiesa di S. Teresa con Decr. della Curia Arcivesc. 14 marzo 1861.

Ha per iscopo di promuovere l'osservanza di tutti i giorni festivi prescritti dalla Santa Chiesa. Essa si compone di *Membri promotori* che pagano una quota annuale di **lire una**; e di *Membri aderenti* che pagano una quota annuale di **centesimi trenta**.

Presidente

Muriana teol. Domenico, v. S. Teresa 5.

Vice-presidente

Wench can. Prospero, v. Palazzo Città 4.

Tesoriere

Giordano avv. Luigi, v. Carlo Alberto 1

Segretario

Solaro Del Borgo nob. Paolo, v. Mazzini 17.

Consiglieri effettivi

Airaldi avv. Celidonio, v. S. Fr. da Paola 4.
Barlassina sac. Luigi, v. S. Massimo 21.
Bonino cav. Natale, v. Carlo Alberto 5.
Brizio Clemente, v. Bogino 12.
Bruneri Luigi, v. Venti Settembre [illegible]
Ferrero teol. Lorenzo, v. S. Teresa [illegible]
Racca avv. Carlo, c. Oporto 2.
Stevano Giov., v. Mercanti 17.
Palazzo prof. Carlo, v. Venti Sett. 35.
Vaccarino cav. geom. Gio., v. Cernaia 22
Il Presidente dell'Unione Operai Cattolici.

Collettore

Grosso Marco, v. S. Tommaso 25.

Circolo ricreativo operaio cattolico *SS. Pietro e Paolo*

Via dei Fiori 3.

Fondato in Torino il 5 dicembre 1897, ha per iscopo di promuovere l'azione cattolica mediante leghe, unioni professionali, giornali, cooperative, ecc., il miglioramento materiale e morale dei soci istituendo casse di mutuo soccorso, uffici di collocamento e servizi sanitari farmaceutici e procurare un onesto divertimento ed una mutua istruzione mettendo a disposizione le sue sale ad uso di ricreazione, lettura ecc. Il Circolo ha pure una banda musicale locale, ed ha istituito una Cassa cooperativa di credito.

Assistente ecclesiastico onorario

S. E. Spandre mons. Luigi, vescovo di Asti.

Assistente effettivo

Tosco don Giuseppe, p. Saluzzo.

Presidente

Semeria Ant., c. Valentino 3.

Vice-presidenti

Fantini Carlo, v. Galliari 14.
Baracco Carlo, v. Barge 8.

Segretari

Florio Arturo, v. Baretti 8.
Palazzo Martiniano, v. Nizza 17.

Cassiere

Danzena Roberto, v. Drovetti 6.

Revisori dei conti

Demichelis Franc., v. S. Anselmo 27.
Agosto Luigi, v. Valperga Caluso 9.

Maestro della banda

Perotti Giovanni.

Cassa Cooperativa di Credito del Circolo *Ss. Pietro e Paolo*

(Soc. Anon. a capitale illimitato)

Via dei Fiori 3.

Presidente.

Negri prof. cav. uff. Pasquale, v. Madama Cristina 90.

Vice Presidente

Buffa di Perrero nob. avv. Aless., p. Savoia 4.

Direttore

Ferrero Gio., v. Pio Quinto 13.

Consiglieri

Fr[illegible]la Emilio, v. Bern. Galliari 5.
Ma[illegible]hesi Emilio, v. dei Fiori 5.
Semeria Ant., c. Valentino 3.
Ferrero Gio., v. Pio Quinto 13.
Ch[illegible]nale Luigi, v. S. Anselmo 24.
M[illegible]tti Raffaele, v. S. Franc. da Paola 40.
Florio Arturo, v. Baretti 8.

Sindaci effettivi

Za[illegible]belli cav. Andrea Cesare, c. Raffaello 20
C[illegible]rino Gius., p. Saluzzo 4.
A[illegible]pane Pancrazio, v. dei Fiori 5.

Sindaci supplenti

Baracco Carlo, v. Barge 8.
Fantini Carlo, v. Bern. Galliari 14.

Lega Democratica Nazionale

Segretariato generale: Via S. Dalmazzo 7.

Segretario

To[illegible]tonese prof. Mario, v. S. Dalmazzo 7.

Lega Democratica Nazionale

Sezione di Torino

Sede: Via S. Dalmazzo 7.

C[illegible]ino Bartol., *cons. deleg.*, v. Juvara 19.
Bozzola Annibale, *segret.*, c. S. Martino 8.
Ba[illegible]is Feliciano, *cassiere*, v. Caselle 9.

Unione del Coraggio Cattolico

Via Arcivescovado 12.

Quest'associazione, fondata l'anno 1878, ha per iscopo principale quello di promuovere manifestazioni religiose. Possiede due opere importantissime: quella dei Pellegrinaggi annuali ai santuari di Maria SS. e quella tanto cara degli Spazzacamini. Possiede pure nel suo seno la sezione giovani e la sezione ricreativa.

Opera d'istruzione e di beneficenza degli Spazzacamini

Via Arcivescovado 12.

Quest'Opera ha per iscopo la tutela e la protezione degli Spazzacamini risiedenti in Torino e nel territorio. — Raccoglie ogni domenica tutti gli Spazzacamini e li provvede di sana refezione e di biancheria di bucato. Procura che ricevano una buona istruzione religiosa ed ha fondato per questi giovani una Scuola Serale aperta nei mesi invernali. Venne premiata con medaglia d'argento all'Esposizione Nazionale di Previdenza ed Assistenza in Torino 1898, e con medaglia d'oro alla Esposizione Internazionale di Milano 1906.

Presidente

Milanesio rag. Stef., v. Carlo Alberto 36.

Direttore spirituale

De[illegible]condi can. Gius., v. Palazzo Città 4.

Vice-presidenti

Ferraris Carlo, v. Giannone 3.
B[illegible]a Mario, v. Baretti 9.

Direttore

T[illegible]chi Cesare, v. Vitt. Amedeo II, 17.

Segretario

Marchetti Mario, v. Valeggio 21.

Tesoriere

De Rusticis Gius., v. Carlo Alberto 36.

Lega per il Riposo Festivo

Via Santa Teresa 5.

Si compone di tutti i volonterosi di qualsiasi opinione o credenza che in qualità di *Soci aderenti* intendono caldeggiare l'osservanza del riposo festivo in conformità alle leggi vigenti dello Stato.

Presidente

D'Harcourt d'Azeglio conte Giulio, via della Rocca 49.

Vice-presidente

Muriana teol. Domenico, v. S. Teresa 5.

Segretario

Solaro del Borgo nob. Paolo, v. Mazzini 17.

Consiglieri

Balbo di Vinadio nob. Enr., v. Ospedale 9.
Brizio Clemente, v. Bogino 12.
Mella-Arborio cav. Aless., v. Alfieri 15.
Racca avv. Carlo, c. Oporto 2.
Ricci Des Ferres bar. Carlo, v. Bogino 12.
Vaccarino cav. geom. Gio., v. Cernaia 22.

Opera pia Gaja dei Gioiellieri, Orefici e Argentieri

Via Roma 9.

Fondata dal fu Innocenzo Gaja con testamento 3 ottobre 1838, e riconosciuta con Regio Decreto 5 maggio 1851, ha per iscopo di soccorrere poveri appartenenti alla classe dei gioiellieri, orefici ed argentieri. È affidata ad una Amministrazione composta di un Presidente nominato dal Prefetto della Provincia, di quattro membri eletti dal Consiglio Comunale di Torino e di altri due eletti dalla Società dei lavoranti orefici ed arti affini.

Presidente

Fontana ing. Vinc., p. Vitt. Em. I, 12.

Vice-presidente

Roggero Mario, v. Po 1.

Consiglieri

Ducloz avv. cav. uff. Carlo, v. Corte d'App. 7.
Marchesi ing. cav. Enr., v. Passalacqua 10.
Guglielmotto Luigi, c. Reg. Margherita 158.
Besesti Cesare, v. Manzoni 2.
Ciancia Maurizio, v. Pal. Città 14.

Segretario

Daprà rag. Pietro, v. Allioni 7

Pia Congregazione dei Banchieri, Negozianti e Mercanti

sotto il titolo della Mad. SS. della Fede

Via Garibaldi 25.

Questa Congregazione, che venne istituita fin dal 1663 fra i banchieri, negozianti e mercanti della nostra città conta circa 300 soci. Essa ha duplice scopo: religioso e materiale. Raggiunge questo col devolvere il ricavo delle rendite ch'essa possiede e delle oblazioni che annualmente le vengono fatte a favore degli ascritti alla medesima, nonchè ad essa estranei, purchè appartenenti o già appartenuti al ceto commerciale od industriale, e che per vecchiaia o per infortuni a loro non imputabili si trovano nell'impossibilità di provvedersi il bisognevole per la vita; raggiunge quello, fra altro, con funzioni religiose che vengono celebrate nei giorni festivi nella propria Cappella.

Fiorio cav. Antonio, *presidente*, via Vassalli Eandi 9.
Mascarelli Ermenegildo, v. Moncalvo 1.
Reviglio Gius., v. Carlo Alberto 17.
Bersanino cav. Gius., *tesor*, v. Ospedale 41.
Baretta cons. Donato, *segret.*, v. Carmine 8.

R. Opera della Mendicità Istruita

Via S. Massimo 21.

Fu fondata nel 1743: vi si ammaestrano i poveri d'ambo i sessi, a cui si dà una conveniente educazione civile e religiosa ed insegnamento elementare.

Le sue Scuole sono affatto gratuite, ed a spese della Regia Opera vengono distribuiti agli scuolari ed alle scuolare delle classi diurne tutti i libri ed oggetti scolastici occorrenti; ed inoltre sono distribuiti premii di emulazione in fine di anno.

Presidente

Provana dei conti di Collegno nob. cav. Emanuele, v. S. Dalmazzo 15.

Direttori

Garelli teol. avv. Guido, v. Bertola 49.
Saroldi cav. ing. Carlo, v. Carlo Alb. 19.
Del Carretto di Torre Bormida marchese Ernesto, 🟊 e ✻, v. Princ. Amedeo 12.
Ferrua prof. Michele, 🟊, v. Maria Vitt. 42.
Mottura cav. avv. Emilio, p. Madonna degli Angeli 2.
Gazelli di Rossana conte avv. Paolino, v. Mazzini 43.
Giordano avv. Luigi, v. Carlo Alberto 1.
Musso ing. Maurizio, v. Lagrange 2.
Reyneri Gius., v. Bava 6.
Jocteau barone avv. Carlo Alberto, corso Vitt. Em. II, 101.
Bosia cav. teol. mons. Edoardo, capellano di S. M. il Re, cust. della SS. Sindone, Palazzo Reale.

Impiegati

Ferraris di Celle ing. conte Alessandro, *segretario*, v. Mazzini 10.
Fauda cav. Carlomagno, *geom. perito tecnico, prof. di disegno*, v. S. Massimo 32.
L'esattore comunale, *tesoriere*.

Classi diurne maschili in nº di 24:

Via Rosine 18 — Via Andrea Doria 11 — Via Scuole 16 — Borgo Dora, via Fucina 6 — Via Privata Lanza 4 (barriera di Nizza).

Classi serali maschili in nº di 6:

Via Rosine 14 *bis*
Disegno, lingua italiana e francese.

Classi diurne femminili in nº di 17:

Via S. Massimo 21 — Via A. Provana 7 — Via Giulio 15 — Via Porporati 3.

Società degli Asili pei lattanti

Approvata con Regio Decreto del 17 luglio 1876.
Via Ospedale 19.

La Società attualmente ha 6 asili: il 1º a San Salvario, v. Nizza 20; il 2º a santa Giulia, p. santa Giulia 8; il 3º S. Massimo, in via dei Mille 21; il 4º S. Carlo, in via Venti Settembre 26; il 5º San Donato, in via Saccarelli 4; il 6º al Borgo Dora, via Rivarolo 2, via Colli 83.

Presidenti onorari

Le LL. AA. RR. il Duca e la Duch. d'A ta.

Protettrici della Società

Le LL. AA. RR. le Duchesse di Gen a.

Presidente emerito

Spandre mons. Luigi, vescovo di A

Presidente

Manno barone D. Antonio, v. Ospedal 19

Vice-Presidente

Antonielli di Oulx nob. comm. A , v. Lagrange 29.

Consiglieri Ispettori

Abrate cav. Antonio, c. Vitt. Em. II, 8.
De Bellegarde conte col. cav. uff. Ce , c. Vitt. Em. II, 76.
Bersanino cav. Gius., *dirett. di Segre ia*, v. Alfieri 26.
Mori Ubaldini degli Alberti conte Ma , v. Fanti 6.
Galletti cav. uff. Arrigo, *pres.*, p. Vitt Emanuele I, 17.
Gianotti bar. avv. Romano, v. Alfier 17.
Lupi di Moirano nobile Edoardo, ia dei Mille 36.
Ripa di Meana conte uff. ✻ Alfonso, ia Mazzini 40.
Rondolino avv. Ferd., v. Cernaia 32.

Consigliere onorario

Barberis comm. uff. Pier Ang., via Bav 7.

Consultore legale onorario

Olivieri avv. Alberto, v. Maria Vittori 6

Tesoriere

Airaldi avv. Celidonio, esattore comunale, v. Ospedale 18.

Patronesse

Alessi di Canosio nob. Amalia nata Gibellini, v. Venti Settembre 56.
Carle Adele n. Abrate, v. Legnano 33.
Cova bar. Maria n. Vallin, v. Barolo 12.
De Cardenas contessa Vincenza n. Ga lli della Morea, v. dei Mille 33.
Del Carretto di Torre Bormida marchesa Giuseppina n. Gazelli di Rossana, via Princ. Amedeo 12.
Faussone di Clavesana march. Maria nata Trompeo, v. Carlo Alberto 39.
Ferrari di Castelnuovo marchesa Felicita, v. Principe Amedeo 29.
Figarolo di Gropello cont.ª Carolina nata Mazè de la Roche, c. Re Umberto 59.
Gianazzo di Pamparato contessa Olimpia n. Natta d'Alfiano, p. S. Carlo 8.
Leumann Cerutti Amalia, c. Vitt. Em. II, 105
Manno baronessa Carlotta n. de Laugier, v. Ospedale 19.
Manno baronessa Eleonora nata Cordero di Vonzo, v. Ospedale 19.
Martini di Cigala cont. Fanny n. Ferrari-Ardicini, v. Sagliano 4.
Perrone di S. Martino contessa Benedetta n. Benedetti, c. Siccardi 75.

P sasco d'Airasca contessa Felicita nata ay di Quarti, v. Corte d'Appello 22.
R ardi di Lantosca contessa Virginia ata Basco, v. Carlo Alberto 39.
R lolino Albina n. Gianoli, v. Cernaia 32.
R a di S. Marco cont. Celeste, v. Sagliano 4.
V ietti contessa Vincenza, nata Sineo, . Vitt. Em. II, 14.
V ne S. E. contª Amalia nata Rasini, Re Umberto 6.

SOCIETÀ degli ASILI INFANTILI URBANI

Via Principe Tommaso 25.

esta Società di Azionisti, fondata nell'anno premiata con parecchie medaglie ad Esposizi e Congressi e con quella d'oro alle Esposizioni di orino 1898, e di Parigi 1900, tiene ora aperti Asili infantili.

N. . (**Bon-Compagni**) c. Reg. Margh. 47, *direttrice* Grossi Caterina.
» . (**Bay**) v. Princ. Tommaso 25, *direttrice* Grossi Margherita.
» . (**Azeglio**) v. Lodovica 2, *direttrice* Sisone Vincenza.
» . (**Aporti**) c. Valdocco 15, *direttrice* Ghisio Sofia.
» . (**Cavour**) c. Oporto 11, *direttrice* Busca Giuseppina.
» 6. (**Bonacossa**) v. Nizza 20, *direttrice* Grassini suor Laura.
» . (**Pio V**) v. Pio Quinto 11, *direttrice* Odile-Serra suor Clara.
» . (**Principe Tommaso**) v. Legnano 8, *direttr.* Orso Carolina ved. Crotta.

Presidente onorario della Società

S. A. R. il Princ. Em. Filiberto, duca d'Aosta.

Consiglio direttivo.

Presidente della Direzione

Ross teol. comm. prof. Pietro, v. Goito 15.

Vice-presidente

Ga azzo comm. avv. dott. aggr. Carlo Placido, v. Ospedale 40.

Consigliere segretario

Pareto avv. Riccardo, v. S. Quintino 33.

Direttore di contabilità

Negri cav. uff. prof. Pasquale, v. Fiori 90.

Direttore di economia

Girodi di Monastero conte Augusto, via Saluzzo 37.

Consiglieri

Da ini cav. ing Attilio, v. Sacchi 22.
Gi nino cav. teol. can. Bart. p. S. Giov. 9.

Tesoriere

Mo cav. prof. Vinc., v. Goito 11.

Commesso d'ufficio

Sa Sebast., v. Princ. Tommaso 25.

R. Asilo *Vittorio Emanuele II*

Corso Regina Margherita 111.

L'asilo posto sotto l'alto patronato della Regina Margherita, venne fondato da Carlo Alberto nel 1838 e fu il primo asilo per bambini aperto in Torino. La munificenza del Re provvede a tutte le spese, compresa la minestra a mezzogiorno ai trecento bambini quivi annualmente accolti ed educati.

Brielli mons. Franc., ✻, Prefetto della R. Basilica di Superga, Cappellano di S. M. il Re, *direttore*.
Canonico vener. madre Michelina delle Suore di S. Giuseppe in Pinerolo, *direttr.*
Canonico cav. uff. ✻ Celestino, *medico*.

Asilo Infantile *Umberto I*

(Piazza d'Armi).

48 - Corso Oporto - 48

Eretto in Ente morale con Regio Decreto del 5 luglio 1900

Presidente

Vigliani dott. cav. Luigi, v. S. Quintino 34.

Vice-presidenti

Badini-Confalonieri nob. avv. Alberto, str. S. Vito (Villa Nigra).
Tirone ing. Gio., v. Morosini 16.

Consiglieri

Montaldo dott. comm. Gius., c. Vitt. Em. 82.
Sonaglia cav. Paolo, v. Morosini 8.
Montanaro cav. Cesare, c. Vinzaglio 27*bis*.
Jocteau bar. Carlo Alb., c. Vitt. Em. II, 101.
Stella cav. Aurelio, v. Magenta 49.
Pezzi cav. Bartol., v. Duch. Jolanda 8.

Segretario

Rosso avv. Cesare, v. Amed. Avogadro 16.

Cassiere

Ottonelli Biagio, c. Vitt. Em. II, 92.

Asilo infantile della Confraternita della SS. Annunziata

Via Gaudenzio Ferrari 16.

Quest'Asilo infantile venne fondato ed eretto il 4 dicembre 1864. Nell'acquisto del terreno e fabbricazione dell'edifizio sul disegno dell'ing. cavaliere Camusso, la detta Confraternita spese più di L. 100,000, e lo provvide di un reddito di L. 6000, che presentemente, in seguito a lasciti e doni di benefattori sopravvenuti, supera lire 10,000. L'Asilo aperto nel 1869, accoglie 300 alunni. Esso è amministr dal Cons. della suddetta Confraternita.

Vi sono ammessi i fanciulli poveri dei due sessi dell'età di tre anni a sei, ai quali si distribuisce gratuitamente la minestra in ogni giorno.

Amministrazione

La Confrat. della SS. Annunziata, v. Po 49.

Ispettore onorario

Gariazzo comm. avv. prof. Carlo Placido, v. Ospedale 40, p. 3.

Presidente effettivo

Anselmi avv. Giorgio, v. Po 48.

Vice-presidente

Capitani avv. can. Guido, v. Milano 3.

Ispettori delegati

Fenolio Stefano, v. Bava 6.
Soldati Vitt., c. Vitt. Em II oltre Po 8.
Cocchis cav. Paolo, v. Maria Vittoria 42.
Caselli Temistocle, v. S. Giulia 2.
Calleri di Sala conte Giorgio, v. Barolo 12.

Ispettore sanitario dell'Asilo

Rebaudengo dott. Felice, v. Po 24.

Visitatrici

Gaude Maddalena, v. Po 47.
Sansoni-Facelli Adelina, p. Vitt. Em. I, 13.
Bonelli Caterina ved. Bollati, via Gaudenzio Ferrari 18.
Giaccardo Maria, p. Vitt. Em. I, 17.

Maestre

Gianotti Tranquilla, *maestra e direttrice interna*, p. Vitt. Em. I, 5.
Rigoni Angela, v. Barolo 5.
Bergesio Ermelinda, v. S. Secondo 23.
Bergesio Clelia, v. S. Secondo 23.
Ferrante Rita, v. Po 30.

Asilo infantile Maria Teresa

Eretto il 28 marzo 1857.
Via Cignaroli ang. c. Ponte Mosca
e Succursale **Principe di Napoli**
Via Alessandria 12.
Sotto l'alto patronato di S. M. Vittorio Emanuele III.

Abrate cav. Ant., *Presid.*, c. Vitt. Em II, 68.
Grosso cav. Pietro, *Vice-pr.*, p. Em. Filib. 24
Rabbi Carlo, *segretario*, c. S. Martino 10.
Rossi Angelo, senatore, v. S. Dalmazzo 23.
Comba cav. avv. Alfredo, c. Cairoli 22.
Rostain ing. A., ✠, e uff. ♔, v. Cuneo 21.
Gallea teol. Roberto, cur. di S. Gioachino.
Barale Pier Candido, c. Ponte Mosca 4.
Marino dott. Oreste, v. Garibaldi 39.
Sobrero Ettore, c. Ponte Mosca 6.
Sclopis comm. ing. Vitt., *deleg. municip.*
Lafleur Giorgio, *revisore dei conti*, via Amedeo Avogadro 20.
Bertagna avv. Franc., *tesor.*, v. Giulio 12.

Direttrice Asilo Maria Teresa

Appendino suor Maria.

Direttrice Asilo Principe di Napoli

Feriù Maria Luisa.

Asilo infantile *Reynero**

(riconosciuto in Ente morale il 15 novembre 1880)
Corso Reg. Margherita 47 (casa propria).

Presidente

Tornielli di Crestvolant conte Celestino, comm ✻ e ♔, v. Artisti 37.

Membri di Amministrazione

Canaperia teol. rev parroco di S. Giulia.
Ghiotti prof. comm. Cand., v. Vanchiglia 42.
Antonelli cav. uff. ing. Costanzo.
Girola cav. dott. Luigi, v. Artisti 1.
Morano comm. Sebast., v. Barolo 20.
Berzia cav. Pietro, *Tesoriere*, v. Tarino 8.
Jaggi Carolina per i succes. del Fondatore.
Morano avv. Maurilio, *Segr.*, v. Barolo 20.

*NB. Dalla benefica Società degli Asili infantili urbani si provvede all'annuo esercizio.

FEDERAZIONE
degli
ASILI INFANTILI SUBURBANI

Sede: via Po 55.

Questa Istituzione, eminentemente filantropica, fu fondata nel 1891 per iniziativa del conte Natale Aghemo di Perno, con spontanee oblazioni di benefiche persone e coll'opera costante di un Comitato, che lavorò indefessamente per raggiungere il suo intento. S. A. R. il Principe Tommaso di Savoia ne è Presidente onorario. Scopo della Federazione è di recare vantaggi finanziari agli Asili Suburbani che essa rappresenta collettivamente e che in oggi sono 17. In essi sono iscritti 3000 bambini circa.

Questi Asili provvedono alla sorveglianza giornaliera dei bambini domiciliati nel suburbio torinese d'età non inferiore ai 3 anni, non superiore ai [illegible], curano la loro educazione intellettuale, morale e fisica, mettendoli in condizione di poter a suo tempo frequentare le scuole comunali.

L'esistenza degli Asili è fondata unicamente sul prodotto di azioni, lasciti, sussidi della Real Famiglia, del Municipio e di Opere Pie e doni di qualunque specie.

Comitato direttivo.

Presidente

Aghemo di Perno conte Natale, Madonna del Pilone, str. Valpiana 583.

Vice-presidente

Durio cav. Giacomo, v. Cibrario 54.

Direttore di segreteria

Roda cav. uff. Gius., v. Cibrario 67.

Tesoriere

DeBernocchi cav. Pietro, v. S. Massimo 55.

Segretario

Faino prof. Gius., v. Vitt. Amedeo II, 13.

Revisori dei conti

Berry cav. Achille, v. Roma 1 o Bezzecca 10.
Bubbio avv. Amilcare, v. Siccardi 2.

Contabile

Bertasso rag. cav. Luigi, v. Vanchiglia 11.

Delegati alla Federazione

1. **Regio Parco (Umberto I).**
Grassi teologo Antonio, Parroco di S. Gaetano, R. Parco.

2. **Barriera di S. Paolo.**
Racca avv. Marcellino, v. Venti Sett. 11.

3. **Lucento (Duchessa Isabella).**
Cavalli avv. cav. Gius., v. Consolata 1.

4. **Cavoretto (Onorato Morelli).**
Zabert Vitt., orefice, v. Palazzo di Città 14.

5. **Lingotto.**
Chiappero cav. geom. Gius., str. Nizza 237.

6. **Madonna del Pilone (Regina Margherita).**
Derossi Massimo, Madonna del Pilone.

7. **Barriera di Lanzo.**
Bosio Giacomo, v. Lanzo 133.

8. **Barriera di Milano (Tommaso di Savoja).**
Falchero cav. Luigi, Borgata Monte Bianco, o v. Venti Settembre 69.

9. **Crocetta (Maria Rignon-Gazelli).**
Curtino-Castagneri avv. Edoardo, v. Garibaldi 5.

10. **Rubatto (Princ. Maria Laetitia).**
T…pati avv. Carlo, v. Arsenale 6.

11. **Barriera di Nizza.**
DeBernocchi cav. Pietro, v. S. Massimo 55.

12. **Madonna di Campagna (Francesca Durio).**
Durio cav. Giacomo, Mad. di Campagna v. Cibrario 54.

13. **Barriera di Francia (Duchessa Elena d'Aosta).**
P…è Antonio, v. Cinischia 36.

14. **Sassi Torinese.**
C…aneo avv. Paolo, v. Fabro 8.

15. **Campidoglio-Martinetto**
Roda cav. uff. Gius., v. Cibrario 67.

16. **Borgata Mirafiori (Margherita).**
Guerrieri di Mirafiori e Fontanafredda conte Gastone, ✻, v. della Rocca 20.

17. **Barriera di Casale (Umberto-Amedeo di Savoia Aosta).**
Q…rio mons. Marco, v. Lauro 28.

1. Asilo del R. Parco (*Umberto I*).

Eretto a Corpo Morale con R. Decreto 27 febbr. 1890

Presidente onorario

Fubini cav. Samuele, p. Vitt. Em. I, 1.

Amministrazione

Faino prof. Gius., *pres*, v. Vitt. Amedeo II, 13.
Grassi teol. Antonio, *vice-presid.*, R. Parco.
Migliarina Isidoro, *econ.*, c. Ponte Mosca 4.
Todeschini Emilio, *segr.*, R. Parco.
Zannone Riccardo, id.
Ci…olo Luigi, v. Torquato Tasso 1.
Mosso dott. Camillo, R. Parco.
Po…o ing. Antonio, id.
Po…y Giuseppe id.

Revisori dei conti

Ma…a Bernardo, R. Parco.
Va…tto Emilio, id.

Tesoriere

Airaldi avv. Celidonio, v. Ospedale 18.

2. Asilo della Barriera S. Paolo

Eretto in Ente morale con R. D. 24 Gennaio 1901.

Presidente

Racca avv. Marcellino, v. Venti Sett. 11.

Vice-presidente

Ma…hio Gio., v. Valeggio 24.

Consiglieri

Perlo avv. Felice, v. S. Dalmazzo 15.
Piana Alberto, v. Chiomonte 11.
Zannone Gio., v. Venti Settembre 31.
Bu…o Michele, v. Boves 5.
Gr…olini Luigi, v. Monginevro 7.
Ra…zzi Rodolfo, v. Villarbasse 6.
San…i Gio., v. S. Paolo 5.

Segretario

Zannone Gio., v. Venti Settembre 31.

Tesoriere

Fo… Ester, v. S. Paolo 52.

3. Asilo di Lucento Torinese (*Principessa Isabella*).

Eretto in Ente Morale con R. D. 5 settembre 1886.

Presidente

Tallia cav. Raimondo, lanif. in Lucento.

Vice-presidente

Buri cav. can. D. Vinc., parrocch. Lucento.

Amministratori

Martinolo cav. Gio., v. Amed. Avogadro 16.
Beltrami dott. Gio, v. Cibrario 36.
Ferroglio Gio., stradale di Pianezza 1.
Pia Giovanni, cascina Calussia Lucento.
Cavalli cav. avv. Paolo Gius., v. P. Micca 20.
Bottari capit. Paolo, Istit. Bonafous.
Raviolo Franc., v. Milano 12.

Tesoriere

Gibbone Antonio (Lucento).

Contabile

Durando rag. Chiaffredo, v. S. Chiara 18.

Segretario economo

Moglia Giovanni, stradale Pianezza 46.

4. Asilo di Cavoretto (*Onorato Morelli*).

Eretto in Corpo morale con R. D. 23 marzo 1884.

Presidente nato

Fileppo Don Maurizio, vicario parrocch.

Vice-presidente onorario

Meano ing. comm. Cesare, v. Mazzini 17.

Vice-presidente effettivo

Ferreri prof. cav. Gio., p. Statuto 9.

Tesoriere

Airaldi avv. Celidonio, v. Ospedale 18.

Segretario

Aimerito avv. Clemente (Cavoretto).

Consiglieri

De-Luca Roberto, ♔, v. Giulio 14.
Morelli cav. ing. Ettore, c. Vinzaglio 12.
Musso ing. Maurizio, v. Lagrange 2.
Pesle Luigi, v. Milano (p. Basilica).
Zabert Vitt., v. Palazzo di Città 14.
Gramaglia Gregorio, *economo* (Cavoretto).
Moretti geom. Carlo, capo uff. Anagr., v. Po 39

5. Asilo del Lingotto.

Presidente onorario

Nicolis di Robilant conte Edm. (Lingotto).

Presidente

Gay D. Vittorio, prevosto, Lingotto.

Vice-presidente

Borbonese cav. uff. Emilio, v. Vanchiglia 4.

Tesoriere

Fornara Felice, c. Oporto 19.

Segretario

Chiappero geom. cav. Gius., str. Nizza 237.

Consiglieri

Bersano Pietro, c. Francia 3.
Andreano Giacomo, Lingotto.

Burzio dott. cav. Felice, Lingotto.
Coccone cav. D. Gius., cappell. Generala.
De Bernocchi cav. Pietro, v.S.Massimo 55.
Miaja Luigi (Lingotto).
Savatelli Pietro, v. delle Molinette 12.
Carpano Ottavio (frat. Carpano, p. Castello).

6. Asilo della Borgata Mad. del Pilone (*Regina Margherita*).

Eretto in Corpo morale con R. D. 22 settembre 1890.

Aghemo di Perno conte Natale, *Presid.*, strada Valpiana 583.
Berruti Luigi, Madonna del Pilone.
Vercellino Gius., *Consigl.*, Mad. del Pilone.
Derossi Massimo, id., id.
Gerber Hermann, id., id.
Iacomuzzi Batt., id., str. Casale 194.
Luino Giuseppe, id., Mad. del Pilone.
Berra Filippo, id., id.
Heer dott. Arminio, id., id.
Cerutti geom. Paolo, *Segret.*, c. Vinzaglio 19.
Airaldi avv. Celidonio, *Tes.*, v. Ospedale 18.

7. Asilo della Barriera di Lanzo.

Stradale di Lanzo 82.
Eretto in Ente morale 16 novembre 1893.

Presidente onorario
Michela-Zucco ing. cav. Gio., v. Bonzanigo 52
Presidente effettivo
Bosio Giacomo, strad. Lanzo 133.
Vice-presidente
Hahnel ing. Max, strad. Lanzo 101.
Consiglieri
Gariazzo avv. Luigi, c. Re Umberto 28.
Gasca dott. Enrico, strad. Lanzo.
Debernardi Gius., strad. Lanzo 142.
Farina rag. Paolo, v. Beaumont 35.
Laurenti G. B., strad. Lanzo 96.
Benvenuta Gio., strad. Lanzo 63.
Valletti Gius., strad. Lanzo 50.
Actis G. B., v. Montesoglio 8.
Berutti Luigi, str. Casale 180 *bis*.
Sciorelli Lorenzo, strad. Lanzo 68.
Segretario
Farina rag. Paolo, v. Beaumont 35.
Direttrice didattica
Mariani Emilia, v. Davide Bertolotti 3.
Direttrice della Scuola
Scala Giuseppina, v. Quattro Marzo 1.
Insegnante
Savoino Anita, v. dei Fiori 34.

8. Asilo della Barriera di Milano (*Tomaso di Savoja*).

Eretto in Ente Morale in data 3 dicembre 1908.

Presidente
Falchero cav. Luigi, v. Venti Sett. 69.
Vice-presidente
Rabbi Carlo, c. S. Martino 10.
Tesoriere
Dutto Michele, farmac., c. Vercelli 47.
Consiglieri
Martinolo Vincenzo, v. Arsenale 17.
Gallo Giorgio, p. barr. di Milano 54.
Sciorati avv. Cleto, v. Botero 12.
Rappr. Soc. Barr. Milano, v. Leynì.
» » La Fratellanza, v. M[illegible]giarda 4.
Rappr. Segretariato del Popolo, barriera Milano 57.
Economo
Tortiglia Marco, barr [illegible]ilano.
Segretario
Prete Andrea, c. Vercelli 87.
Sindaci
Fino Paolo, c. Vercelli 63.
Gallo Gius., p. barr. Milano 54.
Ufficiale sanitario
Giorelli dott. Ern., v. Andrea Doria [illegible].

9. Asilo del Borgo Crocetta.

Comitato.

Curtino-Castagneri avv. Edoardo, v. Garibaldi 5 e 19.
Barberis cav. Carlo Orazio, farmac., v. Vanchiglia 32.
Barberis geom. cav. Ett., c. Vitt. Em. II, 42.
Bertolino Giacomo, v. Amerigo Vespucci 2.

10. Asilo del Rubatto (*Principessa Maria Laetitia*)

Eretto in Corpo morale R. D. 27 dic. 189[illegible].

Presidente
Teppati avv. Carlo, v. Gaeta 15.
Vice-presidenti
Doglia avv. Ant., v. Bezzecca 12.
Berry cav. Achille, v. Bezzecca 10.
Consiglieri
Autino Gius., v. Moncalieri 30.
Badini Confalonieri dott. avv. Alberto, strada S. Vito 369.
Barazzetti Gio. A., c. Vitt. Em. II, [illegible].
Bianco Pietro, c. Vitt. Em. oltre Po 3.
Diatto comm. Battista, v. Barbaroux 2.
Medici comm. Franc., v. Moncalieri 60.
Tavola ing. Enr., c. Vitt. Em. oltre Po 4.
Zanna dott. Pietro, c. Valentino 11.
Segretario
Sartorio capit. Enr., v. Moncalieri [illegible].
Tesoriere
Airaldi avv. Celidonio, v. Ospedale 18.
Sanitari
Pangella dott. Carlo, v. Volturno 6.
Crida dott. Celso, *spec. malatt. dentarie*, v. Luciano Manara 19.

11. Asilo della Barriera di Nizza.

Via Leonardo da Vinci 8.
E[illegible] in Ente morale R. Decreto 9 giugno 1895.

Presidente
G[illegible]na cav. Luigi, c. Oporto 26.
Vice-presidenti
A[illegible]zzano cav. Gio., v. Nizza 133.
N[illegible]i cav. uff. prof. Pasquale, v. Fiori 90.
Segretario e consigliere
B[illegible]asso cav. Luigi, v. Vanchiglia 14.
Consiglieri
[illegible]ch Vinc., v. Ilarione Petitti 6.
D[illegible]rme Ant., galleria Subalpina.
R[illegible]o Gio., v. Canova 39.
Revisori dei conti
De Bernochi cav. Pietro, v. S. Massimo 55.
M[illegible]agatta avv. Vincenzo, v. Tiziano 54.
B[illegible]i dott. Agostino, v. Nizza 74.
Patronesse
R[illegible]o-Mezzo Ida, *presid.*, v. Canova 39.
Za[illegible]ttaro Noemi, *segretaria*, v. Nizza 88.
A[illegible]zano-Buronzo Angiolina, v. Nizza 133.
G[illegible]mi Monti Teresa, v. Nizza 121 *bis*.
Ma[illegible]ovani-Gerbino Ida, v. Lagrange 42.
M[illegible]no Cecilia, v. Canova 46.
Ne[illegible]i-Merletti Luisa, v. Mad. Cristina 90.
Pe[illegible]zza-Delpodio Clara, c. Vinzaglio 22.
Ri[illegible]era Adele, v. S. Massimo 40.
Ulrich-Torchio Luisa, v. Ilarione Petitti 6.
Marangoni Solaro Erminia, v. Nizza 86.
Direttrice
L[illegible]-Altieri Gius[na], v. Leon. da Vinci 8.
Vice-direttrice
Ay[illegible] Emilia, v. delle Rosine 14.
Maestra
Ta[illegible]gnone Margh., Gall. Nazion. scala *E*.

12. Asilo della Madonna di Campagna (*Francesca Durio*).

Presidente
Du[illegible] cav. Giacomo, Mad. di Campagna.
Vice-presidenti
Bo[illegible] Guglielmo, v. Pietro Micca 12.
Per[illegible] Ettore, *Cassiere economo* c. Principe Oddone 36.
Segretaria
Va[illegible]tti Mosca Giulia, v. Carossio 466.
Membri
Bo[illegible] Domenico, v. Lanzo 231.
Cu[illegible]no Castagneris avv. Gius., c. Orbassano 42.
De[illegible] Gio., cascina Gioia (Madonna di Campagna).
De [illegible]udenzi Gaspare, v. Carossio 498.
Dur[illegible] Amelia, c. Francia 32.
Ema[illegible]ele Vitt., v. Borgaro 91.
Mart[illegible]engo cav. P. Innoc., Padre curato, Madonna di Campagna.
Presidente della Società Operaia maschile della Madonna di Campagna.
Valperga Simone, v. Lanzo 224 *bis*.
Varia Lorenzo, v. Lanzo 210.

13. Asilo della Barriera di Francia (*Duchessa Elena d'Aosta*).

Eretto in ente morale con R. D. 2 gennaio 1902.
Borgata Cenisia, Tesoriera, Pozzo Strada.
Strada di Francia 139.

Presidente
Paniè Antonio, v. Cinischia 36.
Vice-presidenti
Bubbio avv. Amilcare, p. Statuto 11.
Marsengo prof. Raimondo, v. Tiziano 45.
Consiglieri
Andreis Giacomo, v. Cinischia 28.
Richiardi prof. Michele, v. Brunetta 15.
Gilli Gius., v. Cinischia 2.
Amburatore Luigi, v. priv. Moretta.
Economo
Costamagna Gio., c. Vinzaglio 3.
Revisori dei conti
Arbinolo Giovanni, v. Fréjus 81.
Depaoli prof. cav. Ambrogio, v. Borgone 3.
Pasta Bernardo, v. Brunetta 7.
Contabile
Accossato rag. Emanuele, v. Venti Sett. 15.
Direttrice perpetua
Gandolfo-Delva Luigia, v. Vitt. Amedeo 13.
Ispettore sanitario
Gabinio dott. Augusto (Tesoriera).

14. Asilo di Sassi Torinese

Presidente
Depanis avv. comm. Gius., v. Cernaia 1.
Vice-presidente
Meano cav. teol. Lor., parrocchia Sassi.
Segretario
Cattaneo avv. Paolo, v. Fabro 8.
Tesoriere
Meano cav. teol. Lor., predetto.
Consiglieri
Aprà Teod., str. del Cartman, Tetti Tarditi.
Balbo cav. Enrico, v. Ospedale 9.
Casalegno Franc. (Ponte Barra).
Fenoglio ing. prof. cav. Luigi, p. Emanuele Filiberto 9.
Fiorini ing. cav. Pietro, v. Cavour 46.
Martini Franc., strada Mongreno 146.
Mottura ing. Enrico, p. Madonna Angeli 2.
Panata Luigi (Ponte Barra).
Risso Gius. (Sassi).
Toselli Gio. Batt., strada Mongreno 145.

15. Asilo del Campidoglio-Martinetto.

Via Rocciamelone 16.

Presidente
Roda cav. uff. Gius., v. Cibrario 67.
Vice-presidente
Bertone cav. Giacinto, c. Princ. Oddone 12.
Segretario
Pescarini Silvio, v. Balme 25.
Tesoriere
Savio Silvestro, Martinetto, villa Giubilino, str. Pellerina 365.
Economo
Bonino Gio., v. Musinè 12.

Consiglieri

Il rappres. della Società di M. S. Artigiani-Contadini, v. Levanna 10.
Il rappres. della Società Novella Unione, v. Rocciamelone 14.
Il rappres. della Società M. S. Principessa Maria Laetitia, v. Rivara 6.
Verna Andrea, v. Rivara 24.

Revisori dei conti

Ninghetto Gio. Batt. (Campidoglio).
Pastore Gius., v. Cottolengo, casa Girardi.

16. Asilo della Borgata Mirafiori (*Margherita*).

Presidente

Guerrieri di Mirafiori e Fontanafredda conte Gastone, ✻, v. della Rocca 20.

Vice-presidente

Aghemo di Perno conte Natale, Madonna del Pilone, strada Valpiana 583.

Consiglieri

Borbonese cav.uff. Emilio, v. Vanchiglia 4.
Trossi teol. G. ✻, parr. di Mirafiori.
Moriondo geom. Pio, borgata Mirafiori.

Tesoriere

Trossi teol. G., ✻, predetto.

Economo-segretario

Lardù Marco, v. della Rocca 20.

Asilo *Umberto Amedeo di Savoia-Aosta*

214 - Barriera di Casale - 214.
(eretto in ente morale).

Presidente

Querio Mons. Marco, v. Lauro 28.

Vice-presidente

Todeschini Emilio, impiegato, R. Parco.

Segretario

Fiorio Secondo, propriet., p. barr. Casale.

Tesoriere

Airaldi cav. Celidonio, esatt. com. Torino.

Consiglieri

Fasoglio Stefano, v. Cocconato 9.
Ossemont Eligio, v. Cocconato 2.
Reale Annibale, v. Po 10.
Veglio Gio., v. Casalborgone 14.

Asilo di Nostra Signora della Salute (*Borgo Vittoria*)

Via D'Allery 9 (Borgo Vittoria).

Questo Asilo raccoglie circa duecentodieci allievi dell'uno e dell'altro sesso appartenenti alle famiglie del borgo in gran parte del ceto operaio.

Direttore

Giaume can. cav. Carlo, Rett. Curato della Chiesa omonima.

Insegnanti

Le Figlie della Carità di S. Vinc. de Paoli.

Asilo infantile di Vanchigliett[a]

Segreteria: Corso Regina Margherit[a] [illegible].

Presidente

Laclaire cav. Gio. Paolo, c. Casale [illegible].

Segretario–tesoriere

Arduin Lodovico, c. Regina Margh. [illegible]

Consiglieri

Ajmini Riccardo, v. Fiorano 9.
Artusio Giov., v. Circonvallazione 3[illegible]
Audenino Giov. Batt., v. Circonvall. [illegible].
Barbavara di Gravellona nob. Giuse[ppe] Cesare, v. S. Giulia 65.
Bugnano Stefano, v. Fontanesi 27.
Canonica comm. Pietro, v. Napione [illegible].
Comba Gius., v. Lungo Po (Vanchigliet[ta]).
Ferraris Carlo, Lungo Po (Vanchigliet[ta]).
Florio Quinto, c. Regina Margherita [illegible]
Miglioretti cav. Gius., v. Oropa (Vanch[iglietta]).
Momigliano Giacomo, v. Napione 37.
Mottura ing. Enr. Gius., ⊜, p. Mado[nna] degli Angeli 2.
Narbona Pietro, v. Graglia 36.
Salietti Aless., v. Graglia (Vanchigliett[a]).
Talamona cav. Alfredo, c. Siccardi 7[illegible].
Tornielli di Crestvolant conte Celest[ino], via Artisti 37.
Venchi cav. Silviano, v. Artisti 18.
Zepegni Paolo, v. Fontanesi 83.

Asilo della Borgata di Bertoull[a]

Vice-presidente

Magnetti cav. dott. Filib. (Barca) 344, Abbadia di Stura.

Consiglieri

Bertetti avv. Mich., v. Bellezia 14.
Virano teol. Oddino, v. Bertolla 19[illegible]
Fenoglio Gius., id. 183 (Abb. di Stu[ra]).
Necco Carlo di Vincenzo id.
Claretto Pietro fu Carlo id.
Bertinetti Franc. fu Ant. id.

Consigliere segretario

Cerutti Giuseppe, Bertoulla.

Banco di Beneficenza delle 22 Opere Pie unit[e]

Via Artisti 37.

Questa istituzione ideata e mandata ad [effe]tto dal compianto teologo Baricco, or sono 43 [an]ni, aveva per scopo di stabilire in modo perm[anen]te un cespite di entrata per le Opere Pie le più bisognose della nostra Città. Esordì il primo ann[o] con sette opere, aumentando man mano, fino a raggiungere il numero di ventidue.

A questo banco, che ha luogo negli ultimi giorni di carnevale, concorre la famiglia Reale, i Reali principi, il Municipio, l'Opera Pia di S. Paolo, e molti altri benefattori, che durante l'anno con splendidi regali, con somme, ed oblazioni, formano una rispettabile somma, che divisa fra le Opere Pie, sono di gran sollievo agli Istituti di previdenza ed assistenza.

[O]pere Pie che vi concorrono ed i cui Presidenti [form]ano il Comitato Generale:

[Rico]vero di Mendicità.
[Buo]n Pastore.
[Osp]edale Oftalmico.
[Asi]lo Lattanti.
[Scu]ole Infantili.
[Colle]gio Artigianelli.
[Con]serv. SS. Rosario.
[Rifugi]o della Concez.
[Is]. Reale di Patrocinio [mi]norenni corrigendi.
[Isti]tuto pei Ciechi
[Osp]edale Regina Mar[gh]erita.
[Osp.] Maria Teresa.
Scuole Tecn. Operaie di S. Carlo.
Istit. pei Rachitici.
Istituto della Sacra Famiglia.
Casa Benefica giovani derelitti.
Istituto dei deficienti.
Istituto delle Sordo-Mute povere
Scuole Officine Serali.
Colonie Alpine.
Policlinico generale.
Pro Puerizia.

Comitato Esecutivo

Presidente

[Tor]nielli di Crestvolant conte Celestino, [co]mm. ✻, comm. ⊜, v. Artisti 37.

Vice presidente

[Ant]onielli d'Oulx nob. comm. Alessandro, [v.] Lagrange 29.

Ispettori

[Del] Carretto di Torre Bormida marchese [E]rnesto, v. Principe Amedeo 12.
[Bos]sanino cav. Gius., v. Alfieri 26.
[Fr]esca di Castellazzo conte comm. Gioachino, v. Principi d'Acaja 22.
[Ga]lletti cav. uff. Arrigo, p. Vitt. Em. I, 17.
[Ne]gri cav. uff. prof. Pasquale, v. Fiori 90.
[Ci]apetti Placido, v. Cavour 4.
[Co]rsio cav. not. Leopoldo, v. Venti Sett. 16.
B[or]ello cav. uff. Gio., c. Valentino 37.
B[ia]nchinetti generale, ing. comm. Francesco, c. Vitt. Em. II, 98.
[Pa]ro gen., comm. Felice, v. Boucheron 10.
A[vo]gadro di Cerrione e Netro conte Aless., [v.] della Rocca 19.

Esattore e tesoriere.

F[ra]nco cav. Francesco, v. Arsenale 19.

Perito

[Fe]rron rag. Achille, v. Bellezia 10.

Segretarii

A[r]duino avv. Marcello, v. Milano 16.
P[e]rato avv. Riccardo, v. S. Quintino 33.

[Is]tituz. Israelitiche di Beneficenza e di Istruzione.

[P]ia Società Femminile Israelitica

Via Pio Quinto 12.

Preside

G[a]tinara-Levi Nina, c. Re Umberto 47.

Consigliere

G[hir]on-Ovazza Anna, v. Saluzzo 2.
T[rev]es Vita Levi Perlina, v. Maria Vitt. 24
M[al]vano-Levi Amelia, v. Nizza 31.
S[in]igaglia Momigliano Ester, v. S. Fran[ce]sco da Paola 18.
[Lev]i Eugenia ved. Terracini, *segretaria*, [c.] Siccardi 16.
F[oa]-Segre Rachele, v. Mad. Cristina 6.
B[ola]ffio Prospera Vitale, v. Pio Quinto 9.
A[rt]om-Fubini Elvira, c. Siccardi 18.
O[tto]lenghi Sacerdote Orsolina, piazza [La]grange 1.

Tesoriere

M[al]vano Giuseppe, c. Vitt. Em. II, 25.

Confraternita di Beneficenza israelitica.

Via Pio Quinto 12.

Bolaffio cav. Giacomo, rabbino magg., *presidente*, v. Pio Quinto 9.
Foa prof. cav. Gius., *consigl.*, v. Madama Cristina 6.
Levi ing. Riccardo, v. Montevecchio 1.
Debenedetti avv. cav. Leone, v. Cibrario 24
Fubini cav. Davide, v. Burdin 36.
Sacerdote Donato fu Benedetto, v. Venti Settembre 46
Fubini David fu Salvador, v. Venti Sett. 8.
Treves rag. Elia, *tesor.*, v. Maria Vitt. 24.
Foà avv. Moise, *segret.*, v. Maria Vitt. 34 *bis*.
Cassin Raffaele, *inserv.*, v. Galliari 7.

Ospizio Israelitico

Piazza Santa Giulia 12 29-16.

Quest' Ospizio eretto in Ente morale con Regio Decreto 26 Luglio 1863, ricovera malati ed invalidi d'ambo i sessi di religione israelitica.

È stabilito nell'interno dell'Ospizio un ambulatorio gratuito sotto la direzione del dott. Ippolito Luzzati. Quest' ambulatorio, dalle 16 alle 17 dei giorni feriali, è aperto ai poveri di qualunqne raligione.

Presidente

Nizza Teodoro, v. Nizza 1.

Vice-presidente

Fubini cav. avv. Lelio, v. Pietro Micca 20.

Consiglieri

Bolaffio cav. Giacomo, rabb. magg., via Pio Quinto 9.
Colombo Elia, v. Porta Palatina 2.
Debenedetti cav. avv. Leone, via Cibrario 24.
Foa comm. Bened., v. Acc. Albertina 29.
Ghiron Pacifico, v. Vanchiglia 28.
Guastalla ing. Gius., v. della Rocca 24.
Treves Tobia, v. Bogino 13.

Tesoriere

Fubini cav. Giacomo, v. Goito 2.

Amministratore delegato

Treves rag. Abramo fu Donato, c. Vittorio Em. II, 34.

Economo

Malvano Giuseppe, c. Vitt. Em. II, 25.

Dirett. sanitario ed amministrativo

Luzzati dott. Ippolito, medico-chirurgo, p. S. Giulia 12.

Confraternita di Misericordia funebre.

Via Pio Quinto 12 28-89.

Bolaffio cav. Giacomo, rabb. magg., *presid.*
Foa cav. prof. Gius., *consigliere.*
Segre Isacco, v. Roma 21.
Guastalla ing. Gius., v. della Rocca 24.
Levi Isaja, v. Cavour 20.
Foa comm. Benedetto, v. dell'Accademia Albertina 29.
Fubini cav. Samuele, p. Vitt. Em. I, 1.

Jachia Salv. fu G., v. Venti Settembre 69.
Sacerdote Claudio, c. S. Maurizio 71.
Segre Abram, v. Baretti 10
Nizza Angelo, v. Carlo Alberto 31.
Valabrega Samuele fu Salomone, via Nizza 29.
Foa avv. Moise, *segretario.*
Debenedetti Giacomo, *maestro di religione.*
Fubini cav. Giacomo, *tesoriere*, v. Goito 2.
Bidello: Basevi Israele, v. S. Massimo 30.
Id. Valabrega A., v. Des Ambrois 2.

Collegi ed Asilo Israelitico Colonna e Finzi
Via Sant'Anselmo 7.

Direzione

Bolaffio cav. Giacomo, rabb. magg., *presid.*
Foa cav. prof. Gius., *dirett. onor. e consigl.*
Fubini prof. cav. Simon, *consigliere.*
Fubini cav. Giacomo, *id.*
Sinigaglia avv. Moise, *id.*, v. S. Francesco da Paola 18.
Valabrega cav. avv. David, *id.*, v. S. Dalmazzo 28.
Treves rag. Elia, *tesor.*, v. Maria Vitt. 24.
Foa avv. Moise, *segretario.*

Corpo insegnante del Collegio

Bachi cav. Felice, *direttore studi sacri.*
Lattes prof. Aldo, vice-rabbino.
Fubini Ida, v. Mazzini 10.
Treves-Verona Ester, v. dell'Accademia Albertina 27.
Nissim Noemi, v. delle Orfane 5.
Levi Clementina, p. Vitt. Em. I, 5.
Levi cav. Giacomo, *maestro di canto.*
Falchero Gustavo, *maestro di ginnastica.*
Muggia prof. Alberto, *medico-chirurgo.*

Maestre dell'Asilo infantile

Gerbi Giustina, *direttrice*, c. Vitt. Em. II, 25.
Civita Luzzati Rosina, v. Mazzini 48.
Luzzatti Michelina, *suppl.*, v. Mazzini 48.

Opera Pia Abram e Stella Fubini Coniugi Treves.
7 - Via S. Anselmo - 7.

Corpo insegnante

Gallico Iachia Ester, v. Montebello 22.
Olivetti Faustina, p. Solferino 6.
Fubini Ida, v. Mazzini 10.
Lattes Ida, p. Lagrange 1.

Sacro Oratorio Israelitico
Via Pio Quinto 12.

Officianti

Lattes prof. Aldo, vice-rabb., v. Accademia Albertina 34.
Debenedetti Giacomo, v. Montebello 21.
Bidello: Bachi Gius., v. Pio Quinto 3.
Vice-bidello: Derossi Salomone, v. Berthollet 13 *bis.*

Orfanotrofio Israelitico Enrichetta Sacerdote per fanciulli poveri israelitici in Torino
(R. Decreto 10 settembre 1908).
Via S. Franc. da Paola 36 ☎ 28-[illegible].

Presidente

Bolaffio cav. Giacomo, v. Pio Quinto [illegible].

Consiglieri

Foa cav. prof. Gius., v. Mad. Cristina 6.
Sacerdote Donato, v. Venti Sett. 46.
Fubini cav. Davide, v. Burdin 36.
Fubini David fu Salvador, via Venti Settembre 8.
Levi ing. Riccardo, v. Montevecchio [illegible].
Dina Raffaele, v. Cernaia 25.
Debenedetti avv. Vitt., p. Lagrange [illegible].

Consigliere economo

Debenedetti cav. avv Leone, v. Cibrario [illegible].

Segretario

Foa avv. Moise, v. Maria Vittoria [illegible]

Tesoriere

Treves rag. Elia, v. Maria Vittoria [illegible]

Direttrice

Disegni Amelia, v. S. Franc. da Paola 36.

Comitato di Patronesse.

Presidente

Allara Levi Bettina, p. Gran Madre di Dio 14.

Vice-presidenti

Momigliano-Segre Adele, v. dei Mille 20.
Fubini-Consolo Elena, v. Pietro Micca 20.

Gruppo Sionistico Piemontese
Via S. Anselmo 7.

Questo circolo venne fondato in Torino da alcuni volenterosi il 23 Maggio 1907 e dipende dalla Federazione Sionistica Italiana.

Esso, escluso ogni intendimento politico che non si riferisca al sionismo, si propone i seguenti scopi:

a) risvegliare i sentimenti di fratellanza a favore dei correligionari oppressi di ogni paese ed elevarne le condizioni fisiche, morali ed intellettuali;

b) contribuire all'opera intrapresa dal Comitato d'Azione, avente sede centrale in Colonia, intesa a dare agli ebrei, che ne sono privi, l'integrale possesso dei loro diritti civili e politici, colla colonizzazione sistematica della Palestina;

c) favorire la cultura ebraica collo studio della lingua, della letteratura e della storia del popolo israelita

Presidente

Foa prof. Florio, v. Romani 23, angolo v. Asti (Istituto Giosuè Carducci).

Vice-presidente

Valabrega Samuele, v. Nizza 29.

Consiglieri

Amar ten. Tobia (Pinerolo).
Foa avv. Moise, v. Maria Vitt. 34.
Batò Luigi (Budapest).

Segretario-Cassiere

Formiggini rag. Umb., v. S. Franc. da Paola 10

Istituzioni Protestanti di beneficenza

Ospedale Evangelico
Via Berthollet 36.

Fondato nel 1843 nella Casa del Pastore Valdese e trasferito nel 1872 in fabbricato costrutto a spese del Sig. Luigi Long ex-banchiere, ampliato nel 1905, e retto da una Commissione Direttiva nominata dal Concistoro della Parrocchia Valdese, nel suo seno.

Giampiccoli Ern., *Presid.*, v. Pio Quinto 15.
De Fernex Giorgio, *Tesor.*, c. Valentino 13.
De Planta Rodolfo, *Segretario*, v. Montevecchio 38.
Rondolo dott. Gius., ✠, *Medico chir. prim.*
Lombardi dott. Gius., *Assist.*, v. Consolata 8.
Léger suora Sofia, *Diaconessa.*
Schaeffer suora Rosa, *id.*
Mennenat suora Costanza, *id.*

Istituto degli Artigianelli Valdesi
Via Berthollet 34.

Fondato nel mese di ottobre 1856 e riconosciuto come Ente morale con Regio Decreto del 23 aprile dell'anno 1885. Premiato con medaglia d'argento alla prima Esposizione operaia ital. Torino 1890.

Consiglio d'Amministrazione

Giampiccoli Ernesto, *Presidente ex ufficio*, v. Pio Quinto 15.
Charbonier comm. Giulio, *Vice-presidente*, c. Vitt. Em. II, 74.
Decker Carlo, *Segret.*, c. Re Umberto 6.
Turin Gustavo, v. Gioberti 36.
Decker ing. Gustavo, c. Siccardi 22.
Hahn dott. Raoul, v. Cernaia 11.
Pellegrini cav. avv. Maurizio, c. Duca di Genova 35.
Bertasso cav. Luigi, *Tesor.*, v. Vanchiglia 14.
Gardiol prof. Gio., *Dirett.*, v. Berthollet 34.

Società delle Damigelle Evangeliche
per la protezione dell'infanzia povera
Fondata il 31 maggio 1858.

Comitato

Malaus Emma, *Pres. onor.*, c. Re Umberto 13.
Peyrot-Zürcher Fanny, *Presidente*, corso Vinzaglio 28.
Meille Emilia, *Economa*, c. Vitt. Em. II, 97
De Fernex-Miéville Antonia, *Cassiera*, via Bernard. Galliari 28.
Malan Noelia, *Segretaria*, c. Francia 22.
Coll'assist. del Pastore Prochet Alberto, v. Pio Quinto 15.
Pasquet suor Lidia, *Diaconessa visitante*, v. Berthollet 36.

Colonia Alpina (Oulx).

Per 25 bambini evangelici torinesi, sotto la Direzione della *Società delle Damigelle.*

Opera balnearia G. P. Meille.

Per la cura dei bagni di mare in Finalmarina a favore di bambini valdesi. Fondato circa l'anno 18[illegible] dal Pastore G. P. Meille.

Amministrazione

Concistoro Evang. della parrocchia valdese di Torino, v. Pio Quinto 15.

Comitato esecutivo

Giampiccoli Ernesto, *presidente.*
Meille Emilia, c. Vitt. Em. II, 97.
Decker ing. Gust., *cass.*, c. Siccardi 22.

Diaconia Valdese
Via Pio Quinto 15.

Per i soccorsi ai poveri protestanti residenti in Torino o di passaggio.

Direttori

Prochet Alberto, pastore, v. Pio Quinto 15.
Marauda Luigi, pastore, id.

Associazione Cristiana della Gioventù
Via Pio Quinto 15.

Fondata nel 1853, ha per iscopo di promuovere lo sviluppo religioso, morale, intellettuale e fisico dei giovani e fornire ad essi un luogo ed un'occasione di piacevole ritrovo. Per raggiungere questo scopo l'Associazione mette a disposizione dei soci una sala di lettura, una biblioteca e sale di conversazione, organizza conferenze religiose, letterarie e scientifiche, corsi di lezioni e serate ricreative.

È collegata alla Federazione nazionale delle Associazioni Cristiane della Gioventù, sedente in Roma, ed al Comitato internazionale di Ginevra.

Morglia Vinc., *Presid.*, v. Pio Quinto 17.
Prochet Enrico, *Vice-pres.*, v. Pio Quinto 15.
Allemandi Orazio, v. Sacchi 14
Pascal Arturo, v. Galliari 14,
Capuzzo Elia, c. Siccardi 26.

Unione Cristiana delle Giovani
Via Pio Quinto 15.

Schalck E., *Pres. onoraria*, c. Vinzaglio 35.
Prochet Lorenza, *Presid.*, v. Pio Quinto 15.
De Fernex Jeanne, *Tesor.*, v. Campana 33.
Fenouil Ida, *Segret.*, v. Cibrario 23.
Long Valentina, *Bibliot.*, c. Vitt. Em. 73.
Prochet Maria, *Economa*, v. Pio Quinto 15.

Società corale protestante
Via Pio Quinto 15.

Direzione

Peyrot-Zürcher Fanny, *Presidente*, corso Vinzaglio 28.
Monney Francesco, v. Carlo Promis 7.
Decker Carlo, c. Re Umberto 6.
Morglia Vinc., v. Pio Quinto 15.
Giampiccoli Ernesto, v. Pio Quinto 15.

Le Foyer
Corso Vittorio Emanuele II, 82.

Pensione-famiglia evangelica per giovanette isolate, sotto gli auspici dell'Unione Cristiana delle Giovani.

Consiglio

Bert Maria, v. Gasometro 10.
Courtial E., v. Sacchi 36.
Craponne M., c. Re Umberto 52.
Decker Emma, c. Re Umberto 10.
Meille Lina, v. Princ. Tommaso 35.
Pellegrini Margh., v. Montevecchio 38.
Prochet Lorenza, v. Pio Quinto 15.
Schœnbrod F., v. delle Rosine 10.

Direttrice

Bonnet Lina, c. Vitt. Em. II, 82.

Châlet Unionista
in Angrogna (Valli Valdesi).

Casa di campagna per giovanette delicate o aventi bisogno di riposo.

Comitato direttivo in Torino

De Fernex Adalgisa, v. Campana 33.
Meille Emilia, c. Vitt. Em. II, 97.
Meille Lina, v. Principe Tommaso 35.
Jervis Costanza, v. Madama Cristina 29.

Zambesia.
Società di aiuto per i missionari evangelici in Affrica.
Direttrici
De Planta-Richard Luisa, v. Assietta 52.
Roussy Paolina, v. Vitt. Amedeo II, 21.
Jervis Costanza, v. Madama Cristina 29.
Mégard L., v. Donati 27.
Peyrot Luisa, v. Alfieri 4.
Malan-Peyrot Augusta, c. Oporto 23.

Società di lavoro per i poveri.
Direttrici
Biolley Maria, v. Passalacqua 6.
Charbonier Edvige, c. Vitt. Em. II, 74.
Prochet Lorenza, v. Pio Quinto 15.
Marauda Marta.

Unione Internazionale delle Amiche della Giovinetta.
Per la protezione delle giovani isolate o in viaggio. Direzione centrale a Neuchâtel. Direzione per l'Italia a Roma.
Pellegrini Margh., *Pres.*, v. Montevecchio 38.
Blanc Luisa, *Segretaria*, c. Oporto 41.
Abegg Anna, *Cassiera*, c. Vitt. Em. II, 77.

Home.
Via Massena 5.
Asilo per domestiche e istitutrici di ogni religione e nazionalità. Fondato e dipendente dalle *Amiche della giovinetta.*
Forneron Maria, *Direttrice*, v. Massena 5.

Opera delle Arrivanti alla Stazione.
Fondata e dipendente dalle *Amiche della giovanetta.*
Incaricata del servizio alla Stazione.
Arias Adele, v. Massena 5.

Ufficio gratuito di collocamento.
Per domestiche ed istitutrici. Fondato e dipendente dalle *Amiche della giovinetta.*
Sede: corso Re Umberto 11.
Varese Corinna, *Direttr.*, c. Re Umberto 10.

Casa Italiana delle Diaconesse in Torino.
Via Berthollet 36 (Osped. Evangelico).
Fondata nel 1901 ha per iscopo di preparare per il compito loro e di riunire sotto una direzione comune delle donne cristiane evangeliche, a qualsiasi denominazione ed a qualsiasi nazionalità appartengano, ma specialmente italiane, che si consacrano liberamente per amor di Dio e del prossimo ad opere gratuite di misericordia e di beneficenza, in particolar modo alla cura degli ammalati.
Presidente
Giampiccoli Ernesto, v. Pio Quinto 15.
Vice-presidente
Peyrot-Zürcher Fanny, c. Vinzaglio 28.
Consigliere
Abegg Anna, c. Vitt. Em. II, 77.
Bosio L'Orsa Vittorina, c. Siccardi 26.
Pellegrini Margherita, v. Montevecchio 38.
Servettaz Sofia, c. Vitt. Em. II, 95.
Direttore
Peyrot-Zürcher Davide, c. Vinzaglio 28.
Diaconessa Direttrice
Léger suor Sofia, v. Berthollet 36.
Insegnanti
Roddolo dott. Gius., ☎, c. Vitt. Em. II, 71.
Peyrot Davide, pastore.
Pellegrini Davide, *Cassiere*, Banca Pellegrini e Moris, p. Solferino.

Sindacato Subalpino
di Assicurazione Mutua
contro gli Infortuni sul lavoro
Costituito legalmente con R. Decr. 30 Nov. [illegible]
Via Alfieri 4, p. nob., ☎ 14-27.
Orario:
Ogni giorno feriale dalle 9 alle 12 e dalle 14 al[illegible]8 in Luglio, Agosto e Settembre dalle 8,30 a[illegible]12 e dalle 14,30 alle 18.
Presidente
Musso comm. geom. Gius., c. Vinzaglio 28.
Vice-presidente
Foa comm. Benedetto, v. Accad. Albert 29.
Segretario
Resegotti cav. Lor., v. Cibrario 10.
Consiglieri
Bona comm. Basilio (Caselle Torinese[illegible]
Castellano Vinc., c. Oporto 57 *bis.*
Gazzera Cesare, *Pres. Sotto-sindacato Se*[illegible]
Morenoing. comm. Ottavio, v. Sacchi [illegible]
Remmert comm. Emilio, c. Vitt. Em. II [illegible]
Rossi Ang., senatore, v. S. Dalmazzo [illegible]
Stella cav. Aurelio, v. Magenta 49.
Sindaci e Supplenti
Berzia cav. Pietro, v. Tarino 8.
Pezzi cav. Bart., v. Duchessa Joland[illegible] 8.
Vigliardi-Paravia comm. Carlo, c. Palest[illegible]3
Dellachà Camillo, c. Vinzaglio 12.
Poccardi Cesare, v. Madama Cristin[illegible]8.
Uffici
Direttore
Baronio cav. avv. Piero, v. S. Secondo [illegible]
Ispettori tecnici
Roissard de Bellet ing. Camillo, v. Madama Cristina 31.
Caniparoli ing. Enrico, v. Baretti 34.
Contabile
Anglois Carlo, v. Rosine 10.
Servizio di cassa
Banca Commerc. Italiana, v. S. Teresa [illegible] v. Arsenale.

Ispettorato del Lavoro
Circolo di Torino
Provincie di Torino, Novara, Alessandria, Cuneo, Genova, Porto Maurizio e Massa-Carrara
Uff.: Via Colli 19, ☎ 32-05.
Ispettore capo e Direttore del Circolo
Magrini cav. ing. prof. Effrem, v. Colli 19.
Ispettori
Borgogno ing. Franc., v. Assietta 79.
Regnatela ing. Pasquale, v. Maria Vitt. [illegible]8.
Grassini Carlo, *aiut. isp.*, c. Oporto 49.
Volontieri Sante, *ispettrice*, v. Colli [illegible]
Rinaldi Eugenio, *segretario*, v. Ormea [illegible]7.

Patronato di Soccorso
per gli Operai colpiti da infortunio sul lavoro.
Costituito in Ente morale con R. D. 30 dic. 188[illegible].
Via S. Massimo 5.
Orario: dalle 8 alle 9 e dalle 13 alle 15.
Il Sindaco di Torino, *Presidente nato.*
Presidente
Ferrero di Cambiano march. avv. Cesare, comm. ☎, Dep. al Parlam., v. Sagliano 4.

Vice-presidente
[illegible] comm. Gio. Batt., v. Barbaroux 2.
Direttore di Segreteria
Pule[illegible]no ing. cav. Melch., v. Carlo Alb. 18.
Vice-Direttore di Segreteria
Ferr[illegible]s cav. uff. Carlo, v. Cernaia 26.
Consiglieri
[illegible] avv. cav. prof. Moise, v. Magenta 27.
[illegible]lli ing. cav. Costanzo, v. Vanch. 11.
[illegible] avv. cav. Alfredo, c. Cairoli 22.
Foa [illegible]mm. Bened., v. Accad. Albert. 29.
Pell[illegible]ini avv. Maur., c. Duca Genova 35.
[illegible]ng. marchese Vinc., Senatore del R[illegible]o. v. Napione 2.
Stell[illegible] cav. Aurelio, v. Magenta 49.
Segretario Cassiere
Sme[illegible]lio Domenico, v. Bonafous 2.
Revisori dei conti
T[illegible] Abramo, c. Vitt. Em. II, 34.
N. N.
Revisori supplenti
[illegible]i avv. comm. Emilio, v. Alfieri 24.
Vac[illegible] cav. Alessandro, v. S. Quintino 24.

Cassa Consorziale
Tr[illegible]vie e Ferrovie Economiche
[illegible]ntro gli infortuni sul lavoro
costitu[illegible] legalmente con R. Decreto 2 dicembre 1906
Co[illegible] Reg. Margherita 114, ☎ 33-19.
Presidente
L[illegible]rd cav. Emilio, v. Ett. de Sonnaz 7.
Vice-presidente
Bon[illegible] cav. avv. Lor., v. Pietro Micca 12.
Consiglieri
Gari[illegible]o avv. Mauro. v. Cernaia 14.
Maes[illegible]ng. cav. Giorgio (Bergamo).
Mars[illegible] ing. Giorgio (Biella).
Segretario
Zine[illegible]i nob. avv. Vinc., v. Cibrario 14.
Sindaci effettivi
Chal[illegible]l ing. cav. Alberto, v. Pio Quinto 4.
Rom[illegible] rag. Alfredo, c. Valentino 40.
Vass[illegible] Paolo, v. Cibrario 23.
Sindaci supplenti
Lem[illegible] Lisfranc, v. della Rocca 10.
Mos[illegible] Giovanni. v. Barolo 20.

La Balnearia
Soc[illegible] *Anon. Coop. fra Impieg. e Profess.* [illegible]*r cure balnearie e climatiche*
pre[illegible] l'*Assoc. Gen. degli Impiegati civili*
[illegible]a Cavour 11, ☎ 23-71.
Casa propria in Alassio
[illegible]tale illimitato - Azioni da L. 25
Qu[illegible] Società ha lo scopo di procacciare alle persone [illegible]i (azionisti o non) ed alle loro famiglie ogni [illegible]gevolezza nella cura dei bagni e dei climi.
Nell[illegible]bilimento di Alassio gli accorrenti, con una sp[illegible] giornaliera da L. 4,50 a 5,50 (compresa la cab[illegible] ed il servizio relativo al bagno) trovano nella s[illegible]ione estiva balnearia, cioè dal 20 giugno al 15 s[illegible]embre, una buona cucina, camere pulite, comod[illegible] di bagno e la tranquillità della vita famigliare.
Lo stabilimento è anche aperto dalli 15 novembre alli 15 aprile per coloro che nella rigida stagione abbisognano di un clima mite e dolce; il soggiorno in Alassio è gradevolissimo e salutare nell'inverno.
Nell'inverno gli accorrenti trovano nello stabilimento sociale camere isolate da L. 15 a L. 25 il mese; appartamentini da 100 a 350 lire, secondo la durata della permanenza ed il numero degli ambienti; sale di comune riunione e pensione igienica da L. 5 il giorno compreso il servizio e la camera.
Presidente
Bertasso cav. Luigi, v. Vanchiglia 14.
Vice-presidente
Brini Alessandro, v. dei Fiori 24.
Consiglieri
Albertazzi cav. Michele, c. M. d'Azeglio 22.
Camerano avv. cav. Carlo, v. Lagrange 21.
Ceresa ing. Carlo Angelo, v. Legnano 30.
Rocca dott. Felice, c. Reg. Margh. 24.
Stobbia Filippo, v. S. Massimo 49.
Sindaci effettivi
Beltramo cav. uff. Giorgio, v. Goito 6.
Bertini cav. Gius., v. Andrea Provana 5.
Ramelli Carlo, c. Re Umberto 73.
Sindaci supplenti
Milanesi Osvaldo, c. Vitt. Eman. 70.
Ricotti prof. cav. Mauro, v. Rosine 12.
Probiviri
Sacerdote avv. cav. Feder., c. Vitt. Em. II, 85
Fabbro prof. Tommaso, v. Assarotti 15.
Strada ing. Ernesto, v. Pastrengo 18.

Colonie Marine Cooperative
(Principessa Jolanda Margherita).
Per i figli di Impiegati civili e militari, professionisti, negozianti e d'altre persone di civil condizione.
Galleria Nazionale, ingresso *E*
presso la Società *La Fratellanza Impiegati.*
Fondate nel 1888 hanno per iscopo di raccogliere notevole numero di fanciulli di ambo i sessi appartenenti a famiglie d'impiegati civili e militari, professionisti, negozianti, ed altre persone di civil condizione per farli godere con minima spesa e sotto buona sorveglianza, dei benefizi immensi che arrecano all'infanzia i bagni di mare.
Presidente
N. N.
Direttore sanitario
Percival dott. Alberto Luigi, v. Maria Vitt. 49
Segretario generale
De-Antonio avv. Felice, v. Alpignano 6.
Segretario economo
Angelucci Oreste, v. Mad. Cristina 58.
Direttrice
N. N.

Ospizio Marino Piemontese
Sede: presso la Biblioteca BRUNO
Ospedale S. Giovanni
L'Ospizio Marino Piemontese, fondato nell'anno 1871 invia annualmente al mare 500 ragazzi tra maschi e femmine. Accetta ragazze scrofolose povere dai 5 ai 20 anni per la cura marina di 45 giorni, ed i ragazzi scrofolosi dai 5 ai 15 anni.
Il comitato di Torino non può accettare che i **poveri nati a Torino** o che comprovino di essere **domiciliati a Torino almeno da 5 anni.**
Quelli che non sono poveri (anche appartenenti ad un paese della Provincia) potranno essere ac-

cettati da apposita commissione sanitaria mediante il pagamento di lire **76,50**, in cui è compreso il viaggio d'andata e ritorno, a condizione che dimostrino, che tale somma è loro formata da qualche Opera Pia, o dal Comune del luogo d'origine o da altra Istituzione o persona benefica.

Carte occorrenti per l'ammissione: Fede di nascita, di sofferto vaccino e di povertà. Per i maschi oltre i 12 anni si richiede il certificato di buona condotta.

Presidente

Mo prof. cav. Gerolamo, c. Vitt. Em. II, 76.

Vice-Presidente

Buridani dott. comm. Paolo Emilio, c. Vittorio Em. II, 36.

Consiglieri

Fenoglio ing. comm. Pietro, v. S. Dalmazzo 24.
Rodano dott. cav. P. A., v. Venti Sett. 44.
Anglesio dott. cav. Martino, v. Rosine 5.
Mondino ing. Luigi, P. Solferino 6.
Ajello cav. Placido, c. Palestro 5
Carlesso cav. maggiore Angelo, *Dir.-econ.* v. Silvio Pellico 5.
Ovazza dott. Vitt., *Dir. San.*, v. dei Mille 24.
Canet Paolo, *Segretario*, v. della Zecca 15.

Colonie Alpine per fanciulli poveri.

Via dei Mille 19.

Questa fiorente istituzione, fondata nell'anno 1892, costituita in Ente morale nel 1896, ha per obbietto di provvedere annualmente alla cura igienica e ginnastica ed alla educazione ed istruzione dei fanciulli poveri di ambo i sessi dai 6 ai 12 anni, conducendoli in siti alpestri. Nel 1909 le *Colonie* furono **26** con **560** alunni (di cui **60** appartenenti alla Sezione di *Vercelli*) soggiornanti per due mesi in diverse stazioni alpine, in locali (scuole, palazzine) tutti concessi gratuitamente. Si è *Soci azionisti* con L. 5 annue per un triennio e perpetui con L. 100 per una volta. Il nome di questi è scritto nella Tabella d'onore della Colonia e portato da un letto per un anno.

Si intitola e si fonda un letto perpetuo con L. 1000 ed una *Colonia* con L. 20,000. Si ricevono oblazioni di danaro, masserizie, abiti, derrate d'ogni valore, presso il Presidente ed il Cassiere non che alla Sede sociale ed a quella delle singole Colonie.

Alta Patrona

S. M. la Regina Margherita di Savoia.

Consiglio di Presidenza.

Presidente

Toesca di Castellazzo conte comm. avvocato Gioachino, v. Princ. d'Acaja 22.

Vice-presidenti

Foà sen. Pio, c. Valentino 40.
Usseglio avv. comm. Leop., v. Genova 3.

Consiglieri

Bernocco cav. uff. G. B., farm., *cassiere*, v. Mazzini 1.
Rippa cav. avv. Bern., *segr.*, v. S. Dalmazzo 15
Belmondo cav. Giulio, v. Giannone 5.
Danesino avv. Cesare, *segret. aggiunto*, Istituto infanzia abband., v. Cabotto (barriera Orbassano).
Vigna rag. cav. Nicola, *dirett. dei conti*, c. di Francia 9.
Montaldo dott. comm. Giuseppe, *ispettore sanitario*, c. Vitt. Em. II, 82.
Gamba bar. Carlo Maur., *ispett. didattico*, c. Vitt. Em. II, 30.

Sindaci effettivi

Deregibus cav. Federico, v. Bogino 25.
Frignocca Gius., v. Bogino 21.
Treves rag. E. Emanuele, v. Maria Vitt. 24.

Supplenti

Savio Luigi, c. Raffaello 29.
Treves Abramo, c. Vitt. Em. II, [illegible]

Consiglio generale.

Bellini dott. Giulio, p. Statuto [illegible].
Bilotti dott. cav. Alfredo, v. dei Mille 12.
Vinaj dott. cav. uff. Scipione, v. Vanchiglia 1.

Delegati dalle Società

Abba dott. cav. uff. Franc., v. Schina 8.
Badini-Confalonieri comm. avv. Alfonso Senatore del Regno, c. Vitt. Em. II, 86.
Cibrario conte avv. Luigi, *Club Alpino*, p. Eman. Filiberto 4.
Foà sen. Pio, c. Valentino 40.
Pagliani comm. dott. Luigi, *Idrologica*, v. Bidone 37.
Bruno ing. Emilio, v. S. Quintino [illegible].
Santi dott. Flavio, c. Re Umberto [illegible].
Fabbro dott. Tommaso, *Società Balneana*, v. Assarotti 15.
Bracco dott. Gugliel., senior, *Policlinico*.

Nominato dal Consiglio provinciale

Montaldo dott. comm. Giuseppe.

Nominato dal Consiglio comunale ed Ispettore didattico

Gamba bar. Carlo Maur., c. Vitt. Em II, 30.

Ispettore per le Colonie Sezione di Vercelli

Bernardi prof. Beniamino (Vercelli).

Comitato esecutivo delle Patrone.

Presidentesse Patrone

S. A. R. La Principessa Elena d'Orléans Duchessa d'Aosta.
S. A. R. I. La Principessa Laetitia Duchessa d'Aosta.
Martini di Cigala contessa Irene, vedova Rignon, v. Carlo Alberto 43.

Presidentessa effettiva

Badini-Confalonieri de La Forest-Divonne nob. Bianca, c. Re Umberto 8.

Vice-presidentesse

Toesca di Castellazzo-Castellani contessa Vittoria, v. Principi d'Acaia 22.
Canova-Corte Anna, v. Assietta 29.

Segretaria ed Ispettrice didattica

Bernocco-Fava-Parvis Giulia, p. Carlo Felice 10.

Econome

De Sauteiron de S. Clement Whyte nob. L. (Roma).
Treves-Vita Levi Perlina, v. Maria Vitt. 24.

Patronesse

Ambrosetti Clemenza, p. Vitt. Eman. I, 1.
Bellati-Ferraris Elisabetta, v. Monte Pietà 8.
Bellini-Mazzucchelli Annetta, p. Statuto 14.
Belmondo Armissoglio Pasta, v. Giannone 5.
Bernocco Maria, p. Carlo Felice 10.

Bigl...-Vanni Irma, v. Massena 20.
Bertolè-Viale Olivero A., c. Vitt. Em. II, 86.
Casana-Plucker nob. Elena, v. Rossini 1.
Canova Maria, v. Assietta 29.
Ferrero di Ventimiglia Bezzi march. Maria, v. Bonafous 6.
Gius...na-Strada cont.ª Delfina, p. Vittorio Em. I, 11.
Usseglio-Giacobbe Elisa, v. Genova 3.
Martini di Cigala-Ferrari Ardicini cont.ª Fanny, v. Sagliano 4.
Fabbro Ernesta, v. Assarotti 15.
Foà Bice, c. Valentino 40.
Geymonat-Vischi Enrichetta, v. Assarotti 4
Alasia Matilde ved. Gilardini, v. Pal. Città 3
Losio-Ramella Fadilla, c. Vinzaglio 32.
Leumann Cerutti Amalia, c. Vitt. Em. II, 105
Malvano ved. Erminia, v. Saluzzo 17.
Momigliano Fubini Giuditta, v. Tiepolo 5.
Morra Liautaud Maria, v. Seb. Valfrè 2.
Morpurgo Bice, c. Vitt. Em. II, 6 oltre Po.
Muss... Rizzetti Caterina, v. Po 1.
Mosso Treves Maria, v. Mad. Cristina 34.
Ottolenghi-Sacerdote Orsolina, piazza Lagrange 1.
Rippa-Negro Adele, v. Perrone 3.
Sella-Bellingeri Ferdinanda, v. Misericordia 4.
Treves Elisa n. Treves, c. Vitt. Em. II, 34.
Vicarelli Di Saluzzo, v. Ormea 7.
Vitalevi-Racah Lucia, c. S. Martino 1.
Lana-Frisetti Felicita, v. Cernaia 26.
Vigliardi-Paravia-Roda Giulia, v. Alfieri 26

Comitato Promotore dell'Opera di Monsignor Bonomelli

IN PIEMONTE

Sotto l'Alto Patronato di S. A. R. ed I. la Principessa Laetitia Duch. d'Aosta

Via Bogino 25.

Presidente

Scati Grimaldi di Casaleggio marchesa Lavinia, c. Oporto 33.

Patronesse

Ambrosetti-Avondo Valeria, c. Vitt. Em. 93.
Borgogna-Poma Elisa, c. Vitt. Em. II, 90.
Canonica-Sormani Olga, v. Napione 20.
Casana Borromeo contessa Costanza, via dei Mille 22.
Ferrero d'Ormea e di Palazzo marchesa Onorina, v. Saluzzo 37.
Leumann-Cerutti Amalia, c. Vitt. Em., 105.
Marone Cinzano Paola, v. Assietta 49.
Mori Ubaldini degli Alberti contessa Enrichetta, v. Fanti 6.
Pallavicino Mossi m.ª Irene, v. S. Teresa 11.

Tesoriere

Scarampi del Cairo march. Carlo Alberto, v. Bogino 25.

Segretario

Berardo di Pralormo nob. Vitt., p. Bodoni 3.

Bagni Popolari Municipali

L'istituzione, di proprietà del Municipio, comprende per ora i sette stabilimenti seguenti alla cui amministrazione attualmente attendono l'Assessore per l'Economato civico e l'ufficio amministrativo dei Lavori Pubblici municipale:

Bagni a doccia

1. Stabilimento presso il ponte Mosca.
2. Stabilimento borgo S. Donato (angolo v. Saccarelli e Carena).

Prezzo per ogni bagno cent. 15.

Bagni a doccia ed in vasca

Stabilimenti:

Via Quattro Marzo.
Piazza Donatello, (ang. v. dei Fiori).
Borgo San Secondo (via Legnano).
Borgo Vanchiglia (v. Vanchiglia angolo corso Regina Margherita).
Borgo Crocetta (via Morosini).

Prezzo per ogni doccia . . . . . cent. 0,20
» » bagno in vasca » 0,50
Compreso in tutti l'uso della biancheria.

Ispettore degli stabilimenti

Gerbi Ireneo, p. Donatello (stabil. bagni).

Croce Rossa Italiana

Sotto-Comitato Regionale della 1ª circoscr.

Torino, p. Vittorio Emanuele I, 9.

Magazzini: v. Ormea 129.

Quest'Associazione, posta sotto l'alto patronato delle LL. MM. il Re e la Regina d'Italia, ha per iscopo di soccorrere i militari malati e feriti in tempo di guerra.

Essa è costituita sulle basi della Convenzione internazionale di Ginevra dei 26 e 29 ottobre 1863, alla quale aderirono pressochè tutte le Potenze e fu eretta in Ente morale nel 1882.

Per estendere il più possibile la sua sfera d'azione, ha creato dei Sotto-Comitati Regionali nelle città dove ha sede un Comando di Corpo d'Armata, dei Sotto-Comitati di Sezione, Locali e Comunali in tutte le città o centri importanti ed ha istituiti gran numero di Delegati Comunali nei centri minori

In tempo di pace viene provvisto il materiale per l'arredamento di treni ospedali ed ambulanze fluviali; ospedali di guerra tanto carreggiabili che someggiabili, ambulanze da montagna, materiale di medicazione, biancheria di rifornimento, ecc.

La Croce Rossa ha aperto un arruolamento nel personale sia Direttivo (ufficiali) che di Assistenza (truppa) nel quale possono essere ammesse tutte le persone di irreprensibile condotta che ne fanno domanda purchè di sana e robusta costituzione.

Per disposizione del Ministero della Guerra, i militari della milizia territoriale, che si iscrivono nel personale della Croce Rossa, sono dispensati da tutte le chiamate alle armi, sia in tempo di pace che di guerra.

In questi ultimi tempi la Croce Rossa ha deliberato di estendere la sua attività in tempo di Pace, in tutti i casi di pubbliche e gravi sventure. Da varii anni compie un servizio gravosissimo per combattere la malaria nell'Agro Romano. A Genova istituì un posto di soccorso per la pronta cura degli operai colpiti da infortunio nei lavori del porto. In Sicilia ed a Serravezza si sono impiantati dei posti di soccorso pel caso di infortuni nelle zolfatare e nelle cave di marmi e da tutti i Sotto Comitati si fanno studi per estendere questa nuova attività a seconda dei bisogni delle diverse regioni

Vi sono tre qualità di Soci:

Benemeriti quelli che sottoscrivono per una somma non inferiore a L. 500 *per una volta tanto;*

Perpetui quelli che sottoscrivono per una o più azioni da L. 100 *per una volta tanto;*

Temporanei quelli che sottoscrivono per una o più azioni triennali da L. 5.

Presso la sede del Sotto-Comitato - dalle ore **15,30** alle **18.30** e dalle **20** alle **22** di ogni giorno - si possono avere quelle maggiori informazioni che si desiderano.

Sotto-Comitato Regionale

sotto l'Alto Patronato delle LL. AA. RR. i Principi
Emanuele Filiberto, Duca d'Aosta.
Vittorio Eman., Conte di Torino.
Luigi Amedeo, Duca degli Abruzzi.
Tommaso, Duca di Genova.

Presidente

Luserna Rorengo di Rorà conte Emanuele, gr. uff. ⊜ e comm. ✱, c. Siccardi 55.

Vice presidenti

Morozzo di Bianzè marchese Filippo, ✱, v. Ormea 3.
Mongini comm. avv. Gius., ⊜ e uff. ✱, v. P. Micca 8.

Consigliere segretario

Andreis avv. Vitt., ✱ e uff. ⊜, c. Cairoli 6.

Consiglieri

Badini Confalonieri comm. avv. Alfonso, senatore del Regno, c. Re Umberto 8.
Dalbesio cav. uff. ing. Adolfo, v. Assietta 11.
Del Carretto di Torre Bormida march. ✱ Ernesto, v. Princ. Amedeo 12.
Ferrero di Cambiano march. comm. avv. Cesare, Deputato, v. Sagliano 4.
Ferrio prof. dott, Luigi, v. Mad. Crist. 9.
Galletti cav. uff. avv. Arrigo, p. Vitt. Em. I, 17.
Gobbo comm. ten. gen. Gaetano, v. Napione 9
Mancio Camillo, ⊜, v. Ettore De Sonnaz 7.
Molinari cav. avv. Vitt., v. Genova 3.
Pomba cav. uff. ing. Gius. Luigi, v. Carlo Alberto 33.
Radicati di Brozolo conte cav. avv. Cesare, p. Solferino 11.
Resegotti prof. dott. Luigi, v. della Rocca 10.
Rosano avv. Lorenzo, c. Oporto 21.
Simondetti cav. Luigi, v. Carlo Alb. 38.
Valperga di Masino conte cav. Luigi, via Alfieri 18.

Sezione Femminile

Sotto l'alto patronato di S. A. I. R. la Principessa Laetitia Napoleone Duchessa d'Aosta e delle LL. AA. RR. Elena d'Orléans Duchessa d'Aosta, Maria Elisabetta di Sassonia ed Isabella di Baviera, Duchesse di Genova.

Consiglio Direttivo

Presidente

Luserna di Rorà conte Em., c. Siccardi 55.

Vice-Presidenti

Radicati di Brozolo contessa Giulia nata Thiene, v. Assietta 30.
Nasi-Trombotto Laura, v. della Rocca 27.

Consigliere

Andreis baronessa Giuseppina nata Martini, c. Vitt. Em. II, 72.
Barel di S. Albano di Cigala contessa Emma nata Chiesa, v. Dav. Bertolotti 2.
Casana-Conelli bar. Crist. v. dei Mille 22.
Colli di Felizzano di Carpeneto contessa Maria, v. Principe Amedeo 13.
Compans di Brichanteau Marsaglia marchesa Carmen, c. Vitt. Em. II, 103.
Costa di Trinità cont. Maria n. S. [illegible] di S. Germ., v. S. Franc. da Pa[illegible]
D'Oncieu de la Bâtie-Suardo cont[illegible]stina, v. Po 52.
Ferrero De Gubernatis-Ventimiglia [illegible]rero d'Ormea e di Palazzo [illegible] Onorina, v. Saluzzo 37.
Figarolo di Gropello-Solaroli [illegible] Giorgiana, v. Mazzini 52.
Franco-Spada Margh., p. Maria T[illegible]
Guerrieri di Mirafiori-Boasso conte[illegible] Margherita, v. della Rocca 20.
Leumann-Cerruti Amalia, c. Vitt. E[illegible]
Luserna Rorengo di Rorà - Pal[illegible] marchesa Teresa, v. Cavour [illegible]
Luserna Rorengo di Rorà-Canev[illegible] Delfina, c. Siccardi 55.
Malabaila di Canale cont. Cle[illegible] nata Provana di Romagnano. pal[illegible]
Nicolis di Robilant cont. Edmea, v[illegible]
Pallavicino Mossi march. Irene, [illegible] Teresa 11.
Perrone di S. Martino-Benedetti [illegible] Benedetta, c. Siccardi 75.
Poma-Bruno Giorgina, c. Duca Ge[illegible]
Riccardi di Lantosca contessa [illegible] nata Basco, v. Carlo Alberto 3[illegible]
Rossi-Leumann Lydia, c. Vitt. E[illegible]
Scati Grimaldi-Cattaneo Adorno [illegible] Lavinia, p. Maria Teresa 2.
Solaroli-Conelli marchesa Luisa, [illegible] Maria Teresa 5.
Thaon di Revel e Saint-André-[illegible] marchesa Clea, c. Vitt. Em. I[illegible]
Vittorelli Casalini nobil donn[illegible] Antonietta, R. Prefettura.
Valperga di Masino cont. Crist., v. A[illegible] 18
Voli-Avena-Marenco Maria, p. Vitt. [illegible] I, 5

Segretario

Radicati di Brozolo conte Cesare, [illegible]

Comitato femminile
Società Naz. Ital. di Soccorso ai feriti nelle Patrie guerre

Via Carlo Alberto 24.

Fondato nel 1859. Coi fondi raccolti da [illegible]zione nazionale si fondarono 3 posti gratuiti [illegible] alla Casa Professionale dell'Istituto Naz[illegible] per le Figlie dei Militari, convertendo il [illegible] in Cartelle del Debito Pubblico della rendita [illegible] di L. 1800, destinato a distribuirsi in sussidi [illegible] favore degli ex feriti o delle loro famiglie con[illegible] apposito Statuto-Regolamento.

Compans di Brichanteau march. Carlo, *pres.*, v. S. Teresa 10.
Falda Cristoforo Enr., *segr.*, v. Carlo A[illegible] 24.

Croce Verde

(Società di Pubblica Assistenza)

Via Balbis 1 ang. v. Cibrario [illegible] 67.

Società apolitica e puramente civile che [illegible] per iscopo di porgere un pronto ed efficace [illegible] nelle pubbliche e private calamità, provvedendo a che, nei casi di disgrazie, di disastri, [illegible] improvvisi, di ferimenti, sia curato sollecitamente e con mezzi speciali il trasporto degli [illegible]

[illegible]mi, dei feriti e siano apprestate loro le [illegible]; dispone di un apposito servizio me[illegible] speciali corsi d'istruzione su soccorsi di [illegible]asporto di infermi, assistenza, ecc. [illegible] servizi sono gratuiti e prestati dai Soci

Presidente

[illegible] prof. comm. Giampietro, Senatore [illegible] Regno, v. Monte di Pietà 26.

Vice-presidente

[illegible] avv. Gino, v. Fabro 4.

Direttore Sanitario

[illegible]chi dott. prof. Vitt., v, Massena 18.

Direttore di servizio

[illegible] Ettore, v. Barbaroux 38.

Segretario

[illegible] Marco, p. Statuto 4.

Cassiere

[illegible]elli Ludov., v. Gioberti 43.

Economo

[illegible] ing. Uberto, v. S. Quintino 48.

Consiglieri

[illegible]io prof. E., v. Muriaglio 8.
[illegible] Giovanni, v. Casale 112.
[illegible] Gius., str. di Francia 209.
[illegible] ing. Guido, p. Vitt. Em. I, 13.
[illegible]tt. Ettore, v. Saluzzo 25.
[illegible] dott. Luigi Saverio, v. Alb. Nota 3.
[illegible] ing. cav. Alfredo, v. Cuneo 21.
[illegible]na dott. cav. Giacinto, v. Beccaria 9
[illegible] dott. Luigi, v. Princ. Tommaso 3.

Sindaci effettivi

[illegible] Ant. v. Garibaldi 14.
[illegible]lini avv. Plinio, v. S. Dalmazzo 9.

Sindaci supplenti

[illegible] avv. Achille, v. Stampatori 6.
[illegible]co Angelo, v. Garibaldi 4.

Cassa di Assistenza per la Maternità

Via S. Tommaso 6.

[illegible] informato a concetti di beneficenza e di [illegible] per alleviare le condizioni delle madri [illegible] nel periodo della Maternità. Esso corri[illegible] alle socie effettive, inscritte da almeno [illegible] e paganti un tenue contributo di pre[illegible] una indennità giornaliera di lire 1,50 per [illegible] purchè sia comprovata la loro astensione [illegible]

Presidente

[illegible] cav. uff. Franco, c. Valentino 13.

Vice-presidenti

[illegible] dott. cav. Gustavo V., v. Cavour 30.

Consigliere e Consiglieri

[illegible] ing. Franc., v. Napione 4.
[illegible] Angelina ved. Toniacca, via [illegible]ara 15.
[illegible]ecco Gius.na, c. Reg. Margherita 230.
[illegible] baronessa Maria Bertolè-Viale, via [illegible]otti 3.
[illegible]-Clerico Margh., c. Ponte Mosca 26.
[illegible] Gio., c. Emilia 4.
[illegible] cav. dott. Gio. B., c. Oporto 21.
[illegible]ina Ricchiardi, v. Cibrario 12.
[illegible]allié Angela, v. Ospedale 14.

Segretaria

[illegible]ti Maria, v. Legnano 31.

Economo

[illegible] avv. Enrico, c. Re Umberto 40.

Sindaci

Marchisio cav. Dom. Gasp., capitano d'artiglieria, v. Duch. Jolanda 16.
Torretta rag. cav. Luigi, v. Ospedale 9.
Zucca Prospero, barr. Francia.

Presidente delle assemblee

Cibrario comm. avv. Giacinto, senatore, v. Mazzini 34.

Vice-presidente delle assemblee

Bergesio comm. dottor Libero, p. Carlo Em. II, 9.

Unione Ostetr. *Fides pro matre*

Via Andrea Doria 6, p. 2°.

Preside

Navone Cecilia, v. Valperga Caluso 1.

Vice-Presidi

Valletti Maddalena, v. S. Massimo 33.
Carello Rosa, p. Castello 23.

Cassiera

Macchi-Tesio Antonietta, v. Cibrario 21.

Segretarie

Allasio Minella Santina, v. Mazzini 4.
Alberti Luigia, v. Rivara 20.

Consigliere

Marchiani Linda, v. S. Anselmo 18
Gilli Margherita, v. Fréjus.
Bosso Anselmino Ernesta, v. Vanchiglia 35.
Manfredi Carolina, v. Basilica 12.
Giolito Rina, v. Tarino 4.

Riveditrici dei conti

Mirra-Borgaro Paolina, c. Ponte Mosca 16.
Lesquiero-Boaro Paolina, corso Ponte Mosca 27 *bis*.
Zeppegno-Tonarelli Ida, stradale Moncalieri 256.

Scuola Samaritana d'Italia

Scuola popolare ital. pei soccorsi d'urgenza.

Piazza Vitt. Em. I, 9

presso il Sotto-Comitato della Croce Rossa Ital.

Questa Scuola, che ha il benefico ed umanitario intento di diffondere nel pubblico le utilissime cognizioni sui soccorsi d'urgenza cotanto necessari ad attuarsi — in assenza od in attesa del medico — nelle molte disgrazie e nei molti accidentali malori che per svariate cause ci possono colpire, venne sin dal 1883 istituita con regolare insegnamento dal dott. Carlo Calliano presso il nostro Ospedale Maggiore di S. Giovanni, secondo il programma di Esmarch.

Ma nel 1889, mercè l'appoggio del generale Paolo Crodara Visconti, la Scuola potè stabilirsi autonoma presso detto Sotto Comitato e così maggiormente attendere al suo incremento sia per l'istruzione cittadina, sia come *Sede centrale* per la sua diffusione in Italia. Ogni anno ha luogo il pubblico e gratuito insegnamento consistente in una ventina di conferenze, più alcune pratiche esercitazioni sui bendaggi e sul modo di trasportare feriti, fratturati, ecc.

Presidente

Luserna di Rorà conte Em., c. Siccardi 55.

Direttori

Resegotti prof. dott. Luigi, v. della Rocca 10.
Ferrio prof. dott. Luigi, v. Mad. Cristina 9.
Pistamiglio dott. Secondo, c. Vinzaglio 3.

Scuola per l'assistenza degli infermi e pei soccorsi in caso d'urgenza

Via S. Massimo 24 (Ospedale S. Giovanni)

Questa istituzione, col nome di *Scuola infermieri*, fu fondata dall'Amministrazione dell'Ospedale Maggiore di S. Giovanni nel 1881.

Sono ammesse alla scuola persone d'ambo i sessi; e le lezioni hanno luogo ogni domenica dal novembre al giugno.

Ferrero dott. Gius., v. Pr. Tommaso 4.

Corsi Femminili di Sanità

Igiene, Soccorsi d'urgenza, Assistenza ai malati, Cura dei bambini

Via Alfieri 29 (piazza Venezia).

Questi *corsi* furono instituiti da un Comitato di signore per procurare a signore e signorine di civile condizione una sufficiente coltura sanitaria teorico-pratica e la conoscenza delle leggi che regolano le opere pie ed ospedaliere.

Consiglio Direttivo

Presidentessa

Balbis di Sambuy nob. Marianna, corso Siccardi 51.

Vice-presidenti

Canonica-Sormani Olga, v. Napione 20.
Occella-Trinchero Ildegarde, v. Bonafous 2

Segretaria

Radicati di Marmorito nobile Giustina, v. Accad. Albertina 26.

Vice-segretaria

Bozzolo Carlotta, v. Magenta 20.

Cassiera

Quattrino Teresa, p. Gran Madre di Dio 12.

Consigliere

Cossa nobil donna Maria, v. Montecuccoli 3
Galli della Loggia nobil sig.na Gianna, c. Duca di Genova 27.
Geisser Celesia di Vegliasco nobil donna Teresa, v. Arsenale 33.
Lovera di Maria contessa Enrica, corso Re Umberto 8.

Direttore dei corsi

Bozzolo comm. dott. prof. Camillo, via Magenta 20.

Insegnanti

Bruni prof. dott. Angelo, R. Università.
Abba cav. uff. dott. Franc., v. Schina 8.
Fornaca prof. dott. Luigi, v. dei Mille 32.
Bobbio prof. dott. Luigi, via Principe Tommaso 14*bis*.
Donati prof. Mario, R. Università.
Allaria prof. dott. Gio. Batt., corso Duca di Genova 6.
Vicarelli comm. prof. dott. Giuseppe, v. Ormea 7.
Brondi prof. comm. avv. Vitt., v. Montebello 26.

Cassa Nazionale di Previdenza per l'invalidità e la vecchiaia degli Operai

Sede centrale in **Roma**

Sede secondaria di **Torino**: via Alfieri, presso la *Cassa di risparmio*. ☎ 21-02

Provvida istituzione che il Governo del Re e il Parlamento Nazionale hanno creata con legge 17 luglio 1898, con un primo fondo di dotazione di ... milioni di lire. Essa intende assicurare agli operai che vi si inscrivono, una rendita vitalizia, quando per età o per invalidità, siano resi incapaci al lavoro.

Possono inscriversi alla Cassa Nazionale tutti i cittadini italiani d'ambo i sessi che attendono a lavori manuali. Essi devono versare ogni anno un contributo di almeno 6 lire, anche a rate di ..., affinchè la Cassa Nazionale aggiunga ogni anno la *quota di concorso*, che è stata finora di lire ... per ciascun iscritto. Così si forma un capitale che al 60° anno di età per l'operaio inscritto ed al ... anno per l'operaia, dopo 25 anni d'inscrizione, si tradurrà, secondo determinate norme e secondo l'entità dei contributi versati, in rendita vitalizia.

La pensione d'invalidità non può essere inferiore alle L. 120 annue, e viene concessa agli inscritti che, dopo cinque anni almeno di iscrizione, siano divenuti inabili in modo assoluto e permanente al lavoro.

All'atto dell'inscrizione l'operaio o l'operaia deve dichiarare se intende valersi dei benefizi della *mutualità*, o se preferisce il sistema dei *contributi riservati*. Nel primo caso egli naturalmente avrà, alla chiusura del suo conto, una rendita maggiore, perchè vanno a suo vantaggio le quote degli inscritti premorti; con l'altro sistema l'inscritto, in caso di morte nel periodo dei versamenti, assicura ai membri della propria famiglia i contributi che ha versato. Sotto determinate condizioni è però, ammesso il passaggio dall'uno all'altro sistema d'inscrizione.

L'amministrazione della Cassa Nazionale, autonoma e indipendente dallo Stato, è affidata ad un Consiglio d'ammin. nominato per Decreto Reale, del quale, sono chiamati a far parte i rappresentanti degli operai.

Il numero degli operai inscritti a tutto il ... è all'incirca trecentotredicimila, ed i fondi della Cassa hanno toccato i *cento* milioni di lire.

Le inscrizioni si ricevono presso la Sede centrale di Roma, presso gli uffici postali, e presso la Sede secondaria di Torino istituita presso la Cassa di Risparmio di Torino, v. Alfieri 7.

Con il 1905 la Cassa Nazionale cominciò ad esercire il ramo delle « Assicurazioni popolari », a cui possono accedere tutti i cittadini italiani che non possono far parte dei ruoli operai della Cassa Nazionale. Anche il ramo delle « Assicurazioni popolari » si divide in due ruoli: ruolo a *capitale alienato* e ruolo a *capitale riservato*. Sono ostensibili, al riguardo, presso la sede centrale in Roma e presso le sedi secondarie delle tabelle di rendite vitalizie.

Per virtù della legge 30 dicembre 1906 e di successivi decreti reali, importanti modificazioni vennero introdotte per la liquidazione delle pensioni a 55 anni per gli operai appartenenti a determinate professioni.

Attualmente sono vigenti la legge (testo unico) 30 maggio 1907, n. 376, lo Statuto, il Regolamento tecnico e le Tariffe per le pensioni operaie approvati con R. Decreti 18 marzo 1909, n. 190, 191, 192.

Consiglio d'Amministrazione

Presidente

Ferrero di Cambiano marchese Cesare, Deputato al Parlamento, Torino, via Sagliano 4.

Vice-presidente

Torlonia duca don Leopoldo, Senatore del Regno.

Consiglieri

A...ndo Enr. (Napoli).
Ar...ndo Gius. Isid., ☎, Torino, v. Cavour 41
...etti comm. avv. Alfonso (Bergamo).
...ini Nicola (Pescia).
B... comm. Marco.
C... Pietro, deput. al Parlam. (Genova).
C...ini Ettore, ☎ (Roma).
...avi gr. uff. avv. Vitt., deputato al Parlam. (Brescia).
...mo avv. Ugo, dep. al Parl. (Roma).
De ...micis comm. Mansueto, dep. al Parl.
...is comm. prof. Carlo Francesco, deputato al Parlamento.
...ni Alceste (Piadena).
M...di comm. dott. Vinc., rappres. il Minist. d'agric., industria e commercio.
M...esta conte Sigismondo (Roma).
M...ini Andrea ☎ (Genova).
Me... Attilio, ☎ (Cagliari).
M...martini prof. G., dirett. dell'ufficio del lavoro in Roma.
R...ldi comm. ing. Filippo, rappresentante il Ministro del Tesoro.
... gr. uff. prof. Luigi, dep. al Parlam.
V...sta comm. Luigi, direttore generale della Cassa depositi e prestiti.

Direttore generale

Pa...di comm. prof. Orazio (Roma).

Sede Secondaria in Torino

Presso la Cassa di Risparmio, v. Alfieri 7.

Patronato Subalpino della Cassa Nazionale di Previdenza

per la vecchiaia e la invalidità degli Operai

Sede provv. presso il *Patronato infortuni* via S. Massimo 5.

Presidente

...avv. comm. Adolfo, p. Consolata 5.

Vice-presidenti

...chi cav. Franco, c. Valentino 13.
G...rdi cav. Giacomo, v. Cibrario 54.

Cassiere economo

...ossi cav. Paolo, consigl. comunale, v. Monti 26.

Segretario

Vi...e Leone, v. Mad. Cristina 117.

Consiglieri

A...ndo Gius. Isidoro, ☎, v. Cavour 41.
Ba...i Confalonieri avv. Alberto (consigliere d'Amm. della Cassa Nazionale) ... S. Vito (villa Nigra).
Be...asso cav. Luigi, v. Vanchiglia 14.
B...ra cav. Lorenzo, v. S. Franc. Paola 46.
G...di cav. Giacomo, v. Cibrario 54.
Ol...ro cav. Vinc., v. Accad. Albertina 38.
S... cav. Gius., v. Garibaldi 22.
T...ssi cav. Paolo, v. Monti 26.
V...e Leone, v. Mad. Cristina 117.

Revisori dei conti

C...ora Francesco, v. Crist. Colombo 44.
N...ne cav. Gius., v. Fucina 9.
R... cav. Giacomo, v. Am. Avogadro.

Società Cassa pensioni fra Artisti di musica.

Presso F. Bianchi, via Po 3.

Fondata in Torino nel 1885, ha per scopo di costituire un capitale per pensioni annuali ai soci Artisti di musica. Le entrate consistono nelle quote annuali dei soci e negli introiti dei concerti. Il servizio di pagamento delle pensioni è assicurato su rendita dello Stato e viene fatto dopo un determinato periodo di permanenza in Società.

Presidente

Scarampi di Villanova march. Fernando, v. S. Franc. da Paola 16.

Vice-presidenti

Bolzoni cav. Gio., Liceo musicale.
Emprin cav. avv. Calisto, v. Cernaia 24.

Segretario-cassiere

Maggetto prof. Gio., v. Po 35.

Consiglieri

Deleide prof. Emilio, p. Mad. Cristina 1.
Forneris prof. cav. Tancredi, v. Roma 2.
Gaviani prof. Mario, Liceo musicale.
Mantaut prof. avv. Luigi, v. Boucheron 4.
Mayer prof. cav. Andrea, v. Rosine 13.
Migliara prof. Eldrado, Liceo musicale.
Longhi prof. Luigi, Liceo Musicale.

Sindaci

Calcaterra prof. Gio., v. Bogino 2.
Chiappino Renzo prof. Gio., v. Artisti 10.
Marengo Romano, v. Roma 2.

Commissione artistica

Bottazzi prof. Ottavio, p. Carlo Em. II, 8.
Collino maestro Fed., Liceo musicale.
Cuneo Franc. Angelo, v. Po 51.

Società Filarmonica Torinese

di Mutuo Soccorso fra musicisti ed esercenti arti e mestieri musicali.

Fond. nel 1865. Eretta a personalità giurid. nel 1887.

Via Nizza 149.

Presidente onorario

Roux comm. Luigi, sen. del Regno (Roma).

Presidente

Capra Marcello, v. Berthollet 9.

Vice-presidenti

Migliara prof. Eldrado, Liceo musicale.
Pray Gius., v. Berthollet 14.

Direttori

Brero Tommaso, v. S. Franc. da Paola 44.
Delmarchi prof. Fausto, v. Mazzini 52.
De Napoli Ang., v. Princ. Tommaso 7.
Morina Pierina, v. Gioberti 4.
Pagliano Oreste, c. Valentino 3.
Rostagno sac. Gius. Ippolito, v. Campana 8.

Sindaci

Amò Salvat., c. Vitt. Em. II, 76.
Copelli Severino, v. Arcivescovado 1.
Zuppelli Leucio, v. Scuole 14.

Comitato sussidi

Bolognesi Guglielmo, v. Papacino 2.
Capello M., v. Ospedale 14.
Vinelli Gius., v. Orfane 8.

Società di M. S. fra Coristi Teatrali d'ambo i sessi

Via Riberi 2.

Presidente
Scagliotti Pietro, v. S. Secondo 37.
Vice-presidente
Listello Francesco, v. Vanchiglia 38.
Cassiere
Tagliano Vincenzo, v. Barolo 12.
Consiglieri
Arduino Maurizio, v. Porta Palatina 17.
Bernardi Gabriele, v. S. Massimo 38.
Caranzano Gius., v. Montebello 12.
Clerico Vincenzo, v. Barolo 12.
Rinolfi Ern., v. Tarino 4*bis*.
Segretario
Dovo Giovanni, v. Garibaldi 57.

Società Orchestrale Torinese

Gall. Subalpina p. 1.

Scopo: formazione di orchestre per teatri, balli, concerti, funzioni religiose, ecc. ecc.

Presidente
Enrico avv. Gius., v. Brofferio 1.
Vice-presidente
Piantini Alberto, v. Montevecchio 11.
Segretario
Rovere Ettore, v. Bernardino Galliari 7.
Vice-segretario
Merlino Gius., v. Mercanti 2.
Consiglieri
Pagliano Oreste, c. Valentino 3.
Forzani Enrico, c. Reg. Margherita 125.
Revisori
Ritter von Frödausberg, v. Venti Sett. 58.
Monzani Filippo, v. Ospedale 8.
Cassiere
Ciofalo Vincenzo, v. Nizza 5.

Cassa Italiana Mutua Cooperativa per le Pensioni

Via Pietro Micca 9, ☎ 2-45.

Fu autorizzata con Decreto del Tribunale Civile di Torino in data 2 agosto 1893 ed approvata con decreto minister. in data 10 marzo 1904. Qualunque persona, uomo, donna o bambino, può associarsi per 1, 2, 3, 4, 5, fino a 10 quote, pagando per ogni quota L. 1,15 al mese e L. 3 una volta tanto come tassa di buon ingresso, e percepire dopo 20 anni una pensione o reddito vitalizio. I capitali giornalmente sono versati alla Banca e convertiti poscia in Rendita dello Stato nominativa intestata alla Società. I capitali possono essere impiegati in prestito per case popolari, in mutui con prima ipoteca, in prestiti cooperativi legalmente riconosciuti. Se il socio muore prima di arrivare alla pensione la *Cassa rimborsi* restituisce agli eredi il capitale versato, mediante il pagamento di centesimi 15 per anno e per quota.

Presidente
Farinelli avv. Principio, v. Juvara 1.
Vice-presidenti
Bertarelli dott. prof. Ern., c. Oporto 35.
Rigola Rinaldo, v. della Rocca 21.
Segretario
Brusasco avv. Arturo, v. Garibal[illegible]
Consiglieri
Bachi rag. Donato, c. Vitt. Em. II. [illegible]
Buronzo Giacomo, v. Genova 3.
Levi avv. Costanzo, v. S. Dalmazzo 9.
Maccari avv. Luigi, v. Garibaldi [illegible]
Pozzi rag. Enrico, v. Colli 80.
Sindaci effettivi
Delbondio Libero, v. Maria Vittoria [illegible]
Perrelli Arturo, v. Princ. Tommaso [illegible]
Sindaci supplenti
Lorenzoni avv. Mario, v. Mercanti [illegible]
Portalupi avv. Massimo, v. Rossini [illegible]
Probiviri
Follis rag. Alberto, v. Sebast. Valfrè [illegible]
Pagliero prof. Giuliano, v. S. Francesco da Paola 44.
Pacchioni cav. prof. Gio., v. Cibrario [illegible]
Direttore
Chiappori dott. Carlo, c. Siccardi [illegible]
Segretario Capo
Craveri avv. Goffredo, p. Statuto [illegible]
Ispettore generale
Pampione rag. Silvio, v. Vanchiglia 16.
Direttore ufficio tecnico statistico
Ippolito prof. Serafino, v. La Marmora 26.

Unione Pensionandi
Cassa Mutua Cooperativa Italiana

Via Venti Settembre 71.

Presidente
Colombini avv. Giulio, v. Venti Settembre 71
Vice-presidenti
Robiolio avv. Piero, v. Perrone [illegible]
Bertetti G. Mario, c. Vitt. Em. II. [illegible]
Vice-segretari
Fornaris Feder., v. Mercanti 5.
Gila Ferdin., uffizio dazio barr. Piacenza
Cassiere
Dosio Felice, v. Venti Settembre [illegible]
Consiglieri
Sinopoli Vinc., v. Fabro 8.
Roggeri cav. avv. Aug., v. Cavour [illegible]
Urani avv. Edoardo, v. Fabro 6.
Mollard avv. Emilio, v. Assarotti [illegible]
Angonoa avv. Enr., v. Princ. Tommaso [illegible]
Timossi cav. Paolo, v. Monti 26.
Omegna Roberto, v. Silvio Pellico [illegible]
Rovere Gio., v. La Marmora 26.
Aceto cav. avv. Luigi, c. Vinzaglio [illegible]
Agati Raffaello, c. Raffaello 3.
Gianotti dott. Belisario, farmacia Taricco.
Morano avv. Aless., v. S. Chiara [illegible]
Revisori dei conti
Beltrami rag. Domen., v. Cibrario [illegible]
Cornero Carlo, v. S. Tommaso 11.
Bontardelli Lodov., v. Gioberti 43.
Gerosa prof. Luca, c. Grugliasco 6.
Mantelli dott. Candido, c. Francia [illegible]

Cassa Previdenti Italiani
Mutua Assicurazione Vita

Via Gazometro 4. ☎ 31-65.

[illegible]izzata con decreto e sentenza del Tribunale [illegible] 1° luglio 1906 e 11 marzo 1907 e pre[illegible] con gran premio e medaglia d'oro all'Espo[illegible] di Siena 1907.

Presidente
[illegible]a Gio., fondatore v. Gioberti 90.
Consiglieri
[illegible]sso prof. Gio., (Chieri).
[illegible]ni Ambrogio, industr.
[illegible]te Giacomo, industr.
Sindaci
[illegible] ing. Guido, (Vercelli).
[illegible] ing. Guido.
Sindaci supplenti
[illegible] ing. Ern., v. Saluzzo 15.
[illegible]tti dott. Alb., c. Valentino 29.

Risparmio e Previdenza

Associaz. mutua di assicuz. sulla vita a capitale differito

[illegible]provata dal R. Tribunale di Torino con Decreti 25 Agosto e 22 Novembre 1909.

Sede provvisoria: Via Orfane 5.

È un'associazione di assicurazione sulla vita che [illegible]oci solamente i proprî assicurati. Assicura, in caso di vita, un capitale dopo 15 anni. Restituisce agli eredi dei soci le somme versate come premio [illegible]azione, in caso di morte. Sulle somme de[illegible] da ciascun socio come premio, si accordano prestiti dopo 4 anni dall'inizio dell'assicurazione.

Consiglio Direttivo
Presidente
[illegible] Alessio, v. Montevecchio 11*bis*.
Consigliere delegato
De [illegible]so avv. Umberto, v. delle Orfane 5.
Consiglieri
Della Porta avv. Attilio, p. Savoia 6.
Gatt[illegible]ra conte Luigi, v. Bezzecca 8.
[illegible] Gio., v. Tarino 11.
Sindaci
Negr[illegible]i rag. Franc., v. Consolata 15.
Cappello avv. Luigi, v. S. Dalmazzo 7.
Biedermann rag. Temist., c. Reg. Margh. 213
Sindaci supplenti
Alpino Lorenzo, v. Venti Settembre 60.
Falconieri Eugenio, v. Garibaldi 53.

Società Mutua Operaia Torinese per Pensioni

Legalmente riconosciuta dal Tribunale di Torino con Decreto 8 dicembre 1900.

Piazza Carignano 6.

La Società Mutua Operaia Torinese (già Cassa Particolare Mutua) venne istituita presso l'Associazione Generale Operaia l'anno 1862. — Vive però di vita autonoma ed indipendente. — Ha per scopo di provvedere una pensione ai Soci in età avanzata. Tutte le persone che appartengono a Società di Mutuo Soccorso possono farne parte. Possiede tre Magazzini di Previdenza i cui proventi annui sono interamente versati al fondo pensioni.

La pensione decorre dopo 15 anni di anzianità sociale e compiuto il sessantesimo anno di età. Il numero attuale dei pensionanti è di 160. Il minimum della pensione è di L. 60 all'anno, con graduatoria di aumenti per maggior anzianità.

Presidente
Ozzello Ant., p. Eman. Filiberto 3.
Vice-presidente
Antonioli P., v. Princ. Amedeo 23.
Direttori
Magistretti Paolo, p. Giulio 10.
Navone Remigio, v. Finanze 7.
Ferri Franc., v. Napione 7.
Segretario-Cassiere
Chiaudano Umberto, p. Carignano 4.

Comitato provinciale
per l'Istituzione Nazionale *Umberto e Margherita di Savoia*

per gli orfani degli operai morti per infortunio sul lavoro

Sede: presso la Prefettura.

Il Prefetto, *presidente*.
Il Presidente della *Congregaz. di Carità*.
Il Presidente della *Cassa di Risparmio*.
Daneo avv. comm. Edoardo, deput. nazion. *rappres. del Cons. Prov.*, v. S. Secondo 35.
Fiorio cav. Cesare, *rappres. del Municipio di Torino*.
Vassallo di Castiglione cav. avv. Ignazio, *segretario*, v. Ospedale 24.

Associazione Generale fra gli Impiegati Civili

Via Cavour 11, ☎ 23-71.

Quest'Associazione, costituitasi il 1° maggio 1887, conta circa 1500 Soci.

L'Associazione si propone: *a*) di proteggere e difendere i diritti e gli interessi degli impiegati; *b*) di tener aperti i locali della propria Sede per amichevoli ed istruttivi ritrovi; *c*) di procurare ai Soci le maggiori agevolezze possibili nelle varie contingenze della vita; *d*) di creare nel proprio seno Istituzioni dirette a costituire fondi di previdenza, agevolare il credito e favorire il risparmio.

A Soci sono ammessi gli impiegati in attività di servizio o giubilati appartenenti ad Amministrazioni pubbliche o private e gli ufficiali militari a riposo.

L'Associazione possiede una cospicua sala di lettura e, annessa, una biblioteca circolante di circa 3500 volumi.

Presidente
Lavini cav. avv. Giuseppe, v. Ospedale 41.
Vice-presidente
Ranzenigo Valerio, v. Melchior Gioia 9.
Segretario
Cabras avv. Francesco. v. S. Massimo 40.
Economo
Colomba geom. Ant., v. Valsalice 20.
Consiglieri
Astuti rag. prof. Pietro, v. Assarotti 7.
Aitelli Efisio, v. Massena 16.
Bolla Alfredo, v. Vittorio Am. 13.
Chapperon avv. Gabriele, v. Gaud. Ferr. 7.
Corbelli cav. prof. Edgardo, via Montevecchio 11*bis*.
Ottolenghi prof. Mich., v. Princ. Tommaso 7.

Perego rag. prof Achille, v. Cibrario 37.
Rosso avv. Alberto, v. S. Massimo 36.
Savio comm. grand'uff. Pietro, v. Colli 4.
Baroni cav. uff. Attilio, c. Valentino 38.
Ariotti avv. Alfredo, v. Napione 43.

Revisori dei conti

Longo Franc., v. Ospedale 17.
Marconetto Pompilio, c. Princ. Oddone 45.
Masino dott. Angelo, v. Roma 37.
Nicolotti Mario, v. Massena 45.
Rossi rag. Ludovico, c. Vitt. Em. II, 44.

Bibliotecario

Impallomeni cav. Greg., v. Madama Crist. 49

Cassiere-contabile

De Cesaris Giuseppe, Venaria Reale.

Vice-segretario

Cicogna Paolo, c. Valentino 25.

Camera Federale degli Impiegati civili

di aziende pubbliche e private.

Presso l'Associazione Generale Impiegati civili

Via Cavour 11, ☎ 23-71.

Fondata nel 1906, è formata dalle Sezioni di Federazioni nazionali e dalle Associazioni professionali, ed ha una Sezione mista per gli Impiegati che non hanno organizzazione propria. Scopi principali: Tutelare il diritto d'associazione e diffondere lo spirito di organizzazione e di solidarietà; ottenere la rappresentanza della classe nelle Commissioni incaricate di preparare leggi e regolamenti che la riguardino; formare un fondo pei soci che venissero danneggiati in causa dell'organizzazione; promuovere attivamente disposizioni legislative ed amministrative pel miglioramento economico ed elevamento morale della classe degli impiegati in genere. I federati pagano una tassa annua di L. 0,30.

Nel suo seno, ma con funzionamento autonomo, è stata fondata una « Cooperativa per le case degli impiegati » della quale possono esser soci tutti gli impiegati che acquistino almeno un' azione da L. 100 pagabili a rate mensili.

Comitato esecutivo

Cosmo prof. Umberto, *presid.*, v. Magenta 51.
Barberis Leopoldo, *segret.*, v. Accademia Albertina 27.
Gabutti Guido, *vice-segret.*, v. Belvedere 28.
Laudi notaio Cesare, *cassiere*, c. Oporto 5.
Segre Dino, *consigliere*, c. S. Martino 1.
Michelotti Giorgio, *id.*, v. Goito 11.

Associazione Nazionale dei Segretari ed Impiegati degli Enti locali

Sede centrale nominale: **Roma**

Sede centrale effett.: **Malconara Marittima.**

L'Associazione, fondata per deliberazione del Congresso Nazionale di Roma del giugno 1909, ha per iscopo la tutela ed il miglioramento delle condizioni morali e materiali degli Impiegati dei Comuni, delle Provincie e delle opere pie d'Italia. Essa è sostenuta dal Comitato parlamentare composto di autorevoli Deputati e Senatori di ogni gradazione politica con a capo gli onorevoli senatori Lucca e Badini-Confalonieri.

Vice-presidente pel Piemonte e per la Liguria

Righetti dott. Alessandro Ang., *impiegato al Municipio di Torino*, v. dei Fiori 6.

Associaz. Piemontese fra Segretari e impiegati

degli enti locali amministrativi

Corso Vitt. Em. II, 86 (studio Bad...)

☎ 25-35.

Presidente

Badini-Confalonieri comm. avv. A...ns. Senat. del Regno, c. Vitt. Em. II 86

Vice presidenti

Testera comm. avv. Camillo, c. Valen...no
Pezzana avv. Annibale, v. Pio Qu...to 3

Segretario generale

Calleri rag. Felice Oddino, v. Bell...ia

Unione Commessi ed Impiegati di Commerc...

Via Lagrange 7, p. 1.

Questa Società fondata nel 1883, premiat... Medaglie e Diplomi a più Esposizioni ed erett... Ente Morale con R. Decreto 5 giugno 1902, ha p... di promuovere il miglioramento material... morale dei Commessi ed Impiegati di Comm...

Accorda ai Soci un sussidio in caso di ... ed una sovvenzione in caso di disimpieg...

Provvede al servizio sanitario pei So... famiglie ed al collocamento dei Soci disoccupat... Dà una sovvenzione alla famiglia del Socio ...

Ha un Gabinetto di lettura munito di numeros... giornali ed una cospicua Biblioteca circolante

Presidente

Gatti Luigi, v. S. Secondo 46.

Vice-presidente

Strolla Edoardo, v. Arsenale 17.

Segretario

Garrone Guido, v. Garibaldi 26.

Vice-segretario

Odella Franc., v. Cibrario 49.

Direttore dei conti

Girardi Mario, v. Magenta 51.

Consiglieri

Belloli Gius., v. Venti Sett. 57.
Longo Ermanno, v. Assietta 3.
Pavia Enrico, c Duca di Genova 3.
Torelli Maggiorino, p. Vitt. Em. I, 1.

Sindaci effettivi

Candellero Ercole, v. Perrone 10.
Gioanetti rag. Raffaello, v. Barolo 18.
Ghizzetti Ettore, v. Baretti 12.

Medici sociali

Muggia dott. Alb., v. Mad. Cristina 6.
Saglietto dott. Giacomo, v. S. Massimo 31.
Rubin Barazza dott. Carlo, v. Cernaia 20.

Soc. di Mutuo Socc. fra Rappres., viaggiatori e piazzisti di commercio

Via Venti Settembre 7.

Fondata nel 1899, riconosciuta Ente giuridico nell'aprile 1900, ha per scopo la mutualità ed il miglioramento morale e professionale.

Presidente

Salengo Carlo, v Arsenale 19.

Vice-presidente

Stuardi Emilio, v. Cernaia 36.

Cassiere

Trivioli Ant., v. Mazzini 19.

Segretario

...Roberto, c. Casale 118.

Sindaci

Bad...la Eug., v. dei Mille 23.
...an Tito, v. Massena 53.
...o Luigi, v. Lagrange 29.
...tti Ant., v. Cernaia 14.
...lmy Armando, v. Misericordia 1.

Consiglieri

...to Alessandro, c. Princ. Oddone 45.
...Franc., v. Napione 41.
...an Ferruccio, v. Carlo Alb. 18.
...drini Franc., v. Palazzo di Città 11.
...Consiglio, v. Galliari 14.
...o Luigi, v. S. Secondo 31.
...eschi Marcello, v. Vanchiglia 1.
...Umberto, v. Nizza 74.
...chetto Enr., v. Misericordia 1.
...Franc., v. Mad. Cristina 62.
...Domen., v. S. Massimo 11.
...Sisto, v. S. Donato 9.
Serr...toni Gio., v. Beaumont 34.

Dottore

...cav. P. A., v. Baretti 18.

Consulente

Bog...tti Achille, v. Mercanti 19.

Unione Nazionale fra Viaggiatori e Rappr. di Commercio

S... centrale: **Torino**, gall. Nazionale.

Sezioni:

Ancona, Bologna, Firenze, Genova, Milano, Napoli, Padova, Palermo, Roma, Torino.

Commissione arbitrale
Commissione di collocamento
Redazione *Bollettino Sociale*.

Comitato Esecutivo

Baggio Giacomo, c. Valentino 9.
Ghersi Felice, v. Juvara 20.
Lingua Teobaldo, v. Alfieri 11.
Prello Alessio, v. Montevecchio 11 *bis*.
Pelissero Mario, c. Oporto 2.
Possetti Domenico, v. Michelangelo 4.
Provana Guglielmo, c. Reg. Margherita 151.
Santi rag. Cesare, v. Ettore de Sonnaz 4.
Serrantoni Gio., v. Beaumont 34.

Sindaci

Angeleri rag. Innocente, v. Nizza 29.
Pevrani Lionello, v. Bogino 13.
Grignani Gaetano (Milano).
Viganò Alberto (Milano).

Segretario-cassiere

Mantelli G. Alberto, c. Francia 7.

Assoc. Gen. di M. S. Soccorso fra Impiegati d'Ordine dello Stato

Via Prindipe Amedeo 26.

Presidente

Rinetti cav. Pompeo, v. Juvara 18.

Vice-presidenti

Rava Carlo, v. Baretti 10.
Benvenuti Benvenuto, v. Lagrange 36.

Direttore d'Amministrazione

Febbraro Gio., v. Carena 2.

Segretario

Bianchi-Caglieri Carlo, v. Stampatori 34.

Cassiere

Febbraro Gio., v. Carena 2.

Consiglieri

Alessio Pietro, c. S. Maurizio 71.
Casorzo Carlo, v. Giovanni Somis 8
Gaggiotti Eugenio, c. Oporto 15.
Guido Adamo, v. del Carmine 21.
Varetto Ernesto, v. Baretti 10.
Vigna Natalino, v. delle Scuole 2.
Munari Giulio, v. Porta Palatina 24.

Società M. S. Impieg. d'Ordine dipendenti dal Ministero della Guerra.

Via Plana 5.

Vice-presidente onorario

Compans di Brichanteau march. Carlo, v. S. Teresa 10.

Presidente effettivo

Barberis Leopoldo, v. Accad. Albertina 27.

Vice-presidenti effettivi

Merlone Emilio, v. S. Massimo 17.
Dosio Edoardo, c. Oporto 36.

Segretario

Proverbio Edoardo, v. Lagrange 14.

Cassiere

Teruzzi Ant., v. S. Donato 9.

Consiglieri

Staccione Pietro, v. Berthollet 25.
Cerato Ferdinando, v Orto Botanico 8.
Odello G. B., v. Cavour 4.
Peruzzi Giulio, v. S. Donato 70.
Ayra Orazio Augusto, v. Mad. Cristina 28.
Miserocchi Celso, c. S. Maurizio 1.
Mezzacasa Gio., v. Massena 51.
Ivaldi Carlo, Borgo Vittoria 587.
Bonivardi Vittore, v. Po 37.

Revisori dei conti

Torta Sebastiano, v. Pallamaglio 20.
Ballarini Umb., p. Vitt. Em. II, 2.
Ogliengo Michele, v. Donati 12.
Morando Michele, v. degli Orti 2.
Migliavacca Alfredo, v. Porta Palatina 12.

Federazione Nazionale Impiegati Subalterni dello Stato

Via Rossini 1.

Presidente

Balbi dott. Vitt., Palazzo Madama.

Vice-presidente

Michelotti Giorgio, v. Roma 25.

Segretario

Anselmetti Defendente, v. S. Giobbe 4.

Tesoriere

Chiaravallo Gerardo, v. Rossini 1.

Consiglieri
Argenti Girolamo, p. Castello 9.
Zumaglino Gio., c. Oporto 3.
Oddone Vitale, v. Nizza 52.
Cerutti Giuseppe, v. della Zecca 1.
Brillante Erasmo, R. Università.
Anselmetti Defendente, predetto.
Chiaravallo Gerardo, predetto.
Negri Giacinto, v. delle Scuole 15.
Revisori
Argenti Gerolamo, predetto.
Meliga Zeffirino.

Sezione di Torino
Presidente
Michelotti Giorgio, predetto.
Segretario
Bertozzi Cesare, v. Accad. Albertina 8.
Tesoriere
Chiambretto Gius., Accad. Militare.
Consiglieri
Cademuro Carlo, R. Università.
Basso Carlo, R. Bibliot. Nazionale.
Leone Carlo, R. Scuola Veterinaria.
Chiccoli Ces., R. Istit. tecn. Sommeiller.
Molinari Luigi, R. Prefettura.
Lora Ottavio, R. Accad. Militare.
Chiambretto Gius., predetto.
Paletto Gaetano, Prefettura.
Mondino Ignazio.
Piglione Paolo, Museo Zoologico.
Viziale Carlo, c. Raffaello 30.

Federazione Italiana dei Lavoratori dello Stato

Torino – Corso Siccardi 12 – Torino
Consulente legale
Boselli avv. cav. Silvio, v. Pietro Micca 10.
Comitato Centrale
Operai del Dicastero della Guerra.
Comitati regionali
Personale della R. Manifattura tabacchi.
Person. Offic. Gover. Carte Valori di Torino.

Associazione Nazionale fra i Disegnatori e Computisti aggiunti del Catasto e dei Servizi tecnici di Finanza

Via della Zecca 11.
Presidente effettivo
Compans di Brichanteau marchese Carlo, Dep. al Parlam., v. S. Teresa 10.
Presidente amministrativo
Michelotti Giorgio, v. Roma 25.
Consiglieri
Ferrero Palmiro, *segret.*, v. Carlo Alb. 39.
Gilardi Gio., *cassiere*, v. Po 10.
Piana Oreste, *gestore*, v. Card. Maurizio 12.
Carbone Federico, v. Po 45.
Bosetti Evaristo, p. Carlo Felice 3.
Balbis Feliciano, v. Caselle 9.
Revisori
Borra Eugenio, p. Vitt. Em. I, 1.
Fassio Luigi, v. Mad. Cristina 10.

Società di Previd. Economic[a] fra i Dipendenti dal Munic[ipio]

Premiata con medaglia d'oro alla Esposizione Generale Italiana - Torin[o]
Via Porta Palatina 33 e piazza Emanuele Filiberto
Presidente
Cavalleri Andrea, p. Vitt. Em. I, [illegible]
Vice-presidenti
Rho prof. Filippo Ant., v. Artisti [illegible]
Debenedetti avv. cav. Leone, v. Cibra[rio] [illegible]
Segretario
Paglieri Attilo, p. Vitt. Em. I, 14
Comitato di gerenza del magazz[ino]
Brovida rag. Pietro, *consigliere d[elegato]*, c. Valentino 13.
Cella prof. Angelo, c. Principe Odd[one] [illegible]
Civera Gius., v. Garibaldi 26.
Paglieri rag. Attilo, p. Vitt. Em. I, [illegible]

Società M. S. fra Spazzini muni[ci]pali ed altri Operai dipendenti dal Munic[ip]io

Via Palazzo di Città 15.
Fondata dal Corpo spazzini nel 1896, [ricono]sciuta giuridicamente dal Tribunale civile [con de]creto 4 dicembre 1908, ha per iscopo il [mu]tuo soccorso in caso di malattia e di morte; [l'in]trattenimento famigliare tutto l'anno.
Presidente onorario.
Cauvin cav. Alberto, v. Garibaldi [illegible]
Vice-presidenti onorari
Bona avv. comm. Adolfo, p. Cons[olata] [illegible]
Navone cav. Enrico, v. Superga 1[illegible]
Presidente
Borgognone Vitt., v. Gioberti 47.
Vice-presidenti
Abrate Gius., c. Reg. Margherita [illegible]
Rambaudi Goffredo, c. Vercelli 21.
Segretario
Musso Rocco, v. Mondovì 33.
Vice-segretario
Garzena Osvaldo, p. S. Giulia 1.
Cassiere
Bianco Pietro, c. Reg. Margherita [illegible]
Sindaci
Fino Battista, v. Siccardi 2.
Novarese Vincenzo, c. Regina Margh. 1[illegible]
Raviola Secondo, v. Canaveri 7.
Sindaci supplenti
Delacqua Angelo, v. Giulio 2.
Notario Michelangelo, v. Botero 12.

Società Magistrale *Carlo Pozzi* fra gli Insegnanti primari d'Italia e Pension. Magistrale Ital.

Vicolo Benevello
presso la sede delle Scuole tecniche di S. C[arlo]
Presidente
Badini-Confalonieri comm. avv. Alfonso, senat. del Regno, c. Vitt. Em. II, 86.

Vice-presidenti
Ne[illegible] cav. uff. prof. Pasq., v. dei Fiori 90.
Bi[illegible]ti comm. prof. Eman., v. Bava 5.
Direttore
Silvestri cav. prof. Gius. A., v. Carlo Alb. 31.
Consiglieri
A[illegible]-Belfadel prof. Vittorio (Monastero [Bo]rmida).
Pal[a]zzo prof. Carlo, v. Venti Settembre 35.
Po[illegible] prof. Gio. Aless., v. Accad. Scienze 2.
Dat[illegible] cav. D. Gius., cappellano a Vesi[gn]ano di Rivarolo Canavese.
[illegible] Siracusa prof. D. Salvatore, maestro [a] S. Mauro Torinese.
Pel[le]rino prof. Niceta, v. Cavour 12.
Cer[u]tti cav. prof. Giuseppe, v. Orfane 26.
[illegible]to prof. Ferdinando, Lanzo torinese.
Le[illegible] cav. Federico, Castellamonte.
O[illegible]a prof. Alberto, v. Princ. Tommaso 4.
Pe[illegible]cca prof. Gio., v. Massena 14.
Tesoriere
M[illegible] cav. prof. Vinc., v. Goito 11.
Segretario
Fe[rre]ro prof. Michelang., v. Moncalieri 107

[F]ederaz. Ital. dei Liberi Docenti delle Università ed Istituti Superiori

Sezione Torinese.
Presidente
J[illegible]angeli ing. prof. Odoardo, v. Nizza 71.

Società di Istruzione, Educazione, di M. S. e di Beneficenza fra Insegnanti.

Direz. Gen.: Via Goito 11, p. 2.
Fondata in Torino nel 1853, sotto la Presidenza [onor]aria di S. M. Vittorio Emanuele III, Re d'Italia.
Direttore e Presidente
Rossi comm. dott. prof. Pietro, v. Goito 15.
Consiglieri
Au[illegible]netti dott. prof. Amilcare Cesare, via Assietta 71.
Bu[illegible]li mons. teol. prof. can. Franc., v. Donati 12.
Brizio cav. prof. Gio. Batt., v. Goito 4.
Einaudi cav. avv. dott. prof. Luigi, v. Giusti 4.
Franchi prof. Evasio, v. della Rocca 21.
Garazzo comm. avv. Carlo Placido, dottore aggr., v. S. Massimo 33.
Gh[illegible]tti comm. prof. Cand., v. Vanchiglia 42
M[illegible]i cav. ing. prof. Luigi, v. Urb. Rattazzi 1.
Salmone cav. prof. Gio., v. Belvedere 26.
Su[illegible]a cav. sac. prof. Gius., v. Monferrato 18
Cassiere
Mossa cav. prof. Vinc., v. Goito 11.
Segretario
Ma[illegible]gno Gius., v. Berthollet 38.

Associaz. Nazion. « Dirett. Didattici »

Sezione di Torino.
Via Po 55.
Presidente
Baudino prof. Natalina, c. Vitt. Em. II, 96.
Vice-presidenti
Giroldi prof. Luigi, v. Po 3.
Loreni prof. Pietro (Moncalieri).
Consiglieri
Bevilacqua-Odetti prof. Camilla, v. Berthollet 17.
Rigo prof. Alberto (Chieri).
Bonaglia Firmino (Venaria Reale).
Rho F. prof. Ant., v. Artisti 38.
Chiara prof. Bernardo, v. Gropello 20.
Segretario-cassiere
Faino Giuseppe, v. Vitt. Amedeo II, 13.
Revisori dei conti
Gioana prof. Giuseppe (Giaveno).
Sclaverano prof. Gius., v. Pr. Tommaso 26.

Federazione Magistrale Piemontese

Torino, via Saluzzo 20.
È la lega delle società magistrali della regione, che aderiscono all'Associazione Magistrale Italiana « N. Tommaseo ».
Ha per iscopo la difesa degli interessi morali ed economici dei maestri, sia come classe, sia come individui e l'incremento e la diffusione dell'istruzione e dell'educazione popolare nazionale, conforme ai principii cristiani.
Ufficio di Presidenza
Presidente
Brizio cav. prof. G. B., dirett. Scuole Municipali, v. Goito 4.
Vice-presidenti
Tassinari prof. Pietro, dirett. Scuole Civiche di Vercelli (Vercelli).
Mattana Fel., maestro munic., v. Colli 70.
Consiglieri
Alloatti Alessandro, c. Peschiera 45.
Borgi Cristina, v. Roma 41.
Milone Pasquale, c. Reg. Margherita 78.
Pavese Edvige, v. Molinette 14.
Vaccarino D. Franc. (Livorno Vercellese).
Segretario Cassiere
Rosina prof. Gio., v. Sant'Ottavio 20.

Unione Magistrale Nazionale.

Sezione Femminile Torinese.
Galleria Nazionale, scala E.
Tratta tutte le questioni didattiche ed amministrative che riguardano il bene della scuola e degli insegnanti elementari. Fa parte di essa il gruppo delle Educatrici d'Infanzia.
Presidente
Bonzo Gius., v. Napione 27.
Vice-presidenti
Garrone Ermelinda, v. Real Collegio 3 (Moncalieri).
Bossi Proba Angela, v. S. Franc. da Paola 10 *bis*
Segretario
Frè Alberto, v. della Rocca 4.

Assoc. Magistrale Maschile Torinese

Via Botero, num. 8.

Presidente

Cossa cav. Pietro, v. Botero 8.

Vice-presidente

Alloatti Alessandro, v. Peschiera 45.

Segretario

Montano Gio. Batt., v S. Chiara 33.

Membri

Passerini Carlo, v. Cibrario 37.
Ratti Carlo, v. Cernaia 28.
Mussatto Bernardo, v. Alberto Nota 3.
Pezzana Ernesto, v. Valperga Caluso 17.
Mattana Felice, v. Colli 70.
Savarro Marco, v. Valsalice 18-20.

Lega Magistrale G. A. Rayneri

Via Saluzzo 20.

Milone Pasquale, *pres.*, c. Reg. Margh. 78.
Cornagliotti-Rabaglio Zoraide, *vice-pres.*, v. Napione 30.
Pellerino Niceta, *vice-pres.*, v. Cavour 12.
Perucca Gio., *segr.-cassiere*, v. Massena 14.

Federazione Nazionale fra gli Insegnanti delle Scuole Medie

Sezione di Torino.

Sede: Corso Valentino 37.

Scopo: il miglioramento delle condizioni economiche e morali degli insegnanti, la tutela morale e giuridica dei soci e un assetto più razionale della scuola.

Solmi prof. Edmondo, *Pres.*, c. Valentino 37.
Soldati prof. Bened., *V.-pres.*, v. Giulio 16.
Di Francia prof. Letterio, *Segretario*, via dei Fiori 34.
Furno prof. Alb., *Cass.*, c. Vitt. Em. II, 82.

Unione Naz. fra i Professori delle prime Classi Ginnasiali

Sez. Torinese: Via Melchior Gioia 4.

Scopo dell'Unione è di mantenere l'integrità dell'Istituto Classico.

Delegati

Corbelli prof. cav. uff. Edgardo, v. Montevecchio 11 *bis*.
Lobetti Bodoni prof. Mario, v. Passalacqua 4
Giordano prof. Edoardo, v. Cernaia 22.
Currado prof. Lorenzo, v. Cibrario 11.
Salsotto cav. prof. Gius., v. Sagliano 3.

Associaz. amichevole fra gli Ingegneri

ex-Allievi della Scuola di Torino.

Sede: R. Politecnico, Cast. del Valentino.

L'Associazione, fondata il 26 luglio 1908, ha per iscopo di stabilire e mantenere relazioni amichevoli fra tutti coloro che furono allievi della Scuola d'Applicazione o del R. Politecnico di Torino e vi conseguirono la licenza d'Ingegnere, di utilizzare queste relazioni a vantaggio dei soci e rivolgerle altresì a fini d'interesse generale.

Presidente. Lattes comm. ing. Oreste, via Nazionale 96, Roma.
Segretario-cass. Girola cav. ing. Alberto, v. della Rocca 25.

Associazione Torinese Universi[taria]

fra studenti dell'Università R Policlinico R. Scuola Super. di Commer[cio]

Sede { Via Maria Vittoria 27. Via S. Franc. da Paola 1[?].

Costituita il giorno 12 dicembre 1910. So[...]

Comitato d'Onore

Le autorità accademiche, civili e m[...]

Consiglio Direttivo

Presidente

Arrigo Frigerio, v. Po 20.

Vice-presidente

Brunetti Giorgio, v. Carlo Botta 5.

Segretario

Galeazzi Gino, v. Cibrario 33 *bis*.

Vice-segretarii

Bonadé Bottino Vittorio, c. Franc[...]
Coli Corrado, v. Orto Botanico 10
Roman Enrico, v. S. Anselmo 1.

Cassiere

Fenati Augusto, p. Castello 22.

Vice-cassiere

Negro Fedele, v. S. Anselmo 6.

Consiglieri

Borla O. (legge).	Chiapper[...] A. (scienze).
Brunetti G. id.	
Galeazzi G. id.	Viselti G. (scienze).
Cevario L. (med.).	Bozzola A. [...]
Frigerio A. id.	Brunetti G. id.
Frola G. id.	Fenati A. (comm.).
Negro F. id.	Roman E. id.
Bonadé-Bollino (ing.).	Camisassi D. [...]
Castano V. (ing.).	Cardano B. id.
Cavallini G. id.	Peradotto S. [...]
Coli C. id.	Ravazzoli C. id.

Revisori dei conti

Croce G. (legge). Nasi R. (legge). Monetti G. (comm.).

Presidente assemblee

Sacerdote Vittorio (legge).

Associaz. tra Periti industriali

diplomati dal R. Istit. Tecnico G. Sommeiller

Via Roma, Galleria Nazionale

Presidente

Laclaire cav. Gio. Paolo, c. Casale [..].

Vice-presidente

Talucchi cav. Vespasiano, v. Burdin 6.

Segretario

Bottini geom. Ces., v. S. Franc. da Paola 6.

Consiglieri

Fubini cav. prof. Simone, v. Cavour 7 *bis*.
Goffi Eugenio, v. Genova 21.
Ardissone Franc., v. Moncalieri 29.
Visconti Ennio Quirino, v. Avigliana 23
Balloira Mario, c. Ponte Mosca 16.
Cacciatori Pier-Emilio, v. Lamarmora 2[.].

Revisori dei conti

Bigliani Giuseppe, v. Colombo 45
Alciati Italo, p. Vitt. Em. I, 13.

Cassa di Sovvenzioni

per gli allievi del R. Collegio *Carlo Alberto* per gli studenti delle antiche provincie del Regno Sardo.

[...]ata nel 1907 allo scopo di riunire gli allievi [...]oli di affettuosa conoscenza e di venire in [...] dei meno abbienti fra di essi nei casi di ne[...] impellenti di malattie, di bisogno, prov[...] delle quote dei soci, colle oblazioni di stu[...] professori e specialmente colle offerte, che [...]titudine verso il collegio, le fanno pervenire [...] allievi.

[...] avv. cav. Luigi, rappr. della Cassa.

Presidente

[...]a Orazio, rappr. la Fac. di Giurispr.

Vice-presidente

[...]io Piero, rappr. la Fac. d'Ingegn.

Segretario

[...] Paolo, rappr. la Fac. di Giurispr.

Vice-segretario

[...] Maria, rappr. la Fac. di Sc. Matem.

Cassiere

[...]ardenas conte cav. Franc.

Consiglieri

[...]i Mario, rappr. la Fac. d'Ingegn.
Va[...]ono Ern.. id. id.
Pa[...] Ferr., rapp. la Fac. di Lett. e Filos.
Ber[...]lli Elda. id. id.
An[...]sio Bern., rapp. la Fac. di Med. e Chir.
Ant[...]ini Leopoldina, id. id.
Belt[r]ami Maria, rapp. la Scuola di Farm.
[...]eri Pietro, impiegato.

La Fratellanza

Società di Mutuo Soccorso fra Impiegati Pubblici o Privati.

Capitale sociale Lire 122.984,01.

Galleria Nazionale, ing. E, p. 2.

Questa Società fu fondata nel 1869 ed eretta in [...] morale con R. D. il 31 agosto 1905, n. CCCXI. Me[dia]nte un contributo mensile di L. 2 la Società [...] al socio l'assistenza medica gratuita, un'adeguata indennità in caso di malattia, un sussidio [...]nicità, un assegno straordinario ed un monte [...] di decesso, pagabile alla famiglia, e che si [...]e sino alle L. 1000, in ragione degli anni [...]rtenenza. Vi sono soci aggregati.

Presidente

Saff[...]o prof. cav. Andrea, v. Barbaroux 43.

Vice-presidente

[...]i avv. cav. uff. G. B., v. Gio. Prati 3.

Direttore

Cau[...]n Arturo, c. S. Martino 8.

Consiglieri di Amministrazione

Ma[...] cav. uff. Annibale, c. Valentino 31.
Go[...] Carlo, v. Cibrario 10.
Br[...] Alessandro, v. dei Fiori 24.
Fe[...]is cav. uff. Carlo, v. Cernaia 26.
[...]one rag. Franc., v. Corte d'Appello 9.

Tesoriere

Be[...]e cav. Giacinto, c. Pr. Oddone 12.

Ragioniere

Pr[...]i Federico Carlo, v. S. Secondo 10.

Medico

Sa[...]tto dott. Giacomo, v. S. Massimo 31.

Soc. Impiegati secondari Università

Sabre Carlo, *presidente*, v. Po 13.
Covenna Annibale, *vice-presidente*, corso Massimo d'Azeglio 52.
Servetti Carlo, *segretario*, v. Po 18.

Comizio Primario Veterani 1848-70

Via delle Rosine 3.

Presidente

Rugiu comm. Vitt., ten. gen., v. Cibrario 36.

Vice-presidente

Regis comm. Gio., magg. generale, corso Vitt. Em. II, 58.

Relatore

Capello cav. Nestore, magg., v. Gioberti 90.

Consiglieri

Lana cav. uff. Enrico, colonn., p. Statuto 11.
Fassini cav. Gius., colonn., v. Gropello 10.
Boggio Gius., capit., v. Sacchi 28.
Asinari di S. Marzano conte comm. Carlo Alberto, magg., c. Duca di Genova 17.
Rapetti Gio. Batt., v. Bogino 3.

Tesoriere

Praga cav. Ant., maggiore, v. Giulio 26.

Portabandiera

Venco Paolo, v. dei Fiori 1.

Segretario

Revelli cav. Gio. Alb., magg., v. S. Chiara 50.

Commissione di Controllo

Vandiol comm. Michele, colonn., v. Po 39.
Benso cav. Massimo, rag., c. Cairoli 4.

Associazione Generale fra i Superstiti delle Patrie Guerre

dal 1848 al 1870

17 - Via Principe Tommaso - 17.

Fondata nel 1906 conta 202 soci, ha per scopo di soccorrere moralmente e materialmente i soci in caso di malattia e comprovato bisogno; di cementare l'amicizia e fratellanza fra di essi; ecc.

Presidente

Avogadro dei Conti di Vigliano di Valdengo e Montecavallo Ferdinando, via Silvio Pellico 22 *bis*.

Vice-presidenti

Bono Annibale, v. Garibaldi 59.
Lugli cav. Vittorio, c. Vinzaglio 19.

Consiglieri

Odasso Gius., v. Po 4.
Iotti Gius., v. Cottolengo 44.
Converso G. B., v. Brofferio 3.
Mussa Bartolomeo, v. Cottolengo 2.
Maglioni Giorgio, v. Romani 24.
Bianco Vincenzo, v. Bellezia 17.
Giulio Pietro, v. S. Secondo 24.

Revisori dei conti

Piolti cav. Aristide, v. Garibaldi 9.
Nai Gio., v. Bernard. Galliari 19.

Portabandiera

Lucchesi Gius., c. Raffaello 27.

Segretario

Gardino Chiaffredo, v. Fabro 5.

Medico sociale

Vallana dott. Arturo, v. dei Mille 2.

Federazione fra i Veterani delle Guerre dal 1848 al 1870 e Ex-Garibaldini.

19 - Via Saluzzo - 19.

Presidente

Vaschetti Vittorio, v. Princ. Tommaso 14.

Vice-presidenti

Brugo Lorenzo, v. Alfieri 18.
Piccarolo Gaetano, v. Nizza 73.

Consiglieri

Alloatti Gius., v. Berthollet 16, p. 3.
Croce Bartolomeo, v. S. Donato 4 *bis*.
Galli cav. Gius., v. Carlo Alberto 39.
Jona Gius., v. Sebastiano Valfrè 18.
Leonardo Angelo, v. Montevecchio 18.
De Ferrari Carlo, v. Artisti 1.

Revisori.

Bodoira cav. Lor., v. S. Franc. da Paola 46.
Peyla Luigi, c. Napoli 64.

Cassiere economo

Allerotti Enrico, p. Madama Cristina 4.

Portabandiera

Alloatti Gius., predetto.
Lagattolla Michele, v. S. Anselmo 13.

Segretario

Carnaghi Cirillo, v. Galliari 12.

Consulente legale gratuito

Dusnasi avv. Edoardo, v. Carlo Alb. 34.

Soc. Reduci dalla Crimea di Torino

Via S. Massimo 8, p. 1.

Presidente

Boggio Pier Franc., v. S. Massimo 8, p. 1°.

Vice-presidente

Pezzana cav. Gius., v. S. Secondo 31.

Vice-presidente Cassiere

Giacchino Stefano, v. Po 36.

Consiglieri

Peradotto Domen., v. Carena 10.
Ducato Gio., v. Consolata 2.
Girot Gio. Batt., v. Artisti 15.
Ferro Gio., borgata Sassi.
Vigliano Gius , v. Mazzini 13.

Direttore d'Amministrazione

Roffinella Gio., v. Barolo 12.
Bracco Gius., *segret.*, v. Romani 1.

Compagnia d'onore fra ex-militari al Monumento del Gran Re Vittorio Emanuele II

Via Maria Vittoria 25.

Presidente

Viale Carlo, v. Nizza 29.

Vice-Presidente

Leardi Alberto, v. Roma 25.

Consiglieri

Anfossi cav. Angelo, v. Roma 33.
Girò Celestino, v. Venti Sett. 10.
Ruffa Guglielmo, c. Vinzaglio 105.
Bo Giacomo, v. Baretti 28.
Crippa capit. Carlo, v. Gioberti 26.

Direttore d'Amministrazione

Soretto Gio., v. Accademia Albertina 33.

Cassiere

Defilippi Andrea, v. Ospedale 4 *bis*

Revisori

Gianti Gius., v. Lagrange 14.
Gilo Gio., v. Colli 66.

Portabandiera

Cittadini Gius., v. Roma 19.

Assoc. Gen. di M. S. e fratellanza fra Militari RR. Carabinieri conged. e pensionati

Via Botero 1.

Presidente

Piglione Paolo, palazzo Carignano.

Vice-presidenti

Mautino Giacomo, c. Reg. Margherita 10...
Dollinger Alessandro, v. S. Domenico 3...

Direttore d'amministrazione

Canaparo Ern., v. Gioberti 26.

Consiglieri

Ranieri Ranieri, v. Porta Palatina ...
Vercelli Lorenzo, v. Goffredo Mameli ...
Barco Gio. Batt., c. Reg. Margh. ...
Cavagna Gio. Batt., str. Pianezza ...
Cottino Ant., c. Vitt. Em. II, 82.
Fantuzzi Gio., vic. Scuderie Reali ...
Matta Camillo, Villa della Regina ...
Ravotti Pietro, v. Princ. d'Acaja ...
Prandi Ang., v. Pastrengo 11.
Golzio Vinc., p. Gran Madre di Dio 7.

Revisori dei conti

Zucca Prospero, v. Brunetta 20.
Comoglio Franc., v. Saluzzo 41.
Mattalia Gio., c. Re Umberto 38.

Cassiere

Pavarino Giov., v. Lagrange 28.

Segretario

Notte Edoardo, v. Colli 12.

La Risorta (Unione Generale)

Società di Mutuo Soccorso fra militari reduci dall'arma dei RR. Carabinieri

11 - Via Genova - 11.

Presidente

Nicolin Pietro, v. Goito 11.

Vice-presidenti

Bosio Serafino, v. Napione 49.
Carelli Pasquale, v. Santa Croce ...

Direttore d'Amministrazione

Ferrero Spirito, v. Carmine 2.

Consiglieri

Daniele Luigi, c. Ponte Mosca 5.
Gatti Sebast., v. Belvedere 5.
Giacosa Gius., c. Ponte Mosca 25.
Nicola Gio., v. Roma 28.

Cassiere e Segretario

Fangareggi Romualdo, v. Vanchiglia 3...

Revisori dei conti

Ramondini Gaetano, str. di Casale ...
Spina Secondo, Ospedale Mauriziano.
Zucca Ant., v. delle Rosine 6.

Medico sociale

Ottonello Costanzo, v. Santa Croce ...

Società di M. S. fra Reali Marinai in congedo

Via Maria Vittoria 25.

Questa società è posta sotto l'alto Patronato di S. A. R. il Duca di Genova e può farne parte chi ha servito senza macchia nella Regia Marina, sia o non residente in Torino.

Presidente

...lario cav. Alberto, v. Baretti 25.

Vice-presidente

...lombino Alessandro, v. Bogino 2.

Consiglieri

S...toretto Gio., v. Accad. Albertina 33.
S...monazzi Gaetano, v. Belvedere 5.
...tini Giuseppe, c. S. Maurizio 30.
C...ciabue Luigi, v. Mazzini 44.
...lini Pietro, v. Garibaldi angolo via ...onte Verde.

Consigliere onorario

...monte cav. Luigi (Asti).

Cassiere

C...mbino Alessandro, v. Bogino 2.

Segretario

B...sano Filippo, v. Po 57.

Sindaci

Ali-Belfadel Pietro, v. Lagrange 14.
G...comasso Pietro, v. Roma 5.
Crema Oreste, v. Cernaia 42.

Sanitario sociale

G...ssi dott. Secondo, v. Pr. Tommaso 33.

Consulente legale

Remondini avv. Adolfo, c. Vinzaglio 6.

Vessillifero

Simonazzi Gaetano, v. Belvedere 5.

Società Reduci dalle Patrie Battaglie ed ex-Garibaldini.

Via dell'Accademia Albertina 33.

Presidente onorario

S. M. il Re Vittorio Emanuele III.

Vice-presidente onorario

S. A. R. il Principe Emanuele Filiberto, Duca d'Aosta.

Presidente effettivo

G... maggior gen. comm. Tom., v. S. Massimo 6.

Vice-presidenti

Zanoja cav. Carlo, v. Silvio Pellico 5.
M...gara Paolo, v. Berthollet 18.
B...amore Luigi, v. dei Fiori 5.

Medico sociale

Chiesa dott. Cesare, v. Genova 1.

Consiglieri

A...erito Franc., v. Accad. Albertina 29.
Barberis cav. Ant., v. Pio Quinto 7.
Al... Eugenio, v. Gioberti 60.
Ferraro Ern., c. Regina Margherita 128.
Sa...o Gio., v. S. Anselmo 2.
N...ari Giorgio, v. Garibaldi 3.
C...biano Gius., v. Fiochetto 3.
R... cap. cav. uff. G. Ferd , v. Mazzini 35.

Fontana colonn. comm. Mich., v. Maria Vittoria 19.
Ballada Gius., fu Michele, v. Venti Sett. 8.
Meano Serafino, p. Madama Cristina 2.
Segre ten.-colon. cav. Mario, c. Oporto 25.

Controllori

Cane Vittorio, v. Valperga Caluso 17.
Masino Guglielmo, v. Roma 37.
Amborno Gius., v. S. Donato 18.
Tellini prof. Guglielmo, v. Bogino 23.

Società di M. S. fra militari Alpini in congedo

Galleria Nazionale, scala F.

Presidente

Gallo Franc., v. Duchessa Jolanda 12.

Vice-presidenti

Pizzo prof. Andrea, v. Gioberti 45.
Saroglia Aless , v. Fucina 10.

Consiglieri

Ferri Antonio, v. Po 34.
Ferrero Iginio, p. Em. Filiberto 17.
Bertinetti Lorenzo, v. dei Fiori 20.
Basso Giovanni, v. Saluzzo 32.
Cerrato Franc., v. Baretti 6.
Goria Franc., v. Airasca 5.

Cassiere

Gramaglia Camillo, p. Vitt. Em. 21.

Segretario

Barolo Severino, v. Princ. Tommaso 16.

Revisori dei conti

Accortanzo prof. Gius , v. Alfieri 19.
Brugnara Carlo, v. Stampatori 34.

Associazione di M. S. ex-Bersaglieri

9 - Via Cavour - 9

Fondata il 18 giugno 1886, ha per iscopo di promuovere il benessere morale e materiale dei Soci e di tener alto il prestigio del Corpo a cui appartengono, e di sussidiare i Soci malati e bisognosi.

Presidente

Mirabelli cav. Gius., v. S. Giulia 46.

Vice-Presidente

Racca cav. Giacomo, p. Gr. Madre di Dio 8.

Cassiere economo

Delsignore Giulio, v. S. Massimo 31.

Segretario del Consiglio

Crivelli Egidio, v. Mazzini 34.

Consiglieri

Lusso Luigi, v. Burdin 4.
Bayli Andrea, v. Princ. Amedeo 27.
Migliano Giov., v. S. Anselmo 27.
Toselli Enr., v. Corte d'Appello 11.
Rocchietti Gio., v. Gasometro 28.
Allocco Aug., v. Porta Palatina 3.

Revisori

Chicco Domenico, v. Vanchiglia 32.
Ferrero Ernesto, v. S. Teresa 20.
Fontana Gioachino, v. Martiniana 11.
Ghigo Michele, v. Po 52.

Segretario dell'Associazione

Negro Mitridate, v. Burdin 4.

Società fra ex-militari di Cavoretto.

Presidente onorario

Ferrero di Cambiano Marchese avv. Cesare, deputato al Parlam., v. Sagliano 4.

Vice-presidente onorario

Palestrino comm. avv. Paolo, consigliere comunale, v. Massena 4.

Presidente effettivo

Raby avv. cav. Luigi, v. Andrea Provana 3.

Vice-presidenti

Vialardi di Villanova conte Francesco, ten. colonn., c. Raffaello 29.
N. N.

Relatore

Simondetti Camillo, v. Michelangelo 15.

Consiglieri

Colombo Mauro, c. Reg. Margherita 82.
Gallea Batt., v. ai Ronchi 31 (Cavoretto).
Gambino Gaspare, v. Cavoretto-Moncalieri 408 (Cavoretto).
Rastelli Lorenzo, v. S. Quintino 21.
Rista Ag., v. alla Parrocchia 9 (Cavoretto).
Feriolo Franc. I, v. S. Rocco 11 (Id.).
Festa Carlo, v. Cavour 24.

Cassiere

Feriolo Gio., v. ai Ronchi 22 (Cavoretto).

Segretario

Martini Aventino, p. Municip. (Cavoretto).

Revisori dei conti

Pereno Franc., v. S. Rocco 1 (Cavoretto).
Perino Michele fu Ignazio, Id.).
Garzena Fr., (Cavoretto).

Confederazione Generale di M. S. fra Militari ed Operai

Via della Zecca 11.

Presidente

Uberti Gius., v. Bogino 9.

Vice-Presidenti

Valterza Giuseppe, v. Bogino 9.
Letilli Luigi, v. Barolo 12.

Direttori

Tuarossino Salvatore, v. Vanchiglia 16.
Giovara Giacomo, v. Bava 43.
Bollattino Mario, v. Lagrange 22.

Revisori

Comotti Attilio, c. S. Maurizio 71.
Bollatino Eligio, v. Lagrange 22.
Primatesta Diodato, v. Rosmini 2.

Consiglieri

Montano Pietro, v. Po 51.
Bonavera Pietro, v. Nizza 11.
Roccati Cesare, v. Orti 6.
Comotti Marcellino, c. Brescia 26.
Monsani Emilio, v. Napione 33.

Cassiere

Ghio Gio., p. Vittorio Em. I, 13.

Segretari

Piolti cav. Aristide, v. Garibaldi 9.
Cellerino Romolo, v. Princ. Tommaso 21.

Medico sociale

Vallana dott. Arturo, v. dei Mille 2.

Monte pensioni a Veterani Ital. poveri ed invalidi

Via Rosine 3.

Quest'Istituzione, sorta per iniziativa del 1° [illegible]gresso dei Veterani 1848-49 tenutosi in Roma [illegible] gennaio 1883, costituito in Ente morale con R. D. del 24 maggio 1885, è posta sotto l'alto pa[illegible]cinio dell'Augusta Casa di Savoia

Scopo è quello di somministrare pensioni [illegible] L. 150 ai vecchi soldati poveri ed invalidi ital[illegible]

Le pensioni sono costituite dalle somme ch[illegible] Enti morali e le persone benefiche versano [illegible] istituzione.

Presidente

Prestinari cav. Marcello, c. Vitt. Em. II, 1[illegible]

Vice presidente

Spezia cav. Paolo Emilio, capitano [illegible] fregata, c. Oporto 13.

Consiglieri

Regis comm. Giovanni, maggior gener[illegible], c. Vitt. Em. II, 58.
Magni comm. Pietro, colonn., c. Vinzaglio [illegible]
Rapetti Giovanni, v. Bogino 3.
Sordi cav. Vinc., colonn., v. Am. Avogadro [illegible]
Fontaine comm. Ettore, col., v. Genova [illegible]
Turletti comm. Vitt., col., c. Francia [illegible]
Fogliato cav. Gio. Pietro, ten.-col., v. [illegible] Avogadro 16.

Consigliere aggiunto

Sacco Domenico, v. Passalacqua 11.

Tesoriere

Bertone cav. Giacinto, c. Princ. Oddone [illegible]

Associazione Gener. di M. S. fra sott'Ufficiali, Caporali e Soldati

dell'Esercito Italiano in congedo
sotto la Presid. Onor. di S. A. R. Duca d'Aosta
Via Cavour 24.

Quest'Associazione, fondata nel 1870, venne [illegible] in Ente morale con R. Decreto 28 luglio [illegible] ed ha per iscopo il Mutuo Soccorso in caso di [illegible]lattia, di vecchiaia o d'inabilità permanente al lavoro.

La Sede Sociale è aperta nei giorni feriali dalle 11 alle 14, e dalle 19,30 alle 22. Nei giorni festivi dalle 10 alle 12.

Presidente

Viotto Franc., v. Perosa 63.

Vice-presidenti

Bo Giacomo, v. Baretti 28.
Grosso Sebastiano, v. Orto Botanico [illegible]

Consiglieri

Peila Pietro, v. Duchessa Jolanda 1.
Gianolio Pietro, c. S. Maurizio 15.
Burzio Agost., c. Vercelli 55.
Chiardi Carlo, v. Duchessa Jolanda [illegible]
Pozzolo Michele, v. S. Quintino 52.
Gibellino Giovanni, c. Vitt. Em. 12[illegible]
Serra Giorgio, v. Gioberti 25.

Direttore d'amministrazione

Molino Domen., Banca Commerciale.

Sindaci effettivi

Greborio Ignazio, c. Oporto 13.
Palazzo Carlo, v. Principi d'Acaja 3.
Borsetti Carlo Stef., v. Massena 51.

Sindaco supplente

[illegible]rogio Maurizio, c. Duca di Genova 11.

Direttore comitato sussidi

[illegible]ippi Andrea, v. Ospedale 4 *bis*.

Segretario-cassiere

[illegible]ppa Pietro, v. Montebello 1.

Medico sociale

[illegible]otti dott. cav. Angelo, v. S. Secondo 9.

Custode sociale

[illegible]atteis Ambrogio, v. Saluzzo 41.

L'Esercito

[illegible]cietà di M. S. fra Militari in Congedo

Via Alfieri 4, p. 1.

[illegible]esta Società, fondata nel 1873, premiata in di[illegible] Esposizioni, è sotto l'Alto Patronato di S. M. [illegible] d'Italia, ed ha Presidente Onorario S. A. R. [illegible]ncipe Tommaso.

Presidente

[illegible]etti cav. geom. rag. Ern., v. S. Agost. 12.

Vice-presidenti

[illegible]petti Placido, v. Cavour 4.
[illegible]ranta Sebast., c. Savona 26.

Direttori

[illegible]chio Giuseppe, v. Beaumont 3.
[illegible]chino Gius., v. Gioberti 40.
[illegible]mbino Alessandro, v. Bogino 2.
[illegible]zena Roberto, v. Drovetti 6.
[illegible]at-Cattin Camillo, p. Vitt. Em. I, 12.
[illegible]no dott. Angelo, v. Roma 37.
[illegible]sso dott. Carlo, c. S. Martino 4.
[illegible]tto Franc., v. Perosa 63.

Sindaci

[illegible]no Gabriele, v. S. Donato 2.
[illegible]bia rag. Filomeno, v. Botero 14.
[illegible] Melch., v. Marcello Chinaglia 44.

Società ex-Tamburini

Via Bogino 9.

Presidente promotore

[illegible]rti Gius., v. Bogino 9.

Consiglieri

[illegible]loja G. B., *caporale*, v. S. Secondo 62.
[illegible]lli Seraf., v. Napione 29-30.
[illegible]tano Pasquale, v. S. Franc. da Paola 41.
[illegible]glio Costantino, v. S. Secondo 12.
[illegible]egorio Costantino, v. Tarino 11.
[illegible] Gius., v. S. Giobbe 4.
[illegible]bello Giacomo, v. S. Tommaso 23.

Società Mutua di Soccorso [illegible] Medici e Chirurghi del Piemonte

con sede in Torino, via Po 16

[illegible]provata con RR. Patenti 27 agosto 1839, pre[illegible] con Med. d'oro all'Esposizione universale di Pa[illegible] 1900 ed internazionale di Milano del 1906.

Presidente

G[illegible]notti dott. Paolo, v. Ponza 4.

Vice-presidente

[illegible]era dott. Edoardo, v. Porta Palatina 1.

Consiglieri

Bongioanni cav. dott. Ces., v. Barbaroux 4.
Anglesio cav. dott. Martino, v. Rosine 5.
Morra cav. dott. Emilio, v. Sebast. Valfrè 2.
Adorni cav. uff. dott. Nicolò, v. Boucheron 8.
Montaldo comm. dott. Gius., c. Vitt. Em. 82.
Morpurgo prof. dott. Benedetto, c. Vittorio Em. II, 6 oltre Po.
Mo prof. cav. dott. Gerol., c. Vitt. Em. II, 76.
Garosci dott. Nicolò, v. Garibaldi 23.
Vaccino cav. dott. Gius., v. S. Massimo 40.
Muggio dott. Riccardo, v. Juvara 1.
Ariotti dott. cav. Ang., v. S. Secondo 9.
Dogliotti dott. Amedeo, v. Fabro 1.
Molinari cav. dott. Vitt., v. Genova 3.
Oliva prof. cav. Valent., c. Vitt. Em. II, 100.
Salsotto cav. uff. Gioven. c. Vitt. Em. II, 32.

Tesoriere

Rodano cav. dott. Adolfo, v. Venti Sett. 44.

Segretario

Buridani dott. Paolo Emilio, c. Vitt. Em. 36.

Revisori dei conti

Garzino cav. dott. Gio., Foglizzo.
Sola cav. dott. Ern., c. S. Martino 8.
Davico dott. Filippo, v. Lagrange 42.

Società Ostetrica di Mutuo Soccorso ed Istruzione

Subalpina e Stati Sardi

Corso Siccardi 12, ☎ 36-31.

Indice conferenze, partecipa ai Congressi per il miglioramento della classe delle levatrici, e ha istituita la Federazione Nazionale tra levatrici italiane con sede stabile in Bologna.

Ha fondato l'Istituto baliatico Pro-Neonati, per la protezione della prima infanzia (vedere *Istituto baliatico*, pag. 678).

Ha istituita una *Guardia levatrici* diurna e notturna gratuita per i poveri, con sede c. Siccardi 12.

Preside

Toselli Maria, levatr., v. Arsenale 41.

Vice presidentesse

Raschio Antonietta, p. Em. Filiberto 3.
Novara Maria, v. Palazzo Città 5.

Direttrici

Damiano Teresa, v. Baretti 24.
De Amicis Enr.ª, levatr., v. Lagrange 30.
Balduino Maria, v. Artisti 12.

Cassiera

Zoppetto Isabella, v. Colli 112.

Segretaria

Costa Giuseppina, v. Andrea Doria 13.

Medico sociale

Ottolenghi Raffaele, v. Princ. Tommaso 2.

Soc. di M. S. Mandam.le *Cocconatesi*

Via Botero 17.

Presidente onorario

Obert cav. avv. Ettore, v. Mercanti 16.

Presidende effettivo

Navone cav. Gius., v. Fucina 11.

Vice-presidente

Quagliotti Adolfo, v. Barbaroux 14.

Cassiere
Nicola Gio., v. Roma 28.
Consiglieri
Ferrero Celestino, c. Firenze 25.
Quagliotti Giacomo, v. Botero 7.
Ferrero Cesare, v. Garibaldi 6.
Durando Franc., v. Barbaroux 13.
Revisori
Lusso Annibale, v. Ormea 46.
Navone Giacomo, c. Napoli 16.
Bollarino Angelo, v. Rivara 8.

Circolo dei Vercellesi in Torino

Sede provvisoria: Via Po 39.

Ha per iscopo la fratellanza morale fra tutti i soci nati nel circondario di Vercelli e residenti in Torino, il beninteso divertimento educativo e tutte quelle riunioni che ravvivando nei soci l'amore per le terre natali provocano il migliore e più efficace concorso di tutti al conseguimento dei fini sociali.

Presidente
Montù ing. prof. comm. Carlo, dep., v. Po 39.
Vice presidente
Foa comm. Bened., v. Accad. Albertina 29.
Segretario
Sacerdote Ettore, c. Vitt. Em. II, 9.
Cassiere
Momo dott. Guido, v. Riberi 6.
Consiglieri
Cervetto Maurizio, v. Ormea 81.
Mossotti rag. Luigi, p. Castello 18.
Petri Antonio, c. Siccardi 22.
Robatto prof. Modesto, v. Vanchiglia 11.
Sampietro Pietro, v. Botero 19.
Solaro Apollo, v. Valperga Caluso 8.

Soc. Operaia M. S. Mandamentale Villanovese (Asti) in Torino

Via S. Paolo 35.

Orario: Ogni sabato dalle 20,30 alle 22 e la prima Domenica d'ogni mese dalle 9 alle 12.

Presidente onorario
Villa avv. cav. Fausto, v. S. Domenico 1.
Presidente
Majocco Antonio, v. S. Maria 3.
Vice presidenti
Ansaldo Giuseppe, v. S. Paolo 6.
Sonaglia Antonino, v. Assietta 71.
Consiglieri
Bianco Lorenzo, v. priv. Cigliano 15.
Comollo Gio., v. Circonvallazione 570.
Finello Biagio, c. Brescia 1.
Griva Franc., v. Tarino 8.
Massaja Guido, v. Bellini 8.
Mortara Secondo, v. Monginevro 3.
Paniati Giovanni, v. Morosini 17.
Varetto Angelo, str. S. Paolo 6.
Revisori
Goria Michele, v. Almese 1.
Majocco Umberto, v. S. Maria 3.
Zabert Augusto, v. Po 11.

Unione Litografica

9 - Via Sebastiano Valfrè - 9.

Fu fondata il 1° Luglio 1869 e giuridic… riconosciuta dal Tribunale Civile di Torin… Decreto in data 5 Dicembre 1901. — Ha per s… promuovere il benessere morale e materiale … mutuo soccorso fra i singoli soci, nonchè il …ior decoro dell'arte litografica. Corrisponde ai so… malati un sussidio per la durata di nove mesi … pensione vitalizia ai soci vecchi e inabili al l…voro

Marchio Modesto, *Pres.*, v. Mazzini …
Aliberti Pasq., *Vice-pres.*, v. Giober… 25
Brosio prof. Ercole, *Segret.*, v. Nizz…

L'*Unione*

Società fra Artisti ed Industr. d'ambo i sessi

7 - Via Finanze - 7.

Premiata con medaglia d'argento all'Espo… Generale di Torino 1898 e medaglia pure d'a… dal Ministero d'Agricoltura, Industria e Com…

Presidente
Perosino Carlo, v. Mad. Cristina 1…
Vice-presidente
Fontana Gio., v. Maria Vittoria 1.
Direttrice
Ruffoni Domenica, v. Lagrange 43.
Vice-direttrice
Cavalli Albertina, v. S. Maria 7.
Direttori
Bellino Gio., c. S. Maurizio 71.
Lanfranco Batt., v. S. Quintino 60.
Riolfo Efisio, c. Casale 52.
Zanitti Vitt., v. Duch. Jolanda 12.
Tesoriere
Cusini Enrico, v. Massena 19.
Revisori dei conti
Altare Gio., v. S. Maria 3.
Delpiano Pietro, v. Baretti 29.
Fassone Gio., v. S. Domenico 1.
Segretario-Cassiere
Comoglio Vittorio, v. Mercanti 19.

Unione Principali Lattonieri, Gasisti e Fontanieri

Via dell'Ospedale 4 *bis*.

Quota annua L. 12 - Premi ai migliori oper…

Presidente
Velatta Luigi II, v. Andrea Doria …
Vice-presidente
Gilodi Luigi, v. Pio Quinto 2.
Cassiere
Ducato Carlo, v. S. Secondo 42.
Consiglieri
Rossi Enr., v. Saluzzo 16.
Mò Giacomo, v. della Rocca 16.
Pilone Ant., c. Vitt. Em. II, 68.
De-Pillione Tomm., v. della Rocca …8.
Velatta Luigi I, c. Reg. Margherita …29.
Negretti Carlo, v. Garibaldi 44.
Mortarotti Michele, v. S. Chiara 16.
Francione Ang., Torquato Tasso 11.
Revisori
Mirone Paolo, v. S. Donato 43.
Nicolini Ant., c. Vitt. Em. II, 29.

Unione fra personale Industrie Chimico - Farmaceutiche e Commercio Coloniali

Via Carlo Alberto 17.

…ondata nel 1907 ha per iscopo di conseguire a …aggio collettivo della classe, e di conseguenze …nale, tutte quelle migliorie che ogni persona …amente non può raggiungere.

Presidente onorario
…iapparelli cav. dott. Em., v. Assarotti 7.
Consulente onorario.
…chis Giuseppe, v. Sacchi 54.
Presidente
…archi Vinc., v. Mad. Cristina 136.
Vice-presidente
G…schi chim. farm. Achille, v. Carlo Alb. 39
Segretario
…i Vittorio, v. Ettore de Sonnaz 14.
Cassiere
…etti Corrado, v. Carlo Alberto 22.
Consiglieri
…era Carlo, v. Saluzzo 70.
V… Edoardo, c. Cairoli 22.
…chsel Giuseppe, v. Pastrengo 3.
…ramo Giacomo, v. Roma 20.
Sindaci
…zo Camillo, v. Rocca 4.
…tagliotto Giovanni, v. Roma 23.

La Libertà

Società Operaia d'ambo i sessi

Via Andrea Doria 6.

…ondata nel Settembre 1886, ha per iscopo di su…diare i soci ammalati, provvedere al cronicismo e …rrispondere un sussidio pei soci defunti; ha pur… il compito di promuovere il benessere morale e …teriale della classe operaia.

Presidente
…nanate Giov., v. Accad. Albertina 27.
Vice presidenti
…rtora Ant., v. S. Franc. da Paola 41.
D… Leon Moise, v. Princ. Tommaso 11.
Preside
…lo Rosa, v. Nizza 39.
Direttrice soccorsi
…cati Anna, v. Pio Quinto 11.
Consiglieri Sez. femminile
…lo Giacomo, v. Gioberti 6.
…lla Torre Gius., v. Princ. Tommaso 11.
Consiglieri Sez. maschile
…erto Ern., v. Gio. Berchet 2.
…garino Ern., v. S. Quintino 60.
Direttore contabile
…ndiglio Gius., v. Alfieri 22.
Direttore di soccorso
…nino Carlo, v. Roma 41.
Direttore di previdenza
…senzo Luigi, v. Bogino 35.
Economo
…vero Gio. Batt., v. S. Franc. da Paola 38.
Cassiere
…appa Gius., v. Saluzzo 9.
Archivista
…zoni Enr., v. Carlo Alberto 36.
Segretario
Bi…lietti Mario, v. Princ. Tommaso 27.

Società *La Rimembranza*

Corso Vitt. Em. II, oltre Po 12.

Presidente
Rossi Guerino, v. Asti 9.
Vice-presidenti
Plano Luigi, v. Barolo 52.
Anguissola Roberto, v. Varallo 1.
Preside
Smarazzo Paolina, v. S. Franc. da Paola 42
Vice-preside
Vinaj Annetta, v. S. Massimo 38.
Segretario
Vellella Luigi, v. Mad. Cristina 11.

Società di Mutua Beneficenza fra Commessi ed Apprend. di Commercio

Via Bogino 17.

Fondata ed approvata con Decreto 22 novembre 1851, si compone: di Principali, Impiegati e Volontari di Case o Stabilimenti commerciali od industriali, ed in genere presso qualsiasi Istituto soggetto al Codice di commercio. Essa sovviene ai bisogni di quei soci i quali per vecchiaia, per malattia, o per mancanza d'impiego non si trovano nella condizione di poter provvedere al proprio sostentamento.

Petrini rag. prof. Gio., *Presid.*, v. Pietro Micca 17.
Borgioli cav. Pietro, *Vice-presidente*, via Carlo Alberto 21.
Pallanzio Marco, *Segret.*, v. Galliari 19.
Brigando Mario, *Vice-segret. ed Archivista*, v. Cibrario 7.
Ceppi Stef., *Dirett. dei Conti*, v. Mercanti 18

Società M. S. Fattorini di Banca e Commercio

1 - Via Santa Teresa - 1.

Bianco Gius., *presid.*, v. Accademia Alb. 37.
Bosio Franc., *vice-presid.*, c. Siccardi 31.
Majocco Ant., *id.*, v. S. Maria 3.
Vinardi Gius., *segret.*, c. Vitt. Em. II, 96.
Soffietti Feder., *tesoriere*, v. Alfieri 7.

Società M. S. fra operai imballatori

Via Barbaroux 4.

Ramonda Giacomo, *presid.*, v. Conte Verde 3.
Armando Chiaffr., *vice-pres.*, v. S. Domen. 8
Rovei Maurizio, *segr.*, c. Vitt. Em. II, 57.
Crivelli Ang., *cassiere*, v. Mad. Cristina 18.

Società di Mutuo Soccorso istruzione e fratellanza

fra ex-allievi della Casa Benefica

Via Galliari 25 (provvisoria).

Questa società si è fondata il 9 gennaio 1905 in occasione della commemorazione del Gran Re galantuomo Vittorio Emanuele II.

Presidente
Bodojra Carlo, v. Princ. Tommaso 7.
Vice-presidente
Venturelli Erminio, c. S. Maurizio 28.
Segretario-cassiere
Pacchiotti Guglielmo, v. Finanze 7.

Vice-segretario
Arese Cesare, p. S. Carlo 11.
Consiglieri
Cima Gius., c. Emilia 15
Rosina Carlo, v. Feletti 17*bis*.
Revisori
Borbonese Stefano, v. Levnì 28.
Guerra Domen., v. Belvedere 8.
Oberto Paolo, v. Napione 24.

Società di Mutuo Soccorso fra Bidelli delle Scuole Municipali
di Torino.
Fondata li 11 Nov. 1900
Via Cittadella 3 (Scuola Rosmini).

Presidente
Navone Onorato, v. Chieri 12.
Vice-presidente
Cortese Franc., v. Saluzzo 24.
Direttori
Boè Ant., v. Sebastiano Valfrè 8.
Frattini Clemente, v. Princ. Amedeo 19.
Alchera Giov., c. Valentino 30.
Segretario
Berta Luigi, v. Davide Bertolotti 10.
Revisori dei conti
Costanzo Stefano, v. Cittadella 3.
Giulio Domenico, v. Cottolengo 45.
Aimonino Bartolomeo, v. S. Quintino 7.

Società di M. S. fra Principali, Cuochi e Camerieri
di Torino e Provincia
con annesso ufficio di collocamento
Capit. Soc. L. 424.000
Via Conte Verde 2 – ☎ 5-37.
Orario: dalle 7 alle 11 e dalle 13 alle 16.

Presidente
Guercio cav. Luigi, propr. Hôtel Bologna.
Vice-presidenti
Platti Gio., v. Andrea Doria 5.
Risso Filiberto, propr. albergo Oriente, v. Lagrange 43.
Tesoriere
Giacobino Pietro, propr. albergo Dogana Vecchia, v. Corte d'Appello 4.
Direttore
Cordero Carlo, propr. trattoria Acqui.
Vice-direttore
Galletto Attilio, v. Giulio.
Economo
Damosso Vinc., c. Re Umberto 34.
Segretari
Savio Orazio, propr. alb. Due Mondi.
Gerenti
Vernetti Gio., c. Vinzaglio 7.
Sacco Alfonso, v. Andrea Doria 5.
Sanitari
Bechis dott. Michele, v. Genova 21.
Ottonello dott. Costanzo, v. S. Croce 2.
Contabile
Savio Gius., v. Fiochetto 5.

Unione fra cuochi privati e famigli
(Società di M. S. fondata nel 1904).
3 – Piazza Vittorio Emanuele I – 3

Presidente,
Pastore Giovanni, v. Mazzini 41.
Vice-presidenti
Oitana Dom., v. della Rocca, 24.
Ferraris Gius., p. Carlo Em (casa Orm...
Segretario
Demaria Ern., v. S. Franc. da Paola.

Società *Archimede*
Via Basilica 4.

Questa Società ha per iscopo il M. S. e l'Istruzione fra operai fabbri-ferrai, meccanici ed affini.

Presidente
Riva Giacomo, p. Statuto 4.
Vice presidenti
Bellardo Giovanni, v. Guastalla 9.
Gianotti Giuseppe, v. Montebello 42.
Segretario
Moglia Carlo, v. Gioberti 47
Direttori
Moschino Giuseppe, v. Belvedere 2.
Guglielo Ferdinando, c. Emilia 20.
Suino Ant., c. Vercelli 21.
Torelli Gio., v. Scuole 6.
Negro Carlo, c. Vercelli 28.
Dottore sociale
Perosino dott. Giacinto, v. Massena 20
Cassiere
Virrone Ant., v. S. Domenico 34.

Società fra i Mastri Falegnami, Ebanisti e Carrozzai ed Op. Pia Cerutti
Vicolo Santa Maria 5.

Costituita a scopo di religione e di pietà fin dal ... luglio 1636 e riordinata a scopo di beneficenza il 17 novembre 1847 e di Mutuo Soccorso pei casi di malattia il 10 luglio 1854. Essa fu poi costituita in Ente giuridico con decreto del Tribunale civile e penale di Torino 8 maggio 1903. Amministra in virtù di R. Decreti 1° maggio 1870 e 2 giugno 1904 l'Opera Pia Cerutti a favore dei malati poveri esercenti nella città di Torino e borghi la professione di legname, ebanista o mastro da carrozze.

Presidente
Negri cav. uff. prof. Pasq., v. dei Fiori 90
Vice-presidenti
Bocca cav. Franc., v. Giulio 19-21.
Ferri Pietro, v. Cardinal Maurizio 22.
Consiglieri
Boero Michele, c. Reg. Margherita 48
Buzzi Giuseppe, v. Bonafous 7.
Delpero Paolo, v. Lagrange 30.
Gardino Biagio, c. Francia 39.
Grosso Antonio, v. del Deposito 16.
Piccablotto Luigi, v. Bertola 42.
Valsasna Paolo, v. Giacinto Collegno 39
Ellena Giuseppe, v. S. Maria 3.
Gamba prof. Gio., v. Catania 18
Borgogno Carlo, v. Bertola 42.
Tribolo Franc., v. Roma 39.
Pezza Enr., v. Cavallerizza 2.

Tesoriere
...zone Carlo, c. Principe Eugenio 8.
Sindaci
...nte Giacomo, v. S. Domenico 19.
...rrua Carlo, c. Reg. Margherita 240.
...ssi prof. Carlo, v. Artisti 1.
Supplenti
...nagno Adolfo, v. Goffredo Mameli, 15.
...ertini Giovanni, v. S. Massimo 55.
Consulenza legale
...nmasi avv. G., v. Garibaldi 40.
...nso avv. Carlo id.
...liauri avv. not. Guido, v. Monte Pietà 21.
Segretario
...ella Giovanni, v. Garibaldi 10.

Pia Unione dei Sarti
Via Mercanti 10

...ndata il 1° Gennaio 1851 e riconosciuta per R. Decreto il 27 Novembre 1852.

Presidente
...apetti Gius., v. Carlo Alb. 22.
Vice-Presidente
...affignone Vitt., v. Po 2.
Consiglieri
...aronzini Emilio, v. Buniva 9.
...uno Erme, v. Mazzini 36.
...nnone Leandro, v. Garibaldi 13.
...aja Gio., (Bra).
...cchetti Franc., v. Genova 2.
...stamiglio Gius., v. Carlo Alb. 29.
...obbi Ang., c. Regina Margherita 82.
...randi Stefano, v. Roma 20.
...oda Carlo, v. Ospedale 14.
...ezzani Michele, v. Garibaldi 10.
...ibar Giacomo, v. Genova 2.
...arantola Gius., v. Garibaldi 46.
Tesoriere
...overe Gius., v. Genova 18.
Portabandiera
...rino Ang., v. S. Teresa 18.
Medico sociale
...rnaud dott. Luigi, presso la R. farmacia Masino, v. Maria Vitt. 3, alle ore 10, od al suo domicilio, v. Ett. De-Sonnaz 14, piano 2, dalle ore 13 alle 15.
Segretario
...ossi Amedeo, v. Garibaldi 41.

Società di M. S. ...ra Conduttori di Automobili
Via Orto Botanico 14.

Fondata nel Gennaio 1906 non possono farvi parte ... i conduttori muniti di regolare certificato pre...tizio d'idoneità.

...uasta Gio., *pres.*, v. Lamarmora 20.
...asino Dom., *vice-pres.*, v. Baretti 36.
...livetti Agostino, *dirett.*, v. Cernaia 20.
...rpignano, *vice-dirett.*, c. Re Umberto 53.

Assoc. di M. S. Mastri Fabbri-ferrai
della città e provincia
(Instituita nel 1700).
presso il *Presidente*, c. Vitt. Em. II, 21.

Presidente
Pichetto cav. Gius., c. Vitt. Em. II, 21.
Vice-presidente
Pistono cav. Giulio, v. Pietro Micca 17.
Tesoriere
Ternavasio Gius., v. Deposito 20.
Segretario
Ferrari Sebastiano, v. Cavour 17.
Consiglieri
Brovia Franc., v. Giac. Leopardi 8.
Druetto Gio., v. Montebello ang. v. Zecca.
Giovenale Ant., v. Secondo 67.
Pastore Bened., v. Parma (Ponte Rossini).
Pistono cav. Giulio, c. Reg. Margh. 212.
Piola Franc., v. S. Dalmazzo 22.
Sala ing. Carlo, v. Rossini 23.
Storno Stefano, c. Brescia 21.
Ternavasio Gius., v. Deposito 20.
Tournour-Viron Adolfo, c. Vercelli 12.
Vogliotti cav. Onorato Gio., c. Valentino 24.
Zimaglia Carlo, v. Catania 23.

Unione meccanica operaia di M. S.
Via Barbaroux 10.

Scopo dell'Unione è il mutuo soccorso in caso di malattia e di morte. — Ha circolo estivo pei soci

Presidente
Gianninetti Giorgio, v. Ceva 39.
Vice Presidenti
Demarta Gio., v. Buniva 10.
Gai Vinc., barr. Casale 78.
Consiglieri
Garri Vinc., v. Ospedale 40.
Macario Giacinto, p. Statuto 9.
Ronco Giacomo, v. Don Bosco 39.
Manzoni Ignazio, v. Bava 1.
Cassiere
Grivetto Gio., c. Princ. Eugenio 20.
Segretario
Lanzetti Celest., c. Reg. Margh. 78.

Società Mutuo Soccorso Operai Stabilimento *Diatto*
Via Superga 4.

Campora Franc., *presid.*, v. C. Colombo 44.
Vernè Gio. Batt., *segr.*, v. Villafranca 76.

Società Operai Conciapelli
Via della Fucina 16.

Presidente
Garrone Pietro, c. Reg. Margherita 144.
Vice-presidente
Vacca Gaetano, c. Emilia 9.
Tesoriere
Romana Franc., v. S. Giobbe 8.
Segretario
Penna Gius., v. S. Agostino 26.

Consiglieri
Autino Gius., c. Vercelli 22
Cattro Luigi, c. Reg. Margherita 144.
Giachelli Domen., v. S. Domenico 18.
Giannetti Gius., c. Napoli 10.
Ormea Franc., c. Reg. Margherita 100.
Rossi Eug., v. Orti 6.
Revisori dei conti
Barazzoni Pietro, c. Ponte Mosca 29.
Bonifacio Mario, v. Cuorgnè 12.
Carnino Franc., v. Verolengo 9 (Lucento).
Perino Carlo, str. Lanzo 234 (Mad. Camp .
Medico
Giachino cav. G. B., c. Ponte Mosca 23 *bis*.
Bidello
Oliva G. B., c. Vercelli 24.

Società di M. S. fra Macellai
Via Mercanti 9, p. 1.

Fondata nel 1868 con 300 soci e con oltre 100 mila lire di capitale.

Presidente
Forneris Guglielmo, v. Mazzini 31.
Vice presidenti
Giustetto Ern., v. Melchior Gioia 9
Gambarino Carlo, c. Reg. Margherita 108.
Cassiere
Pollone Felice, Civico Mattatoio.
Contabile
Ferrero rag. Michele, v. Alfieri 24.

Circolo Esercenti Macellai
con ufficio gratuito di collocamento al Civico Mattatoio
9 - Via Mercanti - 9.

Società costituita nel 1849 avente per iscopo la tutela degli interessi della categoria verso le Autorità ed i terzi.

Presidente
Pia cav. Carlo, v. Po 50.
Vice-presidenti
Tamagnone Gabriele, p. Saluzzo 4.
Gilardi Carlo, c Vittorio ang. v. Pr. Tomaso.
Consiglieri
Borello Luigi, *cassiere*, v. Amed. Avogadro 6.
Scarafia Domen., v. Mad. Cristina 18.
Canavesio Giuliano, c. Vitt. Em. II, 62.
Destefanis Sebast., v. S. Secondo 9.
Milone Lor., v. Bellini 6.
Zucca Ern., v. Po 37.
Ghignone Ang., v. della Rocca 3.
Forneris Guglielmo, v. Mazzini 31.
Revisori dei conti
Ronco Paolo, c. S. Maurizio 25.
Pavia Ang., v. Mazzini 12.
Segretario contabile
Benedetto C. Guido, v. Vicenza 23.
Ufficio collocamento
Benedetto C. Guido, *segret.*, v. Vicenza 23.
Sartore Ern., *bidello gerente*, v. Nizza 77.
Bruna G. Batt., *inserviente*, v. Fiandro 3.
Guglielmotto G. Batta, *id.*, v. S. Francesco da Paola 35.

Compagnia di M. S. dei Cocchieri e Palafrenieri di Torino
sotto la presidenza onoraria di S. A. R. il Principe Tommaso, Duca di Genova
Via Monte di Pietà 9.

Fondata nel 1748 ha lo scopo di celebrare ogni anno la festa di San Vittorio Martire, di soccorrere i consoci nelle loro infermità e disgrazie e di assicurare loro una pensione nella tarda età, mediante l'iscrizione di essi alla Cassa Nazionale di Previdenza per l'invalidità e vecchiaia degli operai.

Presidente
Costamagna Gio., c. Vinzaglio 3.
Vice-presidente
Fa Giovanni, v. dei Mille 33.
Direttore dei pagamenti
Dossena Ant., p. Carlo Em. II, 9.
Direttori soci onorari
Olivetti Agost., v. Cernaia 20.
Ascheris Gio., p. S. Giovanni 13.
Caneparo Domen., v. Bricherasio 11.
Segretario archivista
Gardino Chiaffredo, v. Fabro 5.

Società di Mutuo Soccorso fra principali e lavoranti Orologiai
Via Po 32 e 34.

Serra Gius., *pres.*, c. Ponte Mosca 17.
Cosso Stef., *vice-presid.*, v. S. Donato 32.
Chio Gio., *cassiere*, p. Vitt. Em. I, 13.
Bosco Pasquale, *segret.*, v. Milano 10.

Società Orefici ed affini
Via S. Massimo 4.

Guglielmotto Luigi, *pres.*, v. Giulio 12.
Bertani Ern., *vice-pres.*, c. Pr. Eugenio 14.
Morello Silvino, *segr.*, v. Pr. Amedeo 3?.
Canfari Amilcare, *contab.*, v. Vanchiglia [illegible]
Lesca Gio., *cassiere*, v. Po 45.

Società M. S. degli Ombrellai
10 - Via Po - 10.

Presidente
Righini Luigi, v. Roma 2.
Vice-presidenti
Diverio Gius., p. Castello 18.
Galli Gius., v. Lagrange 31.
Consiglieri
Binda Lor., v. Ospedale 12.
De-Donatis cav. Ant., v. Genova 27.
Gilardini Gio., c. Ponte Mosca 18.
Penotti Ant., c. Ponte Mosca 18.
Prini Enr., v. S. Anselmo 4.
Riccardi Franc., v. Berthollet 1.
Cassiere
Sala Gio., v. Rossini 23.
Revisori dei conti
Pattoni Gio., c. Valentino 3.
Prini Ettore, c. Ponte Mosca 18.

Società di Mutuo Soccorso delle Mastre e Lavoranti Sarte
da uomo e da donna
9 - Via S. Tommaso - 9.

[illegible] nel 1899, ha un capitale di oltre L. 20.000 [illegible] per iscopo il mutuo soccorso e le pensioni.

Preside
Pellerino Cecilia, v. Bertola 11.
Vice-preside
[illegible]-Cantone Giovanna, v. Bertola 2.
Direttrici
Musso Teresa, v. S. Tommaso 4.
[illegible] Virginia, p. Em. Filiberto 24.
Consigliere
[illegible] Verando Lucia, v. S. Quintino 11.
[illegible] Lucia, v. Massena 14.
[illegible]nbino Castellani Rosalia, via Consolata 12.
Mussati Cunegonda, v. S. Tommaso 7.
Fortonese Rosa, v. S. Dalmazzo 7.
Valle-Sasso Maria, v. S. Tommaso 11.
Segretario cassiere
[illegible]ndano cav. Umb., p. Carignano 4.

Società Mutua Cooperativa proprietari di Forni di Torino
Via Stampatori 14, c. p. ☎ 10-99.

Ha per iscopo il gratuito collocamento degli operai e la tutela degli interessi generali della classe degli esercenti panattieri.

Presidente
M[illegible]tti Gio., v. Drovetti 6.
Vice-presidente
[illegible]la Valentino, v. S. Franc. da Paola 36.
Amministratore delegato
Ra[illegible]izza Carlo, v. Mercanti 2.
Consiglieri
A[illegible]aneo Pietro, *cassiere*, p. Em. Filib. 7.
Ferrero Giovanni, c. Vinzaglio 1.
Ga[illegible]ba Giov., v. Mercanti 18.
Pe[illegible]no Dom. v. S. Ottavio 15.
[illegible]ano Gius., v. Nizza 13.
B[illegible]no Carlo, v. Barbaroux 5.
Segretario
Lamberti Guglielmo, v. Rossini 14.
Sindaci
Begliatti Gius., v. Po 55.
Ratti Felice, p. Em. Filib. 19.
Ballesio Lorenzo, c. Vinzaglio 31.
Qu[illegible]anta Giov., v. Porta Palatina 6.
Direttori ufficio collocamento
Bo[illegible]gni Gius., v. S. Domenico 12.
L[illegible] Onorato, v. Massena 43.

Società di M. S. *La Concordia.*
Corso Vercelli 4.

Fondata il 1° aprile 1890, ha per iscopo il mutuo soccorso fra i soci. Annualmente inizia la tradizionale festa popolare che ha luogo la prima domenica di agosto nel borgo Dora a beneficio di qualche istituto di beneficenza.

Bosio Gius, *pres.*, c. Ponte Mosca 31.
Bosco Marco, *vice pres.*, c. Ponte Mosca 51.
Cibrario Ant., *cassiere*, v. Borgo Dora 34.
Direttori
Battaglino Paolo, v. Borgo Dora 29.
Vogliolo Gio., c. Napoli 12.
Bellacosciz Bart., v. S. Domenico 5.
Segretario
Montanari Carlo, v. Verona 37.

Unione Cattolica di Mutuo Soccorso
in Borgata Mirafiori.

Presidente onorario
Guerrieri di Mirafiori conte Gustavo ✻ v. della Rocca 20.
Assistente ecclesiastico
Trossi teol. Gius. ✻, curato di Mirafiori.
Presidente effettivo
Ricchiardi Vittorio, Mirafiori.
Vice-presidenti
Boeris Carlo, *assist. fornaci*, Mirafiori.
Torassa Mattia, Mirafiori.
Segretario
Pannata Giovanni, Mirafiori.
Tesoriere
Griffa Francesco, Mirafiori.
Revisori dei conti
Venere Giuseppe, Mirafiori.
Andriano Giuseppe, Mirafiori.

Borsa di Lavoro
fra Principali e Dipendenti di Caffè, Confetterie, Liquorerie, Birrerie ed affini di Torino e Piemonte
2 - Via S. Tommaso - 2.

Fondata nel 1904. Scopo di detta Borsa di Lavoro è quello di eliminare le tasse di mediazione, arrecando alle parti interessate, unite moralmente e solidariamente, ogni possibile vantaggio nelle domande ed offerte di lavoro.

Presidente
Toselli Giuseppe, v. Po 9.
Vice-presidenti principali
Bosco Cesare, c. Vitt. Em. II, 4 oltre Po.
Leone Luigi, c. Vitt. Em. II, 78.
Consiglieri principali
Brosio cav. Edoardo, v. Genova 1.
Mulassano Amilcare, c. Princ. Oddone 71.
Viale Giacomo, angolo vie Pietro Micca e Mercanti.
Destefanis Antonio, p. Em. Filiberto 3.
Sappa Feder., v. Barbaroux 9.
Feletti Giuseppe, galleria Umberto I.
Della Casa Domenico, v. Lagrange 39.
Socco Carlo, Chalet al Valentino.
Tricerri Ermanno, c. Vitt. Em. II, 62.
Revisori principali
Fajia Giovanni, v. Pietro Micca 8.
Prada Enrico, v. Roma 32.
Vice-presidenti dipendenti
Rossi Pietro, v. Maria Vittoria 1.
Acunzo Ferdin., v. Princ. Amedeo 23.

Consiglieri dipendenti

Perino Mario, liquor. Prato, p. Palazzo di Città.
Algero Giacinto, v. Andrea Doria 11.
Porta Lorenzo.
Cattaneo Felice, presso il caffè Romano.
Mezzano Ang., caffè Romano.
Basilio Gio., v. Bava 48.
Pavesi Aless., caffè Costituzionale, via Garibaldi.

Revisori dipendenti

Cominotto Umberto, v. Plana 1.
Vagnossi Mario, dir. Latteria Milan., v. Po 31.

Segretario

Palena prof. Pietro, v. dei Fiori 59, *ufficio* v. Maria Vitt. 27 (Feder. eserc.).

Cassiere

Bricarelli Domen., caffè Costituzionale, ang. v. Garibaldi e Porta Palatina.

Economo

Rossi Franc., v. Barbaroux 33.

Messi d'ufficio

Canavasso Gius., v. Barbaroux 22.
Lanza Gio., v. S. Tommaso 9.

Camera del Lavoro

Corso Siccardi n. 12. 13-02.

Orario { *Giorni feriali* dalle **9** alle **18**.
Giorni festivi dalle **9** alle **12**.

La Camera del Lavoro ha per iscopo di mettere in rapporto fra loro tutti i lavoratori, educarli alla fratellanza, solidarietà e mutuo appoggio. Procurare loro il collocamento in caso di disoccupazione per mezzo di apposito *Ufficio gratuito*. Facilitare l'organizzazione d'ogni categoria e fornir loro tutti i dati inerenti alla mano d'opera.

Segretario generale

Degiovanni Alessandro, v. S. Massimo 4.

Segretario amministrativo

Viglongo Stefano, v. Pisa 41.

Commissione esecutiva

Arri Clemente, v. Orfane 34.
Carando Arturo, v. Marco Polo 29.
Casini Roberto, v. Venti Sett. 5.
Cattaneo Gilio, v. Saluzzo 17.
Correggia Giulio, v. Carmine 24.
Ferrua Mario, v. Perrone 8.
Gaviglio Carlo, v. Genova 2.
Laziosetti Umberto, v. Alfieri 24.
Mainardi Luigi, v. Orbassano 4.
Miletto Pietro, v. Saluzzo 32.
Mortara Achille, c. Ponte Mosca 97.
Ottella Ottavio, p. Castello 18.
Paganelli Cesare, v. Ciriè 7.
Scotti Gius., v. Berthollet 6.
Tibaldi Matteo, v. Mercanti 3.

Commissione di controllo

Bauchiero Guido, v. Duchessa Jolanda 15.
Bruno Carlo, v. Gioberti 39.
Frache Giuseppe, v. S. Giulia 47.
Sesia Giacomo, v. Roma 20.
Volonté Dom., v. Reggio 17.

Organizzazioni aderenti

In Città

1. Arti tessili.
2. Artisti Pittori.
3. Birrai e Gasozai.
4. Caffettieri e Liquoristi.
5. Calzolai.
6. Cappellai.
7. Carrettieri e Fattorini.
8. Cementatori e Stuccatori.
9. Compositori tipografi.
10. Circolo Sociale e Lega Muratori Magnano.
11. Decoratori.
12. Dipendenti del Comune.
13. Disegnatori litografi.
14. Dolcieri.
15. Ferrovieri.
16. Fornaciai.
17. Fonditori in caratteri (maschile e femm.).
18. Fonditori, modellatori, ecc.
19. Fumisti.
20. Gasisti
21. Grissinieri.
22. Giornalai.
23. Guantai.
24. Impressori tipografi.
25. Impiegati e Commessi.
26. Indoratori.
27. Infermieri.
28. Lavoratori della mensa.
29. Lavoranti in legno.
30. Lavoranti in carrozze.
31. Lavoranti in ombrelli
32. Lavoratori dello Stato (Guerra).
33. Lavoratori dello Stato (Carte valori).
34. Lavoratori dello Stato (Tabacchi).
35. Legatori
36. Leva-vetro.
37. Litografi.
38. Marmisti.
39. Materassai.
40. Metallurgici.
41. Mista.
42. Muratori
43. Muratori Sala B... (Bornasco).
44. Muratori Sala B... (capoluogo).
45. Muratori Cam... zano.
46. Muratori Zubien...
47. Odontotecnici.
48. Ombrellaie.
49. Orefici.
50. Panattieri.
51. Panierai.
52. Parrucchieri.
53. Pellettieri.
54. Personale Alle... Cooperativa
55. Porta lastre, i... tori, ecc.
56. Riquadratori.
57. Sarti e sarte
58. Sarte e modist...
59. Selciatori (Leg...
60. Selciatori (Co... tiva).
61. Sellai e fornitur... litari.
62. Scalpellini.
63. Spazzaturai priv...
64. Stereotipisti e G... notipisti.
65. Tappezzieri in ...
66. Taglia calotte.
67. Unione femminil...
68. Valigiai.
69. Vermicellai.
70. Vetrai piazzisti
71. Vetrai arrotatori
72. Vetturini pubb...

In Provincia

73. (Avigliana) Operai dinamitificio.
74. (Bagnolo) Scalpellini.
75. (Barge) Scalpellini.
76. (Brosso) Minatori.
77. (Bussoleno) Metallurgici
78. (Buttigliera Alta) Metallurgici.
79. (Buttigliera Alta) Operai fabbricanti tubi.
80. (Chieri) Arti tessili.
81. (Chieri) Mista.
82. (Collegno) Mugnai.
83. (Condove) Arti e Mestieri.
84. (Cuorgnè) Arti tessili.
85. (Montanaro) Calz...
86. (Montanaro) Mu...
87. (Pinerolo) Arti ...
88. (Pinerolo) Met... gici
89. (Pinerolo) Mur...
90. (Porte Pinerolo ... pellini.
91. (Roure) Cava... talco.
92. (Torre Pellice) ... curs. camera ...
93. (Villarbasse) C... dini.
94. (Villarfocchi... do) Scalpelli...

Lega del Lavoro di Torino

Via Basilica 3 (gall. Umberto I).

La Lega è la Federazione tra le *Unioni Profes sionali* dei lavoratori.

La Lega, in sè ed in tutti i suoi organism... essenzialmente economica, ed informando il ... indirizzo allo spirito cristiano, mira al coordi... mento degli interessi di tutte le classi e profession...

Essa ha sezioni in Giaveno, Torre-Pellice, Luser... Chieri: sono in fondazione altre sezioni; ha d... vita ad una scuola domenicale femminile di cu... ricamo e di buona massaia, ha fondato un *Ufficio gratuito di collocamento.*

Essa è giuridicamente rappresentata dal prop...

Zaccone Gio., *Segr. gen.*, v. Venti Sett. 31.

Sindacato Ferrovieri Italiani

...*zione di Torino*: Corso Siccardi 12.

Consiglio sezionale

Segretario

...ando Arturo, v. Marco Polo 29.

Consiglieri

...tolini Cesare v. Cuneo 12.
...no Carlo, v. Gioberti 39.
...otti Enrico, v. Roma 17.
...sso Raffaele, v. Pio Quinto 10.
...tinengo Carlo, v. Mazzini 22.
...ndo Alfiero, v. Orto Botanico 26.
...ero Lorenzo, c. Sommeiller 17.
...o Gius., v. S. Secondo 40.

Revisori

...nchi Gius., v. Amerigo Vespucci 9.
...atelli Carlo, v. Duchessa Jolanda 7.
... Carlo, v. Morosini 8.

Società di M. S.
Impiegati Strade Ferrate Italiane

Via Bernardino Galliari 2.

Premiata con medaglia d'oro all'Esposizione Generale Italiana, Torino 1898.

Fondata nel 1881 con sede centrale a Torino, e ...mitati speciali nei principali centri ferroviari, ...endo per iscopo il mutuo soccorso, lo esplica ...ssidiando i suoi soci in caso di malattia e le ...iglie per il caso di morte del socio. Conta 1470 ...ci con un capitale di L. **210.000**. Ha una ...uota fissa mensile di lire 2.

Presidente

...el Bondio Libero, v. Maria Vitt. 27.

Vice-Presidenti

Bonetto Bartolomeo, v. Nizza 50.
De Abate Gius., v. Pio Quinto 9 p. 1.

Cassiere

Gola F. Giacinto, v. Ettore De Sonnaz 4.

Sotto-Cassiere

Dalmasso Ferdinando, v. Nizza 123.

Consiglieri

Bertuzzi Gius., v. Princ. Tommaso 46.
...ianco Gio., v. Baretti 24 *bis*.
...ossola Gius., v. Saluzzo 63.
...anassero Bartol., v. Molinette 4.
...iravalle Domenico, v. Berthollet 9.
...orgari Gius., c. Vitt. Em. II, 96.
...eano Serafino, p. Mad. Cristina 1, p. 1.
...rsico Bernardo, v. Nizza 71.
...la prof. Gaetano, v. Vitt. Amedeo II, 17.
...mbucco G. B., v. Saluzzo 15.
...otti Guido, v. Nizza 17.
...inchieri Vinc., v. Mad. Cristina 37.

Censori

...drighetti Alessandro, c. Valentino 1.
...elli rag. Luigi, v. Gioberti 24.
...iani Enrico, v. Nizza 76.

Censori per la Cassa Cooperativa

...tini Vitt., v. Gioberti 40.
...etto Carlo, v. Orto Botanico 27.
...zanigo Gaetano, v. dei Fiori 59.

Soc. di M. S. Previdenza-Cronicismo

d'ambo i sessi

Cristoforo Colombo

Via Nizza 76.

Oltre al mutuo soccorso, previdenza e cronicismo, d'iniziativa del suo ex presidente **G. Bona**, si istituirono scuole serali con sede in via Saluzzo 24 ora sotto il nome di Vittorio Bersezio.

Vedasi nella Rubrica *Istituti Convitti ed Insegnanti privati*, la Direzione e il Corpo insegnante.

Presidente

Merlone Emilio, v. S. Massimo 17.

Vice-presidenti

Cerva Carlo, v. Campana 1.
Rainelli Gio., v. Nizza 115.

Direttori

Sola Tommaso, v. Petrarca 12.
Giordano Gio., v. Nizza 78.
Mazzini Faustino, v. Nizza 95.
Cabrino Oreste, v. Mazzini 3.

Economo

Gianassi Achille, v. Gioberti 4.

Cassiere

Capra Biagio, c. Re Umberto 36.

Segretario

Ayra Orazio Augusto, v. Mad. Cristina 28.

Revisori dei conti

Megliocco Gius., v. S. Secondo 31.
Rubietti Battista, v. Nizza 62.
Paccagnella Aurelio, v. Mad. Cristina 84.

Soc. Operaia M. S. Borgo Vanchiglia

Corso Reg. Margherita 61.

Rabellino Gio., *presidente*, v. Barolo 11 *bis*.
Beccio Gio., *cassiere*, v. Buniva 13.
Bosco Antonio, *segretario*, v. S. Giulia 26.

Soc. Operaia M. S. Barr. Vanchiglia

Via Circonvallazione 38.

Cervino Tomm., *presid.*, v. Lungo Po 3, cascina Aymini.
Baietto Aless., *vice-pres.*, v. Circonvall. 36.
Forneris Angelo, *cassiere*, v. Balbo 8.
Filippi Pietro, *segret.*, v. Vanchiglia 18.

Società M. S.
Barr. Orbassano e Borgo S. Paolo

Strada S. Paolo 54.

Presidente

Portigliotti Secondo, v. Po 50.

Vice-presidenti

Belverde Franc., v. S. Paolo 42.
Valentino Pietro, st. S. Paolo 5.

Consiglieri

Bosso Gio., v. Chiomonte 16.
Franchina Ugo, v. Villafranca 62.
Borgondo Carlo, v. Boves 3.
Gamba Ant., v. S. Paolo 44.
Giordanino Pietro, v. Villar Basse 9.
Saracco Giov., v. Muriaglio 19.
Lamberti Adolfo, c. Oporto 23.
Risso Gius., v. Monginevro 71.

Revisori

Franchina Luigi, v. Villafranca 62.
Lamberti Eugenio, v. Morosini 8.
Leone Gius., v. Marco Polo 29.
Rovarino Giov., v. Alberto No'a 5.
Vassallo Gio., v. Nizza 43.

Segretario

Tiranti Felice, v. Nizza 9.

Cassiere.

Barufaldi Gius., v. Monginevro 9.

Società Anonima Cooperativa Fratellanza Fattorini

fra gli addetti alle Staz. di Torino P. N. e P. S.

Via S. Secondo 7.

Ruata Gio., *presid.*, v. Berthollet 8.
Perron ragion. Achille, *segret.*, c. Oporto 38.

Unione Cartolai

Via S. Quintino 5.

Franchi Eligio, *presidente*, vie Melchior Gioia 4 e S. Quintino 5.
Bocca Gio., *vice-presid.*, v. Corte d'App. 14.
Gallina Gio., id. v. S. Secondo 13.
Zanaboni Attilio, *segret.*, p. Paleocapa 1.
Magliano Tomm., *cass.*, p. Carlo Felice 7.

Unione Pio-Tipografica Italiana

Sede Centrale: Torino, v. Sebast. Valfrè 9.

Sedi Filiali a Firenze e Roma.

Sezioni a Biella, Gaeta, Pinerolo e Savona.

Società di mutuo soccorso per sovvenzioni ai soci ammalati, ai soci cronici ed inabili al lavoro, ai soci che contano quarant'anni di anzianità ed alle famiglie dei soci defunti.

Antichissima e benemerita società fra gli esercenti le Arti Grafiche fondata in Torino li 22 giugno 1738; riordinata li 18 agosto 1743; riconosciuta giuridicamente dal Tribunale Civile di Torino il 6 agosto 1890. Premiata col *Grand Prix* all'Esposizione universale di Parigi del 1900, con medaglia d'oro all'Esposizione Universale di St. Louis nel 1904 e con più medaglie d'oro e d'argento alle principali Esposizioni nazionali.

La Società conta circa **1050** soci, che pagano una quota settimanale di Cent. 60, ed in caso di malattia ricevono una sovvenzione di L. 2,50 al giorno per la durata di giorni novanta, e di L. 1,00 per altri giorni novanta. La sovvenzione ai Soci cronici è accordata dopo quindici anni di appartenenza alla Società ed oscilla dalle 6 alle 7 lire settimanali. Al 31 dicembre 1908 il fondo sociale totale era di L. **107,497,44**.

Presidente

Gianolio Dalmazzo, v. Mad. Cristina 45.

Direttori

Pennacino Gregorio, c. Sommeiller 19.
Falconieri Eugenio, v. Carmine 8.
Bodoira Paolo, v. Deposito 9.
Nosenzo Luigi, v. Bogino 35.
Carosso Gius., c. S. Maurizio 45.
Pellazza Giacomo, v. S. Massimo 38.
Pautasso Michele, v. Colli 60.

Segretario

Arneudo Gius. Isidoro, ☎, v. Cavour [illegible]

Contabile

Anrò Carlo, v. Boucheron 8.

Vice-segretario

Ruffinetto Gio., v. Bern. Galliari 27

Cassiere

Wolf Leopoldo, p. Castello 25.

Sindaci

Lorenzetti Lodovico, v. Cernaia 30.
Gattino Agostino, c. Vitt. Em. II, [illegible]
Buja Alberto, v. Conte Verde 9.

Società di M. S. fra gli Artisti-Tipografi

per Cronicismo e Pensione

Via Sebastiano Valfrè 9.

Stabilita in Torino il 10 Settembre 1852. [illegible] dinata per cronicismo e pensione il 1° Aprile [illegible] Approvata con ordinanza del Tribunale civile [illegible] rino il 14 Maggio 1892. Suo scopo è di suss[illegible] i Soci effettivi che per qualsiasi causa diven[illegible] inabili al lavoro dopo 10 anni di regolare [illegible] mento delle quote e concedere pensione al [illegible] effettivo od aggiunto che abbia pagato le [illegible] durante 30 anni senza interruzione.

Presidente

Bona comm. Carlo Eman., v. Osped[illegible] 3.

Segretario

Moriondo Luigi, ☎ e ✻, c. Raffaello [illegible].

Cassiere

Vigliardi-Paravia cav. Gius., v. Alfie[illegible] 26.

Ricevitore generale

Banchi Annibale, v. Saluzzo 27.

Sindaci

Maccario Lor., v. Mad. Cristina 63
Silvano Alessandro, v. Mazzini 34.
Michelotti Angelo, c. Raffaello 3.

Vice-sindaci

Iano Arturo, v. Carlo Promis 7.
Colombo Lorenzo, v. Princ. Tommas[illegible] 25.

Unione Fotografica Italiana di M. S.

Via Arcivescovado 2.

Fondata il 2 febbraio 1879.

Presidente

Alasia Luigi, v. Sacchi 14.

Vice-presidente

Cianotto Gius., v. Baretti 18.

Consiglieri

Bosco cav. Carlo, c. Oporto 30.
Majoni Adolfo, p. Castello 25.
Deasti Carlo, v. Garibaldi 35.
Gherlone Gio., v. S. Donato 20.

Revisori dei conti

Bestonzo Filiberto, v. Accad. Albert. 19.
Rumo Filippo, v. Mad. Cristina 47.

Segretaria

Matta Maria, v. Carlo Alberto 34.

Cassiere

Chiossi Angelo, c. Regina Margherita 90.

Cassa Pia di Previdenza della Stampa Subalpina

[illegible]etta in Ente morale con R. D. 26 ottobre 1903)

[illegible]resso l'*Assoc. della Stampa Subalpina.*

[illegible] Cassa Pia ha per iscopo di provvedere alla [illegible]lidità ed alla vecchiaia dei soci che esercitano **[illegible]clusivamente la professione di giorna[illegible]ti nella regione subalpina.**

[illegible] capitale sociale, oltre che dai contributi dei [illegible], è formato dai proventi di spettacoli, feste, [illegible]ferenze promosse dall'*Associazione della Stampa [illegible]alpina*, e da oblazioni e lasciti di Enti e di [illegible]

Presidente

[illegible]si conte dott. Delfino, v. Garibaldi 57.

Consiglieri

[illegible]maria Cesare, c. Casale 12.
[illegible]ax avv. Oscar, v. S. Secondo 15.
[illegible]vestri prof. cav. G. A., v. Carlo Alberto 29.

Segretario

[illegible]bate avv. Gius., v. S. Donato 4.

Revisori dei conti

[illegible]tti Vittorio, v. Rossini 14.
[illegible]ttel avv. Vittorio, v. Alberto Nota 3.
[illegible]leri cav. Arturo, c. Oporto 13.

Federazione Italiana [illegible]i Lavorat. del Libro (sez. Compositori).

Corso Siccardi 12.

Consiglieri di turno

[illegible]etucci Filiberto, c. Re Umberto 34.
[illegible]sio Gio., v. Moncalieri 19.
[illegible]naco Pietro, v. Bertola 3.
[illegible]lando Angelo, v. Pastrengo 11.

Segretario

[illegible]maria Franc., v. Canova 14.

Vice-segretari

[illegible]navese Gio., v. Tarino 4 *bis*.
[illegible]gliato Luigi, c. Ponte Mosca 27 *bis*.

Archivisti

[illegible]ggiola Gius., c. Vinzaglio 87.
[illegible]vestro Carlo, v. S. Donato 13.

Società Mutuo Soccorso Legatori da libri ed Arti affini

fondata nel 1848

Presidente

[illegible]musso Celestino, v. Barbaroux 10.

Vice-presidente

[illegible]oretti cav. Enrico (Ditta Vezzosi), via Carlo Alberto 21.

Consiglieri

[illegible]merito Lorenzo, v. Garibaldi 53.
[illegible]nchi Eligio, v. Melchior Gioia 4.

Cassiere

[illegible]di Luigi, v. Barbaroux 13.

Revisori

[illegible]mando Chiaffredo, v. S. Domenico 8
[illegible]rletti Paolo, c. Oporto 5.

Segretario

[illegible]iuliano Franc., v. Bellavista 17.

Società per l'Arbitrato Internaz. e per la Pace

Segreteria, Via dei Mille 35.

Questa Società fondata nel 1891 dal commendatore G. Arnaudon, premiata con Diploma d'Onore all'Esposizione Generale Italiana di Torino 1898, ha per iscopo la propaganda della idea della risoluzione, con mezzi giuridici (arbitrati o tribunale permanente), delle vertenze internazionali. Promuove conferenze e pubblicazioni e tiene una sala di lettura, fornita di periodici e di opere di propaganda italiane ed estere.

La Società si mantiene in diretta comunicazione coll'Ufficio centrale di Berna, al quale versa un contributo annuo da inscriversi di volta in volta nel bilancio.

Presidente

Loria prof. Achille, c. Vitt. Em. II, 95.

Vice-presidenti

Montaldo comm. dott. Gius., c. Vitt. Em. 82.
Turco cav. Gius., v. Venti Settembre 40.

Economo

Timossi cav. Paolo, v. Monti 26.

Segretaria

Mussa Luisa, v. dei Mille 35.

Consiglieri

Antonelli comm. ing. Cost., v. Vanchiglia 11.
Bistolfi Gianni, v. Bonsignore 3.
Boselli avv. cav. Silvio, v. Carmine 2.
Cagnis di Castellamonte Emma, corso Francia 9.
Faino-Protto Angiola, v. Vitt. Amedeo II, 13.
Faino prof. Gius., v. Vitt. Amedeo II, 13.
Foa comm. Bened., v. Accad. Albertina 29.
Krauterkraft prof. J., v. dei Mille 48.
Tacconis comm. dott. Cam., v. S. Dalmazzo 15
Turco cav. Gius., predetto.
Vigna avv. Vinc., v. Deposito 5.

Revisori dei Conti

Bodoira cav. Lor., v. S. Franc. Paola 46.
Miotti Lorenzo, c. Siccardi 51.
Viotto Francesco (barr. S. Paolo).

Comitato delle Patronesse

Presidente

Faino-Protto Angiola, predetta.

Segretaria

Aicardi Bice, c. Vinzaglio 25.

Comitato di propaganda

Presidente

Vigna avv. Vinc., v. Deposito 3.

Segretario

Ansaldi Federico, p. Vitt. Em. I, 21.

Società Torinese Protettrice degli Animali

Via della Rocca 37, ☎ 20-82.

Fu fondata dal dott. T. Riboli nel 1871. Con R. Decreto 19 ottobre 1886 eretta in Ente morale. Il suo capitale intangibile è in oggi di oltre **quattrocento mila lire**. Questa Società ha inscritto nel suo statuto (art. 1°) che la protezione degli animali è il mezzo per concorrere all'educazione popolare e di avvantaggiare l'economia pubblica. La quota annua sociale è appena di L. **cinque**.

Presidente

Durando comm. gr. uff. Cesare, v. Montevecchio 7.

Vice Presidente

Prato-Previde cav. avv. Camillo, piazza Vitt. Em. I, 9.

Segretario

Riccabone Franco, v. della Rocca 37

Consigliere

Chiappero-Moretta Serafina, str. Nizza 237.
Marchisio Giuseppina (Cocconato).

Consiglieri

Quagliotti cav. uff. avv. Vinc., p. Vitt. Em. 19
Savio Gio., v. S. Anselmo 2.
Masino magg. nob. Amedeo, v. Gioberti 38.
Jannon cav. rag. Onorato, c. Vinzaglio 10.
Pissavini avv. Luigi, v. Corte d'Appello 9.
Camusso cav. uff. Adolfo, v. Roma 3.
Lombard cav. Ern., v. Roma 23.
Richeri prof. Giacomo, v. Alfieri 26.

Revisori dei conti

Ceretti Narciso, v. Po 43.
Ratti Felice, p. Em. Filiberto 17.
Robiola geom. Gius., p. Vitt. Em. I, 8

Cittadini dell'Ordine

Istituzione Eredi Lombardi

Sede principale in **Genova.**

Succurs. in Torino, via S. Dalmazzo 16.

Questa Istituzione fu fondata nell'anno 1870 e ha per iscopo di vigilare, assistere e difendere in ogni emergenza le persone e le proprietà di coloro che fanno parte dell'Associazione; di custodire cantieri o depositi di merce, anche se giacenti in luogo aperto, rispondendo, senza limiti, in caso di danno. I Cittadini dell'Ordine si prestano pure a chiamar medici, levatrici, provvedere medicinali, assistere feriti o persone colte da male improvviso, e per qualsiasi altro servizio d'urgenza. Vestono una divisa di panno nero con mostre verdi, galloni d'argento e sul berretto portano lo stemma dell'istituzione. Sono armati di bastone e rivoltella, portano una lanterna tascabile e tengono le chiavi di tutti i fabbricati compresi nelle varie zone in cui prestano servizio.

Pastorello G. G., *Direttore generale*, via S. Dalmazzo 16.
Gambarana di Langosco conte Cesare, *ispettore*, v. Venti Settembre 64.
Lomanto Ferd., *comandante*, v. Roma 3.
Lampredi Gio., *agente esattore*, v. Roma 37.

Lega torinese per la moralità pubblica

e Comitato Centrale Italiano

Via Accademia Albertina 3.

Ha per iscopo di opporsi ad ogni pubblica manifestazione del mal costume, e in modo speciale alla pornografia, mediante propaganda e ricorso alle leggi. Pubblica un Bollettino mensile.

Presidente del Comitato Direttivo

Bettazzi prof. Rodolfo, v. Cernaia 32.

Segretario

Gallo Gio., v. Bernardino Galliari 31.

Federazione Piemontese delle opere di attività femminili.

È l'unione di molte opere femminili, senza [illegible] distinzione di fede o di politica, nell'inten[illegible] conoscersi e di aiutarsi a vicenda pel migliora[illegible] morale, economico e sociale.

È affiliata al Consiglio nazionale, il qual[illegible] sua volta è affiliato al Consiglio internazi[illegible] delle donne.

Presidente

Bernocco-Fava Parvis Giulia, p. Ca[illegible] Felice 10.

Segretaria.

Stampini Sofia, p. Vitt. Eman. I. 10

Società Nazion. di Patronato e Mutuo Soccorso per le giovani operaie

Sotto l'alto patronato delle LL. MM. il Re e la Regina, la Regina Mad[re] e delle LL. AA. le Duchesse d'Aosta. Diploma d'Onore all'Espos. Internaz. di Milano [illegible].

Grande lavanderia a vapore e stireria	Via S. Chiara 48 [illegible] ☎ 18-21.
Casa famiglia . .	via S. Domenico [illegible] ☎ 21-89.
Sede Centrale . .	via Assarotti [illegible] ☎ 18-22.

Succursali in Torino:

Via Maria Vittoria 32. — Via Saluzzo 9

La Società venne fondata nel 1901 in Torino ed ora conta 33 *Sedi* nelle principali città italiane alle quali si aggiungono 22 *Succursali* in centri di [illegible] importanza.

La Società venne **fondata allo** scopo di organizzare le operaie per migliorare le loro condizioni fisiche, economiche e morali.

A questi rami di insegnamento si aggiun[illegible] le scuole serali di commercio pe le associate [illegible] desiderano, per proprio uso o per miglior[illegible] loro condizione, dedicarsi a questi studi per [illegible] molto necessari. Un'altra scuola serale di lavoro venne aperta per le operaie occupate nelle [illegible]briche ed a questa si aggiunse una scuola [illegible] elementare.

La Società ha inoltre per le sue associate uff[icio] gratuito di collocamento, colonia alpina e m[illegible], ambulatorio per la cura delle iniezioni ipoderm[illegible], consulti medici e legali gratuiti nelle varie [illegible] sedi di Torino, scuole festive di italiano, francese, aritmetica, computisteria, disegno, taglio, gi[illegible]stica, coloritura, dattilografia, ricamo e canto.

La **Casa Famiglia** accetta giovani operaie da[illegible] ai 25 anni, le quali sieno orfane ovvero residenti provvisoriamente in Torino per imparare una professione; una grande lavanderia meccanica [illegible] laboratorio di stireria e sale di ritrovo in via Santa Chiara 48 *bis*, con annesso teatro e Scuola municipale Aurora.

Organo della Società è il giornale « La Lav[illegible]trice », distribuito gratuitamente alle associate [illegible] tutte le Sedi.

Presidente generale

Astesana Cesarina, v. Assarotti 14.

Vice-presidenti

Badini Confalonieri de la Forest de Di[illegible]vonne Donna Bianca, c. Re Umberto [illegible].
Caramello Cristina, v. Assarotti 8.

Segretaria generale

Albini Margherita, v. Assarotti 14.

Tesoriera

[illegible]etti Irene, v. Gaeta 20.

Consigliere

[illegible]piè Emilia, v. Maria Vittoria 32.
[illegible]ana Giuseppina, v. Assarotti 14.
[illegible]i Adelaide, v. Ettore De Sonnaz 14.
[illegible]i Paolina, c. Ponte Mosca 14.

Assistenti amministrativi

[illegible]-Arborio nob. Alessandro, v. Alfieri 15.
[illegible]i Carlo, v. Alfieri 7.

Assistenti legali

[illegible] di Vinadio conte Prosp., v. Bogino 8.
[illegible] Porta avv. prof. Gugl., p. Savoia 6.
[illegible] di Perrero nobile avv. Alessandro, [illegible] Savoia 4.
[illegible]ini avv. Giorgio Ermanno, v. Po 48.

Assistenza medica - Cura generale

[illegible] dott. Silvio, v. Maria Vittoria 25.
[illegible]tta dott. Eug., v. Villa Regina 20.
[illegible]no dott. Oreste, v. Garibaldi 39.
[illegible] dott., v. Goito 8.
[illegible]ne Gio., dott., v. Allioni 4.

Medici specialisti

Fi[illegible] dott. Carlo, *ostetrico*, v. Milano 10.
Casassa dott. Adolfo, *naso, gola, orecchi*, v. della Misericordia 3.
Toso dott. Gius., *occhi*, v. Massena 28.
Ruspa dott. G., *bocca e denti*, v. Barbaroux 2.
Agosti dott. Mario, v. Passalacqua 2.
Bre[illegible] dott. Casimiro, v Amedeo Avogadro 19.

Ostetriche

Vazzotti Negretti Maria, v. Pr. d'Acaja 33.
Accamo-Preacco Teresa, v. Bava 3.

Assoc. cattolica internazionale per la protezione della giovane

Sede in Torino: via Maria Vittoria 26.

Quest'Associazione benedetta dal Santo Padre, approvata da Sua Em. il Cardinale Arcivescovo di Torino e dagli Ecc. Vescovi delle singoli sedi di Comitato, posta sotto la Presidenza Onor. di S. M. la Regina, il Patronato di S. M. la Regina Madre e delle LL. AA. RR. le Duchesse d'Aosta e di Genova, fu fondata per proteggere le giovani contro i pericoli ai quali sono esposte nella crescente deplorevole ricerca di risorse fuori dell'ambiente famigliare e patrio.

Vigila su di esse, le dirige nella scelta d'impieghi e le protegge nei loro viaggi; procura loro un appoggio materiale e morale ad ogni ora, in ogni circostanza, senza esclusivismo confessionale.

È stabilita ormai presso tutte le Nazioni Europee e già si estende agli altri Continenti, specialmente in America ove il Comitato Italiano ha tanti interessi di corrispondenza in pro delle giovani emigrate, ed a questo scopo si mantiene in relazione colle speciali istituzioni relative all'emigrazione.

È sua cura di avere nelle principali città uffici d'informazioni e case di ospitalità (homes), in altre almeno degli Associati corrispondenti

Quest'Opera altamente apprezzata da tutte le Autorità, funziona coi soli mezzi provenienti da sussidi, elargizioni e quote annuali d'associazione. (Assoc. patroni, L. 5. — Assoc. aderenti L. 2).

Essa comprende diversi rami:

Segretariato. — Disbrigo delle singole occorrenze delle richiedenti, scambio d'informazioni, corrispondenza, ecc. (gratuito), aperto dalle ore 10 alle 11,30 nei giorni feriali.

Ufficio di collocamento. — Aperto dalle ore 15 alle 17, tutti i giorni feriali Istitutrici, impiegate, cameriere, cuoche (gratuito per le collocande, salvo deposito di cent. 50, restituito a pratiche terminate, modica oblazione (dai signori padroni).

Ospizio (home). — Asilo temporaneo con dormitorio per le giovani di passaggio, fuori d'impiego, ecc. (piccola retta giornaliera, inferiore a L. 1).

Sala di ristoro. — Per operaie, commesse, impiegate, dimoranti lontano dal sito di lavoro (sana minestra a cent. 10 e facoltà di consumare cibi portati seco). Tranquillità e onesto svago in quell'ora di riposo.

Ricreatorio festivo. — Per le giovani collocate dall'Opera e le frequentatrici della sala ristoro desiderose d'un ritrovo per le ore di libertà

Opera della Stazione. — A mezzo di una signora Agente in permanenza alla Stazione di P. N. provvedesi alla tutela delle giovani viaggiatrici malpratiche, ad accogliere quelle indirizzate da altri Comitati o comunque raccomandate, ad avviare le partenti, ecc. (gratuito). È annualmente di oltre 1500 la cifra delle giovani aiutate a cotesta sola Stazione.

Elenco delle città ove hanno sede i Comit. italiani.

Alessandria	Livorno	Pievepelago
Bologna	Lucca	Pisa
Casale	Milano	Roma
Castelnuovo M. (Emilia)	Modena	San Pier d'Arena
	Moncalvo	Tonco
Como	Napoli	Torino
Cuneo	Neviano	Treviso
Firenze	Novara	Vercelli
Genova	Ottiglio	Vicenza
Guastalla	Padova	Verona.
Intra	Parma	

Comitato Nazionale

Presidente generale della sezione italiana

Bettazzi prof. Rodolfo, v. Cernaia 32.

Presidentessa

Figarolo di Gropello cont. Maria nata De Bray, v. della Rocca 36.

Vice-presidentessa

Porazzi-Bosio Giuseppina, c. Siccardi 78.

Segretarie

Albert Maria Pia, v. Ospedale 11.
Avogadro di Valdengo Paola, v. Bogino 18.
Cassinis Carolina, v. Botero 19.
Camerana Maria, c. Oporto 23.
Della Croce di Doiola Bianca, p. Maria Teresa 2.

Tesoriere

Mella-Arborio conte Aless., v. Alfieri 15.

Comitato Torinese

Presidentessa onoraria

Figarolo di Gropello cont. Maria nata De Bray, v. della Rocca 36.

Presidentessa effettiva

Crispolti marchesa Francesca n. Cornero, p. Cavour 2.

Vice-presidente

Giordano-Ker Bessie, v. Legnano 31.
Streglio-Uga Ida, v. Conte Verde 1.

Segretarie

Galleani d'Agliano cont. Melania nata Rovasenda, v. Arcivescovado 6.
Avogadro della Motta cont. Antonia nata Scarampi del Cairo, p. Carlo Felice 3.
Avogadro di Cerrione contessa Eugenia nata Trotti, v. della Rocca 19.
Cossa nob. Maria, v. Montecuccoli 3.
De Palezieux Blanche, c. Vinzaglio 24.
Vassallo di Castiglione Gabriella, via Goito 9.
Scarampi del Cairo Elisabetta, v. Bogino 25.

Tesoriere

Zappata avv. cav. Alfonso, v. Carmine 1.

Agente alla Stazione

Milani Pia. v. S. Donato 34.

Direttore sanitario

Cerruti dott. cav. G. B., v. Bogino 27.

N.B. Le Signore Presidentesse dei singoli Comitati fanno parte del Consiglio Nazionale. La Presidenza del Comitato Nazionale fa parte del Consiglio Internazionale (Friburgo-Svizzera).

Opera dei laboratori delle ragazze povere

sotto l'Invocazione dei SS. Angeli Custodi.
Via Nizza, 16.

Sorta in Torino nel 1850, è diretta da benemerite Dame e coadiuvate dalle benemerite Suore della Carità. Conta 9 laboratori, ed ha per iscopo di educare, ammaestrare al lavoro ed istruire povere ragazze del popolo.

Marienheim

Patronato delle giovani straniere ed Italiane
Via Giulio, num. 20.

Opera fondata nel 1901, sotto il patronato di S. A. R. la Duchessa Isabella di Genova, accoglie giovani straniere ed italiane, che cercano impiego in qualità d'istitutrici, governanti, bambinaie, cameriere; e dà loro ricovero e pensione nella casa diretta da Suore di nazionalità tedesca, le quali si occupano del loro collocamento. La pensione completa è di L. 2 al giorno (L. 1,70 per vitto e L. 0,30 per alloggio).

Il *Marienheim* fa parte dell'Associazione cattolica internazionale di protezione della giovane.

Direttrice

Suor M. Antonia Helstern, v. Giulio 20.

Federazione Agricola Torinese

Soc. An. Coop. a capit. illimitato
Corso Oporto 5 ang. v. Melchior Gioia.

Fu instituita nel 1897 a tutela degli interessi morali e materiali delle Associazioni agricole della Diocesi.

L'amministr. è affidata ad un apposito Consiglio.

Presidente

Caissotti di Chiusano conte Luigi, via Cavour 39.

Vice-presidente

Franco cav. Franc., v. Arsenale 19.

Consiglieri

Blotto prof. cav. Guido, colonia agricola Artigianelli Cascine Vica (Rivoli).
D'Harcourt conte Giulio, v. della Rocca 19.
Macciotta cav. Oreste, v. Donati 6.
Righetti canon. Antonio (Carmagnola).
Rovasenda di Rovasenda nob. Emanuele, v. Arcivescovado 6.
Sella ing. Rodolfo, v. Papacino 3.
Suppo teol. Antonio (Pianezza).

Sindaci

Grassi teol. Antonio, curato S. Gaet... (R. Parco).
Milanesio rag. Stefano, v. Carlo Alb...
Zaccone Gio., v. Cesana 74.
Della Chiesa di Cervignasco conte Ca... v. S. Franc. da Paola 2.
Reviglio Gius., v. Carlo Alberto 17.

Associazione Generale di M. S. ed Istruzione degli Operai di Torino

Corso Siccardi 12, pal. proprio.

La Società è stata fondata in marzo 1850; il patrimonio è ora consolidato in L. **725,000** annovera più di **7500** Soci attivi. Possiede ... *renti magazzini alimentari, laboratorio chi... farmacie, enopolio, panificio, macelli cooper... laboratorio di carni suine, due riparti di ... e due riparti di calzolerie, vari dispensari di ... sterilizzato per lattanti ed un ambulatorio ... servizio sanitario per la cura medica gener... specialista*, cura accordata gratuitamente non ... ai Soci ma bensì ancora alle loro famiglie. I ... cennati magazzini sono retti a sistema Rockdale ... e nell'anno in corso fu ritornato agli acqu... il 2 per cento sugli acquisti fatti. Premiata ... medaglia d'oro nelle mostre di Torino 1898, Parigi 1900, Perugia 1901; Saint Louis (America) ... ebbe una pari onorificenza alla esposizione di Milano del 1906. L'Associazione destina ogni anno ... soci a tutto il 10 maggio 1902 — a seconda delle risultanze dei bilanci — una somma (che per l'anno ... ascese a ben L. **32,114,40**) in sussidi ai Soci ... anziani di società e di età e si occupa dell'iscri... dei suoi Soci alla Cassa Nazionale di Previdenza ... la Vecchiaia ed Invalidità degli Operai, ver... a favore di tali Soci l'annua somma di L. ... *Compagnia Tiratori al bersaglio*, fondata fin dal 1879, e recentemente la *Scuola corale*, la *Scuola mandolinistica* e la *Scuola d'abilitazione all'elettorato Politico-Amministrativo*, e l'iscrizione ... liste stesse, colla Biblioteca circolante ed il *Gruppo Ciclisti*, completano gli Istituti formanti que... Associazione di Mutuo Soccorso di prim'ordine. Essa amministra inoltre due Istituti Pii, ... quello del compianto Roberto d'Azeglio con una rendita annua di Lire **722** e quello di R... Regalazzo con Lire **40** di rendita annua a beneficio degli operai vecchi e bisognosi, nonchè la istituzione Ignazio Weill-Weis di Lainate, la quale accorda due premi annui di L. **500** caduno a quegli operai che avranno dimostrato una spiccata ... tudine pei lavori o per l'industria a cui si ... dedicati.

Consiglio della Previdenza

Presidente

Monaco Pietro, v. Bertola 3.

Vice-presidente

Castagno Domen., v. Mercanti 7.

Consiglieri

...rditi Domen., v. Mercanti 7.
...audera Camillo, v. Buniva 11.
...eschia Eusebio, v. Vigone 23.
...ale Giacomo, v. Perrone 8.
...arussa Luigi, v. Polonghera 9.
...artorio Francesco, v. S. Chiara 34.
...i Pilade, v. Thesauro 6.
...asquario Luigi, c. Reg. Margherita 3.

Sindaci

...achi Donato, c. Vitt. Em. 111 (*dimiss.*).
...uaglino Gio., v. Manzoni 3.
...osio Giovanni, v. Moncalieri 19 (*dimiss.*).
...igliasso Gio., v. Boucheron 8.
...arando Umberto, v. Petrarca 17.
...iccotti Clemente, v. S. Agostino 4.
...enolfi Angelo, v. S. Dalmazzo 20.

Segretario

...austi Adolfo, c. Siccardi 12.

Consiglio della Cooperazione

Presidente

Monaco Pietro predetto.

Vice-presidente

De Alessi Carlo, c. Vitt. Em. II, 78.

Consiglieri

Bocco Lor., c. Reg. Margherita 161.
Mauri Attilio, v. S. Ottavio 26.
Moglia Ferdin., v. Sacchi 54.
Cusinelli Angelo, v. Princ. Tommaso 26.
Sesia Giacomo, v. Roma 20.
Ruffinetto Enrico, v. Bern. Galliari 27.
Lasot Emilio, v. S. Simone 4.

Probiviri

Berardelli avv. Michele, v. Fabro 4.
Cerutti Gio. Batt., v. Carlo Alberto 1.
Traini Ant., c. Vinzaglio 19.
Ubertino Ant., c. Ponte Mosca 5.
Marchisio Carlo, v. S. Chiara 60.
Patrucco Carlo, c. Vitt. Em. II, 58.
Ruffinetto Gio., v. Bern. Galliari 27.

Cassa Coop. di Depositi e Prestiti

fra soci dell'Alleanza Cooperativa Torinese

Questa Cassa cominciò a funzionare nel novembre 1903 e per quanto la cerchia dei suoi piccoli affari sia stata fino al 30 Aprile 1908 limitata ai Soci dell'Assoc. Generale, pure nell'ultimo esercizio chiusosi con il 30 aprile ebbe un giro di capitali per più di **700.000** lire.

Presidente

Vautero Felice, viale Stupinigi 9.

Consiglieri

Sartorio Franc., v. S. Chiara 34.
Forneris Gius., v. S. Secondo 26.
Renolfi Angelo, v. S. Dalmazzo 20.
Piolatto Aless., c. Reg. Margherita 3.
Moglia Ferdin., v. Sacchi 54.

Sindaci

Bettini Vitt., v. Gioberti 40.
Berardelli M., v. Fabro 4.
Valletti Gius., viale Stupinigi 11.

Segretario contabile

Bernardi Bartol., v. Crist. Colombo 44.

Nuova Assoc. Gener. di M. S. e Previd. degli Operai d'ambo i sessi

Galleria Nazionale, scala F.

Lo scopo di questa Associazione è il Mutuo Soccorso e la Previdenza.

Presidente

Pallea Eugenio, v. Petrarca 12.

Preside.

Faccio Maria, v. Cernaia 24.

Vice-presidenti

Zaninetti Silvestro, v. Cernaia 30.
Bermond Emilio, v. Pio Quinto 28.

Vice-Preside.

Bruno Rosa, v. Pio Quinto 14 *bis*.

Cassiere

Sidole Cesare, v. Conte Verde 2.

Segretario

Vizio Donato, v. Brindisi 2.

Soc. Oper. Cattolica Femmin. di M. S.

Via Donati 6.

Ha per iscopo di promuovere il miglioramento morale e materiale delle associate:

a) col mantenere vivo in esse il sentimento dei proprii doveri religiosi e sociali;

b) col difenderle nei loro diritti e legittimi interessi di lavoratrici presso i padroni e le autorità costituite secondo i dettami della giustizia e carità cristiana;

c) con sussidi determinati in caso di malattia e di morte e con sussidi straordinari nelle loro urgenti necessità economiche.

Presidente:

Seimandi Luigia, c. Vitt. Em. II, 119.

Tesoriera.

Raineri-Bordia Anna, v. Andrea Provana 3.

Segretaria.

Barberis Vittoria, v. Assietta 79.

Vice-Segretaria.

Seimandi Maria, c. Vitt. Em. II, 119.

Direttori

Raineri Annibale, v. Andrea Provana 3.
Riva Giovanni, v. S. Maria 9.
Sandrone Gius., v. Franco Bonelli 12.
Quirino Pietro, c. Palestro 14.

Revisori dei conti.

De Rusticis Giuseppe, v. Carlo Alberto 36.
Maschio Giovanni, v. Valeggio 24.
Reviglio Giuseppe, v. Carlo Alberto 17.

Associazione Generale delle Operaie di Torino.

Piazza Carignano 6.

Venne costituita nel 1851 e per essersi costantemente mantenuta estranea a tutte le vicende politiche e religiose, potè in ogni anno crescere di importanza e floridezza, è legalmente riconosciuta e il numero attuale delle associate è di circa **1800**, con un capitale effettivo di oltre 250.000.

Per accrescere i benefizi derivanti dalla mutualità, l'associazione fin dai primi anni della sua esistenza ha instituita una Cassa Pensioni per le vecchie ed inabili al lavoro, con un capitale che col 1° gennaio corrente oltrepassava le 200.000 lire. Concorrono a completar il fondo necessario al fabbisogno, gli avanzi annuali che si riscontrano sull'esercizio dei quattro magazzini di previdenza dell'Associazione, quelli della Sezione Mutuo Soccorso, i doni ed ogni altra entrata eventuale. Sono ammesse a

far parte dell'Associazione le operaie dai 16 ai 45 anni di età mediante una tassa di buon ingresso proporzionale, siano in buono stato di salute e paghino una quota mensile di L. 1.

Hanno diritto in caso di malattia alla cura medica gratuita e ad un sussidio di L. 1 per 90 giorni e per altrettanti a Cent. 50. Dopo 25 anni di società se inabili al lavoro, e previa dichiarazione dei medici sociali riuniti a consulto, hanno diritto alla pensione che attualmente è fissata in Lire 9 mensili.

Preside

Fornero Luigia, v. Roma 39.

Vice-Presidi

Orrello Margherita, p. Em. Filiberto 3.
Colli-Cantone Giovanna, v. Bertola 2.

Direttrici

Garbolino Michelina, v. S. Quintino 1.
Vittone Domenica, v. Garibaldi 13.

Capo Direttore

Secco Gius., p. Em. Filiberto 10.

Segretario-Cassiere

Chiaudano Umberto, ☎, p. Carignano 4.

Cooperativa Torinese per le Case degli Impiegati

Via Cavour 11.

La Cooperativa ha costituzione legale approvata dal Tribunale di Torino. Ha lo scopo di provvedere case ed appartamenti ai soci. Possono farne parte tutti gli impiegati di aziende pubbliche e private che sottoscrivano almeno un'azione di lire **cento** pagabile a rate mensili, anche di due lire.

Presidente

Casalini dott. Giulio, dep. al Parlamento.

Vice-presidente

Galli ing. cav. Vitt., v. Beaumont 4.

Segretario generale

Barberis Leopoldo, v. Accad. Albert. 27.

Vice-segretario generale

Bolla Alfredo, v. Vitt. Amedeo 13.

Segretario tecnico

Gabutti Guido, v. Belvedere 28.

Segretario amministrativo

Barone cav. uff. Attilio, c. Valentino 38.

Cassiere

Ferrero Gius., v. Silvio Pellico 5.

Consiglieri d'amministrazione

Bachi rag. Donato, c. Vitt. Em. II, 111.
Bordel-Marchetti Eusebio, borgo S. Paolo (case operaie).
Bonivardi Vitt., v. Po 37.
Cavalli comm. col. Michele, v. Opedale 19.
Chichon rag. Gius. (Pozzo Strada).
Ferro prof. Gio., v. Venti Sett. 74.
Lavini avv. cav. Gius., v. Ospedale 41.
Malgara Enrico, v. Valeggio 21.
Martinotti dott. cav. Carlo, v. Cibrario 41.
Olivetti avv. Gino, v. Cibrario 28.
Ramella dott. Luigi, c. Vinzaglio 105.
Romagnoli rag. Primo, v. Villafranca 50.

Sindaci

Guidoni rag. Enrico, v. Princ. Amedeo 26.
Poli rag. Luigi, v. Princ. Tommaso 31.
Rossi rag. Lodovico, c. Vitt. Em. II, 44.
Ciscato rag. G. B., Direz. d'artiglieria.
De Paoli geom., Vinc., v. Assarotti 3.

Edilizia Piemontese

Società cooperativa per abitazioni civili

Via Venti Settembre 62.

Questa Società è anonima per azioni a capit... illimitato ed ha per scopo di provvedere all'acquis... di immobili ed alla costruzione di piccole case ... di grandi edifici sia per concederli in affitto ... per cedere ai soci la proprietà degli alloggi.

Presidente

Brayda ing. comm. Riccardo, v. Cernaia 3...

Vice-presidente

Musso cav. Ang., v. Gaudenzio Ferrari ...

Segretario

Ubezzi avv. Gius., v. Pescatore 1.

Amministratore Delegato.

Pozzi rag. Enrico, v. Colli 80.

Consiglieri

Borgialli avv. Ces. Luigi, v. Venti Sett. 5...
Devalle ing. Gio., c. Siccardi 4.
Mola Aless., v. Venti Settembre 54.
Testa avv. Gio. Mario, v. Sacchi 24.
Follis rag. Alberto, p. Solferino 6.

Sindaci

Goggi avv. Aless., v. Venti Sett. 60.
Porta rag. Carlo, v. Venti Sett. 72.
Trinchero ing. Carlo, v. S. Quintino 6...

Società Torinese per abitazioni popolari

Via Marco Polo 27-29.

Società anonima cooperativa a capitale illimitat..., appr. dal Tribunale civ. con decreto 9 luglio 190.., il cui scopo è la costruzione o l'acquisto di abit...zioni popolari igieniche ed economiche, per poi af...fittarle o venderle a persone delle classi men... abbienti. (Primo gruppo di case costrutte cont...nente **110** alloggi fra le vie Marco Polo, Morosi... e Colli e secondo gruppo con **80** alloggi fra le v... Luserna, Ferrero e Verzuolo).

Presidente

Villa avv. Tomm., Gr. Cr., decorato del Gr. Cord. ☎, v. S. Domenico 1.

Vice-presidente

Vicarj ing. cav. Mario, v. Montevecchio 2...

Consiglieri

Bocca avv. comm. Ferdinando, v. Alfieri 19.
Fenoglio comm. ing. Pietro, v. S. Dalmazzo 24.
Leumann comm. Napol., c. Vitt. Em. II, 105.
Molli ing. cav. Stefano, c. S. Maurizio 81.
Pagliani prof. comm. Luigi, v. Bidone 37.
Sincero ing. cav. Franc., v. Napione 4.
Verda Franc., operaio, v. Gropello 14.
Visconti Gio., capo operaio, v. Colli 60.
Vochieri cav. Gius., v. Brofferio 1.
Arrigo cav. avv. Felice, *Segret. del Consiglio*, p. Carlo Felice 2.

Sindaci

Vigliani cav. Pietro, v. Lagrange 25.
Abba dott. cav. Franc., v. Schina 8.
Berry cav. Achille, v. Roma 1.

Contabile

Magri Carlo, c. Valdocco 17.

Istituto per Case popolari

...to in Ente Morale con R. Decr. 8 Dicembre 1907.

Sede: Palazzo Municipale.

Presidente

...elli ing. comm. Enrico, assess. municip., ... Ottavio Revel 19.

Vice-presidente

...vera avv. cav. Gius., cons. delle Opere Pie di S. Paolo, v. S. Dalmazzo 24.

Segretario del Consiglio

...tù ing. comm. prof. Carlo, deputato, cons. della Cassa di Risparmio, v. Po 39.

Membri

...lenghi comm. Cesare, v. Villa Reg. 14.
...oglio ing. cav. Pietro, cons. comunale, ... S. Dalmazzo 24.
...tana ing. Vinc., v. Andrea Doria 13.
...cero ing. Francesco, cons. comunale, ... Napione 4.
...vone conte ing. Uberto, cons. della Cassa di Risparmio, v. della Rocca 20.
...nca cav. uff. avv., cons. delle Opere Pie di S. Paolo, v. Juvara 10.

...ominati dai membri operai dei collegi dei Probi-viri

...si Adolfo, v. S. Giulia 31.
...glino Giovanni, v. Manzoni 3.

Circolo e Società di M. S. fra i Sordo-Muti di Torino

Via Cottolengo 41.

...ndata nel 1880 e premiata con medaglia d'argento ...pos. Operaia di Torino 1890, e con menzione ...ore all'Espos. Generale Italiana, Torino 1898.

Presidente

...esa Gio., v. Alessandria 1.

Segretario

B...ucco Franc., v. Saccarelli 14.

Cassiere

P...teppo Egidio, v. Cottolengo 41.

Consiglieri

G...otti comm. prof. Cand., v. Vanchiglia 42.
A...fossi cav. sac. prof. G. B., c. Vitt. Em. II, 30.
...cci Fel., maest. dei S. M., v. Arcivescovado 1 B.
M...scarelli Gius., v. Cibrario 26.

Associazione di M. S. tra gl'Infermieri ed Infermiere

Via S. Massimo 24 (Osp. S. Giovanni).

...est'Associazione, sorta nel 1891 con sede nel...ficio dell'Ospedale di S. Giovanni Battista e ... Città di Torino in locale gentilmente con...... dal Consiglio Amministrativo Ospitaliero, in ... S. Massimo vicino al N. 24, ha per iscopo oltre ...tuo soccorso tra la benemerita classe degli in...ieri ed infermiere, quello di curarne l'istru...e pratica e di provvedere a richiesta delle fa...ie private o di Istituti, personale istruito e ...o.

... seno alla Società si sta costituendo una *Se...ne pel servizio infermieri ed infermiere ai pri... in casa propria* tanto per le **famiglie agiate** ...nto per quelle **povere.**

Presidente

Ceci Aless., p. Vitt. Em. I, 5.

Vice-presidente

Torelli Gio., v. S. Massimo 33.

Consiglieri

Anselmo Pio, v. Accademia Albertina 25.
Butassi Pietro, v. Bertola 1.
Ellena Pietro, v. Stampatori 11.
Ferrarotti Carlo, v. dei Mille 52.

Revisori dei conti

Galafrio Dom., v. Ospedale 10.
Oderio Gio., Ospedale Mauriziano.

Tesoriere

Roncati Felice, Ospedale Mauriziano.

Segretario

Opezzo Franc., v. Bava 7.

Società Nazionale di M. S. fra gli Impiegati

Medaglia d'oro Esposiz. Internaz. di Torino, 1884.
Diploma d'onore Espos. Intern. di Milano, 1906.

Sede: **Milano**, c. Venezia 49.

Marazzi Gio. Batt., *delegato e cassiere in Torino*, c. S. Martino 8.

Previdenza e Famiglia

Via Carlo Alberto 21, p. 2, *telef.* 26-02.

È un'associazione di mutua assicurazione sulla vita con 11 anni di esercizio. 84 capitali pagati per L. 150,00. Iscrizioni ad oggi 1590. Capitali assicurati per oltre 3 milioni di lire. Con annue L. 70 in media si assicurano L. 5000 agli eredi o beneficiari.

Presidente

Mina cav. Ernesto, c. Princ. Oddone 81.

Vice-presidenti

Bertinaria Felice, farmacia Osp. Mauriz.
Cavallero dott. Gaspare, v. Mad. Cristina 9.

Segretario

Tribaudino Enrico, v. Fabro 5.

Amministratori

Piccotti Clemente, v. S. Agostino 4.
Bertinaria Franc., v. Belvedere 3.
Ruschena Abele, v. Mad. Cristina 34.

Direttore

Cravera prof. Giacinto, v. Carlo Alb. 21.

Collegio dei Sindaci

Sindaci effettivi

Conterno Giacinto, c. Re Umberto 25.
Schaeffer Rodolfo, v. Ormea 8.
Caveglia Pier Alessandro.
Scolari Claudio, v. Mazzini 36.
Roletti Carlo, v. Zecca 37.

Collegio degli Arbitri

Arbitri effettivi

Badini Confalonieri avv. Alf., c. Re Umb. 8.
Scarfiotti cav. avv. Lodov., v. Magenta 21.
Rossi avv. comm. Teof., c. Vitt. Em. II, 44.

Ufficio di Presidenza

Cappa cav. avv. Massimo, v. S. Agostino 2.
Bertagna avv. Gio. Alfonso, c. Pr. Oddone 12.
Castellano prof. Carlo, c. Vitt. Em. II, 44.

Opera Pia Cerutti
Vicolo S. Maria 5.

Fu istituita nel 1863 a favore dei Falegnami, Ebanisti e Mastri da Carrozze, dal fu Giuseppe Cerutti, ed eretta in corpo morale nel 1870. L'Amministrazione è affidata al Consiglio d'Amministrazione della Società dei Mastri Leguaiuoli, Ebanisti e Carrozzai di Torino.

Unione Cattolica Operaia
Via Arcivescovado 12.

Scopo dell'Unione è dare appoggio morale e materiale ai Cattolici operai, esercenti arti, industrie, commerci, mantener vivo in essi il sentimento religioso, e del mutuo soccorso. A tale fine l'Unione ha una Cassa che dà il diritto in caso di malattia alla cura medica gratuita e ad un sussidio di L. **1,50** al giorno per 90 giorni, e di cent. 75 per i 90 giorni successivi. Esercisce una Farmacia cooperativa detta di S. Luca (via Roma ang. via Andrea Doria), ha una Biblioteca circolante, una Conferenza che soccorre le famiglie dei Soci più bisognosi, una Cassa pei soci vecchi, altra per aiutare i proprii operai costretti allo sciopero, ed infine provvede agli onori funebri. Promuove inoltre funzioni religiose e la pia Opera dei Catechismi serali. Fondata nel 1871 conta più di **2700** Soci effettivi divisi in 42 Sezioni parrocchiali.

È amministrata da un Consiglio Centrale composto dai presidenti delle singole sezioni e delle varie opere sociali fra i quali si elegge la Direzione.

Presidente
Ramello Luigi, v. Corte d'Appello 4.

Vice-presidenti
Chiolero A. Benedetto, c Pr. Oddone 50.
Barbero Gio., v. S. Maria 3.

Assistente ecclesiastico
Alasia can teol. Tom., v. Arcivescovado 12.

Vice-assistente ecclesiastico
Dal Pozzo teol. avv. Gio., v. Massena 36.

Segretari
Milanesio rag. Stefano, v. Carlo Alb. 36.
Cominetti Stefano, v. Botero 11.

Tesoriere
De Luca cav. Pietro, v. Don Bosco 82.

Computista
Oliva Gio., c. Vercelli 24.

Revisori dei conti
Maschio Gio., v. Valeggio 24.
Quirino Pietro, c Palestro 14.

Avvocato consulente
Sertorio avv. Gio., v. Misericordia 4.

Presidente Cassa Mutuo Soccorso
Oliva Stefano, c. Vercelli 35.

Segretariato per il popolo
Via Bogino 12, 18-83.

Il segretariato per il popolo è un ufficio dove i non abbienti hanno, *gratuitamente*, consulti, arbitrati, consigli, per trattare gli atti della vita religiosa e civile: dove si fa ricerca di documenti, si scrivono lettere, trattando a loro servigio colle pubbliche amministrazioni.

Il segretariato è una istituzione di beneficenza senza scopo di guadagno.

Gli uffizi del segretariato, sono interamente gratuiti, non si accettano compensi per gli uffizi prestati, essendo soltanto rimborsate le eventuali spese effettivamente sostenute.

L'orario d'ufficio nei giorni feriali è dalle ore 9 alle 12 e dalle ore 13,30 alle 17; nelle domeniche dalle 9 alle 11.

Collaboratori
Ferraris di Celle cav. avv. Fed., v. Cavour 2.
Mensio avv. proc. Paolo, v. S. Teresa 1.
Ricci des Ferres barone avv. Carlo, via Bogino 12.
Balbo di Vinadio conte avv. Prospero, v. Bogino 8.
Rosso avv. proc. Cesare, v. Amedeo Avogadro 16.

Lega italiana contro il duello Gen.le *Ettore Perrone di S. Martino*
sotto l'Alto Patronato di S. M. il Re.

Sede: Via Uffici del Vicario 21 (Roma).

Presidenza generale onoraria
S. E. il generale Conte di Revel, cav. di S. S. A., senatore.
S. E. Luigi Luzzatti, Ministro d'Agricoltura, Industria e Commercio.
Il Principe Doria Pamphily Landi, senatore.

Presidente generale effettivo
Scialoja prof. Vittorio, senat., Ministro di Grazia, Giustizia e Culti.

Tesoriere generale
Principe Scipione Borghese, deputato.

Segretario generale
Cortina comm. avv. C. A. (Roma, via Uffici del Vicario 21).

Direttore generale
Crispolti marchese Filippo, p. Cavour 2.

Segretario della Direzione generale
Torriani Carlo, p. Cavour 2.

Comitato Piemontese
Piazza Cavour 2 19-05.

Presidenza onoraria
S. E. Pinelli conte Tullio, Presid. di Cassazione a riposo, senat., v. Plana 1.

Presidente effettivo
Chironi prof. G. Pietro, senatore, via Monte Pietà 26.

Vice-presidente
Rossi avv. Teofilo, sen., sindaco di Torino, c. Vitt. Em. II, 44.

Tesoriere
Artom comm. ing. Aless., c. Siccardi 18.

Segretario
Gay di Quarti marchese Calisto, corso Re Umberto 2.

Vice-segretario
Della Porta Piero, p. Savoia 6.

Membri della Giuria antiduellista piemontese

La Giuria di questa provvida Lega risolve le contese d'onore fra privati, **escludendo in ogni caso il ricorso alle armi**.

Secondo lo Statuto, chiunque, socio della Lega o no, sia coinvolto in una vertenza relativa all'onore può deferirne la soluzione alla Giuria. Egli sceglie uno o due giurati, partecipa la scelta ad essi ed invita la parte avversa a sceglierne altrettanti entro tre giorni. I giurati scelti dalle due parti ne nominano un altro ed eleggono tra loro il presidente. Se la parte avversa rifiuta o si astiene, la parte diligente, trascorsi i tre giorni, può raddoppiare da sè il numero dei giurati prescelti dapprima. Essi nominano un ulteriore giurato ed eleggono il presidente. I giurati, se a parer loro la vertenza è tale da dar luogo a giudizio, invitate in ogni caso le parti; udite quelle che siano comparse e seguite le ulteriori norme di procedura da essi stabilite per essere appieno informati, provvedono alla conciliazione se è possibile; altrimenti pronunziano verdetto nel quale stabiliscono chi abbia ragione e in che misura, e se alcuna delle parti debba alle altre le scuse o una diversa riparazione. Il procedimento è segreto. Il verdetto è consegnato alle parti con facoltà a qualunque fra esse di pubblicarlo.

Badini Confalonieri comm. Alfonso, senatore, c. Vitt. Em. II, 86.
Boselli comm. Paolo, deput., p. M.ria Teresa 3.
Capello cav. avv. Maggiorino, v. S. Dalmazzo 7.
Chironi prof. G. Pietro, v. Monte di Pietà 26.
…oardi Di Bagnasco march. Emanuele, v. Carlo Alb. 32.
…i Aichelbourg barone Ulrico, ten. generale in ritiro, v. Napione 8.
…oà prof. Pio, senatore, c. Valentino 40.
…rola comm. Secondo, senat., v. Juvara 10.
…ay di Quarti marchese Calisto, corso Re Umberto 2.
…iazelli Brucco Di Ceresole conte Paolo, v. S. Franc. da Paola 14.
…iordano comm. Luigi, c. Vitt. Em. II, 71.
…iraf prof. Arturo, v. Bricherasio 11.
…userna Di Rorà marchese Maurizio, via Cavour 13.
Mantovani prof. comm. nob. Dino, corso Oporto 40.
Marchese comm. Carlo, vice-ammiraglio a riposo, v. Brofferio 4.
Miglioretti Di S. Sebastiano cav. Costantino, v. della Rocca 25.
Perrucchetti comm. Gius., int. generale, c. Oporto 30.
Pinelli S. E. conte Tullio, Presid. di Cassazione a riposo, senatore, v. Plana 1.
Pomba cav. uff. ing. Luigi, v. Carlo Alb. 33.
Radicati Di Marmorito conte Vittorio, v. Accad. Albertina 26.
Rossi comm. Angelo, senat., v. Cernaia 11.
Rossi comm. Teofilo, senatore, Sindaco di Torino, c. Vitt. Em. II, 44.
Scati Grimaldi Di Casaleggio marchese Stanislao, c. Oporto 33.
Tavella dott. Ugo Marcello, via Corte d'Appello 11.
Tedeschi comm avv. prof. Felice, via Consolata 1.

Direzione Antiduellista Giovanile
2 - Piazza Cavour - 2.

Scopo dell'Istituzione è la fondazione di Associazioni e di delegazioni antiduellistiche giovanili in tutte le città d'Italia.

Presidente
Tavella avv. Ugo Marcello, via Corte d'Appello 11.

Segretario
Ballocca avv. Guido. c. Re Umberto 38.

Tesoriere
Della Porta Piero, p. Savoia 6.

Consiglieri
Ansaldi avv. Federico, p. Vitt. Em. I, 21.
Bersezio Vitt., v. Princ. Amedeo 25.
Berutti avv. Enrico, v. Colli 2.
Casatti Gius., v. Bertola 39.
Cerioli avv. Gaspare, v. Lagrange 3.
Chiaudano Mario, c. S. Maurizio 67.
Frola Giovanni, v. Juvara 10.
Rabbeno Angelo, v. Legnano 25.

Sezione giornalistica
Corso San Maurizio 67.

Sezione propaganda in provincia
Corso Re Umberto 38

Veggansi nell'**Indice Nominativo in carta gialla** l'elenco e l'indirizzo delle

Società, Circoli ed Unioni diverse

non figuranti in questa rubrica per non averci comunicato i dati relativi alle singole Amministrazioni e Direzioni.

GALLERIE, MUSEI E BIBLIOTECHE

Museo Civico

Fu istituito nell'anno 1863, a cura e spese dell'Amministrazione Municipale, che provvede alla sua amministrazione ed al suo incremento con appositi fondi, stanziati annualmente in bilancio.

Consta di due sezioni: una per l'**Arte applicata all'Industria**, che ha sede nel locale municipale di via Gaudenzio Ferrari, n. 1; l'altra per le **Belle Arti**, con sede nel palazzo situato al n. 30 del corso Siccardi.

Orario per la visita delle collezioni

Ingresso gratuito

Sez. Arte appl. all'Ind.: Martedì, giovedì e domenica.
Sez. Belle Arti: Martedì, giov., sabato e domenica.
Nei mesi dal novembre al marzo: dalle **10** alle **16**.
» » dall'aprile all'ottobre: » **9** » **16**.

Ingresso a pagamento (tassa di L. 1).

Negli altri giorni escluso il lunedì, con l'orario sovraindicato,

Direzione: Via Gaud. Ferrari 1.

Direttore e Presidente delle due Sezioni

Avondo comm. Vitt., uff. ✱, v. Napione 2.
Sacerdote Anselmo, *segret.*, v. S. Quintino 20.

Sezione Arte applicata all'Industria.

Via Gaudenzio Ferrari 1.

Storia del lavoro dalle età comprese tra il periodo Bisantino ed il principio del secolo XIX. (Mobili, utensili, bronzi, armi, ceramiche, stoffe, ecc.).

Consiglieri

Avondo comm. Vittorio, uff. ✱, predetto.
Bertea ing. Ces., c. Vitt. Em. II, 11 (oltre Po).
Brayda comm. ing. Riccardo, v. Cernaia 38.
Calandra cav. Edoardo, c. Mass. d'Azeglio 40.
D'Andrade comm. arch. Alfr., pal. Madama.
Passarino cav. Angelo, v. Maria Vitt. 26.
Scarampi di Villanova march. Fernando, v. S. Franc. da Paola 16.

Sezione Belle Arti (Pinacoteca moderna)

Corso Siccardi 30.

Oggetti d'arte moderna italiana e specialmente piemontese (pittura, scultura, architettura, incisione, ecc.). Memorie relative al Risorgimento italiano e memorie cittadine.

Consiglieri

Avondo comm. Vittorio, predetto.
Bistolfi comm. Leonardo, v. Bonsignore 3.
Gaidano prof. comm. Paolo, v. Accademia Albertina 6.
Grosso comm. prof. Giacomo, v. Accademia Albertina 8.
Zocchi prof. Cesare, v. Accad. Albertina 8.

Consiglieri onorari

Ceppi conte comm. ing. Carlo, Gr. uffiz. ♕, v. Bogino 20.
Giobertì avv. comm. Emilio, v. Alfieri 24.
Negri uff. prof. Pasquale, v. dei Fiori 9.
Quagliotti cav. Vinc., p. Vitt. Em. I, 1.

Capo custode

Barone Luigi, v. Gaudenzio Ferrari 1

Museo Nazionale del Risorgimento Italiano

(Mole Antonelliana)

Via Montebello 20 angolo v. Gaud. Ferrari.

Scopo del Museo è di raccogliere e conservare ordinati o disposti nelle forme più convenienti tutti i documenti e gli oggetti che possano contribuire allo studio del risorgimento italiano e si riconoscano atti a mantenere sempre vivo nella coscienza del popolo il ricordo dei tempi, degli uomini e degli avvenimenti che trassero all'unità e all'indipendenza della Patria.

Orario

Il museo e l'edificio sono aperti al pubblico tutti i giorni dalle ore **9** alle **17** nei mesi da marzo ad ottobre, e dalle **9** alle **16** da novembre a febbraio.

Tassa d'Ingresso: L. **0,50.**

Presidente

Il Sindaco di Torino.

Vice-Presidente

Villa comm. avv. Tommaso, Senatore del Regno, v. S. Domenico 1.

Membri

Avetta dott. avv. Adolfo, v. S. Anselmo 1.
Avondo comm. Vitt, v. Napione 2.
Carle comm. prof. Gius., senat. del Regno, p. Statuto 15.
Chiala ten. gen. comm. Valentino, v. Donati 1.
Frola avv. comm. Secondo, Senatore del Regno, v. Juvara 10.
Rinaudo prof. comm. Cost., v. Brofferio 3.

Museo d'Antichità

Via Accademia delle Scienze 4.

L'origine del Museo d'Antichità si fa risalire al regno di Vittorio Amedeo II, il quale nel 1720 cedeva all'Università di Torino gli oggetti antichi che formavano le private collezioni dei Duchi di Savoia. Sotto il regno di Carlo Emanuele III, si accrebbe di altri marmi che si trovavano in alcune città del Piemonte, e di una piccola raccolta di antichità egiziane inviate dal viaggiatore Vitaliano Donati durante la sua missione scientifica in Oriente; e finalmente nel 1824 veniva acquistata da re Carlo Felice la celebre e ricchissima raccolta di antichità egizie fatta dal cav. Bernardino Drovetti specialmente a Tebe, e dalla quale venne al Museo di Torino la fama veramente mondiale che tuttora conserva. In questi ultimi anni il Museo è stato immensamente arricchito, per gli oggetti provenienti dagli scavi della missione archeologica italiana in

Egitto, diretta dal prof. Schiaparelli, e completamente riordinato.

Orario: *Giorni festivi* dalle **13** alle **16** (gratuito). *Giorni feriali* dalle ore **9** alle **16** mediante la tassa L. 1 per gli adulti e di cent. 50 per i fanciulli.

Direttore

Schiaparelli comm. prof. Ern., v. Donati 2.

Ispettori

Rizzo dott. Giulio, prof. di Archeologia nella R. Univ., v. Po 18.
Ballerini dott. cav. Franc., v. Accademia delle Scienze 4.
Oliva Ferd., *segret.*, v. Acc. delle Scienze 4.
Savina Benvenuto, *soprastante*

Sopraintendenza dei Musei e Scavi di Antichità

Via Accademia delle Scienze 4.

Soprintendente

Schiaparelli comm. prof. Ern., v. Donati 2.

Armeria Reale

Piazza Castello 13.

È posta nell'ala destra del Palazzo Reale, con ingresso pel pubblico dal portico sotto la Loggia Reale. Re Carlo Alberto incaricava nel 1833 della raccolta e dell'ordinamento delle armi il conte colonnello Vittorio Seyssel d'Aix, che ne fu quindi nominato Conservatore e Direttore. Egli collocò le armature e le armi nella *Galleria Beaumont* (così detta dal nome del pittore che ne decorò la vôlta) e nella Rotonda, e ne pubblicò, nel 1840, il Catalogo. Essendo direttore il conte Luigi Seyssel d'Aix, maggior generale, si accrebbero i monumenti, e si prese a rifarne il catalogo, del quale fu affidata la compilazione, testè ultimata, al maggiore d'artiglieria A. Angelucci, secondo il nuovo ordinamento dal medesimo proposto ed eseguito, col quale i cimelj sono distinti in tre grandi *classi*, suddivise in *serie*, distinte da lettere e numeri.

Sarebbe troppo lungo l'enumerare i cimelj e le armature che si conservano in quest'Armeria, una delle principali d'Europa; perciò rimandiamo il lettore alla recente pubblicazione della Ditta G. B. Paravia e C. col titolo: **Torino** – *Guida del Viaggiatore*, L. **1.**

La collezione di armi e di altri oggetti orientali è pregevole assai. Essa è collocata nella Rotonda nella quale sono anche messi in mostra i doni nazionali fatti a Re Carlo Alberto nel 1848, a Re Vittorio Emanuele II nel 1859-60, ed a Re Umberto, la spada di Napoleone I. Due Aquile di bronzo dorato date da Napoleone I nel 1805 ai Granatieri della Guardia Reale Italiana, per apici delle loro bandiere, e state riportate di Russia dal Generale Lecchi. Negli armadi isolati sono disposti altri doni fatti da' particolari alla Maestà del fu Re Vittorio Emanuele II ed ai suoi successori.

Orario L'Armeria è aperta al pubblico tutti i giorni delle ore **11** alle **15**; nei giorni feriali occorre un biglietto che è rilasciato **gratuitamente** dall'ufficio della Direzione, in capo alla prima scala, negli ammezzati.

Il nuovo Catalogo arricchito di oltre 500 incisioni, trovasi in vendita, al prezzo di L. 3, unicamente presso la detta Segreteria.

Venne recentemente pubblicata la seconda edizione della Guida Ufficiale che trovasi in vendita al prezzo di L. 0,50 presso la detta Segreteria.

Direttore Conservatore

D'Oncieu de la Bâtie conte Paolo, Senatore del Regno, Ten. Gen. in congedo, v. Po 52.

Segretario

Nuvoli conte Luigi, ♕ e ✱, v. Scuole 8.

Regia Pinacoteca

(Galleria di quadri antichi).

Via e Palazzo Accad. delle Scienze 4

La R. Pinacoteca, fondata nel 1832 da Re Carlo Alberto, è annoverata fra le più ricche gallerie, non solo d'Italia, ma d'Europa. L'antica scuola piemontese vi è rappresentata da quadri di Macrino d'Alba, Defendente Ferrari, Gaudenzio Ferrari, Giovenone, Lanino, Sodoma, ecc. Nelle altre scuole italiane del Rinascimento, figurano il Beato Angelico, Botticelli, Pollaiuolo, Lorenzo di Credi, il Francia, Gian Bellini, Mantegna, Gr. Schiavone, Tiziano, ecc. Fra gl'Italiani posteriori al Rinascimento brillano Paolo Veronese, Bassano, Caravaggio, Gentileschi, Carracci, Albani, Guercino, Guido Reni, Dolci, Tiepolo, Canaletto, ecc. Ma la maggior ricchezza è costituita dalle scuole fiamminga ed olandese. Dei fiamminghi basti citare: Van Eyck, Memling, Van der Weyden, Van Orley, Teniers, Brueghel, Miel, Rubens, Van Dyck (il cui quadro *I figli di Carlo I* passa per il suo capolavoro). Degli olandesi: Rembrandt, Potter, Mytens, Honthorst, Ruysdael, Saftleven, Wouwermans, Dou, Mieris, Heem, Griffier.

Alla R. Pinacoteca si ha accesso gratuito tutte le domeniche e le altre feste riconosciute dallo Stato, dalle **13** alle **16**; e nei giorni feriali dalle **9** alle **16**, mediante tassa governativa di lire **una** per gli adulti e di cent. **cinquanta** per i fanciulli al disotto di 12 anni.

Baudi di Vesme nob. Aless., *Direttore*, via dei Mille 54.
Sacco Carlo, *Segretario*, v. Pr. Amedeo 6

R. Museo Commerciale

Vedi rubrica *Istituzioni e Società Industr., Commerciali ed Agricole.*

Musei di Zoologia e di Anatomia comparata

Palazzo Carignano.

Questi Musei vennero fondati da Carlo Emanuele III colle raccolte fatte dal Donati in Oriente: poi si aggiunsero i numerosi doni dei Sovrani piemontesi ed italiani che seguirono il fondatore. Ad essi si unirono altre raccolte di privati, fra cui quelle del conte di Bellino, del conte Carburi, del Graneri, del marchese di Breme, di Eugenio Sella, del Blanc e del Bellardi; i doni del conte M. G. Peracca, del rev. L. Jalla, dell'ing. Gariazzo, dei cavalieri Vittorio e Erminio Sella e di molti altri; le raccolte provenienti dal viaggio in Persia, dal viaggio di circumnavigazione della *Magenta*, dal viaggio di Ghiliani al Parà, da viaggi in Siria, nel Darien e nell'Equatore del dott. E. Festa, da viaggi al Paraguay, nel Chaco Boliviano e nel Matto Grosso del dottore A. Borelli, dal viaggio allo Spitzbergen di S. A. R. il Principe di Napoli, dal viaggio di S. A. R. il Duca degli Abruzzi colla «Stella Polare» e al Ruwenzori. Il cav. Flaminio Baudi di Selve fece dono della sua importante raccolta di coleotteri e S. M. il Re d'Italia donò una splendida raccolta di uccelli paleartici, ecc. I professori Borson, Bonelli, Genè, Defilippi e Lessona, li fecero grandemente progredire, tanto che essi possono prendere posto fra i primi d'Europa.

Orario: Tutti i giorni, eccetto il lunedì, dalle ore **13** alle **16**. L'ingresso è gratuito.

Direttore

Camerano prof. comm. Lor., pal. Carignano.

Vice-Direttore

Salvadori conte Tommaso, ♕, uffiz. via Principe Tommaso 17.

Aiuto del Museo di Anatomia

Cognetti de Martiis dott. Luigi, c. San Maurizio 67.

Aiuti ed assistenti del Museo di Zoologia

Peracca conte dott. Mario Giacinto, *assistente*, v. S. Anselmo 6.

Borelli dott. Alfredo, ⊜, *aiuto*, palazzo Carignano.

Festa dott. Enrico, ⊜, ✱, uffiz., *aggiunto*, pal. Carignano.

Zavattari dott. Edoardo, *assistente*, palazzo Carignano.

Bonomi-Serafino Clelia, 1° *preparatore*, pal. Carignano.

Novaresio Gio. Batt., 2° *preparatore*.

Uscieri

Pianta Angelo, *capo* Astore Giovanni

Grosso Bartolomeo Musso Ant. Franc.

Garberoglio Vinc. Baldi Giacomo.

Piglione Paolo, *portiere dei Musei*.

Museo di Geologia e di Paleontologia

Piazza e Palazzo Carignano.

Questo Museo occupa una lunga galleria e sei spaziose sale. Fondatori: Balivo di S. Germano, Stefano Borson, i fratelli Angelo ed Eugenio Sismonda, A. Della Marmora, Bartolomeo Gastaldi, Luigi Bellardi. Come istituzione autonoma esso data dal 18i8. La collezione più importante è quella dei *fossili* animali e vegetali raccolti nei terreni terziarii del Piemonte e della Liguria, ricca di oltre 100.000 esemplari, spettanti almeno a 6000 specie. Sono poi notevoli la collezione generale paleontologica, costituita da non meno di 14 000 esemplari in gran parte di provenienza estera e che rappresentano più di un migliaio di generi; la raccolta geo-paleontologica, che conta all'incirca 15.000 esemplari, ordinata in serie cronologiche e geografiche e formata da collezioni monografiche esclusivamente alpine ed appenniniche.

Orario: Tutti i giorni, eccetto il lunedì, dalle ore 13 alle 16.

Parona dott. prof. cav. Carlo Fabrizio, *Direttore*, p. Castello 25.

Virgilio dott. Franc., *assistente*, v. Colli 19.

Prever dott. P. L., *assist.*, v. Vanchiglia 21.

Forma Ernesto, *Tecnico*.

Sacchi Carlo, 1° *Inserviente*.

Forma Edoardo, 2° *Id.*

Museo di Mineralogia

Palazzo Carignano.

Fu istituito dal professore Borson e recato al punto da non invidiare i più celebri d'Europa. Occupa sette grandi sale.

Orario: Tutti i giorni, eccetto il lunedì, dalle ore 13 alle 16.

Spezia ing. Giorgio ✱, *direttore*, c. Vinzaglio 6.

Piolti dott. Gius., *assist.*, v. della Rocca 14.

Colomba dott. Luigi, *assist.*, p. Statuto 3.

Lincio Gabriele, *assistente volontario*.

Pianta Angelo, *usciere capo*.

Boffano Andrea, *usciere*.

Roaschio Luigi *id.*

Boffano Angelo *id.*

R. Politecnico di Torino

Museo di Geologia e di Mineralogia della già Regia Scuola degli Ingegneri.

Via Ospedale 32, ☎ 7-17.

Castello del Valentino, ☎ 4-28.

Questo Museo occupa, al 1° piano, l'ala dest del Castello del Valentino, ove fu impiantato coordinato nel 1860 da Quintino Sella, che fu primo professore di mineralogia alla Scuola de Ingegneri e quindi il primo direttore di detto Muse sempre accresciutosi in seguito assai notevolment per modo da racchiudere ora oltre a 31 000 campioni di roccie e minerali.

Il Museo comprende le seguenti Collezioni:

1° Una ricchissima serie generale di minera specialmente delle Alpi piemontesi in genere, del l'Elba, della Sicilia, della Sardegna e del Vesuvio.

2° Una collezione, unica in Italia, di tutte roccie delle varie Provincie italiane, esposte n ordine geografico, colle loro principali applicazion utilizzazioni, ecc.

3° Una collezione completa dei filoni e minera dell'Hartz, dono insigne di Quintino Sella.

4° Raccolte speciali delle roccie attraversa dalle gallerie ferroviarie del Frejus, del Borgallo del Colle di Tenda, del Gottardo, del Sempione, ecc.

5° Una splendida serie di oltre 800 grand sezioni sottili di roccie di ogni parte d'Italia, fatt eseguire e studiate dal prof. Alfonso Cossa.

6° Collezione litologica e mineralogica di parecchie centinaia di esemplari raccolti dal Professore A. Roccati nella spedizione scientifica al Ruwenzori e donati da S. A. R. Il Duca degli Abruzzi.

7° Collezioni speciali di marmi, di fossili caratteristici, di fenomeni geologici, di serie stratigrafiche, di materiali da costruzione lavorati, ecc oltre ad una grande quantità di modelli, rilievi fotografie, tavole murali, ecc.

NB. - Il Museo è visibile tutti i giorni.

Direttore.

Sacco dott. prof. Fed., ⊜, c. Vitt. Em. II, 18.

Assistenti

Roccati dott. prof. Aless., c. Stupinigi 6.

Della Beffa dott. Gius., v. Goito 5.

Bottan Luigi, *preparatore*, v. Bidone 26.

Inservienti

Gaspardo Luciano, v. Orto Botanico 26.

N. N.

Collezioni generali del già R. Museo Industriale Italiano.

Le Collezioni generali del R. Museo Industriale sono principalmente destinate a rappresentare l materie prime usate nelle industrie, le trasformazioni successive di esse per convertirle dallo stato greggio fino a quello di prodotto commerciabile, prodotti secondari e quelli che si ottengono dal l'utilizzazione dei residui.

Queste collezioni furono in parte acquistate co fondi provenuti al Museo dalla somma assegnatogl per il suo impianto e da quella stanziata annualmente nel bilancio dal 1870 in poi, ed in parte costituite da doni ottenuti dagli industriali, fabbricanti e produttori.

A questo importante complesso, metodicamente disposto, fu riunita nel 1899, la parte principale della raccolta merceologica Arnaudon, arricchendos così le collezioni. La raccolta completa venne suddivisa nelle seguenti classi:

1. minerali, metalli;
2. ceramiche e vetri;

3. prodotti della grande industria chimica, acque minerali;
4. calce, gesso e cementi;
5. marmi e pietre da costruzione;
6. combustibili e prodotti derivati;
7. materie aliment., generi coloniali e tabacchi;
8. materie grasse, gomme e resine;
9. prodotti chimici, colori e generi per tinta;
10. fibre tessili, vegetali ed animali;
11. legno, paglia e carta;
12. pelli e materie concianti;
13. corallo, avorio e madreperla;
14. corno, ossa, colla e concimi.

on Decreto della Presidenza in data 10 luglio è stata istituita una sezione storica delle colni nella quale debbono essere raccolti i cimelî, cumenti e le notizie riguardanti le invenzioni le scoperte che, tanto nel campo scientifico, quanto uello tecnico, sono state fatte da italiani. Fra oggetti più importanti raccolti in questa sezione specialmente da ricordarsi:

I cimelî degli studi di Galileo Ferraris sul po magnetico rotante;

La prima carrozza a vapore costrutta in Italia generale Bordino (1836);

La perforatrice Sommeiller.

B. — Le collezioni sono aperte al pubblico te le domeniche dalle 12,30 alle 16 e possono re visitate nel pomeriggio di tutti i giorni fei facendone domanda alla Direzione od al Convatore.

Museo Agrario ed Enologico

Venne costituito con deliberazione solenne delle ssemblee generali dei Soci del Comizio Agrario e l Circolo Enofilo Subalpino, presso la sede dei Enti agrari, che lo fondarono a scopo di istrune, con numerose collezioni ricevute in dono Ministero, da parecchi privati e dagli Espori alle Mostre Nazionali di Torino 1898, ecc.

Museo d'Artiglieria

rso Siccardi (Mastio della Cittadella).

questo Museo si conservano preziose colle di armi antiche di ogni genere e vi si rac no quelle moderne, in uso nel nostro esercito n quelli degli Stati esteri.

isibile, col permesso del Conservatore del Museo o, tutti i giorni feriali dalle 10 alle 12 e dalle 1 alle 17; nonchè nelle Domeniche, dalle 10 a 12 soltanto.

Conservatore del Museo

nellla nob. Enrico, ⊜, colon. d'artiglieria nella riserva, v. Lagrange 10.

Biblioteca di S. A. R. Principe Tommaso di Savoia

Duca di Genova.

Piazza S. Giovanni, Palazzo Genevese.

Visibile con permesso speciale.

Bibliotecario

incenzo Armando, ⊜, v. Maria Vitt. 3.

Biblioteca Nazionale Universitaria

Via Po 17, p. 1°.

Orario: Aperta al pubblico dalle ore 9 alle 12 e dalle 14 alle 19 d'ogni giorno non festivo nei mesi da Ottobre a metà di Luglio; fino alle 17 nei restanti mesi.

La Biblioteca Nazionale alla quale dopo l'incendio del 1904 fu aggiunto il titolo di Universitaria, ebbe origine dal dono della privata libreria di Casa Savoia, fatto nel 1720 da Vittorio Amedeo II alla Università.

Conta oltre 358.000 volumi a stampa, oltre 1500 manoscritti dei 4138 posseduti prima dell'incendio, oltre 1000 esemplari del secolo xv. Tali fondi sono contenuti in 40 più o meno vaste sale ed hanno uno sviluppo lineare di circa 10.000 metri. Sono rappresentati da cataloghi e schedari per autore, per materia, per soggetto. Sono 90 le sezioni scientifico-bibliografiche della biblioteca. L'aumento annuo medio lineare è di m 300 circa, l'area di mq. 2016.

Fra i manoscritti superstiti, sono 61 codici del fondo dell'antica Abbazia di Bobbio, 72 manoscritti del fondo Della Rovere, 25 codici dell'Abbazia di Staffarda. Degli incunaboli il più antico è il *Rationale* di Durand, impresso a Magonza nel 1459.

Altre belle edizioni sono possedute, in pergamena, con xilografie e miniature, una raccolta Aldina, la celebre Bibbia *Plantiniana*, in 13 vol. in fol. donata da Filippo II re di Spagna ad Emanuele Filiberto, ecc. ecc.

Di oggetti d'arte: Un mappamondo in acciaio lavorato all'agemina ed eseguito dall'incisore milanese Francesco Basso (1570); busti in marmo di Carlo Emanuele I, Vittorio Amedeo II, Prospero Balbo, V. Gioberti, ed altri; una raccolta di **10,321** stampe di varie scuole, legate in 50 volumi.

Le sezioni superstiti e quelle ricostituite si arricchiscono di acquisti importanti e di doni notevoli, tra i quali quelli del barone Alberto Lumbroso veramente principesco (circa 30.000 volumi), della nobildonna Clotilde Cavaglià-Cossato (oltre 5000 vol.), del Duca di Loubat, di benemeriti Editori italiani, dei doni Brusa, Bertolini, Ciaccio e di altri privati o Istituti italiani e stranieri.

Ha una ricchissima consultazione in 8 sale riservate, un cospicuo numero di riviste (oltre 600); ha rapporti di prestito con gl'istituti d'istruzione del Piemonte e delle altre regioni d'Italia; il diritto di stampa comprende tutta la vasta regione piemontese.

Nell'anno amministrativo 1908-9 furono 168454 le opere date in lettura senza quelle in libera consultazione e 123383 i lettori; 6682 le opere date a prestito e 633 quelle ricevute.

Nella seconda metà di Settembre la Biblioteca rimane chiusa pei lavori interni di revisione e riordinamento.

Direttore

Avetta cav. avv. Adolfo (*bibliotec.*), via S. Anselmo 13.

6 *Sotto-bibliotecari*

Pesenti prof. Ang., v. S. Giulia 14.

Vay dott. cav. Lor., strada di Francia 1 *bis*.

Marengo avv. Enr., v. Princ. Amedeo 28.

Serafino dott. Gabr., palazzo Carignano.

Curlo march. avv. Faust., c. Cairoli 4.

Levi dott. Gino, v. Ospedale 14.

16 *Ordinatori-Distributori*

Fanghi Giulio, v. Garibaldi 23.

Gelera Ettore, v. Villa della Regina 7 *bis*.

Imberti Ulrico, v. Monginevro 30.

Anselmi Carlo, v. Moncalieri 19.

Opezzi Ottaviano, str. Cavoretto 11 (*distaccato alla Bibl. d. Acc. di Medicina*).
Graziano Gius., v. Rossini 22.
Nicola Enrico, v. Leonardo da Vinci 6 (*distaccato alla Bibl. d. Fac. di Lettere*).
Chiaudano Vitt. Em. c. Vitt. Em. oltre Po 11.
Vaglio Angelo, p. Vitt. Em. I, 5.
Andreis Achille, v. Carlo Alberto 23.
Scaraffia Luigi, v. Po 14.
Piano Bald., p. Vitt. Em. I, 24.
Narratone Silvio, v Perrone 2.
Marrè Carlo, c. Raffaello 30 (*restauratore dei manoscritti*).
Stobbia Franc., v. Berthollet 12.
Nicola Franc., v. dei Mille 26 (*distacc. alla Bibl. d. Istituto giuridico*).

2 *Apprendisti*

7 *Uscieri*

Graglia Alb., v. Po 19.
Bruno Gaet., v. S. Domenico 43.
Cagiotti Gabriele, v. dei Quartieri 6.
Chiaravallo Gerardo, v. Rossini 1.
Basso Gio. Battista, v. Porta Palatina 18.
Azeglio Ettore, v. Roma 6.
Castellano Gio., c. Vitt. Em. oltre Po 11.

2 *Fattorini*

Biblioteca Civica

Palazzo Municipale, piano nobile.

Proposta e propugnata fin dal 1855 dal comm. Giuseppe Pomba, consigliere comunale, fu aperta al pubblico il 22 febbraio 1869.

Ha per iscopo precipuo di favorire lo studio delle scienze applicate alle arti ed alle industrie e di fornire cognizioni utili alla classe operaia.

Conta circa 100.000 tra volumi ed opuscoli, tra i quali molti di gran pregio che trattano appunto di scienze, arti ed industrie. A formar questo suo patrimonio concorsero le librerie donate dal prefato comm. Pomba, dal cav. Antonio Longhi, dal cav. Giovanni Antonelli, dall'Abate commendatore Michele Antonelli, dagli eredi del barone I. A. Todros, dai conti Ludovico e Carlo Dalpozzo di Monbello, dal marchese Carlo Alfieri di Sostegno, dalla Marchesa Giuseppina Alfieri di Sostegno, dal comm. professore Giuseppe Baruffi, dal cav. Luigi Capelli, dal marchese Ainardo Benso di Cavour, dalla Signora Giuseppina Corte vedova Decaroli, dal conte Luigi Cibrario, dal comm. prof. Ascanio Sobrero, dal comm. Giovanni Plana, dal conte Federico Sclopis, dal dott. Pietro Borsarelli, dal cav. Giovanni Giuseppe Fassone, dal sig. Saverio Luisa, dai signori avv. Adolfo, ingegnere Ettore e dott. Oreste fratelli Mattirolo. dal cav. prof. Cesare Parrini, dal barone avv. Alessandro Vita Todros, dal comm. dott. coll. Antonio Garbiglietti, dal conte Paolo Ballada di Saint-Robert, dalla signora Margherita Piacenza, vedova di S. E. Michelangelo Castelli, dall'avv. Giulio Saracco, dal comm. ing. Oreste Bollati, dal comm. prof. Giacinto Pacchiotti, dalla contessa Flaminia Ricardi di Netro, dalla signora Vincenza Lamarchia nata Gioberti, dal cav. Giuseppe Bertini e dal comm. professor Luigi Mattirolo.

La Biblioteca possiede autografi di Principi di Casa Savoia dal sec. XV ai giorni nostri e di personaggi illustri d'ogni nazione, specialmenre dei tempi moderni.

Questi autografi furono donati alla Città di Torino dal Senatore conte Augusto di Cossilla, dal marchese Giorgio Guido Pallavicino Trivulzio, dal marchese Emanuele D'Azeglio, dalla signora Vinc[illegible]a Lamarchia, predetta e dai vari Ministeri.

La Biblioteca possiede inoltre una collezion[illegible]i opere d'arte importantissima.

Il Municipio fece collocare, nello scalone d'acc[illegible] alla Biblioteca, una lapide, nella quale sono ri[illegible] dati i nomi degli egregi personaggi sovra nom[illegible] che con doni cospicui si resero benemeriti [illegible] Biblioteca, e nella galleria, ove si distribuiscono i l[illegible], il busto del Pomba (opera pregiata dell'Ambr[illegible]).

Alle sale di lettura già esistenti si agg[illegible] nel 1894 un vasto salone, in cui trovano posto [illegible] disegnatori ed altrettanti lettori. Una sala è de[illegible]nata esclusivamente alle lettrici.

È molto frequentata. Nello scorso 1908 i let[illegible] furono 125,562 e richiesero 154,718 opere.

Orario: La Biblioteca è aperta al pubblico da[illegible] ottobre a tutto aprile nei giorni feriali dalle 1[illegible] 15 e dalle 19,30 alle 22, nei giorni festivi d[illegible] alle 12. Negli altri mesi dell'anno nei giorni f[illegible] dalle 10 alle 16, e nei giorni festivi dalle 9 all[illegible].

Direttore

N. N.

Supplente capo uffizio

Mussa dott. Enrico, v. dei Mille 35.

Applicati

Galletti Mario, v. Roma 15.
Barbera not. Carlo, p. Castello 15.
Rambaudi prof. Ang., str. Val S. Marti[illegible].

Distributori

Bertone Federico, v. Bogino 17.
Paini Gio., p. Vitt. Em. I, 20.
Amprimo Augusto, p. Vitt. Em. I, [illegible].
Ferrero Alfonso, v. Principe Amede[illegible].

Biblioteca dell'Accademia delle Scienz[e]

Via Maria Vittoria 3, p. 2.

Essa è ricca degli atti delle principali Società scientifiche del mondo. Raro ornamento ne è la raccolta di opere stampate e manoscritte fatt[a] dal conte Vidua ne' suoi viaggi transatlantici e [do]nata dal padre. Ancora vanno aggiunte le numeros[e op]ere che formavano la biblioteca del prof. Costanzo Gazzera, nonchè quelle che costituivano le librerie degli illustri Plana e Sclopis, quelle del colonnello Ottavio Fornaca e la collezione di opuscoli del prof. E. Ferrero. Riservata ai membri dell'Accademia ed alle persone da essi presentate.

Vedi a pag. 791
la *Commissione accademica e gli impiegati della Biblioteca.*

Biblioteca della R. Accademia di Medicina

Via Po 16.

Fusari prof. cav. dott. Romeo, *bibliotec.*, v. Baretti 45.
Opezzi Ottaviano, *ordinatore*, strada di Cavoretto 11.
Peraldo Giuseppina, *custode.*

Biblioteca [del] Medagliere di S. M. il Re d'Italia

Piazza Castello 13.

[E]ssa contiene oltre settanta mila volumi stam[pa]ti, e più di duemila manoscritti. Tra gli stampati [pri]mica la serie delle opere spettanti alla storia ed [am]ministrazione degli antichi Stati di Casa Savoia, [ric]chissima la serie di scritti militari, libri d'arte, [sto]ria specialmente d'Italia, grandi viaggi, e volumi [imp]ressi in Piemonte nel secolo XV. Nei mano[scr]itti sono più di 1000 quelli che appartengono [all]a storia dell'antica nostra Monarchia, varii ma[nos]critti miniati e di primari artisti portolani antichi [in] pergamena, cronache e storie italiane, trattati [mil]itari, ed inoltre da 150 codici orientali, special[me]nte arabi. Possiede anche questa biblioteca una [coll]ezione di disegni di antichi maestri, e sopra[tut]to delle scuole italiana, fiamminga ed olandese. [A]nnesso a questa biblioteca è il *Medagliere di S. M.*, composto di oltre 40,000 pezzi tra monete [gre]che, romane, italiane, sigilli, medaglie, ecc.

Incaricato della Direzione

[M]anno bar. Don Ant., socio della R. Accademia delle Scienze di Torino e dell'Istituto storico italiano, Commissario del Re alla Consulta Araldica, Membro del Consiglio degli Archivi di Stato, Dottore *honoris causa* della R. Università di Tübingen, Gr. Uff. ✠ e Gran Cord. ♔, Balì cav. Gr. Cr. d'onore e devozione del S. M. O. di Malta, Senatore del Regno.

Assistente

[Z]ucchi dott. Mario, v. Rossini 21.

Archivista

[illegible]zzi Luigi, ✠ e ♔, archivista della R. Casa, v. Figlie dei militari 15.

Biblioteca Militare

Via Plana 2

[L]a medesima è composta delle biblioteche del [Cor]po dello Stato Maggiore, del Corpo Reale d'Ar[tigl]eria e del Corpo del Genio militare, esistenti [l'un]a fin dal 1814, l'altra dal 1815 e la terza dal 1[illegible]. Nel 1854 si fusero in una sola queste tre Biblio[tec]he; ad essa venne dato il nome di *Biblioteca d[elle] Armi speciali*, e fu destinata a servire alle [pr]edette speciali milizie. Nel 1855 le fu mutato il [n]ome in quello di *Biblioteca Militare*, e se ne [es]tese l'uso a tutti gli ufficiali dell'Esercito di pre[sid]io in Torino, ai professori di stabilimenti mili[tar]i ed agli impiegati della militare amministra[zion]e, e ne venne affidata la direzione ad un [uffici]ale dell'Esercito. Questa bene ordinata Biblio[teca], situata in luogo adatto ed opportuno, contiene [ol]tre 30,000 volumi, specialmente attinenti alle [scie]nze militari, e mediante il continuo acquisto di [nuov]e opere, essa è mantenuta a livello delle no[vit]à e dei progressi in ogni parte della scienza e [dell]e arti affini alla milizia.

Direttore

[illegible]i di Carpenea conte Carlo, tenente, [v]. della Rocca 32.

Distributore

L[illegible]ra Nicola, ten. in congedo, v. Plana 2.

Biblioteca Pio Occella

Piazza Venezia.

È annessa agli Istituti Superiori Femminili della città di Torino. Contiene 5000 volumi circa di carattere generale, con prevalenza di opere filologiche, letterarie e storiche. È aperta a tutti nelle ore di scuola, e impresta, con determinate guarentigie, anche i libri a domicilio. Essa fu donata al Municipio dalla signora Ildegarde Occella, insieme coi mezzi necessari a farla funzionare.

Direttrice

Bernocco Fava Parvis Giulia, *direttrice dell'Istituto letterario Margherita di Savoia*, p. Carlo Felice 10.

Consorzio di Torino per Bibliotechine popolari

Biblioteca Pio Occella - Istit. super. femm. munic.
Piazza Venezia.

Fu costituito nel 1906 collo scopo di promuovere ed aiutare la diffusione di Bibliotechine circolanti gratuite nelle Scuole elementari della Provincia; oggi è diviso in due grandi rami: il primo fornisce di Bibliotechine scuole elementari, officine, associazioni popolari, carceri, ecc. di qualsiasi paese; il secondo ha carattere nazionale e provvede di libri le sale di ritrovo di caporali e soldati di tutto l'esercito. Esso funziona per mezzo del Consorzio e prende il nome di *Istituto Nazionale per le Biblioteche dei soldati*. Il Consorzio ha pure una Sezione per proiezioni luminose applicate all'insegnamento oggettivo. Questa sezione impresta *gratuitamente* a scuole popolari, elementari, reggimentali, agrarie, a conferenzieri, gli apparecchi per proiezioni e le dispositive occorrenti, a scopo di istruzione. La fondazione ne è dovuta all'avv. Alberto Geisser.

Presidenti onorari

Rossi Teofilo, G. C. ♔, G. ✠, comm. della Legion d'Onore, Senatore del Regno, Sindaco di Torino, c. Vitt. Em. II, 44.
Vittorelli nob. comm. avv. Jacopo, Prefetto della provincia di Torino.
Giordano comm. avv. Luigi, c. Vittorio Em. II, 71. Presidente Dep. Provinc.

Presidente dell'Assemblea

Roselli S. E. avv. Paolo, Primo Segretario di S. M. pel Gran Magistero dell'Ordine Mauriziano, p. Maria Teresa 3.

Vice-presidenti

Casana cav. ing. Sever., G. ✠ e G. C. ♔, Senat. del Regno, v. Princ. Amedeo 34.
Marsengo-Bastia comm. Ignazio, Deputato al Parlamento.

Presidente del Consiglio direttivo

Occella-Trinchero Ildegarde, via Bonafous 2.

Vice-presidenti

Geisser cav. avv. Alberto, Consigliere Comun., v. Arsenale 33.
Govone conte ing. Uberto, Consigliere Comun., v. della Rocca 20.

Consiglieri

Ambrosini avv. Gius., *segretario*, c. Vittorio Em. II, 40.

Canonica Sormani Olga, *tesoriera*, via Napione 20.
Chiej Gamacchio cav. prof. Gius., Dirett. della Cattedra ambul. di agricoltura, v. Ormea 53.
Gioberti comm. avv. Emilio, Delegato della Cassa di Risparmio, v. Alfieri 24.
Mantovani comm. prof. Dino, assessore per l'Istruzione secondaria.
Moriondo cav. Luigi, *econ.*, v. dei Mille 22.
Perucatti cav. prof. Placido, p. Statuto 10.
Quirino Pietro, v. Juvara 14.
Reyna comm. avv. Federico, v. Amedeo Avogadro 11.
Rinaudo comm. prof. Costanzo, Consigl. Comunale, v. Brofferio 3.
Torretta dott. Piero, *vice-segretario*, via Ospedale 9.
Usseglio comm. avv. Leopoldo, assessore comun. per l'istruz. primaria, Delegato del Municipio.

Revisori dei conti

Falco rag. Alessandro, p. Solferino 6.
Torretta rag. cav. Luigi, v. Ospedale 9.

Istituto Nazionale per le Biblioteche dei soldati.

Sede provv.: p. Venezia

presso il Consorzio di Torino per le Bibliotechine

Quella che fu sinora la Sezione II (Militare) del Consorzio di Torino per Bibliotechine, ha voluto affermare il suo carattere Nazionale trasformandosi in Ente autonomo, ed assumendo la denominazione di «Istituto Nazionale per le Biblioteche dei soldati». Questo Istituto funziona con erogazioni dei Ministeri, con lasciti ed oblazioni di Corpi morali e di privati.

Presidenti onorari

S. E. il Ministro della Guerra.
S. E. il Ministro dell'Istruzione Pubblica.
S. E. il Capo di Stato Magg. dell'Esercito.
S. E. il Comandante il Corpo d'armata di Torino.
Rossi Teofilo, G. ✻ e C. ⊜, Senatore del Regno, Sindaco di Torino.
Taverna conte Rinaldo, ten.-gen., Presidente della Croce Rossa Italiana.

Presidente dell'Assemblea

S. E. Boselli Paolo, Primo Segretario S. M. pel Gran Magistero Mauriziano

Vice-presidenti

Casana cav. ing. Severino, G. ✻ e G. C. ⊜ Sen. del Regno, v. Princ. Amedeo 34.
Ferrero di Cambiano avv. comm. mar. Cesare deput. al Parlam., v. Sagliano
Marsengo Bastia avv. Ignazio, G. C. ⊜ deput. al Parlamento, c. Vinzaglio 9.

Rappr. il Ministero della Guerra

Porro di S. Maria della Bicocca, co[...] Carlo, maggior-generale, Comandan[te] la Scuola di Guerra, c. Oporto 38.

Presidente del Consiglio direttivo

Occella-Trinchero Ildegarde, v. Bonafo[us]

Vice-presidenti

Geisser cav. avv. Alberto, cons. comun. v. Arsenale 33.
Govone conte ing. Uberto, cons. comun. v. della Rocca 20.

Membri Delegati

Chiala comm. Valent., ten.-gen., v. Dona[...]
Morelli di Popolo conte comm. Alber[to] maggior gener., v. Vitt. Amedeo II, [...]

Consiglieri

Ambrosini avv. Gius., sotto-ten., *vice-*[...]
Belli di Carpenea conte Carlo, *segreta*[*rio*], v. della Rocca 32.
Chiej-Gamacchio cav. prof. Gius., v. Ma-dama Cristina 51.
Gioberti comm. avv. Emilio, v. Alfieri 24.
Gozani dei marchesi di S. Giorgio [...] Carlo, ten.-gen., v. Donati 12.
Moriondo cav. Luigi, v. dei Mille 22.
Paolucci delle Roncole marchese Ca[rlo] maggior generale.
Perucatti cav. prof. Placido, p. Statuto [...]
Rinaudo comm. prof. Cost., v. Brofferio [...]
Usseglio comm. avv. Leopoldo, assessore comunale, v. Genova 3.

Revisori dei conti

Un ufficiale contabile.
Falco cav. rag. Aless., p. Solferino 6.
Torretta cav. rag. Luigi, v. Ospedale 9.

TORINO
GUIDA DEL VIAGGIATORE
compilata dall'avv. C. ISAIA
illustrata da 38 fotoincisioni e dalla pianta della città.
Pubblicata sotto il patrocinio del Municipio
e della Società Promotrice dell'Industria Nazionale di Torino
Edizione riveduta e corretta da G. I. ARNEUDO, L. 1 —
Presso le Librerie G. B. PARAVIA e Comp.

ACCADEMIE, SOCIETÀ ED ISTITUTI SCIENTIFICI, ARTISTICI ED AGRICOLI

Reale Accademia delle Scienze

Via e Palazzo dell'Accademia 4.

Ebbe origine da una Società privata, di cui furono [fo]ndatori nel 1757 il conte Saluzzo, Lagrange e Cigna. [F]u riconosciuta nel 1783 come Accademia Reale [de]lle Scienze, dal Re Vittorio Amedeo III. L'Accademia è divisa in due classi: una per le scienze matematiche, fisiche e naturali; l'altra per le scienze morali, storiche e filologiche. Ha 40 Accademici residenti, fra cui un presidente, un vice-presidente ed un tesoriere; ciascuna classe ha un direttore ed un segretario.

Presidente

D'Ovidio Enrico, uff ✻, comm. ⊜, Senatore del Regno, prof. d'algebra e geometria analitica nella R. Università e direttore del R. Politecnico di Torino, c. Sommeiller 16.

Vice-Presidente

Boselli S. E. Paolo, Primo Segret. di S. M. per il Grande Magistero Mauriz., Gran cord. ✻, Deputato al Parlam. Nazion., p. Maria Teresa 3.

Tesoriere

Parona Carlo Fabrizio, ⊜, dott. e prof. di geologia nella R. Univ., p. Castello 25.

Classe di scienze fisiche, matematiche e naturali.

Direttore

Naccari Andrea, uff. ✻ e comm. ⊜, prof. di fisica sperim. nella R. Univ. di Torino, via S. Anselmo 6.

Segretario della Classe.

Camerano Lor., ✻, comm. ⊜, Senatore del Regno, rettore della R. Università di Torino, palazzo Carignano.

Accademici residenti

Salvadori conte Tomm., uffiz. ⊜, dott. in medic. e prof. di storia nat. nel R. Liceo Cavour, v. Princ. Tommaso 17.
D'Ovidio Enrico, predetto.
Naccari Andrea, predetto.
Mosso Ang. ✻, comm. ⊜, dott. in medic., Senat. del Regno, prof. di fisiol. nella Reg. Univ. di Torino, v. Mad. Cristina 34.
Spezia Giorgio, ⊜, prof. di mineralogia nella R. Univ. di Torino, c. Vinzaglio 6.
Camerano Lor., predetto.
Segre Corrado, ⊜, prof. di geometria superiore nella R. Università di Torino, c. Vitt. Em. II, 85.
Peano Gius., ⊜, prof. di calcolo infinites. nella R. Univ. di Torino, v. Barbaroux 4.
Jadanza Nicodemo, uff. ⊜, dott. prof. di geod. teoret., nella R. Università, via Madama Cristina 11.
Foà Pio ✻, comm. ⊜, prof. di anat. patologica nella R. Univers., Senatore del Regno, c. Valentino 40.
Guareschi Icilio, comm. ⊜, prof. e dirett. dell'Istituto di Chimica Farmaceutica e Tossicologia nella R. Università, corso del Valentino 11.
Guidi ing. Camillo, ✻ e uff. ⊜, prof. di statica grafica e scienza delle costruzioni c. del Valentino 7.
Fileti Michele comm. ⊜, dott. e prof. in chimica generale nella R. Università, direttore scuola di Farmacia, v. Bidone 36.
Parona Carlo Fabrizio, predetto.
Mattirolo Oreste, ⊜, prof. di botanica e direttore dell'Istituto botan. della Regia Università, Orto Botanico al Valentino.
Grassi Guido, comm. ⊜, prof. di elettrotecnica e direttore della Scuola *Galileo Ferraris* nel R. Politecnico in Torino, v. Cernaia 40.
Somigliana nob. Carlo, prof. di fisica-matemat. nella R. Univ., c. Vinzaglio 10.
Fusari Romeo, ⊜, prof. di anatomia umana, descrittiva e topografica nella R. Università, v. Baretti 45.

Classe di scienze morali, storiche e filologiche.

Direttore

Manno bar. D. Ant., gr. uff. ✻, e gr. uff. ⊜, membro e segret. della R. Deput. sovra gli studi di Storia patria, v. Ospedale 19.

Segretario

De Sanctis Gaetano, ⊜, prof. di storia antica nella R. Univ. di Torino, c. Vittorio Em. II, 44.

Accademici residenti

Rossi Francesco, ⊜, prof. di egittologia nella R. Università, v. Gioberti 30.
Manno bar. D. Ant., predetto.
Carle Gius., uff. ✻, comm. ⊜, Senatore del Regno, prof. di filosofia del diritto nella R. Università di Torino, p. Statuto 15.
Graf Arturo, comm. ✻ e ⊜, prof. di letter. ital. nella R. Univ., v. Bricherasio 11.
Boselli Paolo, predetto.
Cipolla conte Carlo, comm. ⊜, prof. di Storia Moderna nel R. Istit. di studi superiori di Firenze.

Allievo Gius., gr. uff. ⊜, comm. ✻, prof. di pedagogia ed antropologia nella Regia Università, p. Statuto 18.
Renier Rodolfo, uffiz. ✻, comm. ⊜, dott. e prof. di storia comparata delle letter. neo-latine nella R. Univ., c. Vitt. Em. II, 90
Pizzi nobile Italo, ✻ e ⊜, dott. e prof. di Persiano e Sanscrito nella R. Università, c. Vitt. Em. II, 16.
Chironi Giampietro, ✻, comm. ⊜, senatore del Regno, prof. di Diritto Civile nella R. Università. v. Monte di Pietà 26.
De Sanctis Gaetano, predetto.
Ruffini Franc., ✻, comm. ⊜, avv. prof. di storia del diritto ital. nella R. Univ., v. Principe Amedeo 22.
Stampini Ettore, ✻, comm. ⊜, dott., prof. di letterat. latina nella R. Univ., p. Vitt. Em. I, 10.
D'Ercole Pasquale, uff. ✻, comm. ⊜, dott. prof. di filosofia teoretica nella R. Univ. di Torino, c. Siccardi 26.
Brondi Vitt., ✻, comm. ⊜, dott. prof. di diritto amministrativo e scienza dell'amministrazione nella R Univ. di Torino. v. Montebello 26.
Sforza nob. Gio., ✻, comm. ⊜, direttore dell'Arch. di Stato in Torino, v. Giusti 4.

Commiss. accad. per la Biblioteca

Parona Carlo Fabrizio, predetto.
Manno bar. Antonio, predetto.
Mattirolo Oreste, predetto.

Segreteria e Biblioteca

Rossi Pier Paolo, M. A. assist. alla segreteria e biblioteca, v. Accad. Scienze 4.
Armando Vincenzo, ⊜, assistente alla segret. e biblioteca, v. Maria Vittoria 3.

Uscieri

Tos Lorenzo, v. Accad. delle Scienze 4.
Tos Clemente, v. Maria Vittoria 3.

R. Accad. di Medicina di Torino

Via Po 16.

Ufficio di Presidenza

Presidente

Giacosa prof. comm. Piero, v. Pallamaglio 31

Vice-Presidente

Berruti prof. comm. Gius., p. Vitt. Em. I, 13.

Segretario generale

Oliva prof. cav. Valent., c. Vitt. Em. II, 100.

Segretari particolari

Martinotti prof. Carlo, v. Orfane 25.
Vanzetti prof. Ferruccio, v. Esposizione 15.

Tesoriere

Vinaj prof. comm. Scipione G., v. Vanchiglia 1.

Bibliotecario

Fusari prof. cav. Romeo, v. Baretti 45.

Consiglieri

Pagliani prof. comm. Luigi, v. Bidone 37.
Reymond prof. comm. Carlo, v. Barbaroux 43
Bozzolo prof. comm. Camillo Paolo, via Magenta 20.

R. Società Nazionale ed Accademia Veterinaria Italia[na]

Via Nizza 52
presso la *R. Scuola Super. Veterinaria.*

Questa antica e benemerita Istituzione venne f[on]data il 18 luglio 1858, allo scopo di lavorare al p[ro]gresso ed incremento della scienza ed alla tutela d[egli] interessi morali e materiali dei veterinari italia[ni].

Acquistò il *Giornale di medicina veterinaria*, [che] nel 1858 si trovava già al suo 7° anno di vita [e] che la Società ha ininterrottamente pubblicato [e] pubblica ancora all'epoca attuale sotto la direzi[one] del Segretario generale. Ora pubblica anche un gi[or]nale mensile, intitolato *Archivio Scientifico d[ella] R. Accademia Veterinaria Italiana* di cui sono dir[et]tori il Presidente e il Segretario Generale e redatt[ore] capo il Segretario aggiunto.

I fasti della Società Nazionale Veterinaria s[ono] segnati nella *Cronistoria della Reale Società ed A[c]cademia Veterinaria Italiana*, pubblicato dal dot[t.] G. Mazzini sullo scorcio dell'anno 1896.

Nell'anno 1908 essa ha brillantemente festeggi[ato] il suo cinquantenario di fondazione.

La Reale Società ed Accademia Veterinaria [con] R. D. 16 agosto 1897 venne eretta in Ente Mor[ale].

Presidente

Brusasco prof. comm. Lor., via Mada[ma] Cristina 99.

Vice-presidente

Volante cav. dott. Aless., v. Venti Sett. 9[.]

Consiglieri

Ferrari cav. dott. Carlo, ten. colonn., v[ia] Pastrengo 28.
Monferrino dott. Serafino, ufficio d'igie[ne] municipale.
Sacco dott. Provvido, medico veterinar[io] provinciale, R. Prefettura.

Segretario generale

Mazzini dott. prof. Gio., v. Silvio Pellico 2[.]

Segretario aggiunto

N. N.

Associazione Chimica Industriale

Gall. Nazionale, scala A, p. nobile.

Ha per iscopo di: offrire ai cultori della Chimica industriale ed a quanti ne interessa lo sviluppo nelle sue innumerevoli applicazioni modo di riunirsi e discutere gli argomenti d'interesse comune; promuovere col proprio organo ufficiale, l'*Industria chimica*, il progresso delle sue applicazioni industriali, far conoscere i nuovi trovati; contribuire ad imprimere agli studi di Chimica Industriale quel pratico indirizzo richiesto dalle esigenze attuali e tener al corrente gli Associati del movimento economico, commerciale e industriale del paese; tutelare e difendere gl'interessi economici delle industrie chimiche esistenti e dei cultori di tali scienze, non che proteggere gli interessi delle industrie chimiche nascenti; procurare agli Associati il mezzo di avere un laboratorio di chimica, al quale, pagando mite contributo, possano ricorrere per analisi o ricerche.

Presidente

Sclopis ing. comm. Vittorio, v. Alfieri 21.

Vice-presidente

Rotta cav. uff. dott. Gius., c. Vitt. Em. II, 66.

Cassiere

Levi Amedeo, v. Alfieri 9.

Segretario

Rossi dott. Paolo, v. Arsenale 14.

Consiglieri

[…]elli dott. cav. Modesto, v. Sacchi 44.
B[…]roni cav. Ersilio, p. Bodoni 3.
H[…]rnhut ing. Bernardo, v. Ormea 92.
F[…] comm. Bened., v. Accad. Albert. 29.
V[…]glietti ing. Tullio, v. Cibrario 11.
P[…]zani nob. dott. Vittorio, v. Nizza 27.
[…]stagno cav. dott. Dom., c. Vitt. Em. II, 73.
[…]via dott. prof. Michel., c. Oporto 30.
Z[…]nbelli cav. Cesare, c. Raffaello 20.
[…]chini cav. ing. Mario, v. Mazzini 10.
Z[…]boglio Gius. Paolo, p. Solferino 1.

Regia Accademia Albertina di Belle Arti

[Via] Accad. Albert. 2, 4, 6 e 8, ☎ 7-16.

[S]orto nel 1652 questo Istituto fu dalle Regie [Pat]enti del 29 agosto 1678 consolidato. Di poi [nel] 1822, dopo vicissitudini politiche fu da Carlo [Fel]ice riorganizzata; e Carlo Alberto, salito al [tro]no, vi arrecò ancor maggior incremento asse[gn]ando con Regie Patenti del 2 maggio 1833 all'Ac[cad]emia il vasto locale attualmente occupato. Fu [al]lora che l'Istituto, fornito di propria sede, prese [il] nome di *Regia Accademia Albertina*. Accresciuto [so]tto Vittorio Emanuele II il numero delle scuole, [l']istruzione prese d'allora in poi notevole sviluppo. Fra gli oggetti d'arte che essa possiede, notansi la [G]alleria composta di una preziosa serie di cartoni antichi, tra cui 24 originali di Gaudenzio Ferrari, capo della scuola Piemontese, e di una collezione di quadri antichi, il cui nucleo principale è formato dalla raccolta donata nel 1829 da Monsignor Mossi, già vescovo d'Alessandria, degna di riguardo; la sua biblioteca, recentemente riordinata, conta oltre a 6000 volumi di opere artistiche pregevoli.

Direzione

Giacosa dott. Piero, comm. ⊜, *presidente*, v. Pallamaglio 31.
[L]avini avv. Gius., uffic. ⊜, *segretario economo*, v. Ospedale 41.
[…]errettini avv. Ern., *vice-segret.*, v. Balbis 1.
[…]argiano Luigi, *id.*, v. Nizza 29.

Professori insegnanti.

[…]occhi Cesare, comm. ⊜, *di scultura*, via Accademia Albertina 8.
[G]rosso Giac., comm. ⊜, ✻, *di pittura*, studio v. Accad. Albertina 8, ab. p. Vittorio Em. I, 21.
[Gi]acosa dott. Piero, comm. ⊜, *incaricato d'anatomia descrittiva*; studio v. Accad. Albertina 8, alloggio v. Pallamaglio 31.
[C]aselli ing. Crescentino, uffiz., ⊜, ✻, *di architettura*; v. S. Dalmazzo 17.
[…]cheri ing. Gio., comm. ⊜ e ✻, *di geom. applicata alle belle arti*, c. Vitt. Em. II, 25.
[Co]rrado Corradino, ⊜, *di storia dell'arte*, [p]. Vittorio Eman. I, 19.
[…]elli Luigi, ✻ e comm. ⊜, *di plastica ornamentale*; studio v. Accad. Albert. 2, alloggio v. Bava 3.
[…]eriglio Domenico Ernesto, *di ornato*. alloggio v. Maria Vitt. 28.
[M]archisio Andrea, uff. ⊜, *di disegno di figura*; studio v. Accad. Albertina 2, alloggio c. Vinzaglio 15.
Noelli Agide, *di prospettiva*, studio via Accad. Albertina 2, abit. v. Gio. Prati 1.
Reduzzi Cesare, ⊜, *aggiunto d'ornato*; studio v. Accad. Albertina 2, alloggio v. Maria Vitt. 16.
Cavalla Giuseppe, *d'ornato*; studio v. Accademia Albert. 6, alloggio v. Bonafous 7.
Ceradini Mario, *d'architettura*: studio via Accad. Albert. 2, alloggio c. Vitt. Em. II, oltre Po 2.
Gaidano Paolo, comm., *disegno di figura*; studio v. Accad. Albert. 6, alloggio via Princ. Amedeo 32.
Contratti Luigi, *agg. straordinario di scultura*; studio v. Accad. Albertina 2.
Rigorini Luigi, *aggiunto straord. d'ornato.*

Personale di servizio.

Custode . . Pira Angelo, v. Accad. Alb. 2.
Sotto-cust. Zucca Giacomo, v. Acc. Albert. 6.
Bertozzi Cesare, v. Acc. Albert. 8.
Bidello . . . Doccini Agost., v. Accad. Alb. 8.
Id. Montanaro Fil., v. Accad. Alb. 2.
Id. Grida Franc., v. Accad. Alb. 2.
Id. Milano Grato, v. Princ. Acaja 16
Id. Pizzo Franc., v. Po 35.
Servente . . Delaggio Cesare, v. Acc. Albert. 6
Id. straord. Melotti Gius., v. Po 35.
Id. id. Massa Carlo, v. Acc. Alb. 4.

Accademici Nazionali.

Avondo comm. Vitt., pittore.
Belli comm. Luigi, scultore.
Beltrami comm. sen. Luca (Milano).
Bistolfi comm. Leonardo, scultore.
Boggio comm. Camillo, archit. (Torino).
Boito comm. Camillo, archit. (Milano).
Boldini cav. Gio., pittore (Parigi).
Brayda comm. ing. Riccardo, architetto.
Butti cav. Enr., scultore (Milano).
Calandra comm. ✻ e ⊜, Davide, scultore.
Canonica comm. Pietro, scultore.
Carcano cav. Filippo scult. (Milano).
Caselli cav. ing. Crescentino, architetto.
Cavalleri Vitt., pittore.
Ceppi conte comm. Carlo, architetto.
Ceradini cav. Mario, architetto.
Contratti Luigi, scultore.
Corrado cav. dott. Corradino, prof. di storia di b. a.
Cortese comm. Feder., pittore (Napoli).
Dalzotto comm. Ant., scultore (Venezia).
D'Andrade comm. Alfr., architetto.
D'Orsi cav. Achille, scultore (Napoli).
Ferrari comm. Ettore, scultore (Roma).
Fragiacomo cav. Pietro, pittore (Venezia).
Gaidano comm. Paolo, pittore.
Gallori cav. Emilio, scultore (Roma).
Giacosa comm. prof. Piero, predetto.
Giuliano cav. Bartol., pittore (Milano).
Grosso comm. Giacomo, pittore, predetto.
Koch comm. Gaetano, archit. (Roma).
Lavini cav. dott. Gius., pittore.

Maccari comm. sen. Cesare, pitt. (Roma).
Mancini Ant., pittore (Roma).
Marchisio cav. Andrea, pittore, predetto.
Michetti comm. Gian Paolo (Francavilla al Mare).
Monteverde comm. sen. Giulio (Roma).
Nono cav. Luigi, pittore (Venezia).
Reduzzi cav. Cesare, scultore.
Reycend ing. comm. Ang., architetto.
Ricci cav. Corrado, critico (Roma).
Rivalta comm. Aug., scultore (Firenze).
Roux comm. senatore Luigi (Roma).
Sacheri comm. ing. Giovanni.
Sartorio cav. G. Aristide, pittore (Roma).
Scanzi cav. Gio., scultore (Genova).
Smeriglio prof. Ern., pittore.
Tallone cav. Cesare, pittore (Milano).
Tavernier Andrea, pittore.
Tito cav. Ettore, pittore (Venezia).
Trentacoste cav. Dom., scultore (Firenze).
Zocchi comm. prof. Cesare, scultore.

Reale Accademia d'Agricoltura
di Torino

Via Valperga Caluso 33, palazzina propria.

Re Vittorio Amedeo III volendo promuovere in Piemonte gli Studi Agronomici istituì, con R. Patenti 24 maggio 1785, una *R. Società Agraria*, alla quale i più chiari ingegni s'attribuirono ad onore lo appartenere. Carlo Alberto nel 1842, le diede il titolo di *R. Accademia di Agricoltura*, e nel 1865 fu ricostituita presso il R. Museo industriale italiano di Torino col titolo di *Società Reale di Agricoltura, Industria e Commercio*, col mandato di promuovere, oltre l'Agricoltura, anche le Arti, il Commercio e l'istruzione industriale e professionale del Regno. Nel 1870, con Regio Decreto 10 aprile, fu nuovamente ricostituita col titolo di *R. Accademia di Agricoltura*, e collo scopo di promuovere le cognizioni teoriche e pratiche riguardanti l'Agricoltura, non meno che le Scienze e le Arti che vi abbiano relazione. I Membri ordinari residenti non possono eccedere i 50 (corrispondenti nazionali 100, corrispondenti esteri numero indeterminato); sono eletti fra le persone che pei loro lumi, opere date alla luce o memorie, già presentate, vengono riputate più in grado di contribuire allo scopo. La nomina ad Accademico ordinario deve essere approvata dal Re.

L'Accademia possiede, oltre ad una Palazzina, una pregevole Biblioteca ora riordinata e messa a disposizione degli studiosi ed un Orto sperimentale ove nella primavera hanno luogo corsi pubblici popolari di innesto e di frutticoltura.

Presidente

Mattirolo dott. prof. cav. Oreste, socio nazionale della R. Accad. dei Lincei, membro della R. Accad. delle Scienze, dirett. del R. Orto Botanico al Valentino.

Vice-presidente

Fino prof. cav. Vinc., prof. alla Scuola di Chimica Cavour, v. Arsenale 33.

Segretario

Voglino dott. prof. Pietro, ⊜, v. Gioberti 86.

Segretario aggiunto

Soave dott. prof. Marco, c. Raffaello 30.

Bibliotecario

Soave prof. Marco, predetto.

Conservatore delle collezioni

Camerano dott. comm. Lorenzo, Senat... del Regno, prof. ord. di zoologia e anat. comparata nella R. Universi... Membro della R. Accad. delle Scie... di Torino, Pal. Carignano.

Tesoriere-economo

Rebaudengo conte avv. Eugenio, ✱, D... putato al Parlam., presid. del Com... agrario, v. Carlo Alb. 40

Membri ordinari aggiunti

Chiej-Gamacchio dott. prof. Gius., ... direttore della cattedra ambulante ... agricoltura, v. Ormea 53.
Parona dott. prof. Carlo Fabrizio, ... membro della R. Accad. delle Scien... direttore del Museo di Geologia, pala... Carignano.
Piolti dott. prof. Gius., assist. al Mus... di Mineralogia e Libero docente di p... trografia nella Univ., v. della Rocca ...

Società Piemontese di Archeologia e di Belle Arti

Borgo Medioevale.
Direzione: Palazzo Madama
presso l'Ufficio Regionale di Conservazione dei Monumen...

Fu fondata nel 1874 e pubblica le sue investiga... zioni scientifiche nei suoi *Atti*. Ha 100 Soci effetti... ed un numero illimitato di Soci corrispondenti.

Presidente

D'Andrade ing. comm. Alfr., pal. Madam...

Vice-Presidente

Carbonelli dott. Gio., v. S. Massimo 3...

Segretario

Frola dott. Gius., v. Juvara 10.

Tesoriere

Durando avv. Edoardo, v. S. Quintino 4...

Conservatore delle collezioni e biblioteca

Baudi di Vesme nob. Aless., v. dei Mille 5...

Socio benemerito

Frola avv. Secondo, Senatore del Regno, v. Juvara 10.

Soci effettivi

Abrate cav. Antonio, c. Vitt. Em. II, 68.
Arborio di Gattinara conte Carlo, corso Vitt. Em. II, 16.
Arborio di Gattinara march. Mercurino Dionigi, v. Legnano 33.
Assandria dott. cav. Gius., p. Em. Filib. 18.
Avetta cav. avv. Adolfo, bibl. della Na...
Avondo comm. Vitt., v. Napione 2.
Balbo Bertone conte Raimondo, v. Stampatori 4.
Barbavara di Gravellona nob. Giuseppe Cesare, v. S. Giulia 65.
Baudi di Vesme nob. Aless., predetto.

...ccaria-Incisa Grattarola di S. Stefano conte ing. Carlo Emilio, v. Ormea 75.
...rtea ing. cav. Ces., c. Vitt. Em. II oltre Po 11.
...tta ing. Pietro, v. Bagetti 24.
...zzi avv. Alb., v. Legnano 28.
...stolfi comm. Leonardo, v. Bonsignore 3.
...stolfi Gianni, v. Bonsignore 3.
...ggio ing. comm. Camillo, p. S Martino 7.
...selli avv. comm. Paolo, deputato al Parlam., p. Maria Teresa 3.
...ttero comm. Gius., gener., c. Siccardi 4.
...acco ing. Ettore, v. Silvio Pellico 29.
...ayda ing. comm. Riccardo, v. Cernaia 38.
...uno comm. Edoardo, c. Vitt. Em. II, 5.
...raggi conte dott. Gian Carlo, v. Garibaldi 46.
...landra Davide, comm. ✱ e ⊜, corso Massimo d'Azeglio 40.
...mpioni cap. Carlo, p. Vitt. Em. I, 14.
...nonica comm. Pietro, v. Napione 20.
...arbonelli dott. Gio., predetto.
...aron Ceva cap. Ottavio, c. Siccardi 31.
...asana cav. ing. Severino, G. ✱, G.C ⊜ Senat. del Regno, v. Princ. Amedeo 34.
...eriana cav. ing. Art., comm. ✱, v. Principe Amedeo 34.
...hevalley ing. cav. Gio., v. Maria Vitt. 16.
...ora Luigi, v. Magenta 41.
Cora Renato, v. Montevecchio 58.
Cotti ing. Giacomo, v. dei Mille 56.
Curlo march. dott. Faustino, c. Cairoli 4.
Dalbesio cav. ing. Adolfo, v. Assietta 11.
D'Andrade comm. Alfr., predetto.
Della Chiesa di Cervignasco e Trivero cav. cap. Paolo, v. Lungo Po 6
De Magistris prof. Pio Carlo, v. Gio Prati 3.
Durando avv. Edoardo, predetto.
...usebio prof. cav. Feder., R. Università di Genova.
...errero-Ponsiglione di Borgo d'Ales conte dott. Amedeo, v. S. Dalmazzo 11.
...llini cav. uff. Carlo, v. S. Massimo 42.
...ntana ing. Vinc., p. Vitt. Em. I, 12.
...rnaris cav. avv. Guido, v. Ospedale 58.
...la dott. Gius., v. Juvara 10.
...botto prof. cav. Ferd., v. Ponza 4.
...lateri di Genola conte comm. Annibale, v. Passalacqua 12.
...ileani d'Agliano e Caravonica conte dott. Renato, v. Arcivescovado 4.
...zelli Brucco conte Paolo, v. S. Francesco da Paola 14.
...acosa prof. comm. Piero, v. Pallamaglio 31
...tteland dott. Alb., v. Gasometro 14.
...asco di Bisio march. Franc., v. Bogino 2.
...ò ing. Mario, (Genova, v. Saluzzo 21).
...ini cav. avv. Gius., v. Accad. Albert. 8.
...taud Enrico, c. Oporto 25.
...rchisio avv. cav. Alfr. Feder., v. Maria Vittoria 42.
...iani dott. Carlo E., c. Re Umberto 57.
...itano avv. Lorenzo, v. Po 34.
Mattirolo prof. cav. Oreste, Orto Botanico al Valentino.
Molli ing. cav. Stef., c. S. Maurizio 81.
Mori Ubaldini degli Alberti conte Mario, v. Fanti 6.
Mosso prof. comm. Ang., Senatore del Regno, v. Madama Cristina 34.
Mucchi prof. Anton Maria, c. Re Umberto 57.
Nigra ing cav. Carlo, c. Siccardi 71.
Oliaro dott. Guglielmo, v. Mazzini 33.
Olivieri avv. cav. Alb., v. Maria Vittoria 6
Passarino cav. Angelo, v. Maria Vittoria 26.
Patetta prof. cav. Federico, v. Rosine 1*bis*.
Pellegrini cav. ing. Massimo, v. Montevecchio 38.
Pellegrini avv. Maur., c. Duca Genova 35.
Pinoli avv. Galileo (Ivrea).
Pola avv. Cesare Gius., c. Oporto 17.
Pozzi comm. Tancredi, v. Giannone 5.
Provana di Collegno nob. Emanuele, via S. Dalmazzo 15.
Provana di Collegno conte Luigi, v. S. Dalmazzo 15.
Pugliese avv. Vitt., v. Ottavio Revel 19.
Pulciano nob. ing. comm. Melchiorre, via Carlo Alberto 18.
Rati Opizzoni di Torre e Castel de' Rati conte Luigi, v. Brofferio 3.
Reduzzi cav. prof. Cesare, v. Plana 7.
Rey cav. Guido, v. Cavour 35.
Reycend prof. ing. comm. Angelo, corso Valentino 40.
Rizzo prof. Giulio Emannele, R. Istituto Archeologico, v. Po 18.
Rocca ing. Alfredo, c. Valentino 40.
Rondolino avv. Ferd., v. Cernaia 32.
Rovere dott. Lor., c. Vinzaglio 45.
Ruffini prof. comm. Franc., v. Princ. Am. 22.
Salvadori di Wiesenhof nob. ing. Giacomo, v. dei Mille 5.
Scarampi di Villanova marchese Ferdin., v. S. Franc. da Paola 16.
Scati Grimaldi di Casaleggio marchese Stanislao, c. Oporto 33.
Schiaparelli comm. prof. Ernesto, Regio Museo di Antichità, v. Accad. Scienze 4.
Sforza nob. comm. Gio., v. Giusti 4.
Thovez dott. Enrico, c. Siccardi 69.
Toesca di Castellazzo conte Gioachino, v. Principi d'Acaja 22.
Toesca prof. Pietro, Ufficio Regionale di Conservaz. dei Monum., pal. Madama.
Tournon conte ing. Adriano, v. Cernaia 44.
Turina Carlo, v. S. Domenico 50.
Usseglio comm. avv. Leopoldo, v. Genova 3.
Vacchetta prof. Gio., v. Bellavista (Val Salice).
Velati Bellini ing. Gius., v. Parini 5.
Vitale avv. Gian Giacomo, c. Cairoli 16.

Stamperia

Stamperia Reale della Ditta G. B. Paravia e C. (Figli di I. Vigliardi-Paravia).

Regia Deputazione sovra gli Studi di Storia patria

per le Antiche Provincie e la Lombardia
Piazza Castello 12, p. 4.

Venne istituita dal Re Carlo Alberto con R. Biglietto delli 20 aprile 1833 allo scopo di pubblicare i documenti, le leggi municipali, cronache, storie antiche e vecchi scrittori del suo Stato. Fu poi estesa la sua giurisdizione alle provincie della Lombardia. Risiede negli Archivi di Stato.

Presidente

N. N.

Vice-Presidenti

Boselli Paolo, dott. aggr. alla Facoltà di Giurisp. della R. Univ. di Genova, Deput. al Parlam. nazion., Primo Segretario di S. M. per l'Ord. Mauriz., Cancell. dell'Ord. della Corona d'Italia, gr. uff. ✱, gr. cord. ⊜, gr. cord. dell'Aquila rossa di Prussia, dell'Ordine di Alberto di Sassonia, dell'Ordine di Bertoldo I di Zähringen (Baden) e del Sole levante del Giappone, Gr. uffic. dell'Ord. di Leopoldo del Belgio, uffiz. della Corona di Prussia, della Legion d'Onore di Francia e C. O. della Concezione di Portogallo, p. Maria Teresa 3 (19 maggio 1892).
Poggi Vitt., ten.col., ✱, comm. ⊜ (Savona).
Novati prof. Franc., comm. ⊜ (Milano).

Segretario

Manno bar. D. Antonio, Senat. del Regno, socio della Reale Accad. delle Scienze di Torino, membro del R. Istituto storico italiano; Commiss. del Re presso la Consulta Araldica, Gr. uffiz. ✱, Gr. cord. ⊜, Balì e cav. gr. croce d'onore e devoz. del S. M. O. di Malta, via Ospedale 19 (2 giugno 1875).

Membri residenti in Torino

Manno bar. D. Ant., pred. (21 aprile 1874).
Boselli Paolo, predetto (7 aprile 1890).
Baudi di Vesme nobile Alessandro, via dei Mille 54 (4 giugno 1895)
Lattes prof. Aless, v. Vitt. Amedeo II, 16.
Morozzo della Rocca nob. Emmanuele, maggior generale, uffic. ✱, comm. ⊜, e O. Concez. di Portogallo, *Klagenfurth*, (Austria) e *Torino*, via della Rocca 29 (4 giugno 1895).
Usseglio avv. Leop., ✱, comm. ⊜, dott. di leggi, v. Genova 3 (27 aprile 1897).
Roberti dott. Giuseppe, ⊜, v. Bonafous 7 (14 giugno 1898).
Rondolino avv. Ferdin., v. Porta Palat. 2.
Rinaudo prof. comm. Costanzo, v. Brofferio 3.
Sforza nob. Gio., comm. ⊜, uff. ✱ v. Giusti 4
Segre prof. Arturo, v. Assietta 65.

Stamperia

Stamperia Reale della Ditta G. B. Paravia e C. (Figli di I. Vigliardi-Paravia).

La Regia Deputazione ha inoltre Soci non residenti e corrispondenti Italiani e Stranieri.

Società Storica Subalpina

Via Ponza 4.

Sorta nel 1895 per iniziativa di alcuni giova[ni] e valenti professori studiosi di storia piemont[esi], a cui vennero poi aggiungendosi eminenti personal[ità]. Pubblica un *Bollettino* trimestrale in cui si conte[n]gono importanti monografie, documenti illustra[ti], regesti di archivi ed una copiosa bibliografia [si]stematica di quanto riguarda il Piemonte. Ha p[ure] iniziato la pubblicazione di una *Biblioteca* di memo[rie] e documenti, di cui sono già usciti quarantotto [vo]lumi, fra cui trentasei di un *Corpus chartar[um] Italiae*.

Presidente

Facta S. E. Luigi, G. ✱ e G. C. ⊜ (Ron...

Vice-presidente e direttore

Gabotto dott. prof. cav. Ferd., prof. ordin. [d]i storia moderna nella R. Univ. di Gen[ova], v. Ponza 4.

Segretari

Barelli prof. dott. Gius., c. Re Umberto ...
Patrucco prof. dott. Carlo Evasio (Pesa...).

Soci

Abrate cav. Ant., c. Vitt. Em. 68.
Airaldi cav. Celidonio, v. S. Fr. da Paol...
Amerio cav. Gius. (Asti).
Ansaldi dott. prof. Vittorio (Cherasco).
Assandria dott. cav. Gius., p. Em. Filib. 18.
Astegiano prof. Lorenzo, v. Giusti 2.
Barbero dott. Carlo (Novara).
Baudi di Vesme nob. ing. Benedetto, via Maria Vittoria 50.
Bertolini comm. prof. Franc. (Bologna).
Bollea dott. prof. L. Cesare (Pavia).
Bongioannini comm. Franc., v. Galliari ...
Borsarelli prof. G. B. (Cherasco).
Brayda di Soleto march. avv. Pietro (Campiglia Marittima).
Bruno comm. Agostino (Savona).
Calissano avv. Teobaldo, comm. ⊜, v. Pietro Micca 20.
Carbonelli dott. Gio., v. S. Massimo ...3.
Cavagna Sangiuliani conte Ant. (Pavia).
Ceretti prof. cav. Pio Evasio (Tortona).
Chialvo dott. prof. Guido (Roma).
Cognasso prof. Franc., v. Rosine 13.
Collino dott. prof. Giov. (Pinerolo).
Colombo dott. prof. Alessandro (Vigevano).
Corbelli dott. prof. Achille (Aosta).
Curlo march. Faustino, c. Cairoli 4.
De Botazzi prof. Gius., Superga (casa ...).
De Jordanis nob. avv. Giov. (Ivrea).
Della Porta avv. prof. Guglielmo (Novara).
Di Saluzzo-Paesana on. march. Marco, v. Consolata 1.
Druetti avv. Vinc., v. Assarotti 4.
Durando avv. Edoardo, v. S. Quintino ...5.
Einaudi dott. prof Luigi, R. Univ.
Eusebio prof. cav. Federico (Genova).
Faldella avv. senat. Gio. (Saluggia).
Ferrero di Cambiano on. march. Cesare, v. Sagliano 4.
Fino prof. Umberto (Casale Monferr.).
Fontana ing. Vincenzo, p. Vitt. Em. I, ...
Frola dott. Gius., v. Juvara 10.
Gabiani cav. uff. Nicola, v. Q. Sella 14 (Asti).

Galimberti on. comm. Tancredi (Cuneo).
G...sparolo teol. prof. Franc. (Alessandria).
G...rcelli cav. ing. Vladimiro v. Napione 6.
G...rcelli dott. cav. Gius. (Casale Monf.).
G...rini comm. Giacomo (Roma).
G...asco di Bisio marchese Francesco, ... Bogino 2.
H...tmann prof. Lodo Moritz (Wien).
I...tuto storico prussiano (Roma).
L...é can. Vinc. (Tortona).
L...ne dott. prof. Andrea (Viterbo).
L...er dott. prof. Augusto (Novara).
M...occhi mons. Rodolfo (Pavia).
M...agliano cav. Alessandro (Casteggio).
M...sengo-Bastia Gran Croce, decorato del ... C. ⊜, on. Ignazio, c. Vinzaglio 9.
M...ineri cav. prof. G. C., v. Mazzini 29.
M...rozzo della Rocca conte Eman. (Austria).
N...ri dott. prof. Paolo (Parma).
O...vieri avv. Alberto, v. Maria Vitt. 6.
O...tone dott. prof. Gius. (Vigevano).
P...gliotti dott. sac. Costantino (R. Parco).
P...scal Arturo (Pinerolo).
P...ssarino cav. Angelo, v. Maria Vittoria 26.
Pelissier prof. G. Léon (Montpellier).
Pellizzone teol. Gius. (Rosingo Monf.).
Peracca teol. Franc. (Lugo di Romagna).
Persi sac. can. Martino (Tortona).
Pesce dott. avv. Ambrogio (Genova).
Petitti di Roreto conte gen. Alf. (Alba).
Pezza dott. G. (Mortara).
Piacenza dott. Mario (Fossano).
Pinchia comm. Emilio, dep. (Roma).
Pinetti prof. Angelo (Cuneo).
Pittavino Alberto (Pinerolo).
Pivano dott. prov. Silvio (Camerino).
P...ato dott. Gius., p. Savoia 6.
P...ovana di Collegno conte Em. (Cumiana).
Q...aglia dott. prof. Oreste (Domodossola).
R...cci prof. dott. Serafino (Milano).
R...naudo comm. Costanzo, v. Brofferio 3.
R...oire dott. prof. Pietro (Catania).
R...cavilla dott. prof. Aless. (Biella).
R...gero avv. Orazio (Saluzzo).
R...ano dott. prof. Giacinto (Pavia).
Rondolino avv. Ferdin., v. Cernaia 32.
Rossano avv. G. B., c. Francia 3.
Rossi senatore Angelo, v. S. Dalmazzo.
Rossi comm. sen. Teofilo, c. Vitt. Em. II, 44.
Sa...otto cav. prof. dott. Gius., v. Sagliano 3.
Santini dott. prof. Umberto (Spezia).
Sella dott. Eman., c. S. Martino 1.
Sella dott. Pietro (Roma).
Servetti cav. Gio. (Voghera).
Sol...i dott. cav. Gio. (Savona).
Sp...ani teol. prof. L. (Voghera).
Sta...etti conte prof. Luigi (Genova).
T...ne prof. dott. Armando (Benevento).
T...aldi Tancredi (Châtillon)
T...o dott. prof. A. F. (Novi Ligure).
Usseglio comm. avv. Leopoldo, v. Genova 3.
V...rani dott. cav. Flavio (Casale Monf.).

Amministratore

Alessio teol. prof. Felice (Pinerolo).

Società Nazionale per la Storia del Risorgimento Italiano

Sotto l'Alto Patronato di S. M. il Re.

Comitato Piemontese

Galleria Nazionale, scala B
presso l'Associazione « Pro Torino ».

Presidente

Ferrero di Cambiano march. Cesare, via Sagliano 4.

Vice-presidente

Chiala comm. gen. Valentino, v. Donati 2.

Segretario

Govone conte Uberto, v. della Rocca 20.

Consiglieri

Fedele prof. Pietro, v. Principi d'Acaja 7.
Manno barone D. Ant., v. Ospedale 19.
Mori Ubaldini degli Alberti conte Mario, v. Fanti 6.
Perrucchetti ten. gen. comm. Gius., corso Oporto 30.
Rinaudo comm. prof. Costanzo, v. Brofferio 3
Roberti cav. prof. Gius., v. Bonafous 7.
Sforza nob. dott. Gio., v. Giusti 4.
Trivero prof. Camillo, v. Silvio Pellico 24.
Morelli di Popolo gen. conte Alberto, via Vitt. Amed. II, 9.
Arnò prof. cav. Carlo, v. S. Anselmo 24.

Associaz. Nazion. per i Paesaggi ed i Monumenti pittoreschi d'Italia

Sede centrale: Bologna.

L'Associazione ha scopo di svolgere opera di illustrazione, difesa e ripristino delle nazionali bellezze artistiche e naturali.

Direzione per la provincia di Torino.

Barbavara di Gravellona Gius. Cesare, *direttore*, v. S. Giulia 65.

Comitato per Conferenze

promosse da
S. A. R. e I. la Principessa Laetitia
Palazzo Madama.

Questo Comitato ha per iscopo di istituire in Torino annuali cicli di Conferenze.

NB. Il segretariato delle Conferenze è a Palazzo Madama (Ufficio Regionale per la Conservazione dei Monumenti).

Presidente onorario

S. A. I. e R. la Principessa Laetitia.

Presidente del Consiglio Direttivo

D'Andrade comm. Alfr., Palazzo Madama.

Membri del Consiglio direttivo

Albertini comm. Giacomo, v. Milano 2.
Boselli on. Paolo, v. p. Maria Teresa 3.
Bistolfi comm. Leonardo, v. Bonsignore 3.
Corrado prof. Corradino, p. Vitt. Em. I, 19.
Crispolti march. Filippo, p. Cavour 2.
Giacosa prof. comm. Piero, v. Pallamaglio 31
Mantovani prof. Dino, c. Oporto 40.
Pastonchi dott. Franc. (Grugliasco).
Costa di Polonghera conte Emanuele, via Montevecchio 38.
Ricciolio conte dott. Cesare, *segretario*, v. della Rocca 35.

Società di Cultura

Via Lagrange 29.

Fondata nel 1899 - Sale di lettura. - Giornali politici, letterari, umoristici, illustrati. - Riviste italiane e straniere. - Biblioteca circolante. - Conversazioni, conferenze, discussioni sopra argomenti di cultura generale. - Esclusione assoluta di concetti di parte politica o religiosa. - Quota annua L. 30, ridotta a L. 24 per le persone appartenenti alle famiglie dei soci, per i maestri elementari e per gli studenti. I soci a L. 30 pagano anche una tassa d'ingresso di L. 5. - I soci perpetui pagano L. 200 all'atto dell'iscrizione.

Presidente

Herlitzka prof. Amedeo, v. Montevecchio 1.

Vice-presidente

Barbavara di Gravellona nob. Gius., via S. Giulia 65.

Economo

Baldioli Chiorando avv. Vincenzo.

Cassiere

Baldioli Chiorando avv. Vincenzo.

Segretario

Sobrero avv. Mario, v. Sacchi 40.

Bibliotecario

Vacchetta avv. Edoardo, v. Bellavista 8.

Consiglieri

Cavallari Cantalamessa nobile Giulia.
Mussa signorina Luisa, v. dei Mille 35.
Baldioli Chiorando avv. Vinc., v. Corte d'Appello 9.
Cavalli avv. Gino, c. Siccardi 16.
Bistolfi Gianni, v. Bonsignore 3.

Revisori dei conti

Gasparini avv. Gius, v. Rossini 3.
Grill avv. Alberto, v. Mazzini 4.
Sacco rag. Emilio, v. Bolero 8.

Circolo di Cultura Commerciale.

Via Pietro Micca 15 ☎ 25-89.

Ha per iscopo di favorire lo sviluppo della coltura commerciale, con conversazioni tra soci su argomenti di cui è lasciato loro diritto di proposta; con discussioni e conferenze pubbliche su argomenti di interesse generale, e con iniziative di vario genere atte a favorire l'istruzione commerciale.

Consiglio Direttivo.

Valli Luigi, presid. antichi alunni R. Scuola Commerciale, v. Nizza 117.
Segre rag. prof. Salvatore, dirett. Istituto Comm. Massimo d'Azeglio, v. P. Micca 15.
Mocagatta avv. Vincenzo, v. Mercanti 17.
Gatti Luigi, presid. Unione commessi ed impieg. di commercio, v. S. Secondo 46.
Timossi cav. Paolo, presid. Unione Italiana Commercianti, v. Monti 26.
Peverelli cav. uff. Cesare, cons. Camera di Commercio, c. Oporto 31.
Sesia Marcellino, presid. Circolo Commerc. manifatt., v. Ettore de Sonnaz 7.

Revisori

Valletta prof. Vittorio, v. Garibaldi 23.
Foa comm. Bened., v. Accad. Albertina 29.
Filippi Alfredo, v. Consolata 15.

Federazione fra Società Scientifiche e Tecniche in Torino

Galleria Nazionale, ingr. A, ☎ 13-20

Presidente

Sclopis comm. ing. Vitt., v. Alfi[illegible]

Segretario generale

Lignana ing. Gius., c. Vinzaglio [illegible]

Economo

Sbarbaro ing. Costantino, v. Ca[illegible]

Cassiere

Ponzani cav. dott. Vitt., v. Nizza [illegible]

Consiglieri

Ferraris ing. prof. Lorenzo, v. P[illegible]
Grassi prof comm. Guido, v. Ce[illegible]
Reycend comm. prof. Ang., c. Vale[illegible]
Rossi dott. Paolo, v. Arsenale 1[illegible]
Vicarj ing. cav. Mario, c. Vitt. Em. II, [illegible]
Vanni ing. Mario, v. Ottavio Re[illegible]

Società Promotrice delle Belle Arti

Via della Zecca 25.

Presidente.

Chironi avv. comm. Giampietro, Senatore, v. Monte di Pietà 26.

Vice-presidente

Magni cav. uff. Gius., v. Assietta 5.

Tesoriere

Bersanino cav. Gius., v. Ospeda[illegible] 11.

Consiglieri

Carutti di Cantogno Augusto, pi[illegible] *segr.*, v. Bogino 20.
Calderini Marco, pitt., c. Quintino Sella [illegible]
Ferro prof. Cesare, pitt., *vice-segr.*, p. Em. Filiberto 6.
Bottero comm. gen. Gius., c. Siccardi [illegible]
Debiaggi Casimiro, scultore, v. Baudin 30
Maggi Ces., pitt. (La Thuille, Valle d'Aosta
Marchisio prof. cav. uff. Andrea, pittore, v. Accademia Albertina 2.
Zocchi prof. comm. Cesare, scultore, via Accad. Albertina 8.

Revisori dei conti

Ajello cav. Placido, c. Palestro 5.
Deregibus cav. Federico, v. Plana 5.
Vigliardi Paravia cav. Gius., v. Alfieri 2[illegible]

Impiegati

Pautasso cav. Giuseppe, *ufficiale contabile*, v. della Zecca 25.
Gaj Giovanni, *commesso*, v. Zecca 25

Sovrintendenza ai Monumenti

del Piemonte e della Liguria

Piazza Castello, Palazzo Madama.

☎ 31-72.

D'Andrade prof. comm. Alfredo, architetto *soprintendente e direttore*.
Grande Ant., *segr.*, v. della Zecca [illegible]3.
Bertea ing. arch. cav. Cesare, corso Vitt. Em. II oltre Po 11 *est.*
Toesca dott. prof. Pietro, *ispettore*.

R[illegible] Gius., *segretario economo*.
[illegible] Oreste, disegn., v. Beaumont 34.
De R[illegible] di Donato nob. Franc., *soprastante*, [illegible]g. Margh. 86.
[illegible]ndo Guido, *id.*, v. Finanze 9.
Se[illegible] Gio., *id.*, v. Duch. Jolanda 8.
[illegible]hi Ang., *id.* (Genova).
[illegible]oni dott. Pietro, *id.*, v. Napione 30.

Società degli Ingegneri e degli Architetti in Torino

[illegible]eria Nazionale, scala *A*, p. nob.

☎ 16-20.

Presidente

[illegible] ing. cav. Mario, c. Vitt. Em. II, 68.

Vice-presidenti

[illegible] ing. comm. Mich., v. della Rocca 36.
[illegible]a ing. cav. Carlo, v. Ett. de Sonnaz 9.

Consiglieri

M[illegible]on. ing. prof. comm. Carlo, v. Po 39.
Fon[illegible] ing. Vincenzo, p. Vitt. Em. I, 12.
Bian[illegible]ni ing. Riccardo, v. Lamarmora 24.
Spre[illegible]ico ing. comm. Leonida, v. Ormea 41.
M[illegible]e ing. Spirito, v. Silvio Pellico 29.
Nov[illegible] ing. Luigi, v. Sacchi 40.

Segretario

Vann[illegible] ing. Mario, v. Ottavio Revel 5.

Vice-segretario

[illegible] ing. Casimiro, v. Massena 58.

Bibliotecario

O[illegible]o ing. Raffaele, v. dei Fiori 49.

Tesoriere

[illegible]a ing. comm. Franc., v. Lagrange 3.

Associaz. Galileo Ferraris

fra gli Allievi Ingegneri del R. Politec. di Torino

Via Goito, 3.

Presidente onorario

D'O[illegible]io prof. Enrico, Senatore del Regno.

Presidente

[illegible]chio Tommaso, p. Statuto 15.

Vice-presidenti

Lev[illegible] Arturo, c. Re Umberto 74.
La [illegible]eca Alfredo, v. Princ. Tommaso 4.

Segretario

Red[illegible] Cesare, v. Maria Vittoria 16.

Cassiere

Low[illegible] Dario, v. Roma 20.

Contabile

Ray [illegible]ario, v. Montevecchio 3.

Bibliotecario

Beda[illegible]a Alberto, v. Montevecchio 9.

Consiglieri

Bave[illegible]elli Giov., v. Massena 5.
Bott[illegible]a Giulio, p. Vitt. Em. I, 16.
[illegible]se Antonio, v. Mazini 45.
Falc[illegible] Ang., v. S. Franc. da Paola 20.
Ferr[illegible] Federico, c. Re Umberto 10.
Levi Raimondo, v. Montevecchio 1.
Lom[illegible]ino, c. Valentino 3.
Marelli Mario, v. Madama Cristina 20.
Marzoni Pietro, v. Madama Cristina 11.
Ottolenghi Gustavo, v. Magenta 43.
Pacchiarini Dom., v. Venti Settembre 11.
Pozzo Gius., v. Andrea Doria 1.
Scavia Gius., v. Montevecchio 3.
Tucci Michele, v. Po 28.

Società Geologica Italiana

(Roma)

Socio onorario

S. A. R. Luigi di Savoia Duca degli Abruzzi.

Soci residenti in **Torino**

Cattaneo ing. comm. Rob., v. Ospedale 51.
Colomba dott. Luigi, p. Statuto 3.
De Ferrari ing. cav. Paolo Emilio, via Consolata 11.
Dervieux dott. Ermanno, v. Massena 34.
Ferrero dott. Luigi, p. Gran Madre 8.
Fino prof. cav. Vinc., v. Arsenale 33.
Forma Ern., R. Mus. Geol., pal. Carignano.
Negri dott. Gio., R. Orto Botan., Valentino.
Nievo cav. Ippolito, R. Accad. Albertina.
Olivetti dott. Bonaiuto, v. Massena 4.
Parona prof. Carlo Fabrizio, pal. Carignano.
Picasso ing. prof. Vitt. Eman., v. Venti Settembre 8.
Prever dott. Pietro L., R. Museo Geologico, palazzo Carignano.
Ragnini dott. cav. Romolo, v. Consolata 11.
Riva Palazzi ten. generale comm. Gio., via Bonsignore 5.
Roccati dott. Matteo, v. Marco Polo 4.
Roccati dott. Aless., c. Stupinigi 6.
Sacco prof. cav. Fed., c. Vitt. Em. II, 18.
Spezia prof. cav. Giorgio, c. Vinzaglio 6.
Virgilio dott. Franc., v. Colli 19.

Società Meteorologica italiana

Sede amministrat. via Monte di Pietà 28.

Osservatorio centrale

Castello Medioevale al Valentino.

Ha per scopo promuovere lo studio della metereologia e delle scienze affini in Italia, di volgarizzare la pratica utilità di tale studio nelle molteplici sue relazioni sia coi problemi della scienza, sia coi dettami dell'alpinismo, dell'igiene, della agricoltura, dell'industria ed in generale della pubblica economia.

Presidente onorario

S. M. il Re Vittorio Emanuele III.

Membro protettore

S. A. R. il Duca di Genova.

Presidente

Cittadella Vigodarzere conte Ant., dirett. dell'Oss. Centrale e dell'Oss. Meteorologico di Fontaniva, proprietario.

Vice-presidenti

Cibrario conte avv. Luigi, presid. della Sezione di Torino del Club Alpino.
Montù prof. comm. ing. Carlo, deputato al Parlam., v. Po 39.

Segretario

Cora comm. prof. Guido (Roma).

Società Astronomica Italiana
presso la *Società Fotografica Italiana*
Via Maria Vittoria 23

Presidente
Cerulli dott. Vinc., Astronomo Osserv. privato di Colluriana (Teramo).
Vice-presidente
Sormano geom. Ilario, c. S. Martino 10.
Segretario
Fontana dott. Vitt., Palazzo Madama.
Consiglieri
Aimonetti dott. Amilcare Cesare, v. Assietta 71.
Boccardi prof. Gio., dirett. R. Osservat. Palazzo Madama.
Cauvin Arturo, c. S Maurizio 8.
Cominetti cav. Annibale, p. Vitt. Em. 5.
Tesoriere
Masino dott. Felice, v. Maria Vitt. 6.
Bibliotecario
Rainaldi dott. Bened., Palazzo Madama.

Società *Dante Alighieri*
per la diffusione della lingua e della cultura italiana fuori del Regno
Comitato di Torino
Sede presso il Circolo Filologico
via Ospedale 24.

La Società ha per iscopo: 1º di tutelare e diffondere la lingua e la cultura italiana nei territori italiani soggetti ad altri Stati e nelle colonie italiane sparse in tutte le parti del mondo; 2º di opporre valida resistenza fuori del Regno all'azione delle nazionalità rivali e delle loro società di propaganda che tentassero di sopraffare e cancellare la lingua e la cultura italiana là dove esistono da tempi più o meno remoti. Costituita nel 1890 ed eretta in Ente morale nel 1893, essa è presieduta dall'on. deputato Paolo Boselli e composta di un Consiglio Centrale residente in Roma, e di numerosi Comitati locali sparsi per tutta Italia e all'Estero, con 45.000 soci. Le iscrizioni e i pagamenti si effettuano presso le ditte librarie Lattes, via Garibaldi 1, e Treves ang. v. Venti Settembre e v. Santa Teresa e presso il cassiere. Quota annua L. 6; soci aggregati (maestri elementari, studenti, operai, ecc.) L. 3; soci perpetui L. 150.

Presidente
Boselli avv. Paolo, Deputato al Parlamento, p. Maria Teresa 3.
Vice-presidente
N. N.
Segretario
Tovo avv. Alfredo, v. Orfane 8.
Cassiere
Pecco avv. Basilio, v. Corte d'Appello 9.
Consiglieri
Bettazzi prof. cav. Enr., v. dei Fiori 19.
Gasparini avv. Gius., v. Rossini 3.
Geisser avv. cav. Alberto, v. Arsenale 33.
Luria rag. Davide, v. Carlo Alberto 38.
Occella-Trinchero Ildegarde, v. Bonafous 2.
Perroncito prof. Edoardo, c. Valentino 40.
Peruccati prof. Placido, p. Statuto 10.
Roberti prof. cav. Gius., v. Bonafous 7.
Tedeschi avv. comm. Felice, c. Vitt. Em. 73.
Tirelli dott. prof. Vitige, v. Giulio 22.
Tr[illegible]dros rag. Davide, c. Vitt. Em. II, 98.

Sotto Comitato Studentesco
Antognoni Gius., *Presidente*, v. C[illegible]
Scavia Gius., *Vice-presidente*, v. [illegible]vecchio 3.
Lerici Carlo, *Segretario*, v. Pastre[illegible] 3.
Menada Alfonso, *Vice-segretario*, Palazzo di Città 14.

Sotto-Comitato femminile
Piazza Venezia, Biblioteca O[illegible]
Presidente
Occella-Trinchero Ildegarde, v. Bon[illegible]
Vice-presidente
Canonica-Sormani Olga, v. Napi[illegible] 20.
Consigliere
Agnelli-Boselli Clara, v. Burdin[illegible]
Ambrosetti-Avondo Valeria, c. [illegible] Em. II, 93.
Chironi-Parisi-Liotto Natalia, [illegible] nafous 7.
Frassati-Ametis Adelaide, c. Sicc[illegible]
Gauthier-Pansoya di Borio nobil[illegible] v. Pastrengo 24 *bis*.
Geisser-Celesia di Vegliasco nobile [illegible]resa, v. Arsenale 33.
Leumann-Cerruti Amalia, corso Vittorio Em. II, 105.
Marone-Cinzano Paola, v. Assiet[illegible]9.
Nigra-Guillot Maria, c. Siccardi [illegible]
Rabbeno-Errera Adele, v. Legnano 26.
Rossi-Pelazza Nina, c. Vitt. Em. II [illegible]
Sciorelli Ceresole Margherita, c Sic[illegible]23
Vittorelli-Casalini nob. Antonietta, piazza Castello, palazzo Prefettura.

Associazione Nazionale per gli Studi Pedagogi[illegible]
Sezione Torinese
23 - corso Re Umberto - 23
presso la R. Scuola Normale di Educaz. Fisica.
Presidente
Loria prof. Achille, c. Vitt. Em. [illegible]
Vice-Presidente
Romano prof. Pietro, v. Nizza 1[illegible]
Segretaria e Cassiera
Rostagni prof. Maria, v. Montecuc[illegible]li 6.

Associaz. per la Libertà Economica
Corso Orbassano 42.
(presso la Direz. del *Nuovo Risorgim[illegible]*).
Presidente
Mosca prof. Gaetano, c. Re Umberto 45.
Vice-Presidente
Billia prof. Michelangelo, c. Orbassano 42.
Consiglieri
Baldioli-Chiorando avv. Vin., v. Cor. d'App. 9
Re ing. Cipriano, c. Vitt. Em. II, 8, oltre Po.
Rosso avv. Cesare, v. Amedeo Avogadro 16.
Lanino avv. cav. Edoardo, v. Assietta 65.
Bonaudi avv. prof. Emilio, c. Vitt. Em. 86.

[illegible]sociaz. Elettrotecnica Italiana
[illegible] di quest'Associazione, fondata da Galileo [illegible] che ne fu primo presidente, è quello di [illegible]giare e divulgare in Italia lo studio dell'elet[illegible]ca e di contribuire al suo sviluppo.
[illegible]bilire e mantenere fra tutti gli elettro[illegible] italiani relazioni amichevoli e continue.
[illegible]ociazione resta assolutamente estranea a [illegible]si impresa commerciale od industriale.

[illegible]ede Centrale in Napoli.
Presidente
[illegible]rdi prof. Luigi.
Vice-presidenti
[illegible] ing. Emanuele (Milano).
[illegible] ing. prof. Ferdinando (Padova).
[illegible] prof. cav. A. Sereno.

Sezione di Torino
[illegible] Nazionale, ingr. A, 13-20.
Presidente
[illegible] prof. comm. Guido, v. Cernaia 40.
Vice-presidente
[illegible] ing. Emilio, v. Circonv. oltre Po 93.
Segretario
[illegible]na ing. Giuseppe, c. Vinzaglio 24.
Cassiere
[illegible] ing. Andrea, v. Amedeo Peyron 1.
Consiglieri
[illegible]one ing. Carlo, c. Reg. Margherita 114.
[illegible]ri ing. Menotti, v. Cibrario 14.
[illegible]a ing. Felice, c. Princ. Oddone 63.
[illegible] prof. dott. Andrea Giulio, R. Politec.
[illegible]atti ing. Angelo, v. Pastrengo 25.
Bibliotecario
[illegible]lia ing. Tommaso.
Consiglieri alla Sede centrale
[illegible] ing. Vittorio, c. Siccardi 22.
[illegible]li prof. ing. Ettore, c. Vinzaglio 12.
[illegible]on prof. comm. ing. Carlo, v. Po 39.
[illegible]chi ing. cav. Vittorio c. Vinzaglio 10.

[illegible]ietà di Farmacia di Torino
Via Maria Vittoria 23, p. 1.

[illegible]ita con Reali Decreti del 26 aprile 1856 e 8 [illegible] 1865. Scopo della Società è di promuovere l'ava[illegible]mento della scienza, sostenere il decoro e la [illegible] dell'arte e proteggerne gl'interessi. La Società [illegible] compone particolarmente di Farmacisti; ne [illegible] però anche far parte i distinti cultori delle scien[illegible] che hanno qualche relazione colla Farmacia.

Presidente
Bosio cav. Tullio, v. Garibaldi 26.
Vice-presidente
Vigli[illegible] dott. cav. Lorenzo, v. S. Donato 9.
Segretario generale
Mar[illegible]otti Eugenio, v. Nizza 183.
Censore
Por[illegible]lli cav. Carlo, c. S. Maurizio 67.
Segretari particolari
Fran[illegible]a Pavido, v. Nizza 65.
Operti Gio., v. Romani 8.
Tesoriere
Prat[illegible] dott. Felice, v. Po 20.

Associazione tra Chimici-Farmacisti laureati e diplomati non proprietari.
Galleria Nazionale, scala *D* (ammezzati).
Presidente
Fiora Paolo, v. Vittorio Amedeo II, 9.
Vice-presidente
Fulcheri Alfredo, v. Assietta 79.
Segretario
Fontana Palmiro, v. Siccardi 1.
Cassiere
Nizzoli dott. Carlo, v. dei Fiori 5.
Consiglieri
Cavanna dott. Aless., v. Pietro Bagetti 23.
Chiaria dott. P., c. Ponte Mosca 16.
Trinchero dott. Egidio, v. Saluzzo 5.
Sindaci revisori
Acchiardi dott. Gio. Batt., farm. p. Savoia.
Fassino rag. Pasquale, v. Alfieri 22.

Confederazione tra le Associaz. di Chimici Farm. d'Italia non proprietari.
Presidente
Fiora Paolo, v. Vitt. Amedeo II, 9.
Vice-presidente
Fulcheri Alfredo, v. Assietta 79.
Segretario
Fontana Palmiro, v. Siccardi 1.
Cassiere
Nizzoli dott. Carlo, v. dei Fiori 5.

Associaz. Farmaceutiche Torinesi.
Ufficio di Collocamento.
Comitato per il 1910.
Proprietari.
Boniscontro cav. dott. Luigi – Burzio Eman.
Martinotti Eugenio.
Non proprietari.
Fiora Paolo — Fulcheri Alfredo
Chiaria dott. Pietro.

Associazione chimico-farmaceut. univers. torinese
Via Cibrario 14.

Questa Associazione fu instituita nel marzo del 1899 fra gli studenti della Scuola di Farmacia. Scopo dell'Associazione è di promuovere la riforma degli studi farmaceutici, l'avanzamento della scienza, sostenere il decoro e la dignità della professione e proteggerne gli interessi.

Presidente onorario
Guareschi cav. ufficiale prof. dott. Icilio, c. Valentino 11.
Incaricati
Calcagno dott. Pietro, v. Cibrario 14.
Martinotti cav. dott. Carlo, v. Orfane 25.

Associazione fra ex-Allievi della Scuola di Chimica Ajnardo di Cavour

Via Porta Palatina 2.

Presidente

Bertone cav. Giacinto, c. Pr. Oddone 12.

Segretario

Sacchetti Luigi, Banca Comm. Ital.

Società per la Cremazione

Via Bellezia 9, p. 3, ☎ 24-18.

Presidente

Pagliani prof. comm. Luigi, v. Bidone 37.

Vice-presidente

Ferroglio comm. avv. prof. Gaetano, p. Statuto 3.

Segretario

Valabrega avv. cav. Dav., v. S. Dalmazzo 28.

Economo-Cassiere

Rossi Carlo Enrico, v. Princ. Tommaso 39.

Consiglieri

Abba dott. prof. cav. Franc., v. Schina 8.
Allomello Giuseppe, v. Silvio Pellico 5.
Bauchiero cav. Fort., v. Circonvallaz. 518.
Cuniberti avv. cav. Ern., v. Venti Sett. 78.
Forti Emanuele, via Carlo Alberto 9.
Hess cav. Gius., v. Amedeo Avogadro 19.
Vinaj dott. cav. uff. Scipione, via Vanchiglia 1.
Baroni cav. uff. Attilio, c. Valentino 38.

Sindaci

Caretta maggior generale comm. Enrico, v. Ospedale 14.
Vitale Leone, v. Madama Cristina 117.
Fasola Alfredo, v. Circonvallazione 554.

Società Piemontese d'Igiene

Via Po 16 (Accademia di Medicina).

Presidente

Pagliani prof. Luigi, v. Bidone 37.

Vice-presidenti

Bozzolo prof. Camillo, v. Magenta 20.
Losio ing. Carlo, c. Vinzaglio 32.

Consiglieri

Foà prof. comm. Pio, c. Valentino 40.
Balp dott. Stefano (Bergamo).
Faelli prof. Ferruccio, v. Nizza 71.
Fenoglio ing. comm. Pietro, v. S. Dalmazzo 24
Camilla dott. Stefano, c. Oporto 44.
Vinaj prof. Scipione, v. Vanchiglia 1.

Segretario generale

Bormans dott. Alfonso, v. Parini 10.

Segretario aggiunto

Jorio dott. Ettore, v. Venti Sett. 5.

Tesoriere economo

Bergesio prof. Libero, p. Carlo Em. II, ...

Società Stenografica Italia...

Via S. Quintino 6, ☎ 18-05.

Questa società venne fondata in Torino il ... marzo 1879 dall'avvocato Felice Tedeschi e dal ... pitano Giuseppe Cavalli, ed ha per iscopo di ... fondere il sistema stenografico *Gabelsberger* ... nel suo indirizzo ufficiale. Essa tiene corsi di... e serali di stenografia e di dattilografia (metodo d... dieci dita) e rilascia diploma di conoscenza teo... e pratica e di abilitazione all'insegnamento ... Stenografia e della Dattilografia

Assume lavori stenografici mediante un app... gabinetto e sotto il suo patronato si tengono ... di stenografia presso: Scuola tipografica, Cir... filologico, Scuola Vittorio Bersezio, Scuola filolo... di *Asti*, Istituto figlie militari, Scuola di Gue... Istituto Internazionale, Istituto Civico M. Lætitia...

Presidente onorario

Cavalli cap. Gius., ⊜ e ✱, già prof. a... Regia Accad. Militare, c. S. Maurizio ...

Presidente

Tedeschi avv. Felice, comm. ⊜, prof. ... diritto alla R. Univ. di Torino, co... Vitt. Em. II, 73.

Vice presidenti

Oseletto rag. cav. Gius., v. Carlo Botta ...
Gamba Teodolinda, v. Consolata 1.

Consigliere-Segretario

Benevolo prof. avv. Camillo, v. M. Gio...

Consigliere-Tesoriere

Treves Anselmo, v. Po 45.

Consiglieri

Bottione Pasqualina, v. Palazzo di Città ...
Cagliani Maria, v. Consolata 1.
Fontanella Emma, v. S. Secondo 26
Mussa dott. Enrico, v. dei Mille 35.
Righetti avv. Aless. Angelo, v. dei Fiori ...
Roggero Pierina, v. S. Dalmazzo 20.

CORPO INSEGNANTE

Benevolo prof. avv. Camillo, *direttore*, pre...
Aimaretti prof. Gius., v. Mercanti 4.
Baroncini Maria, v. Genova 22.
Cagliani Maria, predetta.
Falco dott., Gino, c. Palestro 9.
Marchisio Laura, v. Bidone 17.
Roggero Pierina, v. S. Dalmazzo 20.
Treves rag. prof. Benvenuto, v. Po 45.
Vaudetti avv. Ern., v. Venti Sett. 87.

Gabinetto stenografico

Benevolo prof. avv. Camillo, *direttore*, pred.

CAMERANO Comm. Dott. LORENZO
Rettore dell'Università di Torino

Insegnamento Superiore

Regia Università

Via Po 17, ☎ 6-91.

Rettore.

...merano dott. Lor., ✱, comm. ⊜. Senatore ...el Regno, membro della R. Accad. delle Scienze di Torino, del Consiglio e della ...iunta Super. di Pubbl. Istruz., corso Francia 11 *bis*.

Consiglio Accademico.

Rettore, *Presidente*.

Membri

...enier dott. Rodolfo, comm. ⊜, uff. ✱, membro della R. Accad. delle Scienze di Torino. Dirett. del Corso di perf. per i licenziati dalle Scuole normali, corso Vitt. Em. II, 90.
Pagliani dott. Luigi, comm. ✱, ⊜, Preside della Facoltà di Med. e Chir., v. Bidone 37.
Stampini dott. Ettore, ✱, comm. ⊜, dec. della medaglia del merito civile di 1ª classe della Rep. di S. Marino, membro della R. Accad. delle Scienze di Torino. Preside della Facoltà di Filosofia e Lettere, p. Vitt Em. I, 10.
...gre dott. Corrado, ⊜, membro della R. Acc. delle Sc. di Torino, Preside della Facoltà di Scienze, c. Vitt. Em. II, 85.
...rtolini dott. Ces., ⊜, Preside della Facoltà di Giurisp., v. Juvara 16.
...areschi dott. Icilio, comm. ⊜, ⚔, membro della R. Accad. delle Scienze, e della R. Accad. di Med., Dirett. della scuola di Farmacia, c. Valentino 11.
...Ercole Pasquale, uff. ✱, comm. ⊜, membro della R. Accad. delle Scienze di Torino e della Società filosofica di Berlino, già Preside della Facoltà di Filosofia e Lettere, c. Siccardi 26.
...Ovidio dott. Enrico, comm. ⊜ e ✱, Senatore del Regno, Presid. della R. Acc. delle Scienze, già Preside della Facoltà di Scienze, c. Sommeiller 16.
Reymond dott. Carlo, ✱, comm. ⊜, cav. della Legion d'onore di Francia, rappresentante della Facoltà di Medicina, v. Barbaroux 43.
Mosca dott. Gaetano, ✱ e ⊜, membro del Cons. Sup. di Pubbl. Istr., dep. al Parl., già Preside della Facoltà di Giurispr. c. Re Umberto 45.

Segreteria

Via Po 15, piano 2.

Gorrini avv. Gio., uff. ⊜, *Direttore*, via delle Rosine 12.
Aceto avv. Luigi, ⊜, *Segret.*, c. Vinzaglio 23.
Castellotto Mario, ⊜, *Segretario economo-cassiere*, v. Bogino 17.
De Cardenas di Valeggio conte Francesco, ⊜, *Segretario*, v. dei Mille 33.
Levi De Veali avv. Salvat., *Segretario*, v. Accademia Albertina 1.
Malfettani Angelo, *Segretario*, v. Andrea Doria 9.
Baglio avv. Gaetano, *Segret.*, v. Goito 6.
Audenino Franc., *Vice-segret.*, c. Regina Margherita 152.
Orani avv. Annibale, *Vice-segr.*, v. Pio V 10.
Susa Gio., *Vice-segr.*, v. Po 40.
Caggiano avv. Ugo, *Vice-segr.*, v. Montevecchio 11.
Zaccone cap. Annibale, ⊜, *impieg. straordinario*, v. S. Massimo 31.

Amministrazione del R. COLLEGIO CARLO ALBERTO per gli studenti delle Provincie

Via Po 15, p. 2.

Consiglio Direttivo

Il Rettore dell'Università ne è Presidente, e ne sono Membri i Presidi delle Facoltà, il Dirett. del Politecnico e il Dirett. della Scuola di Farm.

Segreteria

Aceto Luigi, predetto, *incaricato delle funzioni di segretario.*
De Cardenas di Valeggio Francesco, pred., *incaric. delle funzioni di contabile.*

Commissione Amministrativa dell'ISTITUTO DIONISIO

Eretto in Corpo Morale con RR. Decreti 25 marzo e 15 luglio 1880.

Il Rettore della R. Università, *Presidente*.

Membri

Bertolini Cesare, predetto.

Brondi prof. Vitt., ✻, comm. ⊜, membro della R. Accad. delle Scienze, nominato dal Ministero, *segret.*, v. Montebello 26.

Pacchioni dott. Giov., ⊜, prof. di istituzioni di diritto romano, nominato dalla Facoltà, v. Cibrario 54.

Commissione Amministrativa del CONSORZIO UNIVERSITARIO.

Il Rettore, *Presidente*.

Membri

Cibrario avv. Giacinto, gr. uff. ✻, Senatore del Regno, rappresentante della provincia di Torino, v. Mazzini 34.

Giordano avv. Luigi, comm. ✻, presid. della Deput. prov. di Torino, c. Vitt. Em. II, 71.

Corsi marchese avv. prof. Aless., rappr. della città di Torino, v. Cavour 39.

Bozzolo dott. prof. Camillo, comm. ⊜ e ✻, Sen. del Regno, rappres. del comune di Torino, v. Magenta 20.

D'Ovidio Enrico, predetto, rappres. della R. Accad. Scienze, c. Sommeiller 16.

Naccari prof. Andrea, uff. ✻, comm. ⊜, membro della R. Accad. delle Scienze di Torino, rappres. della R. Università, v. S. Anselmo 6.

Segretario

Castellotto M., predetto, v. Bogino 17.

Giunta di vigilanza della Biblioteca nazionale universitaria.

Presidente

Camerano Lor., predetto.

Vice presidente

Avetta dott. Adolfo, ✻, *Bibliot.-capo.*

Membri.

Bertolini Cesare, predetto (Facoltà di Giurisprudenza), v. Juvara 16.

Giacosa prof. Piero, comm. ⊜ (Facoltà di Medicina), v. Pallamaglio 31.

De Sanctis prof. Gaetano, ⊜ (Facoltà di Fil. e Lett.), c. Vitt. Em. II, 44.

Somigliana prof. Carlo (Fac. di Scienze), c. Vinzaglio 10.

Facoltà di Giurisprudenza.

Bertolini Cesare, predetto, *preside*.

Professori ordinari

Carle avv. Gius., comm. ✻ e ⊜, Senatore del Regno, membro della R. Accad. delle Scienze di Torino, nella Filosofia del diritto, p. Statuto 15.

Chironi avv. Giampietro, ✻, comm. ⊜, Senat. del Regno, membro della Regia Accad. delle Scienze e del Cons. Superiore di Pubbl. Istruz., nel diritto civile, v. Monte di Pietà 26.

Loria dott. Achille, comm. ⊜, nell'economia politica, c. Vitt. Em. II, 95.

Ruffini dott. avv. Franc., ✻, comm. ⊜, nel diritto ecclesiastico, v. Princ. Amedeo 22.

Mosca Gaetano, predetto, nel diritto costituzionale, c. Re Umberto 45.

Bertolini dott. Cesare, uff. ⊜, nel diritto romano, v. Juvara 16.

Brondi Vitt., predetto, nel diritto amm. e scienza dell'amminist., v. Montebello 26.

Diena dott. avv. Giulio, ⊜, nel diritto internazionale c. Vinzaglio 6.

Pacchioni Gio., ⊜, pred., nelle Istituz. di diritto romano, v. Cibrario 54.

Castellari dott. Ant., ✻, nella procedura civile, p. Carlo Eman. 9.

Ferroglio dott. Gaetano, comm. ⊜, nella statistica, p. Statuto 3.

Einaudi dott. cav. Luigi, in diritto finanz. e scienza delle finanze, v. Giusti …

Patetta dott. Federico, ⊜, nella Storia del diritto italiano.

Professore straordinario stabile

Germano dott. aggr. Michele, ⊜, nel diritto commerc., v. della Rocca 16.

Incaricati

Carle Gius., pred., storia del dir. romano.

Chironi Giamp., pred., nella introduz. alle scienze giurid. e instituz. di diritto civile.

Garelli dott. aggr. Alessandro, ⊜, nella contabilità di Stato, v. Montevecchio 3.

Amar avv. Moise, uff. ⊜, in diritto industr., v. Magenta 27.

Bertolini Cesare, predetto, nell'esegesi sulle fonti del diritto.

Carrara prof. dott. Mario, nella medicina legale, c. Peschiera 10.

Righini di S. Albino nob. avv. Carlo, ⊜, nel dir. e proced. penale, p. Statuto 10.

Rappresentanti dei liberi docenti

Abello avv. dott. Luigi, Prof. di diritto commerc. compar. nella R. Scuola sup. di commercio, v. Quartieri 2.

Solari dott. Gioele, v. Botero 4 *bis*.

Liberi docenti

Amar Moise, pred., nel diritto industr.

Tedeschi avv. Fel., comm. ⊜, nel dir. civile.

Righini di S. Albino Carlo, predetto, nel diritto e proced. penale.

Frassati avv. Alfr., ⊜, nel dir. e proc. pen., c. Siccardi 55.

Abello Luigi, pred., dir. civ., v. Quartieri 2.

Lattes prof. Aless., nella storia del diritto italiano, v. Vitt. Amedeo II, 16.

Campogrande dott. Valerio, nel diritto civ., c. Vitt. Eman. II, 110.

Viazzi dott. Pio, nella filosofia del diritto (Milano).

Solari dott. Gioele, nella filos. del diritto, v. Botero 4 *bis*.

Gabba dott. Pietro, nel diritto civile.

Ricca-Barberis dott. Mario, nel diritto civile, c. Vitt. Em., II, 36.

Sella dott. Eman., nell'economia politica, c. S. Martino 1.

…biati dott. Attilio, nell'econ. politica, v. Am. Avogadro 26.

…uri avv. Angelo, nell'economia polit. (Milano).

…rfatti dott. Mario, nel diritto civile, v. Pio Quinto 26.

…tolenghi dott. Gius., nel dir. internaz., v. Bogino 1.

Michels dott. Roberto, in econ. politica, v. Andrea Provana 1.

…tolenghi dott. avv. Emilio, nel diritto commerciale, v. Acqui 2.

…to dott. Gius., in econ. polit., p. Savoia 6.

…lfi dott. Nicola, nel diritto civile.

…esca di Castellazzo dott. avv. Carlo, nel diritto civile, v. Principi d'Acaja 22.

…naudi dott. avv. Emilio, nel diritto amministr., c. Vitt. Em. II, 86.

Professore emerito

…sinato avv. Guido, comm. ✻, Gran Croce ⊜ (Roma).

Dottori aggregati

…riazzo avv. Carlo Placido, ✻, comm. ⊜, v. Ospedale 40.

…rini Virgilio, avv. coll., v. Garibaldi 38.

…rmano Michele, predetto.

…squali avv. Ernesto, dott. collegiato, v. Garibaldi 59.

…rroglio Gaetano, predetto.

…rle Giuseppe, predetto.

…relli Aless., predetto.

…llerini-Velio avv. Gius., ⊜, c. Palestro 4.

…rcu-Fara Stanislao, Santu Lussurgio (Cagliari).

…ttaneo avv. Riccardo Gaudenzio, ✻, via San Dalmazzo 28.

Facoltà di Medicina-Chirurgia.

…liani Luigi, predetto, *Preside.*

Professori ordinari

…ymond prof. Carlo, predetto, nell'oftalmoiatria e nella clinica oculistica, via Barbaroux 43.

…sso dott. Angelo, comm. ✻ e ⊜, senat. del Regno, membro della R. Accademia delle Scienze di Torino, nella fisiologia umana, v. Mad. Cristina 34.

…zzolo dott. Camillo, comm. ✻ e ⊜, Senatore del Regno, nella clinica med. generale, v. Magenta 20.

…à dott. Pio, comm. ⊜ e ✻, senatore del Regno, membro della R. Accad. delle Scienze di Torino, in anatomia patologica, c. Valentino 40, p. 2.

…liani Luigi, pred., nell'igiene e polizia sanitaria.

…cosa dott. P., comm. ⊜, nella materia medica e farmacologia speriment., via Pallamaglio 31.

…sari dott. Romeo, ⊜, socio ordinario della R. Accad. delle Scienze di Torino, e membro della R. Accad. di Medic. di Torino, nell'anat. norm., v. Baretti 45.

…rle dott. Ant., comm. ✻ e ⊜, senatore del Regno, nella clinica chirurgica.

Morpurgo dott. Benedetto, socio della Regia Accad. di Medic. di Torino, nella patologia gener., c. Vitt. Em. II, 6 oltre Po.

Giovannini dott. Sebast., ⊜, nella dermosifilopatia e clin. dermosifilopatica, v. S. Francesco da Paola 37.

Bajardi dott. Daniele, ✻ e ⊜, pres. della R. Accad. di medic., nella patol. speciale dimostr. chirurg., v. S. Franc. da Paola 21.

Carrara dott. Mario, nella medic. legale, c. Peschiera 10.

Professori straordinari stabili

Gradenigo conte dott. Gius., ⊜, socio della R. Accademia di medic. di Torino, nell'otojatria e nella rinolaringoiatria, v. Principe Amedeo 12.

Vicarelli dott. Gius., ⊜, membro della R. Accad. di medicina di Torino, nella ostetricia teorico-pratica e nella clinica ostetr. e ginecol., v. Ormea 7.

Perroncito dottor Edoardo, comm. ⊜, nella parassitologia, c. del Valentino 40.

Ceconi dott. Ang., nella patol. speciale dimostr. medica, v. Sacchi 42.

Professore comandato

Donaggio dott. Arturo, nella clin. psich.

Incaricati

Naccari dott. Andrea, uff. ✻, comm. ⊜, membro della R. Accad. delle Scienze, nella fisica per gli studenti di medicina e farm., v. S. Anselmo 6.

Giacosa Piero, pred., nella iatrochimica.

Fusari Romeo, predetto, nell'anatomia topografica, v. Baretti 45.

Negrò dott. Camillo, ⊜, nella neuropatologia, v. S. Anselmo 6.

Volpino dott. Guido, socio della R. Accad. di med., nella batteriol., v. Mazzini 44.

Bozzolo Camillo, pred., nella pediatria.

Foà Pio, pred., nella tecnica delle autopsie.

Rappresentanti dei liberi docenti

Tirelli dott. Vitige, ⊜, v. Giulio 22.

Pes dott. Orlando, v. S. Dalmazzo 6.

Liberi docenti

Lava dott. Gio., nella patologia medica speciale dimostrativa, v. S. Secondo 26.

Graziadei dott. Bonav., comm. ⊜, nella clin. med. propedeut., v. Montevecchio 4.

Ciartoso dott. Luigi, comm. ⊜, deputato, nella clinica chirurgica, v. Roma 40.

Pescarolo dott. Bellom, comm. ✻, ⊜, nella neuropatologia, p. Vitt. Eman. I, 12.

Motta dott. Mario, ⊜, nella chirurgia ortopedica, v. Madama Cristina 34.

Carbonelli dott. Gio., nell'ostetricia e ginecologia, v. S. Massimo 33.

Dionisio dott. Ignazio, nella rino-laringoiatria, c. Vinzaglio 10.

Peroni dott. Giac., ⊜, nelle malattie veneree e sifilitiche, v. Lungo Po 6.

Cavallero dott. Gaspare, ⊜, nella patologia spec. med., v. Mad. Crist. 9.

Sansoni dott. Luigi, nella patologia speciale medica, p. Vitt. Em. I, 13.

Negro dott. Camillo, ♔, nella nevropatologia, v. S. Anselmo 6.
Oliva dott. Valentino, ♔, nella patologia chirurgica, c. Vitt. Em. II, 100
Varaglia dott. Serafino, nell'anat. umana descrittiva, c. Siccardi 7.
Marro dott. Ant., comm. ♔, pred., nella clin. psichiatrica.
Raineri dott. Gius., ♔, nell'ostetricia (Vercelli).
Martinotti dott. Carlo ♔, nella clinica psichiatr., v. Orfane 25.
Vinaj dott. Scipione, comm. ♔, nell'idrologia, v. Vanchiglia 1.
Ferria dott. Luigi, nella pat. spec. chirur., v. Carlo Alberto 33.
Scofone dott. Lorenzo, nella materia med. e farmacol. speriment., c. Raffaello 30 e v. Madama Cristina 89.
Bergesio dott. Libero, uff. ♔, nella diagnosi ostetrica, p. Carlo Eman. II, 9.
Fantino dott. Gius., ♔, nella clinica chir. e medicina operatoria (Bergamo).
Muggia dott. Alberto, nella clinica pediat., v. Madama Cristina 6.
Colonna dott. Gioven., nella clin. chirurg., v. Principe Tommaso 7.
Treves dott. Zacc., nella fis. (Milano).
Isnardi dott. Lodov., ♔, nella patol. spec. e chirur. dimostr., v. Carlo Alberto 9.
Battistini dott. Ferdinando, ♔, nella patol. spec. medica dimostr., v. Garibaldi 28.
Condio dott. cav. Gio., nell'ostetr. e ginecol., v. Valsalice 12 (*Pension. medico femm.*).
Tirelli dott. Vitige, ♔, nella med. legale, v. Giulio 22.
Kiesow dott. prof. Federico, nella fisiologia generale, v. Montevecchio 22.
Abba dott. Franc., uff. ♔, nell'igiene e polizia medica, v. Schina 8.
Scagliosi dott. Girolamo, nell'anat. patol., c. Duca di Genova 1.
Mensi dott. Enrico, ♔, nella pediatria, c. Re Umberto 6.
Fornaca dott. Luigi, nella patol. speciale medica dimostr., v. dei Mille 32
Demateis dott. Prospero, nella parassitologia, v. Gazometro 26.
Gaudenzi dott. Carlo, nella oftalmoiatria e clinica oculistica, v. Dav. Bertolotti 7.
Calvini dott. Romolo, nella clin. chirurgica e medicina operatoria, v. S. Anselmo 31.
Pes dott. Orlando, nella oftalmoiatria e clinica oculistica, v. S. Dalmazzo 6.
Herlitzka dott. Livio, ♔, nella ostetr. e ginecologia, v. Sacchi 28.
Trombetta dott. Edmondo, ✱, nella oftalmologia e clinica oculistica (Firenze).
Cattaneo dott. Alfonso, nella oftalmojatria e clinica oculistica (Bologna).
Soave dott. Marco, nella jatro chim., corso Raffaello 30.
Fumagalli dott. Arnaldo, nella oftalmojatria e clinica oculistica, v. Colli 14.

Allgeyer dott. Vitt., nella dermosifilopat... e clin. dermosifilopat., v. Campana 3...
Bovero dott. Alfonso, nella anatom., uma... norm., descr. e topogr., v. Saluzzo 42...
Ferrio dott. Luigi, nella patologia medi... dimostrativa, v. Madama Cristina 9.
Boccasso dott. G. B., ♔, nella clin. chiru... e medic. operatoria, c. Oporto 21.
Ostino dott. Gio., ♔, nella otorinolari... gologia (Firenze).
Valdagni dott. Vinc., nell'ostetricia e cl... ostetrica, p. Cavour 14.
Arullani Pier dott. Franc., ♔, nella ne... ropatologia, v. Massena 23.
Herlitzka dott. Am., nella fisiologia, v. Sacchi 28.
Sprecher dott. Florio, nella dermosifilopa... e chimica dermosifilopat.
Perrero dott. Emilio, nella neuropatolog... via S. Secondo 11.
Micheli dott. Ferdin., nella patol. speci... medica dimostr. v. Montecuccoli 3.
Bovero dott. Rinaldo, nella dermosifi... patia e clinica relativa, v. Berthollet ...
Vanzetti dott. Ferruccio, nella anatom... patologica, c. Siccardi 57.
Carta-Mantiglia dott. Fil., ♔, nella c... nica chirur. e medic. operat., v. M... dama Cristina 51.
Donati dott. Mario, nella patol. speci... chirurg., c. Vitt. Em. II, 11 E
Lasio dott. Gio., nella patol. spec. chiru...
Magnani dott. Camillo, nell'oftalmolog... e clinica oculist. (Univers. di Geno...
Mattirolo dott. Gustavo, nella patolo... spec. medica dimostr., c. Valentino ...
Volpino dott. Guido, nell'igiene e poli... medica, v. Mazzini 44.
Allaria dott. Gio. Batt., nella pediat... c. Duca di Genova 6.
Soli dott. Teobaldo, nell'ostetr. e gine... p. Cavour 14.
Gavello dott. Gius., nell'otorinolarin... jatria, v. Alfieri 21.
Donati dott. Aless., nella patologia gen... c. Raffaello 30.
Burzio dott. Franc., nella psichiatria, ... Genova 18.
Santucci dott. Stefano, nell'oftalmoiat... e clinica oculistica.
Foà dott. Carlo, nella fisiologia spe... mentale, c. Valentino 40.
Palazzo dott. Camillo, nella odontoiat... e protesi dentaria (Roma).
Vignolo-Lutati dott. Carlo, in dermo... filopatia, p. S. Martino 1.
Piccardi dott. Gerolamo, nella dermat... logia e sifilografia, c. Duca di Genova ...
Audenino dott. Edoardo, nella clini... psichiatrica, p. Statuto 16.
Bobbio dott. Luigi, nella patologia spe... ciale chirurgica, v. Pr. Tommaso 14...
Balp dott. Stefano, ♔, nella demografia e statistica medico sanitaria (Bergamo).

...ynier dott. Emilio, nella pediatria, via S. Quintino 46.
...damida dott. Umberto, nella oto-rino-laringoiatria, p. Castello 22.
...azzotti dott. Alberto, nella fisiologia sperimentale, c. Raffaello 3.
...lfino dott. Eugenio, nella patologia speciale chirurgica, v. Maria Vittoria 27.
...arzocchi dott. Vitt., nella parassitologia, v. Massena 18.
...tta dott. Gius., nella chimica patologica, v. Sacchi 24.
...arro dott. Gio., nella clinica psichiatrica, v. Cernaia 40.
...essanin dott. Adolfo, nella oftalmoiatria e clinica oculistica.
...gani dott. Luigi, nell'otorinolaringoiatria.
...artini dott. Enrico, in patologia speciale chisurgica dimostrativa, v. Milano 3.
...rafini dott. Gius., nella patologia speciale chirurgica, v. Montevecchio 4.
...eradini dott. Adriano, nella batteriologia.
...ovo dott. Camillo, in medicina legale, v. Michelangelo 26.
...oasenda dott. Gius., in neuropatologia, c. Vitt. Em. II, 68.
Poggio dott. Edoardo, nella neuropatologia, v. Orto Botanico 14.
...reves dott. Marco, nella clinico psichiatrica, v. Baretti 36.

Dottori aggregati.

...eymond comm. Carlo, predetto.
...iudice Gio., c. Re Umberto 25.
...echis Ernesto, comm. ♔, v. Genova 21.
...erruti Gius., comm. ✱, ♔, p. Vitt. Em. 13.
...lo Gerolamo, ♔, ✱, c. Vitt. Em. II, 76.
Novaro Giacomo Filippo, prof. ordin. di clinica chirurgica operativa nella Regia Università di Genova, Senat. del Regno (v. Assarotti 42, 2°, int. Genova).
De Paoli Erasmo, ♔, ✱, prof. ord. di clinica chirurgica nella R. Univers. di Perugia.
Reid Thomas, comm. ♔, prof emerito di oftalmologia nella R. Univ. di Glaskow.

Facoltà di Filosofia e Lettere.

Stampini Ettore, predetto, *Preside*.

Professori ordinari

D'Ercole Pasquale, predetto, nella filosofia teoretica, c. Siccardi 26.
Allievo dott. Gius., comm. ✱, grand'uff. ♔, membro della R. Accad. delle Scienze di Torino, nella ped. e antrop., p. Statuto 18.
Graf dott. Arturo, comm. ✱, ♔, membro della R. Acc. delle Scienze di Torino, nella letteratura ital., v. Bricherasio 11.
Stampini Ettore, predetto, nella letteratura latina, p. Vitt. Em. I, 10.
Renier Rodolfo, predetto, nella storia comparata delle letterature neo-latine, c. Vitt. Eman. II, 90.
Setti dott. Gio., ✱, ♔, nella letteratura greca, p. Vitt. Em. I, 4.

Pizzi dott. nob. Italo, ✱, ♔, membro della R. Acc. delle Scienze di Torino, nel persiano e sanscrito, c. Vitt. Em. II, 16.
De Sanctis dott. Gaet., , membro della R. Acc. delle Scienze di Torino, nella storia antica, c. Vitt. Em. II, 44.
Hugues ing. dott. aggr. Luigi, grand'uff. ♔, ✱, membro della R. Accad. dei Lincei, nella geografia, v. Massena 56.
Valmaggi dott. Luigi, ♔, nella grammatica greca e lat., v. S. Secondo 31.
Vidari dott. Gio., membro effettivo del R. Istit. Lombardo, nella filosofia morale.
Farinelli dott. Arturo, ♔, nella letteratura tedesca, v. Moncalieri 107 (villa Picchio, 121).
Bartoli dott. Matteo Giulio, nella storia comparata delle lingue classiche e neolatine, v. Fabro 6.

Professori straordinari stabili

Kiesow dott. Feder., nella psicologia sperimentale, v. Montevecchio 22.
Fedele dott. Pietro, nella storia moderna, v. Princ. d'Acaja 7.

Professori straordinari

Rizzo dott. Giulio Em., ♔, nell'archeologia, v. Po 18 (Istituto di Archeologia).
Toesca dott. Pietro, nella storia dell'arte medioevale e moderna, p. Castello, Palazzo Madama Uff. Reg. Monumenti.
Toldo dott. Pietro, nella letteratura francese, v. Giusti 3.

Incaricati.

Mosso prof. Ang., predetto, nella fisiologia.
Pizzi Italo, pred., nelle lingue semitiche.
Solmi dott. Edmondo, nella storia della filosofia, c. Valentino 17.
N. N., nell'egittologia.

Professore emerito.

Cipolla conte dott. Carlo, comm. ♔, membro della R. Acc. delle Scienze di Torino, prof. ordin. nel R. Istituto di Studi Superiori di Firenze (Firenze, via Lorenzo il Magnifico 8).

Liberi docenti.

Camus prof. Giulio, ✱, ♔, nella lingua e letteratura francese, v. Gioberti 50.
Billia dott. Michelangelo, nella filosofia morale e teoretica, c. Orbassano 42.
Schiaparelli dott. Ernesto, ✱, comm. ♔, nella egittologia, v. Donati 2.
Levi dott. Attilio, nella lingua greca, via Pastrengo 24.
Bertana dott. Emilio, ♔, nella letter. italiana (R. Provv. Studi Cuneo).
Giambelli dott. Carlo, ♔, nella letter. latina, v. Carlo Alb. 17.
Mantovani dott. Dino, comm. ♔, nella letterat. italiana, c. Oporto 40.
Segre dott. Arturo, nella storia moderna, v. Assietta 65.
Magnaghi dott. Alberto, nella geografia, c. Oporto 36.

Zini dott. Zino, nella filosofia morale, v. Valeggio 25.
Cosmo dott. Umberto, nella letter. italiana, v. Magenta 51.
Ferrara dott. Gio., nella letterat. latina, c. Vinzaglio 7.
Solmi Edmondo, predetto, nella storia della filosofia.
Piccioni dott. Luigi, nella letter. italiana, v. Sacchi 46.
Taccone dott. Ang., nella letter. greca, v. Gioberti 40.
Salza dott. Abd-el-Kader, nella letterat. italiana, v. Alpi 3.
Calonghi dott. Ferruccio, nella letterat. latina (Genova, v. Rivoli 9).
Soldati dott. Benedetto, nella letteratura italiana, v. Giulio 16.
Lemmi dott. Franc., nella storia moderna, v. Saccarelli 9.
Romano Pietro, nella pedagogia, v. Nizza 17.
Ubaldi dott. Paolo, nella letterat. greca.

Dottori aggregati

Capello Andrea, comm. ✱, p. Lagrange 1.
Allievo Giuseppe, predetto.
Hugues Luigi, predetto.
Rinaudo prof. Costanzo, ✱, grand'uff. ⊜, dott. in lett., filosofia, teologia e giurisprudenza, v. Brofferio 3.
Ramorino Felice, ✱ e ⊜, prof. ordinario di letteratura latina nel Regio Istituto di studi superiori di Firenze (v. Bernardo Segni 9, Firenze).
Cerrato Luigi, ⊜, prof. ordin. letteratura greca nella R. Università di Genova (Tagliolo Monferrato).
Corrado Corradino, ⊜, prof. nel R. Liceo Gioberti di Torino e nella R. Acc. Albertina di Belle Arti, p. Vitt. Em. I, 19.
Fenocchio Michele, sacerdote, professore filosofia nei R. Licei, v. Monginevro 66.
Rambaldi Emilio, prof. di lettere greche e latine nel R. Liceo Alfieri di Torino, v. Princ. Tommaso 4.

Facoltà di Scienze fisiche matematiche e naturali.

Segre Corrado, predetto, *preside.*

Professori ordinari

D'Ovidio Enrico, predetto, nell'algebra e geom. analitica.
Naccari Andrea, pred., nella fisica sperim.
Spezia ing. Giorgio, uff. ⊜, membro della R. Accad. delle Scienze di Torino, nella mineralogia, c. Vinzaglio 6.
Fileti dott. Michele, uff. ⊜, membro della R. Accad. delle Scienze di Torino, nella chimica, c. Vitt. Em. II, 65.
Guareschi Icilio, pred., nella chim. farm.
Jadanza dott. Nicodemo, uff. ⊜, membro della R. Accad. delle Scienze di Torino, nella geodesia teoret., v. Mad. Crist. 11.
Segre Corrado, pred., nella geom. superiore
Camerano Lor, predetto, nell'anat. comp.
Mattirolo dott. Oreste, uff. ⊜, membro della R. Accad. delle Scienze di Torino, nella botanica (Orto botanico).
Peano dott. Gius., ⊜, membro della R. Accad. delle Scienze di Torino, nel calcolo infinites., v. Barbaroux 4 e Cavoretto.
Parona dott. Carlo Fabrizio, ⊜, membro della R. Accad. delle Scienze di Torino, nella geologia, Palazzo Carignano.
Somigliana dottor Carlo, membro della R. Accad. delle Scienze di Torino, nella fisica matematica, c. Vinzaglio 10.
Fano dott. Gino, nella geomet. proiettiva e descrittiva con disegno, p. Castello 1.
Boccardi dott. Gio., nell'astronomia (Palazzo Madama).

Professore comandato

Boggio dott. prof. Tommaso, nella meccanica superiore, v. Ottavio Revel 5.

Incaricati

Peano Gius., predetto, nell'analisi super.
Fileti Michele, pred., nella chimica organ.
Mosso Angelo, pred., nella fisiol. (corso spec. per studenti di filosofia, scienze naturali e di medicina veter.).
Sacco dott. Feder., ⊜, nella paleontologia, c. Vitt. Em. II, 18.
Camerano Lorenzo, pred., nella zoologia.
Somigliana Carlo, pred., nella mecc. razionale.
Campetti dott. Adolfo, per l'insegn. del corso spec. di matem. agli studenti di chimica, v. Sacchi 42.

Supplente

Rivetti ing. Lorenzo, ⊜, nel disegno d'ornato ed elementi di architettura, v. Misericordia 1.

Professore emerito

Ceppi conte ing. Carlo, Gr. Uff. ✱ e ⊜, v. Bogino 20.

Dottori aggregati

Martel Edoardo, ⊜, prof. nel R. Liceo Gioberti, v. Finanze 5.
Camerano Lorenzo, predetto.
Rosa Daniele, prof. ord. di anat. comparata e di zoologia degli invertebrati nel Regio Istituto di Studi Superiori di Firenze.

Rappresentanti dei liberi docenti

Campetti Adolfo, predetto, v. Sacchi 42.
Voglino dott. prof. Pietro, professore di storia natur. nel R. Liceo M. d'Azeglio.

Liberi docenti

Zanotti-Bianco ing. Ottavio, ⊜, nella geodesia teoretica, predetto.
Piolti Gius., nella petrografia.
Bettazzi dott. Rodolfo, nel calcolo infinitesimale, v. Cernaia 32.
Voglino Pietro, pred., in bot., v. Gioberti 86
Ponzio dott. Giacomo, nella chim. generale, v. Montecuccoli 3.
Campetti Adolfo, pred., nella fisica sperim.
Bonarelli conte dott. Guido, nella geol. e paleontologia, palazzo Carignano.
Virgilio dott. Franc., pred., nella geologia.

...aneo dott. Paolo, nella fisica matematica, v. Ormea 72.
...la dott. Gius., nella botanica, v. Ormea 53
...aghi dott. Carlo, nella paleontologia (Milano).
...inabol dott. Senofonte, nella geologia paleontologia, c. Valentino 29.
...netti de Martiis dott. Luigi, nella ...ologia, palazzo Carignano.
...omba dott. Luigi, nella mineralogia, ... Statuto 3.
...nia dott. Gustavo, nella geometria analitica, v. Corte d'Appello 7.
...ra dott. Ernesto, nella meccanica razionale, v. G. Ferraris 4.
...io ing. Gabriele, nella mineralogia, ...lazzo Carignano.
...lesotti dott. Alb., nella chim. generale.

Assist. Scuola di dis., Ornato e Archit.

...etti Lorenzo, pred., v. Misericordia 1.
...valley ing. Gio., ⊜, v. Maria Vitt. 16
... Finis ing. Igino, v. dei Fiori 29.

Alla Scuola di Geom. proiettiva e descr.

...sa dott. Angelo, v. Sagliano 4.
G...aud dott. Giulio, v. Giov. Prati 3.
...eglio dott. Teresa, v. Biamonti 5.
M... dott. Vittoria, v. Vanchiglia 28.
...ttes ing. Giorgio, v. Baretti 45.

Alla Scuola di geom. analitica

...mia Gustavo, pred., v. Corte d'Appello 7.
...vetti dott. Carlo, v. Carmine 11.

Alla Scuola di calcolo infinitesimale

...gliero dott. Giuliano, v. S. Fr. Paola 44

Alla Scuola di meccanica razionale

...ura Ernesto, pred., v. Gaud. Ferrari 4.

Scuola di Farmacia

Via Accademia Albertina 4.

...areschi Icilio, predetto, *Direttore.*

Professori

...ccari Andrea, pred., nella fisica sperim.
...ezia Giorgio, pred., nella mineralogia.
...leti Michele, pred., nella chimica.
...areschi Icilio, pred., nella chimica farmaceut. e tossicol.
...gliani Luigi, pred., nell'igiene.
...merano Lorenzo, pred., nella zoologia.
...acosa Piero, pred., nella mat. medica.
...ttirolo Oreste, pred., nella botanica.
...areschi Icilio, pred., *Incaricato* nella ...chimica bromatologica.

Libero docente

...oglio dott. Gio., nella chimica bromatologica, v. Raffaello 31.

Scuola di Magistero

...nella Facoltà di Filosofia e Lettere

... Sanctis Gaetano, pred., *Direttore.*

Sezione Letteraria

...raf Arturo, pred., per la letteratura ital.
...ampini Ettore, pred., per la letterat. lat.
...etti Gio., predetto, per la letter. greca.
...almaggi Luigi, pred., per la grammatica greca e latina.

Sezione Storico-Geografica

Fedele Pietro, pred., per la storia moderna.
De Sanctis Gaet., pred., per la storia ant.
Hugues Luigi, pred., per la geografia.

Sezione di Filosofia e Pedagogia

D'Ercole Pasquale, pred., per la filosofia.
Allievo Gius. pred., per la pedagogia.
Stampini Ett., pred., per la legislazione scolast. comparata, p. Vitt. Em. 1, 10.

Facoltà di Scienze Matematiche, Fisiche e Naturali

Naccari Andrea, predetto, *direttore.*
Naccari Andrea, predetto, *Sez. di fisica.*
Fileti Michele, predetto, *Sez. di chimica.*
Segre Corrado, predetto, *Sez. di matem.*
Parona Carlo F., pred., *Sez. di scienze natur.*

Corso di Perfezionamento

per i licenziati dalle Scuole Normali

Direttore

Renier Rodolfo, pred., c. Vitt. Em. 90.

Professori

Graf Arturo, pred., per la letter. italiana.
Allievo Gius., pred., per la pedagogia.
Stampini Ett., pred., per la legisl. scolastica
Brondi Vittorio, pred., per gli elementi di diritto amministrativo.
Pagliani Luigi, pred., per l'igiene scolastica ed elem. di anat. e fisiol.
Renier Rodolfo, pred., per le esercitazioni di italiano.
Zini Zino, pred., supplente per le esercitaz. scritte ed orali di pedagogia, via Valeggio 25
Vidari Gio., pred., per la filosofia morale.
D'Ercole Pasquale, predetto, per la filosofia teoretica.
Kiesow Federico, pred., per la psicologia sperimentale.

Libero docente

Virgilio Franc., predetto, per un corso integrativo di scienze fisiche e naturali.

PERSONALE
degli
STABILIMENTI SCIENTIFICI

Facoltà di Giurisprudenza.

Istituto giuridico

Bertolini Cesare, pred., *Dirett.-bibliotecario.*
Ruffini Francesco, pred., *Consigliere*
Pacchioni Gio., pred., *Consigliere.*
Castellari Ant., pred., *Consigliere.*
Brondi Vitt., predetto, *Segretario.*
Righini di S. Albino Carlo, predetto, *Suppl. segret.*
Olivetti avv. Gino, *Assistente*, v. Fabro 4.
Tosi Bellucci avv. Luca Antonio, *Assist.*
Caristia avv. Carmelo, *Assist.*
Falco avv. Mario, *Assist.*
Mongini avv. Giulio, *Assist.*
Segre avv. Augusta, *Assist.*
Nicola Franc., *Ordinatore distributore.*

Laboratorio di Economia politica (*Cognetti De Martiis*).

Via Po 18.

Il laboratorio fu istituito per promuovere ed agevolare gli studi economici

Loria Achille, pred., *Direttore*, c. Vittorio Em. II, 95.
Einaudi Luigi, pred., *Vice-dirett.* (nominato dal R. Politecnico), v. Giusti 4.
Fenoglio Giulio Ces., *Assist. bibliotecario*, v. Amedeo Peyron 28.
Prato avv. Gius., *Assist. onor.*, p. Savoia 6.
Magrini ing. Elfrem, *Assist. onorario*, v. Colli 19.
Bottiglia ing. Guglielmo, *Assist. tecnico* (nomin. dal R. Politecn.), p. Vitt. Em. I, 16.
Vignetta Giac., *Custode e disegnatore*.

Facoltà di Medicina.

Clinica Chirurgica Operativa

Ospedale di S. Giovanni
via Ospedale 36, ☎ 21-21.

Carle prof. Ant., direttore, v. Legnano 31.
Marro dott. Andrea, aiuto.
Donati dott. Mario, id., c. Vitt. Em. II, 11 E.
Calamida dott. Eugenio, assistente.
Uffreduzzi dott. Ottorino, id.
Mazzia dott. Oreste, id.
Monaco dott. Costantino, tenente medico, comand. dal Min. della guerra, assist. on.
Verson dott. Saverio, assist. volontario
Delaini dott. Federico, id.
Vecchi dott. Arnaldo, id.
Giordano dott. Giacinto, id., c. Vitt. Em. 71.
Englaro dott. Pietro, id.
Pierini dott. Arnaldo, id.
Amore dott. Gioachino, id., v. Berthollet, 25.
Pestalozza dott. Giandisma, id.
Bianco-Prevot Battista, servente.

Clinica Dermosifilopatica

Ospedale S. Luigi, v. S. Chiara 40.

Giovannini prof. Sebastiano, predetto, direttore, v. S. Franc. da Paola 37.
Fontana dott. Arturo, aiuto, v. Porta Palat. 1
Pollio dott. Giorgio, assist., v. dei Mille 23.
Buzzi dott. Giovanni, id.
Campiotti Giuseppe, inserviente.

Clinica Medica

Osped. S. Giovanni, via S. Massimo 24

Bozzolo prof. Cam., direttore, v. Magenta 20.
Fornaca dott. Luigi, aiuto, v. dei Mille 32.
Micheli dott. Ferdin., id., v. Montecuccoli 3.
Allaria dott. Gio. Batt., assistente, corso Duca di Genova 6.
Poggio dott. Edoardo, id., v. S. Massimo 24.
Borelli dott. Lorenzo, id., c. Vitt. Em. II, 76.
Guerra dott. Zeffirino, assist. onorario, c. Vitt. Em. II, 44.
Caretto dott. Rinaldo, assistente volont.
Carità dott. Giacomo, id., c. Sommeiller 16.
Gastaldi dott. Gius., id., v. S. Secondo
Lanza dott. Luigi Riccardo, id.
Lovera dott. Bernardo, id.
Quarelli dott. Gustavo, id., v. Nizza
Angela dott. Carlo, id.
Girardi dott. Pietro, id.
Rodano dott. Francesco, id.
Rovere dott. Gioach., id., v. Pr. Tommaso
Arditi Luigi, inserviente.

Clinica Oftalmica

Via Juvara 19.

Reymond prof. Carlo, diret., v. Barbarou
Gaudenzi dott. Carlo, aiuto onor., Davide Bertolotti 7.
Pes dott. Orlando, aiuto, v. S. Dalmazzo
Mosso dott. Giacinto, assist., v. Madama Cristina 12.
Casalicchio dott. Carlo, id., v. Madama Cristina 37.
Piccaluga dott. Siro, tecnico, v. Juvara
Passera dott. capit. Ercole, assist. on.
Pettinelli dott. cap. Filom., assist. volont
Perrod dott. Gio., id., v. S. Quintino
Sbordone dott. Ant., id., c. Francia
Vaudetti dott. Sisto, id.
Anselmi dott. Gius., id., c. Francia.
Pecchio dott. Teobaldo, id.
Pissarello dott. Carlo, id.
Dusio dott. Gius., id., v. Mazzini 27.
Finkelstein Lazarus Leon.
Attias dott. Gustavo, id.
Forti dott. Nemo, id., v. Juvara 19.
Celesia dott. Ernesto, id., v. Venti Sett.
Caffaratti dott. Cesare, id., v. Goito 4
Sanfretti dott. Cesare, id.
Gaggia dott. Carlo, id., v. Princ. Tomm.
Rodano Felice, allievo volont.

Clinica Ostetrica Ginecologica

Piazza Cavour 14, ☎ 16-61.

Vicarelli cav. prof. Gius., dirett., v. Ormea
Soli dott. Teobaldo, predetto, medico-chirurgo aiuto.
Capponi dott. Fil., assist., p. Cavour 14
Vaccari dott. Aless., id., p. Cavour 14.
Tibone dott. Dionigi, id., dispensario pei lattanti, v. S. Massimo 33.
Castelli dott. Daniele, id.
Perversi Maria, levatrice maestra, v. Ospedale 44.
Ceratto Angela, levatr., assist., v. Ospedale
Pezza Angela, levatrice, assistente in soprannumero, p. Cavour 14.
Levi dott. Guido, assistente volontario
Grillone dott. Giov., id., v. dei Mille 52
Arpino dott. Emilio, id., v. Saluzzo, 51
Bosio dott. Giov., id., v. Madama Crist. 20.
Umberto dott. Pier Paolo, id., via Carlo Alberto 7.
Garmagnano dott. Carlo, id.
Gola Domenica, levatrice, id.
Bruno Angelo, custode.

Clinica Otorinolaringoiatrica

Osped. S. Giovanni, via Ospedale 36.

G..denigo cav. prof. Gius., direttore, via Principe Amedeo 12.
G..vello dott. Gius., predetto, assistente, . Alfieri 21.

Assistenti volontari

B..zzone dott. Carlo, v. Pio Quinto 7.
..liotti dott. Alfredo.
..gna dott. Francesco.
..li dott. Giuseppe.
M..iondo dott. Mansueto, v. Mazzini 27.
..ciroli dott. Guido.
P..iti dott. Guido, v. della Rocca 14.
S..rni dott. Vincenzo.
..ciolo Luigi, allievo capo interno.
..dera Ciro, allievo.

Clinica Psichiatr. e Neuropatologica

Manicomio, c. Regina Margherita 137.

D..naggio Art., predetto, dirett. comandato.
N..gro dott. Camillo, v. S. Anselmo 6.
A..denino dott. Edoar., aiuto, p. Statuto 16.
R..asenda cav. prof. dott. Gius., assistente, c. Vitt. Em. II, 68.
L..mbroso dott.a Gina, aiut. onoraria, via Legnano 26.
M..riani dott. Carlo Edoardo, id.
R..gnini dott. cav. Rom., magg. medico.
B..sio dott. cav. Gerolamo, cap. medico.
R..sero dott. Riccardo, ass. onorario.
O..gero dott. Fausto, tenente medico, id.
N..ola dott. Beniam., assist. volontario.
..ertalli dott. Pietro, id.
C..porali Olga, all. volontario, id.
F..gerio Arrigo, id.

Istituto di Anatomia normale

Corso Massimo d'Azeglio 52.

F..sari prof. Romeo, dirett., v. Baretti 45
C..valleri cav. dott. G. Alb., assist., via Monte di Pietà 21.
Bruni dott. Angelo Cesare, assist., via Palazzo di Città 8.
C..iappero Franc. assist. aggiunto.
M..neri Pier Angelo id.
D..fraia Ignazia, tecnico, v. S. Croce 2.
B..cco Gio Batt., custode.
S..venna Annibale, servente.
M..ssino Gio. Batt., id.

Istituto di Anatomia patologica

Via Esposizione 15, ☎ 3-72.

F..a prof. Pio, senatore del Regno, dirett., c. Valentino 40.
V..nzetti dott. Ferruccio, predetto, aiuto, v. Esposizione 15.
S..egno dott. Mario, assist., v. Saluzzo 51.
B..rtetti Clotilde, tecnico, v. Esposizione 15.
C..vallero P., inserviente.
C..bria Carlo, id.

Istituto di Fisiologia

Corso Raffaello 30.

Mosso prof. Ang., dirett., v. Mad. Cristina 34.
Herlitzka dott. Amedeo, aiuto, via Montevecchio 1.
Foà Carlo, assist., c. Valentino 40.
Agazzotti Alberte, predetto, assist.
Gayda dott. Tullio, aiuto straordinario.
Andreoni Gustavo, allievo.
Corino Gius., aiuto meccanico.
Mondo Giorgio, custode.
Corino Luigi, id.
Spezzani Ugo, inserv. straordinario.

Laboratori Scientifici (*A. Mosso*)

(Monte Rosa).

Agazzotti dott. Alberto, direttore, corso Raffaello 30.
Rimella Giuseppe, inserviente.

I laboratori scientifici suddetti hanno una Commissione Amministrativa così composta:

Mosso Angelo, predetto, presidente.
Pagliani Luigi, prof. d'igiene, v. Bidone 37
Mattirolo Oreste, pred., prof. di botanica.
Rey cav. Guido, cassiere del C. A. I.

Istituto d'Igiene

Via Bidone 37, ☎ 4-73.

Pagliani prof. Luigi, dirett., v. Bidone 37.
Volpino dott. Guido, aiuto, v. Mazzini 44.
Cler dott. Ettore, assistente.
Sangiorgi dott. Gius. assistente.
Strada ing. Em., assist. straordinario.
Pinzani dott. Gino, assist. volontario.
Goffi dott. Pietro, id.
Pugliese dott. Aless. id.
Magnani Luigi, inserviente.
Caliento Franc. id.

Istituto di Materia medica e Farmacologia

Corso Raffaello 30.

Giacosa prof. Piero, direttore, v. Pallamaglio 31.
Soave dott. Marco, aiuto., c. Raffaello 30.
Scofone dott. Lor., assist., via Madama Cristina 89.
Dezani dott. Serafino, assist. in soprann.
Viziale Carlo, custode.
Fornarier Ferdin., inserviente.

Istituto di Medicina legale

Via Michelangelo 26.

Carrara prof. Mario, dirett., c. Peschiera 10.
Lattes Leone, assist.
Tovo dott. Cam., assist. onorario, v. Michelangelo 26.
Sacerdote dott. Anselmo, assist. volont.
Geymet Giacinto, inserviente.

Istituto di Parassitologia
Via Nizza 52.

Perroncito prof. Edoardo, direttore, corso Valentino 40.
Marzocchi dott. Vittorio, assist. straord. v. Massena 18
Demateis dott. Prospero, aiuto onor., via Gazometro 26.
Borini dott Agost., ⊜, id., v. Nizza 74.
Messineo dott. capit. Giuseppe, id.
Barabaschi dott. Paolo, assist. onorario.
Alfieri dott. Franc., id.
Gatti dott Erc., id.
Veglia dott. Franc., id.

Istituto di Patologia generale
Corso Raffaello 30, ☎ 3-99.

Morpurgo prof. Bened., dirett., c. Vitt. Em. II 6 oltre Po.
Donati dott. Aless., aiuto. c. Raffaello 30.
Satta dott. Gius., assistente, v. Sacchi 24.
Caudana Agostino, custode.
Coenda Michele, inserviente.

Istituto di Patologia Speciale Chirurgica
Osped. San Giovanni, via Ospedale 36.

Bajardi prof. Daniele, dirett., v. S. Francesco da Paola 21.
Bobbio dott. Luigi, aiuto.
Camera dott. Ugo, assistente.
Mantelli dott. Candido, assist. onorario.
Zacco dott. Francesco, assist. volont.
Fassio dott. Umberto, id.

Istituto di Patologia speciale medica dimostrativa
Ospedale S. Giovanni, v. Ospedale 36.

Ceconi prof. Angelo, dirett., v. Sacchi 42.
Zuccola dott. Pier Francesco, aiuto, via S. Quintino 50.
Sisto dott. Pietro, assistente.
Jona dott. Ettore, assistente volont.
Dall'Oro dott. Guido, id.
Mocafighe dott. Gio., id.
Bordigoni Giovanni, inserviente.

Facoltà di Scienze.
Orto Botanico
Castello del Valentino, ☎ 12-85.

Mattirolo prof. Oreste, direttore, v. Orto Botanico 69.
Gola dott. Gius., aiuto, v. Ormea 51.
Negri dott. Gio., assist.
Ferrari Enrico, tecnico, v. Ormea 40.
Crivello Franc., id.
Fontana dott. Efisia, assist. volont.
Pasta Franc., giard.-capo in sopranum.
Crosetti Ettore, inserviente.
Fontana Pietro, id.
N. N., custode.

Istituto Chimico
Via Bidone 36, ☎ 12-43.

Fileti prof. Mich., dirett., c. Vitt. Em. II, 65.
Ponzio dott. Giacomo, aiuto, via Montecuccoli 3.
Charrier dott. Gaet., aiuto, v. Carlo Alb. 7.
Valente dott. Edmondo, assistente.
Casale dott. Luigi, id.
Perrier dott. Carlo, id., v. Milano 3.
Allora Gio., custode.
Costa Ottavio, inserviente.

Istituto Chimico farmaceutico e tossicologo
31 – Corso Raffaello – 31.

Guareschi prof. Icilio, dir., c. Valentino 11.
Issoglio dott. Gio., assist, c. Raffaello 31.
Ghiglieno dott. Mario, id.
Benati dott. Francesco, id.
Forni dott. Mario, tecnico.
Nicola dott. Franc., assist. volont.
Chiarle Giacomo, custode.
Pocchiola Gius., inserviente.
Boschis Massimo, id.

Istituto Fisico
Via Esposizione 1.

Naccari prof. Andr., dirett., v. S. Anselmo 6.
Campetti dott. Adolfo, aiuto, v. Sacchi 42.
Delgrosso dott. Carlo, assistente.
Sartoretti Gius., tecnico, v. Esposizione 1.
Viroglio Gius., custode, v. Esposizione 1.
Botto Gio., inserv., v. Esposizione 1.

Istituto di Geodesia
Via Po 17.

Jadanza prof. Nicodemo, dirett., via Madama Cristina 11.
Aimonetti dott. Amilcare Cesare, assist., via Assietta 71.
Mussino Leopoldo, inserviente, v. Po 13.

Osservatorio Astronomico
Palazzo Madama.

Aperto per i visitatori nel 1° e 3° venerdì del mese.

Boccardi prof. Gio., direttore.
Balbi dott Vittorio, astronomo aggiunto.
Fontana dott. Vittorio, assistente.
Rainaldi dott. Benedetto, id.
Gastaldi Carlo, aiuto tecnico.
Collo Domenico, tecnico.
Moncalvo dott. Carlo, assist. volont.
De Maria Giuseppe, custode.
Camino Secondo, inserv. della Stazione astronom. succurs. in Pino Torinese.

Facoltà di Filosofia e Lettere
Biblioteca della Facoltà
Palazzo dell'Università.

Stampini prof. Ettore, predetto, dirett., p. Vitt. Em. I, 10.
Nicola Enrico, ordinatore e distributore, v. Madama Cristina 136.

Istituto di Psicologia sperimentale ed applicata
(**Fondazione E. E. Pellegrini**)
15 – Via Po – 15

Kiesow prof. Feder., direttore, v. Montevecchio 22.
Ponzo dott. Mario, assist., c. Vitt. Em. II (oltre Po) 2.
B[illegible]i dott. Luigi, assist. volontario, via S. Franc. da Paola 8.
S[illegible]tti Carlo, inserviente.

Istituto di Geografia
Palazzo dell'Università.

Hugues prof. Luigi, pred., direttore.

Istituto di Archeologia
Via Po 18.

Rizzo prof. Giulio Eman., pred., direttore.
Ba[illegible]one Edoardo, inserviente.

Istit. di Storia dell'Arte Medioevale e Moderna
Palazzo dell'Università.

Toesca prof. Pietro, direttore.

Biblioteca pedagogica.

Renier prof. Rodolfo, predetto, direttore, c. Vitt. Em. II, 90.

R. Politecnico di Torino
Via dell'Ospedale 32 ☎ 7-17. | Cast. del Valentino ☎ 4-28.

In virtù della legge 8 luglio 1906, n. 321, il R. Museo Industriale Italiano e la R. Scuola di Applicazione per gli ingegneri si sono fusi in un unico Istituto denominato R. Politecnico di Torino, costituito in Ente morale autonomo sotto la vigilanza del Ministero della Pubblica Istruzione.

Il R. Politecnico ha per scopo:

1° di fornire completa istruzione scientifica, tecnica ed artistica necessaria per le professioni di architetto e ingegnere;

2° di promuovere gli studi atti a favorire il progresso industriale e commerciale della Nazione mediante collezioni, laboratori e corsi di perfezionamento di industrie speciali.

Il R. Politecnico è governato da un Direttore, da un Presidente, da un Consiglio di Amministrazione e da un Consiglio Didattico.

Consiglio d'Amministrazione

Boselli S. E. prof. avv. Paolo, gr. cord. ⊜ e ✱, Deput. al Parlam., rappr. il Minist. della Pubbl. Istr., *Pres.*, p. Maria Ter. 3.
D'Ovidio prof. Enr., comm. ⊜, e ✱, senatore, *Direttore*, c. Sommeiller 36.
Casana nob. ing. Sever., G. ✱, G. C. ⊜, senatore, rappr. il Min. della Pubbl. Istr., v. Princ. Amedeo 34.
Thovez ing. Ettore, rappr. il Min. di Agr. Ind. e Comm., c. Siccardi 69.
Frola avv. Secondo, gr. cord. ⊜, gr. uff. ✱, senatore, rappr. la prov. di Torino, v. Novara 10.
Rossi Ang., senatore, rappr. la prov. di di Torino, v. Cernaia 11.
Daneo S. E. avv. Edoardo, comm. ⊜, deputato al Parlam., rappr. il Comune di Torino, v. S. Secondo 35.
Frescot ing. Cesare, comm. ⊜, rappr. il Comune di Torino, c. Vinzaglio 12.
Somigliana prof. nob. dott. Carlo, rappr. la R. Accad. Scienze, c. Vinzaglio 10.

Segreteria
Via dell'Ospedale 32.

Martin-Wedard avv. Ugo, ⊜, *segretario capo*, Castello del Valentino.
Bonini ing. Carlo Federico, ⊜, *conservatore collez. e biblioteca*, v. Mercanti 17.
Durando dott. rag. Eug., *ragion.-economo*, v. Villa della Regina 37.
Lubatti Celest., *vice-segr.*, v. Donizetti 15.
Audino geom. Enrico, *id.*, p. Castello 12.
Abbona Giacinto, *id.*, c. Casale 16.
Carignani di Valloria conte Aug., *id.*, via Pietro Micca 20.
Ferrero Aless., *vice-segretario e cassiere*, v. Ormea 21.
Villata Franc., *applicato*, v, Montebello 40.
Giarlotto Riccardo, *id.*, v. Vanchiglia 33.
Siccardi Pietro, *id.*, Castello del Valentino.
Parodi Angelo, *scriv.*, v. della Rocca 41 *bis*.

Professori ordinari

Baggi ing. Vittorio, *costruzioni stradali e idraul.*, c. Valentino 38.
Balbiano dott. Luigi, comm. ⊜, *chimica organica*, v. Po 22.
Bonacossa ing. Alessandro, *metallurgia*, v. Vanchiglia 6.
Bottiglia ing. Ang., uff. ✱, *costruzioni di macchine*, p. Vitt. Em. I, 16.
Grassi dott. Guido, comm. ⊜, *elettrotecnica*, v. Cernaia 40.
Guidi ing. Camillo, uff. ✱, ⊜, *statica grafica e scienza delle costruz.*, c. Valentino 7.
Miolati dott. Arturo, *elettrochimica*, corso Re Umberto 15.
Montemartini dott. Clem., *chimica applic. ai materiali da costruz.*, v. Venti Sett. 64.
Penati ing. Ces., ⊜, *macchine termiche-disegno macchine, e a mano libera*, via Princ. Tommaso 39.
Reycend ing. Angelo, comm. ⊜ e ✱, *architettura*, c. Valentino 40.
Rotondi ing. Ermenegildo, uffiz. ⊜, *chimica industr.*, in aspettativa (Verona).
Sacco dottor Feder., ⊜, *geologia appl.*, c. Vitt. Em. II, 18.
Stella ing. Augusto, *miniere*, c. Dante 42.
Vacchetta Gio., *ornamentaz. industriale*, v. Bellavista 8 *bis* (Val Salice).

Professori straordinari

Bonelli ing. Enr., comm. ⊜, uff. ✱, *meccanica industriale*, v. Ottavio Revel 19.
Fubini dott, Guido, *analisi matematica*, c. Oporto, 36.
Galassini ing. Alfredo, *tecnologie meccaniche*, p. Carlo Em. II, 8.

Giolitti dott. Feder., *clinica metallurgica e metallografia*, c. Vitt. Em. II, 105.
Jadanza dott. Nicodemo, uff., *geometria pratica e geodesia*, v. Mad. Crist. 11.

Professore aggiunto

Ferraris ing. Lorenzo, *elettrotecnica*, via Ponza 3.

Professori incaricati

Artom ing. Aless., comm., *telegrafia e telefonia*, c. Siccardi 18.
Baggi. ing. Gius., *costruzione e disegno di macchine*, c. Vitt. Em. II, 38.
Bonicelli ing. Enr., *disegno orn. e a m. lib.* v. Massena 20.
Bottiglia ing. Ang., pred., *macch. minerarie.*
Casati ing. Edmondo, *dinamica applicata*, v. Pastrengo 20.
Cattaneo avv. Riccardo, comm., *materie legali*, v. S. Dalmazzo 28.
Cicali ing. Gio., *meccanica generale e resist. materiali* (c. s.), v. Governolo 34.
Dècugis ing. Lor., uff., *elementi di tecnologia meccan.*, c. Vitt. Em. II, 1 *est.*
Dematteis ing. dott. Filippo, *metallurgia e tecnologia meccan.* (c. s.), v. Nizza 32.
D'Ovidio dott. Enrico, predetto, *geometria analitica e proiettiva.*
Einaudi dott. Luigi, *econ. e legislazione industr.*, v. Giusti 4.
Fano dott. Gino, *geometria descrittiva*, p. Castello 18.
Galassini ing. Alfr., pred., *tecnologia tessile.*
Gelati arch. Cimbro, *disegno geometrico e di architettura*, v. Bellavista 18.
Gilardi ing. Silvio, *preparaz. meccanica dei minerali.*
Grassi dott. Guido, pred., *fisica speriment.*
Guidi ing. Camillo, pred., *teoria dei ponti.*
Laura dott. Ernesto, *meccauica razionale*, v. Gaudenzio Ferrari 4.
Lignana ing. Gius., *elettrotecnica* (parte I, c. sp.), c. Vinzaglio 24.
Lombard dott. Gius., *tecnologia della carta*, c. Vinzaglio 11.
Miolati dott. Arturo, pred., *fisico-chimica.*
Montel ing. Luigi Benedetto, *termotecnica*, c. Re Umberto 45.
Montemartini dott. Clem., pred., *chimica generale.*
Morelli ing. Ett., uff., *costruz. elettromeccaniche*, c. Vinzaglio 12.
Noelli Agide, *prospettiva e paesaggio*, via Gio. Prati 1.
Pagliani dott. Luigi, comm. e *, *igiene applicata all'ingegneria*, v. Bidone 37.
Pagliano ing Vitt., *elementi di costruzioni industriali*, v. Giannone 4.
Ponti ing. Gian Giacomo, *tecnica degli impianti elettrici*, v. Sebastiano Valfrè 18.
Reycend ing. Angelo, pred., *architettura tecnica* (3° anno ingegn.).
Roccati dott. Aless., *mineralogia*, viale di Stupinigi 6.
Rossi dott. Andrea Giulio, *fisica gen... applicata* (c. sp.), v. Riberi 2.
Silvestri ing. Euclide, *idraulica*, v. Fio...
Soleri ing. Silvio, *, *elettrot...* (parte II, c. sp.), v. Maria Vittori... 52
Testa dott. Andrea, *chimica analitic...* Gaud. Ferrari 7.
Tommasina ing. Cesare, *economia ed e... rurale*, v. dei Fiori 40.

Assistenti

Albenga ing. Gius., *scienza di costru... stat. graf. e costruz stradali*, p. Stat...
Angelucci dott. Ottorino, *chimica org...* v. Cavour 3.
Apostolo dott. Carlo, *chimica app...* v. Silvio Pellico 20.
Baggi ing. Gius., pred., *disegno e co... di macchine.*
Bairati ing. Gio., *architettura tecnic...* Ospedale 26.
Bertola ing. Franc., *architettura te...* v. Vanchiglia 16.
Betta arch. Pietro, *disegno e architet... elementi costruz.*, c. Vitt. Em. II, 7...
Bianchini ing. Riccardo, *igiene appl...* v. La Marmora 24.
Bottiglia ing. Guglielmo, *economia e ... industr.*, p. Vitt. Em. I, 16.
Cappelli dott. Gius., *chimica appl... materiali da costr.*, v. della Rocc... 19.
Carena ing. Adolfo, *compos. e dis. m...*
Carnevali dott. Federico, *metallogr... chimica metallurgica.*
Casati ing. Edm., pred., *scienza costr... statica grafica*, v. Pastrengo 20.
Ceriana ing. Stef., *id.*, v. della Rocc... 15
Chilesotti dott. Alb., *elettrochimica*, ... Valentino 29.
Cicali ing. Gio., pred., *macchine term... impianti industr.*
Colonnetti ing. Gustavo, *scienza co... costruz. stradali.*
Dècugis ing. Lor., pred., *macch. te... e impianti industriali.*
Della Beffa dott. Gius., *straord. geol... mineralogia*, v. Goito 5.
Della-Sala-Spada prof. Cesare, *orna...tazione industr.*, v. Andrea Dori... 36
De Matteis ing dott. Fil., pred., *tecn... meccanica e tessile.*
Ferrari Pietrogiorgi ing. Ernesto, *dise...* 1° e 2° *anno ing.*, v. Piffetti 3.
Filippa dott. Gio. Ruperto, *chimica tecnologica ed analitica*, v. Princ. Ame... 26
Fonti Ovidio, *disegno ornato e arch...* v. Assietta 79.
Fortunato dott. Ernesto, *analisi mat... meccanica razionale*, v. Villafranca 49
Gagliardi ing. Aldo, *volontario t...nol meccan.*, v. Mazzini 13.
Gamba ing. Miro, *scienza costruz., mac...ne termiche e impianti*, c. Valentino 3

...etta ing. Pietro, *straordin. costruzioni ...dali*, p. Mad. Cristina 1.
...i arch. Cimbro, pred., *architettura ...ca.*
...di ing. Silvio, pred., *ing. mineraria.*
...tti dott. Renato, *chimica applicata ai ... costruz.*, v. Bidone 36.
...d dott. Giulio, *geom. analit. e proiett., ...si matematica*, v. Gio. Prati 3.
... ing. Carlo, *geometria pratica*, via ...ercanti 19.
... ing. Riccardo, *disegno ed elementi ...truz. industr.*, v. S. Quintino 43.
...na ing Gius., pred. *elettrotecnica*
...na ing. Ang., *elettrotecnica*, corso ...Maurizio 81.
...bard dott. Gius., pred., *chimica tecno...ica e analitica.*
...gi ing. Carlo, *volontario elem. tecno...gica meccan.*, v. Valeggio 15.
M...siglia dott. Tomaso, *clinica appl.*
M...tel ing. Luigi Benedetto, predetto, ...rmotecnica.
M...ello Gius., *disegno ornato e architett.*, ... Bernardino Galliari 19.
M...ra ing. Carlo, *disegno macch. e statica ...rafica*, v. Artisti 13.
M...tti dott. Igino, *elettroel. e fisico-chim.*
N...a ing. Ferd., *elettrotecnica*, v. Nizza 1.
...iano ing. Vittorio, pred., *architet...tura tecnica.*
...puina ing. Natale, *cinematica e costru...oni macchine*, v. Roma 15.
...azzo dott. Umberto, *geom. descrittiva ...n applicaz.*, c. Oporto 13.
...rno ing. Guglielmo, *macchine termiche ...impianti industr.*, v. Baretti 10.
R...glio ing. Paolo, *elementi costruz. indu...riali e architettura.*
...i ing. Carlo Luigi, *scienza costruzioni, ...namica e idraul.*, v. Montevecchio 30.
R...cati dott. Aless., pred., *mineral. e geolog.*
R...cali dott. Franc., *chimica applic. ai ma...riali da costruz.* (in congedo), v. Plana 9.
R...si dott. Andrea Giulio, predetto, *elet...otecnica e fisica sperim.*
R...etti dott. Carlo, *geometria analitica e ...oiettiva anal. matem.*, v. Carmine 11.
S...na dott. Gust., *id.*, v. Corte d'App. 7.
S...tarelli ing. Pietro, *disegno e costruzioni ...cchine*, v. Madama Cristina 8.
S...estri ing. Euclide, pred., *dinam. e idraul.*
T...ta dott. Andrea, pred., *chimica tecnolo...ca e analitica.*
T...mmasina ing. Cesare, predetto, *economia ... estimo rurale costr. strad.*
V...rone ing. Carlo, *geom. pratica, costru...oni strad., econ. ed estimo*, c. Siccardi 80.
V...sallo Paolo, *disegno ornato e architett., ...lem. costruz. industr.*, v. Cibrario 23.
V...celli dott. Franc., *meccan. razionale*, v. Madama Cristina 51.
Z...dena dott. Silvio, *chimica applic. ai ...ateriali da costruz.*, c. Vitt. Em. II, 44.

Direttori di Gabinetti e Laboratori.

Baggi ing. Vitt., pred., *direttore gabinetto di costruzioni stradali ed idrauliche.*
Balbiano dott. Luigi, pred., *dirett. laborat. chimica organ.*
Bottiglia ing. Ang., pred., *dirett. laborat. prove dinamometr. e resistenza materiali.*
Galassini ing. Alfr., pred., *dirett. laboratorio tecnologia meccanica.*
Giolitti dott. prof. Fed., pred., *dirett. laborat. metallografia e chimica metallurgica.*
Grassi dott. Guido, pred., *dirett. laboratorio elettrotecnica.*
Guidi ing. Camillo, predetto, *direttore gabinetto sperimentale per materiali da costruzioni*, c. Valentino 7.
Jadanza dott. Nicodemo, pred., *direttore gabinetto geometria pratica.*
Lombard dott. Gius., predetto, *incaricat. direz. gab. assaggio carte.*
Miolati dott. Arturo, pred., *dirett. laboratorio elettrochimica.*
Montel ing. L. Ben., pred., *incaricato direzione gabin. fisica tecnica.*
Montemartini dott. Clem., pred., *direttore gabinetto chimica appl. materiali da costruzione.*
Penati ing. Ces., pred., *direttore gabinetto macchine termiche.*
Reycend ing. Ang., pred., *condirett. gabinetto architettura.*
Rotondi ing. Ermen., pred., *dirett. laboratorio chimica industr.* (Verona).
Sacco dott. Feder., pred., *dirett. gabinetto mineralogia e geologia.*
Stella ing. Aug., pred., *dirett. laboratorio ingegneria mineraria.*

Personale secondario

Sola Gius., *commesso*, v. Ospedale 32.
Longo Achille, *usciere capo*, castello del Valentino.
Buzzetti Damiano, *carpentiere*, Castello del Valentino.
Bottan Luigi, *preparatore*, v. Bidone 26.
Civian Gius., aiuto, *prepar.*, p. S. Giulia 2.
Clerici Andrea, *id.*, p. Vitt. Em. I, 13.

Inservienti

Agnello Arcang., v. Maria Vitt. 28.
Balocco Pietro, p. S. Giulia 9.
Bellone Carlo v. Lucerna 11 (borgo S. Paolo).
Berio Gius., v. Villa della Regina 37.
Bosco Gius., v. della Rocca 41 *bis.*
Bussolino Gio. Batt., v. Campana 34.
Camino Secondo, v. Maria Vittoria 25.
Casella Pasquale, v. S. Franc. da Paola 42.
Cerutti Cesare, v. Montebello 22.
Corbellotti Ferdin., v. dei Fiori 34.
Crivello Luigi, v. Orto Botanico 28.
Dolando Luigi, v. Ospedale 32.
Dunand Carlo, v. Massena 17.
Enria Camillo, v. S. Dalmazzo 14.

Fabri Oreste, v. Galvani 12.
Ferrero Giacomo, c. Reg. Margherita 135.
Forlano Gio., v. Silvio Pellico 13.
Franchino Michele, v. S. Giulia 31.
Gallo Domenico, v. Mad. Cristina 84.
Gaspardo Luciano, Castello del Valentino.
Gattai Umberto, Castello del Valentino.
Giacobino Mario, v. S. Giulia 2.
Mago Mich., v. della Rocca 41 *bis*.
Mensio Franc., v. Princ. Tommaso 28.
Molo Arturo, v. Cesana 68.
Operto Carlo, v. Milano 18.
Pasquinelli Augusto, v. Berthollet 13*bis*.
Pisano Sisinnio, v. Po 6.
Rossetti Matteo, v. Bidone 18.
Scanzo Vittorio, v. Baretti 20.
Toja Ant., v. Saluzzo 81.
Voglione Michele, v. Mongrando 49.

Regia Scuola Superiore di studii applicati al Commercio

Sede: R. Università, ☎ 6 91 e via Cittadella.

Presidente

Frola comm. avv. Secondo, senatore del Regno, deleg. del Minist. di Agricolt., Indust. e Commercio.

Membri

Giordano comm. avv. Luigi, presid. della Deputazione Provinciale.
Bocca comm. avv. Ferdin., delegato della Camera di Commercio ed Arti.
Chironi comm. prof. Giampietro, assessore municipale, deleg. del Comune.
Ferrero di Cambiano march. avv. comm. Cesare, presid. Cassa di Risparmio.
Camerano comm. prof. Lorenzo, rettore della R. Università.
Abello prof. avv. Luigi, deleg. del Consiglio Accademico.

Direttore

Chironi comm. prof. Giampietro, predetto.

Insegnanti

Abello avv. prof. Luigi, *diritto commerciale*, v. dei Quartieri 2.
Ambruzzi prof. Lucillo, *spagnuolo*, corso Oporto 47.
Boggio dott. Tommaso, *matematica finanziaria*, v. Ottavio Revel 5.
Broglia dott. cav. Gius., *banco modello*, p. Solferino 6.
Brondi comm. prof. Vittorio, *legislazione sociale comp.*, v. Montebello 26.
Corsi march. prof. Aless., *diritto internaz. e trattati di commercio*, v. Cavour 37.
Crudo ing. Ettore, *merceologia*, v. San Franc. da Paola 11.
Gribaudi prof. Pietro, *geogr. e statistica commerciale*, v. Andrea Doria 13.
Manara comm. avv. Ulisse, *legislazione delle comunicazioni e trasporti*, Genova.
Pacchioni prof. cav. Gio., *nozioni generali di diritto e istituzione di diritto privato (civile e commerc.)*, v. Cibrario 54.
Prato avv. Gius., *legislazione doganale e supp. di economia politica applicata al commercio*, p. Savoia 6.
Schwarz prof. Giacomo, *tedesco*, v. Arsenale 6.
Segre prof. Arturo, *storia del commercio*, v. Assietta 65.
Spinelli prof. Nicola, *inglese*, via San Quintino 23.
Toldo prof. Pietro, *francese*, v. Giusti 3.
Vianello prof. Vincenzo, *computisteria e ragioneria*, v. S. Massimo 12.

Assistenti

Paglino dott. Giuliano, *matematica finanziaria*, v. S. Franc. da Paola 44.
Usseglio rag. Ant., v. Bertola 39.
Vignolo Lutati dott. Ferd., v. S. Dalmazzo 17.

Stazione Sperimentale Agraria

Via Ormea 47, ☎ 17-46.

Questo Istituto è essenzialmente diretto allo studio sperimentale di quesiti attinenti all'agricoltura. Funziona poi normalmente come laboratorio chimico agrario a servizio del pubblico per esame ed analisi di sostanze d'ordine agricolo, come terre, concimi, acque, foraggi, vini, mosti, latte, burro, olii, ecc.

Orario: Il Laboratorio è aperto nei giorni non festivi dalle 9 alle 12 e dalle 14 alle 18.

Consiglio direttivo

Rappr. del Governo

Garelli ing. prof. cav. Alessandro, v. Montevecchio 3.
Sanquirico cav. prof. Carlo (Milano).

Rappres. del Consiglio Provinciale

Montaldo dott. comm. Gius., *presidente*, c. Vitt. Em. II, 82.
Richard cav. avv. Giulio (Susa).

Rappr. del Consiglio Comunale

Margary avv. cav. Onorato, v. Siccardi 2.
Nasi cav. Roberto, v. Pescatore 11.

Direttore

Zecchini ing. cav. prof. Mario, v. Mazzini 10.

Vice direttore

Nuvoli nob. ing. cav. Risbaldo, v. S. Francesco da Paola 25.

Assistenti

Zay dott. Carlo, v. Sacchi 54.
Peano dott. Edoardo, v. Silvio Pellico 2.

Assistenti straordinari

Burio Enrico, v. Massena 54.
Regis dott. Luigi (Chivasso).
Rolando Eug., v. Maria Vitt. 52.
Osella Gracco, v. Barolo 7.

Segretario

Bellono Carlo Eug., v. S. Quintino 19.

Custode-inserviente

Crivello Natale, v. Ormea 47.

Osservatorio consorziale di Fitopatologia

con annesso Laboratorio.

Via Parini 8.

Ha per iscopo l'esame e lo studio delle malattie nelle piante, e dei mezzi di cura più adatti. I consulti si danno per iscritto mediante l'invio di una piccola parte dell'organo ammalato, o oralmente al mercoledì e venerdì dalle 8 alle 9; al sabato dalle 8 alle 11,30 e nei pomeriggi dei giorni non festivi dalle 17 alle 18.

Consiglio d'Amministrazione

Rebaudengo conte E., dep. Naz., *presidente*.
Bonelli comm. ing. E., *consigliere*.
Geisser cav. avv. A., *id.*
Zecchini cav. ing. M., *id.*
Nuvoli ing. A., *revisore dei conti*.
Voglino prof. dott. Pietro, *direttore*, via Gioberti 86.
Noelli dott. Alb., *conservatore-segretario*, v. Ormea 68.
Travaglio Cesare, *custode*.

R. Scuola Superiore di Medicina Veterinaria

Via Nizza 52, ☎ 4 12.

Direttore

Brusasco prof. Lorenzo, ✻, comm. ⊜, v. Madama Cristina 99.

Segretario economo

Torre Luigi, ⊜, v. Nizza 52.

Vice-segretario

Tavella Domenico, via Nizza 52.

Scrivano straordinario

Pellavicini Carlo, c. Re Umberto 40.

Professori ordinari

Brusasco Lorenzo, predetto.
Perroncito prof. Edoardo, comm. ⊜, corso del Valentino 40.

Professori straordinari

Faelli dott. Ferruccio, v. Nizza 71.
Zimmerl dott. Umb., v. Alfieri 20.
Ghisleni Pietro, v. Nizza 50.

Professori incaricati

Mazzini dott. Gio., v. Silvio Pellico 24.
Foà dott. Carlo, c. Valentino 40.

Aiuti

Venuta dott. Ant., ⊜, v. Nizza 52.
Mello dott. Ugo, v. Nizza 52.

Assistenti

De Gasperi dott. Feder., recap. alla Scuola.
Mobilio dott. Camillo, v. Pastrengo 3.
Palazzolo dott. Gio., v. S. Massimo 55.
Barile dott. Celestino, v. Mad. Cristina 163.
Maggi dott. Umberto, v. Nizza 29.

Liberi docenti

Varaldi dott. Luigi, *anatomia e fisiologia veterinaria* (prof. Scuola di Milano).
Bocchetti dott. Federico, *patologia e clinica medica veterin.* (prof. Univers. di Parma).
Bassi dott. avv. Edoardo, *zootecnia ed igiene veterinaria* (capo-sez. al Minist. dell'Int.).
Mazzini Gio., predetto, *polizia veterin. ed ispez. delle carni*.
Rosso dott. Gius., *patologia spec. e clinica medica veterinaria*, c. Francia 11 *bis*.
Carucci dott. Vitt., *anatomia veterinaria* (Camerino).
Brusaferro dott. Stef., *patologia generale e anat. patologica veter.*, c. Vitt. Em. II, 118.
Gambarotta dott. Gio., *patologia speciale e clinica chirurgica*, v. Bezzecca 9.
Mongiardino Teresio, *anatomia normale veterinaria* (Prof. Scuola di Napoli).
Griglio dott. Gio., *polizia sanitaria e ispezione carni da macello* (Direttore Mattatoio Municipale di Palermo).
Tabusso dott. Edmondo Marino, professore a Lima (Perù).
Mobilio dott. Camillo, predetto, *anatomia normale e topografica*.

Tecnici

Tricerri Pietro, *capo maniscalco*, v. Nizza 101
Buzzi Paolo, *capo stalla*, v. Nizza 52.

Scuola di Paleografia

Piazza Castello 12
presso *l'Archivio di Stato.*

La scuola di Paleografia ha per scopo l'insegnamento dell'esatta lettura ed interpretazione delle scritture dei documenti medioevali. Fa parte di questo corso anche la *Diplomatica*, la quale insegna a discernere i veri dai falsi documenti (diplomi). La scuola è istituita per gli ufficiali dell'Archivio di Stato per metterli in grado di presentarsi agli esami che devono sostenere dopo l'alunnato e per la promozione ad Archivista e ad Assistente; vi sono pure ammessi gratuitamente tutti coloro che, compiuti gli studi liceali, vi si fanno iscrivere prima dell'apertura del corso. In fine dell'anno scolastico, a coloro che ne fanno domanda e lo abbiano meritato, può essere rilasciato un attestato di frequenza e di profitto. Ma per chi vuol conseguire un regolare diploma è necessaria la frequenza all'intero corso, biennale.

La scuola di Paleografia di Torino è una delle prime sorte in Italia, e fu fondata nel 1820 nella R. Università dal Conte Prospero Balbo. L'incarico pel mantenimento di tale scuola è affidato dai Ministeri dell'Interno e della Pubblica Istruzione all'Archivista di Stato:

Rossano dott. cav. Gio., Batt., *archivista di Stato di 2ª classe*, c. Francia 3.

Scuola di Guerra

Via Bogino num. 6, ☎ 4-82.

Personale militare permanente

Porro nob. dei conti di S. Maria della Bicocca cav. Carlo, *Maggior Generale, Comandante*, c. Oporto 38.
Re dott. cav. Gius., *Maggiore medico*, via Gioberti 14.
Giubilei Oreste, *Capitano di Fanteria, Aiut. Magg. in 1°*, v. Bogino 6.
Bergadani Alfr., *Tenente Fant., Aiutante Maggiore in 2°*, v. Bogino 6.
Calcina Gaetano, *Capit. contab. Direttore dei conti*, v. Duchessa Jolanda 18.
Grignolio Andrea, *Ten. contab., Uff. pagatore*, c. Princ. Oddone 45.

Ortona Luigi, *Ten. di Cavalleria, Comandante il plot. palafr.*, v. S. Quintino 21.
Legitimo Carlo, *Ten. di Cavall., Addetto al plot. palafr.*, v. Giacinto Collegno 28.
Ferrero cav. Giacinto, *Ten. Col. di Stato Magg., prof. di Storia milit.*, 3° *anno*, v. Maria Vitt. 26.
Santangelo cav. Felice, *Ten. Colonn. di Fant., prof. d'organica*, c. Vitt. Em. II, 16.
De Rossi cav. Eug., *Ten. Colonn. dei Bersaglieri, prof. di Storia milit.* 1° e 2° *anno*, c. Duca di Genova 3.
Boselli nob. cav. rag. Cataldo, *Ten. Colonn. contab., relatore*, v. Boucheron 9.
Ponzio cav. Giacomo, *Ten. Colonn. di Stato Magg., prof. di Logistica*, c. Oporto 44.
Montanari cav. Carlo, *Magg. di Stato Magg., prof. di Tattica*, v. Legnano 31.
Cascino cav. Antonino, *Magg. d'Artigl., prof. d'Armi e Fortific.*, v. S. Quintino 46.
Cattaneo cav. Gio., *Magg. di Stato Magg., prof. di comunic.*, v. Amedeo Avogadro 24.
Sartorio cav. Ernesto, *Magg. Fant., prof. di Topografia*, v. Sacchi 16.
Bazan cav. Enrico, *Capit. d'Art., prof. di geografia*, v. Gioberti 8.
Gritti cav. Luigi, *Capit. di commissariato, prof. titolare del corso speciale di commiss.*, v. S. Teresa 24.
Fè d'Ostiani nob. conte Alfredo, *Cap. Cav., Dirett. per l'equitaz.*, v. Ponza 2.
Modena Angelo, *Capit. di Stato Magg., insegnante aggiunto di tattica*, c. Vinzaglio 5.
Bonzani Alberto, *Capit. di Stato Magg., insegnante agg. di logistica*, c. Valentino 34.
Isnardi Camillo, *Cap. di commiss., insegn. agg. del corso spec. di commiss.*, v. della Rocca 6.

Personale civile insegnante

Rinaudo avv. comm. Costanzo, *prof. di Scienze sociali e di Storia gener.*, via Brofferio 3.
Camus cav. Giulio, *prof. di Lingua e Letteratura francese*, v. Gioberti 50.
Marselli comm. Carlo, *Ten. Colon. Fanteria della Riserva, prof. di Lingua tedesca*, c. Oporto 17.
Stevens cav. Giac., *prof. di Lingua inglese*, v. S. Secondo 37.
Montaldo ing. Felice, *prof. di Chimica e Mineralogia*, c. Oporto 12.
Benevolo dott. prof. Camillo, *prof. di Stenografia*, v. Melchior Gioia 6.
Campetti dott. Adolfo, *prof. di Fisica*, via Sacchi 42.
Vergiati cav. Paolo, *Capit. Fant. della Riserva, maestro di scherma di* 1ª *classe*, c. S. Maurizio 25.
Dabbene Ettore, *Ten. Art. della Riserva, maestro di scherma di* 2ª *classe*, via S. Giulia 12.
Longhi Adolfo, *maestro di scherma di* 2ª *classe*, c. S. Maurizio 19.

Ufficiali d'ordine

Di 2ª classe

Spilotri Nicola, v. Bogino 6.
Marietti Gio., v. Barbaroux 33.
Ranzini Oscar, v. Donati 15.
Pressenda Luigi, v. Consolata 3.

Di 3ª classe

Rerzacola Vitt., v. S. Donato 21.
Robotti Gio., v. Biamonti 5.
Cioccio Raffaele, v. Bogino 6.

Ufficiali d'ordine dei magazzini milit[...]

Di 2ª classe

D'Elisi Alfonso, v. Bogino 6.
Stabile Edoardo, v. Bogino 6.

Personale di servizio

Clerici Andrea, *preparat. di Fisica*, pi[...] Vitt. Em. I, 13.
Bottan Luigi, *preparatore di Mineralogia e Geologia*, v. Bidone 26.
Carlevaris Pietro, *preparatore di Chimica*, c. Vitt. Eman. II, 84.
Bosio Enrico, *operaio litografo*, p. Emanuele Filiberto 18.
Roggero Aristodemo, *id.*, v. Lagrange 32.
Botto Pietro, *portinaio*, v. Bogino 6.
Porporato Vitt., *inserviente*, id.
Chiappello Gius., *id.* id.
Frizza Bartol., *id.* id.

Comando della Scuola d'Applicazione d'Artiglieria e Genio e dell'Accademia Militare

Piazza Castello 2, ☎ 11-32.

Lang. comm. Guglielmo, Magg. generale. *Comandante*, v. Ettore De Sonnaz 1[...]
Malingri di Bagnolo Alberto, Cap. Art., *addetto*, v. Valperga Caluso 21.
Ponzi Ugo, *uffic. d'ord.*, v. S. Anselmo 3.

Scuola d'Applicaz. d'Artiglieria e Genio

☎ 1-86

Ang. v. Arsenale e Arcivescovado.

Spianata e maneggio, via Stampatori [...]

Comandante in 2°

Marciani cav. Franc., colonn. Art[...], c. Vinzaglio 17.

Personale militare insegnante e per la disciplina

D'Emilio cav. Raffaele, ten. colonn. del Genio, c. Re Umberto 57.
Sacchi cav. Alfredo, magg. artiglieria, via S. Quintino 35.
Marrulier cav. Emilio, maggiore Genio, v. Ospedale 12.
Trombetti cav. Aldo, magg. Genio, via Principe Tommaso 33.
Brunati cav. Enrico, magg. d'Artiglieria, v. Maria Vittoria 52.

M[...]so cav. Vitt., magg. contabile.
B[...]chi cav. Gio., magg. d'Artiglieria, via Donati 29.
Fa[...]ina cav. Gius., magg. medico, corso Oporto 41.
Ma[...]vani cav. Enr., cap. Art., v. Massena 56.

Capitani

A[...]nielli cav. Anselmo, Artiglieria, via Deposito 5.
F[...]-Puggioni cav. Salv., p. Cavour 10.
F[...]ari-Bravo cav. Ugo, Genio, v. Gioberti 41.
V[...] Finzi Carlo, Genio, v. Papacino 4.
B[...]ndi Gius., Artigl., v. Assietta 73.
A[...]gadro di Quaregna conte Filippo, Artigl., c. Oporto 36.
A[...]ta Luigi, Artigl., v. Amed. Avogadro 11.
Gundetti Ang., Genio, v. Am. Avogadro 11.
Mantovani Ant., Artigl., aiut. magg. in 1° (Scuola).
Merone Augusto, Artigl., v. Mazzini 19.
Levi Alberto, Genio, c. Vinzaglio 21.
Castelli Gustavo, Artigl., v. Assietta 73.
Ungarelli Fausto, Veter., v. S. Quintino 5.
Ge[...]monat Giacomo, Artiglieria, Caserma Massimo d'Azeglio.
Madaschi Gius., Art., v. Montecuccoli 4.
Bernardi Franc., Genio, c. Siccardi 51.
Gamerra Emilio, Artigl., v. Giusti 4.
Ni[...]oli Dante, contab., v. Donati 15.
Marchesi Aug., id., v. Duchessa Jolanda 18.
G[...]ci Luigi, v. Accad. Albertina 25.

Tenenti

P[...]venzale Franc., Artiglieria, Caserma Massimo d'Azeglio.
[...]pas Ettore, Genio, v. Colli 17.
R[...]chieri conte Ubaldo, Art., v. Assietta 65.
M[...]carucci Gius., Artigl., v. Donati 9.
G[...]ardino Paolo, Art., v. Montebello, 13.
Pa[...]ieri Vitt., Artigl., c. Vitt. Em. II, 32.
Sa[...]ti Mario, Artigl., c. Re Umberto 38.
Ca[...]andoli Franc., Artigl. (Scuola).
G[...]nberini Curzio, Genio, c. Vinzaglio 87.
Ma[...]nozzi Lor., Genio, v. Vanchiglia 21.
Bi[...]go Franc., Artigl., v. Plana 7.

Ufficiali
[...]chiamati dalla posizione ausiliaria

Fe[...]i Ettore, capitano Artigl., quartiere [...]ell'Arsenale vecchio.
G[...]vannini Gerardo, Capit. di Fanteria, [...] Montevecchio 30.

Maestri di scherma

Gi[...]sti cav. Carlo, v. Nizza 29.
In[...]rta Franc., c. Re Umberto 30.

Ufficiali d'ordine

Fresia Ang., v. Lauro (Madonna Pilone), villa Masino 20.
M[...]oni Alessio, c. Princ. Oddone 25.
D'[...]silio Gius., c. Vitt. Em. II, 98.
D[...]io Alessandro, v. S. Agostino 12.
Orefice Erasmo, v. S. Franc. da Paola 8.

Regia Accademia Militare

Via della Zecca 1, ☎ 3-44.

Comandante in 2°

Arlorio cav. Agostino, colonn. del Genio, v. Cavour 44.

Comandante la Brigata Allievi

Regazzi cav. Gius., magg. Artigl., piazza Castello 2.

Maggiori

Soldiero-Morelli cav. Fausto, c. Vittorio Em. II, 86.
De Felice cav. Luigi, relatore, v. Zecca 3.
Rossini cav. Tommaso, medico, v. Zecca 3.

Capitani

Romeo Antonino, Genio, p. Vitt. Em. I, 5.
Casana bar. Roberto, aiut. magg. Artigl., v. dei Mille 22.
Marchesi Tullio, Artigl., v. Finanze 5.
Pagliano Camillo, Stato Maggiore, via Cibrario 17.
Campana Gius., Artigl., v. Zecca 1.
Capello Aristide, Contab., v. Assarotti 15.
Bormans Gius., Genio, v. Zecca 1.

Ufficiali subalterni

Malvano Mario, ten. Artigl., v. Zecca 3.
Borgia nob. Alb., ten. Artigl., v. Zecca 3.
Pavesio Raimondo, p. Castello 2.
Manganoni Carlo, ten. Artigl., v. Zecca 3
Fautilli Ubaldo, ten. Artigl., v. Zecca 3.
Bolognino Dom., ten. Genio, v. Zecca 1.
Magnaghi Alfredo, ten. Artigl., v. Zecca 1.
Tappi Mario, ten. Artigl., v. Zecca 1.
Lussiana Aug., ten. Genio, v. Assietta 73.
Della Chiesa d'Isasca Cervignasco e S. Michele Carlo, ten. d'Art., v. Zecca 1.
Quarati Pietro, ten. contab., v. Zecca 3.
Casoni Luigi, ten. Genio, v. Zecca 1.

Professori civili

Prof. di Letteratura militare

Bargilli Gius., ⊜, ✱, p. Castello 2.
Sailer Ant., ⊜, p. Gran Madre di Dio 8.

Prof. di Chimica generale

Morelli Giacinto, ⊜, ✱, v. Po 39.

Prof. di Chimica applicata

Montaldo ing. prof. Felice, c. Oporto 12.

Prof. di Lingua francese

Malagodi Evaristo, ⊜, ✱, v. Garibaldi 13.

Prof. di nozioni di diritto

Badini Confalonieri avv. Alberto, strada S. Vito (Villa Nigra), c. Vitt. Em. II, 86.

Prof. di Analisi matematica

Porta Franc., ⊜, ✱, v. Pio Quinto 13.
Bettazzi Rodolfo, v. Cernaia 32.

Prof. di Fisica

Campetti dott. Adolfo, v. Sacchi 42.

Prof. di Lingua tedesca

Galinger Giovanni, v. Pietro Micca 20.

Prof. di Geografia descrittiva

Roberti dott. Gius., ☎, v. Bonafous 7.

Prof. di Meccanica razionale

Castellano dott. Filib., v. Accad. Albert. 38.

Prof. di Geom. analitico-proiettiva

Forti-Burali dott. Cesare, c. Re Umberto 59.

Prof. di Geometria descrittiva

Perazzo dott. Umberto, c. Oporto 13.

Prof. di Disegno di paese, d'orn. e figura e panoramico militare

Allason Silvio, ☎, v. Po 43.

Forlimato dott. Ern., aggiunto per l'analisi matemat. e meccan. razionale. corso Oporto 36.

Insegnanti militari

Titolari.

Soldiero-Morelli Fausto, magg. Fant., predetto, *Arte militare.*

De Felice Luigi, magg. contab., predetto, *nozioni d'Amministrazione e Contabilità.*

Romeo Antonino, cap. Genio posiz. aus., pred., *Fortificaz. campale e Topografia.*

Pagliano Camillo, cap. Stato Magg., *Storia Militare.*

Gucci Luigi, ten. Artigl. Scuola d'Applicazione Artigl. e Genio, *Armi portatili e loro tiro*, v. Accad. Albertina 25.

Madaschi Gius. cap. Artigl. Scuola d'applicazione Artiglieria e Genio, *nozioni d'Artiglieria.*

Aggiunti.

Borgia nob. Alberto, pred., *Arte militare.*

Pavesio Raim., pred., *Nozioni d'artiglieria.*

Bolognino Dom., pred., *Topografia e relativo disegno.*

Lussiana Aug., pred., *Fortificazione campale e relativo disegno.*

Casoni Luigi, *Storia militare.*

Istruttori d'Equitazione

Borgia nob. Alberto, ten. Artiglieria

Tappi Mario, ten. Artigl., v. Zecca 1

Rigat Lor., maresc. Artigl., v. Mazzini

Istruttori di Ginnastica.

Frigo Gio., *maestro di 1ª cl.*, c. Firenze

Porreca Potito, maresc. Fanteria, Regina Margh. 89.

Forlini Franc., maresciallo Fanteria Montiglio 4.

Istruttori di Scherma.

Vertecchi Ern., *maestro di 2ª classe*, Carlo Alberto 34.

Fassini Luigi, v. Mad. Cristina 62.

Gandini Giulio, *maestro di 2ª cl.*, p. S. Carlo 1.

Verani Mario, maresc. Fant., c. Casale

Boccolari Carlo, mar. Artigl., p. Castel

Schepisi Alb., mar. cavall., v. Mercan

Tardiola Anacleto, maresciallo Art v. Po 43.

Personale civile.

Berrino Gius., *ufficiale d'ordine di 1ª cl., add. all'Ufficio d'ammin.*, v. Pescator

Gervino Calisto, *uffic. d'ordine di 1ª cl., add. all'Ufficio d'ammin.*, v. Nizza

Papile Gaet., *ufficiale d'ordine di 2ª cl., add. alle compagnie*, v. Maria Vittoria

Bambury Giorgio, *uffic. d'ordine di 2ª cl., addetto Direz. degli studi*, c. S. Martino

Lanfranco Gio., *uffic. d'ordine di 1ª cl., add. alle compagnie*, v. Napione 24

Febbraro Gio., *ufficiale d' ordine di 1ª cl., add. all'Ufficio d'ammin.*, v. Caren

Vandero Pietro, *uffic. d'ordine di 1ª cl., add. all'Uff. di matricola*, v. Berthollet

Bovo Gio., *uffic. d'ordine di 3ª cl., addetto alle compagnie*, v. Napione 24.

Pagliano Dom., *assist. locale di 1ª classe*, v. Zecca 1.

Zurzolo Dom., *id. id. 2ª* v. Porta Palatina 9.

☞ *Desiderando perfezionare quanto più è possibile la nostra* Guida, *saremo grati a tutti coloro che vorranno segnalarci le inesattezze di stampa che, malgrado la cura postavi, ci fossero per avventura sfuggite, cosicchè la prossima edizione possa riuscire ancor più esatta.*

INSEGNAMENTO SECONDARIO

Scuole Governative.

Istituto Tecnico *Germano Sommeiller*

Sezioni Maschili e Femm.

Corso Oporto, num. 3 – ☎ 1-44.

Giunta di vigilanza

Presidente

...aneo avv. prof. Riccardo ✱, *delegato ...munale*, v. S. Dalmazzo 28.

Vice-presidente

...scot ing. Cesare, comm. ☎, *delegato ...vernativo*, c. Vinzaglio 12.

Membri

B... gesa cav. ing. Enrico, *deleg. provinc.* ...Avigliana).

P... erelli cav. uff. Cesare, *deleg. della Ca... era di Comm.*, v. Massena 4.

B... ini-Confalonieri avv. Alberto, *deleg. ...overn.*, str. S. Vito (villa Nigra).

Ferrari-Pietrogiorgi ing. prof. Achille, ...liz. ✱ e comm. ☎, *Preside dell'Istituto, ...ferendario*, v. Piffetti 3.

Preside

Ferrari-Pietrogiorgi prof. ing. A., predetto.

Personale insegnante

A... evo ing. Tullio, *prof. ordin. di tecno... gia tessile e lib. doc. R. Polit.*, via ...aleggio 3.

A... n Civita Amelia, *prof. ordinaria di ...ngua inglese*, v. Arsenale 38.

A... ldi dott. Italo, *prof. ordin. di matem.*, ... Re Umberto 30.

Be... azzi dott. ☎ Enrico, *prof. ordin. di ...tere italiane*, v. dei Fiori 19.

Bi... arri dott. Decio, *prof. ord. di chimica*, ... Baretti 8.

Bra... agnolo dott. Gio., *prof. ordinario di ...ria generale*, v. S. Quintino 22.

B... rdi dott. Ercole, *professore ordinario ... lettere italiane*, v. S. Massimo 55.

B... ioannini dott. Erminia, *prof. ordin. ... lettere ital.*, c. Re Umberto 10.

Ca... ti dott Attilio, *prof. ordin. di eco... mia politica e scienza finanziaria*, via Amedeo Avogadro 26.

Ca... pogrande dott. Valerio, *prof. ordinario ... diritto civile e amministrativo, e di ...islazione rurale*, c. Vitt. Em. II, 110.

Ca... na ing. Secondo, ☎, *prof. ordin. di ...truz. e dis. relativo*, v. Carlo Alb. 36.

Car... -Satta Efisio, *prof. ordin. di disegno ...am. a mano libera*, v. Colli 2.

Cattaneo dott. Carlo, *prof. ord. di fisica*, v. S. Quintino 34.

Della-Sala-Spada Ces., *prof. ord. di dis. di appl. ornam. e arch.*, v. Andrea Doria 13.

Del Lupo dott. Michele, *prof. ordin. di zoologia e botan.*, v. Amedeo Avogadro 24.

Dogliani Giustino, ☎, *prof. ordinario di lingua francese*, c. Vitt. Em. II, 76.

Einaudi-Colla dott. Bianca Maria, *prof. ordin. di storia e geogr.*, v. Sacchi 40.

Fabris dott. Vittorio, *prof. ordin. di matematica*, c. Duca di Genova 4.

Ferrari-Pietrogiorgi ing. Ern., *prof. ord. di disegno ornam. geometr.*, v. Piffetti 3.

Fubini Simone, ☎, *prof. ord. di chimica, tintoria e merciologia*, v. Cavour 7 *bis*.

Galassini ing. Alfr., *prof. ord. di tecn. mecc. e dis. relat., e di geom. descr.*, p. Carlo Em. 9.

Gitti rag. Vinc., ☎, *prof. ord. di ragion. e pratica commerciale*, v. Garibaldi 21.

Jacoangeli ing Odoardo, *prof. ord. di topografia e disegno relativo*, v. Nizza 71.

Jemina Augusto, ✱, comm. ☎, *prof. ordinario di agraria*, c. Vitt. Em. II, 26.

Lantelme dott. Gius., *prof. ordinario di matematica*, v. Po 30.

Macina-Gervasio dott. Luisa, *prof. ordin. di lingua tedesca*, v. Urbano Rattazzi 5.

Magnaghi dott. Alberto, *prof. ordinario di geogr.*, c. Oporto 36.

Molinari dott. Gius., ✱, ☎, *prof. ordin. di lettere italiane*, v. Lagrange 29.

Molineri Gius. Cesare, ☎, *prof. ordin. di lettere ital.*, v. Mazzini 29.

Palatini dott. Francesco, *prof. ordin. di matematica*, c. Vitt. Em. II, 44.

Pederzolli dott. Miradio, *prof. ordin. di geografia*, v. S. Franc. da Paola 22.

Picasso ing. Vitt. Em., *prof. ord. di meccanica e dis. relat.*, gall. Nazionale, scala D.

Predella dott. Lia, *prof. ordinaria di matematica*, v. Montecuccoli 6.

Rigotti Annibale, *prof. ordin. di disegno a mano libera*, c. Oporto 29.

Salza dott. Abd-el-Kader, *prof. ordin. di lettere italiane*, v. Alpi 3.

Schwarz Giacomo, *prof. ord. di lingua tedesca*, v. Arsenale 6.

Segalin dott. Leandro, *prof. ordin. di fisica*, v. Sacchi 24.

Squinabol dott. Senofonte, *prof. ord. di geologia e mineral.*, c. Valentino 29.

Stevens Giacomo, ☎, *prof. ordin. di lingua inglese*, via S. Secondo 37.

Toldo Pietro, *prof. ordin. di lingua francese*, v. Giusti 3.

Treves-Segre dott. Rosetta, *professoressa ordin. di storia natur.*, v. Baretti 36.

Trivero dott. Camillo, ♔, *prof. ordinario di storia generale*, v. Silvio Pellico 24.

Vianello rag. Vinc., *prof. ordin. di ragioneria*, v. S. Massimo 12.

Saibene prof. Carlo, *incar. dell' insegnamento della calligr.*, c. Princ. Oddone 63.

Rocci Edoardo, *maestro effett. di ginnastica per gli alunni*, v. S. Quintino 6.

Arnaud Vittorio, *incar. di lingua francese nelle classi agg.*, v. dei Fiori 10.

Bouchard Agostino, *inc. di lingua francese nelle classi agg.*, v. Mad. Cristina 37.

Carnevale dott. Pasquale, *inc. di chimica gen. nelle cl. agg.*, v. Andrea Doria 6.

Chanoux Antonio, *inc. di lingua francese nelle classi aggiunte*, v. S. Secondo 7 *bis*.

Ceretti-Castelli dott. Alessandrina, *incar. di comp. nelle classi agg. femm.*, v. Nizza 9.

Cosmo dott Umb., *incar. di lettere ital. nelle classi agg.*, v. Magenta 51.

Cuccodoro rag. Gius., *inc. di computisteria nelle classi agg.*, v. S. Domenico 50.

Debenedetti rag. Teodoro, *inc. di lingua francese nelle classi agg.*, v. Gioberti 4.

Farina-Vajo Clementina, *incar. di lingua francese nelle classi aggiunte femminili*, v. Beaumont 35.

Ferrero-Maddio Serafina, *inc. di calligr. nelle classi agg. femm.*, c. Princ. Oddone 63.

Filippi rag. Anna, *inc. di computist. nelle classi agg. femm.*, v. Silvio Pellico 17.

Jacoangeli dott. Matilde, *inc. di econ. polit., scienza delle finanze e diritto nelle classi agg. femm.*, v. Nizza 71.

Louvet-Gay cav. Ern., *incar. di lingua franc. nelle classi agg.*, v. Rocca 21.

Lombardi Mario, *incar. di calligr. nelle classi agg.*, v. Veuti Settembre 78.

Monnet Camillo, *incar. di lingua franc. nelle classi agg.*, v. Arcivescovado 1 *B*.

Orta rag. Federico, *inc di computisteria nelle classi agg.*, c. Reg. Margh. 196.

Piccioni dott. Luigi, *inc. di lettere italiane nelle classi agg.*, v. Sacchi 46.

Trinchero ing. Carlo, *inc. di dis. geometrico nelle classi aggiunte*, v. S. Quintino 6.

Uglioni Aless. *incar. di lingua francese nelle classi agg.*, c. Castelfidardo 17.

Varetto cav. Luigi, *inc. di dis. geometrico applicato ed a mano libera nelle classi aggiunte*, c. Siccardi 53.

Roasio Elvira, *incar. di ginnastica nelle classi agg. femminili*, v. Cernaia 24.

Aimonetti dott Amilcare Cesare, *assist. alla cattedra di fisica*, v. Assietta 71.

Banzatti ing. Ferruccio, *assist. cattedra di disegno di applicaz. ornamentali e di architettura*, c. Siccardi 53.

Bonicelli dott. Ernesto, *assistente cattedra di chim. generale*, v. Carrozzai 1.

Canaveri dott. Giuseppina Amalia, *ass... alla cattedra di geologia e mineralo...* c. Vitt. Em. II, oltre Po 11.

Cacciatori Pier Emilio, *assist. alla ...tedra di chimica, tintoria e merceolo...* v. La Marmora 24.

Cattero ing. Angelo, *assist. nelle cl... agg. di disegno geometrico*, c. Oporto...

Ceriana ing. Stefano, *assist. alla catt... di costruz. e dis. relat.*, v. della Rocca...

Comba cav. Benvenuto, *assist alla ... di botanica e zoologia*, v. Po 40.

Del Lupo Vincenzo, *assist. nelle class... di dis. geometr.*, v. Amedeo Avogadro...

Guidetti geom. Vitt., *assist. alla catt... topogr. e dis. relat.*, v. Pr. Tommaso...

Olivetti prof. Ercole, *ass. alla catt. d... a mano libera*, v. Lungo Po 6.

Ratti geom. cav. Odoardo, *assist. catt... di agraria*, v. Papacino 3.

Ricca prof. Gio., *assist. nelle classi ... di dis. a mano libera*, v. Mercanti...

Trinchero ing. Carlo, predetto, *assist. ... catt. di dis. geometrico*, v. S. Quintino 6.

Varetto cav. Luigi, pred., *assist. alla cat... tedra di mecc. e dis. relativo*, c. Siccardi ...

Carra ing. G. B., *assist. nella classe di ... geometrico*, v. Madama Cristina 33.

Dellala Fed., *segr. capo*, v. Acc. Albertina...

Mazzetta Gius., *segr.-econ.*, v. Piffett... 3.

Lucci Felice, *applic.*, v. Arcivescovado...

Personale di servizio

Binelli Carlo, *usciere della Presidenza*, c... Vitt. Em. II, 108.

Minelli Bern., *fatt. della Presid.*, v. Rival...

Bogetti Giac., *bidello capo*, v. Magent...

Garino Giovanni, 1° *bid.*, c. Oporto ...

Zumaglino Gio., 2° *bid.*, v. Acc. Alb. ...

Giandrone G. Batt., 3° *bid.*, v. Arsenale ...

Salvaneschi Ang., 4° *bidello*, v. Mo... vecchio 11 *bis*.

Garrone Ang., 5° *bid.*, v. Monginevro ...

Barbero Dom., 6° *bid.*, v. Volpiano ...

Lanfranco Lor., 7° *bid.*, v. Massena ...

Gallo Ant., 8° *bid.*, v. Montecuccoli ...

Chiccoli Ces., 9° *bid.*, v. Arsenale ...

Valfrè Secondo, 10° *bid.*, v. Cibrario ...

Giandrone Giovanna, *bidella*, v. Arsena...

Re Andrea, *custode*, c. Oporto 3.

Mensio Margherita, *custode delle sez. f...*

R. Liceo *Cavour*

Via Deposito 2.

Faiani dott. Antonio, p. Statuto 16.

Antognoni dott. Oreste, *prof. di lettere italiane*, v. Cibrario 9.

Piccioni dott Luigi, *prof. agg. per ... italiane*, c. Vitt. Em., 68.

Arrò dott. Alessandro, *per le lettere la... greche*, v. S. Chiara 64.

Wick dott. Fed. Carlo, *prof. agg. per le... lat. e greche*, v. Maria Vittoria 47.

...aldi Giuseppe, *prof. di filosofia*, v. Moncalieri 107.

...mmi dott. Francesco, *prof. agg. di storia e geografia*, v. Saccarelli 9.

...lvadori conte cav. uff. Tommaso, *prof. di storia naturale*, v. Principe Tommaso 17

...ttazzi dott. Rodolfo, *prof. di matematica*, v. Cernaia 32.

...escini dott. Ezio, *prof. di fisica e chimica*, v. Alfieri 22.

...sco Matteo, *ins. ginn.*, v. S. Quintino 6.

...drecca Luigi, *segret.*, v. S. Quintino 23.

R. Liceo *Gioberti*

Via Ospedale 33.

...rraroli Dario, ♔, *pres.*, p. Carlo Em. 9.

...olmi Edmondo, *prof. ordinario di filosofia*, c. Valentino 37.

...orrado Corradino, ♔, *ordinario di letteratura italiana*, p. Vitt. Em. I, 19

...osmo dott. Umberto, *ordinario di lett. italiane*, v. Magenta 51.

Martel dott. cav. Edoardo, *ordinario di storia naturale*, v. Finanze 5.

Boselli Riccardo, *ordinario di matematica*, v. Maria Vittoria 4.

Roberti Gius., ♔, *ord. per la Storia*, via Bonafous 7.

Romanese dott. Riccardo, *prof. di fisica e chimica*, c. Vitt. Em. II, 24

Occhiena Gio., *ins. di ginnast.*, v. Cavour 50.

Levi Attilio, *ord. di letteratura latina e greca*, v. Pastrengo 24.

Lavarino P. Atanasio, *segret.*, v. Madama Cristina 11.

R. Liceo *Massimo D'Azeglio*

Via Parini 8.

Perucatti dott. Placido, *, ♔, *preside*, p. Statuto 10.

Di Lamporo conte Luigi Amedeo, *prof. di lettere italiane*, v. Valsalice 77.

Voglino dott. cav. Pietro, *prof. di storia naturale*, via Gioberti 86.

Giacomino dott. Claudio, ♔, *prof. di lettere latine e greche*, c. Duca di Genova 3,

Billia dott. Michelangelo, *prof. di filosofia*. c. Orbassano 42.

Astegiano dott. Lorenzo, *prof. di storia e geografia*, v. Giusti 2.

Predella dott. Pilo, *prof. di matem.*, via Colli 4.

Pandolfi dott. Mario, *prof. di fis. e chimica*, v. Fabro 2.

Camozzi dott. G. B., *prof. di lett. latine e greche*, v. S. Secondo 42.

Soldati dott. Benedetto, *prof. di lettere italiane*, v. Giulio 16.

Podrecca Luigi, *segr. effett.*, v. S. Quintino 23.

Rocci Edoardo, *maestro di ginnastica*, via S. Quintino 6.

R. Liceo *Vittorio Alfieri*

Via Burdin 25.

Mantovani prof. comm. Dino, *libero doc., ordin. d'ital., preside*, v. Andrea Doria 21.

Rambaldi prof. Emilio, *dott. aggr., latino e greco*, v. Princ. Tommaso 4.

Segre prof. Art., *libero doc., storia e geogr.* v. Assietta 65.

Zini dott. Zino, *libero doc. ordin. di filosofia*, v. Valeggio 25.

De Astis dott. Filippo, *matem.*, c. Valentino 24.

Pitoni prof. Rinaldo, *fisica e chim*, corso Vinzaglio 28.

Bezzi prof. Mario, *storia naturale*, v. Pio Quinto 5.

Falchero Gustavo, *maestro di ginnastica*, v. Genova 20.

Gamba avv. Ferd., *segretario*, v. Principe Tommaso 4.

Prot Ant., *macchinista*, v. Burdin 25.

Caffaratti Oreste, *bid.*, v. Burdin 25.

Boi Martino, *custode*, v. Ormea 32.

R. Ginnasio *Cavour*

Via Deposito 2.

Faiani Antonio, predetto, *direttore*.

Fassini dott. Sesto, *prof. della quinta classe*, v. Alpi 3

Casarone Gius., *prof. della quarta classe*, v. Lagrange 47.

N. N., *prima classe*.

Avandino dott. Alessandro, *professore della seconda classe*, c. Vitt. Em. II, 73.

Giordano dott. Edoardo, *prof. della terza classe*, v. Cernaia 22.

Ferro Gio., *professore d'aritmetica*, via Venti Settembre 74.

Ciuffi Vincenzo, *prof. di lingua francese*, v. Montebello 36.

Demagistris Gius., *prof. nella quarta classe agg.*, v. Giovanni Prati 3.

Ferrero dott. Carlo, *prof. nella quinta classe aggiunta*, c. Vitt. Eman. II, 68.

Salomone dott. Luigi, *prof della prima classe agg.*, v. Cernaia 16.

Ferrara dott. Gio., *prof. nella seconda classe agginnta*, c. Vinzaglio 7.

Segre Giacobbe, *prof. nella terza classe aggiunta*, v. Pastrengo 15.

Bosco Matteo, *maestro di ginnastica*, via S. Quintino 6.

Podrecca Luigi, *segret.*, v. S. Quintino 23.

R. Ginnasio *Massimo D'Azeglio*

Via Parini 8.

Perucatti Placido, *direttore*, predetto.

Russiano dott. Bartolomeo, ♔, *ord. classe super.*, v. Gioberti 30.

Gerini dott. Gio. Batt., *id.*, v. S. Quintino 33.

Petroni dott. Vitt., *id.*, v. Alfieri 22.

Monti Buzzetti dott. Arnaldo, *id.*, via Nizza 121 *bis*.
Bocchese dott. Pietro, *ord. classe infer.*, c. Francia 24.
Armanelli Giacomo, ⊜, *id.*, v. Pastrengo 24.
Lobetti-Bodoni dott. Mario, *id.*, v. Passalacqua 4.
Rinaldi dott. Angelo, *id*, v. Tarino 4.
Damilano dott. Cesare, *id*, v. dei Mille 12.
Tricerri dott. Salvatore, *suppl. classe infer.*, v. Garibaldi 21.
Cerutti Franc., *prof. inc. di lingua francese*, c. Francia 19.
Voglino dott. Pietro, ⊜, *inc. di storia naturale*, v. Gioberti 86.
Peyretti Franc., ⊜, *ord. di aritmetica*, via Sacchi 26.
Rocci Edoardo, *maestro di ginn.*, via San Quintino 6.

R. Ginnasio *Gioberti*

Via Ospedale 33.

Carraroli prof. Dario, ⊜, *direttore*, piazza Carlo Eman. 9.
Delfino Luigi, *regg. 4ª classe*, c. Vinzaglio 7.
Corbelli cav. uff. Edg., *titolare della 1ª cl.*, v. Montevecchio 11 *bis*.
Dalla Costa Luigi, *regg. della 2ª cl. sez. 2ª*, v. dei Mille 35.
Foffano dott. Luigi, *titolare della 5ª cl.*, v. Maria Vittoria 38.
Moltoni prof. Vittore, *titol. ginnasio inferiore*, v. Goito 9.
Coda dott. cav. Costantino, *titol. ginnasio, inferiore*, v. Maria Vittoria 3.
Fagnano Fr., *tit. di aritm.*, v. Cernaia 18.
Prochet Davide, *insegn. di lingua francese*, v. Berthollet 31.
Capra dott. Luigi, *tit. della 5ª cl., sez. 2ª*, v. Mazzini 33.
Secreto Gius., *comandato alla 2ª classe, sez. 2ª*, v. Pisa 47.
Carassale dott. Cajo, *ord. della 5ª cl., sez. 2ª*, v. Bogino 49.
Reynaud dott. Giacomo, *comandato alla 3ª classe, sez. 2ª*, v. Consolata 15.
Lo Monaco-Aprile Luigi, *tit. di matematica*, c. Vinzaglio 44.

R. Ginnasio *Cesare Balbo*

Via Porta Palatina 31.

Rosso cav. dott. Gius., *dirett.*, v. Amedeo Avogadro 16.
Paschetto dott. Antonio, *tit. classi super.*, v. S. Franc. da Paola 22.
Largaiolli dott. Filippo, v. Cibrario 11.
Salsotto cav. dott. Gius., v. Sagliano 3.
Gilardi dott. Carlo, v. Porta Palatina 25.
Pastore dott. Luigi, *prof. delle classi inferiori*, c. Princ. Oddone 63.
Savoja ing. Gius., *prof. di matematica e storia naturale*, v. Goffredo Casalis 51.
Defey Edoardo, *prof. di franc.*, v. Lagrange 32
Barberis Franc., *maestro ginn.*, v. Saluzzo 21.

R. Ginnasio *Vittorio Alfieri*

Via Burdin 25.

Mantovani prof. Dino, *dirett.*, predetto.
Currado dott. Lor., *prof. delle cl. inferiori*, v. Cibrario 11.
Rambaldi Luigi, *dott. prof. classi inferiori*, v. Goito 15.
Di Francia dott. Letterio, *prof. di materie letterarie*, v. dei Fiori 34, p. 2°.
Castellano dott. Carlo, *prof. classi super.*, c. Vitt. Em. II, 44.
Bersano dott. Cesare, *prof. classi superiori*, c. Valentino 24.
Bersano dott. Cesare, *prof. classi super.*, c. del Valentino 24.
Fiorio dott. Carlo, *prof. classi super.*, c. Valentino 23.
Lanfranchi dott. avv. Vittorio, *prof. cl. superiori*, c. S. Martino 2.
Bernardi Luigi, *prof. d'aritm.*, v. Barolo 5.
Romand cav. Alfonso, *prof. di lingua francese*, v. Urbano Rattazzi 5.
Falchero Gust., *maestro ginn.*, v. Genova 20.
Brandoni Plac., *cust.-bidello*, v. Burdin 25.

R. Scuola Tecnica *Plana*

Via Garibaldi 36

Lessona dott. Marco, *direttore*, v. Piffetti ...
Pozzo dott. Achille, *prof. ord. di lettere italiane*, p. Statuto 3.
Guidon Maurizio, *ord. di lingua franc.*, v. dei Fiori 24.
Bernardi dott cav. Carlo, *prof. ordinario storia e geografia*, v. Genova 27.
Oddasso Franc. Mario, *suppl. per la computisteria*, c. Reg. Margherita 148.
Martel dott. cav. Edoardo, *suppl. per scienze natur.*, v. Finanze 5.
Grassi cav. Franc., *suppl. per la matematica*, v. Montevecchio 3.
Benini Agost., *ord. di disegno*, v. Cibrario 36.
Danisi Gennaro, *straord. di calligrafia*, v. Cibrario 15.
Bosco Matteo, *insegn. di ginnastica*, S. Quintino 6.
Gatti Giulio, *bidello*, v. S. Chiara 34

Classi aggiunte.

Ciaffi Vincenzo *suppl. per la lingua francese*, v. Montebello 36,
Basso dott. Giacinto, *suppl. lingua italiana*, v. Massena 81.
Armissoglio ing. dott. Luigi, *suppl. per matem.*, c. Duca di Genova 3.
Pensa dott. Angelo, *suppl. per la matematica*, v. Sagliano 4.

R. Scuola Tecnica *Germano Sommeiller*

con Sezione Industriale.

Via Montecuccoli 12.

NB. – Il diploma di licenza del *tipo industriale* conferisce gli *stessi diritti* di quello del tipo *comune*.
I licenziati del tipo industriale entrano all'istituto tecnico senza ulteriori esami e relative tasse, come pure in qualsiasi ufficio ed amministrazione, e possono presentarsi a tutti i pubblici concorsi come con la licenza del tipo comune.
Con le lezioni di *meccanica* e di *tecnologia* e col maggiore orario di *disegno*, avente speciale programma, i licenziati possono concorrere alle carriere industriali sia nella parte tecnica che nella parte amministrativa dove è pur necessario non ignorare l'industria stessa.
Insegnano nella sezione industriale tutti i professori segnati con asterisco.

Müller dott. ing. Ernesto, *direttore effettivo*, v. Cernaia 26.
...amagnone dott. cav. Giov., *ordin. di storia e geografia*, c. Oporto 53.
...rali-Forti dott. cav. Cesare, *ordin. di matematica*, c. Re Umberto 59.
...rreri cav. Gio., *ordin. di lingua italiana*, p. Statuto 9.
... Lupo dott. Michele, *ord. di storia naturali*, v. Amedeo Avogadro 24.
...enta Alfieri, *ordin. di disegno lineare e ornato*, v. Parini 10.
*La Rosa Gaet., *ordinario di calligrafia*, c. S. Maurizio 19.
Motto Aug. Gaudenzio, *ordin. di storia, geogr., diritti e doveri*, c. Vitt. Em. II, 90.
...iaroli dott. Luigi, *ord. di lingua ital.*, v. S. Donato 12.
...hanoux Ant., *ordin. di lingua franc.*, v. S. Secondo 7 *bis*.
...schieri ing. Tomm., *straord. di matem.*, v. Scuole 10.
...erlia Luigi, *ordin. di disegno e plastica nella sez. ind.*, c. S. Maurizio 39.
...erlia Gius., *suppl. pel dis.*, c. S. Maurizio 19
...lomone dott. Luigi, *supp. di lingua ital.*, v. Cernaia 16.
*...ilardi dott. Carlo, *supp. di storia e geogr.*, v. Porta Palatina 25.
*Bezzi dott. Mario, *suppl. di scienze*, via Pio Quinto 5.
Scaparone dott. Sebast., *suppl. di scienze naturali*, c. Re Umberto 59.
Craveri dott Michele, *suppl. di scienze*, v. del Carmine 2.
*Raimondo Ulisse, *suppl. di dis*, v. Gioberti 17
...orgialli dott. cav. Domiziano, *supplente di scienze*, v. Juvara 40.
...ussa dott. Gius., *suppl. per storia, geogr., diritti e doveri.*
*Müller ing. dott. Ern., pred., *di meccanica e tecnologia industr. nella sezione ind.*
...remona ing. Luigi, *suppl. di matem.*, v. Madama Cristina 29.
...rassi cav. Franc., *suppl. di matematica*, v. Montevecchio 3.
...unetti dott. Giorgio, *suppl. di storia geografia*, v. Cesare Balbo 8
...rgaiolli dott. Filippo, *suppl. di storia e geografia*, v. Cibrario 11.
Vitale dott. Maria, *supplente di storia e geografia*, v. S. Quintino 6.
...ouvet-Gay Ern., *suppl. di lingua franc.* v. della Rocca 21.
Segre dott. Giacobbe, *suppl. di lingua ital.*, v. Pastrengo 15.
*Serazzi rag. Nino, *suppl. di computisteria*, v. Quattro Marzo 14.
Christillin Marco, *suppl. di lingua franc.*, v. Ormea 15.
*Danisi Gennaro, *suppl. di calligr.*, via Cibrario 15.
*Giannantoni Franc., *insegn. effett. di ginnastica*, v. S. Quintino 15.
Scavazzini Giac., *bid*, v. Montecuccoli 12.
Uglioni prof. Alessandra, *suppl. di computisteria*, c. Castelfidardo 17.
*Oddasso prof. Franc., *suppl. di computisteria*. c. Reg. Margherita 148.
Grandis prof. G. B., *suppl. di francese*, v. Mazzini 24.

R. Scuola Tecnica *Lagrange*

Via delle Rosine 14.

Ferrari Pasquale, *dirett. eff.* v. Accademia Albertina 1.
Ferrari Pasquale, predetto, *ordinario di lingua italiana*.
Costa dott. Gio., *ord. di matematica*, via della Rocca 11.
Da Ponte Nicolò, *ordin. di storia e geografia*, c. Oporto 13.
Ferraris Gius., *ordin. di lingua francese*. v. Vanchiglia 21.
Bovi ing. Benvenuto, *prof. ordinario di dis. geomet.*, v. Papacino 8.
Piolti dott. Gius., *ordin. dell'insegnam. di scienze natur. e igiene*, v. della Rocca 14.
Turco Marco, *ordin. di calligrafia*, via Principe Amedeo 29.
Occhiena Giov., *maestro effettivo di ginnastica*, v. Cavour 50.
Castelli-Ceretti Alessandrina, *straord. per la computisteria*, v. Nizza 9.
Grassis-Rossi Eugenia, *ord. di disegno*, str. Valsalice 20 (Alla Quiete).
Roggero-Vandone Luisa, *straord. per il disegno*, v. Bogino 13.
Benzio Carolina, *ordin. di calligrafia*, v. Princ. Amedeo 23.
Fagnani-Arese Alfonsina, *ordin. di calligr.*, v. Pastrengo 13.
Venturini-Osasco Elodia, *prof^sa di scienze fisiche e naturali*, v. del Ridotto 4.
Treves-Segre Rosetta, *str. di scienze nat.*, v. Baretti 36.
Gallesio Guglielmina, *ordin. di lavori donneschi*, p. San Martino 7.
Revelli Marta, *reggente di ginnastica*, via Silvio Pellico 16.
Allemano Gius., *bidello*, v. Sagliano 5.

R. Scuola Tecnica *Carlo Ignazio Giulio*

Via Saluzzo 57.

Ardizzone Paolo, ⊜, *direttore effettivo*, v. Saluzzo 45.
Renacco dott. Egisto, *ord. di lett. italiane*.
Armissoglio ing. dott. Luigi, *prof. ordin. di matematica*, c. Duca di Genova 3.

Lolli Camillo, *prof. ord. di francese*, via Madama Cristina 62.

Gambera Apolline, *ord. di disegno*.

Tempia Gius., *ord. di calligr.*, via Orto Botanico 28.

Scaparone dott. Sebastiano, *ord. di fisica, chim. e storia naturale*, c. Re Umberto 59.

Orta Feder., *straord. di comput.*, c. Regina Margherita 196.

Rostagno dott. Luigi, *ord. per la lingua italiana*, v. Silvio Pellico 17.

Marchisio Luigi, *supplente in matematica*, v. Cardinale Maurizio 9.

Carpaneto Pasquale, *suppl. straord. di geografia*, v. Orto Botanico 26.

Piccinino Prima, *M.ª effett. di ginnastica*.

Abrate Bartolomeo, *suppl. di storia e geografia* v. Garibaldi 31.

Peagno Carlo, *suppl. di lingua italiana*, v. S. Teresa 16.

Prochet Davide, *suppl. di lingua francese*, v. Berthollet 31.

Pensa dott. Angelo, *suppl. di matematica*, v. Sagliano 4.

Caussa Gius., *suppl. storia e geografia*.

Mottoni Vitt., *id. di lingua italiana*.

Classi aggiunte.

Pensa Angelo, *straord. per la matematica*. v. Sagliano 4.

Mattalia Franc., *prof. ordin. di storia e geografia*, v. Mazzini 50.

Zucchi Pirro, *ordinario pel disegno*, via Gaudenzio Ferrari 8.

De Benedetti rag. Teodoro, *ordinario per la lingua francese*, v. Gioberti 4.

Serazzi Eugenio, *prof. suppl. di disegno*, via Mad. Cristina 8.

Abrate Mario, *suppl. di lingua italiana*, v. Superga 15.

Vitale Mario, *suppl. di lingua italiana*, v. S. Quintino 60.

Raimondo Ulisse, *suppl. di dis.*, v. Gioberti 17

Danisi Gennaro, *suppl. di calligrafia*, via Cibrario 15.

Prever dott. Pietro, *suppl. di fisica*, via Vanchiglia 21.

Usseglio Ant., *suppl. di comput.*, v. Bertola 39

Peagno-Larò *suppl. italiano* v. S Teresa 16.

Foffano Luigi *id.* v, Maria Vittoria 38.

Regia Scuola Tecnica Femminile Regina Elena

5 – Via Sagliano – 5

Zini-Terracini dott.ª Ida, *direttrice suppl. ordin. di matematica*, v Valeggio 25.

Capitolo Maria, *ordin. di lingua ital.*, v. Rosine 10.

Stampini dott.ª Silvia, *ord. di lingua ital.*, p. Vitt. Em. I, 10.

Furno prof.ª Albertina, *ord. di lingua italiana*, c. Vitt. Em. II, 82.

Tommasina Borsarelli dott.ª Matilde, *incar. di storia e geogr.*, v. Venti Sett. 9.

Artom dott.ª Giulia, *suppl. di storia e geo*[...], c. S. Martino 9.

Coscia dott.ª Maria Angela, *suppl. di sto*[...] *e geogr.*, v. dei Mille 16.

Bertone dott.ª Paola, *straord. per la st*[...] *e geografia (in aspettativa)*.

La Rocca Carolina, *ord. di lingua fra*[...], c. Vinzaglio 5.

Maestro dott.ª Ida, *ord. di matematica*.

Bonicelli Maria, *ord. per l'aritmetica*. [...] Cernaia 16.

Giosserano Maria, *ordinaria di compu*[...]*steria*, v. Cibrario 31 *bis*.

R. Scuola Tecnica *Tommaso Valperga di Calus*[...]

Via Porta Palatina 30, p. 2.

Sezione maschile.

Drocco Franc., ⊜, *dir. eff.* v. Barbaroux [...]

Bacchialoni Francesco, *prof. ord. di ling*[...] *italiana*, v. Gazometro 10.

Arnaud Vittorio, *prof. ord. di lingua fra*[...] v. dei Fiori 10.

Bersano dott. ing. Gio. Batt., *prof. ord*[...] *di matematica*, v. Ormea 40.

Borda Andrea, *prof. ordinario di diseg*[...] v. Cibrario 31.

Virgilio Franc., *prof. ordinario di scie*[...] *naturali*, v. Colli 21.

Astuti rag. Pietro, *prof. ordinario di co*[...]*putisteria*, v. Assarotti 7.

Saibene Carlo, *prof. ord. di calligra*[...] c. Princ. Oddone 63.

Barberis Franc., *maestro effett. di ginnas*[...], v. Saluzzo 21.

Louvet Gay Ernesto, ⊜, *prof. ordinario* [...] *francese*, v. della Rocca 21.

Bresso dott. Placido, *prof. ordin. di italian*[...] v. Cardinal Maurizio 18.

Marchisio dott. Luigi, *prof. ordinario di matematica*, v. Cardinal Maurizio 9.

Lucco dott. Cesare, *prof. ord. di storia e geografia*, v. Rossini 14.

Orta rag. Federico, *suppl. di computisteria*, c. Reg. Margherita 196

Carnevale Pasquale, *suppl. di scienze naturali*, v. Andrea Doria 6.

Raffo avv. Feder. Tancredi, *prof. suppl. di storia e geografia*, v dei Fiori 34.

Bini Carlo, *prof. suppl. di disegno*, cor[...] Palestro 10.

Classi aggiunte femminili.

Corso Reg. Margherita 115.

Ferrero-Maddio prof.ª Serafina, *ordin.* [...] *calligrafia*, c. Principe Oddone 63.

Fagnani-Arese prof.ª Alfonsina, *ord.* [...] *calligrafia*, v. Pastrengo 13.

Filippi rag. Anna, *prof.ª ordin. di computisteria*, v. Silvio Pellico 17.

Bogani prof.ª Edvige, *ordin. di computisteria*, c. Reg. Margherita 180.

Josz prof.ª Valeria, *ordin. di dis.*, v. Giovanni Prati 3.

M[...]netti Maria, *ordin. di disegno*, corso [...]itt. Em. II, 60.

G[...]lielmone prof.ª Maria, *straord. di fran*[...]*se*, v. Sagliano 3.

S[...]a Annetta, *prof.ª ord. di francese*, v. Ber[...]ard. Galliari 31

B[...]egno dott.ª Eugenia, *prof.ª ord. di storia*, [...]*og. e dir. e dov.*, v. Val Salice 20.

B[...]is dott.ª Emilia, *suppl. d'italiano*, via [...]ezzecca 8.

V[...]ineri dott.ª Rosetta, *ordin. d'italiano*, [...] Mazzini 29

C[...]tagneri dott.ª Elisa, *suppl. d'italiano*, [...] Cernaia 1.

V[...]ta-Ciaccio Lisetta, *prof.ª straord. di* [...]*oria e geografia*, c. Oporto 36.

M[...]agatta Celestina, *prof.ª ord. di mate*[...]*matica*, v. Mercanti 17.

[...]a dott.ª Elena, *ordin. di matematica*, [...] Vitt. Em. II, 67.

[...]smini dott.ª Olga, *suppl. di scienze na*[...]*turali*, c. Vitt. Em. II, 44.

B[...]rberis-Rissone Maria, *prof.ª ordin. di* [...]*avori donneschi, maestra assist.*, v. Ber[...]hollet 8.

[...]dellone Maria, *maestra di ginnastica*, [...] Cibrario 12.

R. Scuola Media Maschile di Commercio

Via Valperga Caluso 10.

[...]uesta Scuola è stata istituita con R. Decreto 3 [...]agosto 1907. Consta di 4 anni di corso. — I[...] [...]ma conferisce il titolo di *Perito commerciale*.

Giunta di vigilanza.

Presidente

M[...]razio bar. comm. Annibale, Senat. del [...]Regno, v Matteo Pescatore 7.

Vice-presidente

R[...]ca comm. avv. Ferdinando, presidente [...]della Camera di Commercio ed Arti.

Consiglieri

G[...]vone conte Umb. deleg. della Cassa di [...]isparmio di Torino.

L[...]claire cav. Gio. Paolo, delegato dal Municipio di Torino.

[...]gnone cav. uff. Carlo, delegato dal Ministero di Agric. Ind. e Commercio.

T[...]esca di Castellazzo conte avv. Gioachino, [...]delegato dalla Deputaz. Provinciale.

V[...]letta prof. rag. Vitt., dirett. della Scuola.

Economo-segretario

[...]retta Domenico, v. Ospedale 9.

Segretario aggiunto

[...]pendino Gaspare, c. Palestro 3.

Bidello.

[...]atto Amedeo, v. Saluzzo 55.

Corpo insegnante.

Direttore

V[...]letta dott. prof. Vitt., v. Garibaldi 23.

Insegnanti

[...]ruzzi prof. Lucillo, *lingua spagnuola*, [...] Oporto 47.

B[...]evolo prof. Cam. *stenog.*, v. Nizza 65.

Carnevale prof. Pasq. *scienze-merceologia*, v. Andrea Doria 6.

Castellano prof. avv. Gius *legislazione doganale*, v. Seb. Valfrè 18.

De Magistris prof. Carlo, *storia commerc.*, v. Giovanni Prati 3.

Ferreri prof. Pio, *legislazione trasporti*, v. Valperga Caluso 8.

Gay prof. avv. Ces., *dir. civ., commerciale*, v. Belvedere 12.

Guidon prof. Maurizio, *lingua francese*, v. dei Fiori 24.

Kappelmayr prof. Lud., *lingua tedesca*, v. dei Mille 26.

Mathis prof. Agostino, *lingua italiana*, via Saluzzo 55.

Gagliero prof. Giuliano, *matematica*, via S. Franc. da Paola 44.

Prato prof. avv. Gius., *principî di econ.*, p. Savoia 6.

Richeri prof. Giacomo, *lingua inglese*, via Alfieri 26.

Scaparone prof. Sebast., *merceologia*, corso Re Umberto 59.

Serazzi prof. Eugenio, *calligrafia, dattilografia*, v. Mad. Cristina 8.

Solari prof. avv. Gioele, *geogr. commerc.*, v. Botero 4 *bis*.

Valletta dott. prof. Vitt., *computisteria, ragioneria, esercitaz. pratiche banco modello*, predetto.

Viazzi prof. rag. Mario, *esercitazioni pratiche*, v. Carlo Alberto 29.

Assistenti aggiunti.

Ravasenga rag. Gius., *assist. banco modello*, v. Cernaia 18.

Gallo rag. Guido, *assist. banco modello*, p. S. Martino 1.

Scuola inferiore di Commercio.

Via Saluzzo 55.

La Scuola, maschile e femminile, approvata dal Ministero d'Agricoltura, Industria e Commercio, è triennale e rilascia un diploma di licenza, col quale, senza altro esame, gli allievi e le allieve hanno diritto di essere ammessi alle R. Scuole Medie di Commercio.

Direttore

Marazio di S. Maria Bagnolo bar. Ann., sen. del Regno - Presidente del R. Istituto Internazionale.

Vice-direttore

Mathis prof. dott. Agostino Maria, v. Saluzzo 55.

Professori

Raffo prof. avv. Tancredi, *lingua italiana*, v. dei Fiori 34.

Occella-Paulus prof. Augusta, *lingua tedesca*, v. Amedeo Avogadro 11.

Richeri prof. Giacomo, *lingua inglese*, via Alfieri 26.

Pera prof. Giacomo, *storia e geografia*, via Donati 12.

Occella prof. dott. Andrea, *aritmetica e scienze naturali*, v. Amedeo Avogadro 11.

Rondani prof. rag. Gio., *computisteria*, via Berthollet 7.
Guidon prof. Maur., *franc.*, v. dei Fiori 24.
Serazzi prof. Eug., *calligr.*, v. M. Cristina 8.
Ricca prof. Gio., *disegno*, v. Mercanti 30.

R. Scuola Media Commerc. Femmin.

Via Alfieri 29.

Giunta di vigilanza.

Presidente

Rizzetti on. comm. Carlo, Deput. al Parlamento, c. Vinzaglio 35.

Membri

Chironi comm. prof. Giampietro, via M. di Pietà 26.
Rinaudo comm. prof. Costanzo, v. Brofferio 3.
Pomba cav. ing. Luigi, v. C. Alberto 33.

Segretario

Negri cav. uff. prof. Pasquale, v. Madama Cristina 90.

Direttrice

Quattrino Teresa, p. Gran Madre di Dio 12.

Insegnanti

Ambruzzi Lucillo, c. Opor o 47.
Campogrande prof. Valerio, c. Vittorio Em. II, 110.
Casalegno Anna, v. Amedeo Avogadro 19.
Filippi prof.ª Anna, v. Silvio Pellico 17.
Flammia G. B., v. Montevecchio 58.
Fontana Annetta, v. Siccardi 1.
Furno prof.ª Albertina, c. Vitt. Em. II, 82.
Gamba Teodolinda, v. Consolata 1.
Ferrero-Maddio prof.ª Serafina, c. Principe Oddone 63.
Maestro prof.ª Ida, v. Ottavio Revel 5.
Magnaghi prof. Alberto, c. Oporto 36.
Motta-Ciaccio dott.ª Lisetta, c. Oporto 36.
Roncali Elsa, v. Ponza 4.
Spinelli prof. Nicola, v. S. Quintino 23.
Treves-Segre prof.ª Rosetta, v. Baretti 36.
Vignolo Lutati prof. Ferdin., v. S. Dalmazzo 17.

Assistente

Picco prof.ª Carolina, v. Po 20.

Convitto Nazionale *Umberto I*

Via Scuole 1, ☎ 13-93.

Consiglio d'Amministrazione.

Presidente

Cardini cav. prof. Giulio, *Rettore*.

Consigliere provinciale delegato

Goglio ing. comm. Gius., Deput. al Parlamento, c. Oporto 41.

Consigliere municipale delegato

Amerio avv. Maggiorino, *Procuratore*, v. Assarotti 15.

Consiglieri delegati governativi

Hidalgo comm. Stef., v. Am. Avogadro 26.
Piacenza Gio., *segr.*, v. Almese 7.

Officiali del Convitto.

Cardini cav. prof. Giulio, pred., *rettore*.
Longo Luigi, *censore*.
Piacenza Giovanni, pred., *econ. cassiere*.
Cravosio nob. Aleramo teol. dott., *dirett. spirituale*.
Soresi dott. Carlo, *vice-censore*.
Ramonda dott. Gius., *vice-economo*.
Stella Alfonso, *istitutore-maestro*.
Gazzera Giovenale, *id.* *id.*
Aulisio Onorio, *id.* *id.*
Regis dott. Pietro, *istitutore supplente*.
Torzilli Pietro, *id.* *id.*
De-Bono Ignazio, *id.* *id.*
Bertinetti Gius., *istitut. di comp.*
Morelli Gius., *id.* *id.*
Lauri Giulio, *id.* *id.*
Campana dott. Gius., *id.* *id.*
Boyero Gius., *id.* *id.*
Mencarelli Gio., *id.* *id.*
Monzani Giosuè, *id.* *id.*

Officiali addetti al Convitto

Mercandino dott. Franc., *medico-chirurgo*, c. Siccardi 7.
Clerico dott. Edoardo, *chirurgo-dentista*, v. Barbaroux 1.
Vertecchi Ern., *scherma*, v. Carlo Alb. 34.
Ottino Gius., *ginnastica*, v. Beaumont 15.
Mensi cav. cap. Stefano, *esercizi militari*, v. Cernaia 27.
Tesio Giacinto, *ornato, paesaggio e figura*, v. Bonafous 5.
Bellini Leone, *ballo*, v. Mazzini 27.
Stella Alfonso, *calligr.*, v. Allioni 7.
Quartero cav. Ant., *piano*, v. Mazzini 46.
Daniele Edoardo, *piano*, v. Princ. Tommaso 14 *bis*.
Giovannetti cav. prof. Maurizio, *violino*, c. Re Umberto 11.
Galinger Gio., *tedesco*, v. Pietro Micca 20.
Spinelli Nino, *inglese*, v. S. Quintino 23.

R. Scuola Normale Femminile *Domenico Berti*

Corso del Valentino 30.

Direttore

Bongiannino cav. prof. Silvio, c. Valentino 1.

Insegnanti

Aprà Francesca, v. Barbaroux 20.
Barale-Osasco Maria, c. Siccardi 57.
Barbieri Giacomina, v. Valperga Caluso 17.
Berlia Giuseppe, c. S. Maurizio 19.
Balegno Eugenia, v. Valsalice 20.
Borsarelli-Tommasina Matilde, v. Venti Settembre 9.
Calissano Beatrice, v. Garibaldi 19.
Chiora Maria Vittoria, c. Valentino 40.
Dagasso Battistina, v. Gioberti 36.
Formento prof. Ettore, ☎, c. Dante 7.
Guglielmone Maria, v. Sagliano 3.
Lombardi Mario, v. Venti Sett. 78.

Lora Carlotta, v. Papacino 3
Jona Palmira, v. Lagrange 41.
Mei Lea, v. Cibrario 11.
Miraglia cav. prof. Matteo, v. S Massimo 38.
Mottura Laura, v. Ormea 124.
Peyron-Velleda, v. Mad. Cristina 49.
Provale Maria, v. Andrea Doria 13.
Rossio Elvira, v. Cernaia 24.
Roberi Elvira, v. Valperga Caluso 17.
Rosi Filomena, v. Berthollet 31.
Rossi prof. Carlo Gius., p. Carlo Em. II, 9.
Rostagni Marianna, v. Montecuccoli 6.
Serre prof. Arturo, v. Assietta 65.
Sorrini prof. Edmondo, c. Valentino 37.
Ungherini Ada, v. Valperga Caluso 19.
Virgilio prof. Franc., v. Colli 19.
Virglio Luigia, v. S. Secondo 70.

R. Scuola Normale Femminile di educazione fisica

Corso Re Umberto, 23 ☎ 38-97.

Questa Scuola approvata, con R. Decreto 13 novembre 1890, è istituita presso la Società Ginnastica di Torino. - La Commissione di vigilanza è composta di due Delegati del Ministero della Pubblica Istruzione, dei quali uno sarà Presidente della Commissione, di un delegato del Municipio e di un delegato della Società Ginnastica finchè la Scuola si terrà nella sua palestra.

I Membri della Commissione durano in carica per un triennio e possono essere riconfermati.

Consiglio di vigilanza

Presidente

Pagliani prof. comm. Luigi, v. Bidone 37.

Membri

Navarra Luigi, *deleg. govern.*, v. Magenta 11.
Tacconis dott. comm. Camillo, *delegato municipale*, v. Gio. Prati 5
Capello cav. uff. colonn. Luigi, *deleg. della Soc. Ginnastica*, v. Princ. Tommaso 35.
Cavalli Cesare, *segretario*, v. Nizza 71.

Personale insegnante

Monti dott. cav. prof. Giuseppe, *direttore titolare di ginnastica teorica e pratica*. v. Magenta 11.
Bovero dott. prof. Alfonso, *titolare di anat., fisiologia e igiene*, v. Saluzzo 42 *bis*.
Pachner prof. Michele, *titolare di canto corale*, v. Venti Sett. 27.
Romano prof Pietro, *titolare di pedagogia*, v. Nizza 17.
Garino prof.ª Eugenia, *maestra assist.*, v. Sagliano 3.

Scuole Municipali.

Istituti Secondari femminili della Città di Torino.

Istituto Professionale Maria Laetitia con annessa Scuola Tecnica Commerciale pareggiata.

Via Alfieri 29 e c. Siccardi 25.

Quest'Istituto è destinato alle giovinette che intendono abilitarsi all'esercizio di certe arti, professioni, aziende commerciali, lavori di cucito, ricamo, disegno. Vi sono annesse: una scuola di disegno per le operaie ricamatrici e una scuola festiva di commercio e di lingua francese.

Sopraintendenti scolastici

Galateri di Genola conte cav. uff. Annibale, v. Passalacqua 12.
Usseglio comm. avv. Leopoldo, v. Genova 3.

Sopraintendente artistico

Bistolfi comm. Leonardo, v. Bonafous 3.

Ispettrici

Coppa-Martinetti Rosa (Pianezza).
Canonica-Sormani Olga, v. Napione 20.
Ferrari di Castelnuovo march. Felicita, via Princ. Amedeo 29.
Occella-Trinchero Ildegarde, v. Bonafous 2

Direttrice

Quattrino Teresa, p. Gran Madre di Dio 12.

Insegnanti

Alliaud Vittoria, v. Montebello 19 *bis*.
Bellusso-Prato Paola, v. Magenta 57.
Berlese-Prata Lucinda, v. Maria Vitt. 25.
Bevilacqua Maria, v. Po 53.
Bogani Edvige, c. Regina Margherita 180.
Bonicelli dott. Maria, v. Cernaia 16.
Bouteiller Lisa Vittorina, v. Cavour 3.
Bruno Giuseppina, v. Genova 12.
Bruno-Carena Pulcheria, v. Urb. Rattazzi 3.
Bruno-Rognone Carolina, v. Genova 12.
Capra Rosa, v. Bertola 49.
Castagneri Elisa, v. Cernaia 1.
Cauda Giuseppina, c. Vitt. Em. II, 94.
Cortese Gaja Francesca, c. Francia 95.
Durando-Crudo Silvia, v. S. Franc. da Paola 11.
Dabbene Costanza, c. Vitt. Em. II, 54.
Errani Clelia, v. Cavour 5.
Ferrero Giuseppina, v. Montebello 21.
Ferrero-Maddio prof.ª Serafina, c. Principe Oddone 63.
Filippi Anna, v. Silvio Pellico 17.
Fontana Annetta, v. Siccardi 1.
Fortis Camussi Hasenmajer Silvia, via Carmine 2.
Furno Albertina, c. Vitt. Em. II, 82.
Fusani Leonilda, v. S. Quintino 24.
Gaggero Rosa, v. Alfieri 22.
Gamba Teodolinda, v. Consolata 1.
Giuliano Angiolina, v. Donati 14.
Grossi can. Gio., v. Milano 3.
Mei Lea, v. Cibrario 11.
Mottura Laura, v. Ormea 124.
Numai-Magnani Camilla, via Vassallo Eandi 32.
Pachner Michele, v. Venti Sett. 27.
Richelmy Clelia, v. dei Mille 23.

Roncali Elsa, v. Ponza 4.
Rosmini Olga, c. Vitt. Em. II, 44.
Rubiola Petronilla, v. Massena 28.
Smeriglio Ern. Dom., p. Carlo Em. II, 8.
Sponzilli Bernocco dott.a Andreetta, via S. Quintino 48.
Tonso Amalia, v. Montecuccoli 7.
Treves Segre Rosetta, v. Baretti 36
Valerio Agnese, v. Belvedere 17.
Valerio Teresa, v. Belvedere 17.
Viriglio dott.a Luisa, v. S. Secondo 70.
Zola prof. Lorenzo, v. S. Quintino 20.
Zola Ferrante Amalia, v. S. Quintino 20.

Assistenti

Bonomi-Pianta Carlotta, v. Bogino 15.
Bossone-Rava Carolina, v. Vitt. Amedeo 11.
Gariglio Anna, v. Venti Sett. 15.
Vayno-Ramelli Delfina, c. Re Umberto 74.

Istituto letterario Margherita di Savoia

con annessa
Scuola Complementare pareggiata.
Via Davide Bertolotti 10.

Lo scopo essenziale di questo Istituto è di perfezionare l'istruzione e l'educazione delle fanciulle che abbiano compiute le scuole complementari.

Sopraintendenti

Corrado cav. prof. Corradino, p. Vittorio Eman. I, 19.
Calandra Davide, comm. ✱ e ⊜, c. Massimo d'Azeglio 40.

Ispettrici

Galateri di Genola-Rossi cont. Emilia, v. Passalacqua 12.
Rinaudo-Coletti Emina, v. Brofferio 3.

Direttrice

Bernocco-Fava-Parvis Giulia, p. Carlo Felice 10.

Insegnanti

Bonnet Maria, v. S. Pellico 2*bis*.
Borsarelli Onorina, v. Zecca 15.
Bossone Clemenza, v. Venti Settembre 27.
Brughera Teresa, v. Accad. Albertina 1.
Casalegno Anna, v. Amed. Avogadro 19.
Cassina Antonietta, v. Amed. Avogadro 16.
Cauda Giuseppina, c. Vitt. Em. II, 94.
Cavalla Giuseppe, v. Bonafous 7.
Giorgi dott.a Agnese, c. Vinzaglio 15.
Grossi can. Gio., v. Milano 3.
Inz Emilia, p. Palazzo di Città 5.
Maestro dott.a Ida, v. Ottavio Revel 5.
Manassero Ninfa, v. Molinette 14.
Marchisio-Delfino Clotilde, v. Melchior Gioia 9.
Pachner Michele, v. Venti Sett., 27.
Parrocchia Enrichetta, v. Maria Vitt. 51.
Paschetto Celeste, v. S. Franc. da Paola 22.
Predella Bartoli Alisa, v. Colli 4.
Regis Emilia, v. Bezzecca 8.
Reta Gabriella, c. Vitt. Em. II, 67.
Rizzo cav. prof. Giulio Emanuele, via Bogino 3 e 5.
Rossi-Canuto Adele, v. Baretti 18.
Sponzilli Bernocco Andreetta, v. S. Quintino 48.

Stampini dott.a Silvia, p. Vitt. Em. I [illegible] 10.
Tonso Amalia, v. Montecuccoli 7.
Tortore Teresa, c. Vitt. Em. II, 40
Wase Carlotta, v. Accad. Albertin[illegible] 32
Zivelli-De Lauso Cesarina, v. S. Quinti[illegible]

Scuola serale di commerci[illegible]

Via Princ. Amedeo 19.

Comitato di vigilanza

Presidente

Mantovani comm. prof. Dino, ass[illegible]

Membri

Bocca comm. avv. Ferdin. v. Alfie[illegible]
Bosso cav. Giacomo. v. Beaumont [illegible]
Del Bondio Libero, v. Maria Vitto[illegible] 27
Foa comm. Bened., v. Accad. Alberti[illegible] 29.
Leumann ing. cav. uff. Erm., v. Legna[illegible] 33.
Fiorio cav. Cesare, v. Pietro Mic[illegible] 10

Direttore

Giroldi Luigi, v. Po 3.

Insegnanti

Armissoglio ing. Luigi, c. Duca Ge[illegible]va
Arnaud prof. Vitt., v. dei Fiori 10
Barberis Gio., v. S. Chiara 52.
Barelli prof. Gius., c. Re Umbert[illegible] 47.
Bruna prof. Gius., v. Montebello [illegible]
Caramello cav. prof. Giuseppe, via Montebello 19 *bis*.
Caudana rag. Carlo, c. Emilia 4.
Chiara prof. Bernardo, v. Gropell[illegible] 20.
Debenedetti prof. Teodoro, v. Gio[illegible]rti 4.
Fortina prof. Ant., c. Vitt. Eman. 63.
Largaiolli prof. Fil., v. Cibrario [illegible]
La Rosa prof. Gaetano, c. S. Maurizio 19.
Malagodi cav. prof. Evar., v. Gariba[illegible]di 13.
Momigliano avv. Adolfo, v. Barbar[illegible]ux 9.
Nicola-Giordano Gius., v. Colli [illegible]
Oleari prof. Ern., v. Saluzzo 9.
Ottino prof. Leopoldo, v. Santor[illegible] Santarosa 10.
Pareto prof. Pier Ang., v. Montema[illegible]no 25.
Rostagno Dott. Luigi Andrea, via Silvio Pellico 17.
Salsotto cav. prof. Gius., v. Sagl[illegible]no 3.

Istituto professionale operaio

Corso S. Maurizio 8.

Consiglio Direttivo.

Presidente

Il Sindaco della Città di Torin[illegible].

Vice-presidente

Brayda comm. ing. Riccardo, v. Cernaia 38.

Segretario

Sincero ing. Franc. v. Napione [illegible].

Membri

Castagno Domenico, v. Mad. Cris[illegible] 63.
Ceresa ing. Carlo Ang., v Legnano 30.
Fortina Gio., v. Gioberti 73.
Maschio Gio., v. Valeggio 24.
Negri cav. uff. prof. Pasq., v. M. Cristina 90.
Peruglia ing. Silvio, v. Princ. Amedeo 34

[illegible]end comm. ing. Ang., c. Valentino 40.
[illegible]si Angelo, senat., v. S. Dalmazzo 23.
[illegible]ino cav. uff. Edoardo, v. Napione 7.
T[illegible]ez ing. Ettore. c. Siccardi 69.

Direttore

V[illegible]otti cav. ing. Ignazio, v. Gaudenzio [illegible]rrari 2.

Vice-direttore

[illegible]a ing. Gio., v. Berthollet 27.

Segretari

M[illegible]nverni Luigi, v. Monferrato 14.
[illegible]liotti Ant., c. Ponte Mosca 10.

[illegible]EZ. I. – Scuola di arti e mestieri

Insegnanti

[illegible]ti prof. Silvio, v. della Zecca 34.
[illegible] ing. Gius. c. Vitt. Em. II, 38.
[illegible] dott. Gius., c. Re Umberto 47.
[illegible] prof. Carlo, c. Palestro 10.
[illegible]ghioli prof. Luigi, v. Acqui 4.
[illegible]era prof. Baldass., v. Ett. De-Sonnaz 14
[illegible]ini dott. Ezio, v. Alfieri 22.
[illegible]ungo Primetto, v. Mazzini 50.
[illegible] ing. Carlo, v. Valeggio 15.
Ma[illegible]cco Carlo, v. S. Massimo 12.
Mo[illegible]a ing. Carlo, v. Artisti 13.
Operti ing. Carlo, c. Regina Margh. 148.
Ric[illegible] ing. Carlo Luigi, v. Montevecchio 30.
Ros[illegible] ing. Gio., v. Berthollet 27.
Verrotti cav. ing. Ignazio, v. Gaudenzio Ferrari 2.

Assistenti

Banducco Bartol., str. Nizza 205.
Pon[illegible] Michele, c. Sommeiller 17.

SEZ. II - Scuole serali di disegno e plastica

Corso preparatorio di disegno

Scuola Aurora, c. Ponte Mosca 26.

Direttore disciplinare

Per[illegible]tti Gio., v. S. Donato 1.

Insegnanti

Berl[illegible] prof. Gius., c. S. Maurizio 19.
Bot[illegible]glia ing. Guglielmo, p. Vitt. Em. I, 16.
Ca[illegible]oni ing. Alessandro, v. Montebello 21.
Fel[illegible]ini prof. Gius., v. Sacchi 54.
Mon[illegible]alenti prof. Franc., c. Siccardi 53.
Monti ing. Cesare, v. Giac. Collegno 28.
Per[illegible]t ing. Mario, v. Ormea 6*bis*.

Scuola Borgata San Paolo.
Via Luserna 10.

Direttore disciplinare

Ge[illegible] prof. Antonio, v. Cernaia 22.

Insegnanti

Fe[illegible]ini prof. Gius., predetto.
Sa[illegible]oni ing. Arturo, v. dei Fiori 3.
V[illegible]ini prof. Franciso, v. Lagrange 3.

Scuola M. Coppino, c. Vinzaglio 85.

Direttore disciplinare

Ar[illegible] Gius., v. Cristoforo Colombo 44.

Insegnanti

In[illegible]rmo ing. Mario, v. Saluzzo 83.
V[illegible]ini prof. Franciso, predetto.

Scuola Dora, v. Porta Palatina 35.

Direttore disciplinare

Caudera prof. Baldassare, predetto.

Insegnanti

Berlia prof. Luigi, c. S. Maurizio 39.
Caudera prof. Baldassare, predetto.
Scarsi prof. Gio., v. Matteo Pescatore 1.
Tilli ing. Guglielmo, v. Pastrengo 3.

Scuola G. Carducci (Monviso
c. Oporto 3.

Direttore disciplinare

Ferrari-Pietrogiorgi comm. prof. Achille, v. Pifetti 3.

Insegnanti

Banzatti ing. Ferruccio, c. Siccardi 53.
Carta-Satta prof. Efisio, v. Colli 2.
Fagnani prof. Franc., v. Pastrengo 13.
Genta prof. Alfieri, v. Parini 10.
Perazzo dott. Umb., c. Oporto 13.
Perinetti prof. Silvio, c. Oporto 15.

Scuola G. A. Rayneri, c. Valentino 28.

Direttore disciplinare

Sclaverano prof. Gius., v. Princ. Tomm. 26.

Insegnanti

Barucci prof. Galileo, v. Genovesi 9.
Bersano dott. Gio. Batt., c. Vantino 29.

Scuola Sclopis, v. Carmine 25.

Direttore disciplinare

Pertusi prof. cav. Luigi, v. Saccarelli 5.

Insegnanti

Argenti prof. Silvio, predetto.
Aschieri ing. Tommaso, v. Scuole 10.
Bairati ing. Gio., v. Ospedale 26.
Carlucci prof. Rocco, v. Garibaldi 41.
Perinetti prof. Silvio, predetto.
Truffo prof. Ant., v. Saverio Vegezzi 4.
Villanova ing. Gesualdo, v. Cibrario 11.

Scuola S. Pellico, v. Mad. Cristina 102.

Direttore disciplinare

Marsengo prof. Raimondo, v. Tiziano 45.

Insegnanti

Billia ing. Tommaso, v. Montebello 36.
Borgo ing. Alberto B., v. Thesauro 3.
Premoli prof. Rodolfo, v. Massena 38.

Corso superiore
di plastica ornamentale.

Insegnante

Contratti prof. Luigi, v. Cibrario 49.

Corso superiore
di prospettiva, ornato e figura.

Insegnanti

Bonfiglioli prof. Luigi, predetto.
Guarlotti prof. Gio., v. Valsalice 20.

Assistente

Bernardi prof. Romolo, v. Cavour 28.

Corso superiore di disegno architettonico.

Insegnanti

Gelati ing. Cimbro, v. Bellavista 18.
Pizio Oreste, v. Accad. Albertina 24.
Varrone ing. Carlo, c. Siccardi 80.

Corso superiore di disegno meccanico.

Insegnanti

Baggi ing. Gius., c. Vitt. Em. II, 38.
Bognier ing. Gius., v. Mad. Cristina 106.
Giustiniani ing. Aldo, v. Gasometro 26.
Morra ing. Carlo, v. Artisti 13.
Pigino ing. Silvino Gius., c. Vitt. Em. II, 9.
Ricci ing. Carlo Luigi, v. Montevecchio 30.
Rovea ing. Gio., v. Berthollet 27.
Santarelli ing. Pietro, v. Mad. Cristina 8.

SEZ. III. – **Scuola di chimica Cavour.**

Insegnanti

Fino cav. prof. Vincenzo, v. Arsenale 33.
Porro cav. dott. Benedetto, v. Deposito 5.

Assistenti

Cerutti Aless., v. Bogino 27.
Zeppegno Alcide, v. S. Domenico 34.

Istituto Musicale della Città di Torino *Giuseppe Verdi*

dipendente dal Municipio

Preside

Mantovani prof. comm. Dino, *assessore delegato dal Sindaco*, v. Andrea Doria 21.

Membri del Consiglio direttivo

Bachi rag. Donato, c. Vitt. Em. II, 111.
Ceriana cav. ing. Arturo, comm. ✻, via Principe Amedeo 34.
Depanis comm. avv. Gius., v. Cernaia 1.
Fino avv. Saverio, v. S. Dalmazzo 17.
Gioberti avv. comm. Emilio, v. Alfieri 24.
Olivieri di Vernier conte Deodato, via S. Donato 24.
Palestrino comm. avv. Paolo, v. Massena 4.
Sacerdote avv. cav. Giacomo, v. Venti - ettembre 3.

Segretario

Lunati Samuele, v. Belvedere 17.

Liceo Musicale *G. Verdi*

Via Rossini 8.

Palestrino avv. comm. Paolo, *delegat[...] Sindaco.*
Bolzoni maestro cav. Gio., *uff. istru[...] pubbl. franc., Direttore*, p. Castello [...]
Migliara Eldrado, *Ispettore*, Borgo Med[...]

Corpo insegnante

Ballarini Eug., *violino e viola*, v. Tar[...]
Barberis Umb., *materie letterarie*, v. Bav[...]
Bellardi Gio., *violino*, v. Montebello [...]
Betti-Navone Carolina, *arpa*, p. Vit[...] Eman. I, 4.
Bolzoni cav. Gio., *contrab., fuga e [...]posizione*, p. Castello 16.
Bufaletti Federico, *pianoforte princ[...]* v. della Zecca 15.
Ciccotti Armando, *clarino*, v. Vanchig[...]
Collino Feder., *armonia*, v. Nizza 5.
Cuneo Franc. Ang., *contrabbasso*, v. P[...]
Del Marchi Faustino, *solf. e canto co[...]* v. Mazzini 52.
Fontana Carlo, *corno*, v. Goito 2.
Gaviani Ang. Mario, *violino*, v. Prin[...]pe Amedeo 14.
Grossi Samuele, *violoncello*, c. S. Maurizi[...]39
Longhi Luigi, *flauto*, v. Maria Vittoria [...]7.
Nori Primo, *oboe*, v. Bogino 1.
Orefici Alberto, *fagotto*, v. Venti Sett. [...]6.
Perigozzo Lorenzo, *pianof. compl.*, c[...]so S. Maurizio 71.
Remondi cav. Roberto, *organo*, c. Prin[...]e Oddone 12.

Orchestra Municipale.

Palestrino avv. comm. Paolo, *delegato [...]l Sindaco.*
Migliara Eldrado, *Ispettore*.

Corpo di Musica Municipale

Via Consolata 10.

Palestrino comm. avv. Paolo., *deleg[...]to dal Sindaco.*
Vaninetti cav. Giuseppe, uff. d'Accade[...]a franc., *Maestro Direttore*, v. Goito 16
Andruetto Franc., *Ispett.*, v. Rossini 1[...]

LA
Domenica dei Fanciulli
Direttrice: LUISA SCLAVERANO MAESTRA
Valenti Collaboratori
GIORNALE SETTIMANALE ILLUSTRATO A COLORI
per le Famiglie, per le Scuole, pei Fanciulli e per gli Adolescenti
Abbonamento annuo L. 5. Numeri di saggio a richiesta. Numero separato Cent. 10.
Presso la Ditta G. B. PARAVIA e C., vie Garibaldi 21-23 e Arsenale 29.

INSEGNAMENTO PRIMARIO

Scuole Municipali.

[...]mmiss. consultiva d'istruzione.

Presidente

[...] avv. Teofilo, grand'uff., senat. del Regno, [...] Vitt. Em. II, 44.

Vice-presidenti

[...]glio comm. avv. Leopoldo. *assess. per [...]istruz. primaria.*
[...]tovani comm. prof. Dino, *assessore per [...]istruzione secondaria e professionale.*
[...]ni prof. avv. comm. senatore Giampietro, *[...]ssessore per l'istruz. super., i Musei [...] la Biblioteca.*

Membri

[...]rtini comm. Giacomo.
[...] comm. avv. Adolfo.
[...]glià cav. avv. Enrico.
[...]i prof. Alessandro.
[...]o comm. avv. Edoardo.
[...] comm. prof. sen. Pio.
[...] avv. Saverio.
[...]tti comm. prof. Candido.
[...]udo comm. prof. Costanzo.
[...]i senatore Angelo.
[...] prof. Zino.
[...]a Pietro, maestro urbano.
[...]tti Clementina, maestra.
[...]ardi Fabiani Vincenza, maestra.

Commissione per la vigilanza [...]ll'adempimento dell'obbligo all'istruzione.

Presidente

[...]glio comm. avv. Leopoldo, *assess. per [...]istruzione elementare.*

Membri nati

[...]idente della Congregazione di carità.
[...]spettore scolastico.
[...]ttore generale delle Scuole municipali.
[...]iale sanitario del Comune.

Membri elettivi

[...]gary avv. cav. Onorato, giudice concile.
[...] Alberto, direttore locale.
[...]tti Clementina, maestra elementare.
[...]retti dott. Natale, quale padre-famiglia.
[...] dott. Ettore, id.

Direzione Centrale

de[...]e **Scuole Elementari Municipali**
[...]ia Corte d'Appello 1, scala 4ª, p. 3.

Direttore generale

[...]rosini cav. prof. Ant., c. Vitt., Em. I, 40.

Ispettore della ginnastica.

[...]o cav. Onorato, v. S. Domenico 5.

Ispettore per il canto

[...]ner Michele, v. Venti Settembre 27.

Deputati di vigilanza Ispettrici, Direttori ed Insegnanti

delle **Scuole Elementari Municipali**
per l'anno 1908-1909.

Scuole urbane.

1. — **V. Alfieri**, via Susa 5.

Deputato di vigilanza.

Bonaretti dott. Natale, c. Francia 1 *bis*.

Ispettrici

Aubert Calligaris Ernesta, v. Giac. Collegno 28.
Bellono-Garneri Flavia, c. Princ. d'Acaja 22.

Direttore

Chiara Bern., v. Gropello 20.

SEZIONE MASCHILE.

Canale Welmeyer Maria, c. Francia 27 (III).
Fulcheri Eugenia, v. Drovetti 6 (I).
Gallo-Triccò Emma, c. Francia 11 *bis* (II).
Gamarra Giovanna, c. Princ. Oddone 43 (II).
Gamarra Guglielma, c. Princ. Oddone 43 (I).
Griva Gius., v. Giacinto Collegno 28 (IV).
Magliano Stefano, c. Reg. Margherita 92 (V).
Reviglione Mazza Teresa, p. S. Martino 5 (III).

SEZIONE FEMMINILE.

Brunero Annetta, v. Duch. Jolanda 16 (IV).
Cometti Magnani Giulia, v. Vassalli Eandi 32 (V).
Filippi Trinchieri Felicita, v. Colli 3 (IV).
Gamarra Maria, c. Princ. Oddone 43 (I).
Giusiano Rosa Adele, c. Reg. Margh. 180 (III).
Pagliani Borgna Adalgisa, v. Chiomonte 30 (III).
Rebuffi Maria, v. Boucheron 8 (II).
Sacchetti Rosa, c. Principe Oddone 39 (I).

2. **Aurora**, via Ponte Mosca 26.

Deputato di vigilanza

Rossi Angelo, senat., v. S. Dalmazzo 23.

Ispettrici

Alasia Mat. ved. Gilardini, v. Palazzo di Città 3.
Ferrari-Rossi Andreina, barr. di Lanzo.

Direttore

Perotti Giovanni, v. S. Donato 1.

Coadiutrice

Macina-Gervasio Luisa, v. Urbano Rattazzi 5.

SEZIONE MASCHILE

Appiotti-Simonetti Maddalena, c. Reg. Margherita 24 (II).
Barberis Ottavia, c. Oporto 51 (II).
Belli Ugo, v. S. Giulia 31 (IV).
Berra Amalia, v. S. Chiara 54 (III).
Bonfante Giacinto, v. S. Teresa 2 (V).
Bosco-Colmo Anna, c. Oporto 30 (I).
Bremonte Clemenza, v. Giulio 18 (II).
Collo Bartolomeo, c. Francia 19 (IV).
Fontana Ida, v. Volta 5 (III).
Gachet Emma, v. Valdocco 17 (I).
Gamba Teodolinda, v. Consolata 1 (II).
Gorreta Giovanni, c. Ponte Mosca 27 (VI).
Grillo Amalia, v. S. Chiara 8 (III).
Lejeune Maria, v. Silvio Pellico 27 (II).
Manino Oreste, v. Consolata 8 (IV).

Molinari Achille, c. Francia 19 (IV).
Ollivero Cassulo Maria, v. Ponte Mosca 27 (I).
Renaudo Rosina, c. Francia, 28 (I m. def.).
Richard Ernesto, v. Lagrange 11 (V).
Riva-Mazzella Livia, v. Mad. Cristina 58 (III).
Salvaj-Comba Corinna, c. Firenze 19 (I).
Secco Pia, v. Saluzzo 4 (I).
Serramoglia Adele, c. Ponte Mosca 25 (II)
Sorisio Ricca Barberis Corin., v. Saluzzo 42 (III).
Stuardi Giovanni, c. Reg. Margherita 282 (IV).

SEZIONE FEMMINILE.

Actis Borgogno Ottavia, v. Venti Sett. 54 (V).
Alitta Maria, c. Grugliasco, 6 (II).
Alotti Clementina, c. Reg. Margh. 142 (II).
Artois Gemma, c. S. Maurizio 63 (III).
Bosio Teresa, v. S. Quintino 6 (III).
Canavesio Giovanna Fortunata, c. Vittorio Eman. II, 108 (I).
Carbonero-Pagliano Angela, v. Giacinto Collegno 7 (III).
Chinelli Emma, v. Silvio Pellico 2 (IV).
Cibrario nob. Teresina, v. Silvio Pellico 8 (I).
Costa Candida, c. Ponte Mosca 23 (I).
Costa Maria, c. Ponte Mosca 23 (I).
De Cristoforis Carolina, v. S. Domenico 28 (IV).
Farinetti - Chiapirone Corinna, Barriera di Lanzo, casa Dazio (II).
Magnetti Anna, c. Vitt. Em. II, 60 (III).
Mirone Emilia, v. S. Secondo 17 (II).
Molino Luigia, v. Mad. Cristina, 49 (IV).
Monchiero Olivero Bianca, v. S. Chiara 33 (III).
Musso Iwoska, c. Re Umberto 40 (I).
Peona Carolina, c. Valdocco 17 (I).
Pistamiglio Lena Bianca, v. Venti Sett. 56 (V).
Teisa Delfina, v. Napione 2 (V).
Triverio Carolina, c. Ponte Mosca 10 (II).

Succursale **Barriera di Lanzo**
corso Princ. Oddone 86.

CLASSI MASCHILI

Olivieri Magnetto Maria, v. Allioni 7 (I).
Meda Beatrice, c. S. Martino 2 (II).

CLASSI FEMMINILI

Aubert Enrichetta, v. Alfieri 26 (II).
Gras Maria, B. V. di Campagna 230 (I).

3. **Barriera di Milano**, v. Montebianco 34.

Deputato di vigilanza

Tedeschi ing. cav. Vittorio, c. Vitt. Em. II, 67.

Ispettrici

Tedeschi Sacerdote Letizia, c. Vitt. Em. II, 67.
Bosio-Pollar Anna Maria nata Gianolio, str. di Lanzo 133.

Direttore

Ferrero Mario, str. di Lanzo 275

SEZIONE MASCHILE

Boggio Giuseppina, v. Legnano 18 (II).
Debernardi Anna, v. S. Donato 4 (I).
Dogliotti-Catella Orsola v. Ormea 52 (I).
Garaccioni Oreste, v. Allioni 11 (IV).
Glauda Emilia, c. Siccardi 51 (III).
Marocco Maria Vittoria, c. Oporto 5 (II).
Mennyey Francesco, v. Cesana 70 (IV).
Mollard Luisa, v. Assarotti 10 (I).
Olivo Bern., str. Lanzo 101 (V).
Perelli Giuseppina, c. Duca di Genova 45 (II).
Pistono Iginia, c. Reg. Margherita 148. (III).
Rolfo-Silva Gemma, c. Re Umberto, 36 (II).
Ronchetta Maria, v. Allioni 7 (III).
Ruffoni Giovanna, c. Palestro 5 (I).
Vigo Maria, v. S. Donato 21 (II).

SEZIONE FEMMINILE

Almici-Gioana Beatrice, v. Pisa 5 *bis* (II).
Biglino Emilia, v. Vibò (borg. Vittoria) (V).
Brunetti Erminia, villa Milanesio (Sassi) (I).
Carmazzi Carolina, v. Cibrario 13 (III).
Corte Paola (Montaldo Torinese) (I).
Eula Elisa, p. Madonna Angeli 2 (IV).
Gamba-Bortotti Camilla, c. S. Maurizio 24 (II).

Genève Ferdinanda, v. Mad. Cristina 51 [illegible]
Monet Alessandrina, v. Berthollet 2 (IV).
Mossello Lorenza, v. Barretti 36 (I).
Perelli Giuseppina, c. Duca di Genova 4[illegible]
Richetta Debenedetti Agnese, v. Madama [Cri]stina 33 (II).
Spanna Teodosia, v. Barbaroux 38 (III).
Vallerano Adele, v. Bogino 17 (I).

4. C. **Boncompagni**, v. Galvani [illegible]

Deputato di vigilanza

Biga cav. Gennaro, p. Statuto 4.

Ispettrici

Bouvet Fechini Anna, v. Galvani 6.
Castellari Garneri Celina, str. Francia [illegible]
Mina Sola Federica, c. Princ. Oddone [illegible]

Direttore

Guidazio dott. Giacomo, v. Ormea 21

SEZIONE MASCHILE

Arena Giovanni, v. S. Donato 15 (IV).
Benna Ernesta, v. L. Manara 6 (I).
Bertoglio Fontana Lina, v. S. Donato 1[illegible]
Bogani Giovanna, c. Reg. Margh. 180 (II[illegible]
De-Bernardi Elisa, v. S. Donato 4 (III).
Gilardi Vittoria, c. S. Martino 3 (II).
Martini De Gioannini Clara, v. Cibrario 3[illegible]
Passerini Carlo, v. Cibrario 37 (V).
Piacenza Valle Teresa, c. Princ. Oddone [illegible]
Poracchia Musso Teresa, v. Cibrario 9 [illegible]
Rubatto Giuditta, v. Susa 8 (III).
Tallia Angiola Maria, c. Princ. Oddone 83 (II).
Vanzaghi Ottorino, v. Vanchiglia 1 (IV).

SEZIONE FEMMINILE

Bussolino Emilia v. S. Chiara 31 (III).
Cagnis di Castellamonte Emma, c. Francia [illegible] (II).
Campi Lessona Clelia, v. Duch. Jolanda 1[illegible] (V).
Cerovetti Carolina, v. Galvani 9 (I).
Gallarati Efisia, p. Statuto 12 (I).
Gay Fasciotti Aminta, v. G. Collegno 2[illegible] (IV).
Giosserano Maria, v. Cibrario 31 *bis* (I).
Griva Bonaudo Carmela, v. G. Collegno 2[illegible] (II).
Marconetto Musso Carmela, c. Pr. Oddone 4[illegible] (IV).
Occelli Chiabodo Maria, v. Passalacqua 1[illegible] (III).
Oxilia Anna, v. Passalacqua 1 (III).
Veggiotti Romana, v. S. Donato 2 (II).

5. **G. Carducci**, v. S. Quintino [illegible]

Deputato di vigilanza

Vicarj comm. ing. Mario, v. Montevecchio 24.

Ispettrici

Geisser-Celesia di Vegliasco Maria Teresa, v. Arsenale 33.
Richelmy-Pesce Giuseppina, v. dei Fiori 55.
Sacerdote-Iachia Stella, v. Lagrange 47
Viecca Rossi Rosa, c. Vitt. Em. II oltre [illegible] 20.

Direttore

Cerruti prof. Antonio, v. Saluzzo 27.

SEZIONE MASCHILE

Allaria Dom., v. Princ. Tommaso, 39 (V).
Ceresole Carena Giuseppa, c. Siccardi 26 (III).
Chiri Maria, v. Carlo Alberto 29 (I).
Duployez Teresa, p. Carlo Felice 5 (I).
Garda Levi Enrichetta, v. Lagrange 3 (II).
Goytre Vincenzo, v. Parini 10 (IV).
Leone Giov., v. Lanzo 266 (B.V. Campagna) (IV).
Mazzoleni Ersilia. v. S. Quintino 25 (III).
Perino Gondolo Clotilde, v. Assietta 65 (I[illegible]
Pistono Miglio Francesca, v. Cavour 14 (I[illegible]
Pozzi G. Alessand., v. Accademia Scienze 2 (VI).
Scarsi Giovanni, v. Matteo Pescatore 1 [illegible]
Vergano Pietro, v. Conte Verde 4 (V).

SEZIONE FEMMINILE

Bossone Luigia, v. Venti Sett. 27 (III).
Comino Giulia, v. Assarotti 4 (II).
Duployez Anna, p. Carlo Felice 5 (IV).
Gioda Margherita, v. Venti Sett. 64 (I).
Pastore Amalia, v. S. Quintino 6 (III).
Perelli Francesca, c. Duca Genova 45 (I[illegible]
Pianta Maria, Palazzo Carignano 5 (III).

[illegible]ni Porta Delfina, v. S. Quintino 33 (V).
[illegible]zza Annalena, v. Princ. Tomm. 21 (VI).
[illegible] Borri Irene, v. Roma 20 (IV).
[illegible] Ratti Ernesta, v. Cernaia 28 (IV).
[illegible]la Leardi Giulia, c. Duca di Genova 6 (II).

[illegible] M. **Coppino**, c. Vinzaglio 85.

Deputato di vigilanza

[illegible]ris cav. geom. Ettore, c. Vitt. Em. II. 42.

Ispettrici

[illegible]n Martini di Cigala contessa Irene, [illegible] Carlo Alberto 43.
[illegible]n Robilant cont. Maria, c. Peschiera 17.

Direttore

[illegible] Giuseppe, v. Cristoforo Colombo 44.

SEZIONE MASCHILE

[illegible]na Agostino, v. Colli 66 (V).
[illegible] Adolfo, c. Peschiera 25 (IV).
[illegible] Giovanna, c. Re Umberto 74 (I).
[illegible]-Dasso Ermelinda, v. Morosini 64 (VI).
[illegible]motto Colombo Sara, v. Gioberti 48 (II).
[illegible] Giuseppa Carola, v. Marco Polo 11 (III).
[illegible]a cav. Felice, v. Colli 70 (IV).
[illegible] Speranza, c. Duca di Genova 45 (I).
[illegible]-Ravinale Adele, v. M. Polo, 11 (II).
[illegible]cca Palmira, v. Cristof. Colom. 35 (III).

SEZIONE FEMMINILE

[illegible] Celeste, v. Governolo 6 (I).
[illegible]-Mosso Carolina, c. Castelfidar. 17 (IV).
[illegible] Massara Eugenia, v. Morosini 64 (IV).
[illegible]so Rosalia, c. Vinzaglio 52 (III).
[illegible]a Devià Giuseppa, v. Colli 70 (II).
[illegible] Laura, c. Siccardi 51 (V).
[illegible]i Ester, v. Sacchi 38 (I).
[illegible]nn Giuseppina, v. Montevecchio 30 (III).
[illegible]tto Celeste, v. Colli 80 (II).

CLASSI MISTE

[illegible]-Dasso Ermelinda, v. Morosini 64 (VI).

[illegible] R. **D'Azeglio**, v. Superga 7.

Deputato di vigilanza

[illegible] comm. prof. Vitt., Villa della Regina 38.

Ispettrici

[illegible]-Ferro Maria, v. Romani 21.
[illegible]s-Diatto Giuseppina, c. Vinzaglio 17.
[illegible]ello-Rugio Camilla, v. Cibrario 36.
[illegible]-Galvano-Chirio Carolina, p. Gran Madre di Dio 12.
[illegible] Ellena Virginia, v. Moncalvo 11.

Direttore

[illegible]sa prof. cav. Luigi, v. Romani 9.

SEZIONE MASCHILE

[illegible]no Rosa, v. Bonafous 2 (II).
[illegible] Emilia, v. Napione 8 (III).
[illegible] Angelo, c. Castelfidardo 17 (V).
[illegible] Felicita, v. Santorre Santarosa 5 (I).
[illegible]igi, v. della Rocca 4 (VI).
[illegible]ttaglio Luigia, v. della Rocca 4 (III).
[illegible]mo Luisa, v. Artisti 31 (II).
[illegible]a Carlo, v. dei Mille 52 (V).
[illegible] Serafino, p. Gran Madre di Dio 8 (IV).
[illegible] Albina, v. Figlie dei Militari 11 (I).
[illegible] Pietro, v. S. Massimo 42 (IV).

SEZIONE FEMMINILE

[illegible]-Borga-Rocci Giovanna, v. Maria Vittoria 18 (V).
[illegible] Thelma, v. Verrua 3 (IV).
[illegible] Rosa, v. Superga 58 (VI).
[illegible]na-Masoero Corinna, v. Chieri 4 (I).
[illegible]ni-Mariani Isabella, v. Bava 6 (II).
[illegible]no Giuseppina, p. Gran Madre di [Di]o 12 (III).
[illegible]ino Maria, p. Gran Madre di Dio 12 (IV).
[illegible] Maria, v. Biamonti 7 (I).
[illegible]-Flandin Maddalena, v. Villa della Regina 7 *bis* (II).
[illegible]masina Adele, v. Maria Vittoria 26 (III).
[illegible] Clementina, p. Gran Madre di Dio 4 (V).

Succursale **Borgo Rubatto**
Via Luciano Manara 10.

SEZIONE MASCHILE

Taccone-Gerbi Cecilia, v. Monferrato 4 (III).

SEZIONE FEMMINILE

Benso Rosa, v. Villa della Regina 7 (III).

SEZIONE MISTA

Boniscontì-Rissone Angela, p. Gran Madre di Dio 10 (II).
Guarlotti-Rossi Serafina, str. Val Salice 20 (IV).
Silvano-Borgogno Angela, v. Mazzini 34 (I).

8. E. **De Amicis** (Valdocco)
Via Cottolengo 45.

Deputato di vigilanza

Bolmida cav. avv. Carlo, v. Milano 1.

Ispettrici

Bolmida Rosso Palma, v. Milano 1.
Saladino Corsini Landomia, v. Mantova 38.

ff. Direttrice

Cesali-Baudino Giuseppina, v. Venti Sett. 9.

SEZIONE MASCHILE

Argan Laura, v. Boucheron 9 (III).
Bignolo Margherita, v. S. Chiara 35 (I).
Busca Giovanna, v. Giulio 9 (III).
Costa Vittoria, c. Francia 9 (II).
Dainotti-Garbelli Maria, v. Cibrario 49 (II).
Dezzani Ermelinda, v. Boucheron 1 (I).
Mattè Teresita, v. Duchessa Jolanda 5 (II).
Musso Mazzarello Anna, v. Passalacqua 4 (III).
Olivini Bezzi Gemma, c. Princ. Oddone 27 (III).
Pastorini Carlo, str. di Lanzo 127 (V).
Prelato Michele, v. Valdieri 11 (IV).
Ricci Lupi Paolina, c. S. Martino 2 (I).
Rosina Giovanni, v. S. Ottavio 20 (IV).
Rossi Adelina, v. Basilica 3 (I).
Zuccarelli Alessandro, p. Statuto 12 (IV).

SEZIONE FEMMINILE

Argan Edvige, v. Boucheron 9 (IV).
Argan Roncaroli Libera, v. Beccaria 9 (IV).
Cravera Cesarina, v. del Carmine 4 (I).
Ferrero Anna, v. Orfane 8 (I).
Gallo Bocca Luisa, p. Solferino 6 (III).
Glena Carolina, c. Regina Margherita 127 (VI).
Lanfranchini Gaffodio Emma, c. Regina Margherita 196 (I).
Leone Morelli Francesca, v. S. Chiara 60 (II).
Monchiero Emilia, v. S. Chiara 33 (II).
Motta Clara, v. S. Chiara 52 (IV).
Oxilia Giuseppina, v. Passalacqua 1 (III).
Peona Estella, c. Valdocco 17 (III).
Quaranta Maria, v. S. Chiara 60 (II).
Raviglione-Gariano Geltrud., v. S. Chiara 35 (II).
Salaroglio Borello Maria Teresa, via S. Domenico 34 (V).
Strola Guglielma, v. Cernaia 38 (III).

9. **G. Pacchiotti**, v. Bertola 8

Deputato di vigilanza

Tacconis comm. dott. Camillo.

Ispettrici

Bertetti-Engelfred Teresa, v. Venti Sett. 8.
Carpano-Govone Matilde, p. Castello 18.
Grosso-Lamberti Eugenia, v. Venti Sett. 54.
Campioni-Tacconis Clotilde, v. G. Prati 5.

Direttore

Zaccaria Angelo, v. Davide Bertolotti 7.

SEZIONE MASCHILE

Aimerito Teresita, v. S. Teresa 11 (I).
Bossi Proba Angela, v. S. Fr. da Paola 10 *bis* (II).
Cossa Pietro, v. Botero 8 (V).
Ferro-Trossel Teresa, v. S. Quintino 19 (II).

Grisoni-Romana, c. Re Umberto 53 (I).
Martini Bojta Enrica, v. Levanna 9 (II).
Nicola-Giordano Giuseppa, v. Colli 72 (IV).
Peyretti Antonio, v. Gioberti 12 (IV).
Resta-Jacquier Elisa, v. S. Quintino 19 (II).
Tribaudino Francesia Ada, v. S. Quintino 19 (I).
Virando Carolina, v. Volta 5 (II).

Sezione femminile

Anfossi Giuseppina, v. Roma 33 (I).
Audenino Margherita, v. S. Domenico 2 (I).
Baratelli Serra Amalia, v. Garibaldi 13 (II).
Berruti-Boiognino Beatrice, v. Misericordia 3 (II).
Bono Elvira, v. Cernaia 24 (I).
Fubini Sofia, v. Mazzini 10 (IV).
Marchionni Alpozzo Leonilda, v. Palazzo di Città 6 (IV).
Mariani Emma, v. Davide Bertolotti 7 (V).
Marino Caterina, v. Genova 1 (V).
Monti Giamello Teresa, v. Arsenale 40 (II).
Testore Adele, v. S. Chiara 50 (I).
Vassia-Bardone Elena, v. Brofferio 1 (IV).

10. **Silvio Pellico**, v. Mad. Cristina 102

Deputato di vigilanza

Negri cav. uff. prof. Pasq., v. Mad. Cristina 90.

Ispettrici

Bernocco-Fava-Parvis Giulia, p. Carlo Felice 10.
Bucci-Buzzetti Barbara in Monti, v. Nizza 121 *bis*.
Melisurgo-Vegezzi Ruscalla Ida, v. Rosine 1 *bis*.
Negri Merletti Luisa, v. Mad. Cristina 90.

Direttrice

Bevilacqua-Odetti Camilla, v. Berthollet 17.

Sezione maschile

Barberis Vincenza Teresa, v. Petrarca 8 (I).
Boero Alessandro, v. Esposizione 75 (IV).
Bonesio Alberto, v. Circonvallazione 540 (V).
Bouglia Bocchino Costanza, v. Gioberti 40 (II).
Bruno Raimondo, v. Nizza 121 *bis* (V).
Coppier Alice, v. Principe Tomm. 48 (I).
Debernardi Geltrude, v. dei Fiori 1 (I).
Mauro Isabella, v. Orto Botanico 30 (II).
Peradotto Lucia Agnese, v. S. Secondo 60 (I).
Pezzana Ernesto, v. Valperga Caluso 17 (IV).
Picco Emilia, c. Dante 25 (II).
Pighetti Giuditta, c. Valentino 9 (II).
Poesio Ferdinando, v. Pallamaglio 18 (IV).
Provera Francesca, v. Mad. Crist. 84 (I).

Sezione femminile

Angelucci Anna, v. Mad. Cristina 58 (I).
Astari Celestina, v. Roma 32 (II).
Barra-Appiotti Maria, v. Mad. Crist. 119 (I).
Barra Sasso Lucia, v. Pio Quinto 28 (II).
Battegazzorre Maria, v. S. Massimo 41 (IV).
Boveto Lucia, v. Saluzzo 42 *bis* (I).
Lasagna Teresa Lucia, v. Nizza 84 (IV).
Matis Elisabetta, v. Mad. Crist. 49 (V).
Musso-Cavallo Estella, v. Silvio Pellico 24 (II).
Pacheco-Pastore E., v. Esposizione 31 (II).
Piantanida Beatrice, v. Saluzzo 44 (I).
Porta Teresita, v. Ormea 76 (IV).
Proglio-Baretta Francesca, v. Priv. Lanza 2 (V).
Regaldi Noemi, v. Mad. Crist. 49 (VI).
Regis Lucia, v. Saluzzo 53 (I).
Sossi-Quazzolo Paola, v. Mad. Crist. 58 (II).
Valente Giuseppa, v. Mad. Crist. 65 (IV).

Succursale **via Monti**.

Classi maschili

Barberis Cecilia, v. Petrarca 8 (I).
Bogatto Paola, v. Mad. Crist. 61 (II).
Gallo Candeletti Adele, v. Esposizione 35 (III).
Laudi Gerbi Celestina, v. Mad. Crist. 63 (II).
Marsengo Raimondo, v. Tiziano 45 (IV).
Porta Antonietta, v. Princ. Tomm. 9 (I).

Classi femminili

Ansaldi Giorgina, v. Bern. Galliari 31 (II).
Bosio Ferro Angela, v. Ormea 76 (II).
Colomberi Marianna, v. Baretti 5 (I).
Dughera Clementina, c. Valentino 3 (II).
Gaia Maria, v. Nizza 71 (I).
Nicola Caranzano Maria, v. Leonardo da Vinci 6 (I).

11. **Po**, Via Barolo 6.

Deputato di vigilanza

Piumatto cav. Antonio, c. Vitt. Em. II, 1[illegible]

Ispettrici

Airaldi Gastaldi Carolina, v. S. Franc. Pa[illegible]
Biscaretti di Ruffia-Ferrero, contessa [illegible]trice, p. Cavour 10.
Piumato-Marchino Virginia, c. Vitt. Em. II.
Segre-Nizza Emilia, p. Vitt. Em. I, 16.

Direttore

Giroldi Luigi, v. Po 3.

Sezione maschile

Alesio Martinotti Margh., p. Vitt. Em. I, 2[illegible]
Barberis Gio. Felice, v. Maria Vittoria 26 [illegible]
Coccone Clelia, v. Napione 8 (II).
Dusio Camilla, v. Mazzini 27 (I).
Giordani E. G., v. Rossini 1 (I).
Ottino Cappa Armanda, v. Santorre Santarosa 10 (I).
Polledro Stefano, v. Vanchiglia 10 (IV).
Robatto Modesto, v. Vanchiglia 11 (IV).
Tua Rubino Antonietta, c. Cairoli 4 (II).

Sezione femminile

Bernasconi Adele, v. Po 57 (IV).
Cravero Clotilde, v. Vanchiglia 12 (I).
Donat Cattin Monferrini Ermellina, p. Vittorio Em. I, 12 (I).
Ghianda Anna, v. Vanchiglia 10 (V).
Merli Ernesta, v. Villafranca 54 (II).
Rolle Pianezzola Erminia, v. della Zecca 47 (II)
Scarsi-Amiotti Luisa, v. Matteo Pescatore 1 (I)
Stampini Maria, p. Vitt. Em. I, 10 (I).

Succursale **V. Troja**, v. Princ. Amedeo [illegible]

Classi maschili

Bruna Giuseppe, v. Montebello 17 (V).
Catone Viecca Angela, p. Vitt. Em. I, 21 (II).
Demonte Carlo, v. Silvio Pellico 2 *bis* (VI).
Fiandesio Canavesio Giovanna, v. Mongenevro 40 (I).
Gilli Tribaudino Giuseppina, v. Cavour 14 (I)
Ottino Leopoldo, v. Santorre Santarosa 10 (V)

Classi femminili

Cafasso-Cerva Caterina, v. Vanchiglia 20 (I)
Cortese-Ledermann Luisa, c. Pr. Oddone 45 (I)
Marchisio Giussani Paola, v. S. Massimo 38 (V)
Monetto Francesca, v. Rosine 5 (IV).
Nobile Giovanna, v. Bogino 9 (I).
Tabasso Adele, v. Bogino 3 (II).

12. **G. A. Rayneri**, c. del Valentino 2[illegible]

Deputato di vigilanza

Basso dott. Luigi, v. Massena 81.

Ispettrici

Artom-Levi Giuseppina, v. Princ. Tomm. [illegible]
Basso-Malacarne Maria.
Calandra Calandra Luisa, c. Mass. d'Azeglio [illegible]
Ferrero-De Gubernatis Ventimiglia march. Onorina in Ferrero d'Ormea e di Palazzo, v. Saluzzo 37.
Iemina-Fubini Lina, v. Goito 2.
Neyrone-Massa Amalia, v. Saluzzo 9.

Direttore

Sclaverano Gius., v. Principe Tomm. 26.

Sezione maschile

Borgarino Muratore Marta, v. Acc. Albert. 23 (II).
Demichelis Filippo, p. Carlo Felice 14 (IV).
Ferrero Virando Teresa, v. Venti Sett. 15 (I).
Grammatica Guiscardo, v. Mad. Crist. 47 (V)

Guidazio Marietta Rosa, v. Ormea 21 (II).
Manca Ida, c. Valentino 29 (II).
Moriondo Valentina, v. Saluzzo 45 (I).
Napione-Rosingana Lucia, v. Morosini 88 (II).
[illegible]giani Leopoldo, v. Sacchi 34 (V).
[illegible]mondo Gius., v. Villa della Regina 37 (IV).
[illegible]ri Parmeggiani Giuseppina, v. Ormea 49 (I).
[illegible]ero Giuseppe, v. Saluzzo 9 (IV).
[illegible]sso Angela, c. Valentino 37 (I).
[illegible]etta Ester, v. Saluzzo 41 (II).
[illegible]ata Margherita, v. Principe Tomm. 9 (II).

Sezione femminile

[illegible]sso-Pellegrino Gabriella, c. Vitt. Emanuele II, 60 (V)
[illegible]nachi Carmela, v. Berthollet 25 (II).
[illegible]otte Teresa, v. S. Quintino 21 (I).
[illegible]tta Paolina, v. Principe Tomm. 30 *bis* (II).
[illegible]ancone Maddalena, v. Mad. Cristina 62 (V).
[illegible]chetti-Agnemo Anna, v. S. Massimo 46 (IV).
[illegible]etta Ernesta, v. Mad. Crist. 63 (I).
[illegible]edin-Giuliani Ester, v. Goito 11 (I).
[illegible]gnani Emma, v. dei Fiori 22 (V).
[illegible]averano-Arietti Luisa, v. Princ. Tomm. 26 (I).
[illegible]rta Tommasina Ester, v. Pallamaglio 20 (II).

13. **G. A. Rayneri**, v. Saluzzo 24.

Direttore

[illegible]zio cav. prof. G. B., v. Goito 4.

Sezione maschile

[illegible]ia Ida, v. Silvio Pellico 5 (II).
[illegible]argano Gabriella, v. S. Anselmo 13 (II).
[illegible]enerone-Mei Ernesta, c. Valentino 7 (I).
[illegible]evosti Maddalena, v. Ospedale 20 (I).
[illegible]evosti Teodolinda, v. Ospedale 20 (I).
[illegible]amia Giovenale, p. Mad. Crist. 5 (IV).

Sezione femminile

[illegible]utti-Ternavasio Ester, v. Saluzzo 83 (II).
[illegible]etto Amalia, v. S. Secondo 16 (V).
[illegible]ncone Luisa, v. Mad. Cristina 62 (V).
[illegible]nerone Adele, c. Valentino 7 (II).
[illegible]rsi Antonietta, v. Carlo Alberto 29 (I).
[illegible]anesio-Cocchiello Giuseppina, v. Nizza 17 (V).
[illegible]ola-Sola Cristina, v. Saluzzo 41 *bis* (I).
[illegible]ssoz-Mandrile Emilia, v. Sacchi 34 (I).

[illegible]. **E. Ricardi di Netro**, v. Sebast. Valfrè 8.

Deputato di vigilanza

[illegible]a comm. avv. Adolfo, p. Consolata 5.

Ispettrici

[illegible]lini Confalonieri De La Forest-Dyvonne nob. Bianca, c. Re Umberto 8.
[illegible]nelli Serafini Laura, v. Montevecchio 4.
[illegible]talgo-Coletti Bice, v. Amed. Avogadro 26.

Direttrice

[illegible]beris-Zaccaria Rosa, v. Davide Bertolotti 7.

Sezione maschile

[illegible]andona Eugenia, v. S. Quintino 36 (I).
[illegible]rando Ester, v. Cernaia 40 (I).
[illegible]leani Adele, v. Garibaldi 37 (II).
[illegible]a Giovanni, v. Giacinto Collegno 28 (IV).
[illegible]a Bardone Giovanna, v. Cernaia 22 (I).
[illegible]ntaut Leonardo, v. Cibrario 48 (IV).
[illegible]iola Maria, c. Oporto 47 (III).
[illegible]ti Carlo, v. Cernaia 28 (IV).
[illegible]gis Maurizio, v. Drovetti 6 (V).
[illegible]za Molinatti Angela, v. Sagliano 2 (II).

Sezione femminile

[illegible]relli Francesca, c. Duca di Genova 45 (IV).
[illegible]inatti Chiara Anna, v. Vitt. Amedeo 17 (III).
[illegible]iara Giuseppina, v. Vitt. Amedeo 17 (IV).
[illegible] Martino-Manassero Giuseppa, v. S. Quintino 46 (III).
[illegible]ano-Protto Angela, v. Vitt. Amedeo 13 (IV).
[illegible]iorgieri Adalgisa, v. Consolata 1 (II).
[illegible]riva-Torretta Maria, v. Cernaia 24 (II).
[illegible]ora Giulia, v. Papacino 3 (II).
[illegible]zzi Felicina, v. Garibaldi 53 (I).
[illegible]cchi-Guggi Alcea, v. Magenta 61 (IV).
[illegible]giovanni-Magnetti Amal., v. Ott. Revel 5 (V).

15. **Rignon**, v. Massena 39.

Deputato di vigilanza

Rignon conte Felice, c. Siccardi 71.

Ispettrici

Calori-Provana-Baltiani n. Beccaria-Incisa di S. Stefano cont. Emanuela, v. S. Secondo 4.
Daneo Serazzi Guglielmina, v. S. Secondo 35.
Gazelli di Rossana Rignon contessa Maria, v. Valeggio 30.

Direttore

Gribaudi cav. Vincenzo, v. Nizza 1[illegible].

Sezione maschile

Alloatti Aless., c. Peschiera 45 (IV).
Alloatti Alloatti Candida, c. Peschiera 45 (II).
Arbarello Giamello Rosa, v. Sacchi 2 (I).
Battaglia-Mascarelli Ester, v. Gioberti 23 (II).
Bertolotti Linda, c. Siccardi 51 (I).
Bottalo Baldassare, v. Gioberti 82 (IV).
Bobbio Teresa, c. Re Umberto 40 (II).
Brizio-Bobbio Anna, v. Sacchi 54 (I).
Brizio Agostino, v. Sacchi 54 (V).
Grasso-Magliano Maria, v. S. Secondo 17 (I).
Grosso Fabris Maria, v. S. Secondo 46 (I).
Maffi Fabio, c. Orbassano 40 (IV).
Rouchaud-Gioanetti Luisa, v. Sacchi 34 (I).

Sezione femminile

Cappello Francesca, v. Massena 5 (II).
Chiriotti Luigia, v. S. Quintino 44 (I).
Conterno Tornaghi Rachele, c. Re Umb. 25 (V).
Demarchi Assandro Second., v. Venti Sett. 16 (I).
Fulcheris Luigia, v. Arsenale 10 (IV).
Gagliardini Emilia, c. Re Umberto 25 (I).
Gandini Ferrero Adele, c. Re Umberto 40 (I).
Martinengo-Perazzo Celestina, via San Secondo 9 (II).
Matta Carlotta, v. Gioberti 85 (V).
Melano Erminia, v. Gioberti 26 (IV).
Odetti Regaldi Ada, c. Vitt. Em. II, 74 (II).
Perazzo Luisa, v. S. Secondo 9 (I).
Pia-Quaranta Giuseppa, v. Massena 55 (I).

16. **A. Rosmini**, v. della Cittadella 3.

Deputato di vigilanza

Bosio cav. Tullio, v. Garibaldi 26.

Ispettrici

Biga-Tamburrano Rosina, p. Statuto 4.
Nasi-Bertolè Viale Maria, v. Assarotti 3.
Vogliotti Pagani Gius., v. Fabro 3.

Direttrice

Revelli Maria, v. Silvio Pellico 16.

Sezione maschile

Becchis Giovanni, v. delle Scuole 8 (IV).
Bonino Clementina, v. Cibrario 31 (I).
Galetti Teresa, v. Consolata 15 (I).
Gandolfi Enrica, v. Drovetti 18 (II).
Gioda Luigia, v. Venti Settembre 24 (I).
Monticone Maria, c. Principe Oddone 39 (III).

Sezione femminile

Capra Giustina, v. delle Scuole 10 (IV).
Facchini Serena, v. del Carmine 1 (II).
Facchini Teresa, v. del Carmine 1 (II).
Fava Ernestina, v. Duchessa Jolanda 16 (III).
Gossetti Ugolina, v. Passalacqua 4 (I).
Porzio Teresa, v. Porta Palatina 2 (IV).
Saettone Bogani Lucia, c. Reg. Margh. 180 (III).

Classe mista

Cottiè-Chiesa Vittoria, v. Genova 1.

Succursale v. Bertola 31.

Classi miste speciali

Coccone Vittoria, v. Napione 8 (I).
Migliore Maddalena, v. Garibaldi 26 (II).

17. F. Sclopis, v. del Carmine 25

Deputato di vigilanza

Della Porta cav. avv. Alessio, p. Savoia 6.

Ispettrici

Carle-Ciartoso Matilde, p. Statuto 15.
Cuzzi-Della Porta Silvia, v. Montecuccoli 3.
Della Porta Astesano Clotilde, p. Savoia 6.

Direttore

Pertusi prof. cav. Luigi, v. Saccarelli 5.

SEZIONE MASCHILE

Anrò G. B., p. Savoia 6 (IV).
Cella Angelo, c. Principe Oddone 12 (V).
Craveri Nicola Teresa, c. Vitt. Em. II, 94 (III).
Facchini Marcellino Giulia, v. Carmine 1 (I).
Galante cav. Alfredo, v. Milano 1 (IV).
Giupponi Ilda, v. S. Chiara 62 (III).
Marchisio Maria, v. Donati 25 (III).
Martini Dom., v. del Carmine 35 (V).
Mazzia G. B., c. Oporto 59 (VI).
Montano G. B., v. S. Chiara 33 (IV).
Mussatto Bernardo, v. Alberto Nota 3 (IV).
Paparelli Rosa, p. Statuto 16 (III).
Pezzi Luigia, v. Garibaldi 53 (II).
Repetto Petronilla, v. S. Chiara 60 (I).
Viretti Clementina, c. Francia 15 (I).

SEZIONE FEMMINILE

Bambury Astolfi Guglielma, c. S. Martino 10 (I).
Bocca Maria, p. Solferino 6 (I).
Boario Candida, p. Statuto 14 (II).
Calissano Albina, v. Garibaldi 19 (V).
Fiorina-Pacotto Irma, v. S. Chiara 60 (IV).
Morino Carosio Teresa, c. Francia 43 (III).
Perotti Fiandini Modesta, v. S. Donato 1 (V).
Ponti Maria, v. S. Chiara 35 (II).
Ponti Teresa, v. S. Chiara 35 (I).
Rolla Grosso Giuseppa, v. Cibrario 11 (IV).

Succursale **Borgo Dora**, v. S. Simone 3.

CLASSI MASCHILI

Bogani Amalia, c. Reg. Margherita 180 (III).
Faccio Giovanna, c. Ponte Mosca 5 (I).
Gilardi Clotilde, p. Em. Filiberto 14 (II).

CLASSI FEMMINILI

Cattaneo Marianna, v. Giulio 20 (II).
Kobelt-Appiotti Luisa, v. Cernaia 18 (I).
Roux Ernesta Francesca, v. S. Secondo 15 (III).

18. T. Tasso, v. Porta Palatina 29.

Deputato di vigilanza

Grosso cav. Pietro, p. Em. Filiberto 24.

Ispettrici

Mosca-Pistono Teresa, c. Reg. Margherita 242.
Cibrario-Radino cont^a Luisa, p. Em. Filib. 4.

Direttrice

Abrate Giordana Rosa, v. Princ. Tomm. 27.

SEZIONE MASCHILE

Avataneo Maurizio, v. del Carmine 4 (V).
Brunelli-Gilardi Maria Antonietta, via Sacchi 18 (I).
De Giuli Cesare, v. Lagrange 34 (V).
Enrico Giuseppe, v. Garibaldi 21 (IV).
Ferrero Michelangelo, str. Moncalieri 107 (IV)
Guy Pavese Margherita, p. Castello 18 (III).
Lanfranco Teresa, v. Consolata 6 (II).
Lucca Maria Luisa, c. S. Maurizio 25 (I).
Masoero Francesco, v. Saluzzo 12 *bis* (IV).
Pastore-Gaieri Rina, c. Princ. Oddone 63 (I).
Vassallo Vaccari Irene, v. Milano 2 (II).
Vianino Raschio Candida, p. Em. Filib. 3 (III).
Vassia Felicissima, v. Brofferio 1 (III).

SEZIONE FEMMINILE

Allasia Elisabetta, v. Bogino 49 (II).
Balanzino Bovero Emilia, v. Milano 1 (I).
Baruffaldo Audenino Margh., v. S. Chiara 19 (V).
Bobba-Fasciotti Maria, v. Garibaldi 38 (II).
Cardis Ester, v. Venti Settembre 79 (VI).
Chiesa Anna, v. Moncalieri, 378 (Cavoretto) (I).
Gaviani Carolina, v. Cavour 5 (III).
Masoero-Ferretti Adalgisa, v. Saluzzo 42 *bis* (I).
Mirano Ernesta, v. Giov. Prati 3 (I).
Monti Elena, v. Giov. Prati 3 (III).
Richeri Virginia, v. Quattro Marzo 1 (I).
Rosso-Bonamore Rina, v. S. Massimo 36 (II).
Saffirio Rosa, v. Barbaroux 43 (IV).
Trinchieri Saffirio Angela, v. Barbaroux 43 (IV).

19. N. Tommaseo, v. dei Mille 19.

Deputato di vigilanza

Gariazzo cav. prof. Carlo Placido, via Ospedale 40.

Ispettrici

Bizzozero-Brambilla Erminia, v. Campana 4.
Barbaroux-Sciolla contessa Amalia, v. Carlo Alberto 17.
Figarolo Tarino di Gropello nobile Giorgiana, v. Mazzini 52.

Direttrice

Baudino Natalina, c. Vitt. Em. II, 96.

SEZIONE MASCHILE

Bonardi Adele, v. S. Massimo 55 (III).
Damiano Eufrosina, v. dei Mille 12 (I).
Delmarchi Merletti Luisa, v. Mazzini 52 (I).
Fontana Casati Caterina, v. Mazzini 35 (I).
Ghirardi Fabiani Vincenzina, v. Ormea 6 (I).
Giara Rosa, v. dei Mille 54 (II).
Manino Oreste, v. Garibaldi 44 (IV).
Marchisio Maria Luisa, v. Ospedale 45 (III).
Marchisio Calza Petronilla, via Accademia Albertina 3 (I).
Massolino Felicina, v. dei Mille 35 (III).
Pavesio Gabriele, v. Mad. Cristina 59 (V).
Perucca Giovanni, v. Massena 14 (IV).
Savarro Marco, v. Valsalice 18 (II).
Smeriglio Onorina, v. S. Massimo 33 (II).

SEZIONE FEMMINILE

Asinari-Bonis Anna, v. Bogino 49 (IV).
Baralis Maria, v. Vitaliano Donati 1 (II).
Bertolino Barberis Luisa, c. Vinzaglio 5 (V).
Cametti Adele, v. S. Domenico 50 (III).
Gaviani Maria, v. Cavour 5 (I).
Ghersi Anna, v. Carlo Alberto 29 (IV).
Gianolio Giuseppina, v. Mazzini 26 (III).
Lanza Felicina, v. Andrea Provana 5 (II).
La Racine Matilde, v. Venti Sett. 9 (I).
Marchisio Traversa Angela, v. dei Mille 35 (IV).
Olmo Vigo Angela, v. Princ. Tomm. 14 (V).
Quattrocolo Luisa, v. Maria Vittoria 52 (II).
Rigolino Gaiaudo Adele, via Principe Tommaso 28 (IV).
Tamietti Maria, v. Princ. Tomm. 2 (III).
Viglione Panera Francesca, v. Po 42 (I).

20. Vanchiglia, v. Buniva 19.

Deputato di vigilanza

Tornielli di Crestvolant conte cav. uff. Celest., v. Artisti 37.

Ispettrici

Basilio Cesarina, v. Artisti 3.
Coggiola-Cuttica Maria, v. S. Giulia 27.
Lignana Rodi Peppina, v. Mazzini 60.

Direttore

Rho Filippo Antonio, v. Artisti 38.

SEZIONE MASCHILE

Alessio Gabinio Ida, c. S. Maurizio 71 (II).
Banali Angela, p. Castello 18 (I).
Barberis Umberto, v. Bava 37 (V).
Bertoliatti Teresa, c. Cairoli 6 (II).
Bonzo Giuseppe, v. Napione 27 (IV).
Destefanis Luisa, v. Bava 37 (I).

Ferrero Iginia, v. Bogino 13 (I).
Ottasco Rodolfo (IV).
Marchisio Maria Enrica, v. S. Donato 1 (II).
Morelli Lidia, v. Romani 5 (III).
Peretti Lidia, p. S. Giulia 11 (I).
...no-Crivelli Emma, v. Artisti 38 (III).
Speziali-Cugino Camilla, via Principe Amedeo 29 (III).
...azzagini Gio., v. Vanchiglia 1 (IV).

SEZIONE FEMMINILE

Ansaldi Luisa, v. S. Giulia 45 (I).
Ansaldi Rosa Teresa, v. S. Giulia 45 (I).
Balma Napione Amalia, v. Cavour 12 (II).
Campo Agnese, v. Artisti 38 (II).
Caudera Lucia, v. Ettore de Sonnaz 14 (III).
...vardi Emma Albina, v. Artisti 1 (IV).
Cornagliotti Rabaglia Zoraide, via Napione 30 (I).
Crescaroli-Vaudano Augusta, v. Villa della Regina 5 (III).
...ugieri Francesca, v. Montebello 9 (V).
Marchisio Felicita, v. S. Giulia 47 (II).
Ratti Gemma, v. Vanchiglia 28 (I).
Rinaldi Calligaris Maria, v. Tarino 4 (III).
Viarisio Margherita, p. Gran Madre di Dio 14 (IV).

CLASSE MISTA

Ferrero Iginia, v. Bogino 13 (I).

Succursale, via Balbo 30.

CLASSI MASCHILI

Besso Antonietta, v. S. Giulia 41 (I).
Boglio Angela, v. Cardinal Maurizio 8 (II).

CLASSI FEMMINILI

Cargnino Mannocci Tarquinia, v. S. Giulia 45 (II).
Provera Rapelli Angiolina, via Accademia Albertina 3 (I).

21. Via Messina.

Deputato di vigilanza

Sperati cav. Emilio, str. R. Parco 36.

Ispettrici

Gissattini Anna in Pioda, v. Pisa 40.
Troya-Vola Maria, v. Pisa 43.

Direttore

Scarsi Giovanni, v. Matteo Pescatore 1.

CLASSI MASCHILI

Ambrosione Franc., c. Reg. Margherita 90 (V).
Arese Emilia, v. Lauro 20 (I).
Dall'Olio Alfredo, v. Superga 23 (IV).
Drovetti Fornelli Maria, v. S. Ottavio 26 (I).
Miraglio Maria, v. Quartieri 6 (II).
Pasta Teresa, v. Reggio 5 (III).
Roggero Teresa, c. S. Maurizio 67 (II).

CLASSI FEMMINILI

Almici Gioana Beatrice, v. Pisa 5 *bis* (II).
Chiariglione Adele, v. Po 39 (I).
Conta Beatrice, c. Vitt. Em. II oltre Po 20 (III).
Fantino Luisa, v. della Zecca 12 (IV).
Ferrari Giuseppina, v. Carlo Alberto 34 (I).
Franceschini Lanfranchi Maria, v. Principe Amedeo 46 (V).
Tarchetti Clelia, v. dei Mille 56 (II).

CLASSE MISTA

Araldi Emma, c. Firenze 49 (III).

Classi elementari di tirocinio
annesse alla
22. R. Scuola Normale Domenico Berti
corso del Valentino 30.

Ispettrici

Arnò-Sineo Maria Paola, v. S. Anselmo 24.
Silvetti Papa Emilia, c. Vinzaglio 3.

Direttore

Bongiannino prof. cav. Silvio, c. Valentino 1.

CLASSI FEMMINILI

Avanzato Amosso Marta, via Davide Bertolotti 2 (V).
Barucci-Rezza Giuseppina, v. Genovesi 9 (II).
Garrone Ermelinda, v. Real Collegio, Moncalieri (VI).
Gilardi Clelia, v. Moncalieri 17 (II).
Masserano Enrichetta, v. Fabro 6 (III).
Mozzi Lanza Maria, v. Urbano Rattazzi 1 (IV).
Resta Camilla, v. Massena 3 (I).

Scuole rurali.

1. Badia di Stura.

Deputato di vigilanza

Gargano avv. Gio., v. S. Dalmazzo 20.

Ispettrice

Magnetti-Canavero Quirica, Borgata Stura 344.

Insegnanti

Alliaud Maria, v. Montebello 19 *bis* (III mista).
Gillio Giuseppina, v. Principe Amedeo 52 (II mista).
Gnoli Alessandra, Scuola Bad. Stura (I m.).
Momo Natalia, v. Venti Sett. 78 (I f.).
Pane Teresita, Scuola Bad. di Stura (IV mista).

2. **Barriera di Casale.**

Deputato di vigilanza

...errua Luigi, v. Bardassano 1.

Ispettrice

...pponi Trenca Angela, c. Casale 132.

Insegnanti

Acuto Delfina, v. Boucheron 4 (II mista).
Erede Maria Vittoria, v. Biamonti 9 (I mista).

3. **Barriera del Campidoglio**
Via Rocciamelone 5.

Deputato di vigilanza

Roda cav. Giuseppe, v. Cibrario 67.

Ispettrice

Pescarini Benvenuta, reg. Campidoglio.

Insegnanti

Bozzalla M. Giovanna, v. S. Teresa 16 (II m.).
Fanelli Maria, v. Carmine 4 (I m.).
Giannantoni Giulianelli Elena, v. S. Quintino 15 (I f.).
Gribaudi-Gallo Giulia, v. Gioberti 6 (II f.).

4. **Barriera di Nizza.**

Deputato di vigilanza

Mercandino rag. Giovanni, v. Lagrange 20.

Ispettrice

Bucci-Buzzetti Barbara in Monti, v. Nizza 121 *bis*

Insegnanti

Bigliani Luigia, v. Goito 1 (III f.).
Casella Gioconda, v. Pietro Micca 20 (II f.).
Gione-Bottalo Elisa, v. Crist. Colombo 44 (III m.).
Lesima Vincenzina, v. Saluzzo 63 (I m.).
Pavese Edvige, v. Molinette 14 (II m.).
Richetta Ernesta, v. Nizza 19 (I f.).
Rossi Luisa, v. Ormea 124 (II f.).
...ecco Giuseppina, v. Saluzzo 4 (I f.).

5. **Barriera di Orbassano.**

Deputato di vigilanza

Panetto Luigi, c. Orbassano 21.

Ispettrice

Bruni-Crosio Clotilde, v. Palazzo Città 8.

Insegnanti

Pane Settimia, v. S. Tommaso 1 (III mista).
Mila-Carena Clelia, v. Marco Polo 3 (I m.)
Rava Angela, v. Vittorio Amedeo 11 (I m.).
Testa Placida, v. Bologna 23, suppl. da L. Civalleri (II mista).

6. Barriera del Pilonetto.

Deputato di vigilanza

Vigliardi-Paravia comm. Carlo, c. Palestro 3.

Ispettrice

Melisurgo Vegezzi Ruscalla Ida, v. Rosine 1*bis*.

Insegnanti

Charrier Teresa, v. Carlo Alberto 7 (I mista).
Della Casa Varaldo Albina, v. Roma 40 (II mista).

7. Barriera San Paolo.

Ispettrice

Locchi Gottardini Teresina, v. Perosa 63.

Direttore

Oliva Alberto, v. Princ. Tomaso 4.

CLASSI MASCHILI

Aimo Curti Paola, v. Cesana 72 (III).
Bionda Enrico, p. Eman. Filiberto 1 (IV).
Bono Ernestina, v. Cernaia 24 (II).
Busatto-Garneri Rosa, v. V. Donati 14 (II).
Laffi Ada, v. Rossini 4 (I).
Locchi Carmen, v. Perosa 63 (I).
Maggiorino avv. Amerio, v. Assarotti 5.
Pelizzano-Curti Beatrice, v. Cesana 70 (III),
Pellerino Angelo, v. Mad. Cristina 33 (IV).
Rosa Giacomo, v. dei Fiori 34 (V).
Rosso-Ferrero Maria, v. Cibrario 29 (I).
Simonetti Spina Adele, v. della Rocca 41 *bis* (II).

CLASSI FEMMINILI

Benedetto Silvia, v. Bidone 12 (III).
Berrini Elvira, v. Lamarmora 31 (II).
Capelli Giuseppina, v. Giov. Prati 3 (V).
Civardi Laura, v. Artisti 1 (III).
Cossard Andrietta, v. Cavour 48 (IV).
Formia Irene, p. Carlo Felice (I).
Gera Teodolinda, v. Cernaia 22 (IV).
Ginolino Anna, v. Vitt. Amedeo 13 (II).
Macina Maria, v. Urbano Rattazzi 5 (II).
Parvis Caterina Ernesta, via Goffredo Mameli 15 (V).
Perotti Emma, v. Gioberti 43 (I).
Pistamiglio Anna, c. Vinzaglio 3 (III).
Trona-Marini Giuseppina (I).

8. B. V. di Campagna.

Deputato di vigilanza

Sabbione cav. avv. Venanzio, v. S. Chiara 15.

Ispettrice

Durio Francesca, B. V. di Campagna.

Direttore

Gera Antonio, v. Cernaia 22.

SEZIONE MASCHILE - CENTRALE

Castagno Pierina, v. Nizza 91 (III).
Coppi Clelia, v. Principi d'Acaia, 42 (I).
Lattes Alice, v. dei Mille 32 (I).
Maggia Corinna, v. Principi d' Acaja 31 (II).

SEZIONE MASCHILE - CURTI

Albertini Amelia, c. Reg. Margh. 196 (I).
Bonardi Ida, v. Madama Cristina 6 (II).
Farina Francesco, v. Parma 24 (IV).
Rocco Alessandro (Venaria Reale) (V).
Violetta Clelia, B. V. di Campagna 466 (III).

SEZIONE FEMMINILE - CENTRALE

Bellè Cesarina, v. S. Quintino 24 (I).
Brizio Ida, v. Goito 4 (III).
Carrera Adele, via Carlo Botta 5 (II).
Cerutti Margherita, c. Francia 19 (III).

SEZIONE FEMMINILE - PODIO

Benedetto Carolina, v. Bidone 12 (IV).
Listello Vittoria, v. Lanzo 232 (II).
Minella Ida, v. S. Chiara 54 (V).
Violetta Cesira, B. V. di Campagna 466 (I).

CLASSE MISTA

De-Benedetti Elisa, v. Cibrario 24 (IV).

9. B. V. del Pilone.

Deputato di vigilanza

Aghemo di Perno conte Natale, str. Valp... 583 (Mad. Pilone).

Ispettrice

Pilo-Boyl di Putifigari-Faà di Bruno ... chesa Maria.

Insegnanti

Bergesio Bianca, v. S. Secondo 23 (II m.).
Bonisconti Gemma, p. G. Madre di Dio 10 (III ...
Carosio-Vernetti Caterina, v. Massena 63 (I f...
Davico-Frascaroli Serafina, via Superg... (V mista).
Frè Alberto, via della Rocca 4 (IV m.).
Gilardi Elena, v. Moncalieri 17 (II f.).
Gnone-Oneglio Celeste, v. Bava 37 (I m.).
Molino Maria, v. S. Franc. Paola 11 (IV f.).
Racca Francesca, v. Romani 30 (III f.).

10. Borgata Cenisia.

Deputato di vigilanza

Panié Antonio, v. Cinischia 36.

Ispettrice

Gandolfo Delva Luigia, v. Trana 6.

Insegnanti

Boggio Maria, p. Statuto 16 (V mista).
Core Cesarina, v. Arsenale 12 (II e III m.).
Corna Francesco, v. Borgo Dora, 3 (VI m.).
Corsini Giovanna, v. Princ. d'Acaja 15 (III f...
Giani Carolina, v. Consolata 6 (I f.).
Gozzelino Paola, v. Po 24 (I mista).
Lampo Maria, v. S. Donato 21 *bis* (I m.).
Ledermann Delfina, v. S. Dalmazzo 11 (III m.).
Musto Bertello Anna, c. Francia 15 (II m.).
Regaldo Lucia, str. antica di Grugliasco (barr. S. Paolo) (IV f.).
Tinetti-Gorla Annalena, c. S. Maurizio 19 (II f...

11. Borgo Stura.

Deputato di vigilanza

Brezzi cav. avv. Camillo, v. Corte d'Appello ...

Ispettrice

Magnetti-Canavero Quirica, Abbadia Stura ...

Insegnanti

Barberis-Raimondo Angiola, c. Orbassano ... (III mista).
Camusso Teresa Maria, v. Arsenale 19 (II mista...
De Cristoforis Margh., v. S. Domenico 28 (I m...
Gonella Vittorina, c. Ponte Mosca, 19 (I f.).
Stobbione Maria, v. Alfieri 26 (IV mista).

12. Borgo Vittoria.

Deputato di vigilanza

Michela-Zucco cav. ing. G., v. Caserta, isol. ...

Ispettrice

Gaensler Sofia, str. Circonvallazione 312.

Insegnante

Bergia Laura, c. Princ. Oddone 66 (I mista).

13. Via Vittoria.

Insegnanti

Freisa-Carpignano Delfina, v. Montebello ... (II m.).
Pozzo Carolina, v. Po 32 (I mista).
Raiteri Clara, v. Princ. Tomm. 35 (I f.).

14. Cavoretto.

Deputato di vigilanza

Raby cav. avv. Luigi, v. Andrea Provana ...

Ispettrice

Raby Franchino Maddal., v. Andrea Provana ...

Insegnanti

Borgi Cristina, v. Roma 41 (II f.).
Clerico Anna Maria, p. Comun., Cavoretto (I m.).
Garbarino Teresa, v. Thesauro 3 (I f.).
Marietti Gemma, v. Po 39 (III mista).
Minazio Rosa, v. Porta Palatina 35 (II m.).
Wehmeyer Paola, c. Oporto 5 (IV e V mista).

15. Gerbido

Deputato di vigilanza

...on avv. Amedeo, v. Giannone 7.

Ispettrice

...on-Ceriana Pierina, v. Giannone 7.

Insegnanti

...o Emma Matilde, v. Montevecchio 11 (II e III mista).
... Angiolina, v. Bertola 47 (I mista).

16. Asilo Barriera di Lanzo.

Insegnante

...rogio-Cavalca Luigia, v. Cibrario 27 (III f.).

17. Lingotto.

Deputato di vigilanza

...N.

Ispettrice

...ano Tonello Maria, c. Francia 3.

Insegnanti

...notto Margherita, locale scuola (II m.).
...o Beria Angela, c. Re Umb. 38 (IV mista).
... Maria, v. Sagliano 3 (II f.).
...ri Rosetta, v. Valperga Caluso 1 (I f.).
...etti Maria, v. Princ. Tommaso 7 (I m.).
...i Rachele, c. Palermo 14 (I mista).
...o Maria Pia, v. Duchessa Jolanda 7 (III m.).
...so Borner Margherita, v. Duchessa Jolanda 18 (II f.).
...si Margherita, v. Ormea 124 (III f.).
...echi Anna, c. Valentino 23 (V mista).

18. Lionetto.

Deputato di vigilanza

...oli cav. Ambrogio, v. Borgone 3.

Ispettrice

...otti Delfina (Lionetto).

Insegnanti

...ia Teresa, v. S. Donato 43 (III mista
...le Caterina, v. Garibaldi 39 (I mista).
...arino Anna Evelina, v. Venti Settembre 12 (II mista).

19. Lucento.

Deputato di vigilanza

...perga di Masino conte cav. Carlo, M. A.

Ispettrice

...perga di Masino contessa Ida.

CLASSI MASCHILI

...ero Felicita, v. Mad. Camp. (Lucento) (II).
... Canevari Maria, v. Pavesio (Venaria Reale) (III).
...so Pierina, v. Gaudenzio Ferrari 4 (I).

CLASSI FEMMINILI

...etti Meneghinello Teresa, c. Oporto 49 (III).
...a Amalia, v. Matteo Pescatore 7 (II).
... Giuseppina, v. Bern. Galliari 31 (I).
...ndre Rosina, v. Stampatori 12 (IV).

CLASSI MISTE

...llo Angela, v. S. Donato 47 (IV).
...ei Olga, v. Bava 36 (II).
...netti-Manini Vittorina, v. Silvio Pellico (V).
...ante Indrini Emilia, v. S. Chiara 62 (I).

20. Mirafiori.

Deputato di vigilanza

...iondo geom. Pio, v. Fabro 6.

Ispettrice.

...ino Moriondo Maria, v. Fabro 6 e Mirafiori.

Insegnanti

...esso Maddalena, str. Stupinigi (scuola Mirafiori) (I mista).
...ffano Luisa, str. Stupinigi 950 (II mista).
...legiani Linda, v. S. Quintino 44 (III-IV mista).

21. Mongreno.

Deputato di vigilanza.

Fenoglio cav. ing. prof. Luigi, p. Em. Filib. 9.

Ispettrice

N. N.

Insegnante

Maga Onorina, v. Mongreno 343 (I, II, III mista).

22. Ponte Stura.

Deputato di vigilanza.

Scarafia geom. Tancredi, str. Villaretto 8.

Ispettrice.

Scarafia Elena, str. Villaretto 8.

Insegnanti.

Guglielminetti Paola, v. Martinetto 9 (I f.).
Rosanigo Nicoletta, v. Saluzzo 44 (II mista).
Rosanigo Giuseppina, v. Saluzzo 44 (I m.).
Soccino Adele, c. Oporto 51 (IV mista).
Vercelli Carolina, v. Mad. Crist. 47 (III mista).

23. Pozzo Strada.

Deputato di vigilanza

Depaoli cav. Ambrogio, v. Borgone 3.

Ispettrice

Martinengo Mussi Michelina.

Insegnanti

Destefanis Clelia, c. S. Martino I (II mista).
Forneris Luigia, p. Statuto 18 (III mista).
Galletti Teresa, v. Drovetti 18 (IV mista).
Massolo Emilia, v. S. Quintino 6 (I m.).
Ronco Celestina, v. Galliari 14 (I f.).

24. Reaglie.

Deputato di vigilanza

Benazzo ing. Gio. Batt., v. Assarotti 9.

Ispettrice

N. N.

Insegnante

Musso Luisa, v. Chieri-Reaglie (I, II, III mista).

25. Regio Parco.

Deputato di vigilanza.

N. N.

Ispettrice

Magnetti-Canavero Quirica (Abb. Stura).

Insegnanti

Actis-Giorgetto Emilia, casc. Campagnetta 257 (II m.).
Bruneri Luigia, v. Venti Settembre 17 (IV f.).
Carletti Giovanna, c. Francia 27 (I m.).
Casale Felice, v. Parma 24 (IV m.).
Gariglio M. Giuseppina, v. Pisa 47 (III f.).
Martinengo Olivini Cater., v. S. Secondo 31 (III m.).
Mattone Adelaide, v. Venti Settembre 4 (II f.).
Molino Gemma, v. Bidone 18 (V mista).
Molino Ines, v. Bidone 18 (I f.).

26. Santa Margherita.

Deputato di vigilanza

Rivetti cav. ing. Lorenzo, v. della Misericordia 1.

Ispettrice

Ghiotti-Faconti Maria (S. Margherita).

Insegnanti

Beltramo Rosa, str. S. Margherita 169 (I, II, III m.).
Castagno Rosina, v. Baretti 8 (I, II, III f.).

27. San Vito.

Deputato di vigilanza

Pecco avv. Basilio, v. Corte d'Appello 9.

Ispettrice

Melisurgo - Vegezzi - Ruscalla Ida, via delle Rosine 1 *bis*.

Insegnante

Crescini Ada, str. S. Vito 426 (scuola municipale) (I, II, III miste).

28. Sassi.

Deputato di vigilanza

Fenoglio cav. ing. prof. Luigi, p. Em. Filib. 9.

Ispettrice

Cattaneo-Callamaro Eugenia, v. Fabro 8.

Insegnanti

Borgogno Maria, via dei Fiori 10 (III f.).
Cavallero Pipitò Emma, v. S. Giulia 46 (I mista).
Corrado Ida, Sassi, villa Ferraris (III m.).
Kappelmayr-Corbelletti Elena, v. dei Mille 26 (IV mista).
Mascarelli Rosina, v. Moncalvo 1 (I mista).
Tornavacca Maria, v. Po 27 (II mista).

29. Superga.

Deputato di vigilanza

Brielli cav. prof. mons. Francesco.

Ispettrice

Berardi Marta (Superga).

Insegnante

Casella Gioconda, v. Pietro Micca 20 (I, II e III miste).

30. Villaretto.

Deputato di vigilanza

Scarafia geom. Tancredi, str. del Villaretto 8.

Ispettrice

Scarafia Elena, str. del Villaretto 8.

Insegnante

Tomatis Angiola, v. dei Fiori 13 (I, II e III miste).

Insegnanti in soprannumero

per effetto della legge 11 luglio 1909.

Maestri.

Musso Giovanni, c. Vittorio Emanuele II, 10
Carcò Francesco, v. Porta Palatina, 17.
Actis Delgerbo Domenico, c. Princ. Oddone 50.

Maestre.

Rossi-Guasco Ottavia, v. Massena 20.
Ronco Celestina, v. Bern. Galliari 14.
Vicari-Giacomino Rosa, v. Sacchi 44.
Civalleri Lidia, v. Monte di Pietà 21.
Crozza Luisa, v. Pallamaglio 16.
Cossard Andrietta, v. Cavour 48.
Fusco Maria, v. Boucheron 9.
Licini Enrica, c. Valentino 3.
Germena Maria, v. Assarotti 17.
Caffaratti Maria Giuseppa, c. S. Maurizio 39.
Sormani Elvira, v. Sacchi 38.
Barberis Maria Adelaide, v. Pio Quinto 7.
Peraldo Giovanna Enrichetta, v. Po 18.
Fossati-Gaggino Maria Clementina, v. Valperga Caluso 28.
Coffano Ida, v. Rossini 12.
Locati-Ceria Amalia, v. Sineo 5.
Rocca Isabella, v. Pescatore 7.
Montano Teresa, v. Gioberti 86.
Prosperi-Pestelli Carolina, v. della Rocca 6.
Amerio Isoletta, v. del Carmine 11.
Ballari-Locatelli Erminia, v. Mazzini 19.
Florio Ines, v. Baretti 8.
Visetti Maria, c. Vinzaglio 44.
Faveria Celeste, v. Montebello 24.
Locatelli-Magliano Margh., c. Reg. Margh. 92.
Leva Giuseppina, v. Baretti 8.
Bachi Elda, v. Pio Quinto 3.
Calboli Maria, v. Bogino 8.
Arnaud-Salamini Amelia, v. Carlo Botta 7.
Poggio Elisa, v. S. Massimo 36.
Bottoni Forneris Clelia, v. Mad. Cristina 45.
Campagna Giovanna, c. Oporto 13.
Lisa Margherita, v. Petrarca 9.
Branca Amalia, c. Valentino 9.
Lanfranchi Teresa, v. del Carmine 11.
Formia Irene, p. Carlo Felice 15.
Bruno Maria, v. Sacchi 36.
Zorzoli Rosa Maria, v. dei Fiori 34.
Roggeri Ida, v. S. Dalmazzo 16.
Fulcheris Vittoria, v. Arsenale 10.
Toselli Teresa, v. della Rocca 14.
Garneri Matilde, v. Donati 14.
Bottione Pasqualina, v. Palazzo di Città 6.
Chiappè Caterina, v. Cavallerizza 4.
Strona Angiola Maria, pal. Ducale p. S. [illegible]
Corbelli Elena, v. Montevecchio 11*bis*.
Ricca-Revel Rina, v. Drovetti 18.
Gotta-Pavesi Maria, v, Princ. Tomm. 7.
Core Cecilia, v. dell'Arsenale 12.
Aicardi Bice, c. Vinzaglio 25.
Ghirardi-Bonfante Teresa, v. S. Teresa 2.
Alzona Elisabetta, c. Vinzaglio 15.
Viano Alessandrina, v. Mercanti 19.
Goria Irma Pierina, c. Vitt. Em. II, 78.
Borgna Carolina, v. Ornato 9.
Sicardi Emma, c. Vitt. Em. II, 90.
Rosso Gemma, v. Barbaroux 20.
Besso Maria Teresa, v. S. Giulia 41.
Pescio-Longo Annita, v. Villafranca 50 (Barriera S. Paolo).
Teisa Luisa, v. Napione 9.
Siccardi Vesta, v. Principe Tommaso 31.
Buzzi Angela, v. Bonafous 7.
Foglino Ernesta, p. Gran Madre di Dio 3.

Comitati di vigilanza delle Scuole elementari serali.

Aurora.

Giachino dott. G. B., v. Ponte Mosca 23 *bis*.
Miglietti geom. Giacomo, Leynì,
Mongini Ernesto, c. S. Martino 3.

Barriera Milano.

Cassina Erminio, v. Governolo 24.
Golzio dott. Alfredo, str. Circomvallazione Nord 208 (barr. Milano).
Grassi Luigi, v. Circonvallazione 174.
Rubin-Barazza dott. Carlo, v. Cernaia 20.

C. Boncompagni.

Guglielminetti Marziano, v. Martinetto 8.
Querena cav. Francesco, str. Francia 75.

G. Carducci.

Levi Salvatore, v. Mazzini 28.
Moriondo cav. Gius., v. Lagrange 16.
Ragazzoni cav. uff. prof. Raff., p. Carlo Felice 12.
Vicarj ing. cav. Mario, v. Montevecchio 24.

M. Coppino.

Barberis geom. Ettore, c. Vitt. Em. II, 1[illegible]
Bigliani Gius., v. Cristof. Colombo 45.
Panetto Luigi, c. Orbassano 21.

R. d'Azeglio.

Barberis comm. Pier Angelo, v. Bava 7.
Brunatto Felice, p. Statuto 6.
Diatto cav. ing. Vittorio, v. Moncalieri [illegible]
Ferrero dott. Mass., p. Gr. Madre di Dio 8.
Garaccioni cav. Luigi, v. Superga 4.

E. De Amicis.

Bocca cav. Francesco, v. S. Chiara 34.
Courtial cav. Enrico, c. Reg. Margherita [illegible]
Mina cav. Ernesto, c. Principe Oddone [illegible]
Saroldi cav. Luigi, c. Reg. Margherita 27.

Silvio Pellico.

Mercandino cav. Giacomo, v. Ilarione Petitti [illegible]
Ottino prof. comm. Enr., v. Stampatori 25.
Sacheri ing. comm. Gio., c. Vitt. Em. II, 25.

Po.

Galletti cav. avv. Arrigo, p. Vitt. Em. I, 17.
Gribodo ing. Gio., v. Cavour 5.

G. A. Rayneri.

[illegible]ini cav. Giacomo, v. Goito 2.
[illegible]gri cav. uff. prof. Pasquale, v. dei Fiori 90.
Ottino prof. comm. Enr., v. Stampatori 25.
[illegible]heri ing. comm. Gio., c. Vitt. Em. II, 25.

Rignon.

Acquadro cav. Paolo, v. Gioberti 22.
[illegible] cav. Oreste, v. Montevecchio 27.
[illegible] Case Enrico, v. Legnano 16.
[illegible] comm. avv. Ed., v. S. Secondo 35.

A. Rosmini.

Carmagnola cav. Ant., p. Castello 18.
Ferraris cav. Candido, v. Venti Sett. 65.

F. Sclopis.

Fogliano Carlo, c. Principe Oddone 22.
Garetto Francesco, v. Consolata 1.

N. Tommaseo.

C[illegible]ena cav. ing. Secondo, v. Carlo Alb. 36.
[illegible]baud cav. Francesco, v. Lagrange 41.

Vanchiglia.

Antonelli cav. ing. Costanzo, v. Vanchiglia 11.
Berzia cav. Pietro, v. Tarino 8.
[illegible]ina Pietro, v. Balbo 9.
[illegible]ondo cav. Ettore, v. Colli 15.

Scuola femminile festiva di commercio e di lingua francese

[illegible]esso l'*Istit. profession. Maria Laetitia*
Via Alfieri 29.

Scuole element. maschili *serali*

Aurora, v. Ponte Mosca 26.
Barriera Milano, v. Montebianco 32.
Boncompagni C., v. Galvani 7.
Carducci G., v. Melchior Gioia 2.
Coppino M., c. Vinzaglio 85.
De Amicis E., v. Cottolengo 45.
D'Azeglio R., v. Superga 7.
Pellico S., v. Mad. Cristina 102.
Po, v. Barolo 6.
Rayneri G. A., c. del Valentino 38.
Rignon, v. Massena 39.
Rosmini A., v. della Cittadella 3.
Sclopis F., v. del Carmine 25.
Tommaseo N., v. dei Mille 19.
Vanchiglia, v. Buniva 17.
Scuola di v. Messina 8.

Scuole elem. festive femminili

Alfieri V., v. Susa 5.
Aurora, v. Chivasso 2.
Barriera Milano, v. Montebianco 32
Boncompagni C., v. Galvani.
Carducci G., c. Oporto 9.
Coppino M., c. Vinzaglio 85.
D'Azeglio R., v. Chieri 12.
Pellico S., v. Saluzzo 95.
Po, v. Rossini 12 *bis*.
Rayneri G. A., v. Burdin 23.
Rignon, v. Gioberti 46.
Sclopis F., v. del Carmine 27.
Tasso T., v. Basilica 15.
Tommaseo N., p. Cavour 1.
Vanchiglia, v. Balbo 16.
Scuola di v. Messina 8.

Scuole maschili serali rurali

Badia di Stura.
Barr. Campidoglio.
Barriera di Nizza.
Barr. di S. Paolo.
Beata Vergine di Campagna.
Beata Vergine del Pilone.
Borgata Cenisia.
Borgo Stura.
Borgo Vittoria.
Cavoretto.
Lingotto.
Lionetto.
Lucento.
Mirafiori.
Mongreno.
Pilonetto.
Ponte Stura
Pozzo Strada.
Reaglie.
Regio Parco.
Santa Margherita.
San Vito.
Sassi.
Superga.
Via Vittoria.
Villaretto.

Scuole femminili rurali festive

Badia di Stura.
Barr. Campidoglio.
Barriera di Nizza.
Barr. di S. Paolo.
Barr. d'Orbassano.
Beata Vergine di Campagna.
orgata Cenisia.
orgo Stura.
orgo Vittoria.
avoretto.
ingotto.
Lucento.
Mirafiori.
Mongreno.
Pilonetto.
Ponte Stura.
Pozzo Strada.
Regio Parco.
Santa Margherita.
Sassi.
Superga.
Via Vittoria.
Villaretto.

LA
Domenica dei Fanciulli
Giornale Settimanale illustrato a colori
Abbonamento annuo Lire 5
DIRETTRICE LUISA SCLAVERANO
Un numero separato Cent. 10
Numeri di Saggio a richiesta.
Questo elegante Giornalino ha per meta di formare gli animi giovanili ad ogni sana, vigorosa idealita religiosa, famigliare e civile.
Presso la Ditta G. B. PARAVIA e C., vie Garibaldi 21-23 e Arsenale 29

ISTITUTI, CONVITTI ED INSEGNANTI PRIVATI

R. Istituto Internazionale Italiano

(COLLEGIO CONVITTO).

Via Saluzzo 55, 34-36.

Eretto allo scopo di educare, unitamente ai nostri giovani italiani, giovani di nazioni straniere e delle colonie italiane onde l'istruzione e l'educazione impartita avvicini genti di diverse nazioni, mantenga le tradizioni e l'amore della coltura italiana nelle colonie, affinchè le giovanili relazioni abbiano facile mezzo di trasformarsi col tempo in rapporti internazionali, politici, commerciali ed economici.

Fu creato Ente Morale con R. Decreto 21 nov. 1867.

Premiato con Medaglia d'oro all'Esposizione di Genova 1892.

Presidente

Marazio bar. Annib., sen. del regno, *rappr. il ministro degli Esteri*, v. Pescatore 7.

Vice presidente

Callegaris prof. comm. Vitt., *rappr. il minis. della Pubb. Istr., R. Provveditore agli studi*, v. Rosine 5.

Consiglieri

Rognone cav. uff. Carlo, *rappr. il ministro d'Agric. e Commercio*, v. Ospedale 36.

Durando comm. Cesare, *rappr. il Municipio di Torino*, v. Montevecchio 7.

Negri prof. cav. Pasquale, *rappr. la Camera di Comm. ed Arti di Torino*, v. dei Fiori 90.

Direttore dell'Istituto e segretario

Mathis prof. dott. Agostino Maria.

Economo

Torretta Domenico, v. Ospedale 9.

Direttore spirituale e prof. di religione

Maritano teol. avv. Carlo. Palazzo Reale.

Medico dell'Istituto

Alvazzi Delfrate dott. cav. Luciano, via Bern. Galliari 12.

Collegio *Caccia*

Via S. Francesco da Paola 20.

Questo collegio fu fondato a Pavia nel 1619 e trasferito a Torino nel 1819; esso ha un pensionario per i corsi superiori di pittura e di scultura nell'Accademia Albertina. Il collegio Caccia mantiene inoltre 21 allievi novaresi agli studi universitari e del Politecnico e 20 o più pensionari esterni per i medesimi studi fino al conseguimento de' gradi accademici.

Comola cav. ing. prof. Gius., *Rettore*.

Istituto-Convitto *Barberis*

Fondato nel 1868

Via Nizza 187, 38-19.

Scuole Secondarie, Classiche e Tecniche Corsi accelerati.

Corpo Insegnante.

Bertrand ing. cav. prof. Franc., v. S. Dalmazzo 15

Bruno ing. prof. Francesco, *assistente R. Politecnico*, v. Mazzini 31.

Cartasegna ing. prof. Franc., *assist. al R. Politecnico*, v. dei Mille 26.

Carabellese avv. dott. Dom., v. S. Quintino 23.

Costa dott. prof. Gio., c. Valentino 9

Foà dott. prof. Art., v. Lagrange 41

Iacobbi prof. Temistocle, v. Mazzini

Lombardo prof. Mario, v. Venti Sett

Mittone prof. dott. Gius., v. Berthollet

Ogliani prof. teol. Feder., v. Bogino

Peano dott. prof. Edoardo, v. Silvio Pellico 2.

Pera dott. prof. Giacomo, v. Donati

Scolari prof. cav. Vinc. *Dirett.*, v. Nizza

Sereno prof. Ottavio, v. Barbaroux 31.

Torazza rag. prof. Pietro, v. Garibaldi 21, studio Gitti.

Forno dott. cav. Enrico, *medico dell'Istituto*, v. Nizza 183.

Collegio *San Giuseppe*

Convitto e Semiconvitto - Studentato per giovani che frequentano l'Università o altre Scuole superiori governative - Villeggiatura estiva - Bagni di mare.

Scuole elementari - Scuole tecniche - Istituto tecnico - Programma governativo.

Ampio fabbricato appositamente costrutto in una delle più adatte situazioni della Città; spaziosi corridoi e sale arieggiate; vasti cortili per ricreazioni e ginnastica. Palestra coperta.

Via S. Franc. da Paola 23, 3-04.

Succursale:

Istituto Gonzaga (Milano, v. Vitruvio 41).

Istituto Convitto *Ricaldone*

Via Madama Cristina 52, 3-25.

Personale Insegnante.

Astuti prof. Pietro, *ragion.*, v. Assarotti

Balsamo-Crivelli march. prof. avv. Gustavo, v. Valeggio 24.

Bozzi Pietro, *dott. in chimica*, v. Baretti

Carnevale dott. Pasquale, Istituto Sommeiller.

Chanoux prof. Ant., della Scuola tecnica Sommeiller.

Cecchetti dott. Arrigo, *prof. di filosofia*, v. Mazzini 31.

Cognetti de Martiis dott. Luigi, assistente al R. Museo Zoologico, pal. Carignano.

Fagnani prof. Franc., v. Pastrengo 13

Pozzo dott. Achille, p. Statuto 3.

Ricaldone dott. Gerolamo, dirett. propr.

Ricaldone prof. Paolo, dott. in matem.

Sisto dott. Pietro, vice-dirett., v. Madama Cristina 52.

V...onelli ing. prof. Giac., v. Bernardino Galliari 10 *bis*.

Istituto Germonio.

Via Chieri 19, 40-59

Aperto tutto l'anno.

Ginnasio - Scuole tecniche - Scuole elementari - Convittori - Semiconvittori - Esterni - Classi ...nte.

Programmi governativi.

... sac. prof. Gius., e, *Direttore*.

Istituto Sociale

Convitto, Semi-Convitto ed Esternato Scuole Element., Ginnas. e Liceali

Via Arcivescovado 9, 11-27.

Questo fiorente Collegio ha per iscopo di dare alla gioventù di civile condizione una educazione perfettamente cristiana e compita, e al tempo stesso un'istruzione scientifica e letteraria conforme ai programmi governativi e pari agli ultimi progressi della cultura moderna. Esso comprende i corsi elementari, ginnasiali e liceali, lezioni di lingue moderne, francese, tedesco e inglese, musica, disegno, ginnastica e scherma.

Situato in posizione centrale, a pochi minuti dalla Stazione ferroviaria, e dai grandi viali della città, questo Istituto offre tutti i vantaggi della comodità e dell'igiene.

Istituto *Alesssanaro Volta*

Approvato dall'Autorità scolastica.

Corso del Valentino 13, 38-89.

Istituto tecnico completo - Sezioni diurne e serali - Scuola tecnica - Liceo Ginnasio in locali separati - Assistenza **post-scolastica** *con ripetizioni e spiegazioni per gli allievi delle Scuole Regie.*

Convitto in palazzina separata con giardino - Palestra - Sala di scherma - Bagni interni - Preparazione all'Accademia Militare.

Questo Istituto fiorentissimo deve il suo successo alla serietà della sua organizzazione ed all'abbondanza di materiale didattico e scientifico da cui è sussidiato l'insegnamento.

Personale insegnante

Christillin dott. Beniamino, *Direttore*.

Jorio dott. ing. Carlo, del R. Politecnico.

Piperno ing. G., del R. Politecnico.

Guidetti prof. G., del R. Istit. tecnico.

Fortuna dott. Antonio.

Picconi dott. Luigi, del R. Liceo Cavour, libero docente all'Università.

Gravèri dott. Michele, della R. Scuola Sommeiller.

Varetto prof. cav. Luigi, del R. Istituto Sommeiller.

Segre dott. Arturo, del R. Liceo Alfieri e della R. Univ. Commerciale.

Romano prof. Pietro, della R. Univer.

Salomone dott. Giov., Dirett. della Chimica nell'industria.

Salomone dott. Luigi, del R. Ginn. Cavour.

Lombardi prof. Mario, della R. Scuola normale D. Berti e del R. Istit. Sommeiller.

Grandis prof. G., della R. Sc. tecn. Sommeiller.

Uglioni prof. A., del R. Istit. Sommeiller.

Vismara dott. L., del R. Ginnasio di Susa.

Rondani prof. Giov., dell'Istit. R. internaz. e dello studio del prof. Gitti.

Moncalvo dott. M., del R. Osservatorio.

Istituto Moderno *S. Giuseppe*

Via Bernardino Galliari 4.

Istit. *Beata Margherita di Savoia.*

Scuola femminile di commercio

Premiata

con medaglia d'oro dalla Camera di Commercio

e con medaglia d'arg. dorato dalla Cassa di Risparmio

Via Burdin 6.

Scopo dell'Istituto è di dare in ampi e salubri locali istruzione ed educazione cristiana a giovinette di civil condizione. — Esso comprende: il corso elementare, il corso tecnico, il corso commerciale (programmi governativi). Si dànno lezioni di lingua e corrispondenza commerciale italiana, francese, tedesca ed inglese; di cucito, ricamo e taglio; di musica, disegno e pittura.

Si accettano convittrici e semiconvittrici. La direzione è affidata alle Suore di San Giuseppe.

Scuola Speciale di Commercio *G. G. Garnier.*

Anno 60 – Via Alfieri 22.

Questa scuola, *pratica* di commercio, premiata coll'assegno annuale di medaglia d'oro dalla Camera di Commercio ed Arti di Torino; premiata con medaglia d'oro all'Esposizione Generale Italiana in Torino (1884), a quella di Palermo (1892), all'Italo-Americana in Genova (1892), all'ultima Generale Italiana in Torino (1898) e ad altre esposizioni italiane ed estere, è la prima scuola tecnica professionale commerciale fondata in Italia (nell'anno 1850), dal cav. prof. G. G. Garnier, coll'iniziativa del conte di Cavour e del conte T. di Santarosa, sulle basi delle scuole commerciali della Germania e di quelle fondate dalla Camera di Commercio di Parigi.

Consiglio di Patronato

Badini-Confalonieri sen. comm. avvocato Alfonso.

Ceriana ing. comm. Francesco.

Geisser avv. cav. Alb.

Girard cav. Carlo, v. Roma 20-22.

Malacarne Carlo, via Cibrario 13.

Mazzonis di Pralafera bar. Ettore.

Rey fratelli.

Rossi avv. comm. Teofilo, Senatore del Regno.

Sassoli cav. ufficiale Arturo.

Pollone comm. Eugenio.

Vercellone comm. Benedetto.

Sclopis ing. comm. Vittorio.

Direttore

Garnier prof. rag. cav. Edoardo.

Professori

Bouchard cav. Agostino, *off. d'académie, lingua e corrispondenza francese*, v. Madama Cristina 37.

Castellano avv. Giuseppe, *legislazione doganale*, R. Dogana, v. Sebast. Valfrè 18.
Della Porta avv. Attilo, *corrisp. italiana*. p. Savoia 6.
Galinger cav. Gio., *lingua e corrispondenza tedesca*, v. Pietro Micca 20.
Garnier cav. rag. Edoardo, *aritmetica, computisteria, tenuta dei libri, banco modello*, v. Alfieri 22.
Graziani avv. Graziano, *dott. in scienze comm., economia politica e storia comm.*, v. Cibrario 49.
Paoletti cav. avv. Pier Angelo, *diritto*, v. Quattro Marzo 7.
Pera Giacomo, v. Donati 12.
Vitale dott. Mario, *lingua italiana*, via S. Quintino 60.
Serazzi Eug., *calligr.*, v. Mad. Cristina 8.
Richeri Giacomo, *lingua e corrisp. inglese*, via Alfieri 26.
N. N., *trasporti e tariffe ferroviarie*.

Istituto Commerciale *Massimo d'Azeglio*

con annesso Istituto Tecnico (Sez. Ragioneria) e Scuola professionale di Commercio

Via Cavour 11, ☎ 41-89.

Questo Istituto è centro di studi e di coltura commerciale per tutti i commercianti, commessi-impiegati-viaggiatori di commercio, favoriti da opportuni ed adatti orari, sì diurni che serali che non ostacolano l'esercizio delle loro professioni.

Corpo Insegnante.

Richeri prof. Giacomo, *inglese*, v. Alfieri 26.
Chanoux prof. Antoine, *francese*, v. San Secondo 7 *bis*.
Page prof. Ernesto, *francese*, v. Romani 23.
Kräuterkraft prof. I., *tedesco*, v. Saluzzo 15.
Foa prof. Florio, *italiano*, v. Asti 20.
Segre prof. Salvatore, *ragioneria*, v. Maria Vittoria 21.
Torassa prof. Pietro, *ragion. e comput.*, v. Princ. Tommaso 26.
Viazzi prof. Mario, *aritm. e comput.*, via Carlo Alberto 29.
Grassi cav. prof. Franc., *matematica*, via Montevecchio 3.
Mojares prof. Guglielmo, *matematica*, via Romani 23.
Momigliano prof. Adolfo, *diritto*, v. Barbaroux 9.
Turco prof. Marco, *calligr.*, v. Pr. Amedeo 29.
Piccinino prof. *calligrafia*
Goffi prof. G. B., *scienze fisiche e natur.*
Bellingeri prof. Pio, *chimica*, c. Princ. Oddone 45.
Premoli prof. Rodolfo, *dis.*, v. Massena 38.
Cerchio prof. Carlo, *stenografia e dattilografia*, v. Garibaldi 39.

Istit.-Convitto *Giosuè Carducci*

V. Romani 23 – V. Cavour 11 ☎ 41-89.

Scuola di Lingua Francese parlata (gra...

Anno V.

Via Andrea Doria 11.

Questa Scuola è stata istituita dalla Con... zione fra gli esercenti di Torino a favore d... sonale dei soci e sussidiata dal Ministero de... e dal Municipio.

Nella Sede della Scuola sono pure impartit... di preparazione agli esami universitari e di ... con riduzione del 50 % sui prezzi della Tar... Impiegati delle Amministrazioni pubbliche e ... Chiedere programmi. Ufficio di traduzioni le... scientifiche, legali e commerciali.

Presidente onorario

Rossi comm. avv. Teofilo, senatore S... daco di Torino, c. Vitt. Em. II, ...

Vice-presidente onorario

Brosio cav. Edoardo, cons. comunal... Genova 1.

Presidente effettivo.

Bosco Cesare, c. Vitt. Em. II, 4 ...

Consiglieri

Camosso Domenico, v. Bogino 3 ...
Viale Giacomo, ang. v. Pietro Micca ... Mercanti.
Tricerri A., c. Vitt. Em. II, 62.
Toselli Gius., v. Po 9.

Direttore

Machet prof. Eug., v. Andrea Doria 11

Segretario

Palena prof. Pietro, v. dei Fiori 59.

Scuole *Da Camino* (Fondate nel 1...

Istituto di Commercio, Lavoro ed Arte

Via Garibaldi 35.

Scuole diurne, serali e festive; maschili e femminili a basi gratuite.

Presidenza onoraria

Marsengo-Bastia gr. uffic. avv. Ignazio, dep. al Parl., *presidente*, c. Vinzaglio 9.
Bruno ing. Emilio, *vice-presidente*, via S. Quintino 14.
Vigna ing. cav. Carlo Maurizio, *vice-presidente*, v. Carlo Alberto 33.

Consiglio d'onore

Presidenza: La presidenza onoraria.
Barbavara di Gravellona conte G. Cesare, *vice-presidente*, v. S. Giulia 65.
Barberi cav. Luigi, *vice-presidente*, corso Vitt. Em. 5.
Boringhieri Giacomo, *vice-president...*, via Circonvallazione Ovest 526-28.
Begovoeva Martino, *consigliere*, via San Secondo 94.
Bosio cav. Pietro, *id.*, c. Oporto 26.
De Fernex ing. cav. Giorgio, *id.*, corso Valentino 13.

...a Raffaele, *id.*, v. Cernaia 25.
F...o cav. Emilio, *id.*, c. Peschiera 8.
G...vino Severino, *id.*, v. Balbis 4.
In...da prof. dott. Enr., *id.*, c. Orbassano 19.
M...nani cav. ing. Pietro, *id.*, p. Carlo ...elice 16.
P...ion di Persano conte Alessandro, *id.*, ... Vitt. Em. 76.
P...otti cav. Giov., *id.*, v. Lagrange 24.
P...ione Guglielmo, *id.*, v. Garibaldi 5.
R...mmert comm. Gugl., *id.*, v. Brofferio 3.
R...zonico cav. geom. Carlo, *id.*, v. Amedeo Avogadro 19.
T...amona cav. Alfredo, *id.*, c. Siccardi 71.
T...mone Michele, *id.*, v. Balbis 19.

Direzione

Da Camino prof. Vitt. dei Princ. Caminesi, *direttore-fondatore*, v. Garibaldi 35.
C...utti maestra Maria Federica, *direttrice*, ... Garibaldi 35.

Corpo Insegnante

A...aretti prof. Gius., v. Mercanti 4.
A...none prof. Angelo, v. Garibaldi 13.
V...a maestra Angela, v. S. Dalmazzo 16.
B...disso prof. Franc., v. Finanze 9.
B...rdisso prof. Gius., v. Carlo Alb. 31.
C...mpo maestro Giuseppe, v. Mazzini 3.
C...rutti maestra Maria Federica, predetta.
Da Camino conte prof. Vittorio, predetto.
G...lo rag. Guido, p. S. Martino 1.
G...ndolfo prof. Ernesto, v. S. Anselmo 13.
G...schi prof. Celestino, c. Re Umberto 36.
Ja...cod prof.ª Luigia, c. S. Martino 8.
M...rchetti prof. Gius., v. Valeggio 21.
M...letti maestra Gina, v. Cavour 14.
M...ssini avv. Cesare, c. Re Umberto 38.
N...nnini d'Alberone Pozzo maestra Adalgisa, v. Barolo 16.
Negro maestra Teresina, v. S. Chiara 61.
Poppelmann maestra Annetta, p. Castello 22
Stobbia prof. dott. G. B., v. Princ. Tomm. 20.
Taliani ing. Michele, v. Mazzini 31.

...ituto Sup. Femminile *Bertola*

Anno 25° — Via Po 10.

...*uola speciale di Commercio*, premiata con medaglia dalla Camera di Commercio.

...: Tecnico e Complementare (secondo i pro...mmi governativi) - Stenografia - Dattilografia - ... pratico di taglio d'abiti - Lingue estere - ...ura - Musica - Ballo - Canto - Corsi elemen... Infantili - Ripetizioni.

Direttrice

B...o prof.ª Ottavia, p. Em. Filiberto 1.

Ispettore scolastico

Garnier rag. cav. prof. Edoardo, v. Alfieri 22.

Ispettrici

Bertola-Garnier Teresa, v. Alfieri 22.
Dell'Acqua Faconti Adele, v. Vanchiglia 42.

Scuole Tecniche Operaie di *S. Carlo*

Via Zecca, vicolo Benevello, c. p.

Presidente

Tornielli di Crestvolant conte avv. Celestino, uff. ✱, comm. ⊜, v. Artisti 37.

Vice-presidente

Negri cav. uff. prof. Pasquale, v. dei Fiori 90.

Consiglieri

Gibello-Palazzo cav. geom. Gio., corso S. Maurizio 25.
Montaldo comm. dott. Gius., c. Vitt. Em. 82.
Papurello rag. Franc., c. Raffaello 12.
Garrone Giacomo, rag. capo d'artiglieria, ✱, ⊜, v. Lagrange 43.
Antonelli cav. uff. ing. Costanzo, via Vanchiglia 11.
Stella cav. Aurelio, v. Magenta 49.
Perino Cesare, v. Rossini 1.
Carmagnola cav. uff. Anton., p. Castello 18.
Bovone cav. Franc. v. Venti Sett. 78.
Jorio ing. prof. Carlo, *ispettore generale*, v. Mercanti 19.
Buscaglione ing. Silvio, *tesoriere*.

Revisori dei conti

Bertone cav. geom. Franc., v. Ospedale 39.
Blangino Sebastiano, v. Cibrario 11.
Borgogno Gio., v. Bertola 42.

Direttore

Bovone cav. Franc., v. Venti Settembre 78.

Insegnanti

Artois Francesco, v. S. Chiara 35.
Bay Ant., c. Ponte Mosca 16.
Boasso prof. Giorgio, v. Garibaldi 3.
Borgogno Carlo, v. Bertola 42.
Boschetti geom. Mario, v. Gioberti 60.
Boschetti geom. Michello, v. Gioberti 60.
Brosio prof. Ercole, v. Nizza 9.
Buzzi Attilio, v. Mercanti 5.
Buzzi Gius., v. Mercanti 5.
Casella Carlo, v. Zecca 12.
Colonnetti ing. Gustavo, c. Vitt. Em. 65.
Dova Gio., c. Napoli 64.
Ferreri ing. Ferdinando, v. Cibrario 12.
Ferrero Cesare, v. Vanchiglia 36 *bis*.
Galassini ing. Enr., p. Carlo Em. II.
Maffei Luigi, v. Rossini 14.
Marinari prof. Garibaldi, v. S. Secondo 23.
Medicin Teofilo, str. di Lanzo 117.
Merlon Galeno, v. Massena 12.
Morra ing. cav. Anacleto, c. Pr. Oddone 11.
Pont Michele, c. Sommeiller 17.
Quadri prof. Pietro, c. Siccardi 86.
Quaglino Emilio, v. Cavallermaggiore 10.
Rossi prof. Carlo, v. Artisti 1.
Rossi Gius., v. Artisti 1.
Sandrone Edoardo, v. Maria Vittoria 35.
Scaglione Gius. Oreste, v. Belvedere 17.
Sereno prof. Ottavio, v. Barbaroux 31.
Tellini prof. Guglielmo, v. Bogino 23.
Thermignon ing. Gio., v. S. Chiara 8.
Valetti prof. Gio., v. Principi d'Acaja 20.
Vinai prof. Gio. Pietro, c. Vinzaglio 26.
Zocchi Gio., c. Valentino 1.

Circolo tecnico *Galileo Ferraris*

(*già Associazione Elettromeccanica* **Galileo Ferraris**)
Vicolo Benevello
presso le Scuole Tecniche S. Carlo

Questo Circolo ha per iscopo di stabilire periodicamente riunioni amichevoli e cordiali fra i cultori e gli amatori dello studio dell'Elettrotecnica e delle sue varie applicazioni, nonchè d'incoraggiare i Soci a coltivare tale studio per ricavarne vantaggi morali e materiali.

Tassa d'ammissione L. 5 — Si ricevono offerte e corrispondenze al *Comitato del Circolo*, presso le **Scuole Tecniche di San Carlo.**

Comitato

Ollino Lorenzo, c. Duca di Genova 12 *bis*.
Pellegrino Bernardo, v. S. Massimo 31.
Bianco Gius., v. Bonsignore 9.
Colomba geom. Ant., str. Val Salice 20.
Roggero Candido, v. Bogino 13.
Botto Micca ing. Mario, v. Valeggio 26.
Way Luigi, v. Thesauro 6.
Zanoni Eug. *elettric.* v. Lagrange 11.

Ufficio tecnico

Pianta Carlo, *elettric.*, c. Princ. Oddone 42.
Marenco ing. Emilio, v. Po 6 e 8.
Roggero Candido, predetto, *segretario.*

Scuola Popol. di Elettrotecnica

Corso Regina Margherita 128.

Comitato Direttivo

Presidente

Frola avv. Secondo, Gr. Cr., Gr. Cord. ⊜, e Gr. uff. ✻, senatore, v. Juvara 10.

Vice presidenti

Ferrero di Cambiano march. avv. Cesare, comm. ⊜, deput., v. Sagliano 4.
Grassi prof. dott. Guido, comm. ⊜, via Cernaia 40.

Revisori dei conti

Maffiotti ing. G. B., comm. ⊜, v. Assietta 3.
Lutz ing. Carlo, v. Arsenale 19.

Segretario

Montel ing. prof. Luigi Bened., c. Vitt. Em. 80

Membri

Bonini ing. Carlo Fed., ⊜, v. Mercanti 17.
Branchinetti gen. comm. Franc., c. Vittorio Eman. II, 98.
Dumontel Z. Gilb., p. Mad. Angeli 2.
Ferraris prof. ing. Lor., v. Ponza 3.
Govone ing. conte Uberto, cons. comun., v. della Rocca 20.
Montel prof. ing. Luigi Bened., corso Re Umberto 45.
Pinna ing. Raffaele, ⊜, v. Bogino 9.
Rossi avv. Teofilo, comm. ⊜, Senatore.
Rostain cav. uff. Alfr., ✠, v. Cuneo 21.
Salvadori di Wiesenhoff comm. nob. Giac. ing., via dei Mille, 5.
Silvano ing. Emilio, c. Re Umberto 8.
Tedeschi ing. Vitt., ✠, ⊜, c. Vitt. Em. II, 67.
Thovez ing. Ettore, c. Siccardi 69.

Direttore

Marenco prof. ing. Emilio, v. Po 6 e 8.

Insegnanti

Gilardini prof. ing. Fr., c. S. Maurizio …
Marenco prof. ing. Emilio, predetto.
Ponti prof. ing. Gian Giacomo, v. Se… stiano Valfrè 18.
Soleri prof. ing. Elvio, ✻, ⊜, v. M… Vittoria 52.

Assistenti

Prever Andrea, v. Sacchi 18.
Cane Michele, v. Groppello 16.

Università Popolare

22 - Via Accademia Albertina - …
(Palazzo del Politecnico).

Istituita nel 1900, ha per iscopo di diffonde… coltura scientifica e letteraria fra quelle classi … cittadinanza che non avendo fatto corsi speci… preparazione, pur desiderano coltivare la men… qualche ramo di studi.

L'Università Popolare ha scopo puramente s… tifico ed esclude perciò ogni propaganda polit… religiosa.

Preside

Loria prof. Achille.

Comitato generale

Bachi rag. Donato, c. Vitt. Em. II, 1…
Balsamo-Crivelli prof. Gustavo, via Valeggio 24.
Barbavara di Gravellona nobile Giu… Cesare, v. S. Giulia 65.
Bistolfi comm. Leonardo, v. Bonsignore 3.
Calandra comm. Dav., c. Mass. d'Azeglio …
Calandra cav. Ed., c. Mass. d'Azeglio …
Carrara prof. Mario, c. Peschiera 10.
Chiantore Gustavo, c. S. Martino 1.
Corrado prof. Corradino, p. Vit. Em. I, …
Crispolti march. Fil., p. Cavour 2.
Fano prof. dott. Gino, p. Castello 1…
Foà prof. Carlo, c. Valentino 40.
Foà prof. Pio, senat. del Regno, corso Valentino 40.
Geisser cav. Alb. v. Arsenale 33.
Herlitzka prof. Amedeo, v. Montevecchio 1…
Prato prof. avv. Gius., p. Savoia 6.
Rizzo prof. cav. E., v. Bogino 3.
Viglongo Stefano, v. Cagliari 4.

Segretario e Cassiere

Bachi rag. Donato, predetto.

Circolo Filologico di Torino

Anno XLII - 1909-910.

24 – Via dell'Ospedale - 24.

Società promotrice dello studio e dell'insegnamento delle lingue straniere viventi e delle materie commerciali, con Biblioteca speciale ricca di più di 4000 volumi di opere filologiche e di amena lettura.

Condizioni d'inscrizione

Soci benemeriti *perpetui* L. 1000, con diritto *trasmessibile perpetuo* di Socio effettivo e di designazione annuale di un allievo ovvero di una allieva per la frequentazione *gratuita* di una delle sezioni del Circolo.

Soci effettivi *a vita* . . . . L. 250
» » *triennali* . . » 30 all'anno
» frequentatori *annuali* » 36 »
» » *mensili* » 6 mensili e L. 5 di buon ingresso.

Consiglio d'Amministrazione

…brario avv. Giacinto, gr. uff. ⊜, senatore, presidente, v. Mazzini 34.
…arelli cav. ing. Carlo, *vice presidente onorario a vita*, via S. Massimo 17.
Camerano comm. prof. Lor., *vice presidente*, v. Francia 11 *bis*
…riondo Luigi ⊜, ✻, *vice-pres.*, v. Mille 22.
…ssa dott. Enr., *segret.*, v. dei Mille 35.
Mercandino rag. Gio., *cass.*, v. Lagrange 20.
…eletto cav. rag. Gius., *economo*, v. Carlo Botta 5.
…valle ing. Gio., *bibliot.*, c. Siccardi 4.
…iffi rag. Alessandro, v. Po 11.
…sco rag. geom. Vinc., v. Siccardi 1.
…zzalla avv. comm. Cesare, c. S. Martino 4.
…lderini comm. avv. Basilio, v. Fabro 2.
…si Giacomo, p. Carlo Felice 2.
…erdote cav. Leone, v. Roma 43.
…vo avv. Alfredo, v. Orfane 6.

Direttore

…ghetti dott. Aless., v. dei Fiori 6.

Commissione per la biblioteca

…valle ing. Gio., predetto.
Mercandino rag. Gio., predetto.
…vo avv. Alfredo, predetto.
…nbrosetti ing. Mario, v. Saluzzo 27.
…glieri geom. Eug., v. Garibaldi 19.

Commissione per gli studi

Camerano comm. prof. Lorenzo, predetto.
…sco rag. geom. Vincenzo, predetto.
Mercandino rag. Gio., predetto.
…eletto cav. rag. Gius., predetto.
…vo avv. Alfredo, predetto.

Corpo insegnante

Sezione Maschile - Anno XLII - 1909-1910.

Lingua Tedesca

…auterkraft prof. I., v. Saluzzo 15
Rapetti Ottavio Gio., c. S. Maurizio 30.
…brect Clara, v. Mazzini 54.

Lingua Inglese

Richeri prof. Giacomo, via Alfieri 26.
Turco cav. prof. Ernesto, c. Vinzaglio 27.
Tacconis Giuseppina, v. Cavour 24.
…ers J. Herbert, v. S. Massimo 46.

Lingua Francese

…chet prof. Gio. Davide, v. Berthollet 31.
Bouchard prof. Agost., ⊜, officier d'Académie, v. Mad. Cristina 37.
Guidon prof. Maur., v. dei Fiori 24.

Lingua Spagnuola

…ratelli prof. Eugenio, v. Garibaldi 13.

Lingua Russa

…neider prof. Michele, c. Reg. Margh. 24.

Corsi di conversazione

Guidon prof. M., pred., *francese.*
…ers J. Herbert, pred., *inglese.*
Rapetti prof. O. G., pred., *tedesca.*

Stenografia (sistema Gabelsberger Noë)

…evolo prof. Camillo, v. Melchior Gioia 6.

Corso commerciale

Oddasso prof. rag. Franc., c. Reg. Marg. 148
Serazzi prof rag. Nino, v. Quattro Marzo 14.
Guidon prof. M., pred., *corr. francese.*
Turco prof. E., pred., *corr. inglese.*
Rapetti prof. O. G., pred., *corr. tedesca.*

Sezione Femminile
Anno XXXIX - 1909-910.

Camerano prof. comm. Lor., *consigl. deleg.*
Lazzarini Delmizia, *direttrice*, v. Maria Vittoria 49.
Bognier Maria, *vice-dir.*, v. Nizza 33.

Lingua Francese

Bognier Maria, predetta.
Sola Laura, v. Galliari 31.
Bouchard prof. Agostino, ⊜, predetto.

Lingua Inglese

Tacconis Giuseppina, via Cavour 24
Richeri prof. Giacomo, predetto.

Lingua Tedesca

Bottari Carolina, v. S. Quintino 22.
Rapetti Ottavio Giov., predetto.
Rolando Teresa, v. Cavour 24.

Lingua Spagnuola

Cervini Luisa, v. Mazzini 54.

Lingua Italiana

Lazzarini Delmizia, predetta.
Balsamo-Crivelli march. prof. Gustavo, via Valeggio 24.

Storia e Geografia

Angeloni prof. Italo Mario, c. Vitt. Em. II, 6.

Scienze Fisiche e Naturali

Mei prof.ª Lea, v. Cibrario 11.

Aritmetica ed Economia domestica

Mocagatta Celestina, v. Mercanti 17.

Disegno
(*ornato, paesaggio, figura e fiori*)

Zuccaro prof. cav. Fiorenzo E., v. Saluzzo 44.
Conta-Tesio Giusª, c. Vitt. Em. II, 20 E.

Pedagogia e Morale

Marchiandi Imisa, v. Princ. Tommaso 14.

Lavori Femminili

Abbiate Giuseppina, p. Gr. Madre di Dio 14.

Scuola Operaia Serale Femminile

Sede centrale: Via Silvio Pellico, 6 presso la Sez. Torin. dell'Un. Femm. Naz.).

Si propone di accrescere l'istruzione delle lavoratrici, conforme alle disposizioni di Legge sulle scuole serali e festive, preparando le alunne a sostenere gli esami di compimento e di licenza dalla Scuola elementare. Ha istituite per l'anno scolastico 1909-10 quattro sezioni:

Sez. I. — **Barriera di Nizza.**
Scuola element. succ. della *Silvio Pellico*, v. Monti 11.

Sez. II. — **Barriera di Milano.**
Società Operaia di M. S., v. Leynì 20.

Sez. III. — **Barriera di Lanzo.**
Asilo Infantile, strada di Lanzo 82.

Sez. IV. — **Madonna di Campagna.**
Società Operaia di M. S. e Cooperativa.

Presidente

Fano prof. Gino, p. Castello 18.

Membri della Commiss. Direttiva

Baudino Rosa, c. Palermo 78.
Bello Felicita, strada di Lanzo 42.
Borrino dott. Angela, Osped. Infantile Regina Margherita.
Bossi Angiolina, v. S. Franc. da Paola 10 *bis*.
Brusaferro-Sardi Norina, c. Vitt. Em. 118.
Fiore Luigi, v. Cibrario 39.
Levi-Foa Emma, v. Po 27.
Perone Paolina, p. Eman. Filiberto 7.

Segretaria

Penati Ester, v. Silvio Pellico 6.

Corpo insegnante

Branca Amalia, c. Valentino 9.
Conti Ginevra, v. Garibaldi 10.
Da Frè-Vegetti Anna, v. Mad. Cristina 11.
Guglielminetti Eugenia, v. Mazzini 38.
Robino Teresa, v. Venti Settembre 6.
Scala Giuseppina, v. Quattro Marzo 1.

Lega Italiana d'Insegnamento

CIRCOLO TORINESE

sotto la Presidenza onoraria di S. M. il Re

ANNO XL

DIREZIONE GENERALE:

Via Melchiorre Gioia 4.

Scuole gratuite festive:

Via Princ. Amedeo 19, Via S. Quintino 7 Via Saluzzo 24.

Consiglio Direttivo

Presidente

Peverelli cav. uff. Cesare, c. Oporto 31.

Vice-presidenti

Doyen cav. Camillo, str. Moncalieri 107.
Montaldo comm. dott. Giuseppe.

Direttore generale

Corbelli prof. cav. uff. Edgardo, v. Montevecchio 11 *bis*.

Segretario

Lebole rag. Pietro, v. Ponte Mosca 10.

Consiglieri

Badini comm. avv. Alfonso, sen. del Regno.
Bona comm. avv. Adolfo, p. Consolata 5.
Brondi comm. prof. Vitt., v. Montebello 26.
Bruna prof. Gius., v. Montebello 17.
Ferraris cav. Candido, v. Lessolo 1.
Foa comm. Benedetto, v. Accad. Alb. 29.
Laclaire cav. Gio. Paolo, c. Casale 64.
Rossi comm. Teofilo, c. Vitt. Em. II, 44.
Sacerdote avv. cav. Feder., c. Vitt. Em. II, 85.
Vulten Vitt., c. Vitt. Em. II, 111.

Direttori delle Sezioni

Anrò prof. G. B., p. Savoia 6.
Lolli prof. Camillo, v. Mad. Cristina 62.
Pogliani prof. Leopoldo, v. Sacchi 34.

Insegnanti

Alasia Luigi, v. Sacchi 14.
Baratelli prof. Eug., v. Garibaldi 13.
Barberis Gio. Felice, maestro mun., via Maria Vitt. 26.
Bocca rag. Fausto, v. Roma 42.
Bonaglia prof. Bened., p. Palazzo di Cit[tà]
Bruna prof. Gius., predetto.
Brusasco Umb., v. Venti Settembre [illegible]
Calderolo Ern., v. Muriaglio 88.
Cerchio Carlo, v. Garibaldi 39.
Cervini prof. rag. Eug., v. Mazzini 54.
Coppo rag. Vitt., v. Milano 20.
Cotta Federico, v. S. Secondo 56.
Doyen cav. Camillo, strad. Moncalieri 10[7].
Garrone geom. Modesto, c. Ponte Mosca [illegible]
Genazzini Emilio, v. Fréjus 26.
Graglia prof. Stefano, v. Magenta 55.
Lazzarino Gio., v. S. Franc. da Paola [illegible]
Lebole rag. Pietro, c. Ponte Mosca 10.
Lolli prof. Camillo, v. Mad. Cristina 6[2].
Manino prof. Oreste, v. Garibaldi 44.
Matthey prof. Ettore, v. Bogino 2.
Pacotto Luigi, v. Gioberti 39.
Pogliani Leopoldo, v. Sacchi 34.
Rambaldi Franc., v. Gioberti 24.
Rosina prof. Gio., v. S. Ottavio 20.
Sacco dott. Luigi, v. Montevecchio 1[1]
Tribio Pietro, v. della Rocca 15.
Vulten Vittorio, c. Vitt. Em. II, 111.
Wihlfahrt prof. Arthur, c. Pr. Oddone 2
Zuccarelli prof. Aless., p. Statuto 12.

Maestre

Ajmar rag. Flavia, v. Roma 40.
Ambrogio Flaminia, c. Vitt. Em. II, 7[illegible]
Arnò Lina, c. Ponte Mosca 19.
Arrizzi Carlotta, v. Nizza 35.
Ballario prof.ª Matilde, v. Superga 35
Barla Natalina, v. S. Secondo 66.
Beltramo Scalera Luigia, v. Massena [illegible]
Bertola dott.ª Carlotta, v. Montevecchio 1[illegible]
Boggio Maria, p. Statuto 16.
Bidone prof.ª Teresa, v. Saluzzo 9.
Buttiè Annetta, v. Montevecchio 11 *bis*
Buttiè Irene, v. Montevecchio 11 *bis*.
Caffaratti Gius. Maria, c. S. Maurizio [illegible]
Camilla Luisa, v. Nizza 71.
Capitolo prof.ª Angiolina, v. Rosine 10
Cervini prof.ª Luisa, v. Mazzini 54.
Corbelli Elena, v. Montevecchio 11 *bis*.
Cotta Maria, v. S. Secondo 56.
Daniele Ernesta, v. S. Secondo 45.
Dovina Rosetta, v. dei Fiori 20.
Feraud de Villy nob. Gabriella, c. Casale 38
Garrone Maria, v. Montevecchio 9.
Ghibaudi Matilde, v. Madama Cristina 1[illegible]
Giaccardi Pierina, v. Berthollet 29
Gione-Bottalo Elisa, v. Cristof. Colombo 4[illegible]
Giulio Carlotta, v. Zecca 37.
Goglioso Paolina, p. Castello 23.
Marabotto Rosina, v. Princ. Tommaso 9
Mattalia prof.ª Rina, v. S. Secondo 3.
Meaglia Pontiglio Angiolina, v. Lanino 5.
Menges Amalia, v. Lagrange 3.
Michela Emilia, v. Saluzzo 14.
Nepote Teresa, v. Stampatori 15.
Novara Carolina, v. S. Secondo 64.
Perego Pierina, v. Sacchi 54.
Piana Maria, v. S. Tommaso 26.

[illegible]gazzoni Carolina, p. Carlo Felice 12.
[illegible]votti Amalia, v. Po 11.
[illegible]ssiano dott.ª Gemma, v. Gioberti 30.
[illegible]ssiano dott.ª Perla, v. Gioberti 30.

Revisori dei conti

[illegible]otti Paolo, v. Cavour 1.
[illegible]rraris Carlo, (Vanchiglietta).
[illegible]mbaldi Franc., predetto.

Scuola Intersistematica di Stenografia (S. I. S. T.)

Direzione: Via Garibaldi 39.

Locali: Via Po 10 Istituto Bertola.

[illegible]ioni: Pinerolo *con corsi teorici e pratici.*
Moncalieri *id. id. estivi.*
Cuneo *id. id.*

Questa scuola (che venne premiata con medaglia [illegible]ro all'Esposizione del Progresso [Firenze 1909]) [illegible]stituita per diffondere la Stenografia in genere [illegible]on un sistema in specie, impartisce l'insegnamento [illegible] tutti i sistemi di stenografia attualmente in uso, [illegible]do però sempre la preferenza ai sistemi Italiani [illegible] moderni, perchè più *razionali*, più *facili*, più *ve*[illegible], e più *adatti al nostro idioma* e quindi più [illegible]soni allo scopo ch'essa si prefigge « la diffusione [illegible] popolarità della Stenografia ».

La scuola tiene corsi serali proprii e corsi pub[illegible]ci presso le scuole di Torino e Provincia, al ter[illegible]ne dei quali rilascia regolari diplomi e medaglie [illegible] merito.

A questa è annessa una scuola di dattilografia [illegible] un gabinetto professionale di lavori pratici.

Presidente onorario

[illegible]eisser cav. dott. Alberto, Consigliere comunale, v. Arsenale 33.

Direttore

[illegible]rchio prof. Carlo, v. Garibaldi 39.

Segretaria

[illegible]lzio Raimondina, c. Princ. Eugenio 2.

Consiglio direttivo

A[illegible]fossi Luigi, v. Gaudenzio Ferrari 2.
[illegible]ffa Zaira, c. Beccaria.
[illegible]anco-Crista avv. Cosimo, v. Ottavio Revel 17.
[illegible]stolfi Dorlyska, v. Valperga Caluso 22.
[illegible]nevolo avv. Amedeo, v. Nizza 27.
[illegible]bernardi Eugenia, v. Pallamaglio 20.
[illegible]llina Emma, v. Milano 2.
[illegible]gliardi geom. Vitt., v. Princ. Amedeo 41.
[illegible]gliardi Romilda, v. Princ. Amedeo 41.
[illegible]nasso Maria, v. Carena 8.
[illegible]nata Gius., (Sassi).
[illegible]sso Teresa, v. Giulio 12.
[illegible]sina Cristina, v. S. Ottavio 20.
[illegible]tore prof. G. M., v. Silvio Pellico 7 Pinerolo).
[illegible]cchino Ern., v. Giovanni Prati 5.

Collegio degli insegnanti

[illegible]rchio prof. Carlo, v. Garibaldi 39.
[illegible]nubi avv. Angelo, p. Vitt. Emanuele 6 Cuneo).
[illegible]Aulerio prof. Enr., v. Lentasio (Milano).
[illegible]gliardi geom. Vitt., v. Princ. Amedeo 41.
[illegible]lzio Raimondina C., c. Pr. Eugenio 2.
[illegible]hetti Camilla, casa del Teatro (Pinerolo)

Scuole-Officine serali

Via Ormea 63 angolo via Bidone.

Queste Scuole, fondate nel 1887, poste sotto la Presidenza Onoraria di S. M. Vittorio Emanuele III, hanno per iscopo di insegnare praticamente in una officina-scuola una professione ai giovani operai e di renderli in pochi anni buoni artefici. Comprende oltre alle classi di disegno geometrico, di macchine, applicato agli stipettai, ai fabbri ferrai, i laboratori-scuole per i meccanici, fucinatori, fabbri ferrai (ferro battuto), stipettai, intagliatori in legno. Le scuole costrutte in appositi ed ampî locali, sono frequentate ogni anno da oltre **300** allievi. Furono premiate con Medaglia d'oro all'Esposizione Operaia di Torino, con Medaglia di bronzo alla Esp. Gen. Italiana di Torino 1898, con Medaglia di bronzo all'Esposizione Mondiale di Parigi.

Presidente

Montù ing. prof. on. Carlo, ❋, comm. ⊜, v. Po 39.

Vice-presidenti

Diatto G. Batt., comm. ⊜, v. Barbaroux 2.
Quartara Gius., ✠, comm. ⊜, v. Saluzzo 15.

Segretario generale

Stroppiana dott. Giac., ⊜, v. Beccaria 9.

Tesoriere

Caula Natale, ⊜, v. Roma 20 e 22.

Consiglieri

Armissoglio avv. Franc., ⊜, v. Scuole 11.
Bay Francesco, ⊜, v. Accad. Albert. 3.
Bocca Gio., ang. v. Corte d'Appello 14.
Craponne-Bonnefon cav. Luigi, c. Re Umberto 52.
Daghetto Gio., v. Mazzini 39.
Foa Benedetto, comm. ⊜, v. Accad. Alb. 29.
Forti nob. rag. Eman., v. Carlo Alberto 9.
Franco Francesco, ⊜, v. Arsenale 19.
Garlanda avv. Valerio, v. del Carmine 6.
Ottolenghi Ces., comm. ⊜, v. Pr. Amed. 20.
Zanoja Carlo, ⊜, v. Silvio Pellico 5.

Direttore

Bay Franc., ⊜, v. Accademia Albert. 3.

Aiuto Segretario

Gay Domenico, v. Pisa 42.

Insegnanti

Bertolino Augusto, v. Bidone 3.
Bussano Carlo, v. Cinischia 30.
Carbone C., v. S. Massimo 11.
Cuminetti Giulio, v. Thesauro 2.
Genti Giov., v. S. Donato 43.
Riccardi Germano, v. Ormea 78.
Rigazzi Carlo, c. Vitt. Em. II, 28.
Stizzoli Oreste, c. Brescia 26.
Zanardi prof. Dante, v. Galliari 14.

Ispettori

Belmondo cav. Giulio, v. Giannone 5.
Bauchiero Fortun., str. Circonvallaz. 518.
Morgari pittore Luigi, v. Bidone 31.
Carrera cav. Luigi, v. Circonvall. (barriera Lanzo).
Rostain cav. uff. ing. A., ✠, v. Cuneo 21.
Negri prof. cav. Pasquale, v. Mad. Cristina 90
Pellegrino Gius., v. S. Secondo 3.
Reduzzi prof. cav. Cesare, via Accademia Albertina 2.

Reduzzi Aug., v. Venti Sett. 1.
Piccarelli Luigi, v. S. Massimo 36.
Stizzoli Oreste, c. Brescia 26.
Bertolino Aug., v. Bidone 3.
Bianchini ing. Riccardo, v. Lamarmora 24.
Baronio avv. cav. Piero, v. S. Secondo 26.
Errera ing. Attilio, v. Bertola 47.
Fubini avv. Lelio, v. Pietro Micca 20.
Racca avv. Carlo, c. Oporto 2.
Luino Domen., v. S. Domenico 35.
Penotti cav. Gio., v. Lagrange 24.

Servizio medico.

Medico onorario.

Bonaretti dott. Nat., c. Francia 1 *bis*.

Ispettore sanitario

Borini dott. cav. Agostino, v. Nizza 74.

Medici di turno

Pozzo dott. Giov. Ant., v. Campana 20.
Momo dott. Luigi, v. Venti Sett. 78.
Mossi dott. Gius., v. Goito 11.
Carena dott. Carlo, v. Mad. Cristina 65.
Fulchiero Ant., v. Nizza 76.
Mossetti Adolfo, v. Bidone 26.

Medici supplenti.

Bizzarri dott. Alberto, v. Baretti 8.
Valabrega dott. G., v. Nizza 29.

R. Scuola Tipografica e di Arti affini

istituita nell'anno 1901 ed approvata
con R. Decreto
9 maggio 1907, n. CCXXVIII (parte supplem.)

Via Carlo Alberto 37-39.

Sorta per iniziativa del Comitato Promotore delle onoranze a Giovanni Gutenberg nel 500° anniversario della sua nascita (24 giugno 1900), questa istituzione professionale si prefigge i seguenti scopi:

1° Curare, per mezzo di corsi regolari di insegnamento (composizione tipografica; stampa tipografica; fonderia di caratteri; legatoria; disegno, lingue italiana e francese, ecc.), l'istruzione tecnica, artistica e letteraria degli apprendisti compositori, impressori, legatori e fonditori;

2° Cooperare al funzionamento della coltura tecnica e generale degli operai tipografi mercè l'apertura di corsi speciali (stenografia, ecc.) e di adatte letture e conferenze;

3° Promuovere l'unità ortografica delle edizioni;

4° Raccogliere e conservare tutte quelle pubblicazioni e quei lavori che per il loro merito tecnico ed artistico potessero servire di utile consultazione.

Quest'istituzione venne premiata con medaglia d'argento dorato al Concorso internazionale delle Scuole professionali di Milano nel 1904 e con medaglia d'argento all'Esposizione tipografica operaia di Milano nel 1906.

Consiglio Amministrativo

Presidente

Vigliardi-Paravia cav. Gius., rappr. il Minist. d'agr., ind. e comm., v. Alfieri 26.

Vice-presidente

Pomba cav. uff. ing. Gius. Luigi, rappr. Unione Tip. Editr., v. Carlo Alberto 33.

Cassiere-economo

Moriondo cav. Luigi, v. dei Mille 22.

Segretario

Arneudo cav. Gius. Isid., rappr. Società Artisti Tipografi, v. Cavour 41.

Consiglieri

Bosso cav. Giacomo, rappr. la Camera Commercio di Torino, v. Cibrario
Chiantore Mich., rappr. la Sez. Impress. della Feder. Lav. del Libro, v. Gerdil
Davicini cav. ing. Attilio, rappr. l'Op. Pia di S. Paolo, v. Sacchi 22.
Gattino Agostino, rappr. l'Unione P. Tip. Ital., c. Vitt. Em. II, 98.
Govone conte ing. Uberto, rappr. Ca. di Risp. di Torino, v. della Rocca 2
Levi cav. Lazzaro, p. Vitt. Em. I, 1.
Monaco Pietro, v. Bertola 3
Rinaudo comm. Costanzo, rappr. il M. nicipio, v. Brofferio 3.
Pezzoli Giulio, rappr. la Sez. Fonditori d. Fed. Lav. del Libro, v. Vanchiglia

Sindaci

Deabate avv. Gius., v. S. Donato 4.
Garavagno Gio., v. Stampatori 15.
Wolf Leopoldo, p. Castello 25.

Direttore

Gianolio Dalmazzo, v. Mad. Cristina

Corpo insegnante

Corso di Lingua Italiana

Gironi prof. Tito, v. Massena 51.

Corso di Lingua Francese

Arneudo cav. Gius. Isidoro, predett.

Corso di Disegno

Brugo Giulio, c. Re Umberto 30.

Corso Compositori

Giraudi Gius., c. Raffaello 3.
Saletti Manfredo, v. S. Secondo 10.
Varetti Natale, v. Parma 24.
Volontè Dom., v. Reggio 17.

Corso Composizione meccanica

Agnolutto G. B., v. Montevecchio 11
Gabbin Giorgio, c. Reg. Margherita

Corso Impressori

Ajani Gio., v. Consolata 6.
Craveri Stefano, c. Reg. Margherita
Giorgis Aless., v. S. Chiara 33.
Verdi Vitt., c. Regina Margherita 8

Corso Fonditori

Gramantieri Tomm., c. Reg. Margherita
Turati Angelo, v. Bava 30.

Ispettore della Sezione di fonderia

Calcagno Angelo, c. S. Maurizio 67.

Corso di Stenografia

Benevolo prof. Camillo, vice-presid. d. Soc. Stenogr. Ital., v. Melchior Gioia 6.

Consulente legale

Mennyey avv. Gio., v. Carmine 4.

Commissione di vigilanza

Bachi rag. Donato, c. Vitt. Em. II,
Capra Marcello, v. Nizza 147-149.
Cerutti G. B., v. Carlo Alberto 1.
Deabate avv. Gius., predetto.
Franchi cav. geom. Franco, c. Valentino
Gariboldo avv. Enr., v. Vassalli Eandi
Mennyey avv. Gio., predetto.
Pacchiotti cav. Giò., v. Zecca 15.
Pecco Pietro, v. Cottolengo ang. v. Biella

Podere Scuola Perroncito

per l'insegnamento della Bachicoltura e Gelsicoltura col R. Osservatorio bacologico.

Strada Creusa 115 (Cavoretto).

Perroncito prof. comm. Edoardo, *Dirett.*, c. Valentino 40.

R. Conceria-Scuola Italiana

e *Stazione sperimentale*
per l'industria delle pelli ed affini

Via Amedeo Peyron 4.

Gran Premio all'Esposizione Internazionale di Milano 1906. — Medaglia d'Oro all'Esposizione didattica delle Scuole Industriali e Commerciali indetta dal Ministero di Agricoltura Industria e Commercio, Roma, 1907-1908.

La scuola venne eretta nel 1902 col concorso degli industriali di tutte le province d'Italia e sotto gli auspici dell'Associazione Italiana dell'Industria e Commercio del Cuoio. Con R. Decreto del ...gno 1907 passò alla dipendenza del Ministero di Agricoltura, Industria e Commercio.

Scopo della scuola si è di avviare coloro che desiderano dedicarsi all'industria della conceria, in tutti gli studi e lavori ad essa inerenti o connessi, preparandoli mediante una ben fondata istruzione scientifica e pratica all'esercizio di questa professione.

La scuola comprende due sezioni:

1ª *Sezione Normale Teorico-pratica;*
2ª *Sezione per gli Operai.*

Inoltre l'istituzione funziona ancora come *Stazione sperimentale per l'industria delle pelli ed affini*, essendochè nei gabinetti di chimica e nel laboratorio tecnico di conceria della Scuola, si eseguiscono a pagamento, su richiesta degli industriali e privati, analisi e ricerche, che sono regolate da apposita tariffa approvata dal Consiglio di amministrazione. Il laboratorio tecnico di conceria è pure a disposizione degli industriali per studi ed esperienze pratiche di concia, per le prove alle macchine e le misurazioni di controllo delle pelli.

Consiglio d'Amministrazione.

Presidente

Romana cav. Camillo, deleg. dell'Assemblea dei fondat. della scuola, v. S. Giobbe 8.

Vice-presidente

Rocca avv. comm. Ferd., deleg. dal Minist. di agr., ind. e comm., v. Alfieri 19.

Consiglieri

Martinolo Angelo, deleg. dal Ministero di agr., ind. e commercio.
N. N., delegato dalla Prov. di Torino.
F...rio cav. Cesare, deleg. dal Municipio, v. Pietro Micca 10.
B...none cav. uff. Carlo, deleg. dalla Camera di Commercio ed Arti, v. Ospedale 35.
...ntù ing. comm. prof. Carlo, deleg. dalla Cassa di Risparmio, v. Po 39.
...rio Secondo, deleg. dall'Assemblea dei fondat. della scuola, c. Napoli 28.

Direttore della Scuola

Baldracco cav. dott. Giacinto, v. Schina 15.

Personale insegnante.

Sezione normale teorico-pratico.

Baldracco cav. dott. prof. Giacinto, pred., *tecnol. chim. della concia e materie color.*
Cacciatori prof. Michelang., *assist. ordin. di chim., incar. dell'insegn. di chim. inorg. e anal. qualitativa*, v. Lamarmora 24.
Lombard dott. Pietro, *assist. ordin. di chim., incar. dell'insegn. di chimica organ. e anal. quantitativa*, c. Vinzaglio 11.
Ghiglione dott. Ettore, *assist. straord. di chim.*, c. Princ. Oddone 31.
Furno prof. Firmino, *conceria prat.*, v. Principi d'Acaia 1.
Ziano Gio., *aiuto conceria pratica*, v. Genova 17.
Romanese dott. cav. Riccardo, *fisica applicata*, c. Vitt. Em. II, 24.
Appiani prof. rag. Gio., *comput. e ragion. industriale conciaria*, v. Mercanti 16.
Gola dott. prof. Giuseppe, *microscopia tecnica*, v. Ormea 51.
Malinverni avv. prof. Ferd., *noz. di diritto commerc. ed industr.*, v. Orfane 36.

Sezione per gli operai.

Andreis cav. Ettore, *dirett. per il corso operaio, Conferenze.*
Furno prof. Firmino, pred., *insegn. ordin. di conceria pratica.*
Cacciatori prof. Michelang., pred., *elem. di chimica tecnologica appl. alla conceria.*
Malinverni prof. avv. Ferdin., predetto, *conferenze sulla legislazione operaia.*

Scuola Professionale per i Tappezzieri da stoffe

Via Cavour 9.

Istituita dalla Società Tappezzieri di stoffe nell'anno 1895. Le lezioni si impartiscono nei locali della scuola Carducci, c. Oporto 9.

I corsi si dividono in *Corso di disegno ornamentale - Corsi di disegno applicato all'arte del tappezziere - Lezioni di taglio - Lezioni di imbottitura.*

Consiglio d'Amministrazione

Presidente

Scavarda Giacomo, v. Lagrange 2.

Direttore

Arneodo Eug., v. Consolata 4.

Segretario

Paladino Antonio, p. S. Carlo 1.

Cassiere-economo

Ferrero Giov., v. Maria Vittoria 51.

Consiglieri

Obermitto Giov., v. Barbaroux 20.
Rumi Ang., v. Maria Vittoria 28.
Gamba Innocente, c. Vitt. Em. 36.
Ruga Giuseppe, v. Po 55.
Perucelli Carlo, v. Mazzini 42.

Revisori

Piatti Carlo, p. S. Martino 10.
Farello Pietro, p. Statuto 17.

Scuola per *Chauffeurs* meccanici-conduttori di automobili

Via Balbis 1.

È la prima Scuola di tal genere fondata in Italia, per iniziativa dell'ing. E. Marenco e del cav. uff. A. Rostain, Capo-Console del T. C. I.

Presidente onorario

Frola avv. Secondo, G. ✱ e G. C. ⊜, Senatore del Regno.

Presidente

Goria Gatti cav. avv. Cesare, v. Colli 15.

Vice presidente

Rostain cav. uff. Alfredo, ✠, v. Cuneo 17.

Tesoriere

Banca Ceriana frat., v. Lagrange 3.

Segretario

Marenco ing. Emilio, v. Po 6 e 8.

Consiglieri

Ceirano Gio., c. Vitt. Em. II, 9.
Diatto cav. ing. Vitt., v. Arsenale 10.
Ferrero di Ventimiglia march. avv. cav. Alfonso, v. Cavour 41.
Marchesi cav. ing. Enr., v. Passalacqua 10.
Scarfiotti cav. avv. Lodov., v. Magenta 21.
Tacconis comm. dott. Camillo, v. G. Prati 5.
Vicarj cav. ing. Mario, v. Montevecchio 24.

Direttore della scuola

Marenco prof. ing. Emilio, v. Po 6.

Insegnanti

Bertoldo ing. A. (soc. *Rapid*).
Balloco ing. A. (soc. *Itala*).
Ferrero di Ventimiglia march. avv. cav. Alfonso, predetto.
Goria-Gatti cav. avv. Cesare, predetto.
Lovisetto dott. Domenico, v. Garibaldi 31.
Marenco prof. ing. Emilio, predetto.
Miller ing. Franz (*Offic. Costruz. Areonautiche Torinesi*).
Rostain cav. uff. A., predetto.

Impiegato d'ordine

Cottino Eugenio, v. Pietro Micca 4.

Sezione aeronautica

Nell'anno 1910 la scuola inizia un primo corso diurno di aeronautica.

Scuola Professionale per gli Orefici

Direzione: Via San Massimo 4.
Scuola: Via Cittadella 3.

Eretta il 1° dicembre 1903 col concorso del Municipio, della Camera di Commercio ed Arti, del Ministero d'Agr., Ind. e Comm., del Ministero dell'Istruz. Pubblica, delle Opere Pie S. Paolo, della Cassa di Risparmio, della Società lavoranti orefici, di commercianti industriali d'oreficeria e di privati, ha per iscopo lo sviluppo con impronta nazionale e speciale la confezione del gioiello sotto le bizzarre forme che l'arte nuova impone.

Orario: Martedì, Mercoledì, Giovedì e Venerdì dalle ore 20,30 alle ore 22.

Consiglio Direttivo

Presidente

Ghirardi Enr. Giacomo, v. Venti Sett. 46.

Vice-presidente

Guglielmotto Luigi, v. Giulio 12.

Consiglieri

Barbavara di Gravellona conte Gius Cesare, v. S. Giulia 65.
Capello Gugl., v. Accad. delle Scienze 1 e v. Finanze 7.
Gramaglia cav. Emilio, v. Roma 2.
Lattes Enrico, v. Baretti 45.
Lavino Alfr., v. S. Teresa 12.
Marchisio Felice, v. Pallamaglio 23-2
Rognone cav. uff. Carlo, delegato d. Camera di Commercio, v. Ospedale

Segretario

Ghisotti prof. Ettore, v. del Carmine

Personale insegnante

Direttore Onorario

Torrielli Carlo, v. S. Giulia 18.

Direttore

Reduzzi Ang., c. Regina Margh. 151

Insegnanti

Zeppegno Alcide, *incaric. corso di chim* v. Giannone 16.
Buzzi Reschini Giacomo, *incaric. cor plastica*, v. Catania 17.
Poncelletti Angelo, *incaric. 4ª classe composiz. inventiva*, c. Ponte Mosca
Besesti Ces., *incar. 3ª classe*, v. Manzon
Boido Pietro, *incaric. 2ª classe*, v. Bagn
Debernardi Etelredo, *incar. 1ª cla* p. Carlo Felice 16.

Assistenti

Debernardi Socrate, p. Carlo Felice 16.
Lesca Gio., v. Po 45.

Scuola Pop. Femm. Festiva *Maria Cristina Gribaudi* (Anno XIII)

Corso Dante
Locali delle Scuole Munic. Silvio Pellico

Materie d'Insegnanento: *Lingua ital. – Analfabete – Aritmetica – Contabilità – Cucito – Ricamo in bianco – Rammendo – Sartoria da donna – Scuola di taglio – Conferenze d'igiene – Lingua francese.*

Consiglio Direttivo

Direttore amministratore

Amelotti Giovanni, p. Vitt. Em. I, 20

Vice-direttore

Sassi cav. Franc., v. Goito 12.

Ispettore

Peluffo prof. Pietro, v. Massena 48.

Direttrici didattiche

Gioana-Almici Beatrice, *onor.*, v. Pisa 5 *bis*
Filippi prof.ª rag. Anna, *effett.*, v. Silvio Pellico 17.

Direttrice lavori

Pellerino Cecilia, v. Bertola 11.

Vice-direttrice lavori

Guglielminotti Amalia, v. Mad. Cristina 80.

Ispettrici

Gribaudi Maria, p. barr. Nizza 167.
Govean-Martini Eligia, v. Nizza 90.
Linari Maria, v. Nizza 74.
Vigliani-Govean Maria, c. Valentino 13

Segretario

Vassarotti Carlo, v. S. Agostino 13

Corpo Insegnante

Audisio Eugenia, *ricamo*, p. Gran Madre di Dio 8.

ellardi Gemma, *ricamo*, c. Valentino 7.
lengino Eugenia, *sartoria*, v. Saluzzo 31.
e Thomatis-Ricca Closvinda, *cucito*, via Gioberti 50.
lippi prof.ª rag. Anna, *contabilità*, via Silvio Pellico 17.
ervasone Eugenia, *italiano*, v. Pr. Tomm. 3.
uglielminetti Eugenia, *aritmetica*, via Mazzini 38.
uglielminotti Amalia, *ricamo*, v. Madama Cristina 80.
llerino Agostina, *sartoria*, v. Bertola 11.
llerino Angela, *analfabete*, v. Bertola 11.
llerino Cecilia, *sartoria*, v. Bertola 11.
llerino Clotilde, *sartoria*, v. Bertola 11.
icca Rosa, *cucito*, v. Gioberti 50.
cardi Vesta, *francese*, v. Princ. Tomm. 31

Scuola Popolare *Archimede*

Direzione: Via Basilica 4, p. 1.

uole { v. Cittadella 3, v. Porta Palat. 20, v. del Carmine 25, v. Bertola 31.

Ispettrice onoraria

llati-Rossi Adele, v. Princ. Tommaso 28.

Ispettore

ontù prof. comm. ing. Carlo, *dep.* v. Po 39.

Direttore

hermignon arch. ing. Gio., v. S. Chiara 8.

Vice-direttore

rpaneto dott. Pasquale, v. Orto Botanico 26.

Segretari

Marchisone rag. Gius., v. Giulio 9.
andi Attilio, c. Ponte Mosca 16.

Corpo insegnante

Sezione maschile

bbona Natale, c. Regina Margh. 92.
lara ing. Arm., p. Gr. Madre di Dio 14.
dini Oreste, v. S. Giulia 45.
rovero Felice, v. S. Tommaso 28.
apra L., v. Montecuccoli 6.
arignani Scipione, v. Genova 20.
rpaneto dott. Pasquale, predetto.
arpegna Urbano, v. Alessandria 3.
olombo Guido, v. Berthollet 13 *bis*.
urando Carlo, v. Mad. Cristina 107.
rnara Giacomo, v. Juvara 21.
iacotto Silvio Giacomo, v. Balangero 5.
vis Gio., v. Carlo Alberto 31.
ssa geom. Virgilio, v. Parini 12.
archisio Cesare, c. Re Umberto 28.
edicin Teofilo, str. di Lanzo 117.
vone cav. Gius., v. Fucina 9.
ella Carlo, v. S. Chiara 52.
sero Lorenzo, v. Belvedere 11.
nsini Franc., strad. Francia 31.
naglino Emilio, v. Cavallermaggiore 10
naglino Luigi, v. Mazzini 46.
ndone Leto, c. Regina Margherita 230.
vazzi Orazio, v. S. Chiara 35.
ichard Luigi, v. Boucheron 9.
Roero di Monticello ing. Leone, v. Arsen. 41
Spinzi Carlo, v. dei Mille 12.
Uberti-Bona rag. Agost. v. S. Quintino 52.
Valerio Gio., v. Belvedere 17.
Verino Carlo, c. Oporto 31 *bis*.
Vigna Gius., v. Bari 9.
Zara Emanuele, v. Stampatori 12.
Zucchi Guido, v. Fréjus 21.

Sezione mista

Jaccod prof. Luisa, c. S. Martino 8.
Lambertucci prof. Aug., dinamit Avigliana
Rocci Mario, v. Belvedere 2.
Rosso Giuseppina, v. S. Maria 11.

Sezione femminile

Albertini maestra Teresa, c. S. Maurizio 71
Annone prof. Angelo, v. Garibaldi 13.
Barberis rag. Giello, v. Massena 3.
Belmondo-Garis Vittoria, str. Lanzo 30.
Bertotti Enrico, v. Cernaia 32.
Bertotti Francesca, v. Cernaia 32.
Bertullè Adalgisa, v. Monginevro 36.
Borello Elvira, v. Franco Bonelli 5.
Bottero Angela, v. Venti Sett. 69.
Bottero Teresa, v. Venti Sett. 69.
Buscaglione Linda, v. S. Massimo 36.
Busnelli Isidoro, v. Monginevro 76.
Chiarena-Banali Paolina, p. Castello 18.
Chiaves Luigi, p. Vitt. Em. I, 1.
Clerico Ettore, v. Moncalieri 17.
Corte Anna, v. Magenta 53.
Croveri Maria, v. Cottolengo 25.
Davy maestra Annetta, v. Luciano Manara 6.
De Michelis Luigina.
Destefanis Margherita.
Ferretti rag. Mario, v. Allioni 4.
Gallesio Pier Nicola, v. Burdin 4.
Gardano Felicita, v. Belvedere 26.
Gianoglio Beatrice, v. S. Donato 70.
Giganti Agnesina, c. Re Umberto 76.
Giganti Luigia, c. Re Umberto 76.
Maggia Agostino, v. S. Quintino 18.
Marchisone rag. Gius., v. Giulio 9.
Mariatti Cesarina, v. Sacchi 34.
Mazzia Rosa, v. Donati 12.
Mussa Luisa, v. dei Mille 35.
Negrotti maestra Teresa, v. Roma 8.
Novo Dom. Crescentino, v. S. Anselmo 32.
Origlia Gina, v. Garibaldi 18.
Origlia Maria, v. Garibaldi 18.
Pozzo Eufrasina, v. Principi d'Acaja 12.
Prandi Attilio, c. Ponte Mosca 16.
Ragozzi prof. Maria, c. Vitt. Em. II, 40.
Rosa prof. Giacomo, v. dei Fiori 34.
Rossi Cesare, v. Franco Bonelli 8.
Rubini Arnaldo, v. S. Franc. da Paola 33.
Sappa Vittoria, v. Don Bosco 6.
Sassi Maria, v. Nizza 167.
Tinelli Amalia, v. Porta Palatina 6.
Tosco-Vergnano Anna, v. S. Donato 46.
Turco Antonietta, v. Nizza 23.
Uberti-Bona Pierina, v. S. Quintino 52.
Verando Maria, c. Ponte Mosca 8.
Verna Francesca, v. Madama Cristina 40.

Scuole serali *Vittorio Bersezio*

d'ambo i sessi

21 – Via Saluzzo – 21.

Queste scuole furono fondate dal sig. Bona Giacomo nell'anno 1898 presiedendole fino a tutto l'anno scolastico 1900. Sono dirette ed amministrate da un Comitato autonomo indipendente e trovansi nei locali delle Scuole G. A. Rayneri gentilmente concessi dal Municipio.

Materie d'insegnamento: *8 Corsi d'italiano - 8 Corsi di francese - 3 Corsi di aritmetica - Geometria - 8 Corsi di computisteria - 8 Corsi di inglese - Lingua russa - 2 Corsi di tedesco - Disegno ornamentale e Plastica - Disegno geometrico - Disegno macchine - Calligrafia - Costruzioni macchine - Tecnologia meccanica - 2 Corsi di Stenografia - 1 Corso di Disegno Automobili - 1 Corso Dattilografia - Spagnuolo - Corso di analfabeti adulti.*

Direzione

Presidente

Goglio on. ing. comm. Gius., c. Oporto 41

Vice-presidente

Diatto cav. ing. Vitt., v. Arsenale 10.

Direttore - Amministratore.

Turco prof. cav. Ernesto, v. S. Quintino 50

Segretario didattico

Vassarotti Carlo, v. S. Agostino 13.

Segretario amministrativo

Botto prof. rag. Gius., v. Juvara 21.

Ispettore

Bona comm. avv. Adolfo, p. Consolata 5.

Consiglieri.

Bosco prof. Albino v. Catania 5.
Brizio cav. prof. G. B., c. Valentino 18 e v. Goito 4.
Ferrero di Cambiano on. march. Cesare, via Sagliano 4.
Gitti prof. cav. Vincenzo, v. Garibaldi 21.
Mazzonis di Pralafera nob. Federico, via S. Domenico 11.

Corpo insegnante

Aimaretti prof. Gius., v. Mercanti 4.
Avaro prof. G., c. S. Maurizio 15.
Bosco prof. Albino, v. Catania 5.
Botto rag. Giuseppe, v. Juvara 21.
Christillin prof. Mario, v. Ormea 15.
Ferrario Mario, dis., c. Re Umberto 56.
Gagiotti Annetta, v. Carlo Alberto 41.
Giorgis Giacomo, c. Oporto 37.
Grandis prof. Giov. Batt. v. Mazzini 24.
Marengo prof. Antonietta, v. Saluzzo 42*bis*.
Migliau prof. Adele, v. Scuole 11.
Migliau rag. Rosina, v. Scuole 11.
Ogliani prof. Federico, v. Bogino 20.
Podio Annetta, v. S. Tommaso 28.
Podio Vitt., v. S. Tommaso 28.
Rubini Clemente, v. Genova 24.
Serazzi prof. Eugenio, v. Mad. Cristina 8.
Tibò prof. rag. Franc., v. Pietro Micca 4.
Turco prof. cav. Ernesto, c. Vinzaglio 27.
Varetto prof. cav. Luigi, c. Siccardi 53.
Vitale prof. Mario, v. S. Quintino 60.

Istituto Nazionale per le Figlie dei Militari

Villa Regina ☎ 4-97, 5-56 Barri… Casale, via Figlie dei Militari 25.

Questo Istituto ha tre case di educazione:

1° La *Villa della Regina*, generosamente … nata da S. M. il Re Vittorio Emanuele II, situ… sulla collina di Torino, con ampi boschi, viali giardini. — È destinata alla educazione superi… delle giovinette e può contenere 130 convittrici.

2° La *Casa Magistrale* con Scuola normale s… periore pareggiata e con *Giardino d'infanzia* … bambine dai 4 ai 6 anni

3° La *Casa Professionale* con laboratori dive… e con una scuola tecnica commerciale pareggiata a… Governative.

Queste due ultime sezioni dell'Istituto han… sede in un grandioso edifizio ai piedi della coll… stessa, su cui sorge la Villa della Regina, e ver… la barriera di Casale, in via Figlie dei Militari.

È un vasto edifizio rettangolare, circondato … ampi giardini cintati. Venne costrutto di sana pian… dal 1885 al 1888 su disegni e sotto la direzione d… prof. ing. Angelo Reycend.

È condotto in istile semplice, improntato alle m… niere del Rinascimento fiorentino. Ha nell'interno u… vastissimo cortile ad arcate che misura la superfi… 2000 mq. L'edifizio è capace di contenere 400 co… vittrici oltre il personale insegnante e di servizio

Presidente

Villa avv. comm. Tommaso, senatore, via S. Domenico 1, p. 1.

Vice-Presidente

Biandrà nob. Vitt. dei conti di Reagl… tenente-gen., v. Papacino 3.

Consiglieri

Compans di Brichanteau marchese Carl… dep. al Parlamento, v. S. Teresa 10
Canera di Salasco nob. Vitt., ten. gene… c. Vitt. Eman. II, 68.
Gioberti comm. avv. Emilio, v. Alfieri 2…
Hidalgo comm. Stefano, colonnello, v… Amedeo Avogadro 26.
Pignone del Carretto march. Alessandr… contrammiraglio nella riserva navale p. Vitt. Eman. I, 20.
Rossi Ang., sen. del Regno, v. S. Dalmazzo 2…
Voli conte Luigi, c. Vittorio Eman. II, 7…

Segretario

Guyot Vitt., ✱, comm., Villa della Regina 38.

Applicato

Corbelletti Antonio, v. Gasometro 1…

Commesso

Ronco Domenico, Villa della Regina

Consiglio di Patronato.

Presidentessa

S. M. Margherita di Savoia, Regina Madre

Vice-Presidentessa

S. E. Morozzo Della Rocca di Castiglion… cont.ª Irene (Roma).

Dame Patronesse

Bianchi di Roascio vedova Gattinara contessa Angela, c. Vitt. Eman. II, 76.
Canera di Salasco nob. Maria, nata Del Carretto di Santa Giulia

…lebrini di San Martino Pelletta di Cortazzone baron. Maria, v. delle Scuole 4.
…mpans di Brichanteau-Pallavicino marchesa Albertina, via Santa Teresa 10.
…la Chiesa di Cinzano e Rodi-Weil Weiss march. Ernestina, p. Vitt. Em. I, 8.
…Angrogna Pallavicino marchesa Anna, S. Fiorano (Codogno).
…Oncieu de la Bâtie-Suardo contessa Ernestina, v. Po 52.
…lvano-Levi Amalia, v. Nizza 31.
…lisurgo nobile Ida nata Vegezzi-Ruscalla, strada di S. Vito 380.
…relli di Carpeneto cont. Marg., v. Nizza 27
…colis di Robilant cont. Edmea, v. Goito 5.
…tolenghi-Ottolenghi contessa Celestina, via delle Scuole 5.
…ovana del Sabbione-Radicati di Marmorito contessa Enrichetta, c. Siccardi 33.
…eycend-Mosca Ang., c. Valentino 40.
…otti-Cappa cont.ª Carolina.
…billia-Bonelli Camilla (Roma).
…sone-Rasini di Mortigliengo contessa Amalia, c. Re Umberto 6.
…oli cont. Alix n. Denina, c. Vitt. Em. II, 75.

Segretario del Consiglio di Patronato

…uyot Vittorio, ✱, comm., predetto.

Direttrici

…vallari-Cantalamessa nob. Giulia, dott.ª in letter. e filos., *dirett.*, Villa Regina 35.
…illi Edvige, *vice-dirett.*, Villa Regina.

Casa Magistrale-Professionale

…erlo Ida, *direttrice.*
…iva Elvira, *vice-dirett. Sez. magistr.*
…ccio Felicina, *vice-dir. Sez. professionale.*

Cappellani

…ignolo dott. prof. teol Pier Gius., piazza S. Giulia 2.
…uigonis mons. Luigi, barr. di Casale.

Medici.

…lla dott. Adolfo, *medico ordinario.*
…ela Angelo, *chirurgo dentista.*

Istituto Nazionale *Umberto I* per i figli dei militari.

…orto nel 1902 per iniziativa del Municipio di To…o che stanziò la somma di L. 300,000 per la sede; … concorso del Ministero della Guerra che mise … disposizione il fondo di L. 24,000 annue rappre…tanti il reddito della Cassa anticipazioni agli uffi…i; colle offerte raccolte dal Comitato femminile di …corso ai feriti delle patrie guerre e colle oblazioni …e dalle provincie, dalle città italiane e dai cittadini.

…'Istituto ha lo scopo di giovare alle famiglie dei …itari meno favorite dalla fortuna, accogliendone …gli, educandoli e fornendo loro il modo di acqui…are la coltura di studi o l'abilità professionale …essarie allo stato che eleggeranno.

…retto in Ente Morale con R. Decreto 28 dic. 1902.

…'Istituto non ha potuto finora funzionare.

Educatorio Femminile della R. Opera della Provvidenza

con annessa *Scuola Normale pareggiata.*

Via Venti Settembre 25, ☎ 1-84.

Questo istituto ebbe origine sui primordi del secolo scorso da privata beneficenza verso le figlie della classe povera. Per l'incremento avuto dalle sovrane largizioni e dalla pubblica carità e da assegni di benefattori, con RR. PP. 4 maggio 1735 Carlo Emanuele III lo eresse in Corpo Morale e ne determinò il regolamento organico con RR. PP. 15 settembre 1748.

Detto Istituto col volgere degli anni subì radicali trasformazioni. Di presente ha per iscopo la educazione morale, intellettuale, fisica ed economica delle fanciulle della classe media le quali sono ammesse a fruire dei posti di favore in esso fondati da pii benefattori. Vi sono pure ammesse fanciulle di agiata condizione civile, mediante il pagamento della pensione stabilita dal regolamento.

Ha pure un asilo infantile per i bimbi d'ambo i sessi appartenenti a famiglie civili.

Presidente

Bertetti avv. Mich., gr. uff., v. Bellezia 14.

Dama Ispettrice

Nicolis di Robilant cont.ª Marina nata Imperiale, v. Maria Vittoria 17.

Condirettori

Rossi Pietro, comm., ✱, v. Goito 15.
Provana di Collegno nob. Emanuele, via S. Dalmazzo 15.
Dalla Valle di Pomaro marchese Luigi, c. Duca di Genova 17.
Boggio ing. arch. Camillo, comm. e ✱, p. S. Martino 7.
Camerana conte avv. Edoardo, comm. e ✱, c. Oporto 23.

Segretario

Beccaria caus. Emilio, v. Rossini 6.

Direttrice

Caso Gaetanina, residente nell'Istituto.

Vice-Direttrice

Pignet Ester, residente nell'Istituto.

Insegn. pel Corso Complem. e Normale

Rambaldi prof. Emilio, *lettere italiane*, v. Princ. Tommaso 4.
Fusani prof.ª Leonilda, *lettere italiane*, v. S. Quintino 24.
Grossi cav. prof. D. Gio., *relig.*, v. Milano 3.
Coda dott. prof. Costantino, *storia e geografia*, v. Maria Vittoria 3.
Fabbro dott. Tommaso, *storia naturale e fisica*, via Assarotti 15.
Rambaldi prof. Luigi, *stor. e geog.*, v. Goito 15
Miraglia prof. cav. Matteo, *pedagogia e morale*. v. S. Massimo 38.
Chiora prof.ª Maria Vittoria, *aritmetica*, c. Valentino 40.
Lazzarini prof.ª Delmizia, *lettere*, v. Maria Vittoria 49.
Mocagatta prof.ª Celestina, *aritmetica*, via Mercanti 17.
Formento cav. prof. Ettore, *agr.*, c. Dante 7.
Re prof.ª Paola, *lingua francese.*
Arrigo prof. Gius., *canto*, v. Barolo 29.
Porporato prof. Giacinto, *calligrafia e disegno*, c. Vitt. Em. II, 92.
Testa Angiola, *ballo*, via Garibaldi 23.

Istituto Sup. Femm. *Maria Bobba*

Premiato con med. all' Esposiz. Didattica di Roma.

Corso Principe Oddone 49.

Corsi Normale–Complementare–Ginnasiale–Tecnico-Elementare secondo i Programmi governativi — Corso di lavoro manuale educativo applicato alle Industrie casalinghe ed all'economia domestica Lezioni di disegno applicato ai lavori femminili – di dipinto ornamentale – di ricami in colore e oro Ripetizioni di tutti i Corsi agli alunni delle Scuole — Corsi di lingue straniere Corso di sartoria Corso autunnale per gli esami di riparazione.

Stroppiana dott.[a] Margh., *dir.*, v. Allioni 7.

Personale insegnante

Stroppiana dott.[a] Margh., predetta, *pedag. storia, letterat. ital., lingue classiche.*
Durando-Crudo dott. Silvia, *matematica, computisteria e francese*, v. Po 39.
Basso Maria, *francese*, c. Princ. Oddone 41.
Parisch dott.[a] Clelia, *scienze natur.*, corso Re Umberto 30.
Roggero Teresa, *calligr.*, c. S. Maurizio 67.
Nazari Lisa, *pitt. e ricamo art.*, v. Garibaldi 3.
Peverada Anita, *disegno*, c. Francia 25.
Dellachà Maria, *corso element.*, v. S. Chiara 60
Botto Benedetta, *corso elem.*, c. Vitt. Em. 76.
Gedda Clotilde, *taglio e cucito*, via Duchessa Jolanda 7.
Astengo Maria, *tedesco*, v. Massena 19.
Cerchio Carlo, *stenog.*, v. Garibaldi, 39.

Sanitario dell'Istituto

Bonaretti dott. Natale, c. Francia 1*bis*.

Educatorio *Duchessa Isabella*

(Istituto delle Opere Pie di S. Paolo)
Piazzale Barr. Francia, 8-72.

Quest'Istituto (già del Soccorso e Deposito, fondato nel 1589), da via Maria Vittoria 35 fu trasferto nel 1893 in miglior sede sul piazzale Barriera di Francia. Esso fa parte dell'Istituto delle Opere Pie di S. Paolo, ed ha per iscopo l'educazione intellettuale, morale e fisica di fanciulle di civile condizione. — L'educazione intellettuale comprende: *a)* Le Scuole elementari; *b)* I Corsi complementari e normali pareggiati (Decreto Ministeriale 23 aprile 1889); *c)* Un corso quadriennale di commercio.

Vi ha pure un Giardino di Infanzia per esterni, adatto alle esercitazioni pratiche delle allieve maestre.

Si accettano alunne a pagamento dell'intera pensione, a godimento di posti gratuiti di speciali fondazioni ed a posti semi-gratuiti di libera collazione. Si accettano pure alunne esterne a tutti i corsi aperti nell'Educatorio.

La retta annua per le alunne a pagamento di intera pensione è di L. 500.

Bernocco-Fava-Parvis Giulia, *ispettrice*, p. Carlo Felice 10.
Belloni prof. Ida, *direttrice*.

Maestre interne

Cavaglià Erminia.
Willien Maria.
Rama Margherita.
Della-Sala-Spada Maria.
Marchini Camilla.
Rigois Sofia.
Modrone Giuseppina.
Corte Albina.
Della-Sala-Spada Cesarina.
Anglesio Vittoria.
Boffa Pierina.
Forneris Vittoria.
Adriano Albertina.
Decaroli Luigia.
Garelli Giuseppina
Rossi Luigia.
Orta Jole.

Giordano Giuseppina, *econonoma-dispensiera.*
Scarafia Giuseppina, *ufficiaria.*
Torta Emma, *id.*

Corsi Complement. e Normale pareggiati

Insegnanti esterni

Bernardi dott. cav. Carlo, *lettere itali*... *e direttore didattico.*
Bertola dott. Carlotta, *pedag. e morale.*
Antognoni dott. prof. Oreste, *lettere itali*...
Zini dott. Zino, *storia e geografia.*
Lobetti-Bodoni dott. Mario, *storia.*
Giorgi prof.[a] Agnesina, *geografia.*
Rovea ing. prof. Gio., *aritmet. e geom*...
Fabbro dott. Tomm., *scienze natur. e ig*...
Pandolfi dott., *fisica e chimica.*
Formento cav. prof. Ettore, *agraria.*
Casalegno prof.[a] Anna, *lingua france*...
Delazzari Maddal., *maestra di taglio ge*...
Porporato prof. Giacinto, *disegno e call*...
Aprà Luigia, *maestra di ginnastica.*
Arrigo cav. Gius., *maestro di canto.*
Bozzalla Maria, *maestra di lavoro manu*...
Testa Angiolina, *maestra di ballo.*

Scuola di Commercio.

Fassini dott. Sesto, *lettere ital.*
Giorgi prof.[a] Agnesina, *id.*
Gribaudi prof. Pietro, *storia e geogr. com*...
Garelli prof. Aless., *legislaz. doganale e diritto commerciale e direttore.*
Valletta prof. rag. Vitt., *computisteria, banco modello.*
Fabbro dott. Tomm., *scienze naturali*
Pandolfi dott., pred., *fisica e chimica.*
Scaparone prof. Seb., *merciol. e microscop*...
Giuliano prof.[a], *lingua francese.*
Prata-Berlese prof. Lucinda, *lingua tedes*...
Rovea ing. Gio., *matematica.*
Rinaldi dott. Paolina, *computisteria.*
Delazzari Maddal., *maestra taglio geom*...
Porporato prof. Giacinto, *calligrafia.*
Pepe Camilla, *stenografia e dattilogra*...
Giacobbe sac. dott. prof. Gius., *dirett*... *spirituale.*
Davico dott. cav. Filippo, *medico chirur*...
Verrando cav. Stefano, *chirurgo-denti*...

Istituto *Alfieri-Carrù* (Cascina)

Via Accad. Albertina 18, 41-44.

Questo Istituto fondato nel 1844 per opera delle benemerite famiglie Alfieri di Sostegno e Costa Carrù della Trinità, fu eretto in Ente Morale con Regio Decreto 31 agosto 1896. Suo scopo primo si è l'educazione e istruzione civile e religiosa di fanciulle di modesta condizione, per essere formate più specialmente al lavoro d'ago e alle domestiche faccende.

In locali separati vi sono le scuole elementari, complementari, tecniche, e coll'anno scolastico 1907-908 venne pure iniziato il Corso commerciale a Tipo medio e l'insegnamento libero di lingue straniere, disegno, pittura e lavori femminili. Delle scuole aperte a signorine esterne od anche interne, sono regolate in piena conformità ai programmi governativi e l'Istituto si assume la responsabilità dei rispettivi esami.

Consiglio d'Amministrazione

M... lioretti di S. Sebastiano cav. avv. Costantino, nomin. da S. E. il Primo Presid. della Corte di Cassaz., *presid.*, v. della Rocca 25.
C...sta Carrù di Trinità conte Paolo, *membro a vita*, v. S. Franc. da Paola 15.
F...rrero di Cambiano march. avv. comm. Cesare, deput., rappr. S. E. marchesa Visconti-Venosta n. Alfieri, v. Sagliano 4.
A...ogadro di Collobiano della Motta conte Emiliano, rappr. del Cons. Comunale di Torino, v. Roma 43.
T...basso sac. Carlo, Prete della Missione, nominato da S. E. il Card. Arcivescovo, v. Venti Sett. 23.

Segretario

...pegno Felice, v. Barbaroux 1.

Tesoriere

A...aldi cav. avv. Celidonio, v. Ospedale 18.

Direzione interna

...R. Figlie della Carità di S. Vincenzo.

Direttore spirituale

A...lora don Pietro, v. Po 51.

Sanitario

P...squini dott. Aless., v. dei Mille 23.

Insegnanti

Corsi complem., tecnici e commerciali a tipo medio

...rtina dott. prof. Antonio, *lettere italiane*, c. Vittorio Eman. II, 63.
F...gnani prof. Franc., *matematica*, via Pastrengo 13.
V...lletta prof. Vittorio, *computist. e ragioneria*, v. Garibaldi 23.
F...rmento prof. cav. Ettore, *scienze e merciologia*, c. Dante 7.
F...no avv. Saverio, *diritto civile e commerciale*, v. S. Dalmazzo 17.
D...stefanis dott[a] Maria, *storia e geogr.*, via Garibaldi 23.
F...co prof[a] Amelia, *scienze fisiche e natur.*, v. della Rocca 21.
S...la prof[a] Laura, *lingua franc. e calligr.*, v. Bern. Galliari 31.
J...cod Alice, *lingua franc.*, c. S. Martino 8.
M...yer Maria, *lingue ted. e ingl.*, v. Consolata 8.
J...azio Celinia, *ginnast.*, v. Silvio Pellico 5.
P...co prof.[a] Anna, *matematica* (Pinerolo, str. Fenestrelle 5).
S...aglia rag.[a] Maria, *computist.*, v. San Tommaso 1.

Insegnanti interne

R...si Ida, *ital. storia e geografia.*
T...sta Onorina, *lavoro e musica.*
B...caglia Rosa, *dattilografia.*
A...iglia Angiolina, *lavoro e ricamo.*

Corsi elementari

...audo-Operti Gabriella, v. Bogino 23.
J...azio Celinia, predetta.
C...rmagnano Olimpia, v. Montevecchio 11*bis*
F...retti Matilde, *interna.*

Scuola Internazionale Superiore Elementare ed Infantile

(Fondata nel 1870)
per i due sessi di civil condizione.
Via Ospedale 20.

Approvata dall'Autorità governativa – Giardino d'Infanzia – Corso complementare, tecnico e letterario – Istruzione religiosa.

L'insegnamento è impartito secondo i programmi governativi ed è obbligatorio in tutte le classi l'insegnamento delle lingue francese e tedesca, il disegno, la ginnastica e il canto corale. Sezioni facoltative di altre lingue, di scherma, di pittura, di ballo, di storia dell'arte.

Unione *Pro Schola Libera*

Via Venti Sett. 31, p. 2.

Scopo dell'Unione è tutelare i diritti dell'insegnamento libero giustamente reclamato dal diritto naturale ed inviolabile dei genitori alla educazione ed istruzione dei loro figli.

L'Unione si prefigge di raggiungere il suo fine coi mezzi consentiti dalla legge, specialmente:

a) coll'illuminare l'opinione pubblica sui diritti dell'insegnamento libero:

b) coll'influire sui pubblici poteri per ottenere una legislazione rispondente a tali diritti.

L'Unione resta estranea alla politica e, nello svolgimento della sua azione, professa il massimo rispetto ai principii religiosi della grande maggioranza del Paese e alle istituzioni dello Stato.

L'Unione comprende:

a) i direttori e le direttrici degli istituti liberi od i loro rappresentanti:

b) gli insegnanti e le insegnanti, gli educatori e le educatrici degli istituti liberi;

c) gli insegnanti e le insegnanti delle scuole pubbliche di qualsiasi grado;

d) i padri e le madri di famiglia o chi ne fa le veci.

Presidente onorario

Allievo comm. prof. Gius. p. Statuto 18.

Presidente effettivo

Ferrua cav. prof. Michele, v. Maria Vitt. 42.

Vice-presidenti

Miraglia cav. prof. Matteo, v. S. Massimo 38.
Vialardi di Sandigliano conte col. Tomaso, p. Solferino 3.
Piovano prof. Gius., v. Cappel Verde 2.

Cassiere

Cane prof. Felice Giulio, v. Cottolengo 34.

Segretario

Alliana maestro Alberto, v. Misericordia 1.

Ginnasio Ricreativo *Genèro.*

Strada di S. Margherita 139.

Patrona Onoraria

S. A. R. e I. la Duchessa d'Aosta vedova.

Membro nato

L'Assessore Municipale per l'istruzione.

Membri elettivi

Bersanino avv. cav. Angelo, v. Ponza 4.
Bonaudi avv. prof. Emilio, c. V. Em. II, 86.
Brezzi avv. cav. Camillo, v. Orfane 5.
Camerana conte avv. Edoardo, c. Oporto 23.
Fino avv. Saverio, v. S. Dalmazzo 17.
Gioberti comm. avv. Emilio, v. Alfieri 24.
Sabbione cav. avv. Ven., v. S. Chiara 15.
Toesca di Castellazzo conte avv. prof. Carlo, v. Princ. d'Acaja 22.
Villa comm. avv. Tomm., v. S. Domenico 1.

Collegio per le Missioni estere

Via Val Salice 39 (Borgo Po), ☎ 2 53

Seminario delle Missioni Estere fondato nel 1887 da D. Giovanni Bosco di venerata memoria, la tomba del quale ivi esistente si può visitare ogni giorno dalle **10** alle **11,30** e dalle **15** alle **16**, inoltre nella buona stagione dalle **18** alle **20**.

Scopo dell'istituto: preparare personale per le numerose Missioni e Case salesiane d'America e d'altre parti del mondo.

Varvello prof. D. Franc., *direttore*.
Vota sac. Michele, *economo*.
Nassò prof. D. Marco, *direttore delle scuole*.

Istit. Missioni Consolata

Via Circonvallazione (Barr. Francia) 514
☎ 43-74.

Fondato nel 1900 dal canon. Giuseppe Allamano, rettore del Santuario della Consolata, allo scopo di preparare Missionari piemontesi (sacerdoti e laici) per le Missioni nell'Africa equatoriale.

Superiore generale
Allamano canon. Giuseppe.

Istituti di educazione maschile

Franchi Evasio, *Convitto famiglia per studenti*, v. della Rocca 21.
Istituto di studi secondari, Testa dott. prof. Alfredo, *dirett.*, v. dei Fiori 3.
Liceo-ginnasio S. Giuseppe, v. Goito 12.
Pensionato educativo per studenti, Cossa prof. cav. Pietro, *direttore*, v. Botero 8.
Pensionato piemontese per studenti, Giraudi Gioffredo, *direttore*, c. Vitt. Em. II, 22.
San Camillo, villa Andreis, Val Salice.
San Giuseppe, semi-convitto, via S. Francesco da Paola 23.
Scuola di comm. e d'ammin., v. Alfieri 22.
Scuola Maschile della R. Opera di Mendicità Istruita, v. Privata Lanza 4.
Scuola Moderna, *Direzione*, v. Donati 12 ang. c. Oporto.
Scuole Apostoliche, al Martinetto.
Scuole Rosminiane elementari gratuite con annesso oratorio festivo, v. Chisone 2

Istituti di educazione femminile

Albert (istituto diretto dalle suore Vincenzine), suor Carmela, *superiora*, via S. Chiara 1.
Aporti e Boncompagni – Corsi infantile, elementare, complementare, normale, lingue straniere, pittura e musica, diretto dalle sor. Thesia, c. Vitt. Em. II, 26, ang. v. S. Massimo.
Beata Margherita di Savoia diretto dalle suore di S. Giuseppe - Scuola di commercio, v. Burdin 6.
Berti Domenico - Scuola Normale pareggiata, c. Valentino 30.
Bracco (già *Ferrero*), istituto di Rubatto-Bracco Linda - Corsi element. e superiori, lingue estere e musica, giardino d'inf. metodo Fröbel, c. Vitt. Em. II 74 e v. Bellini 9.
Chirone sorelle - Classi elementari e complementari, v. Princ. d'Acaja 6.
Colombini Giulia – Scuola elem., complement. e norm., diretto dalle suore della Sacra Famiglia di Savigliano, via della Zecca 47.
Divin Cuore, diretto dalla signora Garabello Luigia – Corsi elementari e asilo infantile, v. Perrone 3 e v. Bertrandi 7.
Consolata (della), c. Duca Genova 49.
Faà di Bruno – Convitto e Scuole normali, elem. ed inf., con annesso laboratorio d'ogni lavoro femm., v. S. Donato 35.
Fedeli Compagne di Gesù, v. Villa Regina 6.
Figlie della Consolata già Mancini, asilo infantile, corsi elementari, laboratorio, *direttrice* Almissi Giovanna, v. Passalacqua 6, ang. v. Juvara 19 *bis*.
Figlie di Maria Ausiliatrice, v. Cottolengo 33.
Figlie povere di Santa Chiara, diretto dalle Suore Cappuccine. Istruzione elem. e lavori femminili, *direttore* Maffei teologo Francesco, str. S. Vito 364.
Fontana Cesarina – Corsi infant., elem. e compl., lez. di pianof., v. Giannone 5.
Garneri sorelle – Corsi infantile, elem. e super., v. Garibaldi 44 e c. Valdocco 1.
Gerbino Anna (istit.), v. Garibaldi 5.
Immacolata Concezione – Scala dott. D. Amato Vinc., *rettore*, v. Nizza 47.
Immacolata (dell') – Corsi infant., element. e super., Alotti Fiorentina, *direttrice*, v. Consolata 15.
Istituto dei Balbuzienti, Bergoglio prof. G. C., v. S. Franc. da Paola 43, p. 2.
Istit. di Arte, pittura, disegno, ecc., Negro prof. Bartol., *diret.*, v. S. Quintino 33.
Istituto di S. Vincenzo de' Paoli, eretto in Virle Piemonte, diretto dalle RR. Figlie della Carità. Scuole elementari, complementari, normali e tecniche. *Amministrazione:* v. Donati 6.
Istituto Torinese, corso infant. frobeliano. elem. per bimbi e bimbe (sezioni divise), super. femm. Lezioni collett. ed indiv. Lavori donneschi, pittura, mus., danza. Convitto e semi-conv., *direttrice* Rohe Augusta, v. Venti Settembre 58.
Istituto Le Foyer, c. Vitt. Em. II, 82.
Madri Pie, istituto dal Giardino froëbeliano ai corsi sup., v. Bonafous 2.
Maffei - Corsi infant., elem., complem. e ginn. secondo i programmi governativi. Corso superiore, corsi di cultura superiore per signore e signorine e corsi liberi in ogni ramo d'insegnam. Lingue straniere, pittura, mus., canto e danza, *direttr.* Cavandoli Valentina, v. Ponza 4.

Maria Clotilde – Gianolio sorelle. Corso infantile, elementare e superiore, via Mazzini 26.
Missionarie del Sacro Cuore, collegio con scuole civili per esterne, v. Artisti 4.
Monti e Alby, v. Assietta 32.
Opera Pia Barolo - Scuola elementare, v. Consolata 16.
Opera Pia Lotteri, già *Casa de' SS. Angeli*, v. Villa della Regina 21.
Pio Istituto delle Suore del SS. Natale, str. di Francia 166.
Pio Istituto di S. Teresa, v. S. Donato 35.
Principessa Elena (già Giriodi), Clerico Estella, *dir.*, corsi completi, element. e complem. e lingue estere, v. Ospedale 11.
Protette di S. Giuseppe, c. Casale 48.
Rosine, v. delle Rosine 9 e 11.
S. Anna della Provvidenza (*Convitto e Semi-convitto*) – corso element. di perfezionamento, Scuola normale, v. Massena 36.
S. Francesco delle Religiose Francescane Missionarie d'Egitto – Corsi elementari con semi convitto, giardino d'infanzia, v. Petrarca 16.
Santa Maria (*Convitto e Semi-convitto*) – Classi element., corsi complem., corsi normali, lavori femminili, disegno, musica ecc., *direttrice* suor Chiara Odile Serra di Santa Maria, v. Pio Quinto 11 con *succursale* barr. di Casale, Valle S. Martino 654 (Ponte Trombetta).
S. Carlo, v. Venti Settembre 24-26.
Sacro Cuore di Maria (istit.), villa Santa Maria del Fiore, str. Valsalice 11.
Santa Caterina, per giovinette povere ed orfane, alle quali cercasi dare un'educazione religiosa e casalinga, diretto da Suore Terziarie Domenicane, str. di Francia 225 (Tesoriera).
SS. Innocenti - Scuola elementare e Asilo infantile, *direttrice*, Ferraris suor Rosalinda, v. Ormea 9.
Suore del Cenacolo (*Convitto*), c. Vittorio Em. II, 1-3.
Suore francesi della Provvidenza - Lingua franc., lavori femmin., v. dei Mille 16.
Suore francesi dell' Ord. Santa Elisabetta, str. del Nobile 73 (villa Andreis).
Suore di S. Giuseppe (Educatorio) - Scuola superiore di perfezionamento, laboratorio per signorine nell'arte del taglio e ricamo, scuole elem. ed asilo infantile, v. S. Massimo 23, *Convitto* str. S. Vito 366.
Suore della Visitazione. - Corsi elementari, corsi di lingue estere, lavori femminili, str. di Francia 272 (Tesoriera).
Testa sorelle – Corsi elementari e complementari, v. Garibaldi 23.

Scuole pratiche professionali.

Scuola Chauffeurs, v. Balbis 1.
Scuola Ital. di Conceria, v. Amedeo Peyron 4.
Scuola Orefici, v. S. Massimo 4.
Scuola Parrucchieri, v. Gio. Prati 5.
Scuola Tappezzieri da stoffe, v. Cavour 9.
Scuola Tipografica, v. Carlo Alberto 37-39.
Scuole di Arti e Mestieri, Don Bosco, via Cottolengo 32.

Istituti Infantili.

Alfieri-Carrù (*Cascina*), asilo d'infanzia, v. Accad. Albertina 18.
Amoretti Matilde, v. Pescatore 1.
Bonardi Lucia - Scuole elementari, via Bidone 24.
Brizzolara Edvige – Asilo froebelliano, via Ormea 10.
Carletti-Fiorito Emilia ved., scuola elem., p. Em. Filiberto 15.
Cinzano sorelle, v. Beaumont 3.
Collegio Colonna e Finzi, v. S. Anselmo 7.
Corciuolo sorelle, v. S. Dalmazzo 20.
De-Micheli sorelle, v. S. Massimo 47.
Istituto di S. Vincenzo, delle Suore di Carità. - Asilo infantile, giardino d'infanzia, scuole elementari, laborat. e scuola di ricamo, v. Princ. d'Acaja 49.
Istit. Rosminiano, v. Saluzzo 27.

LA
Domenica dei Fanciulli
Direttrice: LUISA SCLAVERANO MAESTRA
Valenti Collaboratori
GIORNALE SETTIMANALE ILLUSTRATO A COLORI
per le Famiglie, per le Scuole, pei Fanciulli e per gli Adolescenti
Abbonamento annuo L. 5. — *Numeri di saggio a richiesta.* — *Un numero separato* Cent. 10.
Presso la Ditta G. B. PARAVIA e C., vie Garibaldi 21-23 e Arsenale 29.

Istituto Torinese corso infantile froebeliano per bimbi e bimbe, convitto e semi-convitto, v. Venti Settembre 58.
Opera Pia Barolo, v. Consolata 20.
Promes Felicita, v. Berthollet 14.
S. Anna della Provvidenza, v. Massena 36.
Ss. Innocenti, v. Ormea 9.
Sacra Famiglia, v. S. Donato 17 e 19.
Scuola infantile maschile, v. Maria Vitt. 36.
Scuola Internazionale elementare infantile v. Ospedale 20.
Suore di S. Giuseppe, v. S. Massimo 23.
Trombetta sorelle, v. Garibaldi 31.
Turbiglio, v. Monte di Pietà 5.
Valdanega Maria, v. Tarino 11.
Valperga di Masino, v. Alfieri 20.
Vittorino da Feltre (Giardino d'infanzia con metodo froebeliano), diretto da Ersilia Chiappari, via dei Mille 27.

Insegnanti privati.

Lingua Italiana e Pedagogia.

Antognoni dott. Oreste, v. Cibrario 9.
Balsamo-Crivelli march. prof. Gustavo, v. Valeggio 24.
Barale-Osasco dott.ª Maria, c. Siccardi 57.
Begey prof.ª Rosalia, v. Milano 20.
Beltramo Prato prof. Paola, v. Magenta 57.
Bergoglio prof. G. C., v. S. Francesco da Paola 43, p. 2.
Bernardi cav. prof. Carlo, v. Genova 27.
Bertola dott.ª Carlotta, v. Montevecchio 11.
Calissano dott.ª Beatrice, v. Garibaldi 19.
Capitolo prof.ª Maria, v. delle Rosine 10.
Cerruti prof. Ant., v. Saluzzo 27.
Coda prof. dott. cav. Cost., v. Maria Vitt. 3.
Corrado prof. Corradino, ☎, p. Vitt. Em. 19.
Covino Bianca, v. Maria Vitt. 49.
Da Camino prof. Vittorio, p. S. Carlo 4.
Ferreri prof. cav. Giov., p. Statuto 9.
Gaggero prof.ª Rosetta, v. Alfieri 22.
Garino prof.ª Gemma, v. della Zecca 34.
Hasenmajer-Fortis prof.ª Silvia, v. Carm. 2.
Macina-Gervasio prof.ª Luisa, v. Urbano Rattazzi 5.
Maffi Fabio, c. Orbassano 40.
Mantovani dott. comm. Dino, v. Andrea Doria 21.
Massetti dott. prof. Alfredo, p. Castello 18.
Massia dott. Pier Maria, v. Vanchiglia 14.
Molineri Rosetta, v. Mazzini 29.
Montalenti dott.ª Teresa, c. Siccardi 53.
Olmo prof. Franc., v. Porta Palatina 9.
Pera prof. Giacomo, v. Donati 12.
Piccioni dott. Luigi, v. Sacchi 46.
Ravelli prof. Feder., v. Bonafous 7.
Rolle Augusta, v. Venti Settembre 58.
Romano Pietro, v. Nizza 17.
Sospizio prof.ª Irma, v. Cibrario 14.
The Berlitz School of Lang., v. Roma 43.
Viani prof. Vittorio, v. Saluzzo 9.
Vitale prof. Mario, v. S. Quintino 60.

Storia e Geografia.

Balegno dott.ª Eugenia, v. Valsalice ...
Coda prof. Costantino, v. Maria Vitt ...
Da Ponte Nicolò, c. Oporto 13.
De Magistris dott. Carlo Pio. v. Gio. Pr...
Destefanis prof.ª Maria, v. Garibaldi ...
Foglietti sac. dott. Filib., v. S. Agosti...
Martel dott. Edoardo, ☎, v. Finanz...
Massetti dott. prof. Alfredo, p. Castell...
Olmo prof. Franc., v. Porta Palatin...
Pera prof. Giacomo, v. Donati 12.
Rinaudo prof. comm. Cost., v. Broffer...
Roberti Giuseppe, ☎, v. Bonafous 7
Roccati Gabriella, v. Consolata 6.
Solari dott. prof. Gioele, v. Botero 4...
Tamagnone prof. dott. Gio., ☎, c. Oport...
Tommasina Borsarelli dottª Matilde, ... Venti Sett. 9
Viazzi rag. Mario, v. Carlo Alberto ...
Voglino prof. Pietro, v. Gioberti 86

Aritmetica, Matematica, Geometria, Computisteria, Contabil...

Allievo ing. prof. Tullio, v. Valeggio ...
Armissoglio ing. prof. Luigi, c. Du... Genova 3.
Bellisai prof. Eug., v. Silvio Pellico 18.
Bersano prof. dott. ing. G. B., v. Ormea ...
Bettazzi dott. Rodolfo, v. Cernaia 3...
Bottasso Matteo, v. S. Quintino 6.
Burali-Forti dott. prof. Cesare, corso Re Umberto 59.
Calevo Ercole, v. Gioberti 47.
Cambiaggi dott. Camillo, c. S. Martin... 1.
Candelo prof. rag. Pier Gio., v. Bologn... 23
Casabella dott. Franc., v. Silvio Pellic... 5.
Cellini rag. Augusto, v. Venti Sett. 6...
Cerutti prof. Gius., ☎, v. Orfane 2...
Cietti rag. Uberto, p. Statuto 4.
Cravera prof. Giacinto, v. Carlo Albert... 21
Crudo Silvia, v. S. Franc. da Paol... 11.
Cucca-Mistrot nob. prof. Piero, ☎, via Barbaroux 34.
Daniele prof. Michele, v. Saluzzo 63
Danisi prof. Gennaro, v. Cibrario 15.
Demaria prof. G. L., c. Napoli 30.
Ferro prof. Giov., v. Venti Sett. 7...
Filippi rag. Anna, v. Silvio Pellico 1...
Frattini Carlo-Eugenio, v. Lamarmor... 27.
Gallo rag. Guido, v. Garibaldi 23.
Gianasso dott. prof. Gio., v. Villa Regin...
Giosserano Maria, v. Cibrario 31 *bis*.
Giraudi Gioffredo, c. Vitt. Em. II, 2...
Grassi prof. Luigi, v. Saluzzo 20.
Jacobbi prof. Temistocle, v. Mazzini ...
Levi Simone, v. delle Rosine 4.
Magone rag. Luigi, v. Vanchiglia 20.
Mina cav. Camillo, str. antica di Grugliasco 30.
Montalenti Antonia, c. Siccardi 53.
Mozzi cav. ing. Luigi, v. Urb. Rattazz... 1.
Norzi dott. prof. Alberto, v. Baretti 3
Occella prof. Andrea, v. Am. Avogradro 11.
Pagliero Giuliano, v. S. Franc. da Paol...

...nsa prof. Angelo, v. Sagliano 4.
...retti dott. prof. Franc., ☎, v. Sacchi 26.
...ta prof. Vinc., ☎, v. Ormea 76.
...assi Luigi, v. S. Secondo 32.
...oja ing. prof. Gius., v. Goffredo Casalis 51
...re rag. Salvatore, v. Pietro Micca 15.
...ve dottª Maria, v. Silvio Pellico 21.
...ria cav. prof. Giuseppe, v. Monferrato 18.
...magnone Gius., c. Valentino 38.
...racini dott.ª Ida, v. Valeggio 25.
...ldero prof. don Casim., v. Principe d'Acaja 6.
...oni A. L., c. Castelfidardo 17.
...letta dott. prof. rag. Vittorio, v. Garibaldi 23, *abitaz.* v. Saluzzo 83.
...nelli ing. Giacomo, via Bernardino ...alliari 10 *bis*.
...zzi rag. Mario, v. Carlo Alberto 29.

Scienze Naturali.

...averi prof.ª Giuseppina Amalia, corso Vitt. Em. II oltre Po.
...udi Gioffredo, c. Vitt. Em. II, 22.
...ella prof. Andrea, v. Amed. Avogadro 11.
O...olenghi Michele, v. Princ. Tommaso 7.
Parisch profª Clelia, c. Vitt. Em. II, 29.
...smini dott.ª Olga, c. Vitt. Em. II. 44.

Disegno.

A...atti Alessandro, c. Peschiera 45.
A...tti Itala, v. Cristof. Colombo 44.
A...ro prof. Gio., c. S. Maurizio 15.
B...ini prof. Agostino, v. Cibrario 36.
B...ia Luigi, c. S. Maurizio 39.
B... prof. Carlo, c. Palestro 10.
B...i ing. Benvenuto c. Oporto 21.
C...ia Satta Efisio, v. Colli 2.
Casanova prof. Giulio, c. S. Maurizio 8. ...*studio* v. Napione 7.
...rrero-Maddio prof.ª Serafina, c. Princ. Oddone 63.
G...la prof. Alfieri, v. Parini 10.
G...ssis Gius., str. Valsalice (alla Quiete), v. Roma 3.
G...aschi prof. Celestino, c. Re Umberto 36.
L... Eugenia, p. Vitt. Em. I, 5.
L... prof. Silvio, v. Pastrengo 15.
L...bardi prof. Mario, v. Venti Sett. 78.
M...chi Bo prof.ª Ida, v. S. Franc. da Paola 4.
Manfredi prof. Ercole, v. Esposizione 34.
M...talenti prof. Franc., c. Siccardi 53.
N... prof. Gaetano, c. Princ. Eugenio 4.
N... prof. Gio., c. Princ. Eugenio 4.
P...eto prof. Pier Ang., v. Montemagno 25.
P...porato Giacinto, c. Vitt. Em. II, 92.
R...a Gio., v. Mercanti 30.
S...tandrea Gius., v. S. Anselmo 13.
S...azzi prof. Eugenio, v. Mad. Cristina 8.
T...liazucchi prof. Umb., c. Lungo Po 1.
T...pia Giuseppe, v. Orto Botanico 28.
T... prof. rag. Franc., v. Pietro Micca 4.
T...one prof. Adolfo, v. Mazzini 40.
T...so prof.ª Amalia, v. Montecuccoli 7.
V...nini Franc., v. Lagrange 3.

Calligrafia.

Algozino Antonino, v. Lagrange 7.
Annone prof. Angelo, v. Garibaldi 13.
Candelo prof. rag. Pier Gio., v. Bologna 23.
Carrera prof.ª Adele Placida, via Carlo Botta 5.
Danisi prof. Gennaro, v. Cibrario 15.
Morello prof. Carlo, v. Mad. Cristina 11.
Morgari prof. Orazio, v. Plana 3.
Prato prof. Pietro, v. Pianezza 43.
Saibene prof. Carlo, v. Princ. Oddone 63
Scagliotti Ant., v. Ponte Mosca 10.
Secco Giuseppina, v. Saluzzo 4.
Turco prof. Marco, v. Princ. Amedeo 29.
Vitali prof. Salvat., v. Sacchi 20.

Lingua Latina e Greca.

Abrate prof. Dom., sacerd., v. Lagrange 19.
Balsamo-Crivelli march. prof. Gustavo, v. Valeggio 24.
Bertola dott.ª Carlotta, v. Montevecchio 11.
Bongioanni prof. Gius., c. Re Umberto 21.
Coda prof. dott. Cost., v. Maria Vittoria 3.
Foffano prof. Luigi, v. Maria Vittoria 38.
Foglietti dott. sac. Filib., v. S. Agostino 3.
MASSETTI prof. dott. **ALFREDO,** piazza Castello 18.
Mondino Ferdin., v. Garibaldi 20.
Montalenti dott.ª Teresa, c. Siccardi 53.
Pareto prof. Pier Ang., v. Montemagno 25.
Pera prof. Giacomo, v. Donati 12.
Ravelli prof. Feder., v. Bonafous 7.
Secco prof.ª Giuseppina, v. Saluzzo 4.
Suria cav. Giuseppe, v. Monferrato 18.
Vitale prof. Mario, v. S. Quintino 60.

Lingua Francese.

Arietti Gius., v. Cristoforo Colombo 44.
Beltramo Giuseppina, c. Reg. Margh. 215.
Bergoglio prof. G. C., v. S. Francesco da Paola n. 43, p. 2.
Berlese-Prata prof.ª Lucinda, v. Maria Vittoria 25.
BERLITZ SCHOOL OF LANGUAGES, v. Roma 43.
Borello Eurosina, v. S. Massimo 47.
Bottari prof.ª Carolina, v. S. Quintino 22.
Bouchard cav. Agost., v. Mad. Cristina 37.
Bourgeois Anna, v. Silvio Pellico 2.
Bouteiller Lisa Vittorina, v. Cavour 3.
Carasso Rosina, v. Ospedale 4 *bis*.
Capellini Giulio Gius., v. Gioberti 78.
Cassina dott.ª Antonietta, v. Amedeo Avogadro 16.
Corrado Pietro, c. Reg. Margherita 88.
Da Camino prof. Vitt., p. S. Carlo 4.
Delon Alfred, v. Roma 43.
Dell'Era prof.ª Antonietta, via Napione, rimp. al 30.
Demaria prof. G. L., c. Napoli 30.
Ducreux Anna, c. Vitt. Em. II, 16.

Durando-Crudo Silvia, v. S. Franc. da Paola 11.
Ferraris prof. Gius., v. Vanchiglia 21.
Fontana Annetta, v. Siccardi 1.
Fuseri Margherita, v. Rosine 5.
Gardiol prof. Giov., v. Berthollet 34.
Garnier prof. Arthur, v. Vassalli Eandi 9.
Geymonat cav. G. P., v. S. Agostino 4.
Gibba Pierina, p. Vitt. Em. I, 13.
Giraudi Margherita, c. Vitt. Em. II, 22.
Jacquet Giovanna, v. Lombardore (barriera di Milano).
Jorio-Praga Erminia, c. Palestro 1.
Kraüterkraft prof I., v. dei Mille 48.
La Rocca Carolina, c. Vinzaglio 5.
Les Religieuses Trinitaires, corso Duca di Genova 44.
Levi Eugenia, p. Vitt. Eman. I, 5.
Lolli prof. Camillo, v. Mad. Cristina 62.
Louvet-Gay Ernesto, v. Rocca 24.
Machet prof. Eug., v. Andrea Doria 11.
Malsenti-Sencillo, prof.ª Marcella, via Saluzzo 30.
Marchis Maria, c. Valdocco 1.
Martel cav. prof. Edoardo, v. Finanze 5.
Meiller prof. Joseph, v. Arcivescovado 1 *B.*
Mellé Antonietta, v. Urbano Rattazzi 3.
Mondino prof. Ferdin., v. Garibaldi 20.
Monnet prof. Camille, v. Arcivescovado 1 *B.*
Navone Chiara, p. Vittorio Em. I, 4.
Occella Paulus Augusta, via Amedeo Avogadro 11.
Ogliani sac. Federico, v. Bogino 20.
Parigi Emma, v. Princ. Amedeo 38.
Penazzo Gabriella v. Bidone 27.
Pera prof. G. Fr., v. Donati 12.
Pognante Decarnin B., v. S. Anselmo 1.
Quattrino Maria, p. Gran Madre di Dio 12.
Ravizza Anna Lena, v. Princ. Tommaso 21.
Revelli Marta, v. Silvio Pellico 16.
Roccati Gabriella, v. Consolata 6.
Roccati Livia, v. S. Donato 37.
Romand prof. Alfonso, v. Urbano Rattazzi 5.
Rosso Ottavia, v. Po 10 e p. Em. Filiberto 1.
Rostagni Antonio, v. Princ. Amedeo 52.
Salvadori prof.ª Consuelo v. Montevec. 21.
Suore della Provvidenza, v. dei Mille 16.
Tamagnone Gius., c. Valentino 38.
The International Institute of Languages, v. Arcivescovado 1 *bis*.
Toussaint Gemma, v. Po 27.
Uglioni A. L., c. Castelfidardo 17.
Vandoni Lucrezia, c. Oporto 44.
Viani prof. Vittorio, v. Saluzzo 9.

Lingua Tedesca

Albrecht Clara, v. Mazzini 54.
Arnaud Emma, v. Silvio Pellico 2.
Berlese-Prata prof.ª Lucinda, via Maria Vittoria 25.
BERLITZ SCHOOL of LANGUAGES. v. Roma 43.
Borello Eurosina, v. S. Massimo 47.
Bosio Maria, p. Statuto 16.
Bottari prof.ª Carolina, v. S. Quintino 2
Cassina prof.ª Antonietta, v. Amedeo A gadro 16.
De Botazzi prof. Giuseppe, v. Asti 20.
Di Mayo Pia, v. Gioberti 40.
Dräxler Tucci Clara, v. Bern. Galliar
Furlani Giacomo v. Lagrange 29.
Galinger G., v. Pietro Micca 20
Idelson prof. Amato, v. S. Quintino
Kiesow Federico, v. Montevecchio 2
Kappelmayr Ludwig, v. dei Mille 2
Krauterkraft prof. I., v. dei Mille 4
Lang Fanny, v. Andrea Provana 3.
Lolli prof. Camillo, v. Mad. Cristina 2
Occella Paulus Augusta, via Ame Avogadro 11.
Ogliani sac. Federico, v. Bogino 20
Pavia sorelle, v. Des Ambrois 2.
Polli Carlo di Cesare, v. Colli 12.
Prato Teresita, p. Vitt. Em. I, 9.
Quattrino Maria, p. Gran Madre di Dio 2
Rapetti Ottavio Gio., c. S Maurizio
Ravizza Anna Lena, v. Princ. Tommaso
Römiger Clara, v. Pastrengo 20.
Rudolph de Grosché Gertrud, v. Milano 16.
Schwarz prof. Giacomo, v. Arsenale 6.
Scuole di lingue, v. Arcivescovado 1 *b*
Segler Clara, c. Re Umberto 34.
Suore Francesi della Provvidenza, v. e Mille 16.

Lingua Inglese

Bergoglio prof., G. C. v. S. Franc. da Paola 3
BERLITZ SCHOOL of LANGUAGES. v. Roma 43.
Bottari prof.ª Carolina, v. S. Quintino 2
Carozzi Maria, v. Baretti 24 *bis*.
Cassina prof.ª Antonietta, c. Oporto 6.
Chapman Herbert, v. Ospedale 4.
Civita Amalia, v. Arsenale 38.
Corrado Pietro, c. Reg. Margherita 8
Di Mayo prof.ª Pia, v. Gioberti 40.
Dräxler Tucci Clara, v. Bern Galliari
Ellis miss Fanny, v. Barbaroux 28.
Fornaroli Pasquale Eugenia v. S. Domenico 34.
Gagiotti Annetta, v. Carlo Alberto 41
Jon Margher., v. Lagrange 3.
Kraüterkraft prof. I., v. dei Mille 48
Longo Renata, v. Pio Quinto 18.
Menges Amalia, v. Lagrange 3.
Morris Ellen, v. Bogino 12.
Ogliani sac. Federico, v. Bogino 20.
Plumpton T. A., v. Cavour 20.
Richeri prof. Giacomo, via Alfieri 26.
Sacerdote Teodoro, c. Siccardi 16.
Salvadori prof.ª Consuelo v. Montevec. 1
Segler Clara, c. Re Umberto 34.
The International Institute of Languages. Meiller et Gastpar, v. Arcivesc. 1 *bis*.
Toussaint Gemma, v. Po 27.
Turco prof. cav. Ernesto, c. Vinzaglio 2
Vandoni Lucrezia, c. Oporto 44.
Wase Charlotte, v. Accad. Albertina 2

Lingua Rumena

B ello Oscar G., v. S. Massimo 47.

Lingua Russa

B litz School of languages, v. Roma 43.
K auterkraft prof., I., v. dei Mille 48.
M rchetti-Delutti V., c. Oporto 31.

Lingua Spagnuola

A bruzzi prof. Lucillo, c. Oporto 47.
B ratelli prof. Eugenio, *corsi pratici accelerati per chi va in America - Traduzioni legali e tecniche*, v. Garibaldi 13.
B RLITZ SCHOOL of LANGUAGES. Roma 43.
C pellini Giulio Gius., v. Gioberti 78.
C ssina prof.ª Antonietta, c. Oporto 36.
M ndino Ferdin., v. Garibaldi 20.
O liani sac. Federico, v. Bogino 20.
P ALOMEQUE Y ARROYO, di Toledo España, diplomato a Barcellona e Roma. Vinzaglio 19.
P nizzi cav. Nicolò, v. Mad. Cristina 33.
P ra prof. Gius. Fr, v. Donati 12.
T e International Institute of Languages, v. Arcivescovado 1 *bis*.

Lingua Araba

F hji Kassam Elmernisi, v. Saluzzo 55.

Lingua Ebraica

L vi sorelle, p. Gran Madre di Dio 14.

Lingua Volapük

T sso prof. cav. Gio., c. Vitt. Em. II, 80.

Stenografia.

A naretti Gius., v. Mercanti 4.
A piani avv. Pietro, str. del Nobile 61 *bis* Valsalice).
B nevolo Amedeo, v. Nizza 27.
B nevolo prof. Camillo, v. Melchior Gioia 6.
B nevolo prof. Luigi, v. Saluzzo 25.
B tto-Beria Angela, c Re Umberto 38.
B ttalo Guido, v. Conte Verde 1.
B urgeois Anna, v. Silvio Pellico 2.
C valli cap. Gius., ⊜, ✻, c. S. Maurizio 19.
C RCHIO prof. CARLO, v. Garibaldi 39.
D benedetti prof Giulio, v. Cibrario 24.
G mba Teodolinda, v. Consolata 1.
G rda Michele, v. Ormea 17.
G ssone avv. Luigi, v. Bogino 49.
F ghetti Alessandro Angelo, v. dei Fiori 7.
R magnolo Cesarina, v. Mad. Cristina 62.
S zzola Augusto, c. Vitt. Em. II 86.
S ola stenografica, v. Carlo Alberto 37, presso la *Scuola tipografica*, Benevolo prof. Camillo, predetto.
S ola stenografica, presso il Circolo Principe Eugenio, v. Donati 6.
Scuola stenografica, v. Bogino 4, presso la *Scuola di Lingue moderne Lysle*, Benevolo Luigi, predetto.
S. I. S. T. *Scuola Intersistematica di stenografia e dattilografia*, v. Garibaldi 39.
Sten. Dattilografia Office, Monod Gustavo, v. Card. Maurizio 12.
Treves rag. prof. Benvenuto, v. Po 45.
Vallegiani Alessandro, v. S. Quintino 44.
Vaudetti avv. Ernesto, v. Venti Sett. 87.

Istituti Musicali.

Boerio-Ferraria-Gilardini, *scuola di pianoforte*, p. Castello 22.
Istituto S. Cecilia, scuola di canto per ragazzi, presso l'avv. Scala, v. Princ. Amedeo 26.
Muratori Carlo, v. Giannone 3.
Navone Gio., v. Carrozzai 6.
Verri Severina, v. Alfieri 3.

Maestri e Compositori di Musica.

Alessandri A., v. Mazzini 39.
Blangetti Emilio, v. Mad. Cristina 62.
Bolzoni cav. Giovanni, p. Castello 16.
Bono Claudio, v. Cernaia 24.
Bonsignore Lor., v. Finanze 13.
Brunetti Osvaldo, v. Princ. Tommaso 4.
Campassi Fermo, v. Po 35.
Carosio G., v. S. Agostino 6.
Casadei Vitt., v. Calvo 8.
Cavalli Gio. Maurizio, v. Bogino 23.
Cavanenghi-Pietra A., v. Bonafous 4.
Collino Federico, v. Nizza 5.
Cordone Ettore, v. Montebello 21.
Cravero cav. Gio., v. Rossini 14.
Cuneo prof. Francesco Angelo, v. Po 51.
Della Gatta Gius., v. Alfieri 20.
Ellena prof. Ant. (cieco), v. Accademia Albertina 3.
Fino teol. Giocondo, v. Milano 3.
Fusani Alberto, v. Accad. Albertina 38.
Gabutti L., v. Barbaroux 24.
Garbellone Gio., v. Cottolengo 32.
Giovannetti cav. Maur., c. Re Umberto 11.
Levi cav. Giacomo, c. Vitt. Eman. II, 19.
Marchisio Massimo, v. S. Maria 1.
Muratori Carlo, v. Giannone 3.
Navone Gio., v. Carrozzai 6.
Paglino prof. Gius., v. Cavour 46.
Peraglie Gio., p. Em. Filiberto 3.
Piazzano cav. uff. Geremia, c. S. Maurizio 39.
Quartero cav. Ant., v. Mazzini 46, p. 3.
Rescali Gustavo, v. S Giulia 41.
Ressel Riccardo, v. Garibaldi 37.
Roggero avv. Gius. Paolo, c. Oporto 47.
Saglio Gio. Domen., v. S. Franc. da Paola 37.
Tanara Giulio, v. Monferrato 13.
Valfrè Camillo, c. Princ. Oddone 10.
Vercellone Gio., v. Valperga Caluso 15.
Verri Afredo, v. S. Teresa 15.
Vigna Carlo, v. Nizza 151.

Maestri e Maestre di pianoforte.

Andrighetti Emma, c. Valentino 1.
Angiolini Elda, v. S. Chiara 36.
Antoniotti Giuseppina, v. Carlo Promis 7.
Appiano-Chiaudano Maria, p. Castello 13.
Avagnina Giov., v. dei Mille 44.
Bacciarini Angiolina, v. Rossini 5.
Balbo Annunziata, v. Po 14.
Baretti Camillo, c. S. Maurizio 71.
Bertetti Adelina, c. Oporto 51.
Bertola Alessandro, v. Barolo 19.
Bertotti Annetta, v. Garibaldi 13.
Bessone Eulalia, v. Amedeo Avog. 16.
Biscarra Elisa, v. Silvio Pellico 17.
Bissoni prof. Angelo, v. Rossini 14.
BISSONI JOLANDA, *diplomata al Liceo Musicale di Torino,* v. Rossini 14.
Blanchi Luigi, v. Cernaia 32.
Boerio-Ferraria-Gilardini, p. Castello 22.
Bonicelli Giselda, v. Silvio Pellico 1.
Brunetti Osvaldo, v. Princ. Tommaso 4.
Cantone-Arditi Modesta, v. Rossini 12.
Capello Amed., v. S. Franc. da Paola 10*bis*.
Carrera prof.ª Adele Placida, via Carlo Botta 5.
Casadei Vittorio, v. Calvo 8.
Cavalleri Vada Irma, v. Morosini 8.
Cavalli Gio. Maurizio, via Bogino 23.
Cavanenghi-Pietra A., v. Bonafous 4.
Ceresole Teresa, v. Cibrario 47.
Cerrato Bened., v. S. Teresa 11.
Chiappino Renzo Gio. v. Artisti 10.
Chino Simone, c. Re Umberto 34.
Cicchetti Enr., v. Mazzini 31.
Collino cav. Gius., v. Princ. Tommaso 26.
Da Venezia Franco, v. Cavour 12.
Della Gatta Gius., v. Alfieri 20.
Demacchi Ant., v. Venti Sett. 16.
Falcetti G. B., v. Po 27.
Ferrari Arturo, v. Cernaia 22.
Ferraria Ern., p. Castello 22.
Forneris cav. Tancredi, v. Roma 2
Fusella Francesco, via Garibaldi 8, p. 2.
Gagliardi Armando, p. S. Carlo 1.
Gamacchio Rita, v. Bidone 22.
Garavoglia Camillo, v. S. Domenico 27.
Garrone Linda, v. Bellezia 12.
Gaviani Linda, v. Cavour 5.
Gerbaldi Carlo, v. Goito 15.
Gerbi Emma, c. Vitt. Em. II, 25.
Gilardini Ermeneg., v. Baretti 36 e piazza Castello 22.
Giuliano Annetta, v. S. Donato 21 *bis*.
Grillo Alma, v. Morosini 4.
Indrini-Volante Emilia, v. S. Chiara 60.
Jaccazio-David Luigia, v. Saluzzo 14.
Jacquin I., v. Maria Vittoria 51.
Marasso Vittoria, v. Po 46.
Mariani-Aime Polissena, c. Oporto 51.
Martinengo Ardingo, v. Cernaia 36.
Matti Angiolina, v. Princ. Tommaso 3.
Maugeri prof. Pietro, c. Francia 34.
Mazzanti Lidia, v. della Consolata 1
Mayer Andrea, v. Rosine 13.
Menicoff Carlotta, v. Venti Sett. 5.
Moritani Giovanni, v. Princ. Amedeo
Mussini Mario, v. Superga 5.
Mussini Vittorio, v. Superga 5.
Navone Chiara, p. Vitt. Em. I, 4.
Navone Gio., v. Carrozzai 6.
Navone prof. Victor, v. Princ. Amedeo
Nazurith Giovanna, v. S. Domenico 37
Negri Merlo Luisa, c. Vitt. Em. II, 72
Nicola Beatrice, v. dei Mille 23.
Nicola Regina, v. dei Mille 23.
Ottino Giacinto, v. Bogino 49.
Pagliassotti Pietro, v. Buniva 16.
Paglino Gius., v. Cavour 46.
Paglino Porinelli Giuseppina, v. Cavour
Pasero Emilio, v. Maria Vitt. 34*bis*.
Penazzo Gabriella v. Bidone 27.
Peraglie Gio., p. Em. Filiberto 3.
Perlo Gio., v. Principe Amedeo.
Pesciallo Giovanna, v. Ormea 38.
Poy Gius., v. S. Chiara 10.
Provana Clotilde, v. Saluzzo 45.
Quartero cav. Ant., v. Mazzini 46, p.
Quenda Speirani Angiolina, v. Colli 4.
Rastelli Carlo, p. Gran Madre di Dio
Remondi cav. Roberto, c. Pr. Oddone 12
Ressel Riccardo, v. Garibaldi 37.
Riccardi Amalia, p. S. Martino 1.
Riccardi Francesco, v. Barbaroux 10.
Robaudi Vincenzina, v. Governolo 4.
Roggeri Amalia, v. S. Quintino 25.
Rolle Giuseppe, via Zecca 47, p. 1.
Rovere Ettore, v. Bern. Galliari 7.
Roy Elisa, v. Carlo Alberto 6.
Sibiglia Luigi, v. Carlo Alberto 1
Sincero Dino, v. Napione 4.
Sorasio Adelina, v. Maria Vittoria 1
Tanara Giulio, v. Monferrato 13.
Taverna prof. Oreste, v. Accad. Albert.
Valle Cesare, v. S. Secondo 35.
Verri Alfredo, v. S. Teresa 15.
Verri Severina, v. Alfieri 3.
Vigna Carlo, v. Nizza 151.
Visone Camillo, v. Napione 37.

Professori di Violino.

Angiolini Luigi, v. S. Chiara 36.
Bellardi Gio., v. Montebello 22.
Bottazzi Ottavio, p. Carlo Em. II, 8.
Burdisso Francesco, v. Finanze 9.
Calegaris Felice, c. S. Maurizio 18.
Campassi Fermo, v. Po 35.
Capello Amedeo, v. S. Franc. da Paola 10*bis*.
Cassini Renato, v. Lagrange 32.
Cassone M. Leopoldo, v. S. Massimo 51.
Cerrato Benedetto, v. S. Teresa 11.
Collino Vittorio, v. Alfieri 22.
Coralli Norberto, c. Vitt. Em. II, 37.
Cuminetti A., v. Po 34.
Deleide Emilio, p. Mad. Cristina 1.
DellaValle Giulio, v. Lagrange 30.

...ena Ant. (cieco), v. Acc. Albertina 3.
...a Ettore, v. Parma 24.
...assino Ottavia, barr. di Nizza 124.
...viani Ang. Mario, v. Princ. Amedeo 14.
...ardi Carlo, c. S. Maurizio 17.
...ovannetti Carlo, c. Pr. Oddone 14.
...ovannetti Luisa, c. Re Umberto 11.
...ovannetti cav. Maur., . Re Umberto 11
...vi Elda, c. Vitt. Em. II, 19.
...rini cav. Emilio, v. Napione 5.
...arella Adolfo, c. Reg. Margherita 121.
...ayer Andrea, v. Rosine 13.
...azzanti Mauro, v. Consolata 1.
...nardi Angelo, v. S. Anselmo 26.
...chienzi Vincenzo, v. S. Anselmo 6.
...dar Cesare, v. Garibaldi 13.
...nzani Filippo, v. Ospedale 8.
...rano Aristide, c. S. Maurizio 63.
...ssati Leandro, v. Princ. Amedeo 41.
...ssini Ettore, v. Superga 5.
...vone G., v. Carrozzai, 6.
...vone prof. Victor, v. Princ. Amedeo 13.
...egro Secondo, v. Pallamaglio 20.
...squale Marianna, v. Montevecchio 11.
...baglia Ettore, v. Vanchiglia 10.
R...cco Virginio, v. S. Agostino 1.
...ssi Federico, v. Orto Botanico 28.
...rasio Umberto, v. Maria Vittoria 11.
T...verna prof. Oreste, v. Accad. Albert. 36.
T...stafochi Adolfo, v. Mad. Cristina 25.
...rri Alfredo, v. S. Teresa 15.
...no B. prof. Carlo, c. Re Umberto 27*bis*.

Professori di Viola.

...ttazzi Ottavio, p. Carlo Em. I, 8.
...la Ettore, v. Parma 24.
...ghera Gio. Batt., v. S. Massimo 43.
...ivieri Lorenzo, v. Artisti 31

Professori di Violoncello.

...rate Angelo, v. S. Massimo 43.
...no Carlo, v. Cernaia 24.
...paoli Luigi, v. S. Anselmo 27.
...rneris cav. Tancr., v. Roma 2.
...ssini Mario, v. Superga 5.
...glio Gio. Domen., v. S. Franc. Paola 37.
...*uola Navone*, v. Carrozzai 6.

...aestri e Maestre d'Arpa e Cetra.

...niele Edoardo, v. Pr. Tommaso 14 *bis*.
...arlotto Clotilde, v. S. Secondo 17.
...ordano Ida, v. Rosine 12.
...vone Carolina p. Vitt. Em. I, 4.

Professori di Contrabbasso.

...bino Ernesto, v. Lagrange 32.
...riolo Emilio, v. Accad. Albertina 3.
...neo Francesco Angelo, v. Po 51.
...ggetto Gio., v. Po 32.
...rengo Michele, v. dei Mille 48.
...ritani Giovanni, v. Princ. Amedeo 23.
...vere Ettore, v. Bern. Galliari 7.
...rri Alfredo, v. S. Teresa 15.

Prof. di Mandolino, Mandola e Chitarra.

Baretti Camillo, c. S. Maurizio 71.
Cerretti Stefano, v. Mad. Cristina 95.
Cerrato Benedetto, v. S. Teresa 11.
Fusani Alberto, v. Accad. Albertina 38.
Gamacchio Rita, v. Bidone 22.
Gilardenghi Andrea, v. Drovetti 18.
Michienzi Vinc., v. S. Anselmo 6.
Monsello Bern., v. Cavour 41.
Monticone G., v. Superga 16.
Navone Chiara, p. Vitt. Em. I, 4.
Navone G., v. Carrozzai 6
Nazurith Giovanna, v. S. Domenico 37.
Nicola Beatrice, v. dei Mille 23.
Nicola Regina, v. dei Mille 23.
Pistono L., v. Cuneo 4.
Riccardi Francesco, v. Barbaroux 10.
Soragna Corti Ermenegilda, v. Gaudenzio Ferrari 2.
Viarizio Rodolfo, v. Garibaldi 8.
Vittori Pacifico, v. Bertola 15.

Professori di Flauto e Clarino.

Cerati Gio., v. Vanchiglia 17.
Ciccotti Armando, v. Vanchiglia 4.
Formica Alessandro, v. Saluzzo 25.
Gandolfo Ernesto, v. S. Anselmo 13.
Gilardenghi Andrea, v. Drovetti 18.
Negri Ezio, v. Basilica 12.
Pagliano Oreste, c. Valentino 3.
Peyroleri Gio., v. Zecca 9.
Picollo Angelo, v. Deposito 3.
Raiteri Alessandro, v. Lagrange 21.
Saracco Luigi, v. Silvio Pellico 2 *bis*.
Vianino Felice, p. Castello 15.

Prof. di Tromba e Cornetta.

Bonbonati Franc., v. Mad. Cristina 26.
Ciofalo Vinc., v. Nizza 5.
Fontana Carlo, v. Goito 2.
Gagliardi Armando, p. S. Carlo 1.
Giani Agostino, v. Venti Sett. 54.
Perotti Gio. B., v. Lagrange 31.
Vittori Pacifico, v. Bertola 15.

Prof. d'Accompagnamento.

Ellena prof. Ant. (cieco), via Accademia Albertina 3.

Direttori d'Orchestra.

Mayer Andrea, v. Rosine 13.
Vercellone Gio., v. Valperga Caluso 15.

Avvisatori d'Orchestra.

Melotti Felice, v. Po 35.

Organisti

Beraudi Clelia, v. Rosta 11 (barr. Francia).
Bersano cav. Ant., v. S. Agostino 17.
Bertola Aless., v. Barolo 19.
Casadei Vittorio, v. Calvo 8.
Cordone Ettore, v. Montebello 21.
Destefanis Clemente, v. Bava 37.
Fusani Alberto, v. Accad. Albert. 38.
Mazzanti Lidia, v. della Consolata 1.
Mosso Gius., v. S. Quintino 6.
Ottino Giacinto, v. Bogino 49.
Pagliassotti Pietro, v. Buniva 16.
Rastelli Carlo, p. Gran Madre di Dio.
Remondi Roberto, ☎, c. Princ. Oddone 12.
Sincero Dino, v. Napione 4.
Tarditi Gio., v. Quattro Marzo 5.

Maestri e Maestre di Canto.

Arrigo cav. Gius., v. Barolo 29.
Balbo Filippo, v. Po 14.
Bassi-Scherro Maria, v. Passalacqua 11.
Bianchi Luigi, via Cernaia 32.
Boero-Gerbino Maria, c. Palestro 2.
Bottassi nob. Lucia, v. Valeggio 21.
Briganti Mobili Luca, v. Garibaldi 5.
Casadei Vittorio, v. Calvo 8.
Cassone M. Leopoldo, v. S. Massimo 51.
Daniele prof. Edoardo, c. Pr. Oddone 14 *bis*.
Ferranti Virginia, v. Venti Settembre 56.
Francalucci-Boccabadati Milani Eugenia, v. Maria Vittoria 51.
Fricci-Baraldi Antonietta, v. Colli 16, I.
Fusani Alberto, v. Accademia Albertina 38.
Grosso Benedettina, v. Mad. Cristina 23.
Guillaume Mario, v. Saluzzo 44
Jaccazio-David Luigia, v. Saluzzo 14.
Levi cav. Giacomo, c. Vitt. Em. II, 19.
Malaspina Carlo, p. Vitt. Em. I, 14.
Martinengo Ardingo, v. Cernaia 36.
Mayer Andrea, v. Rosine 13.
Perigozzo Lorenzo, c. S. Maurizio 71.
Pesciallo Giovanna, v. Ormea 38.
Provana Clotilde, v. Saluzzo 45.
Ressel Riccardo, v. Garibaldi 37.
Scuola Corale Pozzo Strada, str. Francia 211.
Scuola « Francesco Tamagno », corso Quintino Sella 8.
Sola Maria, v. Bernard. Galliari 31.
Tagliana Agnese ved. Farinelli, v. Bern. Galliari 22.
Tanara prof. Giulio, v. Monferrato 13.
Taverna Giuseppe, c. Siccardi 5.
Taverna prof. Oreste, v. Accad. Albert. 36.
Torri Alberto, v. dei Mille 52.
Vercellone Gio., v. Valperga Caluso 15.

Copisti di musica.

Zuppelli Leucio, v. Scuole 14.

Scuole, Maestri e Maestre di Recitazione.

Bassi cav. Domenico, *Direttore della Scuola di Recitazione Maria Laetitia*, v. Vanchiglia 5 *bis*, *abit.* p. Vitt. Em. I, 1.
Colombino Gaetana, v. Rosine 2.
Ferranti Virginia, v. Venti Sett. 56.
Scuola « Giuseppe Giacosa », corso Quintino Sella 8.

Scuole e Maestri di Ballo.

Cauda Giuseppina, corso Vittorio Emanuele II, 94
Dotta Gio., v. Bertola 15.
Girardi Agostino, v. della Zecca 51
Vogliazzo Giuseppe, via Garibaldi 19

Scuole e Maestri di Scherma.

Club d'armi, v. Po 25.
Davoli Romolo, v. S. Chiara 52.
Ferrero Gio. Batt., v. Vanchiglia 10.
Gandini Giulio, p. S. Carlo 1.
Gautier Aless., v. Cernaia 40.
Gratti Augusto, c. Princ. Oddone 65.
Guasti e Rossi, v. Nizza 29.
Marcolini A., c. Oporto 5.
Serra Francesco, v. Maria Vittoria 23.
Soragna-Corti Ermenegilda, v. Gaudenzio Ferrari 2.
Trentinella Domen., v. S. Quintino 6.
Trovati Enrico già Gandolfi, via San Franc. da Paola 11, *abit.* v. Villa della Regina 7.
Vertecchi Ernesto, v. Carlo Alberto 3[illegible]

Scuole e Maestri di Ginnastica.

Barberis Franc., v. Saluzzo 21.
Bosco Matteo, v. S. Quintino 6.
Falchero prof. Gustavo, v. Genova 20.
Indrimi Volanti Emilia, v. S. Chiara 6[illegible]
Rocci Edoardo, v. S. Quintino 6.
Scuola di ginnastica svedese, c. Oporto 2[illegible] *direz.*, c. Siccardi 18.

Scuole e Maestri d'Equitazione.

Bertolani Camillo, v. Silvio Pellico 2[illegible]
Debernardinis Domenico succ. Castell[illegible], v. della Rocca 49.
Gabrielli Catullo, v. Sagliano 2.
Gallina frat., v. Montevecchio 66.
Scolari Alpinolo, v. S. Ottavio 12.

PROFESSIONISTI

[Con]siglio dell'Ordine degli Avvocati

[V]ia S. Domenico 13, ☎ 19-46.

Presidente

[illegible]no comm. Franco, v. Garibaldi 45

Segretario

[illegible]er cav. Enrico, v. S. Agostino 26.

Tesoriere

[illegible]sone Marco, v. Consolata 8.

Consiglieri

[illegible]r Enrico, v. Montecuccoli 2.
[illegible]lli cav. Lor., v. Botero 7.
[illegible]ino cav. Lor., ☎, ✻, v. Pietro Micca 12.
[illegible]ello cav. Maggiorino, v. S. Dalmazzo 7.
[illegible]taneo cav. prof. Ricc. Gaudenzio, ✻, [v.] S. Dalmazzo 28.
[illegible]aglià cav. Enrico, v. Consolata 6.
[illegible]vera cav. Gius., v. S. Dalmazzo 24.
[illegible]raris cav. Vitt., v. Garibaldi 6.
[illegible]berti comm. Romualdo, v. Carmine 2
[illegible]nè cav. Felice, v. Consolata 9.
[illegible]gieri Carlo Felice, v. Perrone 2
[illegible]a comm. Tommaso, v. S. Domenico 1.

☞ La **biblioteca** del Collegio è aperta [tutti] i giorni salvo i festivi dalle 8,30 alle 16.

Impiegati di Segreteria e Biblioteca

[illegible]amagna Stefano, p. Vitt. Em. I, 20.
[illegible]zone rag. Luigi, v. Vanchiglia 20.

Avvocati (*)

☞ I segnati coll'**asterisco** appartengono al Collegio; quelli preceduti dalla lettera C. sono iscritti sull'Albo speciale della Corte di Cassazione.

[illegible]bate cav. Marco, v. Corte d'App. 11.
[illegible]bate Marco di Marco, v. Corte d'App. 11.
[illegible]bbati cav. Luigi, v. Assarotti 10.
[illegible]bello Luigi, v. Quartieri 2.
[illegible]gostini Omero, v. Scuole, 9, *abitaz.* v. Vanchiglia 28.
[illegible]mery Gius., nello *studio* Villa, via S. Domenico 1, *abitaz.* v. S. Dalmazzo 7.
[illegible]lassio Natale, v. Barbaroux 16.
[illegible]lessio cav. Vitt., v. Bellezia 7, *abitaz.* v. S. Massimo 47.
[illegible]lgostino Pier Franc., v. Fabro 8 *bis*.
[illegible]liberti cav. Paolo, v. Assarotti 9.
[illegible]llasia Leandro, v. Barbaroux 29.
[illegible]lloati cav. Enr., v. Corte Appello 7.
[illegible]lsona avv. Italo, c. Vinzaglio 6.
[illegible]mar Moise, ☎, v. Magenta 27.
[illegible]merio Maggiorino, v. Mercanti 16, *abit.* v. Assarotti 15.
*Amossi Eningio, v. Mad. Cristina 21.
*Amprimo Oreste, v. Garibaldi 18, p. 1.
*Angonoa Enrico, v. Princ. Tommaso 4, *studio* v. Mercanti 16.
(C)*Ansaldi Ern., v. S. Dom. 23, *abitaz.* via Scuole 8.
(C)*Anselmi Giorgio Ermanno, v. Po 18
(C)*Anselmi cav. Umberto, p. Solferino 22, *abit.* v. Pastrengo 29.
*Apostolo Lorenzo, v. Botero 14, *abitazione* c. Palestro 10.
(C)*Appiani Vinc., v. Consolata 6.
(C)*Appiano Umberto, v. S. Teresa 7.
*Arduino Marcello, v. Milano 16.
*Argan Giulio, v. Boucheron 9.
(C)*Armandis Cesare, *ufficio* via Barbaroux 6, *abit.* c. Re Umberto 30.
(C)*Armissoglio Franc., v. delle Scuole 11.
(C)*Arnò cav. prof. Carlo, v. Venti Sett. 46, *abit.* v. Sant'Anselmo 24.
(C)*Arozza Ettore succ. a Verzone, via Garibaldi, 31.
*Arrigo Carlo, p. Carlo Felice 2.
Artale-Alliata cav. Pietro, sostit. del proc. capo Oggero Ant., v. Garib. 41.
Artusio Bartolomeo, v. Juvara 20
Asselle Franc., v. S. Quintino 19.
(C)*Asteggiano Andrea, v. Garibaldi 43.
Avenati Albino, v. Garibaldi 44.
*Avenati-Bassi Pietro, v. Fabro 5, *abitazione*, c. Princ. Oddone 12.
*Aymerito Clemente, str. ai Ronchi 185 (Cavoretto).
Bachi Aldo, via Juvara 1, *abit.* via S. Secondo 19.
Bachi Emilio, v. Fabro 4.
Badalla Mario Secondo, v. Botero 3, *abit.* v. Vanchiglia 10.
(C)*Badano Franc., v. Porta Palatina 12, *abit.* v. Giulio 14.
(C)*Badini Confalonieri cav. Alfonso, senat. del Regno, c. Vitt. Em. II, 86, p. 2.
*Badini Confalonieri Alberto di Alfonso, c. Vitt. Em. II, 86.
(C)*Baer Enrico, v. Montecuccoli 2.
*Bagiarini Gius., v. Garibaldi 46.
*Balbo di Vinadio conte Prospero, via Bogino 8.
*Baldioli Chiorando Vinc., v. Corte d'Ap. 9
Ballarino Achille, v. Assarotti 2.
(C)*Ballerini Velio Gius., ☎, c. Palestro 4, c.p.
* Ballocca Guido, c. Re Umberto 38.

(*) Per la giurisdizione territoriale d'ogni singola Pretura leggere i cenni illustrativi [nell'] Elenco nominale delle vie, piazze e corsi a pag. 9 e seguenti fino a 108.

Balsamo Clemente, v. Andrea Provana 5.
Barberi Ercole, v. Saluzzo 83.
(·)*Barberis Carlo, v. Garibaldi 49.
Barberis cav. Eug., v. Stampatori 6, *abitaz.* v. Manzoni 2.
(·)*Barberis Pasquale, v. Corte d'Appello 9.
*Barberis Tommaso, v. Bonafous 6.
Barbero Ernesto, c. Vitt. Em. II, 44.
*Barbero Federico, *uff.* v. Milano 18, *abit.* v. Po 29.
Baricco Giulio, v. Monte di Pietà 21.
*Barraja Edoardo, v. Misericordia 3.
*Barrera cav. Pio, v. S. Tommaso 1, p. 2.
Bartoletti Gio., v. Barbaroux 17.
Bassetti Ernesto, v. Cavallerizza 4.
Bastia Emilio, v. Consolata 6.
Bastone Vitaliano, v. Mercanti 2.
*Battù Prospero, v. Bellezia 1.
*Battù Vincenzo, v. Bellezia 1.
Beccaria cav. Fram. *studio* Grassis, via S. Agostino 2, *abit.* v. Po 39.
(·)*Beccuti Pompeo, ☎, v. Assarotti 5, *abit.* v. Beccaria 9.
*Bechis cav. Guido, v. Assarotti 11.
*Bedino Giacomo, v. Misericordia 3.
(·)*Begey Attilio, v. Milano 20, p. 2.
(·)*Belli cav. Lorenzo, v. Botero 7, *abitazione* p. Vitt. Em. I. 9.
*Bellono cav. Carlo Alb., v. Siccardi 1.
(·)*Bellono Leopoldo Pio, str. di Francia (v. priv. Alpignano 7).
*Benazzi Luigi, c. Vitt. Eman. II, 115, *studio* p. S. Giovanni 9.
Benelli Emilio, v. Barbaroux 20.
(·)*Berardelli Michele, v. Fabro 4, *abitazione* p. S. Martino 1.
Berardengo Paolo, v. Stampatori 12.
(·)*Berardi Carlo, v. Cernaia 16, *abitazione* c. Oporto 51.
(·)*Bernardi Luigi, v. Genova 27.
(·)*Berri Ant., v. Arsenale 10.
Berrini Nino, v. S. Quintino 5.
*Bersanino Angelo, v. Ponza 4.
*Bersanino Michelangelo, v. Scuole 8, *abit.* v. Ospedale 41.
Bertagna Franc., v. Giulio 12.
*Bertea Ernesto Filippo, v. Botero 7, *abit.* c. Vitt. Eman. II. 11 *est.* oltre Po.
*Bertero Bartolomeo, v. Quintino 20, *ufficio* v. Consolata 11.
(·)*Bertetti Michele, ☎, v. Bellezia 14.
*Bertinatti Adolfo U., v. Botero, 15.
Bertini cav. Gius., v. Bellezia 17.
*Bertola cav. Franc., v. Garibaldi 24.
*Bertolini Giuseppe, v. Mad. Cristina 49.
(·)*Bertolini Stef., v. S. Agostino 8, *abitazione* c. Duca di Genova 6.
*Bertolotti Dante Corn., v. Superga 20.
*Bertone Gioᵉ, v. S. Dom. 17 e Consolata 3.
Berutti Domenico, v. S. Dalmazzo 24.
Besostri Erasmo, *studio* v. Venti Settembre 60, *abit.* v. Pietro Micca 10.
Besozzi Ferdin., v. Cernaia 24.
*Bessolo Michelangelo, v. Barbaroux 43.

(·)*Betzler-Merz Carlo, v. Fabro 2, *abitazione* v. Ormea 49.
*Bevione Giuseppe, v. S. Quintino 2.
Bezzi Alberto, v. Legnano 28.
(·)*Bianchetti cav. Carlo, c. Siccardi 15.
*Bianchetti Luigi di Carlo, c. Siccardi
*Bianchi Guido, v. Zecca 33.
Bianco Crista Cosimo, via Ott. Revel
Billia Carlo Adolfo, c. Vitt. Em. II
*Blanchetti nob. Enr., v. S. Dalmazzo e v. S. Chiara 34.
*Bobba Pietro, v. S. Dalmazzo 16.
*Bocca Ferdin., comm. ☎, v. Alfieri
Bocca Guido, v. Genova 11.
(·)*Boccacino Franc., c. Vinzaglio 19.
Boccardo Guglielmo, c. Oporto 1
Boetti Ant., ☎, v. Cernaia 36.
Bolla Edoardo, c. Vinzaglio 7.
Bolla-Comina Enr., v. Quattro Marzo
Boggio-Marzet Albino, via Quattro Marzo 14.
(·)*Boggio Gius., v. Barbaroux 6.
Bollati Giacomo, v. S. Chiara 22.
Bollero Guido, v. Po 2, *ab.* v. Romani
(·)*Bolmida Carlo, v. Milano 1.
Bologna Achille, v. Venti Sett. 16, *abitazione* v. Massena 20.
(·)*Bona Adolfo, comm., p. Consolata
*Bona Ernesto Flaminio, v. Scuole
*Bona-Veggi Luigi, v. Bidone 24, p.
(·)*Bonaudi Emilio, c. Vitt. Em. II, 86
Bonello Filippo, v. S. Agostino 8.
(·)*Bonino Lor., ☎, ✱, v. Pietro Micca
Borazzo Stefano, v. Allioni 7.
*Borgetto Felice, ☎, c. Palestro 4
Borgialli Cesare Luigi, v. Venti Sett.
*Bormioli Aleramo, comm. ☎, c. Vinzaglio 5.
Borzone Carlo Magg., ☎, c. Oporto
(·)*Boselli Silvio, ☎, *abitaz.* via Pietro Micca 10, *studio* v. del Carmine
*Bosio Bernardino, v. Amed. Avogadro
*Bosio Carlo, *abitaz.* v. Alfieri 21, *studio* v. S. Domenico 28.
Bosio Costanzo, v. S. Chiara 8.
(·)*Bosio Edoardo, ☎, v. Genova 27.
*Bosio Secondo, v. S. Agostino 3.
(·)*Bosio Vitt., v. Porta Palatina 1, *abit.* v. Assietta 65.
Bossi Giuseppe, v. Am. Avogadro
Bossi Vittorio, v. dei Mille 4.
*Botto-Micca Giuseppe, v. Fabro, *abit.* v. Mazzini 36.
Bovery Alessandro, v. della Rocca
*Boyer Alb. di Enrico, v. S. Agostino 2
(·)*Boyer Enrico, ☎, v. S. Agostino 26
(·)*Bozzi Gius., c. Palestro 9.
(·)*Bozzolo Tancredi, v. Corte d'Appello 9, *abit.* v. Rossini 3.
(·)*Bracale Albino, v. Genova 21.
*Bracchi Gius., ☎, *abit.* v. Cernaia 24.
*Bracco Cesare, v. Madama Cristina
*Brezzi Camillo, ☎, *studio* v. Orfane e v. Corte d'Appello 13.

*Briccarelli Giacinto, *studio* v. Garibaldi 45, *abitaz.* v. Cernaia 30.
*Brignone cav. Gustavo, v. S. Dalmazzo 16
*Brocchi Ang. fu Carlo, p. Vitt. Em. I. 10.
*Brondi prof. Vitt., ✱, comm. ☎, via Montebello 26.
*Brunati Eugenio, v. Maria Vitt. 50.
*Bruni Ottavio, v. Palazzo di Città 8.
Bruno Camillo, v. Consolata 2.
Bruno Carlo, v. Assietta 57.
Bruno Cesare, c. Palestro 9, *abit.* v. San Donato 60.
*Bruno Franco ✱, v. Garibaldi 45, p. 1.
Bruno Gustavo, p. Vitt. Em. I. 14.
*Bruno di Cussanio conte Erm., v. Siccardi 1.
*Brusa Carlo Franco, *studio* v. Scuole 8, *abit.* c. Vinzaglio 22.
*Brusasco Arturo, *studio* v. Garibaldi 51, *abitazione* v. Lagrange 7.
*Bubbio cav. Amile., v. Sicc. 2, *abit.* p. Statuto 11.
*Buffa di Perrero nob. Aless., p. Savoia 4.
*Busala Ettore, *studio* v. Cernaia 14, *abit.* p. Statuto 1.
*Buscaglino Cesare, *studio* v. Scuole 11, *abitaz.* v. S. Massimo 53.
*Buscaglione Giacomo, v. Fabro 8 *bis* e v. Bertola 50.
*Cagno Gio. Batt., v. Mercanti 5.
*Caire cav. Ferdinando, v. Scuole 11.
Caire Gio., c. Duca di Genova 57.
*Cairola cav. Zaverio, *studio* v. Venti Settembre 87, *abit.* c. Oporto 2.
*Calandra cav. Gio., c. Palestro 10.
Calandri Carlo, v. Sebastiano Valfrè 14.
*Calderini comm. Basilio, v. Fabro 2.
*Caligaris cav. uff. Gust., *stud.* v. Genova 14.
Calissano cav. Teobaldo, v. P. Micca 20.
(·)*Calliano cav. Camillo, v. Consolata 1.
*Calosso Luigi, p. Statuto 14.
Camerana conte Ed., ✱, c. Oporto 23.
*Camerano cav. Carlo, v. Mercanti 16, *abit.* v. Lagrange 21.
*Camoletto Franc., v. del Carmine 6.
*Camozzini Ferruccio, v. Vitt. Amed. II, 13
Campi Camillo, v. Bellezia 15, *abitazione* c. S. Maurizio 25.
(·)*Campi Fed., *studio* Alessio, v. Bellezia 7
*Cantarella Alb., v. Giulio 18.
*Cantatore Franc., *studio* v. Fabro 2, *abit.* c. Re Umberto 11.
*Cantù Gio., v. Ottavio Revel 17.
*Capello Cesare, v. del Carmine 8.
*Capello Luigi, v. S. Dalmazzo 7.
*Capello Maggior., ☎, v. S. Dalmazzo 7.
*Capitani can. teol. Guido, v. Milano 3.
*Cappa cav. Massimo, v. S. Agostino 2.
*Cappa Ant. M., c. Vitt. Em II, 74.
*Capponi-Trenca Giuliano, *studio* via Venti Sett., 60, *abit.* c. Casale 132.
Capuccio Aless., c. Vitt. Em. II, 84.

(·)*Carbone Carlo, *studio* v. S. Agostino 2, *abitaz.* v. Bogino 27.
*Carena Gius., v. Bogino 18.
*Carle Gius., comm. ☎, Senatore del Regno, p. Statuto 15.
*Carpignano Ettore, v. Bertola 20.
(·)*Carrara Franc. fu Gius., v. Ospedale 1.
Carrera Giov., v. Sacchi 28, *abit.* via Princ. Amedeo 28.
Carutti di Cantogno nob. Aug., via Bogino 20.
*Caruzzo Lorenzo, v. Genova 20.
(·)*Casaccia Gius., c. Palestro 5.
(·)*Castagneri Curtino Ed., v. Garibaldi 5.
Castellani Lor., v. Bertola 5.
*Castoldi Guido, v. Milano 1.
*Cattaneo Paolo, v. Fabro 8.
(·)*Cattaneo Riccardo Gaudenzio, ✱, via S. Dalmazzo 28.
(·)*Cavaglià Enrico, v. Consolata 6.
*Cavalli Carlo di Carlo, c. Siccardi 18.
*Cavalli Carlo Gino, v. Garibaldi 6.
(·)*Cavalli cav. Erasmo, v. Roma 20, p. 2.
Cavalli Gius., v. Boucheron 7.
Cavalli Luigi Attilio, v. Orfane 8.
*Cavalli Paolo Gius., ☎, v. P. Micca 20
*Cavallotto Oreste, v. Monte di Pietà 24
*Caviglione Edoardo, v. Fabro 6.
(·)*Cazzola Luigi, ☎, v. Deposito 5.
Cellone Ettore, v. Mercanti 30.
Cerale A., ☎, v. Milano 20, p. 2.
(·)*Ceresole Achille, v. Alfieri 4.
*Cerrina Luigi, v. Juvara 1.
*Cerruti Temistocle, ☎, v. Siccardi 1.
(·)*Cerutti Cirillo, ✱ *studio* v. P. Micca 9, *abit.* str. del Salino 517.
Cerutti, Piumatti, Goria e Marini, *ufficio* v. Pietro Micca 9.
Cerutti Filippo, v. Passalacqua 4.
*Chevalley Gius., v. Maria Vitt. 16.
Chiamino Paolo, v. Ett. De Sonnaz 4
*Chiappelli Gius., v. Orfane 5.
Chiays Angelo, p. Statuto 13.
(·)*Chiesa cav. Cesare, v. Garibaldi 18.
(·)*Chinca Camillo, *studio* v. Juvara 10, *abit.* v. Cibrario 13.
*Chionio nob. Cesare Aug., v. Fabro 2, *abitaz.* v. Della Rocca 6.
(·)*Cibrario Giacinto, gran uff. ☎, senat., v. Mazzini 34.
(·)*Cibrario conte Luigi, p. Em. Filiberto 4.
*Civetta Grato, v. Genova 22, *abitazione* v. Sacchi 42.
(·)*Clara Gius., c. Vinzaglio 5.
*Clarotti Roberto, v. Juvara 1.
(·)*Clerici Ottorino, v. S. Dalmazzo 17, *abitaz.* c. Francia 15.
*Cocito conte Eug., v. Princ. Amedeo 13.
(·)*Cocito Franc., p. Statuto 9.
(·)*Cogo Luigi, v. Garibaldi 38.
(·)*Colla Luigi, *abitaz.* v. Fabro 6, *studio* v. delle Scuole 9.
*Collino Gio., v. Quattro Marzo 12, *abitazione* p. Carlo Felice 5.

Colombini Giulio, v. Venti Sett. 71, *abit.* v. Volturno 6.
*Colombo Donato, v. Mercanti 16.
*Colombo Gius., *studio* via Fabro 6, *abit.* v. Bellezia 7.
*Colomiatti Casim., v. S. Teresa 7.
Colonna cav. Franc., v. Plana 11.
C)*Comba Alfredo, ⊜, c. Cairoli 22.
*Comi Dario Edoardo, v. Fabro 8 *bis*.
*Conelli Aless., v. Am. Avogadro 16.
C)*Conigliani Lodovico, v. Garibaldi 22, *abit.* v. Goito 3.
*Conso Aldo, v. Accad. Albertina 5.
Copperi Renato, v. Fabro 8.
*Conta Gerolamo, v. Montecuccoli 9.
*Corino Vitt., v. S. Domenico 23.
C) Corsi march. prof. Aless., *studio* via Genova 15, *abitaz.* v. Cavour 37.
*Costa-Bioletti Gius., v. S. Chiara 20.
Costamagna Riccardo, v. Mercanti 18.
C)*Costantino Lor., v. Vitt. Amedeo II, 11.
Costamagna Andrea, v. Passalacqua 10.
C)*Cottino Ernesto, v. Scuole 10.
C)*Cravera Gius., ⊜, v. S. Dalmazzo 24.
Craveri Sebastiano, ⊜, v. Bava 10.
*Crema Paolo, v. Luciano Manara 6.
Cresto Gabriele, v. S. Dalmazzo 9.
Crociani Torquato, v. S. Agostino 8, *abit.* v. Massena 58.
Crosa Emilio, v. Arsenale 43.
Crosetti Franc., *studio* v. S. Domenico 17, *abitaz.* v. S. Secondo 31.
C)*Cuniberti Ern. M., ⊜, v. Venti Sett. 78.
*Cuniberti Gius., v. Venti Sett. 32, *abitazione* c. Vinzaglio 5.
C)*Curioni Giov., ⊜, v. Alberto Nota 3.
Curletti Luigi, *studio* v. Garibaldi 23, *abitazione* c. Princ. Oddone 29.
Curtino Castagneri Edoardo, *studio* via Garibaldi 5, *abitaz.* al 19.
Cussino Alfr., v. Bava 1.
*Cuzzi Vincenzo, v. Montecuccoli 3.
*Dalmasso cav. Angelo, v. Scuole 11.
*Damiani Cesare, v. Sant'Agostino 8, *abitaz.* v. Passalacqua 6.
C)*Danco Edoardo, comm. ⊜ e ✱, v. San Secondo 35.
*Darbesio Luciano, via Garibaldi 18, *abitaz.* v. Venti Sett. 30.
*Datta Gius., v. S. Dalmazzo 24.
C)*Daviso di Charvensod nob. cav. Gaetano, v. Carmine 8.
*De Agostini Mario, v. delle Scuole 9.
C)*De Antonio Felice, *uff.* v. Consolata 6, *abit.* v. Alpignano 6 (barr. Francia).
*Debenedetti Aless., v. Garibaldi 23.
*Debenedetti Vittorio, p. Lagrange 1.
C)*Debernardi Gius., v. Stampatori 25.
*Debernardi Lodovico, *studio* v. Consolata 1, *abitaz.* v. Papacino 3.
C)*De-Filippi Gius., v. Cernaia 46, p. 1.
De Lauso Umberto, v. Orfane 5.
Del Corno cav. Ottavio, v. Bertola 68.
Delapierre Valentino, v. Reggio 6.

Delfino Severino, v. Cottolengo 30.
C)*Della Porta cav. Alessio, p. Savoia 6.
Dell'Isola Cesare, v. Roma 23.
C)*Delmastro Bernard. Vinc., *ufficio* v. Fabro 2, *abit.* c. Re Umb. 50.
*Delpiano Francesco, v. Garibaldi 3
Denari-Ansaldi Gino, v. Am. Avogadro
*Depanis comm. Gius., v. Cernaia 1
De Petro Cesare, v. Mazzini 1.
C)*Dessi-Serra Gio. B., v. S. Dalmazzo 1
C)*Destefanis Camillo, piazza Gran Madre di Dio 14, p. 2.
De Stefanis Gioach., c. Francia 3.
C)*De Vecchi Gius., ⊜, v. Orfane 7, p.
De Vecchi Pelati conte Franco, via S. Quintino 47.
C)*Diena prof. Giulio, c. Vinzaglio 6.
*Dina Giacomo, v. Mercanti 2.
Dionisotti Eug., v. Montevecchio 5
Dogliotti Achille, v. Stampatori 6.
Dogliotti Cas. Luigi cav. uff. v. Osp. 2
*Dogliotti Vinc., ⊜, ✱, v. Milano 2.
Druetti Vincenzo, ⊜, v. Assarotti
*Ducloz Carlo, uff. ⊜, v. Corte d'App.
Durando Pier Dionigi, v. S. Teresa 1
C)*Durante Stef., ⊜, v. S. Dalmazzo 2
*Durelli cav. uff. Gio., *abitaz.* v. Davide Bertolotti 2.
Dusnasi Edoardo, *uff.* v. Carlo Alb. 3, *abit.* v. Mazzini 7.
Elia Carlo, v. Genova 15.
C)*Emprin Calisto, ⊜, ✱, v. Cernaia 24
C)*Enrico Gius., v. Brofferio 1.
C)*Enrico Paolo, v. Sacchi 26.
*Eusebio Lodovico, v. S. Domenico 40.
*Fabbro Carlo, v. Deposito 3, p. 2.
*Falco Cesare, ⊜, v. S. Dalmazzo 24.
C)*Fano Eugenio, v. Juvara 1, *abitazione* v. Baretti 45.
Farina nob. Enr., ⊜, v. Giannone 5.
C)*Farinelli Principio, v. Juvara 1, *abitazione* c. Vitt. Em. II, 78.
Federici Gius., v. Consolata 15.
C)*Ferrante Pietro, v. Plana 1.
C)*Ferrari Leonida, v. Corte d'Appello 6, *abit.* al n. 2.
Ferraris G. B., v. S. Quintino 34.
*Ferraris di Celle Feder., v. Cavour 5.
C)*Ferraris Vitt., ⊜, v. Garibaldi 6.
*Ferreri Vittorio, v. Arsenale 14.
Ferrero Adolfo, v. Sagliano 4.
Ferrero Alfonso, v. Arsenale 6, *abit.* via Sant'Anselmo 1.
Ferrero Ant., v. Consolata 5.
C)*Ferrero Giacomo Ant., v. Consolata 5.
*Ferrero Gio. v. Garibaldi 23, *studio* c. Siccardi 5.
*Ferrettini Ernesto, v. Balbis 1.
C)*Ferroglio prof. comm. Gaet., p. Statuto 3.
Filippi Luigi, v. Carlo Alb. 18.
C)*Fino Saverio, v. S. Dalmazzo 17.
Fioretta Giuseppe, v. Boucheron 1.
Fiorito avv. not. Gius. Maria, v. dei Mercanti 30.

C)*Floris-Thorel Lorenzo, v. Carmine 4.
*Foà Cesare, v. S. Massimo 44.
*Foà Emanuele, c. Palestro 9.
Foa Ettore, v. Accad. Albertina 42.
Folco Valerio, v. S. Dalmazzo 9.
*Fornaris cav. uff. Guido, v. Ospedale 58
Frescot Filiberto, ✱, comm. ⊜, v. San Dalmazzo 24, p. 1.
*Frola Mario, v. Giannone 3.
*Frola Secondo, G. ✱ e G. C. ⊜, senatore, v. Juvara 10, p. 1.
*Frova Carlo Fel., v. Bertola 20.
Fubini Aless., ⊜, v. Amed. Avogadro 11.
Fubini Vitt. Eman., v. Fabro 6, *abitaz.* v. Burdin 36.
*Fulcini Postremo, v. S. Domenico 9.
Gabutti Tancredi, v. Bava 9.
*Gagliardi Leone, c. Siccardi 7.
*Gagliardino Amedeo Ett., v. Carmine 2
*Galimberti Alfredo, v. Fabro 2.
Gallia Pietro, v. Venti Sett. 62.
Gallo Edoardo fu Vin., v. Mad. Cristina 26.
Gallo Luigi, ⊜, c. S. Maurizio 81.
*Gallo Vincenzo, v. Perrone 3.
Galvagno Raimondo, c. Vinzaglio 15.
*Galvano Vinc., v. del Carmine 2,
*Gamba Eug., v. S. Chiara 5.
*Gamna prof. dott. Giovenale, v. Venti Settembre 45.
Gandi Federico, v. Sacchi 40.
Garelli cav. Aless., v. Montevecchio 3.
Garezzo Costanzo, v. del Carmine 31.
*Gargano Gio., v. S. Dalmazzo 20
C)*Gariazzo Luigi, v. Consolata 6, *abit.* c. Re Umberto 28.
C)*Gariazzo Mauro, v. Cernaia 14.
*Garino Arturo Franc., v. Mercanti 2, *abitaz.* v. Madama Cristina 54.
Garisio Franc., v. Garibaldi 21.
C)*Garizio Ettore Franc., v. Garibaldi 21.
C)*Garizio Gian Giorgio, v. Garibaldi 21.
C)*Garlanda Valerio, v. del Carmine 6.
Garneri Gius., v. Mercanti 6.
Garola Fausto, v. Barbaroux 31.
C)*Garrone cav. Angelo, v. Bellezia 12.
Garrone Michele, v. Botero 8.
*Garzena Albino, v. Orfane 5.
*Garzena Giulio, v. Garibaldi 47.
C)*Gasparini Gius., v. del Carmine 11 e Rossini 3.
Gastaldi Guido, v. S. Domenico 1.
*Gattico Carlo Ant., v. Barbaroux 29.
Gauthier Gioac., ⊜, v. S. Teresa 7, p. 2.
*Gay Cesare, v. Consolata 6.
Gedda cav. Vinc., v. Botero 3, *abitaz.* v. Deposito 9.
*Genin Giulio, v. Giannone 5, *ufficio* v. Barbaroux 43.
*Gérard Alfredo, v. Fabro 6, *abitazione* p. Statuto 10.
C)*Gerardi Franc., v. Mercanti 2.
Gerardi Renato, v. Mercanti 2.
Geri Albino, v. Fabro 2.

C)*Gerini Virg., v. Garibaldi 38, *abit.* via Boucheron 5.
Germonio Delfino, c. Siccardi 15.
*Geymonat Edoardo, ⊜, v. Assarotti 4.
*Gherardini Plinio, v. S. Dalmazzo 9.
*Gherzi Paruzza Felice, v. Arsen. 31 *bis*.
*Giacca Luigi Rod., v. Basilica 10.
Giaj-Levra Antonio, c. Vitt. Em. II, 76.
C)*Giani Romualdo, v. Cernaia 14.
Gianolio Piero, *abit.* v. Sagliano 4, *studio* c. Siccardi 16.
Gianone Angelo, v. Garibaldi 46.
C)*Gianotti cav. Pietro, c. Siccardi 7.
C)*Gilardone Augusto, c. Vinzaglio 12.
C)*Ginatta Domen., v. Bellezia 14, *abit.* v. Sacchi 26.
C)*Gioberti Emilio, ✱, uff. ⊜, v. Alfieri 24.
Gioda Camillo, v. Assarotti 9.
*Giordanino Felice, *studio* v. Viotti 2.
*Giordano Carlo Vinc., v. Barbaroux 31, *abit.* v. Fabro 1.
*Giordano Gius. di Luigi, v. Carlo Alb. 1.
C)*Giordano Giuseppe fu Francesco, via Barbaroux 31, *abit.* v. Montecuccoli 2.
C)*Giordano comm. avv. Luigi di Giacinto, v. Genova 15, *abit.* c. Vitt. Em. II, 71.
C)*Giordano Luigi fu Pietro, v. Carlo Alb. 1.
Giovanelli Filippo, v. Venti Sett. 8.
Gisla Antonio, galleria Naz. scala *D*.
*Giusiana Enrico Mich., v. Bellezia 9.
*Goggi Aless., *studio* v. Venti Sett. 60.
Goggio Luigi, v. Venti Sett. 27.
*Gonella Alberto, v. Arsenale 14, *abitaz.* v. Silvio Pellico 31.
C)*Goria Gatti Cesare, ⊜, v. Scuole 11, *abit.*, v. Colli 15.
Gotteland Alb., v. Gazometro 14.
*Gramegna Gaudenzio, v. Bertola 49.
*Grande Gius., v. Goito 17.
*Grassis cav. Carlo, v. S. Agostino 2.
*Griffa Franc., v. Venti Settembre 76
*Griglio G. Amilc., v. Corte d'Appello 6, *abit.* v, Carlo Botta 7.
C)*Grisone Marco, v. Consolata 8, p. 2.
*Griva Franc., v. Milano 1 e Cernaia 24.
*Gromis di Trana Carlo, v. S. Dalmazzo 6.
C)*Grosso Carlo, *stud.* Bruno, v. Garibadi 45 *abitaz.* v. S. Franc. Paola 36.
Grosso Eugenio, v. Garibaldi 20, *abitazione* v. Venti Sett. 58.
Guagno Guido, *studio* v. Carmine 6, *abit.* v. Princ. d'Acaja 22.
Guaita Gaetano, v. Pietro Micca 18.
Guallini Adolfo, v. Scuole 5.
Guglielminetti Guglielmo, v. Colli 2.
*Guglielminetti Filippo, v. S. Donato 60.
Guidetti cav. Gio., v. del Carmine 8
Guidetti Serra Carlo, v. Finanze 7.
*Guillot Gius., c. Duca di Genova 55.
Guiso Nicolò, v. Scuole 8.
*Gunzi Gius., v. Garibaldi 53.
*Henry Emilio, v. Scuole 9, *abitaz.* via Bogino 18.

*Iannaccone Edoardo, v. Bonafous 2.
C)*Ingaramo Alessandro, v. Valp. Caluso 21.
C)*Invrea Francesco v. Perrone 10 e corso Duca di Genova 27.
*Isnardi Paolo Luigi, c. Siccardi 5.
*Jocteau bar. Carlo Alb., c. Vittorio Emanuele II, 101.
*Konrad Silvio, v. Consolata 15.
Laguzzi Giacomo, v. Consolata 3, *abitazione* c. Princ. Oddone 12.
*Lamberti Alberto, v. Botero 14.
*Lanino cav. Edoardo, v. Assietta 65.
Lanza Vitt., v. Bertola 20.
La Serra Pompeo, gall. Nazionale, sc. C.
Lera Teodoro, c. Vinzaglio 3.
*Lettel Vitt., v. Alberto Nota 3.
C)*Levi Abramo, v. Barbaroux 1.
C)*Levi Costanzo, v. S. Dalmazzo 9. e via Garibaldi 57.
*Levi Davide, v. S. Quintino 23.
Levi Edmondo, c. Vitt. Em. II, 78.
C)*Levi Israel, v. Venti Settembre 48.
*Levi Leone, v. Garibaldi 10.
Levi Ugo, v. Carlo Alberto 36.
Levi Vittorio, v. S. Tommaso 6, *abitaz.* c. Siccardi 22.
*Lingua Giovanni, v. Garibaldi 18.
Locatelli Giuliano, via Orfane 6 e via Carlo Alberto 36.
C)*Lombardi Gio., *studio*, v. Garibaldi 45, *abit.*, v. Amedeo Avogadro 26.
Lombardi Gio. Vincenzo, v. Sacchi 28, *abitaz.* v. Barolo 27.
Longo-Vaschetti Eugenio, *studio* via Mercanti 18.
Lorenzoni Mario, v. Mercanti 16, *abitazione* v. Allioni 7.
Lorio Felice, v. Pietro Micca 10.
C)*Losana cav. Cesare, v. Barbaroux 29, e v. S. Dalmazzo 7.
Losano Alessandro, v. Genova 2, p. 2.
Luzzatti Marco, v. Po 27.
Macario Vincenzo, c. Casale 6.
*Maccari Luigi, v. Cibrario 14, *uffizio* v. Garibaldi 31.
*Madon Edoardo, v. Barbaroux 15, *abit.* v. Genova, 11.
C)*Maissa Fausto, v. Bellezia 7.
Malchiodi Erminio, v. Mazzini 54.
*Malinverni Ferdinando, v. Finanze 13.
Mallé Mario, v. Ponza 3.
Mamini Candido Attilio, v. S. Secondo 54.
C)*Manara Teodoro, v. delle Scuole 10.
*Manassero Dom. succ. ad Airaldi O., p. Statuto 9, *abit.* v. Fabro 2.
*Manelli Paolo Carlo, v. Mercanti, 16, *abit.* v. Berthollet 31.
C)*Mantelli Dalmazzo, v. S. Dalmazzo 16.
C)*Marangoni Alessandro, p. Solferino 22, *abitaz.* c. Re Umberto 8.
*Marangoni Carlo, p. Solferino 22, *abitazione* c. Re Umberto 8.
Marazio Gio., v. Mazzini 52.
Marcenati G. Raffaele, v. Plana 9.
C)*Marchelli Ambrogio, v. Cernaia 24.
Marchisio cav. Alfr. Fed., v. Maria Vitt.
Marchisio Ed. Amed., v. Maria Vitt.
* Marcone Giuseppe, c. Re Umberto 5, *uff.*, v. Consolata 5.
*Marenco nob. Carlo, v. Scuole, *abitaz.* v. Cernaia 8.
*Margary cav. Onorato, v. Siccardi 2.
*Marini Leone, v. Cavour 39, *uff.* v. Pietro Micca 9.
*Maritano Lor., v. delle Scuole 8.
*Marro Cesare, v. Quattro Marzo 1.
*Marro Gius., v. Scuole 5.
*Marsengo-Bastia Vitt., v. Cernaia
Martelli Italo Camillo, v. Quartieri
C)*Martinengo Enr., v. Davide Bertolotti
*Martinengo Gio. Virgilio, via Davide Bertolotti 7.
Martinengo Oreste, v. Cernaia 36.
Martini Giacinto, v. Vitt. Amedeo II
Massaza Gabriele, v. delle Scuole
*Massaza Teonesto, v. delle Scuole
C)*Mazzarelli Pier Giac., v. Consolata 5.
C)*Mazzuchelli Enr., *abitaz.* p. Statuto, *studio* v. S. Domenico 28.
C)*Mennyey Gio. succ. a Cerruti Tancredi, v. Fabro 1. *abit.* v. Carmine
C)*Mensio Paolo, v. S. Teresa 11, *abit.* c. Oporto 31.
C)*Miaglia Ed., comm., v. Garibaldi 44.
*Micca Oreste, v. Barbaroux 43.
Migliardi Rinaldo, v. Ett. De Sonnaz e v. Barbaroux 31.
Mijno Ulrico, v. Barbaroux 6.
*Milanesio Gio., v. Consolata 11.
Minoglio Gio., c. Re Umberto 25.
Miretti Ernesto, v. S. Teresa 15.
Mocagatta Luigi, v. Mercanti 17.
C)*Mocagatta Vinc., v. Mercanti 17.
C)*Moglia Gius., v. S. Dalmazzo 24.
Molar Gio., *studio*, v. Bellezia 5, *abitazione* v. Garibaldi 13.
*Molinari cav. Vittorio, v. Maria Vitt. 52.
C)*Mollard Emilio, v. Assarotti 10.
*Momigliano Adolfo, via Barbaroux 9.
*Momigliano Aless. v. Genova 1, *abit.* v. dei Mille 20.
Momigliano Silvio, v. Bogino 13.
Monateri Ettore, v. Genova 21.
Mongini comm. Gius., v. Pietro Micca
Monticelli Carlo, v. Lagrange 21.
Morandi Eugenio, v. S. Quintino 2
Morano Alessandro, v. Consolata
*Moriondo Santino, c. Siccardi 5, p.
Mossa Gio., v. S. Secondo 70.
*Mosso Achille, v. Orfane 16.
*Mosso Carlo, v. Garibaldi 6.
C)*Motta Gius., v. Carmine 1 e v. Scuole
C)*Mottura Emilio, ☎, p. B. V. Angeli 2
C)*Mottura Enrico Carlo, p. B. V. Angeli 2
C)*Muggio Luigi, v. Venti Settembre 71
Musante cav. Stefano, v. Goito 16.
C)*Nasi nob Carlo, v. Assarotti 3.
C)*Navassa Pietro, v. Goito 4 e Barbaroux 20

*Negretti Felice, v. Bertola 24.
Negri nob. Gius. fu Filippo, v. Ettore Sonnaz 14.
*Negro Gio., ☎, v. S. Dalmazzo 15 e v. Perrone 3.
*Nicola Adolfo, c. Oporto 38
Nicola Costantino, v. Valeggio 3.
*Nicolello Edoardo, c. Vitt. Em. II, 82.
*Nigra Guido, v. Magenta 17 *bis*.
Nissim Guglielmo, v. Orfane 5, p. 1.
Nizza Arturo, v. Nizza 1.
Novara Gius., v. S. Dalmazzo 22.
Novo Luigi, str. S. Vito Revigliasco 361.
*Obert Ettore, ☎, v. Mercanti 16.
*Oberti Carlo, v. del Carmine 4.
*Occelletti Carlo, p. Castello 15.
Oggero Ant., v. Garibaldi 41.
Olivetti Gino, v. Fabro 4.
*Olivieri Alb., v. Maria Vittoria 6.
Olmo Roberto, v. Sebast. Valfrè 14.
Omar Secondo, v. Montebello 26.
Onodei Pier Attilio, v. Assarotti 9.
Oreglia Ant. Pietro, v. Genova 22 *uff.* v. Siccardi 1.
*Orsi conte Gio., v. Alfieri 15.
C)*Orsi Gius., uff. ☎, v. S. Chiara 32.
Ottolenghi Camillo, c. Re Umberto 52.
Ottolenghi Emilio, ☎, *abit.* v. Acqui. 2
C)*Ottolenghi Ernesto, v. Assarotti 9.
*Ottolenghi Giuseppe, *uff.* v. Vittorio Amedeo II. 6, *abit.* v. Bogino 1.
*Ottolenghi Gustavo, p. Lagrange 1.
C)*Ovazza Leone, v. S. Tommaso 6, *abit.* c. Oporto 2.
Oxilia Andrea, v. S. Tommaso 1.
Palazzi Amedeo Giacinto, v. Plana 5.
Palberti comm. Rom., v. del Carmine 2.
Paniè Felice, ☎, v. Consolata 1.
Panighetti Guido, v. Pietro Micca 18, *abit.* v. S. Donato 70.
Paoletti Fed., ☎, v. Corte d'Appello 9 e v. S. Agostino 7.
C)*Paoletti Pier Ang., ☎, *studio* v. Quattro Marzo 7.
*Paoletti Secondo, ☎, c. Vinzaglio 25.
*Paolini Gius., v. S. Tommaso 6 e via Barbaroux 12.
Paolo Enrico, v. Sacchi 26.
*Parato Carlo Gius., ☎, v. Montecuccoli 4.
*Parato Ern., ☎, ❋, v. Montecuccoli 4.
Parato Riccardo, *abitaz.* v. San Quintino 33, *studio* v. Cernaia 16.
Parravicini di Parravicino conte Carlo, v. S. Teresa 9.
Parvopassu Giacomo, v. Garibaldi 23, *abitaz.* v. dei Mille 2.
Pasquali Ernesto, v. Garibaldi 59.
Pasquario cav. Vitt., v. S. Fr. da Paola 33.
*Pastore Cesare, v. Silvio Pellico 5.
*Pateri Gio., v. Andrea Doria 2.
*Pavarino Luigi, v. Garibaldi 18, *abitazione* v. Milano 20.
*Pavesio Carlo, v. Corte d'Appello 22.
Pavesio Zaverio, v. Bertola 24.
*Pecco Basilio, v. Corte d'Appello 9, *abit.* v. Cibrario 12.
Pellegrini Maurizio, c. Duca Genova 35, *studio* v. Montevecchio 38.
*Pelucchi Aless., v. Garibaldi 39.
*Penati Gio., v. Garibaldi 46.
Peola Vittorio, v. Princ. Tommaso 21.
Peracca Alfredo, ☎, v. S. Anselmo 6.
*Peraldo Matton Pietro, v. Moncalieri 5.
C)*Perino Giacinto, v. Bellezia 15.
*Perlo Felice Vittorio, v. S. Dalmazzo 15.
C)*Peroglio Carlo, p. Em. Filiberto 7.
Perrighetti, v. Pietro Micca 18.
*Perroni Roberto, v. Corte d'Appello 22.
*Pesce Piero, ☎, (Genova).
Pettazzi cav. Paolo, v. del Carmine 4.
Peyrani Gio., v. Carlo Alberto 3.
C)*Peyrot Eligio, ☎, v. Fabro 2, *abitazione* c. Valdocco 19.
*Pezza di Pavignano cav. Francesco, via Bellezia 17.
*Pia Luigi, v. Garibaldi 13, *abitaz.* via Venti Settembre 64.
*Pia Secondo, uff. ☎, v. Princ. Amedeo 25
Piccini Pietro, v. Finanze 7.
C)*Piccinini Pietro, v. delle Scuole 11, *abit.* v. Maria Vittoria 23.
C)*Pich Carlo, uff. ☎, v. Venti Sett. 76.
*Pissavini Luigi, v. Corte d'Appello 9.
*Pistarini Giacinto, ☎, v. Seb. Valfrè 14.
*Pittarelli Giacomo, v. Stampatori 12.
*Piumatti cav. Andrea, v. Pietro Micca 9.
*Pochintesta Angelo, v. Barbaroux 34, *abit.* v. Cavour 41.
C)*Poddigue Gius., p. Savoia 1.
C)*Poggi Ettore, v. Carmine 6.
Poli Aless., v. Assarotti 11.
*Poli Giacomo, v. Assarotti 5.
C)*Poli Gio., v. Assarotti 11.
Pollotti Augusto, v. S. Secondo 37.
Pomba Carlo, v. Carlo Alberto 33.
*Ponteri Arnaldo, v. Gio. Prati 1.
*Porro Evasio, p. S. Giovanni 8.
C)*Porrone cav. Gio., v. Cernaia 46.
*Porrone Innocente, v. Cernaia 46.
*Porta Gius., v. Bonafous 7-9.
C)*Portalupi Massimo, c. Siccardi 15.
C)*Porzio Adolfo, nello *studio* Abelli, via Garibaldi 28, p. 2.
*Prandi Gustavo, v. Orfane 2.
Prassone Luigi, v. Bogino 49.
Pratis Vittorio, v. Maria Vittoria 6.
Prato Ambrogio, ❋, v. Scuole 9, *abit.* v. Cernaia 30.
Prato Ant., v. Scuole 9.
Prato Gio. Mario, v. Cernaia 30.
*Prato Gius., p. Savoia 6, *ab.* v. Cernaia 28
C)*Prato Lodovico, p. Statuto 4.
Pregno Manlio, v. Massena 7.
Prielli avv. Secondo, v. S. Tomm. 4.
*Primatesta Natale, v. Bellezia 7.
Provera Costantino, p. S. Giovanni 9.
*Pucci Roberto, v. Garibaldi 8.
*Pugliese Livio, v. Assarotti 15.

*Pugliese Mario Em., v. Cernaia 18.
()*Pugliese Vitt., v Milano 20, *abitazione* v. Ottavio Revel 19.
Pullino Umberto, c. S. Martino 2.
()*Rabachino Luigi, v. S. Dalmazzo 20.
Racca Marcellino, v. Venti Sett. 11.
Raffo Tancredi, v. dei Fiori 34.
*Ragazzoni Rocco, p. Carlo Felice 12.
*Raineri Maurizio, sostit. De-Vecchi, v. Orfane 7.
*Rama Vittorio, v. Deposito 5, *abit.*, via Galvani 11.
*Rambosio Vincenzo, v. S. Teresa 11. *abit.* v. Colombo 22.
*Rappis Ignazio, v. Carmine 6.
()*Rastelli comm. Gio., v. Botero 14.
()*Ravasenga Luigi, v. Orfane 6.
*Razzini Gius., c. Oporto 28.
*Re Fausto, c. Vitt. Em. II.8, oltre Po.
()*Remondini Adolfo, c. Vinzaglio 6.
Revelli Michelang., c. Re Umberto 2.
*Reyneri Luigi di Carlo, v. Misericordia 3
Riberi Gio. Batt., v. Corte d'Appello 6.
*Ricca-Barberis Mario, c. Vitt. Em. 36.
*Riccardino Michele, v. Cavour 41.
()*Ricchiardi cav. Franc., v. Corte d'App. 9
Ricci cav. Gian Franc., p. Carlo Em. II, 9.
() *Richelmy Pietro, ⊜, Grand'uff., v. dell'Ospedale 20.
*Richetti Alberto, v. Consolata 1.
*Richetti Filiberto, *studio* Cibrario, via Mazzini 34, *abitazione* v. Genova 3
()*Richetti Tancredi, v. Ospedale 4 *bis*.
() *Righini di Sant'Albino nobile Carlo, p. Statuto 10.
*Rimini Cesare fu Luigi di Cesare, via Consolata 5.
*Rippa Bernardo, ⊜, v. S. Dalmazzo 15.
*Risso Alberto, ⊜, v. Amedeo Avog. 11, *studio* v. Quattro Marzo 5.
Rittà Domenico, v. Goito 17.
Rizzetti Enrico, v. Pastrengo 29.
Robiolio Pietro, v. Fabro 6. *abit.* via Perrone 3.
*Roccarino Maurizio, v. Garibaldi 38.
*Rodella Carlo. v. Siccardi 1, *abit.* via Alfieri 26.
()*Rodina Edgardo, p. S Martino 5.
*Roggeri Carlo, v. Bellezia 7.
*Roggero Alberto, v. Mercanti 16. *abitazione* p. Solferino 3.
*Roggia Attilio, v. S. Agostino 1, p. 2.
()*Roggieri Camillo, v. Genova 18.
()*Roggieri Carlo Felice, v. Perrone 2.
*Roggieri Carlo Mario, v. S. Agostino 1.
Roggieri Mario, v. Giannone 3.
()*Roggiero Pier Carlo, ⊜, v. Po 4.
*Rol Vitt., v. S. Teresa 11, *abit.* c. Duca di Genova 1.
*Rolando Luigi succ. a Cerruti Tancredi, v. Fabro 1, *abit.* v. Alfieri 24.
*Rollè Ant., p. S. Martino 1.
*Rollino Eligio, v. S. Maria 3.

Rosano Lorenzo, c. Oporto 21.
Rossi Carlo, c. Siccardi 37.
Rossi Bruera Ett., v. Accad. Albert. 3
*Rossi Eugenio, v. S. Dalmazzo 16.
()*Rossi Pietro, c. Valdocco 1.
*Rossi Teofilo, comm. ⊜, c. Vitt. Em.
*Rosso Alberto, v. Garibaldi 28. *abitazione* v. S. Massimo 36.
Rosso Cesare, v. Amedeo Avogadro
() *Rossotti Gius., p. Statuto 3
*Roz Pietro Vincenzo, v. Garibaldi
*Rua Vittorio, p. Solferino 7.
()*Ruata Franc., v. Garibaldi 13, p. 2
Ruella Stefano, p. Solferino 1.
() *Sabbione Venanzio, uff. ⊜, v. S. Chiara
Sabbione Baldassare, v. S. Chiara
*Sacerdote Fausto, c. Siccardi 51.
*Sacerdote cav. Fed., c. Vitt. Em II.
Sacerdote cav. Marco, v. Po 43.
Sacerdote Rodolfo, v. S. Teresa 7.
*Sacerdote cav. Salvat., c. Vinzaglio
*Sacerdote Vittorio, c. Valentino 40.
() *Sachero Melchiorre, v. Garibaldi 2
*Sales Placido, v. Bellezia 11.
() *Salvadori di Wiesenhoff Giovanni, via Orfane 2.
*Salvago Pietro, v. Giannone 3. *abit.* v. S. Domenico 2.
Salvaneschi Rodolfo, c. Siccardi 15
()*Salza Vincenzo, v. Carmine 2.
()*Saragat Gio., v. Quattro Marzo 5, p.
*Sardi Gius., v. S. Maria 4.
*Sarfatti Mario, v. Pio Quinto 26.
*Sarti Gius., ✻, ⊜, v. Po 1.
Satta Sarrino, v. Genova 14.
Sauli d'Igliano Ludovico, v. Orfane *abit.* c. Valentino 40.
Savant Luigi, ⊜, c. Vinzaglio 5 *te*
()*Savi Benedetto, v. Pietro Micca 17
Sazia Giacomo, v. Barbaroux 20.
Sbarbaro Mario, ⊜, v. del Carmine 2, p.
*Scala cav. Stefano, v. Princ. Amedeo
*Scalvino Cesare, v. Bellezia 16, *abitazione* c. Reg. Margherita 194.
*Scalvino Gio., v. Botero 3. *abit.* corso Reg. Margherita 194.
*Scassa Alfonso, v. del Carmine 2.
Sciolla Alberto, v. Ormea 37.
* Sciorati Cleto, v. Botero 12.
Scotti Massimo, v. delle Orfane 2
Scrimaglia Cesare, v. Gioberti 70
()*Segre Carlo, c. Siccardi 4.
Segre Edoardo, v. Pio Quinto 15
() *Segre Napoleone, v. Ospedale 10.
()*Sella G. B., ⊜, v. della Misericordia
Sella Eman., c. S Martino 1.
()*Sertorio Gio., v. della Misericordia
()*Simondetti Alfredo, via Giannone *abit.* v. Zecca 37.
*Simondetti Mario, via Giannone *abit.* v. Zecca 37.
()*Sincero Costante, v. Consolata 5, *abitazione* v. S. Chiara 32.
Sismondi Camillo, p. Solferino 6.

*Sola Guido, v. Assarotti 3.
Sola Riccardo, v. Assarotti 10.
*Solaro Raffaello, ⊜, c. Vitt. Em. II, 95.
Solaro di Monasterolo Enrico Em., via Consolata 3.
Soldati Giulio, v. Bogino 12, *studio* v. Consolata 1.
Solito Gio. Carlo, v. S. Quintino 36.
Spada Eman., v. Princ. Amedeo 13.
Spanna cav. Gius., v. Barbaroux 38.
Stella Enrico, c. Re Umberto 40.
Stratta Tancredi, v. Vitt. Amedeo II, 11.
*Strolengo Vitt., c. Oporto 46.
Stura Carlo, c. Vitt. Em. II, 76.
Tabusso Secondo, *studio* Sachero, v. Garibaldi 20; *abitaz.* v. Cernaia 20.
Taccone Federico, v. Amedeo Peyron 28.
Tamagnone Pier Domenico, c. Oporto 53
Tanda Augusto, v. Fabro 3, *abit.* via Cernaia 42.
Taraglio Luigi, v. Maria Vittoria 52.
Tavallini Iginio, p. Cavour 10.
Tavella dott. Ugo Marcello, via Cort d'Appello 11.
Tedeschi comm. Fel., *studio* v. Consolata 1, *abit.* c. Vitt. Em. II, 73.
Teppa Luigi, v. Deposito 9.
Tessiore Edgardo, v. S. Dalmazzo 7. *abit.* c. Vitt. Em. II, 98
Testa Gio. Mario, v. Stampatori 6, *abit.*, v. Sacchi 24.
Testa Pietro Luigi, v. Barbaroux 17, *abit.* v. Carmine 4.
Testore Pietro, v. Botero 3, *abitazione* p. Savoia 4.
Tiranti prof. Vitt., Univ. di Pisa e Urbino.
Tiranty Umberto, v. Garibaldi 59.
Todde Gius., c. Siccardi 5, *abit.* via Allioni 9.
Toesca di Castellazzo prof. Carlo, c. Siccardi 7, *abit.* v. Princ. d'Acaja 22.
Toesca di Castellazzo Pompeo, v. Barbaroux 34, *abit.* v. S. Franc. Paola 13.
Tomiolo Eugenio, v. S. Dalmazzo 28.
Tommasi Giulio, v. Garibaldi 40, *abit.* v. Assarotti 11.
*Toniacca G. B. v. S Chiara 15.
Torazza Gaspare, v. Garibaldi 8, p. 2.
Torchio Giacomo, v. S. Dalmazzo 9.
Torrero Alberto, v. Massena 9
*Tovegni Federico, ⊜, v. Pietro Micca 20, *abitaz.* v. Ottavio Revel 17.
Trovo Alfredo, v. delle Orfane 8.
Trevisan Franc., v. Sacchi 2.
Triccò Mario, v. Corte d'Appello 13.
()*Trojano L., c. S. Maurizio 81.
()*Trotti Ardingo, ⊜, v. Thesauro 2.
()*Turbiglio Franc., v. Barolo 12.
Turletti Ern. Umberto, v. dei Mille
Turletti Michele, v. S. Domenico 49 ang. c. Princ. Eugenio.
()*[illegible] Giacomo, p. S. Giovanni 9.

*Urani Edoardo, *studio* v. Fabro 6, *abitazione* v. Assarotti 11.
Vaccarino Mario, c. Duca di Genova 57.
*Vacchetta Edoardo, v. Bellavista 8. (barr. Valsalice).
*Vaglienti Augusto, p. Vitt. Em. I, 23.
()*Valabrega cav. Davide, v. S. Dalmazzo 28
Valente Gius., v. Bellini 6.
Vallauri Guido, v. Monte Pietà 21.
Vallero Gius., c. Vinzaglio 7, *stud.* corso Siccardi 7.
Vallò dott. Gius., v. Lagrange 21.
*Varese Gio., v. Carmine 8.
Vaudetti Ernesto, v. Venti Sett. 87.
*Vaudetti Lodov., ⊜, v. Venti Sett. 87.
*Vaudetti Oreste, v. Corte d'Appello 6.
Ventre Eugenio, v. Maria Vitt. 38.
*Vercellana Marcellino, v. Venti Sett. 79.
Vercellino Edoardo, via Bellezia 5 e Garibaldi 18.
Vercellone Camillo, v. Sacchi 20
Vercellone Silvio, v. Gioberti 41, *studio* v. Orfane 16.
Vercellotti Giov., v. Cibrario 17.
Versone Francesco, v. S. Tommaso 6
Verzone Nino, v. Milano 16.
Verzone Pietro, v. Sacchi 52.
Viara Bened., v. Osped. 14.
Vigada Luigi, v. S. Teresa 7.
*Vigliardi Carlo, v. delle Orfane 29.
Vigliardi Diodato, v. delle Orfane 29.
()*Viglino Pompeo, G., via Cernaia 46, *abit.* v. Amedeo Avogadro 26.
*Vignolo Lutati Carlo, v. S. Dalmazzo 17.
()*Villa Fausto, ⊜, *studio* Villa Tommaso.
*Villa Filippo, c. Vitt. Em. II, 68.
()*Villa Tomm., comm. ✻, v. S. Domen. 1.
*Villavecchia Carlo, ⊜, v. Garibaldi 47.
Vinardi Alfredo, v. Vitt. Amedeo II, 13.
*Vinardi Giorgio A., ⊜, v. Bellezia 15.
*Vinca Carlo di Carlo, v. Torq. Tasso 5.
()*Vitalevi Marco, v. Cernaia 18
()*Vitalevi Moise, c. S. Martino 1.
*Vitelli cav. Gerolamo, v. Garibaldi 24, *abit.* v. Assarotti 7.
()*Vitelli Gio. di Gerol., v. S. Dalmazzo 28, *abit.* v. Ottavio Revel 19.
Voena Pietro, ⊜, v. S. Dalmazzo 17.
*Vola Guido, v Sagliano 3.
*Voli Gio., c. Vitt. Em. II, 99.
*Volino Gius., v. Cernaia 24.
()*Zacco Pietro, ⊜, v. Garibaldi 22, *ab.* v. Cibrario 10.
*Zani del Frà Mario, v. della Rocca 23.
*Zanna Federico, v. Valperga Caluso 8.
*Zenone Carlo Em., (Borgosesia).
Zineroni nob. avv. Vinc., c. Reg. Margherita 114, *abit.* v. Cibrario 14.
*Zini nob. Lamberto, v. Alfieri 24.
*Zoncada Gius., v. Saluzzo 42.
Zucchetti Vitt., v. Orfane 1.
Zurletti Angelo, v. Fabro 8.

Consiglio di disciplina dei Procuratori.

Via San Domenico 13.

Presidente

Emprin avv. Callisto, ⊜ e ✻, v. Cernaia 24.

Segretario

Cottino avv. Ernesto, ⊜, v. Scuole 10.

Tesoriere

Cuniberti avv. M. Ern., ⊜, v. Venti Sett. 78

Consiglieri

Abate cav. avv. Marco, v. Corte App. 11.
Abbati avv. Luigi, ⊜, v. Assarotti 10.
Borgetto avv. Felice, corso Palestro 4.
Cairola avv. Zav., ⊜, v. Venti Sett. 87, *abit.* c. Oporto 2.
Delpiano avv. Francesco, v. Garibaldi 31.
Paolini avv. Gius., v. S. Tommaso 6.
Piumatti avv. Andrea, ⊜, v. P. Micca 9.
Scalvino avv. Cesare, ⊜, v. Bellezia 16, *abit.* c. Reg. Margherita. 194.
Tanda avv. Augusto, v. Fabro 3, *abit.* via Cernaia 42.
Testore avv. Pietro, v. Botero 3.
Tovo avv. Alfredo, v. Orfane 8.
Villavecchia avv. Carlo, ⊜, v. Garibaldi 47.

Procuratori.

☞ Conforme l'art. 3 della Legge professionale ed alle disposizioni della Superiore Autorità sono designati nel presente Albo col titolo di **Avvocato** unicamente coloro che per quanto consta al Consiglio di disciplina sono inscritti nell'Albo degli Avvocati, e gli altri col titolo di **Dottore**.

Abate cav. avv. Marco, v. Corte d'App. 11.
Abbati avv. Luigi, ⊜, v. Assarotti 10.
Accossato dott. Filippo, v. Garibaldi 31.
Acuto dott. Pietro, p. Castello 15, *abitazione* v. Boucheron 4.
Aghina Giulio, v. Garibaldi 31.
Agostini avv. Omero, v. delle Scuole 9, *abit.* v. Vanchiglia 28.
Alassio avv. Natale, v. Barbaroux 16.
Albarella D'Affitto dott. Gio. v. S. Quintino 23
Albenga dott. Giulio, v. Garibaldi 49.
Algostino avv. Pier Franc., v. Fabro 8 *bis*.
Allamandola dott. Vitt., c. Siccardi 53.
Alsona dott. Italo, c. Vinzaglio 6.
Amede dott. Achille, v. S. Agostino 6.
Amerio avv. Maggiorino, v. Mercanti 16, *abit.* v. Assarotti 15.
Amossi avv. Eningio, v. Mad. Cristina 21.
Amprimo avv. Oreste, v. Garibaldi 18.
Angonoa avv. Enr., v. Princ. Tommaso 4, *studio* v. Mercanti 16.
Ansaldi avv. Ernesto, v. S. Domenico 23, *abit.* v. delle Scuole 8.
Apostolo avv. Lorenzo, v. Botero, 14, *abit.* c. Palestro 10.
Appiano avv. Umberto, v. S. Teresa 7.
Arduino avv. Marcello, v. Milano 16.
Argan avv. Giulio, v. Boucheron 9.
Armandis avv. Cesare, via Barbaroux *abit.* c. Re Umberto 30.
Armandis dott. Ern. Umb., p. Carlo Feli...
Arnaldi Gio. Batt., v. delle Scuole 9, p...
Arnò avv. cav. prof. Carlo, v. Venti S... 46, *abit.* v. S. Anselmo 24.
Artale-Alliata cav. dott. Pietro, via Garibaldi 41.
Artusio dott. Bartolomeo, v. Juvara 20.
Asselle avv. Franc., v. S. Quintino 19.
Avenati-Bassi avv. Pietro, v. Fabro 5 *abit.* c. Princ. Oddone 12.
Bachi dott. Aldo, v. Juvara 1, *abitaz.* via S. Secondo 19.
Bachi dott. Emilio, v. Fabro 4.
Badalla avv. Mario Secondo, v. Bote...
Badano avv. Franc., v. Porta Palatina 12, *abit.* v. Giulio 14.
Baer avv. Enrico, v. Montecuccoli 2.
Baldioli dott. Adolfo, v. Arsenale 10,
Baldioli-Chiorando avv. Vincenzo, via Corte d'Appello 9.
Ballocca dott. Guido, v. Consolata 1.
Balocco dott. Andrea, v. Nizza 13.
Barberis avv. Carlo, v. Garibaldi 49.
Barberis avv. cav. Eug., v. Stampatori 6. *abit.* v. Manzoni 2.
Barberis avv. Pasquale, v. Corte d'App. 9.
Barbero avv. Giac., c. Re Umberto 37.
Barbotti avv. cav. Gio., v. Finanze 7.
Baretta dott. Donato, v. del Carmine 8
Barrera avv. cav. Pio, v. S. Tomm. ...
Bastia dott. Emilio, v. Consolata 6.
Battù avv. Vinc., v. Bellezia 1.
Bauzano dott. Giacinto, v. S. Agostino 8.
Beccaria dott. Iram, ⊜, v. S. Agosti... 2
Beccati dott. Delfo, v. Garibaldi 31.
Bechis avv. cav. Guido, v. Assarotti 11
Bedino avv. Giacomo, v. Misericordia 3
Begey dott. Elia Ernesto, v. Milano 20.
Bellono avv. cav. Carlo Alb., v. Sicc... 1.
Bellono Enr., v. Cernaia 16.
Benazzi avv. Luigi, p. S. Giovanni 9, *abit.* c. Vitt. Em. II, 115.
Benelli dott. Emilio, v. Barbaroux 20.
Benevolo dott. Amedeo, v. Nizza 27.
Benso avv. Ottavio, v. Rosine 13
Berardelli avv. Mich., v. Fabro 4, *abit.* p. S. Martino 1.
Bersanino avv. Angelo, v. Ponza ...
Bertea avv. Ern. Filippo, v. Botero ...
Bertero avv. Bartol., v. S. Quintino 20, *studio* v. Consolata 11.
Bertinatti avv. Adolfo U., v. Botero 15.
Bertini dott. Gius., v. Bellezia 17.
Bertini avv. Ottavio, v. Rosine 13.
Bertola cav. avv. Franc., v. Garibaldi 24.
Bertolini dott. Emanuele, v. S. Agostino 8, *abit.* v. Sagliano 2.
Bertolini avv. Gius., v. Mad. Cristina 49.
Bertolini avv. Stefano, v. S. Agostino 8, *abit.* c. Duca di Genova 6.
Bertone avv. Giovenale, v. S. Domen. 17 e v. Consolata 3.

...rutti dott. Domenico, v. S. Dalm. 24.
...rutti dott. Enrico, v. Milano 20.
...ssolo avv. Michelang., v. Barbaroux 43.
...tzler-Merz avv. Carlo, v. Fabro 2, *abit.* v. Ormea 49.
B...anchetti dott. Guido, v. Consolata 8.
Bianco-Crista avv. Cosimo, via Ottavio Revel 17.
B...anco dott. Ademare, v. Corte d'App. 6.
B...anchetti avv. nob. Enr., v. S. Dalmazzo 16 e v. S. Chiara 34.
Bocca dott. Guido, v. Genova 11.
B...cca dott. Umb., v. S. Tommaso 26.
B...ffa-Comina avv. Enrico, via Quattro Marzo 14.
...gio Marzet avv. Albino, v. Quattro Marzo 14.
B...llati dott. Giacomo, v. S. Chiara 22.
Bologna dott. Achille, v. Venti Sett. 46.
Bologna Ferd., v. Bellezia 14 e 16.
Bologna dott. Ugo, v. Venti Sett. 46.
B...na avv. comm. Adolfo, p. Consolata 5.
B...na avv. Ern. Flaminio, v. Scuole 11.
B...na avv. Mario, p. S. Giovanni 8.
Bonaudi avv. Emilio, c. Vitt. Em. II, 86.
Bonaudo dott. Attilio, v. Garibaldi 18, *abit.* v. S. Quintino 6.
Bonello dott. Filippo, v. S. Agostino 8.
B...fante dott. Lidio, c. Palestro 5.
Borgetto avv. Felice, ⊜, c. Palestro 4.
B...ghesio dott. Domenico, v. S. Domenico 5.
B...io avv. Bernardino, v. Am. Avogadro 9.
Bosio avv. Carlo, *abit.* v. Alfieri 21, *studio* ... S. Domenico 28.
Bosio avv. Secondo, v. S. Agostino 3.
B...sio avv. Vitt., ⊜, v. Porta Palatina 1, *abitaz.* v. Assietta 65.
...to-Micca avv. Gius., via Fabro 5, p. 1° *abit.* v. Mazzini 36.
B...zi avv. Gius., c. Palestro 9.
Bozzolo avv. Tancredi, v. Corte d'App. 9, *abit.* v. Rossini 3.
Bracchi avv. Gius., ⊜, *studio* Caligaris, via Genova 14, *abit.* v. Cernaia 22.
Bracco avv. prof. Cesare, v. Mad. Cristina 6.
Bracco dott. Enrico, v. Assarotti 10.
B...zi avv. Camillo, ⊜, *studio* v. Orfane 5 ... Corte d'App. 13.
...none avv Gust., ⊜, v. S. Dalmazzo 16.
B...cardi Gio., fu Gius., c. Palestro 9.
B...chi avv. Ang., p. Vitt. Em. I, 10.
Bruno dott. Camillo, v. Consolata 2, *abit.* v. Andrea Doria 8.
Bruno avv. Cesare, c. Palestro 9, *abit.* v. S. Donato 60.
Bruno di Cussanio conte avv. Ermanno, v. Siccardi 1.
... dott. Giovanni, v. Fabro 8 *bis*.
Bubbio Alberto, ⊜, v. Siccardi 2, p. 2.
Bubbio avv. Amilcare, sost. Bubbio Alb., v. Siccardi 2, *abit.* p. Statuto 11.
Buffa di Perrero nob. avv. Aless., p. Savoia 4.
Buffaglia dott. Augusto, v. Milano 1, *abit.* Oporto 13.
Buraggi dott. Giuseppe, v. Garibaldi 46.
Busala avv. Ettore, *studio* v. Cernaia 14, *abit.* p. Statuto 1.
Buscaglino avv. Ces., *studio* v. Scuole 11, *abit.* v. S. Massimo 53.
Buscaglione avv. Giac., v. Fabro 8 e Bertola 50
Cagno avv. G. B., v. Mercanti 5.
Cairola cav. avv. Zav., v. Venti Sett. 87, *abit.* c. Oporto 2.
Calderini avv. Basilio, comm. ⊜, via Fabro 2.
Caligaris avv. Gust., ⊜, *uff.* v. Genova 14.
Calleri-Gamondi avv. Paolo, v. Assarotti 9.
Calliano avv. Camillo, ⊜, v. Consolata 1.
Calosso avv. Luigi, p. Statuto 14.
Camerano avv. cav. Carlo, *studio* v. Mercanti 16, *abit.* v. Lagrange 21.
Camerano dott. Sabino, v. Assarotti 10.
Camoletto avv. Franc., v. del Carmine 6.
Campi dott. Camillo, v. Finanze 7, *abitaz.* c. S. Maurizio 25.
Canavero dott. Gugl., v. Pietro Micca 9.
Cantarella avv. Alberto, v. Giulio 18.
Cantatore avv. Francesco, *studio* via Fabro 2, *abitaz.* c. Re Umberto 11.
Capello avv. Cesare, v. Carmine 8.
Capello avv. Luigi, v. S. Dalmazzo 7.
Cappa avv. cav. Massimo, v. Garibaldi 20.
Carabellese dott. Domen., v. S. Quintino 23.
Carasso dott. Tullio, v. Mercanti 16.
Carbone avv. Carlo, v. Garibaldi 20, *abit.* v. Bogino 27.
Carena avv. Felice Vitt., v. Carmine 8.
Caretto dott. Guido, v. Princ. Amedeo 20.
Carpignano avv. Ettore, v. Bertola 20.
Carrera avv. Gio., v. Sacchi 28, *abit.* v. Princ. Amedeo 28
Carraria Martinotti dott. Eugenio, via Mazzini 39.
Caruzzo avv. Lorenzo, v. Genova 20.
Casaccia avv. cav. Gius., c. Palestro 5.
Casale dott. Luigi, v. Botero 8.
Casalegno dott. Aless., p. S. Giovanni 8.
Castellani dott. Lor., v. Bertola 5.
Castellari avv. Evasio, v. Garibaldi 21.
Castoldi avv. Guido, v. Milano 1.
Cattaneo avv. Mario, v. Fabro 3.
Cavalli avv. cav. Paolo Giuseppe, via Pietro Micca 20.
Cavallotto avv. Oreste, v. M.te di Pietà 24, *abit.* v. Cernaia 34.
Caviglione avv. Edoardo, v. Fabro 6.
Cecchetti dott. Cesare, v. Garibaldi 22.
Cellone avv. Ettore, v. Mercanti 30.
Ceresole avv. Achille, v. Alfieri 4.
Cerrina avv. Luigi, v. Juvara 1.
Cerruti avv. cav. Tem., v. Siccardi 1.
Cerutti avv. Cirillo, ✻, *studio* v. Pietro Micca 9, *abit.* str. del Salino 517.
Chevalley avv. Gius., v. Maria Vitt. 16.
Chiays dott. Ang., p. Statuto 13.
Chiappelli avv. Gius., v. Orfane 5.
Chiesa avv. cav. Cesare, v. Garibaldi 18.

Chionio nob. avv. Ces. Aug., v. Fabro 2, *abit.* v. Della Rocca 6.
Chiono dott. Michele, v. Assarotti 10.
Chiusano avv. Giuseppe, v. Cernaia 24.
Cibrario avv. conte Luigi, p. Em. Filib. 4.
Civetta avv. Grato, *studio* v. Genova 22, *abit.* v. Sacchi 42.
Clara avv. Giuseppe, c. Vinzaglio 5.
Clarotti avv. Roberto, v. Juvara 1.
Clerici avv. Ottorino, v. S. Dalmazzo 17, *abit.* c. Francia 15.
Codogni dott. Ugo, v. Viotti 2.
Colombini dott. Giulio, v. Venti Sett. 71, *abit.* v. Volturno 6.
Colombo avv. Donato, v. Mercanti 16.
Colombo avv. Gius., *studio* v. Fabro 6, *abit.* v. Bellezia 7.
Colomiatti avv. Casim., v. S. Teresa 7.
Comi avv. Edoardo, v. Fabro 8 *bis*.
Conigliani avv. Lodovico, v. Garibaldi 22, *abit.* v. Goito 3.
Conta avv. Girolamo, v. Montecuccoli 9.
Corbella avv. Ettore, v. Cernaia 32.
Corino avv. Vitt., v. S. Domenico 23.
Costa-Bioletti avv. Gius., v. S. Chiara 20.
Costamagna Riccardo, v. Mercanti 18.
Costantino avv. Lor., v. Vitt. Amed. II 11.
Costantino dott. Pietro, v. Orfane 6.
Cottino avv. Ernesto, v. Scuole 10.
Cresto dott. Gabriele, v. S. Dalmazzo 9.
Crociani dott. Torquato, v. S. Agostino 8 *abit.* v. Massena 58.
Crosetti avv. Franc., v. S. Domenico 17, *abitaz.* v. S. Secondo 31.
Cuneo avv. Adolfo, v. S. Agostino 16.
Cuniberti avv. Ern., ☎, v. Venti Sett. 78.
Cuniberti avv. Gius., v. Venti Settembre 32, *abit.* c. Vinzaglio 5.
Curletti dott. Luigi, v. Garibaldi 23, *abit.* c. Princ. Oddone 29.
Curtino-Castagneri avv. Edoardo, *studio* v. Garibaldi 5, *abitaz.* al 19.
Cussino dott. Alfredo, v. Bava 1.
Cuzzi avv. Vinc., v. Montecuccoli 3.
Damiani avv. Cesare, v. Sant'Agostino 8, *abit.* v. Passalacqua 6.
Datta avv. Gius., v. S. Dalmazzo 24.
Daviso di Charvensod nob. cav. avv. Gaet., v. del Carmine 8.
De Agostini avv. Mario, v. delle Scuole 9.
Debenedetti avv. Aless., v. Garibaldi 23.
Debenedetti avv. Vitt., p. Lagrange 1.
Debernardi Franc., ☎, v. Consolata 1.
Debernardi avv. Gius., v. Stampatori 25.
Debernardi avv. Lodovico, *studio* v. Consolata 1, *abitaz.* v. Papacino 3.
De-Giorgis dott. Mario, v. Cernaia 24.
De Lauso dott. Umberto, v. Orfane 5.
Delfino dott. Guido, v. S. Quintino 15.
Della Croce di Dojola avv. Vibaldo, via Scuole 11.
Della Porta dott. Attilio, p. Savoia 6.
Delmastro avv. Bernard. *uff.* v. Fabro 2, *abit.* c. Re Umberto 50.

Delpiano avv. Franc., v. Garibaldi 31.
Destefanis dott. Achille, p. Statuto 9.
Destefanis avv. Camillo, p. Gran Mad. di Dio 14, p. 2.
Devecchi avv. Cesare M., p. S. Giov. [illegible]
De-Vecchi avv. Gius. ☎, v. Orfane 7.
Dina avv. Giacomo, v. Mercanti 2.
Dogliotti avv. Achille, v. Stampatori 6
Dogliotti avv. Vinc., ☎, ✻, v. Milano [illegible]
Druetti dott. Vinc., ☎, v. Assarotti [illegible]
Ducloz avv. Carlo, uff. ☎, v. Corte d'App. [illegible]
Durelli avv. cav. uff. Giov., *abitaz.* [illegible] Davide Bertolotti 2.
Dusnasi dott. Edoardo, v. Carlo Alberto [illegible], *abitaz.* v. Mazzini 7.
Elia dott. Carlo, v. Genova 15.
Emprin avv. Calisto, ☎, ✻, v. Cernaia [illegible]
Fabiano dott. Ant., v. Cibrario 49.
Fabbro avv. Carlo, v. Deposito 3.
Falco avv. cav. Cesare, v. S. Dalmazzo [illegible]
Fano avv. Eugenio, v. Juvara 1, *abit.* v. Baretti 45.
Farinelli avv. Principio, via Juvara [illegible] *abit.* c. Vittorio Em. II. 78.
Favero-Longo dott. Gio., v. S. Dalmazzo [illegible]
Fea dott. Antonio, v. Po 48.
Fea dott. Carlo, via Monte di Pietà [illegible] *abit.* v. Moncalvo 18
Fea dott. Lorenzo, v. Genova 1.
Federici dott. Gius. v. Consolata 15.
Ferrari avv. Leonida, v. Corte d'App. [illegible]
Ferraris dott. Eugenio, v. Venti Sett. 7[illegible]
Ferraris dott. Vitt., v. Scuole 8
Ferreri avv. Vitt., v. Arsenale 14.
Ferrero dott. Alfonso, v. Arsenale 6, *ab*[illegible] v. S. Anselmo 1.
Ferrero dott. Angelo, v. Giannone 1.
Ferrero avv. Gio, c. Siccardi 5, *abit.* [illegible] Garibaldi 23.
Ferrero dott. Mich., v. Corte d Appello [illegible]
Ferrucci avv. Spartaco, v. Barbaroux 1[illegible]
Filippi avv. Filippo, v. Orfane 16, *abitazione* c. Vitt. Em. II, 59.
Finetti dott. G. Batt., v. S. Chiara 3[illegible]
Fino avv. Saverio, v. S. Dalmazzo 17
Fiorio dott. Ottavio, v. Napione 9.
Foà avv. Cesare, v. S. Massimo 44.
Foà avv. Emanuele, c. Palestro 9.
Foà dott. Umberto, v. La Marmora 31.
Folco avv. Valerio, v. S. Dalmazzo 9.
Franchino dott. Andrea, v. Bellezia 11.
Frova avv. C. Felice, v. Bertola 20.
Fulcini avv. Postremo, v. S. Domenico [illegible]
Gagliardi avv. Leone, c. Siccardi 7.
Gagliardino avv. Amedeo, v. del Carmine [illegible]
Gallia dott. Pietro, v. Venti Sett. 62.
Gallo dott. Domenico, v. Garibaldi 18.
Gallo avv. Vinc., v. Perrone 3.
Gamba avv. Eugenio, v. S. Chiara 5.
Gamna avv. prof. Giovenale, via Venti Settembre 45.
Garassino Gius., v. Consolata 5.
Gariazzo avv. Luigi, v. della Consolata 6 *abit.* c. Re Umberto 28.

G[illegible]iglio dott. Luigi, v. Venti Sett. 32.
G[illegible]rino avv. Arturo Franc., v. Mercanti 2 *abit.* v. Mad. Cristina 54.
G[illegible]rzio avv. Gian Giorgio, v. Garibaldi 21.
G[illegible]anda avv. Valerio, v. Carmine 6.
G[illegible]neri dott. Gius., v. Mercanti 6.
G[illegible]ola avv. Fausto, v. Barbaroux 31.
G[illegible]rone avv. cav. Ang., v. Bellezia 12
G[illegible]rone dott. Gius., v. Bellezia 12.
G[illegible]parini avv. Gius., v. del Carmine 11.
G[illegible]i dott. Paolo, c. Re Umberto 37.
G[illegible]tico avv. Carlo Ant., v. Barbaroux 29.
G[illegible]thier dott. Gioac., ☎, v. S. Teresa 7, p. 2
G[illegible] avv. Cesare, v. Consolata 6.
G[illegible]la dott. cav. Vincenzo, via Botero 3, *abit.* v. Deposito 9.
G[illegible]n avv. Giulio, v. Barbaroux 13, *abit.* [illegible] Giannone 5.
G[illegible]rd avv. Alfredo, v. Fabro 6, *abit.* [illegible] Statuto 10.
G[illegible]rdi avv. Franc., v. Mercanti 2.
G[illegible]rdi dott. Renato, via Mercanti 2 [illegible] v. Lagrange 21.
G[illegible] dott. Albino, sostit. Bubbio, c. Siccardi 2 e v. Fabro 2.
G[illegible]monat avv. Edoardo, ☎, v. Assarotti 4.
G[illegible]rardini avv. Plinio, v. S. Dalmazzo 9
G[illegible]i avv. Romualdo, v. Cernaia 14.
G[illegible]iotti avv. cav. Pietro, c. Siccardi 7.
G[illegible]tta dott. Umberto, v. Genova 20.
G[illegible]nnini dott. Alb., v. Quattro Marzo 14.
G[illegible]a dott. Camillo, v. Assarotti 9.
G[illegible]danino avv. Fel., *studio* v. Viotti 2.
G[illegible]dano dott. Carlo, v. Barbaroux 31, *abit.* c. Oporto 29.
G[illegible]dano avv. Carlo Vincenzo, fu Gius., v. Barbaroux 31, *abitaz.* v. Fabro 1.
G[illegible]dano avv. Gius. fu Franc., v. Barbaroux 31, *abitaz.* v. Montecuccoli 2.
G[illegible]ano avv. Gius. di Luigi, v. Carlo Al. 1
G[illegible]nelli dott. Filippo, v. Venti Sett. 8.
G[illegible]ti dott. Gio., v. Barbaroux 31, *abitazione* v. Gioberti 58.
G[illegible] avv. Antonio, galleria Naz. scala D.
G[illegible]ini dott. Ubaldo, v. Napione 9.
G[illegible]na avv. Enr. Mich., v. Bellezia 9.
G[illegible]a dott. Cesare, v. Monte di Pietà 18.
G[illegible] avv Aless., v. Venti Settembre 60.
G[illegible] dott. Carlo, c. Vitt. Em. II, 78.
G[illegible] Gatti avv. Cesare, ☎, v. Scuole 11, *abit.* v. Colli 15.
G[illegible]s avv. cav. Carlo, v. S. Agostino 2.
G[illegible] avv. Franc., v. Venti Sett. 76.
G[illegible] dott. Pietro, v. Berthollet 12.
G[illegible]io avv. G. Amil., v. Corte d'Appello 6, *abit.* v. Carlo Botta 7.
G[illegible] avv. Alberto, v. Mazzini 4.
G[illegible] avv. Fr., v. Milano 1, *abit.* v. Cernaia 24.
G[illegible] dott. Federico, v. Bellezia 5.
G[illegible]o avv. Eugenio, v. Garibaldi 20, *abit.* v. Venti Sett. 58.
G[illegible] dott. Guido, *studio* v. Carmine 6, *abit.* v. Princ. d'Acaja 22.
G[illegible] dott. Gaet., v. Pietro Micca 18.

Guglielminetti avv. Fil., v. S. Donato 60.
Guidetti Serra dott. Carlo, v. Finanze 7.
Guiso avv. Nicolò, v. Scuole 8.
Gunzi avv. Gius., v. Garibaldi 53
Inardi avv. Angelo, v. S. Chiara 19.
Ingaramo avv. Vitt., v. Juvara 1.
Konrad avv. Silvio, v. Consolata 15.
Laguzzi dott. Giacomo, *studio* avv. Solaro, v. Consolata 3, *abit.* c. Princ. Oddone 12.
Lanino avv. cav. Edoardo, v. Assietta 65.
Lettel avv. Vitt., v. Alberto Nota 3.
Levi avv. Abramo, v. Barbaroux 1.
Levi avv. Costanzo, v. S. Dalmazzo 9 e Garibaldi 57.
Levi avv. Israel, v. Venti Sett. 48.
Levi dott. Leone, v. Garibaldi 10.
Lingua avv. Gio., v. Garibaldi 18.
Locana dott. Pancrazio, v. Carmine 6.
Lombardi avv. Leonida, v. Consolata 8.
Lorenzoni dott. Mario, v. Mercanti 16, *abit.* v. Allioni 7.
Lorio dott. Felice, v. Pietro Micca 10.
Losano dott. Alessandro, v. Genova 2, p. 2.
Lucca dott. Eug., str. Francia 21.
Lurgo dott. Cesare Gius., v. S. Tommaso 6.
Luzzati avv. Marco, v. Montecuccoli 2.
Maccari avv. Luigi, v. Garibaldi 31, *abit.* v. Cibrario 14.
Madon avv. Edoardo, v. Barbaroux 17, *abit.* v. Genova 11.
Maggiora dott. Maggiorino, v. Bonafous 3.
Maglioli-Carpano dott. Ern., v. Scuole 11.
Maissa avv. Fausto, v. Bellezia 7.
Malchiodi dott. Erminio, v. Mazzini 54.
Malinverni avv. Ferd., v. Finanze 7.
Mamini avv. Candido Att., v. S. Secondo 54.
Manassero avv. Domen., succ. ad Airaldi O., p. Statuto 9, *abit.* v. Fabro 2.
Manelli Paolo Carlo, v. Mercanti 16, *abit.* v. Berthollet 31.
Mantelli avv. Dalmazzo, v. S. Dalmazzo 16.
Marazzani dott. Roberto, v. Assarotti 4.
Marchelli avv. Ambr., v. Cernaia 24.
Marchigiani dott. Aleardo, v. Siccardi 1.
Marconcini dott. Feder., c. Vitt. Em. II, 19.
Marenco avv. nob. Carlo, v. Scuole 11.
Margary avv. cav. Onor., v. Siccardi 2.
Marini avv. Leone, v. P. Micca 9, *abit.* v. Cavour 39.
Maritano avv. Lor., v. Scuole 8.
Marro avv. Cesare, v. Quattro Marzo 14.
Marro avv. Gius., v. Corte d'Appello 6, *abit.* v. delle Scuole 5.
Marsengo-Bastia avv. Vitt., v. Cernaia 46.
Martinengo avv. Enr., v. Dav. Bertolotti 7.
Martinengo avv. Gio. Virgilio, v. Davide Bertolotti 7.
Massaza avv. Gabriele, v. delle Scuole 15.
Mathieu dott. Umb., v. Pietro Micca 15.
Mazza dott. Carlo Alb., *studio* via Venti Sett. 60, *abit.* v. Perrone 3.
Mazzarelli avv. Pier Giac., v. Consolata 5.
Meda dott. Defendente Amilcare, corso Vitt. Em. II, 65.

Mennyey avv. Gio., v. Fabro 1, *abitazione* v. Carmine 4.
Mensio avv. Paolo, v. S Teresa 11 c. Oporto 31.
Mercandino avv. Ern., v. Pietro Micca 17.
Micca avv. Oreste, v. Barbaroux 43.
Migliardi dott. Rinal , v. Barbaroux 31, *abit.* v. Ettore de Sonnaz 4.
Miglioretti dott. Vitt., c. S. Maurizio 81
Mijno dott. Ulrico, v. Barbaroux 6.
Milanesio avv. Gio., v. Consolata 11.
Milone Vinc., v. S. Chiara 20.
Minoli dott. Edgardo, v. S. Agostino 1.
Mocagatta dott. Luigi, v. Mercanti 17.
Mocagatta avv. Vinc., *studio* via Mercanti 17, *abitaz.* v. Canova 54.
Moda dott. Nemore, corso Vittorio Emanuele II oltre Po 2.
Molar dott. Gio.. *studio* v. Bellezia 5, *abitazione* v. Garibaldi 13.
Mollard avv. Emilio. v. Assarotti 10.
Momigliano avv. Adolfo, v. Barbaroux 9.
Momigliano avv. Aless., v. Genova 1, *abit.* v. dei Mille 20.
Momigliano dott. Arturo. v. S. Tommaso 6.
Momigliano dott. Silvio, v. Bogino 13.
Monateri avv. Ettore, v. Genova 21.
Mondino dott. Giac., v. Garibaldi 46.
Montanucci dott. Renato, v. S. Anselmo 4.
Morando dott Antonio Paolo, via San Franc. da Paola 25
Morano avv. Aless., v. S. Chiara 33.
Moriondo avv. Santino, c. Siccardi 5, p. 1.
Morteo dott. Mario. c. Siccardi 7.
Mosca dott. Rinaldo. v. Scuole 11.
Mosso avv. Achille, v. Orfane 16, *abitazione* v. Genova 20.
Motta avv. Gius., v. Scuole 4 e Carmine 1.
Muggio avv. Luigi, v. Venti Settembre 71.
Necco Andrea, v. Saccarelli 14
Negretti avv. Felice, v. Bertola 24.
Negro avv. Attilio, v. S. Dalmazzo 15.
Negro avv. Gio., ☎, v. S. Dalmazzo 15 e v. Perrone 3.
Nissim dott. Anselmo, v. Garibaldi 20.
Nissim avv. Guglielmo, v Orfane 5.
Nizza dott. Arturo, v. Nizza 1.
Novara avv. Gius., v. S. Dalmazzo 22.
Obert avv. Ettore, ☎, v. Mercanti 16.
Obert dott Tullio, v. Mercanti 16.
Oberti avv. Carlo, v. Carmine 4.
Occelletti avv. Carlo, p. Castello 15.
Oggero avv. Ant., v. Garibaldi 41.
Olivetti avv. Gino, v. Fabro 4.
Olmo avv. Roberto, v. Seb. Valfrè 14.
Omodei avv. Pier Attilio, v. Assarotti 9.
Operti dott. Guido, v. Venti Sett. 71.
Oreglia dott. Pietro, v. Mad. Cristina 62.
Oreglia dott. Ant. Pietro, v. Orfane 16, *abit.* v. Genova 22.
Orsi conte avv. Gio., v. Alfieri 15.
Ovazza avv. Leone, v. S. Tommaso 6, *abitaz.* c. Oporto 2.
Pagliuzzi avv. Alessandro, v. Perrone 2.
Palazzi avv. Amedeo, v. Plana 5.
Panighetti avv. Guido, v. Pietro Micca 18, *abit.* v. S. Donato 70.
Panizzoni dott. Leopoldo, v. Scuole 4.
Paoletti avv. Federico, ☎, v. Corte d'App. 9 e S. Agostino 7.
Paoletti avv. Pier Ang., ☎, v. Quattro Marzo 7
Paolini avv. Gius., *studio* v. S. Tommaso 6 e v. Barbaroux 12.
Parvopassu dott. Giacomo, *studio* v. Garibaldi 23, *abit.* v. dei Mille 2.
Pastore avv. Cesare, v. Silvio Pellico 5.
Pavarino avv. Luigi, v. Garibaldi 18, *abit.* v. Milano 20.
Pavesio avv. Carlo, v. Corte d'App.
Pavesio dott. Franc. Zaverio, v. Bertola
Pecco avv. Basilio, v. Corte d'Appello 9, *abit.* v. Cibrario 12.
Pelucchi avv. Aless., v. Garibaldi 39.
Percival dott. Carlo, v. S. Tommaso 6.
Perino dott. Carlo, v. Stampatori 6, *abit.* v. Sacchi 22.
Peronino avv. Cesare. v. Garibaldi 18
Perroni avv. Roberto, v. Corte d'App. 22.
Peyrot avv. cav. uff. Eligio, v. Fabro 2 *abit.* c. Valdocco 19.
Pezza Di-Pavignano avv. cav. Francesco via Bellezia 17.
Pia avv. Luigi, v. Garibaldi 13, *abit.* v. Venti Settembre 64.
Piccinini avv. Pietro. v. Scuole 11 e via Maria Vittoria 23.
Pich avv. Carlo, uff. ☎, v. Venti Sett. 76.
Pissavini avv. Luigi, v. Corte d'App. 9.
Pittarelli avv. Giacomo, v. Stampatori 12.
Piumatti avv. Andr. ☎, *studio* v. San Tommaso 7.
Poddigue avv. Gius., p. Savoia 4.
Poggi avv. Ettore, v. Carmine 6.
Poli dott. Aless., v. Garibaldi 40.
Ponchia avv. Francesco, c. Palestro 10.
Ponteri avv. Arnaldo, v. Giovanni Prati 1.
Porrone dott. Carlo, v. Cernaia 46.
Porta avv. Gius., v. Bonafous 7-9.
Porzio avv. Adolfo, v. Garibaldi 28.
Prandi avv. Gust., v. Orfane 2.
Pratis dott. Gius., v. Carmine 2.
Prato dott. Gius. di Ambrogio, v. Scuole 9.
Preverino dott. Carlo Ern., v. Carmine 11.
Primatesta avv. Natale, v. Bellezia 7.
Provera dott. Costantino, p. S. Giov. 9.
Pucci avv. Roberto, v. Garibaldi 8.
Pugliese avv. Livio, v. Assarotti 15.
Pugliese avv. Mario Em., v. Cernaia 18.
Ragazzoni avv. Rocco, p. Carlo Felice 12.
Raineri avv. Maurizio, sost. De-Vecchi, v. Orfane 7.
Rama avv. Vittorio, v. Deposito 5, *abit.* via Galvani 11.
Rappis avv. Ignazio, v. Carmine 6.
Ravasenga avv. Luigi, succ. Ravasenga Gio. Ant., v. Orfane 6, p. 2.
Ravizza dott. Mario, v. Garibaldi 24.
Razetti dott. Lelio, v. Mercanti 16.

Regis avv. Ant., v. delle Orfane 5.
Regis Gius., v. Consolata 11.
[illegible]ondini avv. Adolfo. c. Vinzaglio 6.
Repaci avv. Franc., v. Venti Sett. 60.
[illegible]erdito dott. Mario, v. S. Dalm. 16.
Reyneri avv. Luigi, v. Misericordia 3.
Riberi avv. G. B., v. Corte d'Appello 6.
Ricca-Barberis avv. Mario, c. Vitt. Em. 36.
Riccardino avv. Michele, v. Cavour 41.
[illegible]chiardi avv. cav. Franc., v. Corte d'Ap. 9.
Richetti avv. Alberto, v. Consolata 1.
Rippa avv. cav. Bern., v. S. Dalmazzo 15.
[illegible] dott. Enr., *studio* v. Monte Pietà 8, *[illegible]tazione* v. Donati 15.
[illegible] avv. cav. Alberto, v. Quattro Marzo 5, [illegible] v. Amedeo Avogadro 11.
Ritta avv. Domen., v. Goito 17.
Riva dott. Luigi, v. Corte d'Appello 9.
Riva avv. Pietro, v. Pietro Micca 9.
Rizzetti dott. Enrico, v. Pastrengo 29.
Robiolio avv. Piero, v. Fabro 6, *abit.* via [illegible]rone 3.
Robiolio avv. Vitt., c. Palestro 4, *abit.* Perrone 3.
R[illegible]rino avv. Maurizio, v. Garibaldi 38.
R[illegible]lla avv. Carlo, *studio* v. Siccardi 1. *abit.* v. Alfieri 26.
Rodina avv. Edgardo, p. S. Martino 5.
Roggero avv. Alberto, v. Mercanti 16, *abit.* p. Solferino 3.
Roggia avv. Attilio, v. S. Agostino 1.
Roggieri avv. Camillo, v. Genova 18.
Roggiero avv. cav. Pier Carlo, v. Po 4.
Rollo dott. Federico, v. Consolata 2.
R[illegible]o avv. Elig., succ. Cuneo, v. S. Maria 3.
R[illegible]no dott. Lorenzo, c. Oporto 21.
Rossi avv. Eugenio, v. S. Dalmazzo 16.
R[illegible] avv. Alb., v. S. Massimo 36, *studio* v. Garibaldi 28.
Rosso avv. Bartol., v. S. Fr. da Paola 27.
Rosso avv. Cesare, v. Am. Avogadro 16.
Rovea dott. Camillo, v. Valeggio 5.
Roz avv. Pietro Vinc., v. Garibaldi 33.
Roz dott. Tomm., v. Principi d'Acaja 41.
Ruata avv. Franc., v. Garibaldi 13, p. 2.
Sabbatini avv. Carlo, Gall. Naz. scala *B.*
Sabbione avv. Baldass., v. S. Chiara 15.
Sabbione avv. comm. Ven., v. S. Chiara 15.
Sacerdote dott. Giacomo, c. Re Umberto 10.
Sacerdote dott. Pacifico, v. Pescatore 7.
Sacerdote avv. Rodolfo, v. S. Teresa 7.
Sachero avv. Melch., v. Garibaldi 20.
Salussoglia dott. Arnaldo, v. Orfane 8.
Salvago avv. Pietro, v. Giannone 3, *abitazione* v. S. Domenico 2.
[illegible] d'Igliano avv. Lodovico, *studio* via [illegible]fane 2, *abit.* c. Valentino 40.
[illegible] avv. Giacomo, v. Barbaroux 20.
Scalvino avv. Cesare, v. Bellezia 16, *abitazione* c. Reg. Margh. 194.
Scalvino avv. Gio., v. Botero 3, *abitazione* c. Reg. Margh. 194.
[illegible]ssa avv. Alfonso, v. del Carmine 2.
Sciolla Lagrange-Pusterla avv. Carlo, via Ormea 37.
Sciorati avv. Cleto, v. Botero 12.
Scotti avv. Massimo, v. Orfane 2, p. 1.
Scuti avv. Vitt. Aless., v. Genova 1.
Segre dott. Edoardo, v. Pio Quinto 15.
Segre avv. Napoleone, v. Ospedale 10.
Sertorio avv. Gio., v. Misericordia 4.
Setragno Carlo, c. Princ. Eugenio 14.
Sgarbi dott. Ant., v. S. Chiara 20.
Simeon dott. Giacinto, v. A. Provana 7.
Simondetti avv. Mario, v. Giannone 1, *abit.* v. della Zecca 37.
Sinigaglia avv. Giorgio, v. Perrone 2.
Sola avv. Guido, v. Assarotti 3.
Sola avv. Riccardo, v. Assarotti 10.
Solaro di Monasterolo avv. Enrico Eman., v. Consolata 3.
Solìto avv. Gio., v. S. Quintino 36.
Spada avv. Eman., v. Princ. Amed. 13,
Tabusso avv. cav. Secondo, *stud.* Sachero. v. Garibaldi 20, *abitaz.* v. Cernaia 20.
Taccone avv. Feder., v. Amedeo Peyron 28
Tanda avv. Augusto, *studio* v. Fabro 3, *abit.* v. Cernaia 42
Tedeschi dott. Mario, v. Consolata 1, *abit.* c. Vitt. Em. II, 73.
Teppa dott. Corrado, v. Scuole 8.
Tessiore avv. Edgardo, v. S. Dalmazzo 7, *abit.* c. Vitt. Em. II, 98.
Testa dott. Gio. v. della Rocca 21.
Testa dott. Gio. Mario, v. Stampatori 6, *abit.* v. Sacchi 24.
Testa dott. Leonardo, v. Ospedale 10.
Testa avv. Pietro, v. Barbaroux 17.
Testore avv. Pietro, v. Botero 3, *abitazione* p. Savoia 4.
Tiranty avv. Umberto, v. Garibaldi 59.
Todde dott. Gius., v. Siccardi 5, *abit.* via Allioni 9.
Toesca di Castellazzo dott. Pompeo, via Barbaroux 34, *abit.* v. S. Franc. Paola 13.
Tomiolo dott. Eug., v. S. Dalmazzo 28.
Tommasi avv. Giulio, v. Garibaldi 40.
Torazza avv. Gaspare, v. Garibaldi 8.
Torchio avv. Giac., v. S. Dalmazzo 9.
Tovegni avv. cav. Fed., v. Pietro Micca 20, *abit.* v. Ottavio Revel 17.
Tovo avv. Alfredo, v. Orfane 8.
Triulzi dott. Aless., v. Milano 2.
Turletti avv. Mich., v. S. Domenico 49 ang. c. Principe Eugenio.
Ugo avv. Giacomo, p. S. Giovanni 9.
Urani avv. Edoardo, v. Assarotti 11, *studio* v. Fabro 6.
Vacchetta avv. Edoardo (Valsalice), via Bellavista 8.
Valabrega avv. cav. Davide, v. S. Dalm. 28.
Valerani dott. Giulio, v. Drovetti 18.
Vallero avv. Gius., c. Vinzaglio 7, *studio* c. Siccardi 7.
Varese avv. Angelo, v. Carmine 8.
Vaudetti avv. Ernesto, v. Venti Sett. 87.

Vaudetti avv. Lodovico, ☎, v. Venti Sett. 87 e Quattro Marzo 1.
Vaudetti avv. Oreste, v. Corte d'App. 6.
Venerosi-Pesciolini dott. Ranieri, v. Accademia delle Scienze 4.
Vercellana avv. Marcellino, v. Venti Sett. 79
Vercellino dott. Edoardo, v. Bellezia 5.
Vigada dott. Luigi, v. Santa Teresa 7.
Vigliardi avv. Carlo, v. delle Orfane 29.
Viglino avv. Pompeo, v. Cernaia 46. *abit.* v. Amedeo Avogadro 26.
Vigna avv. Vinc., v. Deposito 5.
Vignolo-Lutati avv. Carlo, v. S. Dalmazzo 17.
Vigo dott. Carlo, v. S. Tommaso 1.
Villa dott. Angelo, v. Venti Sett. 17.
Villabruna avv. Bruno, v. Scuole 4.
Villata dott. Gio., v. Scuole 9.
Villavecchia avv. cav. Carlo, v. Garib. 47.
Vinca avv. Carlo, v. Torquato Tasso 5.
Vitelli avv. cav. Gerolamo, v. Assarotti 7.
Vitelli avv. Giov., v. S. Dalmazzo 28. *abit.* v. Ottavio Revel 19.
Vola avv. Guido, v. Sagliano 3.
Volino avv. Gius., v. Cernaia 24.
Zacco avv. cav. Pietro, v. Garibaldi 22. *abit.* v. Cibrario 10.
Zanna avv. Federico, v. Valperga Caluso 8.
Zini avv. nob. Lamberto, v. Alfieri 24.
Zo dott. Mario, v. Botero 14.
Zoppetti dott. Riccardo, v. Assarotti 4.
Zuccaro dott. Alessandro di Fiorenzo, via Barbaroux 20.
Zucchetti dott. Vitt., v. Orfane 1.

Consiglio Notarile.

Via Assarotti 2, ☎ 23-48.

Presidente

Baldioli cav. Emilio, v. Arsenale 10.

Segretario

Teppati cav. Camillo, v. Arsenale 6.

Tesoriere

Faà dott. cav. Carlo, c. Palestro 4.

Consiglieri

Andreis cav. Giovanni (Sciolze).
Ferreri dott. cav. Tancredi (Chivasso).
Aimerito cav. Ant. (Carmagnola).
Costa cav. dott. Oreste, v. Botero 19.
Mousset Gio., v. Maria Vittoria 6.
Germonio cav dott. Delfino (Alpignano).
Peretti cav. Franc. (Coassolo Torinese).

Membri supplenti

Valente dott. Michele, v. Garibaldi 43.
Lupotti cav. Ermenegildo (Villastellone).

Archivio Notarile distrettuale di Torino.

Via Assarotti 2, ☎ 23-48.

Conservatore

Nardi cav. dott. Luigi, v. Assarotti 2.

Archivisti

Gastaldi Felice, c. Principe Oddone 83
Rambosio avv. Pietro, v. Juvara 10.

Sotto-archivisti

Gastaldi Agostino, c. Princ. Oddone 83
Maina Angelo, Val Pattonera 15.
Dassano Pietro, c. Reg. Margherita 1..

Copisti

Ballarino Renzo, c. Re Umberto 11.
Genovesio Luigi, v. Garibaldi 8.
Lasagna Leonardo, v. Assarotti 2.

Custode

Braglia Romeo, v. Assarotti 2.

Inserviente

Camerano Pietro, v. Assarotti 2.

Notaio certificatore.

Nuccio Matteo, v. Mercanti 19.

Notai esercenti in Torino.

Alliod dott. Edoardo, v. S. Quintino 2.
Baldioli cav. Emilio, v. Arsenale 10
Barberis Franc., v. Orfane 2.
Baricco avv. Giulio, v. Monte di Pietà 2
Bastone dott. Vitaliano, v. Mercanti 2.
Bellingeri dott. Leopoldo, v. Perrone 10
Borgna Dino, v. Porta Palatina 2.
Botto avv. Gio., v. Venti Sett. 56.
Cantù cav. Gius., via Ottavio Revel 1.. accreditato presso il Debito Pubblico.
Cassinis dott. G. B., v. Botero 19.
Cerale cav. dott. Alessandro, v. Milano 20
Colomiatti dott. Melch., v. Villa della Regina 26.
Converso Carlo, p. Castello 18, accreditato presso il Debito Pubblico.
Corsio cav. Leopoldo, v. Venti Settembre 16, accreditato presso il Debito Pubblico.
Costa cav. dott. Oreste, v. Botero 19.
Debenedetti C., v. Venti Settembre 18.
DeVecchi cav. dott. Luigi, v. Seb. Valfrè 18.
Faà dott. cav. Carlo, c. Palestro 4.
Ferreri Tommaso, v. Arsenale 17.
Garino dott. Ferd., v. Barbaroux 37
Germano dott. Annibale, v. Garibaldi 18
Giordana avv. E., v. del Carmine 11.
Larghi dott. Carlo, v. Deposito 3.
Marini Edoardo, v. Botero 14.
Mousset Gio., v. Maria Vittoria 6.
Nuccio Matteo, notaio certificatore, accred. presso il Debito Pubbl., v. Mercanti 19.
Piccini dott. Pietro, v. Finanze 7.
Provera Vitt. Em., v. Genova 1.
Ruella dott. Stefano, p. Solferino 1.
Schellini dott. Alessandro, v. S. Teresa 15.
Sesia cav. Gius., v. Garibaldi 22.
Signoretti dott. Domenico, v. Stampatori 6
Sismondi avv. Camillo, p. Solferino 6.
Tempo cav. Gugl., v. S. Chiara 15.
Teppati cav. Camillo, accreditato presso il Debito Pubblico, v. Arsenale 6.
Teppati dott. Carlo, v. Arsenale 6.
Torretta dott. cav. Ernesto, v. Arsenale 6.
Valente dott. Michele, v. Garibaldi 13.
Vallauri dott. Guido, v. Monte di Pietà 21.
Verzone Pietro, v. S. Tommaso 6.

Notai esercenti nel distretto di Torino.

...gnano . .	Germonio cav. dott. Delf.
...zzeno . .	Fantini Felice.
...ngero .	Fumelli Enrico.
...bania . .	Andreis Ettore.
...onero .	Vercellone dott. Silvio.
...sasco . .	Varaglia dott. Florindo.
Id.	Sesia dott. Edoardo.
...nbiano . .	Durando dott. Pier Dionigi.
...toira . .	Poma Giacomo.
...ignano .	Dotta dott. Marcellino.
Id.	Appendini Bartolomeo.
...magnola .	Aimerito cav. Ant.
Id	Odello dott. Domen.
Id.	Turletti cav. Luigi.
...alborgone	Ferrari dott. Severino.
Id.	Germani dott. Annibale.
...elle Torin.	Guglielmino dott. Domen.
...es	Ballerini Velio dott. Carlo.
...alamberto	Ercoli dott. Achille.
...eri . . .	Collo cav. Gius.
Id.	Molino Paolo.
Id	Goria dott. Franc.
Id.	Collo dott. Giacinto
...vasso . .	Ferreri dott. Tancredi.
Id.	Lupo dott. Marco.
Id.	N. N.
...iè	Fontanelli Egisto.
Id.	Oberto cav. dott. Angelo.
...ssolo . . .	Peretti cav. Franc.
...legno . .	Fiorito dott. Gius. Maria.
...io	Macchiorletti dott. Enr.
Id.	Savarro Giovanni.
...vria . . .	Boero dott. Federico.
...etto . . .	Stratta dott. Tancredi.
...lizzo . . .	Giordana dott. Giuseppe.
...rno Rivara	Vallosio dott. Gio.
...ont. . . .	N. N.
...sino . . .	Mijno dott. Onorino.
Id.	Pistoia dott. Adolfo.
...gliasco . .	Musso Giulio.
...nzo Torin.	Bruna dott. Gio. Batt.
Id.	Caveglia dott. Antonio.
Id.	Cecchettani dott. Arnaldo.
...riano . .	Maia Ilario.
Le...nì	N. N.
...thi . . .	Copperi dott. Cristoforo.
...ncalieri . .	Isolatti dott. Gio.
Id.	Obert Luigi.
Id.	Boccardo dott. Guglielmo.
Id.	Turbil dott. Giulio.
...ntanaro .	N. N.
...le	Tempo dott. Guido.
Orbassano . .	Borgna dott. Dino.
Id.	Eusebietti dott. Augusto.
...etto . . .	Baricco dott. Giulio.
...anezza . . .	Rigoletti Federico.
...esi . . .	Barale dott. Michele Dom.
...ssasco . .	Nicola dott. Ludovico.
Id.	Ferreri dott. Tommaso.
Poirino . .	Oddenino cav. Gio. Batt.
Id.	Debenedetti dott. Lazzaro Cesare.
Pralormo . .	Baudino Ant. Ettore.
Riva di Chieri	Guastone Belcredi dott. Gio.
Rivara . . .	Davito Gara dott. Gius.
Rivarolo Can.	Morelli dott. Gio.
Id.	Quaglia dott. Giov. Batt.
Rivoli	Vezzetti dott. Gio.
Id.	Arimondi dott. Oscar.
Rocca Canav.	Tibone Angelo.
Rondissone. .	Fissore Pietro.
Santena . . .	Faggion dott. Antonio.
S. Benigno Can.	Calza dott. Federico.
Id.	Varetti dott. Luigi Paolo.
S. Mauro Tor.	Copasso dott. Eugenio.
S. Maurizio .	De Silvestris avv. Franc.
Sciolze . . .	Andreis cav. Gio.
Settimo Torin.	Avenati dott. Albino.
Trofarello . .	Savio dott. Giovanni.
Venaria Reale	Martini cav. Giuseppe.
Id.	Rolando dott. Achille.
Verolengo . .	Riva dott. Camillo.
Verrua Savoia	Goggia dott. Luigi.
Villastellone	Lupotti cav. Ermenegildo.
Vinovo . .	Ferrando Evasio.
Viù	Bovero dott. Giovanni.
Id.	N. N.
Volpiano . .	Costamagna dott. Gio. Ant.

Consiglio dell'Ordine di Ingegneri ed Architetti.

Galleria Nazionale ingr. A, ☎ 13-20.

Consiglio dell'Ordine.

Presidente

Tedeschi ing. Massimo, ☎, v. Giusti 4.

Vice-presidente

Sbarbaro ing. Costant., v. del Carmine 2.

Consiglieri

Reycend prof. Angelo, comm. ✻, corso Valentino 11.
Giovara ing. Carlo, ☎, v. Ett. De Sonnaz 9.
Morelli prof. ing. Ettore, ☎, c. Vinzaglio 12.
Antonielli d'Oulx nob. ing. Carlo Fel., v. Lagrange 29.
Salomone ing. cav. Aless. Mario, *segretario*, v. Pio Quinto 16.

Ingegneri ed Architetti.

☛ I segnati coll'**asterisco** sono anche inscritti sull'***Albo degli Ingegneri ed Architetti di Torino***, quelli con un **T** sono inscritti al ***Tribun. Civile e Penale*** e quelli con un **C** sono inscritti presso la ***R. Corte d'Appello.***

Abbate Lodovico, v. Bertola 68.
Accati Mario, v. Cernaia 26.
*Agudio Paolo, v. Volta 5.
Aimerito Carlo, v. S. Teresa 11.
Albera Carlo, v. S. Secondo 32.
Albert Alfredo, ☎, v. Mazzini 10.
Alberti-Teppa Pier Luigi, v. Carmine 29.

Albertone Carlo, ⊜, c. Vitt. Em. II. 96.
(T) Albonico Leonardo, c. Vinzaglio 22.
Algranati Bened., v. Montevecchio 58.
(T) Allara Giacomo, v. Orto Botanico 8.
Allievo dott. prof. Tullio, v. Valeggio 3.
Ambrogio Biagio, c. Re Umberto 74.
(T)*Ambrosetti Mario, c. Oporto 13.
Amey Pietro, c. Vitt. Em. II, 80.
Angelini Enrico, v. dei Fiori 12.
Ansaldi cav. Giorgio, v. Galliari 31.
T)*Antonelli Costanzo, ⊜, v. Vanchiglia 11.
*Antonielli d'Oulx nob. Carlo Felice. via Lagrange 29.
Antoniotti Gio, v. Filangeri 7.
Antoniotti dott. Ricc., via Principi d'Acaia 12.
T) Arcando Arturo, v. Sagliano 2.
Arigo Gius., *studio* v. S. Quint. 6, *abitazione* v. Papacino 4.
Arnò Riccardo, v. S. Anselmo 24.
Artom comm. Aless., c. Siccardi 18.
T)*Artom Augusto, v. S. Massimo 53.
Ascari Gius., v. della Rocca 22.
Audisio Vitt., *abit.* v. Lagrange 21, *ufficio* v. Maria Vittoria 35.
T)*Audoli Luigi, v. Alfieri 26.
Axerio Paolo, c. Vinzaglio 15.
T) Azario Ercole, v. Belvedere 6.
CT)*Baggi Vitt., c. Valentino 38.
*Bairati Gio., v. Ospedale 26.
*Balloco Alb., v. Magenta 35.
Balzaretti comm. Gio., v. Cernaia 36.
Banaudi cav. Gio. di Fran., p. Solfer. 7.
*Banzatti Ferruccio, v. Milano 1.
Barale Gius., c. Siccardi 57.
Barbano Eugenio, v. della Rocca 25.
Barbera Gioachino. c. Re Umberto 59.
Barbera Marco, c. Re Umberto 63.
CT)*Barberis Alessandro, via Bogino 25. *studio* v. Andrea Doria 13.
CT)*Barberis Ant., v. Bogino 11, *abit.* via Orto Botanico 7.
Barberis Evasio Ang., c. Francia 97.
Barberis Manfr., *studio* v. Garibaldi 5, *abitaz.* c. Oporto 15.
CT) Barbieri Menotti Dom., v. Cibrario 14.
T)*Barosi Cinzio, c. Siccardi 31, *abit.* via Ottavio Revel 15.
Bassani Giorgio, v. Cibrario 10.
Bissetti Vitaliano, v. Principe Tommaso 14*bis*.
CT)*Baudi di Vesme Bened., v. Maria Vitt. 50.
T)*Bechis cav. Vinc., v. Goito 4.
T)*Bellia Gius., c. Principi d' Acaja. *ufficio* v. Corte d'Appello 11.
Bello Mario, v. Tarino 4.
T)*Benazzo G. B., v. Assarotti 9.
Benelli Silvio, c. Vitt. Em. II, 44.
Bergonzio Carlo, v. Chieri 4.
Bernardi Lauro, c. Dante 25.
Berra Cesare, v. Princ. Tommaso 31.
T)*Bertoglio Felice, v. Perrone 2.
Bertoglio Italo, v. Carlo Alberto 34, *abitaz.* v. S. Donato 1.

T)*Bertola Clemente, v. Alfieri 26.
CT)*Bertola Gio., c. S. Maurizio 19, p...
Bertoldo A., v. Governolo 4.
Bertolè Lodov., v. Bardassano 15.
CT) Bertrand Franc., ⊜, v. S. Dalmazzo...
Besozzi Gius., v. Davide Bertolotti...
Betta Pietro, c. Vitt. Eman. II, *abit.* v. Bagetti 24.
*Bianco Ercole, v. Colli 17.
Bianchini Riccardo, v. Lamarmora...
Bisazza cav. Gius., v. Beaumont...
Biscaldi Carlo, v. della Rocca 1...
Biscaldi E., v. Saluzzo 53.
*Boccardo cav. Emilio, v. Mazzini..., *studio* v. Princ. Amedeo 13.
Bodo Pietro, c. Vinzaglio 25.
*Boella Casimiro, v. Massena 58.
T)*Boella Gio., v. S. Donato 9.
Boggiano cav. Luigi, via Montevecchio 50, *studio* v. Venti Sett. ...
T)*Boggio Camillo, ✱ e comm. ⊜, *ab...* p. S. Martino 7.
Boglione Carlo, c. Reg. Margh. 11...
*Bognier Gius., v. Mad. Cristina 1...
Bologna bar. Luigi, v. Napione 4.
Bolognini Gio., v. lungo Po 1, str. Va...
Bon Gius., v. Fabro 3.
Bona Alcide, ⊜, c. Re Umberto ...
Bonamico Paolo, v. Sagliano 1.
T)*Bonelli Enr., ✱, comm. ⊜, v. Ottavio Revel 19.
*Bonelli Eug., v. Sacchi 54, *ab.* 40.
Bonelli Michel. comm., v. dei Fiori ...
Bonfantini Ant., v. Monferrato 1...
T) Bonicelli Enr., v. Massena 20.
*Bonini Carlo Fed., ⊜, v. Mercanti ...
Borbonese Enrico, comm., ⊜, colonnello del genio, v. S. Mauzizio ...
*Borella Em., ⊜, c. Ponte Mosca 1...
Borella Felice. c. Princ. Oddone ...
Borelli, c. Vitt. Em. II, 76.
Borelli Ernesto, c. Oporto 28.
Borioli Gius., v. Alb. Nota 3.
*Borioli Sarre, v. Alb. Nota 3.
CT) Borsarelli Mario, v. Venti Settembre ...
Borzone Franc., c. S. Martino 3.
Bottiglia Ang., ✱, uff. ⊜, p. Vitt. Emanuele I, 16.
Bottino Barzizza cav. Alfr., v. Rocca ...
Botto Ugo, v. Venti Settembre ...
T) Bovi prof. Benvenuto, c. Oporto ..., *abit.* v. Papacino 8.
Boyer colonn. Paolino, v. dei Mille ...
Bracco Ettore, v. Silvio Pellico ...
Brayda Riccardo, ✱, v. Cernaia ...
Brocchi G. B. fu Carlo, p. Vitt. Em. I, 10.
Bronzini Edoardo, v. Langrange ...
Bruni Silvio, v. Luciano Manara 1...
Bruno Carlo, v. Princ. d'Acaja 10.
Bruno Emilio, v. S. Quintino 14.
Buffa Alberto, c. Re Umberto 52.
Buonacossa Franc., v. Vanchiglia ...
Buridan Gio., v. Cernaia 16
Burzio Antonio, c. Francia 34.

Buscaglione Gius., v. Monte di Pietà 15.
...Caboni Alessandro, v. Bricherasio 6.
Caminati Carlo, v. Roma 2.
Campanella Carlo, c. Siccardi 80.
Campi Luigi, v. Duchessa Jolanda 15
Campogrande Dom., *studio* v. Pisa 5*bis* *abit.* v. Montebello 32.
Camusso comm. Ern., v. Carlo Alb. 9.
*Candellero Callisto, ⊜, v. Garibaldi 49.
Candiani Carlo, v. del Carmine 31.
Capello Arnaldo, v. Bava 1.
Cappa Giulio, v. Curtatone 23.
*Cappa Scip., ✱ e uff. ⊜, v. Assietta 37.
...apuccio Gaetano, c. Vitt. Em. II, 84.
...apuccio Vinc., *studio* v. Cernaia 22. *abit.* c. Vitt. Em. II, 84.
...aramello ing. Vinc., v. Princ. d'Acaja 1...
...aratti Bartolomeo, ⊜, v. Bava 3.
...aratti Gius., v. Bertola 39.
...arena cav. prof. S., v. Carlo Alb. 36.
...aretta-Colli Medardo, v. dei Mille 26, *abit.* v. Sacchi 48.
...arle Rodolfo, *studio* c. Oporto 36, *abit.* v. Beaumont 10
...armagnola Paolo, v. Garibaldi 45.
...aroglio Giacomo, v. dei Mille 9.
...arpano Achille, v. Accad. Alb. 3.
...arra Gio. Batt., v. Mad. Cristina 33.
...asabella Franc., v. Silvio Pellico 5.
...asana cav. Severino, G. ✱ e G. C. ⊜, Senatore, v. Princ. Amedeo 34.
...asati Edmondo, *uffic.* v. Pastrengo 20
...asati Giulio, v. dei Mille 24.
...aselli prof. cav. Crescent., v. Accad. Albertina 2 e S. Dalmazzo 17.
...asetta cav. Eug G. B., v. Mercanti 16.
...assin Roberto, c. Valentino 7.
...assina cav. Gio., c. S. Martino 2.
...assinis Franc., v. Botero 19.
...atella Gius., c. Vitt. Eman. II, 86.
...attanei Raim., v. Ormea 53.
...attero Angelo, c. Oporto 31.
...avalli d'Olivola nob. Cam., v. Po 30.
...ena Ferdinando, v. Saluzzo 5.
...eppi conte Carlo, gr. uff. ⊜, via Bogino 20.
...eresa Carlo Angelo, v. Legnano 30.
...eriana Franc., p. Solferino 11, *uffic.* v. Lagrange 3.
...erino-Zegna Guido, v. Sagliano 3.
...evalley Gio., ⊜, v. Maria Vitt. 16.
...iaraviglio Dino, c. Vitt. Em. II, 94.
...maraviglio Mario, c. Vitt. Em. II, 94.
...iarle comm. Angelo, v. Cibrario 27
...hiaves Ermanno, *abit.* c. Oporto 47, *ufficio* c. Vitt. Em. II, 68.
...hiesa Terenzio, v. Alfieri 21.
...hinaglia Gius., v. Zecca 12.
...ieli Gio. e Pietro frat., v. Governolo.
...agliana Arturo, v. Artisti 1.
...ocito Enrico, v. Passalacqua 6.
...ocito cav. Ferd., v. Rocca 38.
...olombo Alfredo, str. Valsalice (alla Quiete 22).

CT)*Comola Riccardo, v. Goito 6.
T)*Corradini Franc., v. Luciano Manara 7.
Coscia cav. Felice, v. dei Mille 16.
Costanzi-Porrini Decio, v. Ormea 6*bis*.
Costamagna Felice, v. Passalacqua 10.
Cremona Luigi, v. Mad. Crist. 29.
T)*Crosa comm. Vinc., v. Cernaia 11.
T) Crudo Ettore, v. S. Franc. da Paola 11.
Cuttica di Cassine Gius., v. Goito 8.
D'Adda Lorenzo, v. Po 55.
T)*Dalbesio Ad., uff. ⊜ e ✱, v. Assietta 11.
T)*D'Angelo Giacinto, v. Mercanti 16.
Danusso Art., v. Mad. Cristina 65 e c. Valentino 13.
Darbesio Franc. fu Franc., c. Vittorio Em. II, 98.
Darbesio Franc. fu Giuseppe Emilio, v. Zecca 15.
T)*Davicini Attilio, ⊜, v. Sacchi 22.
Davis F., ⊜, v. Bogino 33 e Cavour 18.
T) Debenedetti Salvat., c. Re Umberto 57, *studio* v. Monti 13.
De-Bernochi Giacomo, v. Zecca 15.
T)*Decugis cav. uff. Lorenzo, c. Vittorio Em. II, 1 oltre Po.
De Giglio Gaetano, v. Mazzini 24.
De-Giorgis Camillo, v. Cernaia 24.
Della Beffa Umberto, v. Goito 3.
Della Casa Ugo, c. Savona 24.
Dellacena Riccardo, v. Alfieri 15.
Demarchi Pietro, c. Duca di Genova 4.
Demetrio cav Salvatore, ten. colonnello del genio nella riserva, v. Galliari 33.
Demezzi Ang., ⊜, v. Passalacqua 1.
Demonte Agostino, v. Montecuccoli 4
Demonte Mich., v. Princ. d'Acaia 22.
Demorra Alessandro, c. Re Umberto 6.
Destefanis Gius., c. Reg. Margherita 78.
CT)*Devecchi Gio., v. Montecuccoli 9.
*Devalle Gio., v. Giovanni Prati 1.
Diatto Alfredo, v. Ottavio Revel 17.
*Diatto Vitt., ⊜, v. Moncalieri 15.
T)*Dogliotti Pier Maria, c. Palestro 10.
Dolza Camillo, v. Bogino 18.
Druetti Alessandro, *studio* c. Vitt. Em. II, 66, *abit.* v. Pastrengo 18.
T)*Dubosc Edmondo, ⊜, via Principi d'Acaja 64.
Durandi Ern., v. Ottavio Revel 20.
Ellena Gio., v. Sacchi 54.
T)*Errera Attilio, v. Bertola 47.
Facchini Gio., c. Vitt. Em. II, 68, *abit.* p. Statuto 15.
Fadda Gioac. v. Viotti 2, *ab.* v. Mass. 5.
Falco Riccardo, v. Magenta 2.
*Fano Ugo, v. Bologna 75.
T)*Fantini Ernesto, v. Carlo Alberto 24.
Faracovi Gio., v. Donati 14.
*Farina nob. Corrado, v. Brofferio 1.
Fasella comm. Felice, c. Vitt. Emanuele II, 26.
T)*Fenoglio Piet., comm., v. S. Dalmazzo 24.
T)*Fenolio Mich., comm., *studio* v. Principe Amedeo 34, *abit.* v. Rocca 36.

T)*Ferrante Gio. Battista, v. Rossini 3.
Ferrari Carlo, v. S. Secondo 62.
Ferrari D'Orsara conte Gius., v. San Massimo 40.
Ferrari Pietrogiorgi E., v. Piffetti 3.
Ferraris Dante, ☎, c. Vinzaglio 17.
T) Ferraris Lor., v. Ponza 3.
Ferraris Pietro, v. Garibaldi 45.
Ferrero Alfonso, p. Statuto 9.
(T)*Ferria cav. Gius. Gioac., str. Alberoni 515. villa Pasini Cavoretto).
*Ferrua Edoardo, v. Maria Vitt. 42.
Ferrua Mario, v. Maria Vitt. 42.
Ferrua Vittore, v. Garibaldi 23.
Filotti Gius. v. Accad. Albertina 3.
(T)*Fiorini cav. Pietro, v. Cavour 46.
Fissore Gio., v. S. Giulia 65.
Foa Michele, corso Oporto 31 *bis*.
Fochesato Giacomo, c. Peschiera 45.
Fochesato Gius., c. Peschiera 45.
Folchini Arturo, c. Re Umberto 50.
Fontana Andrea, v. Venti Sett. 10.
Fontana Enrico, v. Nizza 7.
T)*Fontana Vincenzo, p. Vitt. Em. I, 12.
Fornaca Guido, v. dei Mille 32.
Forster ing. Paolo, v. S. Quintino 47.
Fortina Carlo, v. Baretti 33.
Francesetti di Mezzenile nob. Carlo, v. Consolata 11.
Frapolli Mich. Alf., v. Silvio Pellico 25.
Frascari Carlo, v. Pietro Micca 8.
Frassati Pietro, v. Am. Avogadro 26.
T)*Frescot comm. Ces., c. Vitt. Em. II, 84.
Frizzoni Settimo, v. Moncalvo 1.
Fubini Leone, c. S. Martino 10.
Fusina Gerolamo, v. Rosine 13.
Gabrielli Gio., c. Re Umberto 42.
T)*Galassini Alfredo, p. Carlo Em. II, 9.
Galli Vitt., v. Beaumont 4.
Gallian Gio., v. Mazzini 20.
C) Gallo G. Ant., v. Consolata 12.
T)*Gallo Gius., v. Bern. Galliari 31, p. 2.
Galvagno Luigi, c. Vinzaglio 15.
Gambetta Pietro, p. Mad. Cristina 1.
Ganeo Severino, v. Vanchiglia 20.
Ganna Ugo, v. Venti Settembre 10.
Garbagnati Gius., v. Papacino 8.
Garelli Pio, v. Moncalvo 1.
Garetto Vincenzo c. Vinzaglio 15 e v. Ettore De Sonnaz 1.
Gariazzo Pietro, v. Parini 5.
Garino Giov., c. Re Umberto 57.
Garrone Ettore, c. Valdocco 1.
Gatti Gius., v. Corte d'Appello 11.
Gatti Luigi, v. Baretti 34.
T)*Gay Corrado, v. S Chiara 1.
Gelati Cimbro, v. Bellavista 18.
Genta Alfieri, v. Parini 10.
Gentili Guido, v. Donati 5, *abitazione* p. Vitt. Em. I, 13.
Georges Paul, v. Udine 52.
Gerleri Cesare, v. Gioberti 47.
Ghibaudi Gius., v. Campana 7.
Ghiotti Alfr. Lor., v. Vanchiglia 42.

Ghiotti Ern., *uff.* ☎, *arch.*, via Vanchiglia 42.
Giacca Enrico, v. Basilica 10.
Giacchero Silvio. v. S. Chiara 3.
Gianoli cav. uff. Carlo Alb., c. Vinzaglio 23.
Gianoli Guido, v. Massena 20.
Giay Emilio, v. Berthollet 31.
Giay Eugenio, v. Berthollet 31.
Giletta Sebastiano, v. Orto Botanico 7.
Gilardi Carlo, v. Moncalieri 29.
Gillardi Emil. Mario, c. Pr. Oddone 29.
Gilodi comm., ✻, ☎, Costantino, via al Monte 9.
Giorcelli Vladimiro, v. Napione 6.
Giordana Gio. Batt., v. Vanchiglia 20.
Giorelli Ang. Corr., *studio* c. Vitt. Eman. II, 66, *abit.* v. Sacchi [illegible].
Giovanola Emilio, v. Pastrengo [illegible].
T)*Giovara Carlo, ☎, v. Ett. De Sonnaz [illegible].
Giuglini Ermenegildo, v. Barbaroux [illegible], *abit.* v. Napione 9.
Girola cav. Alberto, v. della Rocca [illegible].
T) Giuliano Gius., v. Donati 14.
Giupponi Luigi, c. Reg. Margherita 11.
Giusiana Egidio, v. Ospedale [illegible].
T)*Goglio Gius., comm., c. Oporto [illegible].
*Gola Giovanni, c. Francia 32.
T)*Gonella cav. nob. Andrea, v. Accademia Albertina 3.
Goria C., c. Re Umberto 73.
T)*Gorino Gabriello, v. Vanchiglia 14.
Goss Bartol., c. Vitt. Em. II, [illegible].
Gotta Gio., v. S. Secondo 37.
Goulon Gius. v. Beaumont 4.
*Grana Gio., v. Berthollet 12.
T)*Gribodo cav. Gio., v. Cavour 5.
Grillo Alerino, v. Vitt. Amedeo II, 9.
Grosso Gio., p. Em. Filiberto 24.
(T) Guagno Enrico, v. Cernaia 20.
Guaschino Secondo, p. Statuto 10.
T)*Guastalla Gius., v. Rocca 24.
Guelpa Gius., c. Vitt. Em. II, 115, *abit.* v. Donati 27.
Guelpa Guido, v. Donati 27.
T)*Guidetti-Serra Fel., *stud.* piazza Bodoni 3 e v. Circonvallaz. oltre Po 93.
T)*Guidi Cam., cav. uff. ☎, c. Valentino 7.
Hähnel Massimil., str. di Lanzo 101.
Hendel Gius., v. Colli 2.
Hess Adolfo, v. Montecuccoli 2.
Hirsch Enrico, c. Siccardi, 22.
Icardi Mario, v. Mad. Cristina 11.
Imbert Giacomo Paolo, c. Duca di Genova 45.
T)*Imoda G. E., v. Arsenale 14, *abit.* c. Re Umberto 12.
Ingaramo Mario, v. Saluzzo 83.
T)*Invrea nob. Ottavio, c. Duca di Genova 27.
Isola Fortunato, v. S. Quintino 45 e v. Petrarca 10.
Jean Gaspare, v. Passalacqua 1.
T)*Jorio prof. Carlo, v. Mercanti 19.

Jorio Umberto, v. Mercanti 19.
Lange Mario, c. Palestro 10.
Lanzalonga Cosimo, v. Aosta 29-31.
Lanfranco Mario, c. Duca di Genova 4.
Lattes Giorgio, v. Mazzini 34.
Lavatelli C. A., ☎, v. Pastrengo 25.
Lavista Pasquale, ☎, v. Lagrange 34.
Lavista Ferdinando, v. Arsenale 4.
Lenti Stefano, v. Lagrange 2.
Levi Ett.., v. Massena 1, *abit.* v. Nizza 1.
*Levi Riccardo, v. S. Quintino 23.
Levi Salvat., v. Fiori 7.
Lichtenberger Paolo, c. Re Umberto 52.
*Lignana Gius., c. Vinzaglio 24.
Lingua Ang., c. S. Maurizio 81.
Liprandi Ant., c. Vitt. Em. II, 78.
Lombard Ang., v. Mad. Cristina 95.
*Lombroso Vitt., v. Mazzini 34.
*Losio Carlo, comm., c. Vinzaglio 32.
*Luino A. e C., p. Solferino 8.
Macola Gino, c. Vitt. Eman. II, 111.
Maggi Pietro, v. Orto Botanico 30.
Malvano Augusto, v. Mazzini 19.
Maraini Bernardino, v. Sacchi 38.
*Marcenati Alfredo, v. Plana 9.
*Marchelli cav. Luigi, v. Cernaia 27.
Marchesi Enrico, ☎, v. Passalacqua 10.
Marenco Emilio, v. Po 6.
*Marietti Guido, str. antica di Rivoli (Pozzo Strada).
Martini di Cigala conte Carlo, via Bellini 3.
*Martorelli Luigi, ☎, v. S. Teresa 13.
Marzocchi cav. Luigi, v. Donati 5, *abit.* v. Massena 18.
*Marzocchi Valentino, v. Donati 5, *abitaz.* v. Massena 18.
Masazza Scipione, p. Castello 16.
*Masino nob. Giusto, v. Lagrange 16.
T)*Masoero Ant., ☎, v. Assarotti 4.
Massagia Scipione, v. Venti Sett. 8.
Matthieu di Pian Villar conte Gaetano, v. Garibaldi 24.
Mattirolo cav. Ettore, v. Carlo Alb. 45.
Mazzarelli Pier Gius., v. Piet. Micca 18.
Meano comm. Cesare, v. Mazzini 17.
Menocchio cav. Raffaele, c. Vitt. Emanuele II, 68.
Michela Franc. Augusto, v. Caserta 53.
Michela-Zucco Gio., ☎, v. Caserta 52.
Midana Gius., c. Vinzaglio 15.
Migliore Spirito, *studio* v. Garibaldi 5; *abitaz.* v. Silvio Pellico 29.
Miglioretti Felice, c. S. Maurizio 81.
Mino Ferdin., c. Vitt. Em. II, 96.
Mirone Enrico, ☎, v. Venti Sett. 35.
Mo Gius., v. Vitt. Amedeo II. 21.
Molfese Gerardo, v. della Zecca 10.
*Mollino Eugenio, c. Valentino 40.
Momo Gius., v. *studio* Giusti 3, *abitazione* c. Vinzaglio 12.
Monaco Armildo, v. Sebast. Valfrè 18
Monferini Amedeo, v. Sacchi 28 *bis*.
Monnet Eugenio, v. S. Quintino 45.

MONNET Ing. e CARAMELLI, via Montecuccoli 11.
Montalto Vito, strada di Lanzo 142.
Monti Cesare, c. Biella 8.
Monti Enrico, uff., ☎, v. S. Secondo 3.
Montù prof. Carlo, comm. ☎, v. Po 39.
*Morelli di Popolo Alfonso, *civile*, via dei Mille 7.
Morelli Enrico, v. S. Quintino 50.
(T)*Morelli cav. Ett., c. Vinzaglio 12.
(T) Moreno Luigi, v. Princ. Amedeo 32.
Moreno Ottavio, comm ☎, v Sacchi 36.
Moretto Dom., v. Ettore De Sonnaz 14.
Morra Anacl., c. Princ. Oddone 11 *bis*.
Moschetti Carlo Fel., p. Vitt. Em. I, 12.
T)*Moschetti Stefano, cav. uff. ☎, p. Vitt. Em. I, 12.
Mottura Alessandro, v. Legnano 28.
T) Mottura cav. Enr. Gius., p. B.V. degli Angeli 2.
Mozzi Luigi, ☎, v. Urb. Rattazzi 1, p. 1.
Mucchi Gius., v. Seb. Valfrè. *abit.* via Valeggio 25.
T) Muggia Achille, v. S. Dalmazzo 7.
Mussa Ferdin., v. Lagrange 34.
Mussa Teresio, v. dei Mille 35.
Mussino Luigi, c. Vitt. Em. II, 105.
Musso Eugenio, v. Arsenale 38.
Musso Gio., c. Siccardi 31.
Musso Maurizio, v. Lagrange 2.
Nasi Agostino, ☎, v. della Rocca 27.
Nave prof. Gaetano, c. Princ. Eug. 4.
Negretti Luigi, v. Zecca (vic. Benevello).
(T) Neyrone Gino, ☎, v. Saluzzo 9.
Nicolazzi uff. ☎, Giacomo, v. Bernardino Galliari 31.
T)*Nicolello Cam., v. Garibaldi 13.
Nigra Felice, c. Francia 25.
*Novelli Luigi, v. Sacchi 40.
Oggiano Raffaele, v. dei Fiori 49.
Olivero Eug., v. Venti Settembre 69.
Olivetti Alberto, c. Francia 30.
T) Operti Carlo, v. Lagrange 14.
Orasi Alberto, v. Colli 3.
Orengo Ant., v. Juvara 1.
Ori G., c. Vitt. Em. II, 8 *est*.
T) Pagani Felice, v. delle Scuole 13.
Pagliano Vittorio, v. Giannone 4.
Palazzo Angelo, ☎, v. della Rocca 10.
*Palestrino ing. Carlo, v. Assietta 57.
Palmieri G., v. Sacchi 26.
Panbianco Gius. Raff., v. Crissolo 13.
Parilli Gio., v. Ottavio Revel 5.
Parnisari Carlo, v. Mazzini 33.
*Pavia dott. cav. Nicola, c. Siccardi 51.
Penati Carlo, v. Chieri 15.
T)*Penati cav. prof. Ces., v. Pr. Tomm. 39.
Pepione Enrico, v. Balbis 1.
Peraldo, v. Princ. Tommaso 30 *bis*.
Peretti Enzio, p. Statuto 4.
T) Perincioli Ambr., ☎, v. Sacchi 44.
Perino Henry, v. Baretti 33.
Perrachio Lodov., v. Andrea D
abitazione v. Nizza 1.

Perrone Ervy, v. Donati 14.
Peruglia Silvio, v. Princ. Amedeo 34
Pesatori Gino, v. del Carmine 31.
T)*Peyron Prospero, ☎, v. Bogino 27.
Pezzi Ern,, v. Verolengo. e Saluzzo 15.
Piana Edoardo, v. Vanchiglia 6.
CT) Pianzola Franc., v. Assietta 22.
Picasso V. E., *uffic.* v. Venti Sett. 8.
Pigatti Giuseppe, v. Esposizione 34.
Pinna cav. Raffaele, via Bogino 4 e v. S. Secondo 4.
Pizzigoni Pericle, c. Quintino Sella 18.
Pollone Melchiorre, v. Orfane 29.
Ponti Gian Giacomo, v. Seb. Valfrè 18.
Porcheddu G. Ant., c. Valentino 20.
Porro cav. Gius., c. Vinzaglio 10.
Porta cav. Franc., v. Pio Quinto 13.
Pozzo Alberto, c. S. Martino 5.
Prat conte G. Paolo, v. Princ. d'Acaja 7.
Premoli Alfredo, v. Legnano 15.
Prinetti Tom., ✱, v. Pastrengo 24 *bis*.
T)*Pucci Baudana Gius., ☎, v. Carlo Alb. 14
Pugliese Achille, v Ottavio Revel 20.
*Pugliese Aless., c. Re Umberto 35.
T) Pulciano Melchiorre, uffiz. ✱, v. Carlo Alberto 18.
*Quaglia Andrea, c Vitt. Em. II, 41.
CT) Quagliotti Aug., p. Vitt. Em. I, 19.
Quattrino Luigi, v. Mazzini 7.
T)*Rastelli Augusto, v. Belvedere 4, *abitazione* v. Princ. Tommaso 3.
Ravenna Vitt. c. Vinzaglio 17.
Re Cipriano, c. Vitt. Em. II, 8 E.
Reggiani Edmondo, v. Sacchi 26.
Regis prof. Dom., ☎, c. Vitt. Em. II, 58.
Reschia Gius., v. Nizza 33.
T)*Reycend Ang. comm., ✱, c. Valent. 11.
Reynaud Bernard, c. Quintino Sella 10
Ricchiardi cav. Carlo, v. Cibrario 12.
Ricci Carlo Luigi, v. Montevecchio 30.
Ricci Francesco, v. Berthollet 8.
Ricci Luigi, str. Paletto (Crocetta).
Ricci T., v. dei Fiori 4.
T)*Ricci march. Vincenzo, v. Napione 2.
Riccio Arnaldo, v. Parini 5, *abitazione* v. Sforzesca 4
Richiardone Vitt., p. Vitt. Em. I, 17-19.
Rinaldi Luigi, v. Cavour 16
Rivetti Aug., v. S. Secondo 10.
Rivetti Lorenzo, v. Misericordia 1.
Rocca cav. Alfredo, c. Valentino 40.
Romani Armani, v. Genova 18.
Ruffononi Enrico, v. Assarotti 10, *abit.* c. Palestro 5.
Ruggia Antonio, v. Viotti 2.
T) Ruscazio cav. Emilio, c. Vinzaglio 15, *abitaz.* c Siccardi 53.
CT) *Sacchi Michelangelo, c. Valentino 38.
T)*Sacerdote Adolfo, c. Casale 64.
T)*Sacheri Gio., comm. ☎, c. Vitt. Em. II, 25
Sala Carlo, v. Rossini 23.
Sales Gius., v. S. Massimo 17.
CT) *Salomone Alessandro Mario, ☎, via S. Tommaso 10, *studio* v. Pio V 16.

T)*Salvadori nob. comm. Giacomo, dei Mille 5.
Santoni Arturo, v. dei Fiori 1.
CT) Sardi Vinc., c. Vitt. Em. II, 60, a v. Venti Settembre 1.
T)*Saroldi Carlo, v. Carlo Alberto 1
Savoja Gius., v. Goffredo Casalis
T)*Sbarbaro Costantino, v. Carmine
Scanagatta cav. Giorgio, v. Cibrario
Scaramiglia Luigi, v. Carlo Alb. 3
Scarampi Luigi, v. Cavour 50.
Schalck Enrico, *abit.* c. Vinzaglio
Schiesari Mario, v. Venti Sett.
Schneider Edoardo, c. Ponte Mosca
Sciamengo Carlo v. Papacino 2
Scotti Giulio Pietro, v. Valeggio
Segre Ottavio, v. Saluzzo 2.
Sella Rodolfo, v. Papacino 3.
Serra Cesare, c. Re Umberto 40
Signorile Ett., v. Sforzesca 4.
T)*Silvano Emilio, corso Re Umberto, *abitaz.* v. Circonvallaz. oltre Po
Simoni Franc., v. Passalacqua 1
CT) *Sincero cav. Franc., v. Napione
Sirtori cav. Filip., v. Mad. Cristina
Soave Brofferio, v. Silvio Pellico 21.
Sogno Emanuele, v. Vanchiglia 21.
Sogno Luigi, v. Principe Tommaso 2
Soldati Antonio, c. Vitt. Em. II, 44
Soldati Giacinto, c. Vitt. Em. II 44.
T)*Soldati Ermanno, v. Ospedale 24, *abitazione* v. Bogino 12.
T)*Soldati cav. Roberto, v. Ospedale 24, *abit.* v. Bogino 12.
T)*Soldati Vinc., comm. ☎, corso Vittorio Em. II, 44.
Soleri cav. Elvio, v. Maria Vittoria 52
Soleri Gaudenzio v. Marc. Chinaglia 18
Sperti Ant., p. Vitt. Em. I, 18.
Spezia Luigi, v. Scuole 5
Sponzilli Uberto, v. S. Quintino 38
*Spreafico comm. Leonida, v. Ormea 41, *ufficio* v. Lagrange 12.
Spurgazzi Ern., v. Moncalvo 2.
Stella Aurelio Giosuè di Aurelio, via Magenta 49.
T)*Strada Ernesto, v. Pastrengo 18.
Stratta cav. Carlo, v. Balbo 1.
*Tallone cav. Eug., c. Vitt. Em. II, oltre Po, *studio* v. Basilica 3.
Tamburlini Pier Franc., v. S. Don. 33
Tasca Luigi, v. Venti Sett. 97.
Tedeschi Cesare, v. Amed. Avogadro 26
T)*Tedeschi cav. Mass., v. Giusti 4.
Tedeschi Vitt., ✠, c. Vitt. Em. II, 67
Terasconi Giorgio, v. Cibrario 36.
T) Thermignon Gio., v. S. Chiara 8.
Thierbach cav. Edoar., c. Francia 26.
T)*Thovez Ettore, c. Siccardi 69
Tirone Giovanni, v. Morosini 16.
T)*Tommasina Ces., v. dei Fiori 40.
Toppia comm. Enr., c. Re Umberto 10
Toppia Franc., c. Re Umberto 10.
Torasso Andrea, c. Valentino 37.

*Torta Carlo, v. Carlo Alberto 35.
Tosi Giacinto, ☎, p. Statuto 9.
*Tournon conte Adriano, v. Cernaia 44.
Tournon conte Ottone, Senatore, via Cernaia 44.
Trasciatti Angelo, v. Pastrengo 25.
Tremant Edoardo, v. del Lauro 3.
*Treves Abramo fu Samuele, v. Arcivescovado 10.
Treves cav. Vittorio, c. Siccardi 22.
Trinchero Carlo, v. S. Quintino 6.
Trossarelli Ott., v. Colli 14.
Tua Amilcare. v. Corte d'Appello 7.
Turiani Ettore. v. Boucheron 4.
Uffreduzzi Nicola, v. Massena 4.
Vaccari Carlo, c. Siccardi 22.
Vaccarino Ernesto, v. Cernaia 22.
Vaccarino Paolo, v. S. Domenico 1.
Valabrega Raffaele, v. S. Dalmazzo 28.
Vallauri Gio., v. Pastrengo 25.
Valletti Ugo, c. Reg. Margherita 211.
Vandone Antonio, p. Vitt. Em. I, 19.
*Vanni ing. Mario, v. Ottavio Revel 5.
Varvelli Gius.,. v. Carlo Alb. 36.
Velati-Bellini Giuseppe, v. Parini 5.
Venchi Luigi, v. Biamonti 5.
Venturi Gio., *stud.* v. dei Mille 26, *abit.* v. Sacchi 46.
Vergnano cav. Cesare, v. Mercanti 16.
Veronelli Giacomo, via Bernardino Galliari 10 *bis*.
*Vicarj comm. Mario, *uff.* c. Vitt. Em. II, 68 *abitaz.*, v Montevecchio 24.
Vidal Luigi, v. Cibrario 31.
Viglesio Pio, c. Reg. Margherita 86.
Vigliani Giac., c. Vinzaglio 9.
Viglione Cesare, v. Morosini 8.
*Vigna Carlo Maur., ☎, v. Carlo Alb. 33, *abit.* v. Gioberti 14.
Vigna Guglielmo, p. Bodoni 4, *abitazione* v. Groppello 4.
*Villanova Gesualdo, v. Cibrario 11.
Villanova Giac., via Carlo Alberto 9.
*Vinca Ant., v. S. Anselmo 31.
Vinçon Gustavo, c. Re Umberto 50 *b*.
Vogliano Germano, uff. ☎, via San Quintino 48.
Weigmann Rodolfo, v. Circonvallaz Nord 7 (barr. Lanzo).
Zangelmi Vitt., v. Luciano Manara 6.
Zanotti-Bianco Ott., v. della Rocca 28.
Zangelmi Carlo, v. Luciano Manara 6.
*Zerboglio cav. uff. Pier Gius., piazza Solferino 1.
Zino B. Ferdin., c. Re Umberto 27*bis*.
Zuppinger W., c. Vinzaglio 10.

Ingegneri

che hanno ottenuto il certificato di capacità nelle applicaz industr. dell'elettrotecnica.

A[illegible]dio Paolo, v. Volta 5.
Ambrosetti Mario, c. Oporto 13.
A[illegible] Riccardo, v. S. Anselmo 24.
A[illegible]m comm. Alessandro, c. Siccardi 18.

Barberis Antonio, v. Bogino 11, *abit.* via Orto Botanico 7.
Bianco Ercole, v. Colli 17.
Bisazza cav. Gius., v. Beaumont 3.
Boella Gio., v. S. Donato 9.
Boggiano cav. Luigi, v. Montevecchio 50, *stud.* v. Venti Settembre 26.
Boglione Carlo, c. Reg. Margherita 114.
Bronzini Edoardo, v. Lagrange 3.
Caboni Aless., v. Bricherasio 6.
Campogrande Domen., v. Pisa 5 *bis*, *abitazione* v. Montebello 32.
Debenedetti S. rag., c. Re Umberto 57. *abit.* v. Monti 13.
Demonte Agostino, v. Montecuccoli 4.
Facchini Gio., p. Statuto 15, *studio* corso Vitt. Em. II, 68.
Fano Ugo, v. Bologna 75.
Ferrua Vittore, v. Garibaldi 23.
Fontana Vinc., v. Andrea Doria 13.
Gallian Gio., v. Mazzini 20.
Gatti Luigi, v. Baretti 34.
Giay Emilio, v. Berthollet 31.
Giupponi Luigi, c. Regina Margherita 14
Icardi Mario, v. Mad. Cristina 11.
Marenco Emilio, v. Po 6.
Morelli cav. Ettore, c. Vinzaglio 12.
Moreno Luigi, v. Princ. Amedeo 32.
Mucchi Gius., v. Seb. Valfrè, *abitaz.* via Valeggio 25.
Mussino Luigi, v. Magenta 43.
Negretti Luigi, vic. Benevello, v. Zecca.
Neyrone Gino, ☎, v. Saluzzo 9.
Olivetti Alberto, c. Francia 30.
Panbianco Gius. Raffaele, v. Crissolo 13.
Penati Carlo, v. Chieri 15.
Pianzola Franc., v. Assietta 22.
Pollone Melchiorre, v. Orfane 29.
Porcheddu G. Ant., c. Valentino 20.
Pugliese Achille, v. Ottavio Revel 20.
Quagliotti Augusto, p. Vitt. Em. I, 19.
Ricci Carlo Luigi, v. Montevecchio 30.
Scaramiglia Luigi, v. Carlo Alberto 35.
Scarampi Luigi, v. Cavour 50.
Soleri cav. Elvio, v. Maria Vittoria 52.
Tasca Luigi, v. Venti Sett. 97.
Tommasina Cesare, v. dei Fiori 40.
Treves Abramo fu Sam., v. Arcivescov. 10.
Treves cav. Vittorio, c. Siccardi 22.
Venchi Luigi, v. Biamonti 5.

Collegio
dei Geometri della Città e Provincia

Via Stampatori 4, ☎ 32-36.

Costituito da circa trent'anni, collo scopo di provvedere alla tutela del decoro, dei diritti e promuovere gli interessi morali e materiali della classe.

Appartengono al Sodalizio i licenziati degli Istituti industriali e professionali dell'Italia con diplomi di geometri, periti agrimensori, periti agronomi, ecc.

Contributo annuo lire 12 per i Soci residenti in Torino e lire 4 per quelli residenti nella provincia.

Il collegio possiede vari strumenti professionali che concede in uso ai Soci mediante una tenue indennità giornaliera (tacheometro, livelli a cannocchiale e ad acqua, planimetri-squadri graduati e semplici, ecc).

Presidente

Geymonat cav. G. B., v. Assarotti 4.

Vice-presidenti

Fontana cav. Nemore, v. Venti Sett. 10.
Tonelli Francesco, v. Orfane 16.

Consiglieri

Alsona Giulio, c. Re Umberto 38.
Avalle Enrico, v. S. Secondo 31.
Burzio Romeo, p. Solferino 8.
Cermelli Giuseppe, v. Gioberti 67.
Coppa G. Maurizio, p. Carlo Eman. II, 1.
Corino Celestino, v. Milano 2.
Fioretta Felice, v. Colli 4.
Germano Camillo, p. S. Martino 7.
Montalenti Alessandro, c. Siccardi 53.
Tagna Gius., v. Perrone 8.
Varvelli Antonio, v. Franco Bonelli 12.
Villa cav. Ettore, v. Milano 1.

Revisori dei conti

Brancot Domenico, Leynì.
Coda-Riz Giacomo, v. Nizza 9.
Pelissone Ettore, v. Orfane 2.

Segretario

Bosco rag. Vincenzo, v. Siccardi 1.

Vice-Segretario

Boccardo Michele, v. Stampatori 6

Cassiere

Carando Enrico, v. Orfane 6.

Geometri ed Agrimensori.

I segnati con un T sono iscritti al Trib. Civile e Penale, quelli con un C sono iscritti alla Corte d'Appello, quelli con * sono inscritti al Collegio geometri e quelli con due ** sono professionisti ed inscritti al Collegio.

*Abate Gian Franc., v. Susa 8.
Abate Gio., v. Mercanti 19.
**Accossato Edoardo, v. Fabro 8 *bis* e Cibrario 9.
**Alberto Gio., v. Mazzini 35.
Allara-Perla Pietro, v. Valeggio 18.
T) Allemano Fel., v. Rosta 3 (barriera di Francia).
**Almasio Lor., *ufficio* via Milano 3 e Monteu da Po.
*Alsona Giulio, c. Re Umberto 38.
Amede Lorenzo, v. S. Agostino 6.
**Amey Pietro, c. Vitt. Em. II, 80.
**Aprile Ern., v. S. Chiara 60.
Argan Valerio, c. Beccaria 9.
*Arnaldi Carlo, v. Venti Settembre 71.
*Audino Carlo, v. B. Galliari 22.
*Audino Enrico, Castello del Valentino.
*Audino Gius., v. Galliari 22.
*Avalle Enrico, v. S. Secondo 31.
Avigdor Giuseppe, v. Venti Sett. 46.
Barbera Agos., c. Re Umberto 57 e 59.
Barberis Ettore, c. Vitt. Em. II 42.
Barbero Andrea, v. Priocca 6.
Barbosio Mario, v. S. Quintino 60.
TC)* Bardessono Pietro Arturo, *ufficio* v. Scuole 5, *abit.* v. Arsenale 9.
T) Barelli Giuseppe, v. Cavour 12.
T) Bellia Pier Vinc., v. Pietro Micca 6.
*Berardo Luigi, c. S. Maurizio 73.
T) Bermone Gio., v. Garibaldi 4.
T) *Bernasconi Luigi, v. S. Chiara 33.
Bersone Luigi, v. S. Franc. da Paola 33.
Bertoldi Maur., v. Pio Quinto 18 e v. Princ. Tommaso 3.
**Bertolino Enr., v. Mercanti 17.
*Bertolone Pietro, str. Orbassano 5.
Besozzi Franc., c. Oporto 49.
Bocca Antonio, v. S. Quintino 45.
TC)**Boccardo Michele, v. Stampatori 6.
Boffa Ett. Achille, v. Beaumont 15.
Boffa Lor., v. Ett. de Sonnaz 16.
Boggio Marzet Ant., c. Re Umberto 7.
Bolla Antonio, c. Princ. Oddone 3.
Bonfantini Gio., v. Monferrato 11.
T) Borione Agostino, v. Allioni 4.
Boschetti Michel., v. Gioberti 60.
TC)**Bosco rag. Vinc., v. Siccardi 1, p. 1.
Bottini Cesare, v. S. Franc. da Paola 1.
*Burzio Romeo, p. Solferino 8.
*Bussolino cav. Vittorio, p. Madama Cristina 1.
Buzzetti Emilio, v. S. Donato 23.
**Buzzi Giacomo, v. Bonafous 7.
Cabella Emilio, v. Nizza 11.
Camandona Vittorio, c. Francia 3.
*Cametti Gio., geom., v. S. Domenico 5.
Camia Giuseppe, v. Scuole 9.
**Cantore Leandro, via Scalenghe 6, oltre via Monginevro 27 (Borgo S. Paolo), 45-05.
*Capello cav. Gio., c. Reg. Margherita 86.
T) Carando Enrico, v. Orfane 6.
Carossi Tomm., c. Vinzaglio 10.
Casalegno Gius., p. S. Giovanni 8.
Castellaro Gius., v. Rossini 21.
Cavallero Angelo, v. della Rocca 22.
T) *Cavallo Ces., succ. Bechis, v. Botero 10.
*Cermelli Gius., v. Gioberti 67.
T) *Chiambretto rag. Michele, via San Donato 23.
T) **Chiantore Pilade, v. Pietro Micca 20.
T) **Chiappero cav. Gius., str. Nizza 237 (oltre barriera).
*Coda-Riz Giacomo, v. Nizza 9.
Colombo Ant., str. alle Palazzine Villa *La Quiete* (str. Val Salice).
**Coppa G. Maurizio, p. Carlo Em. II, 1.
*Corino Celestino, v. Milano 2.
*Corlando Quintino, c. Pr. Oddone 38.
Costa Attilio, v. Princ. d'Acaja 30.
Costa Oreste, v. Duchessa Jolanda 8.
T) *Cravera prof. Giac., v. Carlo Alb. 21.
CT) *Cravera ing. Pietro A., ✠, via del Carmine 4.
Craveri Antonino, v. S. Massimo 17.
Cravero cav. Ant., v. Carlo Alb. 23.
Dabbene Michele, v. Madama Cristina 74.
Debernardi, v. Pallamaglio 20.

De La Pierre Antonio, v. Alfieri 20.
Dellavalle Attilio, v. Pr. Tommaso 22.
Delpero Ottavio, v. Nizza 91.
Delpiano Vinc., c. Vitt. Em. II, 108.
Delprato Demetrio, v. Almese 7.
T) *Demaria prof. G. B., v. S. Donato 13.
Denina Edoardo, v. Carlo Alberto 18.
**De Paoli Vinc., v. Assarotti 3.
Destefanis Domen., v. Pr. Oddone 43.
Donato Pio, v. Mad. Cristina 59.
**Dovo Angelo, v. S. Maria 3, p. 2.
Enrico Gius., v. Garibaldi 21.
Fabbri Augusto, v. S. Anselmo 25.
Faja Secondo, v. S. Chiara 58.
Fauda prof. cav. Carlomagno, v. San Massimo 32.
Fauda Leone Quinto, v. Montebello 32.
Ferrabino Armando, v. Po 43.
*Ferraris Carlo, v. Bogino 2.
T) *Ferrero Alessandro, v. Genova 21.
**Fino Felice, v. Garibaldi 31 e via Bellezia 9.
*Fioretta Felice, v. Colli 4.
**Florio Carlo, v. Venti Sett. 43.
Fogolin Claudio, c. Siccardi 80.
T) Fontana Giac., *studio* v. Bellezia 15, *abit.* c. Oporto 38.
**Fontana Nemore, v. Venti Sett. 10.
Gallo Bernardino, v. Ilar. Petiti 11.
T) *Gallo ing. Gio. Ant., v. Consolata 12.
Gallone Gius., c. Valentino 9.
**Gagliardi Vitt., v. Princ. Amedeo 41.
Garbarino Feder., c. Vitt. Em. II, 104.
T) **Gariglio Franc., v. Venti Sett. 15.
Garrone Calisto, v. Gioberti 67.
*Garrone Modesto, c. Ponte Mosca 3.
T) **Germano Camillo, p. S. Martino 7.
T) **Geymonat G. B., v. Assarotti 4, *abit.* al 10.
Gioia Luigi, v. Esposizione 35.
Girardi Gioach., v. Rubiana 9 (Tes.).
Golzio Carlo, v. Barbaroux 6, *abitazione* p. S. Martino 5.
*Graffi Carlo, v. Bava 45.
Guglielmetti Ant. v. Superga 24.
Guidetti Vitt., v. Princ. Tommaso 46.
*Iviglia Silvio, v. Donati 14.
Lajolo Oreste, v. Mad. Cristina 9.
*Lampo Gio., v. S. Donato 21 *bis*.
Lecco Ernesto, v. Principi d'Acaja 6.
T) **Lesca Luigi, v. Stampatori 11.
*Lorenzati Franc., v. Valp. Caluso 17.
Loretz Gius., c. Ponte Mosca 14.
*Macciotta Baldass., v. S. Quintino 20.
*Maggi Guido, v. Barbaroux 28.
*Malano Franc., v. S. Giulia 18.
T) *Mannu Pasquale, c. Vinzaglio 28.
Marocco Gio., v. Valp. Caluso 8.
T) Martignone Costant., v. Garibaldi 38.
Martina Bartol., c. Re Umberto 17.
**Masera Carlo, v. Drovetti 16.
Massa Ferd., v. Bernardino Galliari 14.
T) Maury Older., v. del Carmine 4, p. 2.
Mazzola cav. Gius., v. Garibaldi 33.
Micca Secondo, c. Vitt. Em. II, 22.
Molinari Gius., v. Bardassano 17.
Molineri Edoardo, v. Sacchi 12.
Mondo Filippo, c. Duca di Genova 4.
Monferini Amedeo, v. Sacchi 28*bis*.
*Montalenti Aless., c. Siccardi 53.
**Montecucchi Pietro, v. Alfieri 26.
**Moriondo Pio (Mirafiori).
*Musso comm. Gius., c. Vinzaglio 28.
Negri Annib., c. Princ. Oddone 39.
**Negri Ett., v. Mercanti 16.
Nelva Raimondo fu G. B., str. antica di Rivoli 80.
**Noro Andrea, v. Gioberti 30.
Noro Antonio, v. Massena 51.
*Norzi Alfredo, v. Baretti 3.
Novaresio rag. Ferdin., v. Bellezia 15.
*Olivero rag. Gio. Batt., v. Bellezia 15.
**Ollivero Eug., c. Dante 23.
Ormezzano Adolfo, v. Valeggio 24.
**Otta Enrico, v. Venti Settembre 78.
Pangella Lor., strada Valsalice alla *Quiete* 20.
Pavese Luigi, v. Po 21.
**Pellissone Ett., v. Orfane 2, *abitazione* c. Re Umberto 11.
Perrone Magg., geom., via Montecuccoli 9.
CT)**Peyretti cav. Ern., v. S. Agostino 12.
*Piacenza Gio., v. Saluzzo 4.
Piantanida cav. Gaet., c. Re Umb. 45.
Picco Luigi, v. Princ. Tommaso 12.
Pietrasanta Ferd., v. Mazzini 60.
Pistono Fort., c. Princ. Oddone 36.
T) **Pittarelli Giacomo, v. Milano 2.
Pregno Ercole, v. Massena 7.
Prelle prof. Massimo, corso Principe Oddone 11 *bis*.
Preve Francesco, c. Princ. Oddone 10.
Prevital Aldo, v. Beaumont 2.
Quadrone cav. Franc., p. Cavour 10.
Quassolo Gio., v. S. Secondo 56.
Racca Dante Gius., v. Elvo 1.
**Ramella Gius., v. Bidone 19.
Rasero Gius., v. Princ. Tommaso 35.
**Ratti cav. Odoardo, v. Papacino 3.
TC)**Ratti Pietro, v. Papacino 3.
*Regis Michele, c. Vitt. Em. II, 111.
Rezzonico Carlo (nipote), v. Amedeo Avogadro 19.
T) *Ricossa Licinio, p. Mad. Cristina 1.
Robiola Giuseppe, p. Vitt. Em. I, 8.
Rocchietta Pietro, v. Plana 11.
T) *Roggero Gio., c. Oporto 17.
T) **Rossi Cesare, v. Genova 18.
*Rossi Domenico, v. Monferrato 13.
T) Rosso cav. Felice, p. Em. Filiberto 1.
*Saccaggi Pietro, v. Tarino 4.
Sacerdote Mario, c. Vitt. Em. II, 80.
**Scarafia Ces., v. Porta Palatina 19.
Scarafia Tancredi, str. Villaretto 8.
T) **Scarafia Enr., v. Porta Palatina 19, p. 2.
Scavia cav. Camillo, v. Montevecchio 3.
Segre Giacobbe, v. Montebello 17.

T) **Sereno B. G., v. Bellezia 3.
T) Silva Luigi, ☎, v. Quattro Marzo 1, p. 2.
Sinistro cav. Severino, *abit.* v. Accademia Albertina 3
Sogno Andrea, v. Donati 29.
Sogno Carlo, p. Vitt Eman. II, 18.
Sormano Ilario, *studio* v. Colli 2, *abit.* c. S. Martino 10.
*Stella Felice, v. Magenta 49.
*Tadini geom. Mario, v. Arsenale 14.
**Tagna Gius., v. Perrone 8.
Tarizzo G. B., c. Vinzaglio 44.
*Tasca Enr., v. Bertola 47.
Tealdi Matteo, v. Gaud. Ferrari 7.
**Tibò Chiaffredo, v. Genova 20-22
*Tomati Arcangelo v. Orfane 27.
*Tonelli Franc., v. Orfane 16.
Trinchero Francesco, v. Saluzzo 5.
Turletti Gius., c. Oporto 45.
**Vaccarino Gio., ☎, v. Cernaia 22, p. 3.
**Vacchetta Melchiorre, v. Chieri 4.
T) **Valletta dott. prof. Vitt., v. Garibaldi 23
T) **Varvelli Ant., v. Franco Bonelli 12.
Viglione Luigi, v. Po 42.
CT)**Villa Ettore, v. Milano 1.
*Visetti Luigi, v. Cibrario 27.
*Voglino Riccardo, v. S. Anselmo 27.

Canneggiatori.

Battaglino Giuseppe, v. Barolo 11 *bis*.
Carpanetto Carlo, c. Reg. Margherita 161.
Catalano Bartolomeo, v. Cavour 17.
Colombatti Gius., Cavoretto p. Municipio.

Collegio dei Ragionieri di Torino

(Costituito per legge 15 Luglio 1906
Via degli Stampatori 4.

L'esercizio pubblico della professione di Ragioniere, spetta ai Ragionieri regolarmente inscritti nei collegi. I ragionieri inscritti in un Collegio hanno facoltà di esercitare la professione davanti a tutte le Autorità Giudiziarie del Regno; le quali ove non sianvi ragioni in contrario, affideranno i vari incarichi in materia di ragioneria agli inscritti nei Collegi.

Le funzioni speciali del Ragioniere sono: Piani di Contabilità per aziende pubbliche e private, liquidazioni volontarie; liquidazioni in caso di fallimento; revisione delle scritture; Curatele; Riparti; Divisione di patrimoni; Compilazione dei relativi progetti; Piani di graduatorie giudiziali; Perizie Giudiziarie; Riordinamento di contabilità; Revisione di conti.

Presidente
Gitti prof. cav. Vincenzo, v. Garibaldi 21.
Segretario
Bottino prof. Pietro, v. Fabro 8.
Tesoriere
Falco Alessandro, p. Solferino 6.
Consiglieri
Appiani prof. Gio., v. Mercanti 16.
Bertosso Angelo (Alba).
Broglia prof. Gius., p. Solferino 6.
Ferroglio Pietro, v. Po 23-25.
Galvano Gio., v. Garibaldi 46.
Gobbi Gerardo, v. Giannone 7.
Monotti Raniero, v. Madama Cristina 58.

Ragionieri

☞ Quelli contrassegnati da **asterisco** sono inscritti nel ***Collegio dei Ragionieri di Torino.***

Alberganti Aless., v. Princ. d'Acaja 7
Andreis Aless., v. Catania 14.
*Appiani prof. Gio., v. Mercanti 16.
*Astuti prof. Pietro, v. Assarotti 7.
*Avenati Pietro, c. Reg. Margherita 23
Bachi Enrico, v. Fabro 4.
Baraldi Massimo, v. Cibrario 11
*Bertasso cav. Luigi, v. Vanchiglia 14
Boeris Corrado, v. Garibaldi 39.
Bona Aless., v. Monte di Pietà 24.
Borda Remo, v. S. Quintino 48.
*Bosco geom. Vinc., v. Siccardi 1.
*Boselli nob. cav. ten.-colonn. Catal., v. Boucheron 9.
*Bottino prof. Pietro, v. Fabro 8.
*Broglia prof. cav. Gius., p. Solferino 6
Bruno Pietro, v. S. Massimo 11.
*Calleri Felice Oddino, v. Bertola 3 Bellezia 9.
Candelo prof. Pier Gio., v. Venti Sett. 6
*Caramello prof. Giuseppe, ☎, v. Montebello 19 *bis*.
Casalegno Ignazio, v. Mad. Cristina 3
*Casella Alfredo, v. S. Quintino 23.
Catella Giacomo, v. Ormea 52.
*Catella Roberto, v. della Zecca 12.
Cellini Augusto, v. Venti Sett. 69.
*Cervini Eugenio, v. Mazzini 54.
Coccodoro prof. Gius., v. S. Domenico 5
Cietti Uberto, p. Statuto 4.
Clava Enrico, v. Massena 23.
*Cucca-Mistrot nob. cav. prof. Piero, v. Barbaroux 34.
Curione Ettore, c. Oporto 21.
Debernardi Franc., v. Massena 53.
De-Maria Ettore, c. Casale 16.
*Dusnasi Arturo, v. Misericordia 8.
*Falco Alessandro, p. Solferino 6.
*Ferraris cav. uff. Carlo, v. Cernaia 2
Ferrero Michele, v. Alfieri, 24.
*Ferroglio Pietro, via Po 23-25.
Foa Roberto, v. Lagrange 41.
*Follis Alberto, p. Solferino 6.
*Fremura Ezio, v. Bagetti 3.
Gallo Guido, v. Garibaldi 23.
*Galvano Gio., v. Garibaldi 46.
Garino Michelang., v. Morosini 64.
Genta Enrico, v. Beaumont 4.
Giacchieri Italiano, c. Reg. Margh. 142.
Gilardi Maggiorino, v. Mad. Cristina 50
Giordana Franc., v. S. Quintino 45.
*Giovenale Gio., v. S. Dalmazzo 11.
*Gitti cav. prof. Vinc., v. Garibaldi 21.
*Gobbi Gerardo, v. Giannone 7.
Legnazzi Attilio, v. Saluzzo 4.
*Levi Ernesto, v. Bogino 34.
*Liprandi Paolo, v. Bellezia 10.
Lupo cav. Pasquale, v. Dav. Bertolotti 3
Luria Davide, v. Carlo Alberto 33.

Maggia Serafino, v. Montevecchio 30.
Maggiorotti Gius., p. Vitt. Em. I, 22.
Manassero Gius., v. Cavour 12.
Marchini Aless., v. Duchessa Jolanda 15.
Marocco Cesare, v. S. Quintino 55.
Mellano Luigi, c. Vitt. Eman. II, 84.
Merini Pietro, v. S. Franc. da Paola 4.
Merlati Felice, v. Berthollet 27.
Mina cav. Ern., c. Princ. Oddone 81.
Monotti Raniero, v. Mad. Cristina 58.
ontiferrari Carlo, v. Alfieri 24.
usso Cesare, c. Francia 105.
orza Angelo, v. Garibaldi 18.
ivero Giov. Batt., v. Bellezia 15.
neglio Ignazio, v. Maria Vittoria 25.
ta prof. Feder., c. Reg. Margherita 196.
squal-Brocca Bern., v. Montebello 19.
lassi Guglielmo, c. Raffaello 28.
ego prof. Achille, v. Cibrario 37.
RRON ACHILLE, v. Bellezia 10, *abit.* c. Oporto 38.
russia cav. Gius., v. Giannone 7.
trini prof. Gio., v Pietro Micca 17.
retti Ernesto, v. S. Agostino 12.
nelli nob. Lodovico, v. Plana 1.
li Luigi, v. Principe Tommaso 31.
Porta Carlo, v. Venti Sett. 72.
cca Dante Giuseppe, v. Elvo 1.
di Luigi, v. Garibaldi 57.
chiardi Giuseppe, v. Garibaldi 46.
occo Caterina, v. S. Massimo 11.
ggero Ettore, v. Stampatori 12.
lla Pietro Felice, v. Mercanti 24.
ssotto Pietro, v. S, Secondo 17.
co dott. Luigi, v. Montevecchio 11.
cerdote Alberto, *uffic.* c. Casale 64.
nero Bart., v. Ottavio Revel 17.
nero Gio., v. Ottavio Revel 17.
ver Edoardo, v. Alfieri 19.
hultze Adolfo, c. Siccardi 33.
iolla Ernesto, v. Pietro Micca 17.
lari Pietro, v. Genovesi 9.
gre Salvatore, v. Pietro Micca 15.
nsile Gius., v. Venti Sett. 71.
azzi prof. Nino, v. Quattro Marzo 14.
giacomi prof. Art., v. Princ. d'Acaja 6.
hieri Giovanni (Ciriè).
gno Mestorino, v. Matteo Pescatore 3.
nardi G. Pasquale, v. del Carmine 31.
bbia Filomeno, v. Botero 14.
busso Ettore, c. Castelfidardo 1.
rtara Pier Luigi, v. Lauro 22.
bò prof Franc., v. Pietro Micca 4.
rretta Luigi, v. Ospedale 9.
*Tartarolo Guido, v. Venti Sett. 11.
Treves Elia Em., Maria Vittoria 24.
sseglio prof. Ant.v, v. Garibaldi 21.
Valabrega Marco, v. Orfane 27.
lletta Alfredo, v. Garibaldi 23.
lletta dott. prof. Vitt., v. Garibaldi 23.
lardi di Villanova Carlo, v. Pietro Micca 6.
*Viazzi Mario, v. Carlo Alberto 29.
Viviani Arturo, v. Pietro Micca 6.
Vogliotti cav. Gius., v. Am. Avogadro 20.
Zanchi Andrea, v. Montebello 22.
Zanchi Camillo, v. Montebello 22.
Zinaglia Arturo, v. Bogino 33.
*Zuccarelli Giuseppe, v. Venti Sett. 54.
*Zunino prof. Lor., v. Scuole 11.

Ruolo dei Periti Commerciali ed Industriali

formato dalla Camera di Commercio.

Le lettere alfabetiche che seguono il nome indicano per qual genere di merci od opere i Periti sono inscritti nel Ruolo.

I segnati col n. 1 sono inscritti nell'Albo de Ragionieri formato dal Tribunale di Torino; i segnati col n. 2 sono inscritti nell'Albo del Tribunale civile e penale e della Corte d'Appello; i segnati col n. 3 sono inscritti nell'Albo del Collegio dei Periti.

Il carattere diverso non indica differenza di grado.

a) In ogni genere di merci
b) In mobili e stoffe, chincagl. e merci;
c) In prodotti del suolo, costruzioni;
d) In filati o tessuti;
e) In cereali, commestibili;
f) Industriale e macchine;
g) In cuoi e pellami;
h) In coloniali, caffè e alberghi;
i) In oro e arg., gioielli, metalli in genere,
l) In amministrazione e ragioneria;
m) In vini e liquori.
n) In carte e cartoni
o) Chimico;
p) In bestiame.
q) In dipinti, stampe, libri, oggetti d'arte, di antichità.
r) Conserve alimentari.
s) Attrezzi di trasporti;
t) Sete, cascami e bozz.
u) Automobili.

Alemanno Gius. detto *Argentero* (p), (Crescentino).
Allaira rag. Gio. (a), (Castellamonte).
Allemano Angelo (f), v. Riberi 6.
Ambrosetti ing. Mario (c-f), corso Oporto 13.
3) Ancona Guido (d), v. Alfieri 26.
Antonietti rag. Adelino (l), (Castellamonte).
2) Antoniotti rag. Augusto (a), v. Arsenale 19.
1) Appiani prof. rag. Gio. (a), v. Mercanti 16.
3) Armissoglio Camillo (b-d), v. Garibaldi 26.
3) Assauto geom. Luigi, (b-c-d), via Accad. Albertina 38.
Bairati ing. Gio. (f), v. Ospedale 26.
3) Baldracco dott. Giacinto, ☎, (g-o), v. Schina 15.
3) Ballada Filippo Nat. (f), v. Venti Sett. 8
2-3) Barberis ing. Ant. (c), via Bogino 11, *abit.* v. Orto Botanico 7.
Basola Alfredo (b) (Vercelli).
Bechis geom. Pietro (c), p. Madama Cristina, 261.
Beltrami Luigi Andrea (b-h), via Bellezia 15.
Beniamino Carlo (b-q), p. Carlo Felice 9.
Berta cav. Vitt. (d), v. Bogino 34.
2) Bertola ing. Gio. (c), c. S. Maurizio 19.
3) Biga cav. Gennaro (b-m-n), corso S. Martino 2.

Bigliani Gius. (d-f), v. Cristoforo Colombo 45.
2) Blotto ing. Raffaele (c), (Biella).
3) Blumenthal Giulio (g), via San Domenico 26.
2) Boccardo geom. Michele (c), via Stampatori 6
Borbonese ing. cav. Enr. (c), corso S. Maurizio 81.
Bosco Angelo (b-i) (Moncalieri).
1-2) Bosco geom. rag. Vincenzo (c), via Siccardi 1.
1-2-3) Boselli rag. cav. nob. Cataldo ten.-colonn. (l), v. Boucheron 9.
Bosso Valentino (n), v. Cibrario 14.
1-2) Bottino prof. rag. Pietro (a), via Fabro 8.
Caffaratti geom. Tommaso (b-c-f (Moncalieri).
Camandona geom. Vitt. (c), corso Francia 3.
Cavalli rag. Ett. (a), (Genova).
2) Cedale ing. Pietro (c-f), via Lagrange 15.
2-3) Cattaneo ing. Angelo (c-f-o), corso Oporto 31.
2-3) Chiantore geom. Pilade (b-c), via Pietro Micca 20.
Clerico Giac. (i), v. Gioberti 38.
2) Corradini cav. ing. Francesco (f), v. Luciano Manara 7, oltre Po.
2) Cravera prof. Giac. (b-c), v. Carlo Alberto 21.
2) Cravera cav. geom. Pietro A., ❋, (b-h), v. Carmine 4
2-3) Crudo ing. Ett. (o), v. S. Franc. da Paola 11.
1-2-3) Cucca-Mistrot nob. cav. prof. Piero (b-c-l), v. Barbaroux 34.
Cucco ing. Gio. (d-f) (Biella).
Damiani Cesare (p), v. Carlo Alb. 27.
3) Debenedetti ing. S. (o), c. Re Umb. 57.
3) Demarchi Giac. (i), v. Venti Sett. 46.
2-3) Demaria prof. Gio. Batt. (c-f), via S. Donato 13.
3) Demaria cav. Giuseppe (b), via Rossini 10-12.
De-Mattei cav. ing. Virg. (c-f), (Casale Monf.).
De-Pedrini Gio. Batt. fu Franc. (b) (Oleggio).
3) Domenichini Art. (f), v. Carrozzai 5.
1-2) Dusnasi rag. Arturo (b-h), via Misericordia 8.
Falco dott. Ang. (o), v. Garibaldi 5.
Falco rag. cav. Lazzaro (a) (Vercelli).
3) Feltrini Gius. (f), v. Sacchi 54.
Ferraris ing. Pietro (i), c. Oporto 35.
1-2) Ferroglio rag. Pietro (a-c), v. Po 25.
3) Filogamo Dom. (u), v. dei Mille 24.
Fino geom. Felice (c-f), v. Bellezia 9.
2) Fiorini ing. Pietro (f), v. Cavour 46.
2) Fornaca geom. Giuseppe (b-c), (Moncalieri).
2) Gallo Giulio (d), (Sagliano Micca
3) Garda Gius. Alessandro (b-h), via Bertola 11.
Gatti rag. Achille (b-s) (Vercelli
3) Gazzera Filippo (d), v. Cavour 2
2) Geymonat geom. Gio. Batt., ⊜ (c), v. Assarotti 4.
3) Ghersi rag. Felice (f), v. Mercanti [illegible]
3) Ghirardi En. Giac. (i), v. Venti Sett. [illegible]
1-2) Gitti cav. prof. Vincenzo (a), via Garibaldi 21.
Giusiana Ett. (f-o), v. S. Chiara
3) Goffi Giacinto (i), v. Nizza 31.
3) Guerreschi Marcello (m), v. Vanchiglia 1.
Guglielmi Gugl. (m), v. Finanze
2) Guidetti-Serra ing. Felice (f), piazza Bodoni 3.
2) Imoda ing. G. E. (f), v. Arsenale
Labriola cav. uff. Stef. (i), v. Roma
2) Lamberti geom. Fr. (c) (Savigliano
3) La Rocca A. Rob. (d), v. Pastrengo
3) Lavini avv. cav. uff. Giuseppe (g), v. Ospedale 41.
Lebole rag. Luigi (a), (Vercelli
Leoni prof. Leone (q) (Roma)
Lepora Paolo G. (b-h), Lagrange
2) Lesca geom. Luigi (c), v. Stampatori 11.
1-2-3) Liprandi Paolo (b-h), v. Bellezia [illegible]
3) Lucifero bar. cav. ing. F. G. (f), (S. Mauro Torinese).
Maffioli rag. Ad. (l), (Domodossola
2) Mannu geom. Pasq. (c), c. Vinz.
2-3) Marchelli ing. Luigi (c), v. Cernaia 27.
Margheris geom. Camillo (c) (Verolengo).
3) Martinolo Ang. (g), v. S. Domen. 5.
Marzocchi ing. cav. Luigi (c-f), via Donati 5, *abit.* v. Massena 18.
2) Masoero ing. cav. Ant. (c-f), v. Assarotti 4.
2) Massa geom. cav. Basilio (b-c) (Vercelli)
Merini rag. Pietro (d), v. S. Francesco da Paola 4.
Mina Caloandro (b-h), c. Principe Oddone 81.
3) Molinari Annibale Angelo, (b-d), borgo Vittoria, c. S. Maurizio 45
3) Mongini Ern. (g), c. S. Martino 3.
2-8) Morelli ing. Ett. (f), c. Vinzaglio 12.
3) Nasini Tesino Gius. (d), c. Oporto 19
3) Odasso Pietro (h-b-e-m), via San maso 6.
3) Oddone Annib. (b-h-e-m), v. Bellezia 3.
Ottolenghi Cam. (d), v. Lagrange 47.
Pampione rag. Silvio (d-n),
2-3) Paniè Ant. (b-d), v. Cenischia 36.
Paschetta Eug. (u), c. Vitt. Emanuele II, 123.

Perinetti rag. Giulio (a),

PERRON rag. ACHILLE (b. e. h. m.) Via Bellezia, 10.
Ragioneria, Amministrazioni stabili
Perizie giudiziali e stragiudiziali, Inventari,
Esercizi in genere. — *Telefono 41-00.*

Personali ing. Franc. (f), (Biella).
1-2) *Perussia rag. cav. G. (a), v. Giannone 7.
1-2-3) *Peyretti geom. rag. cav. Ernesto (b-c-f-i), v. S. Agostino 12.
Pia Domen. (p), v. Avigliana 14.
Piazzo Luigi (f), v. S. Agostino 20.
Pistono geom. Fed. (c), c. Regina Margherita 148.
Pistono Leop. (c), c. Reg. Margh. 148.
2-3) Pittarelli geom. Giacomo (h-c), via Milano 2.
2) *Porta rag. Carlo (b), v. Venti Sett 72.
Puschi prof. Vittorio (m), (Acqui).
Raboglatti Luigi (h), (Ivrea).
2) *Radi rag. Luigi (a) v. Garibaldi 57.
3) *Ratti geom. Pietro (b-c-l), v. Papacino 3.
Rey cav. Gio. (c), v. Genova 27.
2) Righini Luigi (b), v. Roma 2.
Rigotti Carlo (b), (Borgomanero).
Rizzola Franc., (c), v. Barbaroux 13.
3) Rocco Eug. (q), v. Maria Vittoria 40.
2) Rosso cav. geom. Felice (b-g), piazza Em. Filiberto 1.
2) Rovere Paolo (b-h) (S. Damiano d'Asti).
*Rovey Giacomo (n), v. Venti Settembre 54.
3) Ruffino Luigi (d), v. Barbaroux 13.
Sacco Randolfo (b-h), v. Maria Vitt. 2.
Sacerdote Edoardo (d), v. Milano 10.
3) Sala ing. Carlo (f), v. Rossini 23.
Salvaneschi Ulderico (e-p) (Vercelli)
1-2) *Sanero rag. Bart. (a), v. Ottavio Revel 17.
3) Sanquirico Ettore (b-h), v. Botero 8.
3) Santoni ing. Art., (c), v. dei Fiori 1.
3) Sarboraria Pietro (c-e-m), corso Ponte Mosca 89.
2-3) Sardi ing. Vinc. (c-f), v. S. Teresa 10, *studio* c. Vitt. Em. II, 60.
3) Segre Davide (t), v. Roma 43.
2) *Segre rag. Salvat. (b), v. Bogino 9.
3) Siliprandi Felice (d), v. S. Teresa 7.
2-3) Silvano ing. Emilio (f), c. Re Umb. 8, *abit.* v. Circonvallaz. oltre Po 93.
Sissoldo Defendente (i), v. Cernaia 44.
2) Soldati comm. ing. Vinc. (f), c. Vittorio Em. II, 44.
1-2) *Stobbia rag. Filomeno (a), v. Botero 14.
3) Stroppiana dott. Giacinto (o), via Beccaria 9.
2) Tedeschi cav. ing. Massimo (c-f), v. Giusti 4.
2) *Tempia prof. Gius. (l), via Orto Botanico 28.
3) Timossi cav. Paolo (g), v. Monti ang. c. Massimo d'Azeglio
2) Tonta cav. ing. Gius. (c-f) (Pegli).
Toroni Lorenzo (b), (Borgomanero).
3) Treves Anselmo, v. Po 45.
Treves dott. Massimo (o), v. Giannone 9.
2-3) Vacchetta geom. Melchior (c-s), via Chieri 4.
VARVELLI ing. GIUS. MARINO (f), v. Carlo Alb. 36.
2) Vicarj comm. ing. Mario (c-f), c. Vittorio Em. II, 68, *abitaz.* v. Montevecchio 24.
2-3) Zeppegno Alcide (o), v. Giannone 16.

Ruolo dei Traduttori

formato dalla Camera di Commercio.

Francese.

Cucca-Mistrot cav. nob. prof. Piero, via Barbaroux 34.
Meille prof. Joseph, v. Arcivescov. 1 *bis.*
Monnet prof. Camillo, v. Arcivescov. 1 *bis.*

Francese, inglese e tedesco.

Bauer Adolfo, v. Roma 28.
Delon prof. Alfr. v. Roma 43.
Di Magio-Gelati Pia, v. Gioberti 40.
Vesin Rosalia, c. Vinzaglio 19.

Francese, inglese e olandese.

Koenneker Willy H., (Fabriano).

Inglese.

Armissoglio avv. Franc., v. Scuole 11.
Spinelli prof. Nicola, v. S. Quintino 23
Turco cav. prof. Ernesto, c. Vinzaglio 27.

Spagnuolo.

Baratelli prof. Eug., v. Garibaldi 13.

Tedesco.

Kappelmayr prof. Ludwig, v. dei Mille 26.
Zucchetti prof. Mario, v. Garibaldi 18.

Periti Calligrafi.

Algozino prof. Antonino, v. Lagrange 7.
GUASCHI prof. CELESTINO, *perito di scrittura*, autorizzato dal R. Tribunale di Torino e dalla R. Corte d'Appello, c. Re Umberto 36.
Morgari prof. Orazio, v. Plana 3
Petrini prof. Gio., v. Pietro Micca 17.
SAIBENE prof. CARLO, c. Principe Oddone 63 (p. Statuto).
Serazzi Eug., v. Madama Cristina 8.
Tagliazucchi prof. Umberto, c. Lungo Po 1.
Tempia prof. Gius., v. Orto Botanico 28.
Turco cav. prof. Marco, v. Princ. Amedeo 29.
VITALI prof. SALVATORE, inscritto presso il R. Tribunale e la R. Corte d'Appello di Torino, v. Sacchi 20.

Collegio
dei Periti Commerciali e Industriali
legalmente esercenti.

Dal ruolo della **Camera di Commercio ed Arti** di Torino.

Via Lagrange 7, piano 1.

Presidente

Ghirardi Enr. Giacomo, v. Venti Sett. 46

Vice-presidente

Cucca-Mistrot cav. Piero, v. Milano 2.

Consiglieri

Barberis ing. Ant., v. Bogino 11.
Demaria cav. Gius., v. Rossini 10-12.
Sacco Randolfo, v. Maria Vitt 2
Timossi cav. Paolo, c. Massimo d'Azeglio 76.

Segretario

Fino geom. Felice, v. Garibaldi 31.

Consiglio di disciplina

Ghirardi Enrico G., predetto.
Peyretti geom cav. Ern., v. S. Agostino 12.
Panie Ant., v. Cenischia 36.

Revisori dei conti

Lavini cav. uff. Gius., v. Ospedale 41.
Sardi ing. Vincenzo, c. Vitt. Em. II, 60.

Ancona Guido, *tessuti di cotone greggi, tinti e candidi*, v. Alfieri 26.
Armissoglio Camillo, *tessuti, mobilia, alberghi*, e *caffè*, v. Garibaldi 26.
Assauto geom. Luigi, *mobili, immobili e meccanica.*
Baldracco dott. Giacinto, *analisi chimiche e materie concianti*, v. Schina 15.
Barberis ing. Ant., *materiale da costruz. fabbricati ed assicuraz.*, via Bogino 11.
Biga cav. Gennaro, *vini ed olii d'oliva, carte e cartoni* c. S. Martino 2.
Blumenthal Giulio, *pelli diverse*, c. Ponte Mosca 5, (alb. Firenze).
Boselli nob. cav, Cataldo, *contabilità*, via Boucheron 9.
Cattaneo ing. Angelo, *costruz., impianti industriali, apparecchi per ind. chimiche. impianti di riscaldamento*, c. Oporto 31.
Crudo ing. Ett., *chimica industriale ed elettrochimica*, v. S. Franc. da Paola 11.
Cucca-Mistrot cav. prof. Piero, *mobili, prodotti agric. e ammin.*, v. Barbaroux 34.
Debenedetti ing. Salvatore, *costruzioni*, v. Monti 13.
Demarchi Giacomo, *oreficeria e argenteria*, v. Venti Sett. 46.
Demaria prof. Gio. Batt., *prod. metal. e industrie relative*, v. S. Donato 13.
De-Maria cav. Gius., *tappezzerie, stoffe, mobilio app. ospitalieri*, v. Rossini 10-12.
Domenichini Arturo, *macchine in genere*, v. Carrozzai 5.
Feltrini prof. Gius., *ind. meccaniche, prod. refrattari*, v. Sacchi 54.
Filogamo Domenico, *automobili e motocicl*ette, v. dei Mille 24.
Fino geom. Fel., *meccanica e materie tessili* v. Bellezia 9.
Garda Gius. Alessandro, *mobilia, alberghi*, *caffè*, v. Bertola 11.
Gazzera, *filati*, v. Cavour 24.
Ghersi Felice, *carboni, macchine per* g... *e metalli* v. Mercanti 30.
Ghirardi Enr., *gioiellerie e argenterie*, v. Venti Sett. 46.
Goffi Giacinto, *ferramenta, chincaglie*... *acciai e utensili*, v. Nizza 31.
Guerreschi Marcello, *vini, liquori e sciroppi*, v. Vanchiglia 1.
La Rocca Roberto, *vini e liquori*, ... Pastrengo 15.
Lavini cav. uff. Giuseppe, *antichità e b*... *arti*, v. Ospedale 41.
Liprandi Paolo, *caffè, alberghi, confett*... v. Bellezia 10.
Lucifero ing. bar. F. G., *stabilimenti p*... *la produz. gas e carbon fossile* (S. Mau...
Marchelli ing. Luigi, *costruzioni civili e idrauliche*, v. Cernaia 27.
Martinolo Ang., *pellami, materie concianti ed affini*, v. S. Domenico 5.
Molinari Annibale, *mobili, legnami e lan*... Borgo Vittoria.
Mongini cav. Ernesto, *cuoi, pelli ed affini*, c. S. Martino 3.
Morelli ing. Ettore, *elettrotecnica, termotecnica, automobili*, c. Vinzaglio 12.
Nasini-Tesino Giuseppe, *filati cotone, la*..., *canapa e lino*, c. Oporto 19.
Odasso Pietro, *mobili, alberghi, caffè e derrate alimentari*, v. S. Tommaso 6
Oddone Annib., *mobili, commest., alberghi e caffè, liquid. incendi*, v. Bellezia 3
Panié Antonio, *cotoni sodi, filati, tessuti e mercerie*, v. Cinischia 36.
Perron Achille, *mobilia, esercizi, amministraz.*, v. Bellezia 10, *abit.* c. Oporto 38.
Peyretti cav. geom. Ern., *immobili costr., mobili, esplodenti*, v. S. Agostino 12.
Pittarelli geom. Giacomo, *immobili e mobili*, v. Milano 2.
Porro prof. dott. Benedetto, *analisi chimiche*, v. Deposito 5.
Ratti geom. Pietro, *immobili ed amministrazioni*, v. Papacino 3.

RICCA CARLO
PERITO ESTIMATORE: Alberghi, Caffè. Tecnico in Mobili e Tappezzerie
Via S. Agostino, Num. 30.

Righini Luigi, *pelliccerie*, v. Roma 2.
Rocco Eugenio, *libreria ed arte relativa*, v. Maria Vittoria 40.
Ruffino Luigi, *tappezzerie, stoffe e arredi da chiesa*, v. Barbaroux 13.
Sacco Randolfo, *mobilia, oggetti d'arte e alberghi*, v. Maria Vitt. 2.
Sala ing. Carlo, *opere metall.*, v. Rossini 2..

...nquirico Ettore, *mobilia, caffè, alberghi e stabilimenti balneari*, v. Botero 8.
...ntoni ing. Arturo, *costruz. civili ed idrauliche*, v. dei Fiori 1
...iboraria Pietro, *cereali, vini e concimi*, ... Ponte Mosca 89.
...rdi ing. Vincenzo, *stabilim. industriale* ... *e fabbricati*, c. Vitt. Em. II, 60.
...re Davide, *seta in genere, cascami e bozzoli*, v. Roma 43.
...prandi Felice, *tessuti e materie seriche*, ... S. Teresa 7.
...vano ing. Emilio, *industria ed elettrotecnica*, c. Re Umberto 8, *abitaz.* via ...rconvallazione, oltre Po 93.
...ppiana dott. Giacinto, *chimica e farmacia*, v. Beccaria 9.
...ssi cav. Paolo, *pelli crude conciate e* ... v. Monti 26 ang. c. M. d'Azeglio 76.
...s Anselmo, *dattilografia*, v. Po 45.
...etta geom. Melchiorre, *costruz. civili* ... *dali, prodotti del suolo* v. Chieri 4.
...elli ing. G. M., *meccanico, materiali* ... *e privative indust.*, v. Carlo Alb. 36.
...ano Alcide, *analisi chim., consulenze* ... *di tecnici inerenti*, v. Giannone 16.

Periti diversi.

...echt Armin, v. Mazzini 54.

F. E. ANTONIETTI == PERITO == LIQUIDATORE
...o di negozi e Liquidazioni danni d'incendio
Inventari di successioni - Vendite all'asta
...*cordati* - Via S. Tommaso, 6 - Telef. 25-29

... rag. Donato, c. Vitt. Em. II, 111.
...do Lor., *perito agron.*, v. Saffarono 250.
...lini geom. Ces., v. S. Franc. da Paola 6.
... ing. prof. Benvenuto, c. Oporto 21.
...AGNO dott. PIETRO, v. Cibrario 14.
...lla rag. Giacomo, v. Ormea 52.
...one Luigi, v. P. Mosca 15.

...cio lavori ...tici di **Stenografia e Dattilografia**
...nnesso alla S. I. S. T.
(Scuola intersistematica di Stenografia - TORINO)
...noscrizione, conferenze, assemblee, lavori commerciali, pubblicazioni, ecc.
...opisteria conclusionali, tesi, relazioni, ecc.
Riproduzione circolari.
...t.: Prof. CARLO CERCHIO, via Garibaldi, 39

...ppero cav. Gius., strad. Nizza 237 ...tre barr.).
...nasi rag. Arturo, v. Misericordia 8.
...glio Angelo, v. Bellezia 7.
...ni rag. Angelo, v. Monte Pietà 24.
...bini dott. Gio., barr. S. Paolo 3.
... Luigi, v. Baretti 34.
... rag. Giulio, v. Roma 38.
...a rag. Davide, v. Carlo Alberto 33.
...SSIA DAVIDE, *perito industr., macchine maglierie*, v. Vanchiglia 14.
...ti ing. cav. uff. Enr., v. S. Secondo 3.
...trucchio rag. Vitt., v. Garibaldi 13.

Pipitò Mario, v. Orto Botanico 28.
Rolando ragion. Achille, v. Juvara 1.
Rolla rag. Pietro Felice, v. Mercanti 16.
Romualdo Vencislao, v. Sacchi 23.
Rossetti rag. Bartolom., v. S. Tommaso 1.
Sacerdote rag. Alb., c. Casale 64.
Schneider Alb. Ferd., v. Bologna 56.
Valenzano Ippolito, p. Vitt. Em. I, 19.

Copisti e uffici di copisteria a macchina.

Caratti Edoardo, v. della Rocca 23.
Cassano F. e C., v. Pietro Micca 15.
Chianale Adelina, v. Consolata 1.
Ferraris A., v. Bogino 2.
Fissore Lucia, v. Mazzini 5.
Giovannini Oreste, v. Corte d'Appello 9.
Golgi Ida, v. Sacchi 30.
Pepe sorelle, v. Scuole 4.

UFFICIO DI COPISTERIA
colle macchine per SCRIVERE
Remington
Copia di Relazioni, Manoscritti, Tesi, Conclusionali, ecc. Circolari
Esecuzione accurata ed immediata
Via Carlo Alb., 20. *Telefono* 190
CESARE VERONA

Roneo, v. Mercanti 18.
Scuola intersistem. di stenografia, Cerchio prof. Carlo, v. Garibaldi 39.
Utello e Bianchi, v. Orfane 6.

Interpreti.

Biancardi Angelo, stazione P. S.
Cerutti Luigi, stazione P. N.
Graziosi Ettore, stazione P. N.

Pittori.

Alessio Gio., c. Brescia 3.
Allason cav. Silvio, v. Po 43.
Andreo Carlotta, via Milano 3.
Anserini Quirina, v. Governolo 4.
Arbarello avv. Luigi, v. Maria Vittoria 8.
Arnoldi Giacomo, v. S. Giulia 54, *abitazione* v. Santorre Santarosa 5.
Avaro prof. Gio., *stud.* c. S. Maurizio 15.
Avondo Vitt., uff. ✻, comm. ⊜, v. Napione 2.
Badoni prof. Urbano, v. Vanchiglia 36.
Baronio Antonio, v. Monte di Pietà 6
Bassanesi Arnaldo, v. S. Franc. da Paola 4.
Bassi Virginia, c. Re Umberto 70.
Belli Terenzio, v. S. Giulia 31.
Bellone Giacomo, v. Cardinal Maur. 18.
Benedicti Luigi, v. Gaudenzio Ferrari 2.
Berlia prof. Luigi, c. S. Maurizio 39.
Bernardi-Doyen Eva, v. Genova 27.
Bernardi Romolo, v. Cavour 28.
Beroggio cav. Giamb., v. S. Quintino 25.
Berton A. Pietro, c. Reg. Margher. 194 e c. Princ. Oddone 28.

Bidasio degli Imberti Camillo, via Donizetti 16, *abitaz.* c. S. Maurizio 17.
Bignami Gius., v. S. Franc. Paola 46.
Bini prof. Carlo, c. Palestro 10.
Bo Giacinto, v. Venti Settembre 14.
Bocconcelli Gio., v. Artisti 1.
Bonfiglioli prof. Luigi, v. Acqui 4.
Bonifanti Decoroso, v. Napione 30, *studio* 5.
Bosio Giuseppe, v. Vanchiglia 20.
Bottinelli Gius., v. Bezzecca 8.
Branca G. B., v. Po 3.
Brugo Giulio, c. Re Umberto 30.
Buffaglia avv. Aug., c. Oporto 13.
Buscaglione Gius., v. Bidone 21*bis*.
Bussolino Vitt., p. Madama Cristina 1.
Calderini Luigi di Marco, v. Quint. Sella 72.
Calderini Marco, via Quintino Sella 72.
Canaperia Piero, v. Mazzini 33.
Cane avv. Carlo, c. Casale 2.
Canova Enrico, v. Vanchiglia 18.
Carena Felice, v. Urbano Rattazzi 3.
Carpanetto G. B., v. Venti Sett. 54 e via Stampatori 12.
Carutti di Cantogno nob. Aug., *abitaz.* via Bogino 20, *studio* v. Guastalla 14.
Casanova prof. Giulio, c. S. Maurizio 8, *studio* v. Napione 7.
Catella Rosa, v. della Zecca 12.
Cavagnolo conte Rolando, v. della Rocca 36.
Cavalla Carlo, v. Sacchi 18.
Cavalla Giuseppe, v. Bonafous 7.
Cavalleri Vitt., strada d'Orbassano 220 (Tetti Varrò).
Cavalli cap. Gius., ⊜ e ✱, c. S. Maurizio 19.
Ceragioli cav. Giorgio, *studio* corso Siccardi 16, *abitaz.* v. Cernaia 14.
Chiapasco prof. Francesco, c. Oporto 30.
Chicco Alfredo, c. Re Umberto 37.
Chiorino Gius. Eugenio, (Rivalta Torin.).
Cibrario conte Alb., v. Montebello 21.
Ciocca Gius., v. Cernaia 28.
Clappiè Adele, v Mazzini 40.
Clara Clodoveo, v. Maria Vittoria 4.
Col Ferdinando, v. Duch. Jolanda 7.
Colmo Giov., v. Alfieri 24.
Conterno Arturo, v. della Rocca 35.
Cornaglia prof. Giorgio, v. Magenta 55.
Corsi di Bosnasco nob. Giacinto, v. Po 35.
Cortazzi Giacomo, v. Sagliano 1.
Cotta Gius., v. S. Secondo 56.
Cravosio Prospero, v. Thesauro 2.
Crosio Luigi, v. Madama Cristina 45.
Crova barone C. Clemente, v. Cavour 28.
Cusetti Carlo, ⊜, v. S. Anselmo 24, *abit.* v. Silvio Pellico 6.
Dalbesio ing. Adolfo, ✱, cav. uff. ⊜, via Assietta 11.
Delia Achille, v. Mazzini 39.
D'Elia Alfredo, v. Artisti 12.
Delleani Maddalena, v. Montevecchio 3.
Donzelli Amalia, v. Assietta 32.
Durante Mario Dom., v. Massena 4.
Edel Leonida, v. Esposizione 35.
Faccio cav. Pier Luigi, v. Orto Botanico 27.

Falchetti Alb. (figlio), c. Re Umberto [illegible]
Falchetti Gius., c. Re Umberto 42.
Felli Costantino, v. Cavallerizza 4.
Ferrari Aug., p. Carlo Em. II, 9
Ferraris Ferdin., v. Princ. Tommaso [illegible]
Ferraris Guglielmo, v. S. Secondo 38.
Ferraudi Gius., v. Passalacqua 12.
Ferro Cesare, p. Eman. Filib. 6.
Follini prof. Carlo, uff. ⊜, v. S. Massimo 12, *studio* v. Po 45.
Fontana prof. Orlando, v. Curtatone [illegible] ang. v. Bezzecca.
Foresto Gio., v, Duchessa Jolanda 8.
Fortis-Camussi Maria, v. del Carmine [illegible]
Gachet Mario, strada d'Orbassano 2[illegible] (Tetti Varrò).
Gaidano comm. Paolo, via Accade[illegible] Albert. 6, *abitaz.* v. Princ. Amedeo 2[illegible]
Gaido Domen., c. Re Umberto 42, *abit.* [illegible]
Galfrè Gio., c. S. Maurizio 15.
Galli Pia, v. della Zecca 15.
Gariazzo Pier Ant., v. Princ. Tommas[illegible]
Garrone Franc., v. Torquato Tasso [illegible]
Garzia Oronzo, v. Napione 7.
Gaudina Carlo, v. Accad. Albertina [illegible]
Gennaro Gius., v. Po 39.
Gherzi Paruzza Felice, v. Arsenale 31[illegible]
Giacca Alfredo, v. Venti Settembre [illegible]
Gianetti Fiorenzo, v. Ponte Mosca 23[illegible]
Giani Gio., v. S. Giulia 45.
Gilardi Irene, *studio* c. Vitt. Eman. II 8[illegible] *abit.* v. Moncalieri 17.
Gilardi Pier Celest., ⊜, v. Moncalieri 7[illegible]
Giuliano Achille, v. Mazzini 60.
Giura Candido, v. Ormea 15.
Graglia Enr., str. Vercelli 81.
Grassis-Rossi prof.ª Eugenia, str. Valsa[illegible] (alla Quiete).
Griglio Candida, v. Mercanti 9.
Grisoglio Carlo, v. Silvio Pellico 22[illegible]
Grosso Alberto, v. Roma 7.
Grosso comm. Giacomo, p. Vitt. Em. I, 21 e v. Accad. Albertina 8.
Guarlotti Gio., v. Valsalice 20.
Iuglaris Tommaso, v. Ospedale 24.
KIRCHMAYR Prof. LORENZO. [illegible] *trattista*, p. Vitt. Em. I, 3 p. 1°, *esposizione permanente*, v. Pietro Micca 1[illegible]
Lajolo Annibale, c. Vitt. Eman. II [illegible] oltre Po, angolo via Moncalieri.
Lajolo Ettore, v. Nizza 29.
Lavini avv. cav. uff. Gius., v. Accademia Albertina 8.
Leon Clodoveo Clara, v. Maria Vittoria [illegible]
Librè Agostino, v. S. Anselmo 18.
Maccagno Gius., v. S. Franc. da Paola [illegible]
Magnetti Maria, c. Vittorio Eman. II, [illegible]
Manfredi prof. Ercole, v. Esposizione [illegible]
Marchino A., v. dei Mille 38.
Marchisa Serafino, p. Vitt. Em. I, 21.
Marchisio Andrea, uff. ⊜, c. Vinzaglio 1[illegible] *studio* v. Accad. Albertina 2.
Marchisio prof. Cesare, c. Re Umberto 28.

M[illegible]cias F. Federico, ⊜. strada antica Rivoli 71 (Tesoriera).
M[illegible]utti Cecilia, p. Vittorio Em. I, 21.
M[illegible]ano prof. Michelang., c. S. Maurizio 30.
M[illegible]chioni Ant., ⊜, c. Vittorio Em. II, 44.
M[illegible]lo Carlo, v. Cernaia 30.
M[illegible]rlo Enr., v. Sacchi 30.
M[illegible]asoli Luigi, v. Po 31, *ab.* v. Montebello 22.
M[illegible]iati Ugo, v. del Carmine 26.
M[illegible]chiolo Luigi, p. Carlo Em. II, 9.
M[illegible]talenti prof. Franc., c. Siccardi 53.
M[illegible]tezemolo Guido, v. Saluzzo 42 *bis*.
M[illegible]elli Ennio, v. Romani 5.
M[illegible]gari Luigi, v. Bidone 31.
M[illegible]sello Celestina, v. dei Fiori 10.
M[illegible]sello Costantino, v. Artisti 31.
M[illegible]sello cav. prof. Lorenzo e nipote Leucio Baretti 17 e 36.
M[illegible]chi prof. Anton Maria, *studio* c. Siccardi 55, *abit.* c. Re Umberto 57.
M[illegible]sino Attilio, v. Nizza 19.
M[illegible]sino Gius., v. Magenta 43.
N[illegible]o Angelo, v. Roma 39.
N[illegible]o prof. Bartol., v. S. Quintino 33.
N[illegible]ro prof. Giorgio, v. Vanchiglia 10.
N[illegible]dello Edoardo, c. Vitt. Eman. II 82.
N[illegible]li Pasquale, v. Napione 30.
O[illegible]rda Andrea, barr. Casale.
O[illegible]etti prof. Ercole, v. Bonafous 7.
O[illegible]gna Filippo, v. Mazzini 33.
O[illegible]gna Luigi, c. Duca di Genova 3.
O[illegible]tti Luigi, v. Mad. Crist. 25.
O[illegible] Livia, p. Vitt. Em. I, 23.
O[illegible]eto cav. Enr., gall. Subalpina.
P[illegible]chini Pietro, c. Vitt. Eman. II, 119.
P[illegible]se Gius., v. Mad. Cristina 21.
P[illegible]ja Ant., c. Oporto 53.
Pe[illegible]egrini cav. avv. Maurizio, c. Duca di Genova 35, *studio* v. Montevecchio 38.
Pe[illegible]ffo Pietro, c. Vitt. Em. II, 62.
Pe[illegible] Lorenzo, v. Maria Vittoria 51.
Pe[illegible]nazio Augusto, viale Stupinigi 40.
Pe[illegible]one Bo Ida, v. S. Franc. da Paola 4.
Pe[illegible]glia Romolo, v. S. Anselmo 6.
Pe[illegible]na Ernesto, v. Valperga Caluso 17.
Pi[illegible]a Alberto, v. Chiomonte 9.
P[illegible]no Gio., v. Gaud. Ferrari 2.
P[illegible]nati Gio., ⊜, c. Casale 46.
P[illegible] Oreste, v. Accad. Alb. 24.
P[illegible]nera Carlo, pal. Carignano.
P[illegible]o comm. gen. Felice, v. Boucheron 10.
P[illegible]a Rinaldo, p. Statuto 9.
Q[illegible]liotti Gio., v. Nizza 214.
R[illegible]lli Gio., v. Accad. Albertina 3.
R[illegible]tti Ottavio Gio., c. S. Maurizio 30.
R[illegible] Dante, c. Siccardi 18.
R[illegible] Gio., c. Siccardi 18.
R[illegible] cav. Enr., v. Botero 10.
R[illegible]dino Silvio, v. Ormea 17.
R[illegible]lio di Venaria Leonzio, v. Finanze 13.
R[illegible]end prof. Enr., v. Villa Regina 30.
R[illegible]rini Luigi, v. Superga 15.
R[illegible]ti Livia, v. S. Donato 37.
R[illegible] Mario, v. Belvedere 2.

Roda Leonardo, v. Cibrario 67.
Rossi Alb., c. Oporto 45 e v. S. Dalmazzo 28.
Rosso Riccardo, v. Venti Sett. 4.
Rubino Edoar., uff. ⊜, v. Asti 17, *abit.* via Napione 7.
Sacerdote Anselmo, v. S. Quintino 20.
Salvaneschi Rodolfo, v. Silvio Pellico 27.
Sardo Sebast., v. Bern. Galliari 41.
Sauli d'Igliano conte Gius., c. Valentino 40.
Scuola Biscarra, Posso Maria, *direttr.*, via Vanchiglia 11.
Sella cav. Tancredi, p. Vitt. Eman. I, 14.
Serra Ernesto, c. Valentino 2.
Sigismondi Vittorio, v. Mad. Cristina 5-7.
Sinaglia Virginio, v. Bogino 9.
Smeriglio cav. Dom. Ern., p. Carlo Emanuele II, 8.
Sobrile Gius., v. Montebello 21, *abit.* via Passalacqua 2.
Sommati di Mombello nob. Giulio, piazza Cavour 10.
Speirani Giuseppina, c. Vitt. Em. II, 84.
Spinola march. Ferd., v. Princ. Amedeo 14, *abit.* v. Berthollet 9.
Staccione Lorenzo, v. Artisti 31.
Stratta cav. Carlo, v. Balbo 1.
Stura Gio., v. Bellavista 10, barr. Val Salice.
Tellini prof. Gugl., v. Bogino 23.
Tesio Giacinto, v. Bonafous 5.
Thomatis Gius., c. Firenze 25.
Thovez Enrico, c. Siccardi 69.
Tosetti Giov., v. Arcivescovado 1.
Tovo Petronilla, v. Moncalieri 1.
Trivero Ettore, v. Plana 8.
Turletti Vinc., v. Cibrario 36.
Vaccarino ing. Paolo, c. S. Maurizio 19.
Vacchetta Filippo, c. S. Maurizio 30 e c. Reg. Margherita 11 *bis*.
Vercelli Franc., v. Madama Cristina 47.
Vercelli Giulio, v. Po 1.
Viani d'Ovrano nobile Mario, v. Ponza 2.
VIGNETTA G., *Pitture-Arazzi*, v. Po 18, *esposiz. permanente*, v. Po 25.
Vindrola Edoardo, v. Montebello 21.
Virano Franc., Val Patonera 545.
Vogliotti Gio., c. Valentino 24.
Vulten Vittorio, c. Vitt. Em. II, 111.
Zocchi prof. Gio., p. S. Carlo 4.
Zucchi Pirro, v. Gaudenzio Ferrari 8.

Riproduzioni artistiche.

Bassanesi Arnaldo, v. S. Franc. da Paola 4.

Mosaici decorativi.

HENDEL ing. G. e SORMANO geom. I., rappresentanza dell'Atelier in mosaico del cav. A. Gianese di Venezia, v. Colli 2.

Decorazioni artistiche.

Ferri prof. Luigi, c. Princ. Eugenio 4.
Albano, Macario e C., v. Gaud. Ferrari 11.
Orvieto cav. Enr., galleria Subalpina.
Vogliotti G., c. Valentino 24.

Decorazioni ordini equestri.

David Felice, v. Villa Regina 28.

Pergamene artistiche e miniature su avorio.

Annone prof. Angelo, v. Garibaldi 13.
Arnoldi Giacomo, *studio* v. S. Giulia 54. *abit.* v. Santorre Santarosa 5.
Barelli Fed. (Ditta), v. Roma 11.
Billotti Paola ved. Ferraris, v. Sagliano 4.
BOERO G., v. S. Teresa 11, p. 1.
Borge Gius., v. Rosine 8.
Caroli Carlo, v. Silvio Pellico 16.
Cavagliano-Centanni Bice, v. Bogino 1.
Cavalli cap. Gius., ⊜ e ✻, c. S. Maurizio 19.
Crida Enrico, c. Peschiera 43.
Dalbesio ing. Ad., uff. ⊜, ✻, v. Assietta 11
Ferri prof. Luigi, c. Princ. Eugenio 4.
Fontana prof. Orlando, v. Bezzecca 6.
Grassis Gius., str. Valsalice (alla *Quiete*), e v. Roma 3.
Guaschi prof. Celestino, c. Re Umberto 36.
Lajolo Ettore, v. Nizza 29.
Lombardi prof. Mario, v. Venti Sett. 78.
Lotti Lodovico, v. Arsenale 10.
Morino prof. Gius., c. S. Martino 8.
Omegna Roberto, v. Silvio Pellico 5.
Pareto prof. Pier Ang., v. Montemagno 25.
Prelle prof. Massimo, c. Pr. Oddone 11 *bis*.
Rava Giov., c. Siccardi 18.
Revelli sor., v. Silvio Pellico 16.
Roggero-Vandone prof[a] Luisa, v. Bogino 13
Serazzi prof. Eug., v. Mad. Cristina 8.
Sobrile Gius., v. Passalacqua 2 e Montebello 21.
Tellini prof. Gugl., v. Bogino 23.
Turco prof. Marco, v. Princ. Amedeo 29.
Vitali prof. Salvatore, v. Sacchi 20.
Vulten Vitt., c. Vitt. Em. II, 111.

Scenografi.

Bini C., Bosio L., Roullier P., c. Palestro 10.
Bosio cav. Angelo, v. Montebello 7.
Fontana prof. Orlando, v. Curtatone 23 ang. v. Bezzecca.
Destefanis L., v. Porta Palatina 12.
Negro Angelo, v. Roma 39.

Disegnatori e Disegnatrici.

Annone prof. Angelo, v. Garibaldi 13.
Adamini Aless., c. Valentino 40.
Ansaldi ing. cav. Giorgio, v. B. Galliari 31.
Artale Amabile, v. Carlo Alberto 24.
Avaro prof. Gio., c. S. Maurizio 15.
Badoni Urbano, v. Vanchiglia 36.
Baglione Gius., v. Roma 38.
Banchero Domen., v. Roma 32.
Bechis Amedeo, p. Vitt. Em. I, 13.
Belloni Alberto, v. Carena 20.
Bianco Vinc., v. Napione 41.
Bianzeno prof. Lor., v. S. Franc. Paola 15.
Boido Pietro, v. Bagni 4.
Bolognini Dario, v. Massena 53.
Bonello avv. Filippo, v. S. Agostino
Bonetto Enrico, v. S. Anselmo 13.
Borghi G. Battista, v. Bava 36.
Bosco prof. Albino, v. Catania 5.
Botacco Maria, v. Giulio 9.
Bove Luigi, v. Saluzzo 27.
Brignone E., v. Porta Palatina 6.
Brugo Giulio, c. Re Umberto 30.
Calleri cav. Arturo, c. Oporto 13.
Cane Michele, v. Gropello 16.
Cardani Arturo, v. Po 39.
Caroli Carlo, v. Silvio Pellico 16.
Cavallero Gio., v. Orfane 1.
Chiorino Gius. Eug. (Rivalta Torinese).
Col prof. Ferd., v. Duch. Jolanda 7.
Colombo Ugo, v. Venti Settembre 3.
Coscia Felice, v. dei Mille 5.
Costamagna e C. (Soc. An.), v. Mercanti 18.
Cottiè I. e C., succ. Cottiè Carlotta, già Gabriel, v. S. Teresa 0, V. *Annunzi spec.* p. 18
Curtino Agostino, v. Pio Quinto 26.
De Gasperi Virgilio, v. Valperga Caluso 11.
De Marchi Menotti, v. Saluzzo 44.
De Thomatis Michele, v. Goito 16.
Fauda geom. cav. Carlom., v. S. Massimo 32.
Ferrero Attilio, v. Cavallerizza 4.
Ferri prof. Luigi, c. Princ. Eugenio 4.
Fino Luigi, c. Reg. Margherita 66.
Fontana prof. Orlando, v. Curtatone 23 ang. v. Bezzecca.
Foresto Maria, v. Princ. Tommaso 30 *bis*
Gai Sofia, v. Mercanti 30.
Gavazza Umberto, v. Berthollet 13 *bis*.
Gazzo Pasquale, v. Baretti 22.
Giamelli cav. Gius., v. delle Rosine 8.
Grassis Gius., str. Valsalice 20 (alla *Quiete*) e v. Roma 3.
Grasso Pietro, v. Mad. Cristina 63.
Lajolo Annibale, c. Vitt. Em. II, 2, oltre Po, ang. v. Moncalieri.
Lajolo Oreste, v. Mad. Cristina 9.
Lombardi prof. Mario, v. Venti Sett. 78.
Maffei Luigi, v. Arsenale 43.
Manfredi prof. Ercole, v. Esposizione 34.
Marengo G. A., v. Genova 1.
Mazzalomo Aristide, v. Accad. Albertina 27.
Merlo G., vic. Santa Maria 2.
Morino prof. Gius., c. S. Martino 8.
Nave prof. Gaetano, c. Princ. Eugenio 1.
Noelli Agide, v. Gio. Prati 1.
Ochsner R., v. Mazzini 3, p. 3.
Olivetti prof. Ercole, v. Bonafous 7.
Orsini Carlo e Mario, v. Arsenale 40.
Parodi Paolo, v. Mazzini 5.
Pennazio Augusto, viale Stupinigi 40.
Perutelli Eraldo, v. Artisti 11.
Porporato Giacinto, c. Vitt. Em. II, 92.
Prelle prof. Massimo, c. Pr. Oddone 11 *bis*.
Quarzo Gius., v. Pallamaglio 18.
Rainelli Fedele, c. S. Maurizio 15.
Repettati Romolo, v. Mazzini 34.
Revelli Emma, v. Silvio Pellico 16.

Reviglio Eug., v. Venti Sett. 50.
Ricca Teodoro, c. Valentino 40.
Rigotti prof. Annibale, c. Oporto 29.
Roggero-Vandone prof[a] Luisa, v. Bogino 13
Sacheri Gio., ⊜, c. Vitt. Em. II, 25.
Santandrea Gius., v. S. Anselmo 13.
Sarasino Carlo, v. Napione 30.
Scala Gius., c. Duca di Genova 12 *bis*.
Serazzi prof. Eugenio, v. Mad. Cristina 8.
Sibiglia Alfonso, v. Venti Sett. 50.
Tedeschi Aldovrando, c. Reg. Margh. 196.
Thermignon ing. arch. Gio., v. S. Chiara 8.
Tirone prof. Adolfo, v. Mazzini 40.
Torielli Carlo, v. S. Giulia 18.
Torretta prof. Luigi, v. Corte d'Appello 2.
Tua Gio., v. Corte d'Appello 7.
Villa Bartolomeo, v. Montebello 42.
Zeppegno Adolfo, v. Orto Botanico 2.
Zola Lorenzo, v. S. Quintino 20.
Zuccaro Fiorenzo Emilio, ⊜, v. Saluzzo 44.

Leggitura di disegni di tessuti alla *Jacquard* in seta, cotone e lana.

Baglione Gius., v. Roma 38.
Bessone Giacomo, v. Artisti 13.
Brignone E., v. Porta Palatina 6.
Fossati Aless., c. Vinzaglio 25.
Marucchi Giacomo, v. S. Giulia 41.
Renaudier Gio., v. Montebello 40.

Scultori in Marmo ed in Bronzo

Alloati prof. G. B., v. Moncalvo 33.
Ambrosio Gabriele, ⊜, v. Pescatore 1.
Amilcare Guido, v. Vitt. Amedeo II, 21.
Antonietti Luigi, v. Baretti 23.
Argenti Silvio, v. della Zecca 34.
Belli Luigi, comm. ⊜, v. Accad. Albertina 2, *abit.* v. Bava 3.
Beltramo S. G. (Ditta), v. della Brocca 4.
Bianchi Santino, ⊜, v. Burdin 29.
Bisacco Franc., v. Guastalla 11.
Biscarra Cesare, *studio* c. Dante 42.
Bistolfi Leonardo, uff. ✻ e comm. ⊜, via Bonsignore 3.
Bonino frat., v. S. Ottavio 24.
Bonino Andrea e Vitt., v. Guastalla 14.
Borgogno Leonardo, v. Rossini 14.
Bottinelli Gius., v. Bezzecca 8.
Buzzi-Reschini Mario, v. Reggio 5.
Calandra Davide, comm. ✻ e ⊜, c. Massimo d'Azeglio 40.
Calderini Luigi, v. Quintino Sella 72.
Canonica comm. Pietro, v. Napione 20.
Casartelli Alberto, v. Artisti 1, *abit.* via della Zecca 33.
Castello Alfredo, c. Re Umberto 33.
Ceragioli cav. Giorgio v. Cernaia 14, *studio* c. Siccardi 16.
Cerini cav. Gius., c. Reg. Margherita 29.
Chiariglione Achille, c. S. Maurizio 77.
Ciastellardo Camillo, v. S. Franc. Paola 9.
Cinetti Celestino, v. dei Quartieri 5.
Colonna Giuseppe, v. Lagrange 7.
Cometti Giacomo, v. Vassalli Eandi 32.
Contratti Luigi, *studio* v. Accad. Albertina 2, *abitaz.* v. Cibrario 49.
Debiaggi Casimiro, v. Burdin 30.
Forchino Dom. Gio., v. Princ. Amedeo 25.
Fumagalli cav. Celest., c. Valdocco 3.
Galateri di Genola conte Annibale, ✻, comm. ⊜, v. Passalacqua 12.
Galliani Lor., c. Valentino 38.
Gastaldi Callisto, v. Susa 4.
Gastini Vinc., v. Montebello 22.
Gerosa Luca, c. Vinzaglio 15.
Grossi E., str. R. Parco 34.

Marmifera Ligure - Carrara Vincenzo Bonanni e Figlio
Commercio, lavorazione artistica ed industriale dei marmi.
Rappresentanti in Torino
Ing. V. MARZOCCHI & C., Via Donati, 5 - Telef. 44-93

Martinetti Luigi, v. Orfane 16.
Miniati Ugo, v. del Carmine 6.
Monti Michel., p. Gran Madre di Dio 12.
Morbelli Gio., v. Colli 19.
Musso Carlo, c. Oporto 17.
Navaretti Giuseppe, v. S Massimo 53.
Nicolò Felice, v. Balbo 33.
Parmetler e C., v. degli Artisti 1.
Pasta Gius., v. Carlo Alberto 27.
Peverada Pacifico, str. Francia 31.
Piazzano prof. Eugenio, c. S. Maurizio 39.
Pozzi Tancredi, comm. ⊜, v. Giannone 5.
Realini Giuseppe, v. Catania 14.
Reduzzi Augusto, v. Venti Sett. 1.
Reduzzi prof. cav. Cesare, v. Accademia Albertina 2.
Ricci Franc., v. Princ. d'Acaja 1.
Rigotti Annibale, c. Oporto 29.
Rossi Arturo, v. Napione 24.
Rubino Edoardo, uff. ⊜, v. Asti 17, *abitaz.* v. Napione 7.
Sartorio cav. Gius., v. Rossini 14.
Sassi Franc., ⊜, v. Goito 12.
Sburlati Edoardo, v. Catania 38.

Società Anon. FONDERIE POCCARDI
TORINO - Via Cervino, 60-68
Gruppi artistici, statuette, targhe, coppe, ecc.
MODELLI — DISEGNI

Staglieno Arturo, v. Biamonti 5.
Stuardi Gio. Ant., ⊜, v. Vanchiglia 36.
Villa Ugo, v. Artisti 31.

Consiglio dell'Ordine dei Medici-Chirurghi.

Via Po 18.

Il Consiglio dell'Ordine dei Medici di Torino nella seduta del 19 dicembre 1906 approvava la tariffa degli onorari riordinata, dalla quale stralciamo le seguenti voci:

Visita semplice a domicilio del malato		L.	3
»	» ad ora fissa	»	4
»	» d'urgenza	»	5
»	» unica	»	10

Visita semplice a diversi membri della stessa famiglia in una sol volta (per ogni persona)	L.	2
» » notturna (dalle 22 alle 6)	»	15
» » fuori cinta (oltre le spese di trasporto)	»	5
» » fuori cinta impiegando oltre un'ora	»	10
Prima consultazione nello studio del medico	»	10
Consultazioni successive » »	»	5
Consulto pel medico curante	»	10
» » consulente	»	20
Visita consultiva pel curante	»	5
» » consulente	»	10
Assistenza diurna prolungata di un'ora	»	10
Assistenza prolungata notturna (ogni ora dopo la prima)	»	10
Assistenza di tutta la notte	L.	50
Dichiarazione semplice di salute o malattia	»	3
Dichiarazione specificata	»	15
Dichiarazione giurata	»	20
Dichiarazione di morte per trasporto della salma	»	10
Iniezione di sieri curativi	»	15
Seduta elettrica o di massaggio	»	5
Vaccinazione	»	10
Esame chimico qualitativo delle urine	»	5
Esame chimico-microscopico delle urine	»	10
Medicazione o bendaggio semplice	»	5
Incisione di ascesso superficiale	»	10
Cateterismo vescicale evacuativo unico	»	10
» » » ripetuto	»	5
Consulto ostetrico	»	20
Assistenza al periodo espulsivo di parto normale	»	100
Per ogni ora di assistenza prima del periodo espulsivo e dopo il fecondamento	»	10
Visita di nutrice con esame del latte	»	20
Medicazione della cervice uterina	»	10
Medicazione endouterina	»	20
Certificato sommario sullo stato mentale	»	20
Alimentazione artificiale forzata	»	20
Incisione di bubbone	»	20
» » con raschiamento	»	50
Massaggio generale manuale	»	10
Bagno di luce	»	10
Radioscopia a scopo diagnostico	»	25
Estrazione di denti permanenti	»	5
Estrazione di denti con anestesia locale	»	10
Pulitura dei denti	»	10
Dentiera completa	»	150
Apparecchi per correzioni di denti in anomalia di direzione	»	50

Presidente

Oliva dott. prof. cav. Valentino, c. Vittorio Em. II, 100.

Vice-presidente

Molinari dott. cav. Vitt., v. Genova 3.

Segretario

Condio dott. prof. Gio., v. S. Teresa 2.

Vice-segretario

Ferrero Gius., v. Principe Tommaso 4.

Cassiere

Gianotti dott. cav. Paolo, v. Ponza 4.

Consiglieri

Abba dott. prof. cav. Franc., v. Schina 8.
Bellosta dott. cav. uff. Francesco, v. Assarotti 9.
Camera dott. Edoardo, v. Porta Palatina 1.
Della Torre dei conti di Lavagna dottor Piero, v. Barbaroux 1.
De Silvestri Enr., v. Princ. Amedeo 29.
Fassò dott. cav. Gaudenzio, v. Sacchi 12.
Ferria dott. prof. Luigi, v. Carlo Alb. 33.
Filipello dott. Gio., v. S. Dalmazzo 17.
Gramegna dott. prof. cav. Alb., v. Mille
Mo dott. prof. cav. Gerol., c. Vitt. Em. II,
Morra dott. cav. Emilio, v. Seb. Valfrè
Nascimbene dott. Mario, v. Napione
Pinaroli dott. Guido, c. Vitt. Em. II,
Rodano dott. cav. Paolo Adolfo, v. Venti Settembre 44.
Santi dott. Flavio, c. Re Umberto 37.
Vinaj prof. comm. Scipione, v. Vanchiglia

Revisori dei conti

Vaccino cav. dott. Gius., v. S. Massimo
Racca dott. Filippo, v. S. Secondo 4.
Sola cav. dott. Ernesto, c. S. Martino

Medici-Chirurghi.

Abate-Daga Gio., *consulti dalle* 16 *alle* c. Valentino 1, *recapito* farm. Bernocco, S. Salvatore.
Abba cav. prof. Francesco, v. Schina 8.
Adorni Nicolò, uff., ☎, *cons. dalle* 13 v. Boucheron 8, *recap.* farm. Gazzone
Agosti Mario, v. Passalacqua 2.
Aicardi Mich., *cons. dalle* 11 *alle* 12, p. Giulia 11, *rec.* farm. Porinelli, Bonavia.
Ajmaretto Teodosio, v. S. Quintino 5
Albertoletti Carlo, *ostetrico, consulti dalle* 15 *alle* 16, v. Venti Sett. 60, *recapito* farmacie Gruner, Bosio.
Allaria prof. G. B., c. Duca di Genova
Allasia Giacomo, *cons. dalle ore* 13 *alle* 14, v. S. Anselmo 12, *recap.* farm. Bonscontro, Foglino, Internaz., Taricco, Vaccarino.
Allgeyer Vitt., *spec. malattie della pelle*, v. Campana 37, *cons. e cure grat. per i poveri dalle* 8 *alle* 10, *per privati dalle* 15 *alle* 17 *giorni feriali*, istituto dermatologico, v. Nizza 129
Almasio Paolo, p. Statuto 3.
Almerini Achille, v. Ospedale 36.
Alvazzi-Delfrate cav. Luciano, *visite in casa dalle* 13,30 *alle* 14,30, v. Galliari 12, p. *recapito* farmacia Boggio Pietro.
Amati Amato, *spec. chirurgia gener. e malattia delle donne, cons. dalle* 13 *alle* 1 v. Accad. Albertina 28, *recap.* farmacia Operti.
Amati Ernesto *dalle* 13 *alle* 14, v. Berthollet 2, *recap.* farmacia Bargis.
Amati Vincenzo, v. Nizza 98.
Ambrosetti Tomm., *spec. malattie vie genito-urinarie*, v. Mad. Cristina 20.
Ambrosini Filippo, p. Vitt. Em. I, 21.
Amerio Andrea, v. Ospedale 20, *dalle* 13 *alle* 15, *recap.* farmacia Centrale.
Amerio Luigi, ☎, *cons. dalle* 12 *alle* 14, via S. Secondo 7 *bis*, *recap.* farmacie Ariotti Gazzone.
Amiotti Enr. cav., *cons. dalle* 13 *alle* 15, via Vanchiglia 1, *recap.* far. Operti, Porinelli.
Amore Gioachino, v. Berthollet 25.

...ela Carlo, *malatt. nerv.*, v. Carlo Alb. 39.
...lesio Martino, ☎, v. Rosine 5, p. 2, *recap.* farmacia Rognone.
...elmi Gius., c. Francia 15.
...niotti cav. Franc., *spec. malatt. chirurgiche delle vie genito-urinarie radiologia, cons. dalle* 13 *alle* 15, v. Arsenale 19, *recapito* farmacia Cooperativa Piemont.
...endino Bartolomeo, v. Massena 5.
...endino Luigi, v. Valeggio 24.
...iano Federico, *cons. dalle* 13 *alle* 14, S. Teresa 7.
...iotti Carlo Angelo *cons. dalle* 13 *alle* ..., v. Principi d'Acaja 16.
...entero Michele *cons. dalle* 13 *alle* 15, Nizza 102, *recap.* farmacie Bottero Aymonino, Valentino, Tetti Frè
...tti Italo, v. Cristoforo Colombo 44.
...tti cav. Ang., *cons. dalle* 13 *alle* 15, via Secondo 9, p. 1, *rec.* farm. Ariotti, Simone, Torta.
...andis Luigi, *spec. malattie piedi e mani, cons. dalle* 14 *alle* 17, v. Sacchi 16, *recap.* farmacia S. Luca.
Arnaud Luigi, *spec. malattie dei bambini, cons. dalle* 13 *alle* 14, v. Ett. De-Sonnaz 14, *recap.* farm. Masino, Lecchi e C.
A...ino Emilio, v. Saluzzo 51.
A...om Gustavo, v. Baretti 36.
A...llani prof. cav. Pier Fr., ☎, *cons. dalle* 13 *alle* 15, v. Massena 23, *rec.* farm. Bodo.
A...andria Marco, *spec. malatt. degli occhi* Ottavio Revel 19.
A...andria Mario, *cons. dalle* 13 *alle* 14, Eman. Filib. 18.
A...denino prof. Edoardo, *spec. malattie nervose e mentali, cons. dalle* 13,30 *alle* 14,30, p. Statuto 16, *recap.* farm. Viale.
A...rio Mario, *cons. dalle* 13 *alle* 14 via Belvedere 6. *recap.* farmacie Belmonte, Rognone.
B...hi Riccardo, v. Pio Quinto 3.
B...lino Luigi, *spec. malatt. bocca, denti e faringe*, v. Rosine 1*bis*, *recap.* farmacia Dusio; Mione.
Ba...lione Umberto, *spec. per malattie della bocca, cons. dalle* 9 *alle* 12 e *dalle* 14 *alle* 18, v. Genova 24 e Bertola 20.
B...ma-Riva dott. A., v. Carrozzai 1.
B... Oreste, *cons. dalle* 13 *alle* 15, c. Valent. 1, *recap.* farm. Giacchino, Internazionale.
B...ardi prof. cav. Daniele, *cons. tutti i giorni tranne il mercol e giorni fest. dalle* 13 *alle* 14, v. S. Franc. da Paola 21.
B...ioco dott. cav. Aless., v. Magenta 35.
B...adore Pallieri nob. cav. Lor., *ostetrico, recap.* Istituto fisicoterapico, v. Sacchi 22 e 24 e Esposizione 2.
B...cca Domen., ☎, *cons. dalle* 13 *alle* 14. Orto Botanico 14, *recapito* farmacie Boggio Pietro, Garzino, Francia, Miino.
B...avalle dott. Carlo Emanuele, *special. malattie nervose, cons. dalle* 14 *alle* 16, Ospedale 4*bis*.
Barbano Carlo, v. della Rocca 25.
Barberis Umberto, v. Goito 9.
Barelli Franc., *cons. dalle* 13 *alle* 14, farmacie S. Salvatore, Popolare Torinese, c. Valentino 2.
Barone Zaverio, *cons. dalle* 12 *alle* 14, v. Gazometro 10. *recap.* farm. S. Salvatore.
Basso Luigi, v. Massena 81.
Battilana Agustin F., v. Alfieri 15.
Battistini prof. Ferd., ☎, *cons. dalle* 14 *alle* 15, esclusa la domenica, v. Garibaldi 28, *recap.* farm. Nicola.
Beccaria Franc., *oculista, consulti dalle* 12 *alle* 16, v. S. Secondo 23.
Becchio cav. Gius., *cons. dalle* 13 *alle* 15, v. Gioberti 28, *recap.* farm. Morone, Ospedale Mauriziano.
Bechis prof. comm. Ern., *consulti dalle* 12 *alle* 14, e *dalle* 16 *alle* 17 v. Genova 21, *recap.* farmacie Giordano, S. Giuseppe.
Bechis Michele, *cons. dalle* 13 *alle* 15, v. Genova 21. *recap.* farm. S. Giuseppe.
Bellia Alfonso, *cons. dalle* 9 *alle* 12 e *dalle* 14 *alle* 18, v. Finanze 11.
Bellini Giulio, *spec. malattie nervose e mentali*, dalle 16 alle 17 nei giorni feriali, p. Statuto 14.
Bellosta cav. uff. Franc., *cons. dalle* 14 *alle* 15, v. Assarotti 9, *recap.* farmacie Gruner, Bosio, Lecchi e C.
Beltrami Gio., *consulti dalle* 13 *alle* 15, v. Cibrario 36, *recap.* farmacie Viglino, Paglieri, Belmonte, Lucento e Almasio.
Beltrutti Leone, *riceve dalle* 12 *alle* 15, via Pio Quinto 3, p. 2, *recap.* farm. Bernocco, Torta, S. Giuseppe.
Beluschi Luigi, *consulti dalle* 13 *alle* 14 *e dalle* 16 *alle* 17, v. Barolo 12, *recapito* farm. Tognacca, Cordoni e Cozzo, Schiapparelli.
Benedetto Piero G., v. Belvedere 28, *recap.* farmacie Cooperativa, Dutto.
Bergesio prof. Libero, comm. ☎, *ostetrico, riceve dalle* 15 *alle* 16, p. Carlo Em. II, 9, *recapito* farmacia Taricco.
Bergoën Agenore, ☎, c. Vinzaglio 3.
Berruti prof. Gius. comm. ✱, *ginecologo ed ostetrico consulti dalle* 15 *alle* 16, piazza Vitt. Em. I, 13, *recapito* farm. Taricco.
Berta cav. Albino, *consulti dalle* 12 *alle* 15, c. Vinzaglio 5, *recap.* farm. Tempo, Montanaro, Lecchi e C.
Berta Eug., *consulti dalle* 12 *alle* 14, *recapito* farm. Dusio, Nicola, Muratore e Bestente, c. Vitt. Em. II, 76
Bertagna Umberto, p. Statuto 9.
Bertola Mario, *direttore sez. I Policlinico centrale, in casa dalle* 13 *alle* 15, corso Massimo d'Azeglio 22.
Bertolino Prospero, *consulti dalle* 13,30 *alle* 15, c. S. Maurizio 73, p. 1, *recap.* farmacie Operti, Mellino.

Bertolotti Mario, *studio di Elettroterapia e Radioscopia*, *dalle* 13 *alle* 16, v. Goito 8, *recap.* farm. del Corso.

Besio Enr., *spec. per malattie degli occhi*, *cons. dalle* 14 *alle* 15, v. delle Rosine 10. *recapito* farm. Cooper. Piemont., Mione.

Besozzi Adamo, v. Venti Settembre 96.

Besozzi Ernesto, ☎, *consulti dalle* 13 *alle* 14, v. Venti Settembre 97, *recap.* farm. G. B. Schiapparelli.

Bessone Mario, *consulti dalle* 13,30 *alle* 14,30 v. Alfieri 26, *recap.* farm. Nicola.

Bestente cav. Tomm., p. Em. Filib. 4, scala B, p. 3, *recap.* farmacia Muratore.

Bianchi Luigi, *cons. dalle* 13 *alle* 15, corso Cairoli 6, *recap.* farmacie Bernocco, Peyretti, Ferrero.

Bianco Ippolito, *spec. malattie apparato diger. e ricambio sangue*, *cons. dalle* 14 *alle* 16, v. Baretti 24 *bis*, *recap.* farm. Garzino.

Biancotti Franc., *cons. dalle* 13 *alle* 14, v. Gazometro 14, *recap.* farm. Giordano, Picco.

Biey Casimiro, *cons. dalle* 13 *alle* 15, v. Amedeo Avogradro 19, *recap.* farmacie Gruner, Bosio.

Bilotti cav. Alfr., *cons. dalle* 14 *alle* 15, v. Mille 12, *recap.* farm. Bernocco, Bellia, Ospizio Carità.

Bizzozero Enzo, v. Campana 34.

Bobbio prof. Luigi, v. Princ. Tomm. 14 *bis*.

Bocca cav. Luigi, *ostetr.*, *consulti dalle* 13 *alle* 15, v. Bellezia 17, *recapito* farmacie Cooperativa nº 2, Cordoni e Cozzo, Tognacca.

Boccasso cav. G. B., *cons. dalle* 15 *alle* 16, *meno i dì festivi*, c. Oporto 21.

Boffa Virginio, *cons dalle* 9 *alle* 12, e *dalle* 14 *alle* 18, v. Pietro Micca 6.

Boggio Piero, *spec. malattie bocca, denti, faringe ed esofago*, cons. dalle 9 alle 12 e dalle 14 alle 18, v. Pietro Micca 18.

Boggio cav. Pietro, v. Berthollet 14.

Boggio Lera G., v. Bagetti 24.

Boidi-Trotti Giacinto, *cons. dalle* 13 *alle* 15, v. Papacino 4; *dalle* 9 *alle* 11 *e dalle* 15 *alle* 17, v. Cavour 29.

Bollea Franc., *cons. dalle* 13 *alle* 15, via Mazzini 54, *recap.* farm. Peyretti, Prato, Mosca.

Bonaretti Natale, *spec. malattie tubo digerente e ricambio*, *cons. dalle* 12 *alle* 14,30, c. Francia 1 *bis*, *recap.* farm. Belmonte, Giordano, Paglieri e Almasio, Fréjus, Porta Susa, Ravazza.

Bongioanni cav. Cesare, *med. gen. e malattie dei bambini*, *cons. dalle* 13,30 *alle* 14,30, v. Barbaroux 4, *rec.* farm. Torta.

Bonicelli Ern., *consulti dalle* 13 *alle* 14,30, v. Carrozzai 1, ang. v. Roma 42, *tel.* 2-30, *recap.* farm. S. Luca, Torta.

Bonino Fulvio, *cons. dalle* 14 *alle* 15, v. Venti Sett. 50, *recap.* farm. Omeopatica.

Bonino comm. Gius., *cons. dalle* 11 *al*... v. Venti Sett. 50, *recap.* farm. on... patica Schiapparelli.

Boniscontro Cesare, *cons. dalle* 14,30 ... 16,30, v. S. Anselmo 8, *recap.* farm ... Boniscontro.

...ono Valdimiro, *cons. dalle* 12 *alle* ... tutti i giorni; mart., giovedì e sab... *dalle* 12 *alle* 15, v. Maria Vittoria ... *recap.* farm. Dusio, Rognone, del C...

Borano Cesare, *spec. malattie del san... ricambio, reni*, *cons. priv. dalle* 1... *alle* 15,30. v. Nizza 50, *recap.* farm... Barriera di Nizza, Sesia, Popolare ... Francia, Mondino.

Borelli Lor., c. Vitt. Em. II, 76.

Borelli Ottavio, *cons. dalle* 13 *alle* 14, ... Mercanti 30, *rec.* farm. Giacchero e G...

Borghesio Andrea, *cons. dalle* 13 *alle* ... v. Alfieri 19, *recap.* farm. Barr. di La...

Borgogno Marco, v. Bellezia 2, *rec*... Farm. Muratore.

Borini cav. Agostino, *cons. dalle* 13 *all*... v. Nizza 74, *recapito* farmacie Cent... Torta, Mondino, Giacchino, Popol... di Borgo Po, Internazionale.

Borione Gio., v. Allioni 4.

Boris Emilio, *cons. dalle* 12 *alle* 15, ... Moncalieri 8.

Bormans Alfonso di Alfonso, *cons. dalle* ... *alle* 14, v. Parini 10.

Borot Valentino, v. Maria Vittoria 6

Borra Franc., *cons. dalle* 13 *alle* 14, ... S. Donato 21 *bis*, *recapito* farmacie Cottolengo, Barr. di Lanzo, Campidoglio ... Cooperativa II, Viglino.

Borsotti Gio, *cons. dalle* 13 *alle* 14, corso Reg. Margherita 142, *recap.* farmacie Aurora, Anglesio, Cordoni e Cozzo.

Bossatis Manfredo, *consulti dalle ore* 13 *alle* 15, v. Nizza 11, *recapito* farmacie Bernocco, Francia, S. Salvatore.

Bossi Mario, *cons. dalle* 13 *alle* 15, corso Re Umberto 30, *recap.* farm. Murat... Mione e Centrale.

Botta Italo, *cons. dalle* 13 *alle* 14, via Mad. Cristina 9, *recap.* farmacie Mondino, Garzino, Giacchino.

Botteselle Dino, *malatt. celtiche e della p*..., *cons. dalle* 13 *alle* 16, v. S. Massimo ...

Bottini Diego, v. Bonafous 8.

Boveris Gio., *cons. dalle* 13 *alle* 14, via Borgo Dora 26. *recap.* farm. Navar...

Bovero prof. Alfonso, v. Saluzzo 42 *b*...

Bovero prof. Rinaldo, docente universit..., *special. per malattie della pelle, vener... e sifilitiche*, *cons. tutti i giorni dalle* ... *alle* 12, *dalle* 15 *alle* 17 e *dalle* 19 *alle* 20, v. Berthollet 8, *recap.* farm. Bargis.

Bozzolo prof. Camillo Paolo, ❋, comm. ☎, *consulti tutti i giorni non festivi dal*... 15 *alle* 17, v. Magenta 20.

Bracco tenente Giacomo, c. S. Maurizio 5...

...racco Guglielmo, seniore, *Direttore Policlinico Gener.*, *sez. malattie del sangue e del ricambio, del cuore e dei reni*, *consulti dalle* 14,30 *alle* 16, v. della Rocca 22.

...racco Gugl., juniore, *dalle* 13 *alle* 14, via Garibaldi 20, *recap.* farmacie Bosio, Rognone, Valdocco.

...ravetta Fausto, *cure fisiche*, *consulti dalle* 14,30 *alle* 18, c. Siccardi 18 e via Mad. Cristina 62.

...rielli Eugenio, v. Gioberti 58.

...unda Antonio, *cons. dalle* 13 *alle* 14,30, v. Nizza 105, *recap.* farmacie Francia, Giacchino.

...rondi Alfredo, v. Montebello 21.

...ughera Luigi, *cons. dalle* 13 *alle* 17, v. Accademia Albertina 1, *recap.* farmacie R. Università, Valentino.

...un Vittorio, v. Cocconato 13.

...unneri Ant. Mario, *cons. dalle* 13 *alle* 15, v. Osped. 41, *recap.* farm. Rognone.

...unero Stefano, *al sabato*, v. Barbaroux 5,

...runo Onorato, v. Saluzzo 1.

...runo Pietro, v. Nizza 39, *recap.* farm Popolare Torinese.

...uzzone Carlo, v. Pio Quinto 7.

...uffetti Vincenzo, v. Lagrange 24.

...ridani Paolo Em., ☎, *cons. dalle* 14 *alle* 15, c. Vitt. Em. II, 36, *recap.* farmacie Bestente, Muratore.

...urzio cav. Felice, *consulti dalle* 8. *alle* 9 e *dalle* 12 *alle* 14, Lingotto 659, *recapito* farmacie Borgo Molinette, Lingotto, Tetti Frè.

...urzio Franc., *spec. mal. nervose*, *consulti dalle* 13 *alle* 14,30, v. Genova 18, p. 2, *recapito* farmacia S. Giuseppe.

...usca G., *cons. dalle* 13 *alle* 15, v. San Quintino 44.

...uzzi Gio., *cons. dalle* 12 *alle* 14, v. Morosini 7.

...affaratti Cesare, v. Goito 4.

...alabresi Alfonso, v. Valeggio 15.

...alamida Eug., *cons. dalle* 13 *alle* 15. v. dei Mille 14, *recap.* farm. Rognone, Bestente.

...alderini Angelo, c. Quintino Sella 72.

...alza Carlo, v. Bellezia 15.

...amera Edoardo, *consulti dalle* 13,30 *alle* 15, v. Porta Palatina 1, p. 3, *recap.* farmacia Viale C., Ravazza, Bellia, Mellino.

...amerano Aless., *consulti dalle* 13 *alle* 15. v. Stampatori 12, *recap.* farmacie Muratore, Internazionale.

...ampora Gius., str. di Lanzo 230.

...anusso Alessio, ❋, comm., ☎, v. Casteggio 6

Canonico Celestino, ☎, *cons. dalle* 13 *alle* 14,30, c. Palestro 10, *recapito* farmacia Schiapparelli.

Canova cav. Ferdinando, v. Donati 1.

Cantin Lor., *cons. dalle* 13 *alle* 14, v. Bava 3, *recapito* farmacie Bestente, del Corso, Dusio, Mondino.

Canton Gust. Vitt., *ostetr.*, *cons. dalle* 13 *alle* 15, via Cavour 30, *cons. gratuiti Istituto policlin. ore* 16, *recap.* farmacie Internazionale, Torta.

Cantone Luigi, v. Sassari 2.

Cantoni Damiano, c. Casale 71. *consulti alle* 8 *e alle* 14, *recap.* farm. Subalpina, Barone, Lecchi e C.

Cantù Carlo Adolfo, v. Ottavio Revel 17.

Canuto Pietro A., *consulti dalle* 13 *alle* 15, v. Baretti 18, *recap.* farmacie Campidoglio, Garzino, Crocetta, Mondino, Taricco.

Cappa Vitt., *cons. dalle* 13 *alle* 17, v. Venti Settembre 62.

Cappellaro Giuseppe, v. Ospedale 5.

Capponi Filippo, p. Cavour 14.

Carbone Agostino, *spec. malattie degli occhi, orecchi, naso e gola*, *consulti dalle* 9,30 *alle* 10 *e dalle* 13 *alle* 16,30, v. Bogino 27, *recap.* farmacie Gandini, Gruner, Morone, Taricco.

Carbonelli prof. Gio., ☎, *ostetr.*, *cons. dalle* 12 *alle* 13, v. Ospedale 40, *recap.* farmacia Rognone

Carità Giacomo, *consulti dalle* 13 *alle* 15, c. Sommeiller 16.

Carle Ant. comm. ☎, *cons. alle* 14, v. Legnano 33. *recap.* farm. Osped. Mauriziano

Carrara prof. Mario, v. Michelangelo 26.

Carretto Rinaldo, v. Massena 18.

Casalicchio Carlo, v. Mad. Cristina 37.

Casalini Giulio, *spec. bambini*, *cons. dalle* 13,30 *alle* 14,30, c. S. Maurizio 29, *recapito* farm. Coop. II e Garino.

Casassa Adolfo, *spec. malattie, gola, naso, ed orecchio*, *cons. dalle* 15 *alle* 17, via Misericordia 3, *recap.* farm. Nicola.

Casati G. B., *cons. dalle* 12 *alle* 14, via Genova 20, *recap.* farmacie Coop. II, S. Giuseppe, Torta, S. Simone.

Castelfranco Giulio, *chirurgo ostetrico*, *consulti dalle* 13 *alle* 16, v. Soana 29 (barr. Milano), *recap.* farm. Dutto e Borgo Maddalene.

Casteli Daniele, v. Vassalli Eandi 7.

Castiati Carlo, *cons. dalle* 13 *alle* 15, c. Vinzaglio 29.

Cauda Carlo Luigi. *cons. dalle* 13 *alle* 15, str. di Lanzo 200 (Mad. Campagna) *recap.* farm. Mad. Campagna.

Cavalchini Mario, v. Gioberti 8.

Fascia pelvica per la gravidanza ed il puerperio, gli sventramenti e la ptosi dei visceri addominali
Telef. 19-02 Via Della Rocca, 22 - Dott. GUGLIELMO BRACCO, *senior*.

Cavallero prof. cav. uff. Gaspare, *cons. dalle* 14,30 *alle* 16, v. Mad. Cristina 9.
Cavanna Enrico, *ostetrico, cons. dalle* 12 *alle* 15, v. Princ. d'Acaja 5, *recap.* farmacie Porta Susa, Tognacca.
Caviglia Pietro, *spec. ostetricia e malattia delle donne, cons. dalle* 14 *alle* 15, *mart., giov., sab. e domen.*, c. S. Maurizio 29, *recap.* farm. Coop., v. Venti Sett. 5.
Ceconi prof. Angelo, v. Sacchi 42.
Cembe-Ternex Giuliano, *cons. dalle* 15 *alle* 16, c. Vercelli 30, *recap.* farm. Dutto.
Cerrina Vittorio, *spec. malattie di petto e di cuore, consulti dalle* 13,30 *alle* 15, c. Vitt. Em. II, 60, e v. Venti Sett. 1, *recapito* farm. Cooperativa, 1, del Leone.
Cerruti cav. G. B., *special. malattie delle donne, cons. dalle* 15 *alle* 17, *ambulat.* via Bogino 27 *aperto tutti i giorni alle* 9.
Chène Emilio, *cons. dalle* 13 *alle* 15, corso Duca di Genova 1.
Chevallard Edoardo, *cons. dalle* 12 *alle* 13, v. Mad. Cristina 51.
Chiaiso Ern., *consulti dalle* 13 *alle* 14, v. S. Franc. da Paola 10 *bis*, *recap.* farm. Ravazza.
Chiaiso Onofrio, *cons. dalle* 13 *alle* 15, via Maria Vitt 26, *recap.* farm. Viale C., R. Università.
Chiappori Carlo, *consulti tutti i giorni dalle ore* 13 *alle* 15, c. Siccardi 82. *recap.* farm. Cooperative p. Paleocapa e p. Em. Filiberto ang. v. Ponte Mosca.
Chiarabba Ubaldo, *spec. ginecologia, cons. dalle* 13 *alle* 14 *lun., mart. e mercol.* v. Po 42
Chiavarino Urbano, *cons. dalle* 13 *alle* 15, v Corte d'App. 9, *recap.* farm. Ravazza.
Chiays Achille, p. Statuto 13.
Chiesa Cesare, *consulti dalle* 14 *alle* 15, v. Genova 1, *recap.* farmacie Mauriziana, S. Simone, Torta Anglesio.
Chiò Mario, v. Villa della Regina 7.
Chionio, p. Statuto 3.
Ciartoso comm. prof. Luigi, v. Roma 40.
Cibrario nob. Alberto, v. Alfieri 26.
Civalleri G. Alb., v. Monte di Pietà 21.
Civalleri Gius., ☎, *cons. dalle* 13 *alle* 15, v. Monte di Pietà 21, *recap.* farmacie Ravazza, S. Simone.
Civetta Camillo, v. Roma 27, *recap.* farm. Internazionale.
Cler Ettore, v. Baretti 36.
Clerico Edoardo, v. Barbaroux 1.
Clerico Pietro, v. Orto Botanico 8.
Coda Martino, *cons. a domicilio dalle* 13 *alle* 14, v. Quattro Marzo 5, *recap.* farm. Ravazza, Cooperativa II.
Coggiola Giacinto, *medico ostetr., consulti privati dalle* 14 *alle* 16, v. Genova 1, *recap.* farm. Dotto, Mauriziana.
Colla Enrico, v. Lagrange 25.
Colombero Matteo, v. Sacchi 2.
Colombino Silvio, *spec. malattie reni, vescica, prostata, uretra, cons. dalle* 1[illegible] *alle* 17, v. Orto Botanico 30, *recap.* farm. Internazionale.
Colombo Mario, v. Venti Settembre 3[illegible]
Colomiatti Luigi, *consulti dalle* 13 *alle* 1[illegible] v. Villa della Regina 26, *recap.* farm. P[illegible]glieri e Almasio.
Colonna prof. Giovenale, *cons. dalle* [illegible] *alle* 14, v. Princ. Tommaso 7, *recap.* farm. Boggio Pietro.
Comba Domen., *consulti dalle* 13 *alle* 1[illegible] v. S. Secondo 30.
Comba Vittorio, v. Baretti 33.
Condio prof. Giovanni, *cons. dalle* 13 *a*[illegible] 15, v. S. Teresa 2, *cons. dalle* 16 *al*[illegible] 18, v. Valsalice 12, *recap.* farm. Taric[illegible]
Conti cav. Franc., *cons. dalle* 14 *alle* 1[illegible] c. Vinzaglio 4, *recap.* farm. Anglesi[illegible] Mauriziana, Montanaro.
Cora Ernesto, *cons. dalle* 14 *alle* 18, Sacchi 12.
Corradi Leonzio, c. Vitt. Eman. II, 1[illegible] *recap.* farm. Opezzo.
Costa cav. Carlo, *cons. dalle* 13 *alle* 15, v[illegible] Stampatori 6, *recap.* farm. Masino.
Cotella-Cerri Luigi, *cons. grat. pei pov*[illegible] *dalle* 13 *alle* 15 c. Vitt. Em. II, 68.
Cougnet cav. Filippo *cons. dalle* 14 *a*[illegible] 17, c. S. Maurizio 73, *recap.* farma[illegible] Giordano.
Crida Celso, p. Castello 18.
Crosetti Andrea, *cons. dalle* 13 *alle* 14, v[illegible] S. Secondo 7, *rec.* farm. Bonisconti[illegible] S. Secondo, Delaude.
Cucciola Defendente, *cons. dalle* 13 *a*[illegible] 14, c. Vinzaglio 34, *recap.* farm. G. [illegible] Schiapparelli, Lecchi e C
Cuneo Franc., *cons. dalle* 13 *alle* 14, v[illegible] Bava 9, *recap.* farm. Porinelli.
Cuttica Pietro, *cons. dalle* 13 *alle* 15, v[illegible] S. Giulia 47, *rec.* farm. Mellino.
Dagasso Bernardo, v. Gioberti 36, *reca*[illegible] farm. Giacchino.
Damanti Angelo, p. Cavour 14.
Dardanelli Matteo, ☎, c. Re Umberto 7[illegible] *recap.* farm. Ospedale Mauriziano.
Datta Lodovico, c. S. Maurizio 81.
Davico Filippo, ☎, *cons. dalle* 13 *alle* 14, v[illegible] Lagrange 42, *rec.* farm. Bernocco, Bargi[illegible] Gazzone.
De Amicis Mario, *spec. mal. cuore e sangu*[illegible] *cons. dalle* 13 *alle* 15, v. Boucheron [illegible] *recap.* farm. Belmonte, Cottolengo, P[illegible]glieri ed Almasio, Dotta.
Debenedetti Angelo, v. Berthollet 42.
Debenedetti Ettore, v. Po 48.
Debenedetti Israele, v. Berthollet 42.
De Bernardi Lorenzo, v. Giusti 2.
De-Bernocchi Restituto, *cons. dalle* 13 *all*[illegible] 14,30, c. Casale 2, *rec.* farm. Burzio, Dusi[illegible]
Delgrosso Severino, v. Vitt. Amedeo II, 11.
Della Porta Gian G., *cons. dalle* 14 *al*[illegible] 16, p. Savoia 6, *recap.* farm. Anglesio

[illegible]ila Torre Piero *spec. mal. appar. diger., cons. dalle* 13 *alle* 15, v. Barbaroux 1.
[illegible]lpero Cesare, *spec. malattie veneree, consulti dalle ore* 13 *alle* 15, v. S. Quintino 20, *recap.* farmacie Boggio Paolo, Boggio Pietro, Ravazza.
[illegible]maison cav. Vitt., *cons. dalle* 12 *alle* 14, [illegible] Zecca 7, *recap.* farm. Schiapparelli.
[illegible]mateis Prospero, *spec. malattie nervose*, [illegible] Gasometro 26.
[illegible] Matteis Silvio, *cons. dalle* 14 *alle* 15, via Bogino 35, *recap.* farm. Cooper. Piemont., Bernocco, Taricco.
[illegible]-Regibus Candido, ☎, *riceve dalle* 14 *alle* 15, v. Carmine 6, *recapito* farmacie Anglesio, Mauriziana, Boniscontro, Bosio.
[illegible] Sarro Ernesto, p. Bodoni 5.
[illegible]-Secondi Franc., *cons. dalle* 13 *alle* 14, via Consolata 12, *recap.* farmacie S. Secondo, Nicola.
[illegible] Silvestri Enrico, *spec. malattie di petto, consulti dalle* 14 *alle* 15 meno i festivi, v. Princ. Amedeo 29, *rec.* farm. Garino.
[illegible] Vecchi F., *cons. dalle* 12 *alle* 14, via [illegible]accarelli 11, *recapito* farmacia Dusio, [illegible]iglino e S. Giuseppe.
D[illegible]-Vecchi Oscar, v. Vanchiglia 12.
D[illegible]nisio prof. Ignazio, *cons. malattie orecchio, naso, gola, giorni feriali dalle* 15 *alle* 17, *festivi alle* 11, c. Vinzaglio 10, v. Giusti 4, *recap.* farm. Viale.
D[illegible]gliotti Alfredo, v. Vassalli Eandi 7.
D[illegible]gliotti Amedeo, *consulti dalle* 13 *alle* 15, [illegible] Fabro 1, *recapito* farmacie Bestente, Ravazza, Bosio e Montanaro
D[illegible]natti Antonio, *Policlinico*, v. M. Pescatore 4.
D[illegible]ati prof. Mario, *cons. dalle* 13 *alle* 14, [illegible] Vitt. Em. II, 11 est, *rec.* farm. Torre.
D[illegible]ati Aless., c. Raffaello 30.
D[illegible]egana Mario, *cons. dalle* 13 *alle* 15, [illegible] S Anselmo 18.
D[illegible]e Antonio, v. Po 47.
D[illegible]o Enrico, v. Mad. Crist. 76.
D[illegible]goul cav. Giovanni, Ospizio di Carità [illegible]tradale Stupinigi).
D[illegible]becco Giov. Batt., v. Saluzzo 15.
D[illegible]ndo Celestino, *cons. dalle* 13 *alle* 14, [illegible] S. Chiara 20, *recap.* farm. Cordono e [illegible]ozzo.
D[illegible]e Ant., v. S. Massimo 31, *rec.* farm. Ma[illegible]ino e Cooperativa II.
D[illegible]o Giuseppe, *consulti dalle* 14 *alle* 15, [illegible] Mazzini 27.
E[illegible]udi Costanzo, *cons. dalle* 12,30 *alle* 14, [illegible] Sacchi 40, *rec.* farm. Torre e Morone.
E[illegible] Gius., *cons. dalle* 13 *alle* 15, v. S. Domenico 27, *recap.* farmacia Cottolengo, Nicola.
F[illegible]hetto Luigi, *cons. dalle* 12 *alle* 14, c. [illegible] Umb. 42, *recap.* farmacie Pozzo, Picco.
F[illegible]ovi Agostino, *consulti dalle ore* 13 *alle* 15, c. Oporto 31 *bis*, *recap.* farmacie [illegible]rnocco, Taricco, Montanaro.
Farina prof. cav. Gius., maggiore, *Specialista malattie degli occhi, cons. dalle* 14 *alle* 17, c. Oporto 41.
Fasolis Carlo, v. Mad. Cristina 19.
Fassò cav. Gaud., v. Sacchi 12, *recapito* farm. Ospedale Mauriziano.
Febbraro Alessandro Cesare, *cons. dalle* 17 *alle* 19, v. Venti Settembre 17.
Fenoglietto Ernesto Amilcare, *cons. dalle* 13 *alle* 15, c. Re Umberto 38, *recapito* farmacie Gruner, Morone, Pozzo.
Fenoglio Franc., v. Silvio Pellico 8.
Fenoglio prof. Ignazio, ✻, prof. di clinica medica di Cagliari, v. Rocca 22, *recap.* farm. Ospizio Carità.
Ferrari Agost., c. Re Umberto 53.
Ferrati Enrico, Madonna del Pilone (Villa Ferrati) str. di Mongreno.
Ferrero dott. Ard., *spec. mal. orecchi, naso e gola, cons. dalle* 13 *alle* 16, v. Goito 6.
Ferrero Ferd., *consulti dalle* 13 *alle* 14, v. S. Donato 9, *recap.* farm. Viglino.
Ferrero Ferruccio, *cons. dalle* 13 *alle* 14,30, v. Bogino 13, *recap.* farm. Prato.
Ferrero Gio., *cons. dalle* 13 *alle* 10, c. Casale 6 e v. Po 28, *recap.* farm. Burzio.
Ferrero Gius., *cons. dalle* 14,30 *alle* 15,30, v. Princ. Tommaso 4, *recap.* farm. Rognone.
Ferrero Massimo, *cons. dalle* 13 *alle* 14, p. Gran Madre di Dio 8, *rec.* farm. Burzio.
Ferrero di Pontverre Luigi, *cons. dalle* 12 *alle* 14, v. Bonafous 3, *rec.* farm. Taricco.
Ferrero Tommaso, v. Carlo Alberto 7.
Ferria prof. Luigi, *cons. dalle* 15 *alle* 17, eccetto i festivi, v. Carlo Alberto 33, *casa di cura*, p. Vitt. Em. I, 13.
Ferrio prof. Luigi, *cons. dalle* 13 *alle* 15, v. Mad. Cristina 9, *recapito* farmacie Bernocco, Internazionale.
Filipello prof. cav. G. B., *cons. dalle* 12 *alle* 16, v. S. Dalmazzo 17.
Filippa cav. Carlo, v. Princ. Amedeo 26.
Filippa Ulrico, v. Bellavista 4 e 6.
Finardi Giuseppe, v. Baretti 45.
Fino Carlo, *cons. dalle* 13 *alle* 15, v. Milano 10.
Finocchiaro Francesco, v. Nizza 71.
Fiorito Carlo, *cons. dalle* 9 *alle* 12, *e dalle* 14 *alle* 17, v. Venti Settembre 67.
Foa Edoardo, *cons. dalle* 13,30 *alle* 14,30, v. Fiori 18, *recapito* farm. S. Salvatore, Mellino.
Foà Carlo, c. Valentino 40.
Foa Maurizio, *cons. dalle* 13 *alle* 15, via Mazzini 2, *rec.* farm. Internazionale.
Foà Pio, comm. ☎, c. Valentino 40.
Folco Giacinto, v. Barolo 7.
Fontana Arturo, *special. malattie veneree*, v. Porta Palatina 1.
Formento Edoardo, c. Dante 7.
Fornaca prof. Luigi, *cons. dalle* 14 *alle* 15, v. dei Mille 32, *recapito* farmacia Gazzone.

Forni Luciano, *cons. dalle* 13,30 *alle* 15,30, v. Garibaldi 45, *recap.* farmacie Dotto, Nicola.

Forno cav. Angelo Enr., *cons. dalle* 12 *alle* 14, str. di Nizza 183 oltre barr. *recap.* farmacie Molinette, Bottero e Aymonino.

Francotto Ernesto, v. Mazzini 44.

Frattini Carlo, v. Lamarmora 27.

Fubini Adolfo, *cons. dalle* 13 *alle* 15, via Mazzini 10, *recap.* farmacia Aurora.

Fusari prof. cav. Romeo, v. Baretti 45.

Gabinio Augusto, *cons. dalle* 12 *alle* 15, c. Francia 139, *recap.* farmacie Campidoglio, Garbini.

Galleazzo Giulio, v. Rosine 12.

Gallia cav. Carlo, *cons. malattie veneree, della pelle e sifilitiche, dalle* 7 *alle* 8,30, *dalle* 13 *alle* 15 *e dalle* 18 *alle* 20, v. Po 39, *recapito* farmacie Dusio, Operti, B. Università.

Gallina Gius. v. S. Secondo 89 e Osped. Umberto I.

Gallo Vinc., *cons. dalle* 13 *alle* 14, via Fabro 8 *bis*, *recap.* farm. Bosio.

Gamba Clem., v. Maria Vittoria 40.

Garbagni Emanuele, c. Oporto 19.

Garelli Carlo, *cons. dalle* 9 *alle* 17, via Roma 15.

Garelli Cleto, ✱, *cons. dalle* 13 *alle* 14,30 c. Siccardi 18, *recap.* farm Taricco.

Garelli Gio. Gius., *malattie stom. e polm. visite gratuite domenica dalle* 13 *alle* 14, v. Monginevro 40 (barr. S. Paolo), *recap.* farmacie Garbini, Crocetta. Zucchetti.

Garosci Nicola, *consulti malattie della pelle dalle* 13 *alle* 15, v. Garibaldi 23, *e consulti gratuiti*, Ospedale di S. Luigi, *recap.* farm. Muratore, Ariotti.

Garra Ernesto, *ostetrico, consulti dalle* 15 *alle* 17, v. Donati 12, *recap.* farmacie del Corso. Torre.

Gasca Enrico. *cons. dalle* 13 *alle* 15, str. di Lanzo 127, *rec.* farmacie Coop. Mad. di Campagna, Bona, Bettonagli, e dell'Ospedale Maria Vittoria.

Gasca Giulio Cesare, *cons. dalle* 13 *alle* 15, v. Ettore De Sonnaz 4, *recap.* farmacie Gazzone, Cordoni, Cozzo, Montanaro.

Gastaldi cav. Gioachino, *consulti dalle* 13 *alle* 15 v. Accad. Albert. 19, *recap.* farmacie Bernocco, Bellia, Peyretti, Mijno.

Gastaldi Gius., v. S. Secondo 7.

Gaudenzi prof. Carlo, *cons. dalle* 14 *alle* 15 tranne la *domen.*, v. Davide Bertolotti 7.

Gavelli Romolo, *cons. dalle* 12 *alle* 15, via Po 45, *recap.* farmacie Barazzetti, Bestente, Francia, Garzino.

Gavello prof. Gius., *spec. mal. naso, gola e orecchi, cons. dalle* 11 *alle* 12 *e dalle* 14 *alle* 15, v. Alfieri 21, *rec.* farm. Porinelli.

Gennari Carlo, p. madonna degli Angeli 2.

Giachino G. B., ☎, *consulti dalle* 14 *alle* … c. Ponte Mosca 23 *bis*, *recap.* farma… Aurora, Madonna della Salute.

Giacosa prof. comm. Piero, v. Palla…glio 31.

Gianasso Ang. Bartol., *special. mal… dei bambini, consulti dalle* 15 *alle* … v. Villa della Regina 7.

Gianelli prof. Adriano, *cons. dalle* 12 … 15, v. Monginevro 10.

Giani Piero, *cons. dalle* 12 *alle* 15 … Massena 53.

Gianotti Paolo, ☎, *cons. dalle* 13 *alle* … v. Ponza 4, *rec.* farm. Viale C., Aur…

Gibello Carlo, *consulti dalle* 14 *alle* … v. Fabro 4, *recap.* farm. Nicola, Bo…

Gilardino Pietro Gio., *cons. dalle* 1… *alle* 15, via Passalacqua 6, *recap.* f…macie S. Luca, Ospedale Oftalmic…

Gilli Giacomo, p. S. Giovanni 8.

Giordana Arturo, *malatt. bambini, dalle* … *alle* 15, v. Deposito 3, *recap.* farm… Muratore. Prato.

Giordanengo Cesare, v. Nizza 17. *rec…* farm. Bargis.

Giordano Giacinto, c. Vitt. Em. II, 7…

Giordano Pietro, *cons. dalle* 13 *alle* 1… v. Carlo Alberto 1.

Giorelli Ern., *cons. dalle* 13 *alle* 15, … A. Doria 8, *recap.* farm. Boggio Pa… Dotta, Dutto, Taricco.

Giovannini prof. cav. Sebastiano, *mala… veneree e della pelle, cons. domen., lun… merc. e ven. dalle* 14 *alle* 16; *mart… giovedì e sabato, dalle* 17 *alle* 18, … S. Franc. da Paola 37.

Girola Luigi, ☎, ✱, *cons dalle* 13,30 … 14,30, v. degli Artisti 1, p. 2.

Gobbi Carlo, c. Vitt. Em. II, 29

Gojet cav. Giovanni, v. Assarotti 15.

Golzio A., v. Gioberti 40 *recap.* farm. Mor…

Golzio Alfr., *cons. dalle* 15 *alle* 16, str. C…convall. Nord 208 (bar. Milano) *re…* farm. Crocetta, Dutto, Aurora.

Gradenigo conte prof. Gius., ☎, *mal. …l'orecchio, naso, gola, consulti alle ore* …, *tutti i giorni esclusi i festivi*, v. Princ… Amedeo 12.

Gramegna Alb., *studio* via dei Mille … *abit.* v. Bertola 49.

GRANDE STABILIMENTO BALNEO-IDROTERAPICO E ISTITUTO DI CURE FISICHE *LA PROVVIDENZA*, v. Venti Sett. 5 e 7, … Volta e p. Paleocapa. Vedi *Annun…io speciale*, p. 53.

Grassi Secondo, *consulti dalle* 12,30 *alle* 1…, v. Principe Tommaso 33, *recap.* farm. Martini, Garzino.

Graziadei prof. Bonaventura, ✱, comm. ☎, *consulti dalle* 13 *alle* 15, v. Montevecchio 4, *recapito* farmacie Boniscontro. Ospedale Mauriziano.

…ibaudi Luigi, *dalle* 13 *alle* 15, v. Nizza 13, *recap.* farm. Bargis.

…rillo cav. Carlo Ant., Osped. Mauriziano.

…illone Giov., v. dei Mille 52.

…s Gius., *cons. dalle* 12 *alle* 14, v. Quattro Marzo 1, p. 1, *recap.* farm. Schiapparelli.

…osso Gabriele, v. Amedeo Avogadro 2… … Villa Cristina a Lucento.

…uner Ettore, *cons. dalle* 13, *alle* 15, via S. Tommaso 24, *recapito* farm. Gruner.

…ccione Ant., v. Accad. Albertina 36.

…erra Zeffirino, *cons. dalle* 13 *alle* 15, … Vitt. Em. II, 44, *recapito* farmacie Torta, Bernocco, Internazionale.

…rgo cav. Franc., *cons. dalle* 13,30 *alle* 15, v. Fabro 6, *rec.* farm. Prato, Bosio.

…hn Raoul, *cons. dalle* 15,30 *alle* 18, *spec. malattie naso, orecchio e gola*, via Cernaia 11, *abit.* v. Stampatori 25, *re…ap.* farmacie Boniscontro, Gazzone.

…er Arminio, *cons. dalle* 13 *alle* 15, via Bergera 1 (Madonna del Pilone).

…litzka prof. Amedeo, v. Montevecchio 1

…litzka prof. Livio, *ostetricia e ginecologia, consulti in casa dalle* 16,30 *alle* 17,30, *consultaz. al Policlinico generale* Martedì Giovedì e Sabato alle 13,30, via Sacchi 28, *recap.* farm Morone.

…ustadt Enrico, via Valeggio 18.

…oda Enr., *idroter. Kneipp*, c. Orbassano 19, *abitaz.* c. Re Umberto 12.

…ardi prof. Ludovico, ☎, *cons. dalle* 13 *alle* 15, v. Carlo Alberto 9, *recap.* farmacie Mauriziana, Rognone.

…tituto Pediatrico Torinese, *dalle ore* 9 *alle* 12, *dalle* 14 *alle* 17, v. Mad. Cristina 54.

…chia dott. Alfredo, v. Porta Palatina 1.

…rach G., *ostetrico, cons. dalle* 14 *alle* 16 (*gratis al mart e giov.*), c. Vinzaglio 27, *recapito* farm. Opezzo.

…ona Ettore, v. Saluzzo 25.

…orio Ettore, *medico-direttore Stabil. Idroterapico* La Provvidenza (Colliex), *consulti dalle* 8 *alle* 12 *e dalle* 16 *alle* 19, telef. 32, v. Venti Settembre 5.

…iesow prof. Fed., v. Montevecchio 22.

Lanteri Bernardo, ☎, p. Saluzzo 4, p. 2, *recap.* farm. Gozzi e Roasenda

Lanza Fortun., ☎, *cons. dalle* 15 *alle* 16, v. Cernaia 14, *recap.* farm. Muratore, Gazzone.

Lattes Nino, ☎, *spec. mal. nervose, consulti dalle ore* 9 *alle* 10, *dalle* 13 *alle* 15 *e dalle* 18 *alle* 19, v. Princ. Amedeo 12, p. 2, *recapito* farm. Gandini.

…attes Salomone, *cons. dalle* 13 *alle* 15, v. Princ. Tomm. 31.

…aura Teodoro F., *spec. malattie bambini, cons. dalle* 14 *alle* 15, v. Mad. Cristina 54.

…ava prof. Gio., *spec. malattie polmonari e cardiache, cons. dalle* 11 *alle* 12,30 via S. Secondo 26, *recap.* farm. Cooper. n. 1, … Morone.

Lazzaro Filippo, *ostetrico, spec. malattie delle donne e del cuore, cons. dalle* 15 *alle* 16, *tutti i giorni eccetto il lunedì*, v. Bonafous 9, *recap.* farm. Dusio.

Lerda Guido, *cons. di chirurgia generale e ginecologia dalle* 13 *alle* 15, v. Garibaldi 5.

Lessona prof. Fil., ☎, *ostetr., cons. per malattie speciali delle donne nei giorni non festivi dalle* 15,30 *alle* 16,30, v. Accademia Albert. 29, *rec.* farmacie Mosca, Torta, Internazionale.

Levi Guido, p. Cavour 14.

Levi Mario, *cons. dalle* 13 *alle* 16, v. Po 24, *recap.* farm. Prato.

Liveriero cav. Armando, *cons. dalle* 13 *alle* 15, v. Santorre Santarosa 21, *recap.* farmacie Taricco. Torre, Lecchi e C.

Lombard Carlo, *riceve dalle* 13 *alle* 15, c. Vinzaglio 11, p. 3, *recap*, farmacie Bestente, Torre.

Lombardi Gius. Lor., *cons. dalle* 11 *alle* 12, v. Consolata 8, *recap.* farmacie Nicola, Rognone.

Losana Ottavio, *consulti dalle* 13 *alle* 15, *spec. per cure elettriche*, v. S. Dalmazzo, 7 *recap.* farm. Prato.

Lovera Bernardo, v. Mad. Cristina 35.

Lovera Fed., *cons. dalle* 13 *alle* 15, via S. Domenico 40, *recapito* farm. Ravazza, Tempo, Santa Maria.

Lovisetto Domen., *dalle* 15,15 *alle* 16.15, via Garibaldi 31 *abit.*; corso Francia 159. *cons. dalle* 13 *alle* 15, *recap.* farmacie Muratore, Paglieri e Almasio, Porta Susa, Garbini, Campidoglio.

Lucio cav. Carlo, *consulti dalle* 13 *alle* 14, p. Vittorio Em. I, 14, *recap.* farmacie Dusio, Bestente.

Luzzatti Ippolito, v. Petrarca 18.

Macario Carlo, *spec. malattie della bocca e dei denti, cons. in franc. ingl. e ted. dalle* 9 *alle* 12 *e dalle* 14 *alle* 18, v. Roma 31

Macario Giov., v. Urbano Rattazzi 3.

Maccone Luigi, *spec. malattie bambini. cons. dalle* 13 *alle* 14,30 *tutti i giorni*, v. Garibaldi 38, *recap.* farm. Bernocco.

Maello Giacomo, v. Reggio 4.

Magenta Giov. Batt., Palazzo Ducale.

Magnetti cav. Filib., borg. Stura 344, *consulti dalle* 13 *alle* 15, *recap.* farm. Bertoulla.

Maini Luigi, *cons. dalle* 13 *alle* 14 strada di Cavoretto 5. *recap.* farm. Pilonetto.

Majolo G. Giacomo, Osped. Mauriziano.

Maladerno Cesare, *special. malattie della pelle, veneree, sifilit.*, v. Silvio Pellico 8.

Malan Arnaldo, v. Legnano 28.

Malan Guido, c. Oporto 23.

Malinverni Eugenio, v. Allioni 3.

Mallè Giuseppe, *cons. dalle* 13 *alle* 15, via Assarotti 5, *recap.* farmacie Cordoni e Cozzo, e Tempo.

Maltese Francesco, Osp. S. Giovanni.

Mancini Vitt., cons. dalle 13 alle 15, via S. Teresa 1, recap. farm. Gruner, Dotta.

Mantelli Candido, consultazioni dalle 13,30 alle 14,30 tutti i giorni meno i festivi c. Francia 7.

Manuelli cav. Andrea, Ospizio di Carità.

Marangoni Luigi, cons. dalle 9 alle 17, p. Carignano 6.

Marchesa Achille, v. Romani 9.

Marchese Luigi, cons. dalle 13 alle 15, via della Rocca 16.

Marchetti Ugo, v. dei Mille 35.

Mariani Carlo E., cons. dalle 15 alle 17, corso Re Umberto 57.

Marino Oreste, cons. dalle 11 alle 13,30, via Garibaldi 39, recap. farm. Schiapparelli, Bosio, Cordoni e Cozzo.

Marone Edoardo, consulti dalle 13 alle 15, v. Arcivescovado 1 bis, recap. farmacia Porinelli.

Marro Andrea, Ospedale S. Giovanni.

Marro prof. Ant., comm. ☎, cons. dalle 16 alle 18, malat. mentali e nervose, v. Cernaia 40

Martina Vincenzo, ☎, consulti dalle 14 alle 15, v. Montebello 21, recap. farmacia Rognone.

Martinetto Arist., specialista malattie naso, gola, bocca e denti, cons. dalle 9 alle 17, v. Maria Vitt. 1, recap. farm. Taricco e Borgo S. Donato.

Martini prof. Enrico, cons. in casa dalle 15 alle 16, via Milano 3.

Martini cav. uff. Luigi, spec. per le malattie della bocca cons. dalle 9 alle 12 e dalle 14 alle 18, recap. v. Barbaroux 2.

Martino G. E. spec. malat. veneree e della pelle, cons. dalle 13 alle 15, v. Boucheron 4.

Martinotti prof. Carlo, cons. dalle 14 alle 15, v. Orfane 25, recap. farm. Tacconi.

Martorelli Alessandro, v. Burdin 4.

Marzocchi prof. Vitt., cons. dalle 13 alle 15 v. Massena 18, recap. farm. del Corso.

Masenti Pietro, Ospedale S. Luigi.

Massa Gius., consulti dalle 14 alle 15, p Statuto 9, p. 1, recap. farm. Paglieri e Almasio, Taricco, Tempo, Belmonte.

Massobrio Giulio, v. Mad. Cristina 33.

Matossi Arturo, c. Oporto 26.

Mattirolo prof. Gustavo, c. Valentino 11.

Mazzia Oreste, c. Oporto 59.

Meille Luigi, spec. malattie delle donne, cons. dalle 15 alle 17, v. Principe Tommaso 35, recap. farmacie Garzino e Società An., Farm. Torin. II.

Melchioni Franc., p. B. V. degli Angeli 2.

Mens Enrico, c. Re Umb. 17, p. 1.

Mensi prof. Enrico, ☎, spec. malattie bambini, consulti dalle 15 alle 16, corso Re Umberto 6, e cons. dalle 9 alle 11, via Deposito 14, recapito farm. Muratore.

Mercandino cav. Franc., cons. dalle 13,30 alle 15 c. Siccardi 7, p. 1, recapito farmacia Bosio.

Merlo Gio., p. Vitt. Em. I, 21.

Mestrallet Gio. Batt., v. Borgo Dora 1

Meynier prof. Emilio, spec. malattie d bambini, cons. dalle 13 alle 14,30, v S. Quintino 46, recap. farm. Taricco

Mezzena Erasmo, cons. dalle 14 alle 1 v. Gioberti 6, recapito farm. Ariott Morone.

Micellone Edoar., cons. dalle 13 alle 15, v. Gioberti 21, recap. farm. Boggio P., del Leon Morone, Porta Nuova.

Michela Luigi, cons. dalle 13,30 alle 14,3 via Alberto Nota 3, recapito farma Paglieri-Almasio.

Micheli prof. Ferd., v. Montecuccoli 3

Milone Albano, cons. dalle 13 alle 15, v Pietro Micca 8, recapito farm. Lecchi C., Porta Susa, Bosio, Cooper. II e III

Minero Osvaldo, Ospedale Mauriziano.

Mirano Gaetano Carlo, cons. dalle 13 alle 1 v. Gio. Prati 3, recap. farm. Gruner

Mo prof. cav. Gerolamo, cons. dalle 13, alle 14,30 esclusi i festivi c. Vitt. Emanuele II, 76, p. 1.

Moccafiche Gio. cons. dalle 14,30 alle 1 v. dei Mille 7.

Molinari dott. cav. Vitt., via Genova cons. dalle 13 alle 14,30, recap. farm. Bosi Schiapparelli, Gazzone, S. Simone

Momigliano Benvenuto, c. Vitt. Em. II, 3 recap. farm. del Corso.

Momigliano Enrico, p. S. Martino 4.

Momo Luigi, cons. dalle 13 alle 14, v. Venti Settembre 78, recap. farm. Viale.

Monetti Lor., malattie bocca, cons. dalle alte 12 e dalle 14 alle 16, v. Venti Sett. 5

Montalcini Aless., ☎, spec. mal. degli occhi cons. dalle 13,30 alle 15,30, v. Accademia Albertina 42.

Montaldo comm. Gius., c. Vitt. Em. II, 82

Montel Lelio, atmoclinica per cura dell tosse, cons. dalle 13 alle 17, v. Montebello 17, recap. farm. Porta Susa, Viglin

Morandi Egidio, cons. dalle 13,30 alle 14,30 via S. Quintino 23, recap. farm. Boniscontro, Boggio Paolo.

Morbelli Seraf., cons. dalle 7 alle 8 e dalle 1 alle 18, v. Tiziano 17, rec. farm. Botter e Aymonino.

Moretto Pietro, via Ettore de Sonnaz 14 recap. farmacie Ravazza, S. Luca, Torre.

Morini Egidio, spec. malattie degli occh cons. dalle 13 alle 15 v. Carlo Alberto 28 recap. farmacie Bosio, Internazionale, Giordano.

Moriondo Mansueto, v. Mazzini 27.

Morpurgo prof. Benedetto, c. Vittorio Em. II, 6, oltre Po.

Morra cav. Emilio, consulti dalle 13 alle 15 tutti i giorni esclusi i festivi, v. Sebastiano Valfrè 2, recap. farm. Montanaro, Gruner, Boniscontro, Nicola.

schetti Gius. Luigi, spec. malattie della pelle e veneree, v. Andrea Doria 19.

schetti Teodoro, cons. alle ore 14 v. Orto Botanico 27, recap. farm. Omeopatica.

ssa Andrea, ☎ e ❋, cons. dalle 13 alle 14, v. Sacchi 18.

ssi Gius., cons. dalle 13 alle 15, v. Goito 11, recap. farmacie Bargis, Popolare Torinese, dott. Delpiano.

sso comm. prof. Ang., senat., v. Madama Cristina 34.

sso Camillo, consulti dalle 13 alle 15, str. R. Parco 139, recap. farmacie Garbini, Belmonte, del Salvatore, Borgo Maddalene.

tta prof. Mario, ☎, consulti dalle 14 alle 15, pediatria, v Mad. Cristina 34.

ttura Gius., cons. dalle 13 alle 15, corso Re Umberto 38, recap. farm. S. Luca.

ggia prof. Alberto, special. malattie dei ambini, cons. dalle 13 alle 14,30, via Mad. Cristina 6, recap. farm. Porta Susa, S. Salvatore, Mijno.

ggia Roberto, spec. ostetricia e malattie delle donne, cons. dalle 13 alle 16, via Saluzzo 42bis, recap. farm. S. Salvatore.

ggio Riccardo, cons. dalle 13 alle 14,30, Juvara 1, recap. farm. Gazzone, Ospedale Oftalmico, S. Simone.

rialdi Filippo, v. Barbaroux 31.

ana Luigi, ☎, cons. dalle 13 alle 14, Alfieri 11, recap. farm. Bargis.

ssa Luigi, v. Lagrange 34.

ssatti Carlo Ett., spec. mal. bocca e denti, onsulti tutti i giorni dalle 9 alle 12 e dalle 14 alle 18 giorni feriali e dalle 8 lle 12 nei festivi, v. Viotti 2.

ssatti Silvio Attilio, cons. dalle 9 alle 12 dalle 14 alle 18 nei giorni feriali. alle 8 alle 12 nei festivi, v. Viotti 2.

ssi Federico, cons. dalle 12 alle 15, tr. di Francia 219 (Tesoriera), recapito rm. Tempo, Fréjus.

sso Enrico, studio di fisicoterapia, via ella Zecca 12.

zio G. B., Ospedale S. Giovanni, recato farm. Gruner.

mone Ettore, cons. dalle 12,30 alle 15, Rossini 14, p. 1, recap. farm. Prato, estente, Picco.

mbene Mario, cons. dalle 13 alle 14, Napione 5, recapito farmacie Prato, Università.

ri Silvio, cons. dalle 13 alle 14, v. Maria Vitt. 25, recap. farm. Ospizio di Carità.

ro prof. Camillo, ☎, cons. nei giorni riali, eccetto i venerdì, dalle ore 14 le 15, v. S Anselmo 6, recapito farmacia Del Corso.

la Beniam., cons. dalle 13 alle 15, via aleggio 3, recap. farm. Porta Nuova.

lis Alberto, specialista per malattie lla gola, cons. dalle 15 alle 17 tranne martedì e la domenica, v. Cibrario 49.

Norlenghi Aroldo, consulti dalle 12 alle 14, v. Lamarmora 35.

Nota Annib., ❋, comm. ☎, spec. chir. infantile, cons. dalle 13,30 alle 15, viale Stupinigi 8, recap. farm. Taricco.

Occhetti Severino, v. Garibaldi 6.

Oddenini Giulio, c. Palestro 5.

Oggero Ernesto, cons. martedì, giovedì e sabato, dalle 13 alle 15, v. Garibaldi 41, lunedì, mercoledì, venerdì stessa ora via Cibrario 54, recap. farm. Nicola.

Oliaro Guglielmo, cons. dalle 14,30 alle 16, v. Mazzini 33, rec. farm. Dusio, Bernocco.

Oliva prof. cav. Valent., c. Vitt. Em. II, 100.

Olivero, cons. lun. giov. e sabato dalle 12,30 alle 14,30 v. Giannone 16.

Olivetti Alberto, cons. dalle 14,30 alle 16, v. Mazzini 20, recap. farm. Cooperativa Piemontese, Rognone, Sociale.

Olivetti Bonaiuto, spec. mal. di stomaco e intestino, cons. dalle 9 alle 10 e 15 alle 17, v. Massena 4.

Olivetti Graziadio, v. Massena 2.

Onetti Vinc., cons. dalle 13 alle 14, via Mad. Cristina 25, recap. farm. Bargis.

Orecchia Gius., v. Princ. Tommaso 14 bis.

Orlandi Cesare, c. Princ. Oddone 51.

Orrigo dott. prof. Gio., spec. per mal. degli occhi, orecchi, gola e naso, cons. giorni feriali dalle 9 alle 12 e dalle 15 alle 18, festivi, dalle 10 alle 11, v. Venti Settembre 6, piano nob., recap. farmacie S. Luca, Porta Nuova.

Orsi Luigi, cons. dalle 14 alle 16, v. Po 3.

Ostano Pietro, cons. dalle 12 alle 14, via Goito 17, rec. farm. Boniscontro, Bargis, Boggio Pietro, Ariotti, San Salvatore.

Ostorero Mario, ☎, special. malattie della pelle, sessuali e del sistema nervoso, cons. dalle 12 alle 17, p. Vitt. Em. I, 24, recap. farm. R. Università, Torta.

Ottolenghi Raffaele, cons. dalle 14 alle 16, v Princ. Tommaso 2.

Ottonello Costanzo, spec. malattie cuore e polmoni, cons. dalle 12 alle 14, via S. Croce 2, p. Carlina, recap. farmacia Masino, Sociale, Giordano.

Ovazza Vitt., spec. malattie dei bambini, cons. dalle 12 alle 14, v. Cavour 24, recap. farm. Mosca, Bargis.

Pacciarini Alfonso, spec. malattie naso, gola, orecchi, consulti dalle 15 alle 17, v. Mazzini 46, recap. farm. Bellia e Mosca.

Pagliani prof. comm. Luigi, v. Bidone 37.

Palazzolo Secondo, spec. malattie dei bambini, dalle 13 alle 14, str. Monginevro 1 (barr. S. Paolo), recap. farmacie Belmonte, Garbini, Pozzo Strada, Opezzo.

Pallieri Damaso, cons. dalle 14 alle 16, p. Eman. Fil. 4, recap. farm. Garino, Mauriziana.

Pangella Carlo, cons. dalle 13,30 alle 15,30, str. Valsalice (alla Quiete) 24, recap. farmacia Barazzetti.

Parato Vitt.no, v. Assietta 79.
Parodi U., v. Esposizione 15.
Pasquali cav. Vitt., *cons. dalle* 13 *alle* 15, *recap.* farm. Ospizio di Carità, Viale, Tempo, Peyretti, ang. v. Rosine e Maria Vittoria, *abit.* v. Garibaldi 16.
Pasquini Alessandro (*non riceve in casa*), v. dei Mille 23, *recap.* farm. Bernocco, Coop. Piemontese, Mosca, Sociale.
Passera Ercole, capit. medico R. Esercito, v. S. Anselmo 13.
Passerini Gildo, *cons. per mal. veneree, d'utero e delle vie urin., dalle* 17 *alle* 19, *eccetto i festivi*, v. Carlo Alberto 19, *recapito* farm. Bestente.
Passino Gio., v. Marenco 7.
Pastore Angelo, ☎, *cons. dalle* 13,30 *alle* 14,30, via Bogino 4, *recap.* farm. Torta, San Simone.
Pastore Pietro, *cons. dalle* 12 *alle* 14, v. San Dalmazzo 16, *rec.* farm. Tacconis e Torta.
Pateri Gius., *cons. dalle* 13 *alle* 14, corso Vitt. Em. II, 41, *recap.* farm. Ariotti, Internazionale.
Pautassi Gius., *cons. dalle* 13 *alle* 15, corso S. Maurizio 75, *recap.* farm. Porinelli, Burzio, Bernocco e Masino, Aurora, Dutto.
Pautassi cav. Vittorio, v. S. Secondo 35.
Pazzini Alessandro, v. Ospedale 51.
Pecchio Gio., *ostetr., riceve dalle* 13 *alle* 15, v. Venti Sett. 62, *recap.* farm. Aurora, Torta, S. Giuseppe.
Pecchio Teobaldo, *riceve dalle* 13 *alle* 15, c. Vitt. Eman. II, 19.
Peracino Annibale, *cons. dalle* 14 *alle* 15, v. Genova 15, *recap.* farm. Giacchero e Gozzi, S. Giuseppe.
Percival Alberto, *cons.* dalle 13 alle 14,30, v. Maria Vittoria 49, *recap.* farm. Amione.
Peretti Gaud., *cons. dalle* 14 *alle* 15, p. Statuto 4, *recap.* farm. Viale C., Paglieri e Almasio.
Peretti Mario, *spec. malattie dei bambini, cons. dalle* 13 *alle* 15, c. Vinzaglio 5.
Peroni cav. prof. Giacomo, *spec. per mal. della pelle e veneree, riceve dalle* 8,30 *alle* 11,30 *nei giorni feriali*, v. Mad. Cristina 51.
Perosino Giacinto, *cons. dalle* 13 *alle* 14, via Massena 20, *recap.* farm. del Leone, Morone, S. Giuseppe e Ariotti.
Perosino Gio., *consulti dalle* 13 *alle* 14, c. Re Umberto 33, p. 1, *recap.* farmacie del Leone, Morone, Ariotti.
Perrero Emilio, prof. ☎, *cons. dalle* 14 *al*[illegible] 15 *elettroterapia*, v. S. Secondo 11, *recapito* farm. del Leone e Ariotti.
Perrier Aless., *cons. dalle* 13 *alle* 15, v. Milano 3, *recap.* farm. Anglesio, Auro[illegible] Cordoni e Cozzo, S. Simone.
Perrier Stefano, v. Milano 3.
Perrod Gio., v. S. Quintino 23.
Perrone Franc., *cons. dalle* 13 *alle* 14, *s*[illegible] *sciatica*, v. S. Secondo 3, *recap.* farma[illegible] Internazionale.
Pes prof. Orlando, *cons. dalle* 13 *all*[illegible] v. S. Dalmazzo 6, *recap.* farmacia [illegible]ternazionale.
Pescarolo Bellom, ✻, comm. ☎, *cons*[illegible] *dalle* 14 *alle* 16, p. Vitt. Em. I, 12, *reca*[illegible] farmacia Rognone.
Pesci Ernesto, *spec. malattie nervose*, [illegible] *dalle* 12 *alle* 15, v. Ospedale 39. *re*[illegible] farmacie Torta, Mosca.
Peynetti Pier Luigi, *cons. dalle* 13 *alle* [illegible] v. Allioni 7.
Pezzali Roberto, *malattie delle donne* [illegible] *bambini, consulti gratuiti per i po*[illegible] *dalle* 17 *alle* 18, v. Goito 1.
Piana Gius., *cons. dalle* 9 *alle* 12, *speciali*[illegible] *mal. glandole*, c. Valentino 29.
Piasco colonn. cav. Candido, v. Sacchi [illegible]

Prof. Dottor G. PICCARDI Docente al R. Universi[illegible]
Direttore di Sez. al Policlinico Gener. Umberto [illegible]
Malattie della Pelle e Celtiche.
Impianto completo di cure fisiche relativ[illegible]
Fototerapia - Radioterapia - Elettrolisi per dep[illegible]lazione e restringimenti uretrali - Uretroscopi[illegible]
Corso Duca di Genova 3, p. 2° - Ore: 8-11, 14-15, 19-[illegible]

Piccaluga Ciro, Ospedale Oftalmico.
Pinacci Cesare, p. Statuto 16.
Pinali Rodolfo, *cons. dalle* 14,30 *alle* [illegible] v. Ponza 4, *recap.* farm Internaziona[illegible]
Pinaroli Guido, *spec. malattie naso-go*[illegible] *orecchi, cons. dalle* 14 *alle* 17, c. Vittorio Em. 82, *recap.* farmacia Bargis [illegible]
Pincetti Gius., v. Ormea 6.
Pinna-Pintor Art., *ginecologo, cons. dalle* 15 *alle* 16, v. Po 8, p. 2, *nella Clini*[illegible] (c. Reg. Margh. 6), *dalle* 10,30 *alle* 11,30, *recap.* farm. Gandini.
Piolti Guido, *malattie orecchie, naso e gola, cons. dalle* 13 *alle* 16, v. della Rocca [illegible]
Pipino Franc., *cons. dalle* 15 *alle* 17, via Venti Sett. 54, *recap.* farm. Interna[illegible]

CLINICA GINECOLOGICA diretta dal Dott. PINNA-PINTOR
6 - Corso Regina Margherita - 6
Consulti ed accettazione delle ammalate dalle 10 1/2 alle 11 1/2
Diarie di 1ª, 2ª, 3ª Classe - Ambulatorio gratuito per le povere
Telefono: Studio Direttore 1713 — Clinica 1714

[illegible]stamiglio Secondo, c. Vinzaglio 3, *recapito* farm. Osped. Oftalmico.
[illegible]ggio Edoardo, *cons. dalle* 14 *alle* 16, v. Orto Botanico 14.
[illegible]lastri Vincenzo, v. Garibaldi 13.
[illegible]llio Giorgio, *malattie veneree e sifilitiche, cons. dalle* 14,30 *alle* 16,30, v. Cavour 50.
[illegible]nteri Adolfo, *cons. dalle* 14 *alle* 15, v. Maria Vittoria 23, *recap.* farmacie Operti, Ospizio di Carità, Garino, Aurora.
[illegible]nzo Mario, c. Vitt Eman. II, oltre Po, 2.
[illegible]rcario Alfr., *cons. dalle* 15 *alle* 17, corso Vitt. Em. II, 24, *recap.* farm. Ravazza.
[illegible]rta cav. Carlo, *consulti dalle* 13 *alle* 14. [illegible] Cairoli 6, *recap.* farmacia Ferrero.
[illegible]ssevini Francesco, v. Vanchiglia 11.
[illegible]zi Alfredo, *spec. ostetricia e ginecologia, cons. dalle* 14,30 *alle* 15,30 *meno il giovedì e la domenica*, v. Belvedere 2.
[illegible]zzo Gio. Ant., v. Campana 20.
[illegible]ati Livio, *cons. dalle* 13 alle 15, v. Barbaroux 29, *recap.* farm. Santa Maria.
[illegible]recerutti C. G., *consulti malattie orecchie, ed occhi dalle* 13 *alle* 16, v. S. Chiara 20.
[illegible]relli Carlo, ☎, *spec. per malattie d'utero*, v. Brofferio 3
[illegible]ugliese Aless., c. Vitt. Em. II, 63.
[illegible]gno Emilio, *cons. dalle* 13 *alle* 15, via Crissolo 14, *recap.* farm. Crocetta.
Quadrone Carlo, p. Cavour 10.
Quaglia Carlo, v. Mercanti 3.
[illegible]narelli Gio. Gustavo, *cons. dalle* 18,30 *alle* 20, v. Nizza 5. *recap.* farm. Bestente, Bargis.
[illegible]narelli Tito, ☎, *cons. dalle* 14 *alle* 16, v. Nizza 5, p. 1, *recap.* farm. Mastrella, Martini, Mercandino C.
[illegible]bajoli Gius. Vittorio, *cons. dalle* 13 *alle* 15, v. Goito 2, *recap.* farm. Omeopatica.
[illegible]cca Filippo, *cons. dalle* 13 *alle* 14,30, v. S. Secondo 4, *recap.* farm. Boniscontro.
[illegible]ineri prof. cav. Gius., v. A. Avogadro 9.
[illegible]mognini Pietro, *cons. dalle* 14 *alle* 16, [illegible] *dalle* 18 *alle* 19, v. Ospedale 51.
[illegible]amondo Enrico, *cons. dalle* 13 *alle* 14, c. Vitt. Em. II, 2 oltre Po, *recap.* farmacia del Corso.
Rasero dott. Riccardo, v. Princ. Tommaso 35.
[illegible]attazzi Tullo, *cons. dalle* 12 *alle* 15, via Mazzini 2, *recap.* farm. Bernocco, Cairola e Ferrero.
Ravanni Carlo (Cavoretto).
Rayneri Andrea, v. Amedeo Avogadro 9.
Reano Mario, *cons. dalle* 13 *alle* 15, via Amedeo Avogadro 26, *recap.* farmacia S. Giuseppe.
[illegible]baudengo Felice, *cons. dalle* 13 *alle* 15, v. Po 24, *recapito* farm. Prato.
Re[illegible]oliosi Emilio, *ostetrico, consulti dalle* [illegible] *alle* 15, v. Massena 4, *recap.* farm. Tempo, Taricco.
Restaldi Eug., ☎, *consulti dalle* 13 *alle* 15, v. Nizza 91, *recapito* farmacie Bargis, Francia, Giachino, Borgo Molinette, Mijno, del Corso, Porta Nuova.
Reymond prof. Carlo, ✻, comm. ☎, *oculista, cons. dalle* 13 *alle* 15, v. Barbaroux 43.
Reynaudi Gio. Batta, v. della Zecca 15.
Ricca Barberis Enr., c. Vitt. Em. II, 36.
Ricca Barberis Gius., c. Vitt. Em. II, 121.
Rinella Alfredo, v. Juvara 19, Clinica oculistica.
Riondo Vitt., *cons. dalle* 13 *alle* 14, v. Montebello 17, *recap.* farm. Porinelli.
Rivabella Emilio, *cons. dalle* 15 *alle* 16, v. Balbis 4.
Rizzi Guido, v. Conte Verde 1, *recapito* farm. Ravazza.
Roasenda prof. cav. Gius., *cons. dalle* 14 *alle* 16, *spec. malattie nervose*, c. Vittorio Em. II, 68, *recap.* farm. Bernocco.
Robecchi Paolo, v. Ospedale 40.
Robutti Achille, *consulti dalle* 13 *alle* 15, c. Re Umberto 36, *recap.* farm. Ariotti, Cooperativa I, Crocetta, Pozzo, Giacchero e Pozzi.
Rocca Felice, *spec. malattie genito-urinarie, cons. dalle* 14,30 *alle* 15,30, v. Daniele Manin 2,
Rocca Gius. Eug., *cons. dalle* 13 *alle* 15, v. Pastrengo 13, *recap.* farm. Lecchi e C., Osped. Oftalmico.
Rodano Paolo Adolfo, ☎, *consulti dalle* 13 *alle* 15, v. Venti Settembre 44, *recap.* farm. Gruner.
Roddolo Gius., ☎, *cons. dalle* 13 *alle* 14, c. Vitt. Em. II, 71, *recap.* farm. Masino.
Rodina Gasp., ☎, *cons. dalle* 13 *alle* 15, piazza S. Martino 5, *recap.* farm. Gazzone, Viale, Osped. Oftalmico, S. Luca.
Roggero Gio., via Rosine 8, *recap.* farm. Delbecchi.
Roggero Ugo, *consulti dalle* 13 *alle* 14, via Giulio 8, *recap.* farm. Dotta, Navarra, Cordoni e Cozzo.
Roggiero Scipione, *cons. dalle* 13 *alle* 15, v. Cibrario 17, *recap.* farm. Porta Nuova.
Rolandi Silvio, v. Bellini 6.
Rondani Vincenzo, *cons. dalle* 13 *alle* 14, c. Re Umberto 51, *recap.* farm. del Leone, Popolare Torinese.
Rondelli Alippio, *cons. dalle* 13 *alle* 14, c. Duca di Genova 27, *recap.* farmacia Muratore.
Ronga Gio., v. Giusti 5, *recap.* farmacia Ariotti.
Rossetti Giacomo, ☎, *cons. dalle* 12 *alle* 13, v. Gaeta 20, *recap.* farmacie Bestente e R. Università.
Rossi Ernesto, ☎, c. Vitt. Em. II, 44.
Rossi Giacinto, c. Vinzaglio 7.
Rossi Gio., v. Goito 8.
Rossi Vincenzo, ☎, *consulti dalle* 14 *alle* 15, v. Maria Vittoria 6, *recap.* farm. Prato, Boniscontro, Mondino, Francia.

Rosso Carlo, *cons. dalle* 13 *alle* 15, corso S. Martino 4, *recap.* farmacie Bestente, Valdocco, Paglieri e Almasio.
Rostagno Calisto, v. Saluzzo 3.
Rovere Gioachino, *spec. malattie bambini, cons. dalle* 14 *alle* 15, v. Pr. Tommaso 20.
Rovere Lor., c. Vinzaglio 45.
Rubin-Barazza Carlo, *cons. tutti i giorni feriali dalle* 13,30 *alle* 14,30, v. Cernaia 20, *recap.* farmacie Dutto, Lecchi e C.
Ruffino Gaetano, *cons. dalle* 9 *alle* 18, *spec. mal. bocca e denti*, v. Carlo Alb. 34.
Rühl Karl, *ostetrico* (med. colonia germ. . *cons. dalle* 15 *alle* 18, *nei giorni festivi dalle* 10 *alle* 12, c. Francia 3, *recapito* farm. Muggia.
Ruspa dott. G., *cons. dalle* 9 *alle* 12 *e dalle* 16 *alle* 18, *spec. malattie della bocca* assist. al Policl. Gener., v. Barbaroux 2.
Sacco cav. Carlo, v. S. Secondo 42.
Sacerdote Anselmo, *cons. dalle* 13 *alle* 15, c. Re Umberto 10, *recap* farm. Gazzone.
Sacerdote Enrico, *consulti dalle* 13 *alle* 15, v. Bava 37.
Sachis dott. Eug., chimico, c. Beccaria 2.
Saglietto Giacomo, *cons. dalle* 13 *alle* 15, v. S. Massimo 31, *recap* farm. Bernocco, Mosca, Boggio Pietro, Peyretti.
Sala Gius., *cons. dalle* 13 *alle* 15, corso Vitt. Eman. II, 104, *recap.* farmacie Paglieri e Almasio, Garbini.
Salsotto Giovenale, uff. ⊜, *prim. del Sifilicomio, spec. malattie veneree e della pelle, cons. dalle* 10 *alle* 11, *dalle* 13 *alle* 15 *e dalle* 18 *alle* 19, c. Vitt. Em. II, 32, farmacie San Simone del Corso, Mijno, Torta, Ospizio di Carità, Peyretti.
Salvi cav. Adolfo, *cons. dalle* 13 *alle* 15, v. Passalacqua 4, *recap.* farm. Ospedale Oftalmico, Lucento, Tempo, Borgo Maddalene.
San Pietro Ezio, v. Princ. Tommaso 14, *recap.* farm. Garzino, Peyretti.
Sanquirico prof. Carlo, v. Sacchi 22
Sansoni prof. Luigi, *cons. dalle* 13 *alle* 15 *nei giorni feriali*, p. Vitt. Eman. I, 13, *recap.* farm. Porinelli.
Santi Flavio, *cons. dalle* 13 *alle* 15, c. Re Umberto 37, *recap.* farm. Boniscontro, Ariotti, Pozzo.
Sappa cav. D., v. Ponza 3.
Sarti Guido, *cons. dalle* 12 *alle* 15, corso Casale 102, *recap.* farm. Porinelli, Porta Susa, Subalpina, San Simone, Burzio.
Sartirana Teresio, *spec. malattie chirurg. e delle vie genito-urinarie e del retto, cons. tutti i giorni feriali dalle* 14 *alle* 15,30, via Princ. Tommaso 3, *recap.* farm. del Corso.
Sartorio Stefano, *dirett. Istituto Fisicoterapico, cons. dalle* 9 *alle* 12 e *dalle* 14 *alle* 17, v. Sacchi 22-24.
Satta Gius., v. Sacchi 24.
Satti cav. Nicola, c. Princ. Oddone 41.
Savio Giuseppe, *cons. dalle* 12 *alle* 1… v. Po 14, *recap.* farm. R. Università
Sbordone Ant., c. Francia 15.
Scagliosi prof. Gerol., Osped. S. Giovanni c. Duca di Genova 1.
Scaramiglia Gio., *cons. dalle* 12 *alle* 1… p. Statuto, *recap.* farm. Giordano, Tempo.
Scaramiglia Umberto, v. dei Mille 4… *recap.* farm. Operti.
Scaravelli Gio., *consulti dalle* 13 *alle* 1… p. Statuto 4, *recap.* farm. Tempo.

SCARPA GUIDO L., specialista per le Malattie dei **Polmoni e del Cuore**. Direttore-Proprietario dell'Istituto AERO-ELETTROTERAPICO di Torino, Via della Zecca, 37. Direttore della Sezione Malattie di Petto nel Policlinico Generale. Consultazioni tutti i giorni dalle ore **15** alle **17**; per gli operai e loro famiglie Domenica e Giovedì dalle ore **17** alle **19** a tariffa ridotta.

Scofone prof. Lorenzo, c. Raffaello 30.
Scolari Emilio, p. Cavour 14.
Scrivano Mario, v. S. Anselmo 8.
Secondi dott. prof. Gio., ⊜, docente di oculistica, *riceve dalle* 14 *alle* 16, v. Venti Sett. 3, *recap.* farm. Cordoni e Cozzo.
Segre dott. Giulio, *cons. dalle* 14 *alle* 1… v. Rosine 12, *recap.* farmacie Rognone, Porinelli, Operti.
Segre dott. Leone, *cons. dalle* 13 *alle* 15 v. Cibrario 37, v. Cibrario 37, *recapito* farm. Madonna della Salute, Barriera d'Orbassano.
Segre Marco, *spec. mal. orecchio, naso e gola. cons. tutti i giorni feriali dalle* 13 *alle* 15. v. Pio Quinto 15, *recap.* farm. Prato.
Sella Ettore, *malattie bambini. cons. dalle* 13 *alle* 14,30, c. Valentino 11, *recap.* farmacia Martini.
Serafini Gius., *cons. dalle* 13 *alle* 14, via Montevecchio 4, *recap.* farm. Viale.
Serafini Sanzio, *specialista mal. donne, cons. dalle* 15 *alle* 16, via Napione 8, *recap.* farm. Tempo, Mione.
Serono cav. Cesare, *cons. dalle* 9 *alle* 10,30 p. Vitt. Em. I, 12.
Seymandi Agostino, ⊜, *consulta dalle* 1… *alle* 15, v. Amedeo Avogadro 24, *recap.* farm. Torre.
Sibaldi Mario *ostetrico, cons. dalle* 12 *alle* 13, v. Mad. Cristina 9, *recap.* farm. Mione.
Signoris dott. Ermanno, *ostet. e ginec.*, v. Nizza 17.
Sinopoli Franc., *special. malattie genito urinarie, veneree e sifilitiche, cons. dalle* 9 *alle* 10, *dalle* 13 *alle* 15 *e dalle* 18,30 *alle* 19,30, v. Lagrange 43, p. 1, *recap.* farm. Morone, Garbini, Montanaro.
Sirombo cav. Natale, v. Ormea 41.
Sisto Pietro, v. Mad. Cristina 29.
Sogno Armando, v. Princ. Tommaso 2.
Sola cav. Ern., *cons. dalle* 14 *alle* 15, corso S. Martino 8, *recap.* farm. Muratore, Montanaro, Dotta.

Solaro Gius., v. Ospedale 36.
Soli prof. Teobaldo, p. Cavour 14.
Sosso Ett., v. Bertola 20 ang. v. Genova.
Spalla Ang., *cons. dalle* 13 *alle* 14, piazza Statuto 4, *recapito* farm. Viglino, Paglieri e Almasio.
Sperino Gius., ⊜, prof. di anat. Univ. di Modena, v. Pio Quinto 11.
Spezia Gius., *cons. dalle* 13 *alle* 15, via Saccarelli 14.
Succio Michele, v. Assarotti 8.
Sura Fed., *special. malattie veneree e della pelle, cons. dalle* 13 *alle* 16, c. Vitt. Em. II, 19.
Tabasso Stef., Ospedale Cottolengo.
Tabusso Edm. Marino, v. Nizza 52.
Tempo Luigi, v. Perrone 3.
Testera Edoardo, *consulti dalle* 12,30 *alle* 13,30, c. Casale 46, *recap.* farm. Burzio.
Tibone Dionigi, p. Cavour 14.
Tirelli prof. cav. Vitige, *special. malattie nervose e mentali, cons. dalle* 12 *alle* 14, v. Giulio 22, *recap.* farm. Gruner.
Tonelli Ces., *cons. dalle* 14 *alle* 15, via Orfane 16, *recap.* farm. Gruner.
Tonello Costanzo, p. Carlo Eman. II. 2.
Torrero cav. Delf., *consulti dalle* 12 *alle* 14. v. Gaudenzio Ferrari 4, *recap.* farmacie Giordano, Dusio.
Torretta Eug., *cons. dalle* 13 *alle* 14, via Villa della Regina 20, *recap.* farmacia Subalpina, Ospizio di Carità, Burzio.
Torretta Piero, *cons. dalle* 13 *alle* 15, via v. Ospedale 9, *recap.* farm. Cooperativa Piemontese, Rognone.
Torta Carlo, *cons. dalle* 13 *alle* 15, via S. Secondo 37.

Dott. E. Toscani Via Galliari, 14 dalle 13 alle 17
Direttore al Policlinico S. Salvario
MALATTIE della PELLE e CELTICHE
Fototerapia — Elettrolisi

Toselli cav. uff. Enrico, dirett. della Villa Cristina, *malattie nerv.*, v. Boucheron 9.
Toso Gius., *cons. dalle* 13 *alle* 15,30, via Massena 28, *recap.* farm. Morone.
Toso Gustavo, *spec. malattie bocca e denti, cons. dalle* 17 *alle* 19, c. Vitt. Em. II, 96.
Tovo Camillo, v. Michelangelo 26.
Treves Marco, *consulti dalle* 12 *alle* 14, v. Baretti 36.
Treves prof. Zaccaria (Milano .
Treves-Consolo E., *cons. dalle* 13 *alle* 15, via Mercanti 17, *rec.* farm. Torta, Ravazza.
Troya Ant., *cons. dalle* 13 *alle* 14, v. Pisa 43, *recap.* farm. Tognacca.
Turbil Clemente, *cons. dalle* 13 *alle* 15, v. Gazometro 14, *recap.* farmacie Dotta, Santa Maria, Francia, Osp. Oftalmico.
Turina Ottavio, *cons, dalle* 9 *alle* 17, via Sacchi 2.
Turina Vitt., *cons. dalle* 13 *alle* 15, v. Accad. Albertina 37, *recap.* farmacie Mondino, Garzino, Porta Nuova.
Uffreduzzi Ottorino, v. Pastrengo 18.
Vaccari Alessandro, p. Cavour 14.
Vaccino Gius., ⊜, *specialista per malattie bambini, riceve dalle* 13 *alle* 14,30, v. San Massimo 40 p. 2°, *recap.* farm. Bellia, Boggio Pietro, Mijno, Ferrero.
Valdagni prof. Vincenzo, v. Ospedale 40.
Vallana Arturo, *spec. malattie bambini, cons. dalle* 17 *alle* 18, v. dei Mille 2, *recap.* farmacia Viale, Dotta.
Vallauri Mario, *consulti dalle* 14 *alle* 15 c. Francia 21.
Valobra Nino, *cons. dalle* 14 *alle* 15, via S. Massimo 36, *recap.* Osp. Mauriziano.
Valvasori prof. Pietro, ⊜, *spec. malattie bambini, cons. dalle* 14 *alle* 16, v. Cernaia 28, *recapito* farmacie S. Barbara e S. Simone.
Vandoni cav. Pietro, c. Oporto 44, *recap.* farmacie Tempo, Becchi e C.
Vanzetti Ferruccio, c. Siccardi 57.
Varaglia prof. Seraf., *cons. dalle* 13 *alle* 14, c. Siccardi 7, *rec.* farm. Tempo, Muratore.
Varese Edoardo, v. Nizza 17.
Varvelli Arturo, *cons. dalle* 13 *alle* 14, v. S. Agostino 30.
Vaudetti Sisto, *cons. alle* 14, v. Viotti 2.
Velasco Matteo, *cons. dalle* 13 *alle* 15, v. S. Giulia 40, *recap.* farm. Giacchero e Gozzi, Mellino.
Verani cav. Luigi, v. Alfieri 7 *bis*, *recap.* farm. Foglino.
Verdone A., *spec. malattie dei bambini, cons. dalle* 14 *alle* 15, v. Arsenale 31 *bis*, *recap.* farm. Samaritana.
Vergnano Casimiro, ⊜, v. Mercanti 16, *consulti privati dalle* 14 *alle* 15, *recapito* farm. Gruner, Bosio.
Vergno Erminio, *spec. malat. della bocca e dei denti, cons. dalle* 9 *alle* 12, *e dalle* 15 *alle* 18, v. S. Teresa 13, *abit.* via Boucheron 10.
Verrando Ett., v. Carlo Alberto 17, p. 1.
Viale Franc., *consulti dalle* 13,30 *alle* 15, v. Misericordia 4, *recap.* farm. S. Maria.
Vicarelli prof. Gius., ⊜, *spec. ostetricia e ginecologia, cons. tutti i giorni dalle* 15 *alle* 17, v. Ormea 7.
Viglezio Ant. Gio. ✱, *cons. dalle* 13 *alle* 15. v. Cavour 28, *recapito* farmacie Operti, Mondino, Borgo Molinette, Cooperativa Torinese, Del Corso.
Vigliani Gio. Ant., *cons. dalle* 13 *alle* 15, c. Valentino 13, *recapito* farm. Mondino.
Vigliani cav. Luigi, *cons. dalle* 13 *alle* 14, v. S. Quintino 34, *rec.* farm. Montanaro.
Vignolo-Lutati prof. Carlo, *spec. malattie della pelle, veneree e sifilitiche, consulti giorni feriali dalle* 13 *alle* 15, e *dalle* 18,30 *alle* 19,30, p. S. Martino 1, *recap.* farmacie Paglieri e Almasio, S. Barbara.
Vignolo-Lutati cav. Celest., *cons. dalle* 15 *alle* 16, via S. Dalmazzo 17, *recapito* farm. Muratore.

Vignolo-Lutati Giacinto, str. Francia 1.
Villa Adolfo, *consulti dalle* 13 *alle* 15, v. Bonafous 2, *recap.* farm. Burzio e R. Università.
Villa Luigi, v. Venti Sett. 17, *recap.* farm. Ferrero e Cairola.
Vinaj professor comm. Scipione, *consulti dalle* 13,30 *alle* 15,30, v. Vanchiglia 1.
Visetti Umberto, v. Alfieri 7 *bis*.
Vita-Levi Daniele, *consulti dalle* 12 *alle* 13 *e dalle* 15 *alle* 16, v. Cavour 4, *recapito* farm. S. Luca.
Viterbi Achille, c. Valentino 38.
Vittone Alberto, *spec. mal. genito-urinarie, e celtiche. cons. dalle* 13 *alle* 16, v. San Franc. da Paola, 10 *bis*, *recap.* farmacia Taricco.
Voena Franc., *cons. dalle* 14 *alle* 16, *istitituto fisico terapico*, v. Assarotti 11 e via Ottavio Revel 18, *recap.* farm. Lecchi.
Volpino prof. Guido, v. Mazzini 44.
Zacco Franc., *spec. mal. delle vie urinarie, cons. dalle* 13 *alle* 15, c. Oporto 51.
Zàpegno Mario, v. Esposizione 15.
Zoni Guido, *consulti dalle* 15 *alle* 16, via S. Franc. da Paola 31, *recap.* farmacia Cooperativa II.
Zoppi Franc., v. Lagrange 10.
Zuccola Pier Franc., *cons. dalle* 13 *alle* 15, v. S. Quintino 50, *rec.* farm. Montanaro.
Zumaglini Antonio, *massaggio ed ortopedia, cons. dalle* 14 *alle* 18, c. Siccardi 18.
Zurra M., v. della Consolata 15.

Dottoresse.

Bonnet Matilde, v. Cavour 7 *bis*.
Del Bondio Jole, *cons. dalle* 11 *alle* 15, via Maria Vitt., 27.
Delù Augusta, v. Scuole 13.
Giuglietti Cecilia, v. S. Agostino 6.
Lombroso-Ferrero Gina, v. Legnano 26.
Martinotti Maria, *cons. dalle* 13 *alle* 16, v. Montebello 9.
Rossi-Canuto Adelina, *consulti dalle* 13 *alle* 14, v. Baretti 18.
Treves-Segre Rosetta, v. Baretti 36.

Medici-Chirurghi omeopatici.

Bonino Fulvio, *presso la farmacia omeopatica Schiapparelli*, v. Venti Sett. 50.
Bonino comm. Gius., *cons. dalle* 11 *alle* 12, v. Venti Sett. 50, *recap. farmacia Schiapparelli*.
Moschetti Teodoro, v. Orto Botanico 27.
Rabajoli Vitt. Gius., *cons. dalle* 13 *alle* 14,30, v. Goito 2, *racap. farm. Omeopatica*.

Chirurghi Minori.

Ferrero Luigi, *flebotomo*, v. Giulio 6, p. 2.
Mazeron J., v. Venti Settembre 36.
Nichisola Agostino, v. Bellezia 25 (albergo) e v. S. Giulia 55.

Oculisti.

Appiano Federico, *cons. dalle* 13 *alle* 14, v. S. Teresa 7.
Beccaria Francesco, *cons. dalle* 12 *alle* 16, v. S. Secondo 23.
Besio Enrico, *cons. dalle* 14 *alle* 15, via delle Rosine 10.
Camera Edoar., *cons. dalle* 13,30 *alle* 15, v. Porta Palatina 1.
Carbone Agost., senior, *consulti dalle ore* 13 *alle* 16,30 v. Bogino 27.
Gaudenzi dott. prof. Carlo, v. Davide Bertolotti 7.
Montalcini Aless., ⊜, *cons. dalle* 13,30 *alle* 15,30, v. Acc. Albertina 42.
Morini dott. Egidio, *cons. dalle* 13 *alle* 15, v. Carlo Alberto 28.
Mussa Luigi, v. Lagrange 34.
Neuschüler comm. Massimil. e Ignazio, ⊜, *visite dalle* 9 *alle* 12 *e dalle* 14 *alle* 17, via Genova 18.
Orrigo prof. dott. Gio., *cons. dalle* 10 *alle* 11 *e dalle* 15 *alle* 18 *e festivi dalle* 10 *alle* 12, v. Venti Settembre 6.
Orsi dott. Luigi, v. Po 3.
Pes Orlando, *cons. dalle* 13 *alle* 15, via S. Dalmazzo 6.
Precerutti C. G., *cons. dalle* 9,30 *alle* 11 *e dalle* 13 *alle* 16, v. S. Chiara 20.
Reymond prof. Carlo, ✱, comm. ⊜, *cons. dalle* 13 *alle* 15, v. Barbaroux 43.
Rivabella dott. Emilio, v. Balbis 4.
Secondi dott. prof. Gio., ⊜, *riceve ogni giorno dalle ore* 14 *alle* 16, via Venti Settembre 3.

Medici-Chirurghi-Dentisti.

American Dentist, studio diretto da Turina O. e Mondon P. A., v. S. Quintino 15.
Badino dott. Luigi, v. delle Rosine 1 *bis*.
Baglione dott. Umberto, *dirett. sezione* 10ª *Policlinico, studio* v. Genova 24.
Bellia dott. Alfonso, v. Finanze 11.
Boffa dott. Virginio, v. Pietro Micca 6.
Camusso dott. Adolfo, v. Roma 3.
Camusso dott. Alessio, ✱, comm. ⊜, v. Casteggio 6.
Cazzola dott. Pietro, Galleria Natta 3.
Clerico dott. Edoardo, v. Barbaroux 1.
Cora Ernesto, v. Sacchi 12.
Crida dott. Celso, p. Castello 18.
Febbraro dott. Aless., v. Venti Sett. 17.
Fiorito dott. Carlo, v. Venti Settembre 67.
Garelli dott. Carlo, v. Roma 15, *abitazione* v. Lagrange 34.
MACCARIO Dott. CARLO, v. Roma 31.
Marangoni dott. Luigi, p. Carignano 6, *abit.* v. Amedeo Avogadro 16.
Marangoni L. Ferdinando, v Garibaldi 4.
Martinetto dott. Gius. Arist., *dirett. sezione Policlinico Centrale*, v. Maria Vittoria 1.
Martini dott. cav. uff. Luigi, v. Barbaroux 2.

Matti L., v. Roma 21.
Monetti Lorenzo, v. Venti Settembre 58.
Mussatti dott. C. E., v. Viotti 2.
Pinacci C. e Martinetto P. Albino, piazza Statuto e v. Cernaia 18.
Ruffino Gaet., v. Carlo Alberto 34 angolo v. Mazzini.
Ruspa dott. Gio., v. Barbaroux 2.
Sosso dott. Ettore, v. Bertola 20.
Zurra dott. M., v. Roma 21.

Chirurghi-Dentisti.

Aimo P., v. Lagrange 43.
Arizio Ang., ⊜, v. Porta Palatina 5.
Baima-Riva dott. Antonio, v. Carrozzai 1.
Barberis Carlo, v. Lagrange 32.
Benanzio G., v. Scuderie Reali 3.
Bettmann Alfonso, c. Oporto 13.
Camusso uff. Adolfo, v. Roma 3.
Casotti frat., v. Roma 25.
Dario Gius., v. Milano 14.
Dilda Elia, c. Regina Margherita 140 *bis*.
Dolce Pietro, v. Bellezia 10, p 1.
Ercole D., v. Mercanti 3.
Ferrero Luigi, v. Giulio 6.
Marangoni L. Ferdinando v. Garibaldi 4.
Masino Angelo, v. Roma 37.
Mela Angelo, v. Po 35, p. 2.
Monetti Lorenzo, v. Venti Settembre 58.
Musso cav. Michele, v. Carrozzai 1.
Olivero cav. Alessandro, c. Oporto 15.
Paolucci Edoardo, c. Vitt. Em. II, 66.
Pavarino Teodoro, v. S. Franc. Paola 1, p. 2.

PENNA FRANCESCO Chirurgo Dentista
Via Accademia Albertina, 35, p. 2°, angolo Corso Vittorio Emanuele.

Pezzoli Achille, *consulti giorni feriali dalle ore* 8 *alle* 18, *giorni festivi dalle* 8 *alle* 12, v. Roma 9, *abitazione* v. Roma 15.
Ruffino Gaetano, v. Mazzini 7 e Carlo Alb. 14.
Sobrero cav. uff. D. G., v. Venti Sett. 44.
Vergnano Carlo, v. S. Teresa 13.
Verrando Stef., v. Carlo Alberto 17.

Dentisti meccanici.

Bobba prof. Felice Franc., v. Garibaldi 38.
Buschet Enrico, v. Bertola 5.
Camusso Alessio (junior), p. Castello 18.
Cerutti Cesare Umberto, v. Roma 6 e v. Vanchiglia 44.
De Roberto Osvaldo, ⊜, v. Nizza 71.
Denoyè Jules, v. Po 28.
Fornaresio A. M., v. Venti Sett. 54.
Fornaresio Mario, v. Venti Settembre 57.
Franchino P., v. Garibaldi 18.
Gaffino Vittorio, c. Regina Margh. 196.
Giardino Stefano, v. Fiochetto 1.
Molineri Ant., c. Principe Oddone 71.
Morel Guido, v. Torquato Tasso 3.
Negro Massimo, v. Mad. Cristina 9.
Oggenda G., v. Roma 26.
Pinacci C. e Martinetto P. Albino, piazza Statuto 16 e v. Cernaia 18.
Portigliotti Secondo, vie Po 50 e Principe Amedeo 49.
Rosso Gabriele, v. Garibaldi 39.
Ruga Pietro, v. Don Bosco 29.
Tenivelli Ang., v. S. Franc. da Paola 10.

Articoli per dentisti.

Bousquet A. e C., v. Venti Sett. 40.
Bricca Gio., v. Saluzzo 25.
Caretto e Nani, v. Ospedale 5.

Scuola di meccanica dentaria.

Bobba prof. Felice Franc., v. Garibaldi 38.

Cure di Salsomaggiore.

Istituto Fisicoterapico di Torino
e INALATORIO
con le Acque Naturali di Salsomaggiore
VIA SACCHI 22 E 24 - Telefono 29-89
Direttori: Prof. G. S. Vinaj, Dr. S. Sartorio, Dr. A. Pozzi, Dr. O. Bruno

Stabilimenti di cura a pagamento.

Casa di cura di chirurgia generale e ginecol. *Dirett.* Boccasso prof. dottore cav. G. B., diretta dalle suore Domenicane, v. Villa della Regina 19.
Casa di cura per le malat. d'occhi, chirurgiche e cura spec. delle ernie. *Sanitari:* Secondi prof. cav. Gio. e dott. Beccaria Franc., *malattie degli occhi*. Giordano cav. dott. Gius. *per le malattie chirurgiche*, v. Nizza 104.
Casa di cura speciale per malattie degli organi della digestione. *Dir:* Sansoni dott. prof. Luigi, p. Vitt. Em. I, 13.
CLINICA GINECOLOGICA PINNA PINTOR. Istituto di cura medica e chirurgica per le malattie delle donne. Diarie di 1ª, 2ª e 3ª classe. Consulti ed accettazione delle ammalate *dalle* 10,30 *alle* 11,30, *medico aiuto interno* Vittone Alberto, *medico assistente esterno* Zoni dott. Guido, c. Regina Margherita 6. telef. 17-13 studio dirett., 17-14 clinica.

CLINICA PRIVATA di Torino
Malattie: della Digestione e Nervose.
Via S. Donato, 51 - Telefono 6-44.
Dottori: Seymandi e Vallauri.

Cliniche private des Filles de la Sagesse *per malattie acute o lente escluse le mentali e le comunicabili*, via Bidone 32, Cerruti dott. G. B., *Dirett.*, v. Bogino 27.

GRANDE STABILIMENTO BALNEO-IDROTERAPICO E ISTITUTO DI CURE FISICHE « LA PROVVIDENZA », v. Venti Sett. 5 e 7, v. Volta e p. Paleocapa (V. *Annunzio spec.* p. 53

Istituto aero-elettroterapico per la cura delle malattie dei polmoni e del cuore. *Direttore:* Scarpa dott. L. Guido, via della Zecca 37.

Istituto dermatologico. *Direttore:* Allgeyer prof. dott. Vittorio, v. Nizza 129, *abit.* v. Campana 37.

Istituto kinesiterapico per cure col massaggio e colla ginnastica medica. *Direttori* Zumaglini dott. Ant. e Bravetta dott. Fausto; *consulti dalle ore* 14,30 *alle* 18, c. Siccardi 18.

Istituto fisico-terapico. *Direttore* Voena dott. Franc. v. Assarotti 11.

Istituto Oto-rino-laringologico. *Direttore:* Gradenigo prof. cav. G., c. Reg. Margh. 8 e v. Porro 2.

Ospedale e Casa di cura per le malattie dell'orecchio, del naso e della gola. *Direttore* Gradenigo prof. Gius., corso Reg. Margherita 8 e v. Porro 2.

Ospedale « Maria Vittoria ». Specialità malattie delle donne. Quota giornaliera L. 10. *Dirett.:* Berruti comm. dott. Gius. e Bergesio dott. Libero, v. Cibrario 72.

Pensionato medico femminile, casa per la cura delle malattie delle donne in genere, escluse le forme tubercolosi e mentali. *Dir. interno* dott. prof. Condio. str.. Valsalice 12.

Pensionato signorile per persone sole anche inferme abbisognevoli di assistenza e cure. *Proprietaria* Nicolini Giuseppina ved. Solaro, strada Valpiana 592 (Madonna del Pilone).

Stabilimento idroterapico per la cura Kneipp. *Direttore* Imoda dott. Enrico. *Amministr.* Suore di Maria Consolatrice, v. Piazzi 19 e str. Orbassano 5 *bis.*

Villa Crimea per malattie in genere. *Direttore* Olivetti dott. B., Abate-Daga dott. G., Montalcini dott. A. e Pinaroli dott. G., c. Vitt. Em. II, 5 oltre Po.

Villa Cristina (casa di salute per malattie nervose e mentali) Lucento (Torino). *Dirett.* Grosso dott. Gabr., *Vice-Direttore* Scaramiglia dott. Umberto, *Medico assist.* Naretti dott. Giacomo, *Ammin. propriet.* Grosso cav. Pietro, p. Em. Filiberto 24.

Farmacisti e Farmacie.

Le farmacie distinte con il segno ☞ sono aperte tutta la notte.

Aichino Alb., v. Monginevro 56 (borgata S. Paolo).
Albertini, c. Re Umberto 11, *abitaz.* via S. Quintino 6.
Allisiardi Silvio, gall. Umberto I.
Allodi Giuseppe e Pittavino dott. Lorenzo, c. Valentino 2.
Anglesio Vinc., (G. Morino succ.), via Milano, p. Basilica.
Arese Giovenale, Regio Parco 140.
Ariotti Ermenegildo, v. S. Secondo 9.
Barazzetti Gio. Ant., succ. Lanza, c. Vittorio Em. II, 4 Est oltre Po.
Barberis Alfr., v. S. Secondo 23.
Barengo Adolfo, v. Maria Vitt. 23.
Bargetto Mussi Paolina, v. Vanchiglia 5.
Bargis Stef., Trinchero F., *dirett*, v. Nizza 15.
Barone Paolo, c. Casale 71.
Bernocco G. B., ☎, succ. Rossi e Cafass ang. vie Mazzini e Lagrange.
Bersano Gio., str. Lanzo 127.
Bertinaria Felice, stradale di Stupinigi.
Bertone Gio., v. S. Secondo 46.
Bestente V., già Operti, p. Carignano 2.
Bettonagli Gervasio, v. Lanzo 36.
Boggio dott. Pietro di Donegana Mario, v. Berthollet 14.
Boggio Paolo, c. Vitt. Em. II, 84.
Boniscontro dott. Luigi, succ. Mercandino, c. Vitt. Em. II, 66. ☞
Bosio Tullio, già Mercandino, v. Garibaldi 26.
Bottero e Aymonino, v. Nizza 98.
Burzio Eman., p. Gran Madre di Dio 3.
Cairola e Ferrero, v. Mazzini 31.
Calcagno dott. Pietro, v. Cibrario 14.
Castaldi Cesare, v. Mad. Cristina 50.
Cellerino Gius., str. Pianezza 60.
Chiosso Sebast., dirett. farmac. Martini, v. Orto Botan. 10.
Cordoni e Cozzo, v. Orfane 25.
Corti Ines Maria, v. Luciano Manara 19.
Cozzo Franc., v. Orfane 25, *abit.* al 29.
Crida Camillo, v. Circonvall. 428.
Delbecchi (di Roggero dott. Gio.), angolo v. Rosine 8 e v. Maria Vittoria.
Delmastro Nestore, c. Sommeiller 19.
Delpiano dott., v. Pallamaglio 18.
Destefanis Candido, v. Lanzo 68.
Dolza Pietro, v. Circonvall. 8.
Donegana dott. Mario succ. a Boggio, via Berthollet 14, *abit.* v. S. Anselmo 18.
Dotta N., ang. v. Milano e Quattro Marzo.
Dusio cav. Ulisse, già Luciano, v. Po 42.
Dutto Michele, c. Vercelli 47.
English and American pharmacy (*Intern.*), v. Roma 27.
Farm. Aurora (*dell'*), Lorenzino Gio., corso Ponte Mosca 27 *bis.*
Farm. Borgo Maddalene, Guazzo Providenza, v. Aosta 43.
Farm. Borgo Martinetto, Monaca E., via S. Donato 55.
Farmacia Centrale della Città di Torino. Ravazza cav. Carlo, v. Bellezia 4.
FARMACIA CENTRALE DELL'ISTITUTO NAZ. MEDICO FARMACOLOGICO, ang. v. Finanze e Roma.

Farm. Centrale Militare, c. Siccardi 11.
Farmacia Chimica barr. Nizza di Bottero ed Aymonino, v. Nizza 98.
Farmacia Cooperat. Piemontese della Madonna degli Angeli, di Richieri Gius., Dalmasso e Cappellano, v. Carlo Alb. 23.

FARMACIA DEL CORSO Via Saluzzo, ang. Corso Vittorio Em.
presso Stazione ferroviaria, lato partenze.
Telefono **23-81.**

Farm. Croce Bianca, v. Baretti 33.
Farm. Croce Rossa, Mondino Maurizio, via Mad. Cristina 62.
Farm. Crocetta (*della*), Ajme Pietro, corso Orbassano 6.
Farmacia del Valentino, Sacco Teresio, v. Valtorta 106 di fronte al c. Massimo d'Azeglio.
Farmacia della Madonna di Campagna, oltre la barriera di Lanzo, v. Lanzo 200.
Farm. della Madonna del Pilone, c. Casale 205
Farmacia dell'ex Ospizio di Carità, Musso Gius., v. Po 31.
Farmacia dell'Osped. Maria Vittoria, direttore Astesiano dott. Cesare e dottoressa Paganone, v. Médail ang. v. Cibrario 72.
Farmacia Masino (della *Soc. anon. farmaceutica Torinese*), *dirett.* Gelmi Erminio dott. in chimica, v. Maria Vittoria 3.
Farm. Mauriziana, gall. Umberto I.
Farmacia Moncenisio, dirett. titolare Rosano Gio., v. Cibrario 27.
Farm. Osp. S. Giovanni, v. Ospedale 36.
Farm. Ospedale Oftalmico, Piccinini Enr., v. Cernaia 44.
Farm. Popolare Torin., c. Valentino 2.
Farm. Porta Nuova, v. Sacchi 4, ang via Magenta.
Farm. Porta Susa, Muggia A., str. Francia 1*b*.
Farm. R. Università, v. Po 14.
Farmacia S. Andrea, Bais dott. Pasquale, v. Consolata 11.
Farmacia S. Giuseppe, Avviena Giov., angolo v. S. Teresa e v. Genova.
Farmacia S. Luca, Peinetti dott. Pier Luigi, propr., v. Roma 43.
Farm. S. Simone (*di*), Tacconis cav. Camillo, v. Garibaldi 13, *labor.* v. S. Dalmazzo 15.
Farm. Scientifica, Rossi Luigi, c. Regina Margherita 236.
Farm. Sommeiller, Mallè Marco, p. Statuto 4.
Farmacia Subalpina, Barone Paolo, barriera Casale 71.
Farmacia della Tesoriera, strada antica di Rivoli 5.
Farm. Valdocco, Masino Chiaffredo, corso Regina Margherita 143.
Farmacie Alleanza Cooperativa Torinese, N. 1, v. Venti Sett. 5; N. 2, p. Em. Filiberto 24; N. 3, v. Venti Sett. angolo v. P. Micca, *labor.* viale Stupinigi 11-13. *Dirett. generale* Bonansea dott. Franc.
Farm. Omiopatica Schiapparelli.
Farm. Osp. Militare, v. Accad. Albert. 13.
Farm. Ospedale Umberto I, str. Stupinigi.
Fiora Paolo, v. Vittorio Amedeo II, 9.
Forchino e Scioldi, c. Valentino 26.
Francia Pavido, v. Nizza 65.
Gallo Amato, v. Genova 1.
Gandini Giovanni, v. S Franc. da Paola 10 ang. v. Princ. Amedeo.
Garbini dott. Gio., barr. S. Paolo 3.
Garino Guglielmo succ. Calliano Carlo, c. S. Maurizio 39.
Garzino dott. Lorenzo, v. Mad. Cristina 14 e str. di Lanzo 200.
Gazzone Massimo, già Ferrero, v. Cernaia 14
Giachero Ant., c. Brescia 18.
Giachero e Gozzi, c. Reg. Margherita 110.
Giachino Gaudenzio, v. Nizza 121.
Gianotti Belisario (Ditta Taricco), via Roma 23.
Giordano Bernardino, v. Roma 17.
Giovanetti dott. G., c. Reg. Margh. 134.
Gruner Ettore, ang. v. S. Tommaso e Bertola.
Lusona Ignazio, v. Monferrato 22.
Maino Pio, v. Massena 53 ang. v. Valeggio.
Mantellino Giacinto, str. antica di Rivoli 5.
Martinotti Eugenio, v. Nizza 183.
Mellino Gasp., già Ghiglia, v. Vanchiglia 25.
Mijno succ. Verga E., v. Accad. Albert. 42.
Militare, c. Siccardi 11.
Mione dott. Stefano, p. Vitt. Em. I, 10.
Miretti Umberto, v. Saluzzo 30.
Monaca Eug., v. S. Donato ang. v. Galvani.
Montanaro Cesare, c. Vinzaglio 27 *bis.*
Morano Gius., v. Superga 15.
Morano Giuseppe, v. S. Donato 25.
Morone Remo succ. Viale, corso Duca di Genova 12.
Muratore cav. Alberto, v. Garibaldi 16. ☞
Navarra dott. Carlo, v. Goffredo Mameli 15.
Nicola dott. Fr., ang. p. Savoia e v. Carmine.
Olivero Ant., v. Don Bosco 2.
Operti Agostino, p. Vitt. Em. I, 11.
Opezzo Enrico, c. Vitt. Em. II, 121.
Paglieri e Almasio, p. Statuto 3
Pangella Vitt., v. alla Parrocchia 9 (Cavoretto).
Parola Luigi, str. Bertoulla 4.
Pautassi e Appia, via Sacchi 4 angolo v. Magenta.
Peyretti Domenico, v. dei Mille 48.
Piccinini e Belmonte, v. Duch. Jolanda 8.
Picco dott. Arrigo, v. Sacchi 6.
Porinelli cav. Carlo, c. S. Maurizio 67.
Pozzo L., c. Re Umberto 38.
Prato dott. Felice, v. Po 20, *abitaz.* via Venti Settembre 45.
Ravetti Carolina, c. Francia 33.
Reggio e Guillon succ. Bellia, v. Mazzini 15.
Rognone Carlo, ✱, uff. ☎, *Dirett. Farmacia Ospedale S. Giovanni*, v. Ospedale 36.
Rossi dott. A. L., v. Vittoria 42.
Rossi Aless., v. Nizza 214.

Ruatta e Genta, v. Cernaia 26.
Schiapparelli (Società anon.), p. S. Giovanni ang. v. Venti Sett. e Quattro Marzo.
Sciorelli Lor., str. Nizza 343.
Sesia Carlo, v. Mad. Cristina 84.
Società Anonima Farmaceutica Torinese:
Farmacia N. 1, v. Maria Vittoria 3.
» » 2, c. Vitt. Em. II, 76.
Taricco (di Gianotti Belisario), piazza S. Carlo, v. Roma 23.
Tognacca Pietro, via Reggio 1 e corso Firenze 55.
Torre dott. Giulio, v. Amed. Avogadro 18, ang. v. Ottavio Revel.
Torta F. e C., *farm. dell'Università*, v. Po 14.
Trinchieri cav. Pietro, v. della Rocca 10.

UNIONE FARMACEUTICA
Prof. G. B. BERTIROTTY e G. TORTA
TORINO - Via S. Donato, 25 - TORINO
Prodotti Chimici-Farmaceutici - Specialità Medicinali

Vaccarino cav. Giorgio, v. Assarotti 11.
Vagnino Gius., v. Sesia 19.
Varale Ant., v. Venti Sett. 87.
Varrone e David, dott., (già Farmacia Abbona), v. Nizza 27 ang. v. Baretti.
Verga E. succ. a Mijno, c. Vitt. Em. II, 36.
Viale Clemente, ☎, v. del Palazzo Città 8.
Viale Ottavio succ. Vaccarino, v. S. Maria 3.
Viglino Lor., ☎, v. S. Donato 9.
Zucchetti Mario, str. Orbassano 65.

Farmacisti omeopatici.

Farm. Instit. Omiopatico, v. Venti Sett. 50.
Prato dott. Felice, v. Po 20, *abitaz.* via Venti Settembre 45.

Ortopedici.

Brunero Giuseppe, p. Vitt. Em. I, 14.
Förderer e Buttié, v. Genova 15.
Giarlotto Gio., v. S. Franc. da Paola 10.
Demaria cav. Giuseppe, v. Rossini 12.
Instituto Rota, *titolare* Rota Severino, *direz. e magazz.* p. Carlo Felice 7 e 9 e v. Lagrange 40 e 42.
JANETTI PIETRO, v. San Massimo ang. v. Cavour, telef. 23-40
MANTOVANI I., v. Maria Vitt. 6.
Massarotti e Bianco, succ. Duroni, via Carlo Alberto 21-23.
MAZZERON J., v. Venti Settembre 36.
Orcorte G., v. Palazzo di Città 5.
Picollo Giuseppe, v. Ormea 12.
Roggiero e C., v. Po 21.
Sardi e Tirone v. Lagrange 9.
Tarabra Sec., v. Garibaldi ang. v. Fabro rimp. all'1.
Tonelli Bartolomeo, v. S. Franc. Paola 29.
Vaudagnotto Michele, v. dell'Ospedale 7 e Carlo Alberto 17.

Instituti chirurgici ortopedici specialistici.

Istituto Kinesiterapico ed Ortopedico, corso Oporto 18
Instituto Rota titolare Rota Severino *direz. e mag.*, p. Carlo Felice 7 e 9 e v. Lagrange 40 e 42.
Istituto Fisicoterapico di Torino, Sartorio dott. Stefano, *direttore*, v. Sacchi 24.
Mantovani I., v. Maria Vittoria 6.

Preparati per Medicazione Antisettica.

Bricarello dott. Guido, v. Bogino 15 *bis*
Fabbr. Nazion. articoli medicaz. asettica e antisettica marca Rognone, v. Nizza 139-41
Rognone Carlo e C., *Dir. Farmacia dell'Osped. S. Gio.*, v. Ospedale 36, *stabil.* via Nizza 139.
Unione Farmaceutica, Bertirotty prof G. B. e Torta G., v S. Donato 25.
Vigada Carlo G. P., c. Vitt. Em. II, 6[illegible]

G. Vigo e C^ia Via Roma, 31
entrata Via Cavour, 2
Telefono 26-20

Callisti, Pedicuri e Manicuri.

Armandis dott. Luigi, v. Sacchi 16.
Aynasso Luigia, via Garibaldi 40.
Bollattino Giacomo, v. Lagrange 22.
Bollattino Mario, v. Lagrange 22.
Bornengo Giuseppe, v. Pietro Micca 20.
Cortevesio Pietro, v. Venti Sett. 48.
Dilda Elia, c. Reg. Margherita 140 *bis*.
Gallina-Daniele Annetta, v. Massena 5 piano terreno.
Gatti Pietro, v. Lagrange 22.
Grande stabilimento Balneo-Idroterapico di cure fisiche « La Provvidenza », via Venti sett. 5 e 7, via Volta e p. Paleocapa, *med. dirett.* Jorio dott. E. V. *Annunzi spec.*, pag. 53.
Mazza Vassallo Carolina, c. Valentino 6.
Rossi Rosa, v. Bellezia 27.
Stefanelli Ter., v. Po 12.

Massaggio Scientifico Terapeutico.

Ambulatorio Kinesiterapico dell'Ospedale Maggiore, v. S. Massimo 24.
Bravetta dott. Fausto, c. Siccardi 18.
Cantoni dott. Damiano, barr. Casale 71
Dalla Chiara dott. Gius., v. Ponza 4.
GRANDE STABILIMENTO BALNEO-IDROTERAPICO E ISTITUTO DI CURE FISICHE *LA PROVVIDENZA*, via Venti Sett. 5 e 7, via Volta e piazza Paleocapa, V. *Annunzio speciale* pag. 53.

ISTITUTO FISICOTERAPICO DI TORINO, v. Sacchi 22 e 24.
Pinali dott. Rodolfo, *cons. dalle* 14 *alle* 17, v. Ponza 4.
Robutti dott. Achille, c. Re Umberto 36.
Voena dott. Francesco, v. Assarotti 11 e v. Ottavio Revel 18.
Zumaglini dott. Antonio, c. Siccardi 18

Ginnastica Medica.

De-Maria cav. Gius., v. Rossini 10-12.
GRANDE STABILIMENTO BALNEO-IDROTERAPICO E ISTITUTO DI CURE FISICHE *LA PROVVIDENZA*, via Venti Sett. 5 e 7, via Volta e piazza Paleocapa, V. *Annunzio speciale* pag. 53.
ISTITUTO FISICOTERAPICO DI TORINO, v. Sacchi 22 e 24.
Scuola di Ginnastica Igienica-Svedese. Dottori: Zumaglini dott. Ant. e Bravetta dott. Fausto, c. Siccardi 18.
Pinali dott Rodolfo, v. Ponza 4.

Istituto Fisicoterapico di Torino
e INALATORIO con le ACQUE NATURALI
di SALSOMAGGIORE
Via Sacchi 22 e 24 - Telef. 29-89

Masseurs.

Buttazzi Pietro, v. Bertola 1.
Ferrero Luigi, v. Giulio 6.
GRANDE STABILIMENTO BALNEO-IDROTERAPICO E ISTITUTO DI CURE FISICHE *LA PROVVIDENZA*, v. Venti Sett. 5 e 7, via Volta e piazza Paleocapa, V. *Annunzio speciale* pag. 53.
Mazzeron J., v. Venti Sett. 36.
Meunier Jean Baptiste, v. Pr. Tommaso 12.

Idroterapia.

GRANDE STABILIMENTO BALNEO-IDROTERAPICO E ISTITUTO DI CURE FISICHE *LA PROVVIDENZA*, v. Venti Sett. 5 e 7, via Volta e P. Paleocapa, V. *Annunzio speciale* pag. 53.

Fototerapia.

GRANDE STABILIMENTO BALNEO-IDROTERAPICO E ISTITUTO DI CURE FISICHE *LA PROVVIDENZA*, v. Venti Sett. 5 e 7, via Volta e p. Paleocapa, Vedi *Annunzi speciali* pag. 53.
Istituto per la Foto e Radioterapia, dell'Ozena, delle Otiti suppuranti croniche e Faringiti secche, Dionisio dott. Ignazio, *dirett.*, c. Vinzaglio 10.

Elettroterapia.

GRANDE STABILIMENTO BALNEO-IDROTERAPICO E ISTITUTO DI CURE FISICHE *LA PROVVIDENZA*, via Venti Sett. 5 e 7, via Volta e piazza Paleocapa, Vedi *Annunzio speciale* pag. 53.
ISTITUTO FISICOTERAPICO DI TORINO, v. Sacchi 22 e 24.
Studio di elettrologia e radiologia, dottori Gramegna e Moccafiche G., v. dei Mille 7.

Bagno Turco-Romano e di Vapore.

GRANDE STABILIMENTO BALNEO-IDROTERAPICO E ISTITUTO DI CURE FISICHE *LA PROVVIDENZA*, via Venti Sett. 5 e 7, via Volta e piazza Paleocapa, V. *Annunzio speciale* pag. 53.

Fanghi.

GRANDE STABILIMENTO BALNEO-IDROTERAPICO E ISTITUTO DI CURE FISICHE *LA PROVVIDENZA*, via Venti Sett. 5 e 7, via Volta e piazza Paleocapa, V. *Annunzio speciale* pag. 53.

Istituto Fisicoterapico di Torino
e INALATORIO con le ACQUE NATURALI
di SALSOMAGGIORE
Via Sacchi 22 e 24 - Telef. 29-89

Bagni di luce elettrica generali e parziali.

GRANDE STABILIMENTO BALNEO-IDROTERAPICO E ISTITUTO DI CURE FISICHE *LA PROVVIDENZA*, via Venti Sett. 5 e 7, via Volta e piazza Paleocapa, V. *Annunzio speciale* pag. 53.
ISTITUTO FISICOTERAPICO DI TORINO, v. Sacchi 22 e 24.

Radioscopia, Radioterapia e Radiografia.

GRANDE STABILIMEFTO BALNEO-IDROTERAPICO E ISTITUTO DI CURE FISICHE *LA PROVVIDENZA*, v. Venti Sett. 5 e 7, via Volta e piazza Paleocapa, Vedi *Annunzi spec.* pag. 53.
ISTITUTO FISICOTERAPICO DI TORINO, v. Sacchi 22 e 24.

Bendaggisti e Fabbricanti di cinti erniari.

Brunero Gius., p. Vitt. Em. I, 14.
Croce A., c. Vitt. Em. II rimp. al 55.
MANTOVANI I., v. Maria Vittoria 6.
Massarotti e Bianco, succ. Duroni, v. Carlo Alberto 21-23.
MAZZERON J., *appar. p. cura e contenzione perf. delle ernie*, v. Venti Sett. 36.
Orcorte A., v. Palazzo di Città 5.
Orcorte Gio., v. Palazzo Città 5.
Roggero dott. e C., v. Po 21.
Sardi e Tirone, v. Lagrange 9.
Trioli Ernesto, v. Goito 7.
Vaudagnotto Michele, v. Ospedale 7.
Viano Carlo, v. Palazzo di Città 3.

Balie (*Collocamento di*).

Biancotti Cater., v. Alessandria 18.
Bocca Caterina, v. Porta Palatina 19.
Boero Maria, v. Genova 2 e via Barbaroux 24.
Cerri Gius., p. Eman Filiberto 17.
Cerutti Cristina, p. Vitt. Em. I, 19.
Costantino Teresa, c. Ponte Mosca 3.
Guglielmotti Rosa, v. Botero 7 e v. Barbaroux 28.
Istit. baliatico pro neonati presso Soc. Ostetrica Subalp.-Stati Sardi, c. Siccardi 12.
Vercelli Giovannina, p. Em. Filiberto 13.

Levatrici.

Abbriata-Sestino Clotilde, v. S. Tomm. 21 ang. v. Bertola.
Abeni-Lanfranchi, v. Genova 2.
Accamo-Preacco Agnese, v. Stampatori 5.
Accamo-Preacco Teresa, v. Bava 3, p. 1.
Acchiardi-Renaudo Margh., p. Statuto 14.
Alassio Santina, v. Mazzini 4.
Alberti Luigia, v. Rivara 20 (Campid.).
Albis-Ferrero Luisa, v. Nizza 29.
Alesso Rosina, R. Maternità.
Briganti Alemanno Margh., str. antica di Rivoli 14.
Anderis-Niemeyer Candida, c. Principe Eugenio 20.
Armand Alessan., ved. Manara, v. Nizza 51.
Armandi Amedea, v. Cappel Verde 1.
Arrobio-Zola Luigia, v. Vanchiglia 34.
Avataneo-Cavioli Matilde, v. dei Fiori 17,
Bajetto-Scaglia Margherita, v. Cibrario 39
Baldi-Garassino Ernesta, v. Buniva 9, ang. v. Artisti.
Baldo-Delos Margherita, v. S. Donato 4 *bis*.
Banino-Rubino Caterina, c. P. Oddone 41.
Baraldi-Borgna Virginia, v. Perrone 2.
Barberis Giovanna, v. Mad. Cristina 2.
Barbero Teresa, v. Andrea Doria 9.
Bargetto Mussi Paolina, v. Vanchiglia 5.
Barone Anna, v. Bava 52.
Bassi Teresa, c. Princ. Oddone 10.
Basso Adelaide, Strada di Lucento 4.
Baudino Albertina, p. Mad. Cristina 3.
Beccaria Paola ved. Lasagna, c. Vercelli 24.
Benedettino ved. Mattone Margherita, v. S. Domenico 18.
Berardo Giuseppina, v. Consolata 12.
Berra Angela, c. Vinzaglio 18.
Berra-Ruffino Emilia, c. Reg. Margh. 140.
Bertero-Lombardi Clara, v. Gioberti 18.
Bertinelli Sofia, v. Mad. Cristina 2.
Berruti-Ferbri Teresa, str. di Nizza 20
Bertolè-Franceschetti Sabina, v. Rosine
Bertolino, v. Po 6.
Berzio-Palma Anna, v. Bertola 34.
Bezzio-Piccinino Caterina, str. Casale 9
Bianco-Alliano Teresa, v. Monginevro 5
Biedermann-Marella Maria, c. Regina Margherita 121.
Bigatti Luigia, v. Nizza 31.
Bo-Sanmartino Carol., v. Baretti 28.
Bodoira-Taraglio Ang., v. Deposito 9.
Bonardi Teresa, v. Princ. Amedeo 37.
Bono Maria, v. Maria Vittoria 40.
Borelli-Gonella ved. Maria, v. Cibrario
Borgaro Paolina, c. Ponte Mosca 16
Borgogna Anna, v. Felletto 38 ang. corso Ponte Mosca.
Borletti-Gastaldi Teresa, c. Ponte Mosca 45.
Bossi-Balduino Maria, v. Artisti 13.
Bosso-Anselmino Ernesta, v. Vanchiglia 3
Bottino-Ramella Franc.a, c. Pr. Oddone 45
Bottone Gabria Ester, v. Porta Palatina 8
Bovaro Lesquiero Paolina, corso Ponte Mosca 27 *bis*.
Brazzelli-Sciolto Teresa, v. Sesia 19.
Briatore Teresa Caterina, v. Gioberti 5
Bricco-Valfrè Giuseppina (Lucento).
Buffa-Cucco Maddalena, p. Em. Filib. 15
Buffa-Rosso Giuseppina, v. Consolata 2.
Burzio Felicita, v. S. Franc. Paola 29
Mazzini 22.
Bussi Adelina, c. Princ. Oddone 10.
Bussi-Garetti Giuseppina, c. Cairoli 20
Caglieris Rosa, barr. Casale 104.
Calvetti Anna, Cavoretto.
Cane-Giannetta Rosa, v. Mad. Cristina 16
Capello-Bertolotti Caterina, v. Bertola
Capra-Zavattaro Margh., v. Berthollet 22.
Carbone Oddone Fiorentina, c. Vittorio Em. II, 2 *est*.
Carella Allocco Corinna, str. di Casale 23
Caretti Giuseppina, corso Cairoli 20.
Carrera-Momo Angela, c. Ponte Mosca 5
Casalegno Antonietta, v. Montebello 3
Castagno-Cerutti Caterina, v. S. Donato 5
Castelli Giovannina, v. Mazzini 29.
Cavallara-Giraudo Eufr., v. S Massimo 4
Cavassa Elisabetta, v. Pallamaglio, angolo v. Principe Tommaso.
Cena-Celli A. Vittoria, v. Morosini 11.
Cerrato Angiola, R. Maternità.

errina Annetta, v. Amedeo Avogadro 6.
iabrando-Garnero Luigia, via degli Stampatori 12.
nianale-Albino Maria, v. Valeggio 7.
nantor-Fioramonti Maria, v. S. Massimo 36.
nolero-Vigo Caterina, c. Regina Margherita 152-154.
icersa-Dolza Anna, v. Andrea Doria 8.
icersa Palmira, v. Carlo Alberto 34.
rio Narice Eugenia, v. S. Giulia 57.
olombero Buffa Maria, v. Magenta 5.
oppo-Scagliotti Emilia, v. C. Alberto 24 *bis*
ordero-Tarabra Vittoria, v. Stampatori 6.
orona-Busso Margherita, v. Nizza 95.
osta Carlotta, v. Ospedale 40.
ravero Soldano Caterina, v. Orfane 30.
rosetto-Gelato Maddalena, str. Lanzo 230 (Madonna di Campagna).
ucco Maddalena, c. Reg. Margherita 134.
amiano Dettoni Teresa, v. Baretti 24.
atta Annetta, c. Vitt. Em. II, 78.
De-Amicis-Cravino Enrichetta, v. Lagrange 30.
Debernardi Maria, v. Moncalieri 1.
De Francisco Domen., v. Mongreno 4.
De Giovanni Maria Teresa, v. Roma 23.
Delodi-Peyla Ernesta, v. S. Franc. Paola 27.
De Marinis Adele, v. Novara 10.
De-Stefanis Rivaira Paolina, v. Napione 30.
Dezzutto-Sofia Giuseppa, c. Ponte Mosca 6.
Enrico-Ben Anna, v. Mazzini 15.
accio Pedrotto Amalia, v Pr. Tommaso 9.
Falcione Andreina, v. Nizza 5 e Saluzzo 6.
alcione Virginia, v. Nizza 5 e Saluzzo 6.
anton Luisa, v. Villafranca 78 (barriera S. Paolo).
ascinelli Margherita, v. Zecca 9.
assone Celestina, v. Mazzini 32.
Ferrara-Veggiotti Lucia, v. S. Donato 2.
Ferrari Irene, v. Po 24.
Ferrari-Borello Vittoria, str. Abbadia di Stura 333 *bis*.
erraria-Personaz Maria, v. S. Chiara 5.
errero-Comune Margh., v. Bidone 24.
erro Maria, c. Valentino 25.
errua-Destefanis, v. Valperga Caluso 5.
iore-Majo Francesca, v. Petrarca, 18.
iandinetti Rina ved. Bellardo, v. Barolo 9.
ieccia Angela, v. Porta Palatina 24
orno Maria, v. Circonvallazione 170 (Barriera Milano).
ranchi-Crippa Antonietta, c. S. Maurizio 45.
ranco Lucia, v. Finanze 9.
rancone Pierina, v. Saluzzo 59.
Galleano-Mela Maddalena, p. S. Carlo 1.
Gallino Maria, c. Vercelli 21.
iandiglio Maddalena, str. antica Rivoli 70.
Gannio Gerbino T., v. S. Tommaso 4.
Garesio Angela, v. Maria Vittoria 28.
Garetto-Farfallini Margherita, c. Regina Margherita 76.
Gariglio Roseo Paola, v. Giulio 2.
Gatta-Sosena Anna, v. S. Secondo 24.
Gatti Rosa, c. Cairoli 24.
Gavassa Elisabetta, v. Pallamaglio 20.
Gavioli M., v. S. Anselmo 38.
Gay-Romagnolo Cesarina Luigia, v. Madama Cristina 62.
Gerbaldi-Salsotto Angela, v. Pastrengo 11.
Ghizzetti L. E., v. S. Anselmo 4.
Giacomasso-Degiorgis Primitiva, via Roma 5.
Giardini Emilia, c. Casale 16.
Giganti-Manfredi Cater., v. Montebello 22.
Gilardini Antonietta, v. S. Teresa 11.
Gilli Margherita, v. Cinischia 2, angolo v. Novalesa.
Giolito-Drago Francesca, v. Tarino 4.
Giolito Rina, v. Tarino 4.
Giordanino-Colombo Maria, v. S. Francesco da Paola 33.
Giordano-Manassero Anna, str. Nizza 136
Giraudo-Cavallera Eufrasia, v. S. Massimo 44.
Giraudo Giovanna, v. Monginevro 7.
Giustetti Elsa Angiolina, v. Baretti 10.
Gola Domenica, v. Ospedale 44.
Gomirate-Celeghini Lucia, v. S Domen. 5.
Gonella Felicita, v. Berthollet 13.
Grana-Carello Anna Rosa, v. Mazzini 2.
Gremo Natalina, v. Roma 13.
Griglione-Leporis Anton.ta, v. S. Donato 16.
Grosso-Faggiano Luigia, pal. Carignano.
Grosso-Davitto Maddalena, corso Regina Margherita 120.
Gusberti Lauretta, v. Nizza 84.
Jano-Guglielmetto Albertina, v. Vigone.
Lampadelli Dina Maria, c. Firenze 61.
Lanfranchi Abeni Matilde, v. Genova 1.
Lanfranchi Giulia, v. Genova 1.
Lanfranco-Allovio Enrichetta, v. della Rocca 28.
Lavalle Fusaro Anna, v. delle Rosine 3.
Ledermann Orsolina in Chiandrero, via San Dalmazzo 11.
Lombardi Teresa, v. Musinè 5.
Luchino-Scala Angela, v. Genova 8.
Lunati Maddalena, v. Monte Bianco.
Lusso Maria Teresa, v. Saluzzo 70.
Magnetti Marta, v. Tre Galline 2.
Magnetti-Maggi Paolina, v. Po 41.
Mallino Felicita, v. Monginevro 41.
Manfredi Carolina, v. Basilica 12.
Marchiani Linda, v. S. Anselmo 18
Marella Annetta, c Reg. Margherita 121.

Levatrice Marchiaro-Bellinzona Bonvinda - Corso Valentino, 3
PENSIONE. Prezzi miti. Segretezza.
S'incarica collocamento neonati.

Mariani Rosa, v. Po 29.
Mariano Angela, c. Vitt. Em. II,
Martelli Palmira, v. Nizza 50.
Martinetto Teresa, str. Lanzo 122.
Masoero Carolina Vittoria, v. Ormea 51.
Masoero G., v. Ormea 51.
Massa Caterina, c. Ponte Mosca 23 *bis*

Massali Lucia, c. Vinzaglio 1.
Massano-Dalmasso Felicita, str. Pianezza 30
Massano-Bussolino Giusepp., v. Verzuolo 11
Medico Francesca, c. Francia 72.
Merletti-Ferraro Anna, v. dei Fiori 37.
Migliorero-Ferrero Angela, v. Giulio 6.
Minella-Allasio Santina, v. Mazzini 4.
Miselli Maddalena, v. Gioberti 24.
Moglia-Catto Angela, v. Sacchi 54.
Moiso Corsino Michelina, v. Mazzini 39
Montecucco-Vasario Albina, v. Principe Tommaso 12.
Monti Caterina, v. Plana 7.
Morino-Castagno Anna, v. S. Tommaso 5.
Mottura Bracco Angela, p. Carignano 5.
Mussano Oggero M., v. Bellezia 7.
Musso Angela, v. Montevecchio 21.
Mya Antonietta, v. Princ. Tommaso 22.
Navone Cecilia, v. Valperga Caluso 1.
Negro-Berardo Madd., v. S. Agostino 6.
Norsini-Ottino Elvira, v. Rivara 18.
Novara Elena, v. Barbaroux 18.
Novara Maria, v. Palazzo di Città 5, p. 3.
Nuvoli-Quaglia Vittoria, v. Barolo 25.
Occelli-Brusa Innocenza, v. Monte Pietà 22
Oletti-Signorelli Rosa, strada Antica di Rivoli 78 (Pozzo Strada).
Oliva-Maritano Margherita, v. Ellero 17.
Ottino Maria, v. Reggio 3.
Palazzo-Bonanati Lidia, v. Leynì 43.
Panero-Silvestro Teresa, barriera Nizza (casa dei Tramways).
Pareto-Zucca Placida, v. Gioberti 8.
Pastè-Villa Emilia, v. Gioberti 62.
Pasteris Giulia, c. Principe Eugenio 4.
Pasteris-Scala Clotilde, c. Venti Sett. 57.
Pautasso-Campora Adele, v. Nizza 121.
Pero-Quaglia Rosa, c. Duca di Genova 6.
Pervesi Annunziata, R. Maternità.
Pezza Placida, R. Maternità.
Pizzorni-Testa Luciana, c. Vercelli 30.
Polati Amalia, p. barr. Milano, casa Gallo.
Porcetti-Giachino Maria, v. S. Paolo 26.
Poretta M., v. dei Mille 40.
Pozzo Emilia, v. Marco Polo 29.
Pozzo Malerba Rosita, v. Ormea 8.
Precerutti Margherita, v. Stampatori 11.
Pregliasco-Ferreri Maria, v. S. Anselmo 27.
Protto-Ottino Maria, v. Reggio 6.
Pyretti-Toscano Antonietta, v. S. Secondo 10
Quartieri G., p. barr. di Nizza 130.
Racca-Bava V., v. dei Mille 38.
Raffo Caterina, v. Monginevro 17.
Raschi Felicita, v. S. Teresa 14, p. 2.
Raschio-Ozzello Antonietta, p. Em. Filib. 3.
Raviglione Gius., v. Quartieri 6.
Rebuffo, v. Massena 24.
Regallo-Savino Maria, v. S. Chiara 22.
Regge Maria Clotilde, v. Po 42.
Renaudo Margherita, c. Francia 28.
Revel-Blanc M., c. Valentino 26.

Ricaldone Maria Teresa, v. Vanchiglia 5
Righini Maria, v. Po 29.
Rigoni-Graber Laura, v. Canova 30.
Rizzi Paolina, v. Saluzzo 59.
Rolando C., p. Gran Madre di Dio 3.
Ropolo-Perasso Leonilda, R. Parco 145.
Roscio Maria, v. S. Quintino 5.
Roscio Balduino, v. Artisti 12.
Rossetti-Costafrolla Maria, str. Lanzo 135
Sacco Armando A., v. S. Giulia 31.
Sacco-Marchiando A., v. S. Ottavio 22.
Salvo-Ghibaudo Margh., p. Vitt. Em. I, 19.
Sanmartino Dassano Angela, v. Borgo Dora
Sanmartino Giuseppina, p. Em. Filib. 1
Sanmartino-Albano Maria, p. Em. Filib. 1
Santanera-Colombo Virg., str. di Moncalieri 144.
Sardi-Massa Cater., c. Ponte Mosca 23 *bis*
Sasso Natalina, v. Villa della Regina 7 *bis*
Savio-Valenzano Maria, v. Cernaia 40
Scaglione Maria Luigia, v. Bidone 26.
Scagliotti Paolina, v. Balbis 6.
Scoffone-Scaravaglio Leopolda, v. Principe Amedeo 51.
Serra-Santini Odda, v. Barbaroux 7.
Sorassi Paolina, v. Saluzzo 63.
Spagna Elia Cesira, v. Baretti 34.
Succa Ferdinanda, v. S. Giulia 30.
Succa-Droetto Luigia, v. Ormea 21, p. 2.
Tacconet-Matta Cristina, corso Vittorio Emanuele II 64.
Tamagnone-Culla Lucrezia, v. S. Paolo 30
Tarabra-Bormengo Lucia, v. Monferrato 1
Tassone Maria ved. Ferro, c. Valentino 25
Tavella-Buzzi Eugenia, v. Mazzini 30.
Tesio Ant.ª ved. Macchi, v. Cibrario 21
Tessieri-Ayres Clotilde, p. S. Giovanni 1
Tessitore-Bigatti Livia, v. Nizza 3.
Tomatis-Magliano Angela, v. Saluzzo 21
Torchio-Baro Maria, v. Saluzzo 55.
Tornaghi Colla Albina, v. dei Fiori 9.
Toselli Maria, v. Arsenale 41.
Turco Matilde, v. Garibaldi 8.
Valfrè Giuseppina, c. Princ. Oddone 10.
Valletti Madd., v. S. Massimo 33.
Vandone-Berardo Maria, v. Orto Botanico 1
Vaudetto Giuseppina, v. S. Agostino 24
Vazzotti-Negretti Maria, v. Pr. d'Acaja 33
Ventura-Zargani Ottavia, v. Baretti 14.
Verganti-Pomero Clotilde, v. Venti Sett. 36.
Vergnano Enrichetta, str. Stupinigi 41
Verino Margherita, c. Orbassano 29.
Vigliani Teresa, c. Vitt. Em. II, 78.
Villa G., v. S. Agostino 30.
Vismara Maria, v. Milano 16.
Zanetti-Burzio Felicita, v. S. Francesco da Paola 29.
Zavattaro-Capra Eugenia, p. Mad. Crist.
Zeppegno-Tonnarelli Ida, v. Moncalieri 256
Zeri-Morandi Guendalina, c. Palermo 82.
Zola Natalina, v. S. Rocchetto 5.
Zoppetto Barovero ved. Isab., v. Colli 112.
Zotti-Baiardi Domenica, v. S. Tommaso 2.

Veterinari.

…assi prof. Roberto, comm. ✉, v. Saluzzo 9, *recap.* farmacia Bargis.
…enzi Gaspare, c. S. Maurizio 71, *recapito* farmacia Subalpina.
…erutti dott. Stefano, *Clinica veterinaria moderna, visite ed accettaz. ogni giorno dalle* 13 *alle* 15, v. Biamonti 7 *bis*.
…ensaferro prof. Stef., c. Vitt. Em. II, 118.
…rusasco prof. Lor., comm. ✉, v. Mad. Crist. 99
…lamida Dante, v. Berthollet 19.
…orradi Alberto, corso Principe Oddone (Ammazzatoio).
…ravenna dott. Santo, c. Ponte Mosca 8, *recap.* farmacia Aurora.
…aelli prof. Ferruccio, v. Nizza 71.
…ambarotta prof. Gio., v. Bezzecca 9.
…ambarotta dott. Mario, v. Pio Quinto 14.
…achini Giuseppe, v. Sacchi 12.
…ongo Agostino, nel locale annesso all'Ammazzatoio.
…ascheroni dott. Ettore, c. Principe Oddone (Ammazzatoio).
Mazzini prof. Gio., v. Silvio Pellico 24.
…ello Ugo, v. Carlo Alberto 14.
Monferrino Serafino, c. Casale 8, *recapito* farmacia Burzio.
Pens Gaspare, c. S. Maurizio 71.
Peroglio G. M., *cons. dalle* 11 *alle* 12 *e dalle* 14 *alle* 16, v. Palazzo di Città 18, *inferm. veterinaria*, c. Orbassano 63.
Perosino Giuseppe, v. Ottavio Revel 12, *recapito* farmacia Bargis.
Perroncito prof. Edoardo, comm. ✉, corso Valentino 40, *recap.* farm. Mondino.
Poli Ant., ✉, v. sant'Agostino 6, p. 3.
Pollovio Gius., str. di Casale 98, *recapito* farmacia Subalpina, del Leone.
Pomella Carlo, v. Orto Botanico 28.
Rosso prof. Gius., c. Francia 11 *bis*.
Sacco Provvido, v. Cardinal Maurizio 15.
Solaro Gius., *cons. dalle* 13.30 *alle* 15, v. Saluzzo 7.
Strazzarino Umberto, *cons. dalle* 12 *alle* 13, c. Casale 71, *recap.* farmacie Bargis, Porta Susa, Subalpina.
Tabusso Edmondo Marino, v. Nizza 52.
Venuta cav. Ant., R. Scuola Veterinaria, v. Nizza 52, *recap.* farmacia Bargis.
Volante cav. uff. Aless., strad. Cavoretto.

Magnetismo (*Gabinetti di*).

Cordey prof. Luigi, v. Lagrange 37.
Filippa ved. Leopolda, v. S. Tommaso 21.

Cartomanzia e Chiromanzia.

Fagnola Lina, v. S. Tommaso 7.
Giletti Angelica, v. Roma 26.
Nicola M., v. Pio Quinto 7.

Prestigiatori.

Perosino Luigi, v. S. Secondo 7.

Presso la libreria G. B. PARAVIA e C., via Garibaldi 21-23 trovasi il
CORSO COMPLETO DI STENOGRAFIA ITALIANA
secondo il sistema GABELSBERGER-NOE
esposto in XXI Lezioni da RAFFAELE O. D'ISOLA
Con numerosi esempi ed esercizi pratici
e col **Carattere Stenografico intercalato nel testo**
Un volume legato in tela L. **2.50.**

La Ditta G. B. PARAVIA e C. (vie Garibaldi 23 e Arsenale 29)
ha pubblicato in elegante edizione
L'ELENCO DEI PROPRIETARI DI AUTOMOBILI
loro recapito
numero d'ordine, fabbrica e forza in cavalli
coll'aggiunta della legge e regolamento relativi alla tassa
ed alla circolazione degli automobili
Prezzo UNA LIRA

Agenzia Telegrafica Stefani, Via Carlo A[illegible] 4-31. *Direttore:* Beniamino cav. Carlo, v. Genova 11.

Giornali Politici quotidiani.

Gazzetta del Popolo (*Anno* 63°)

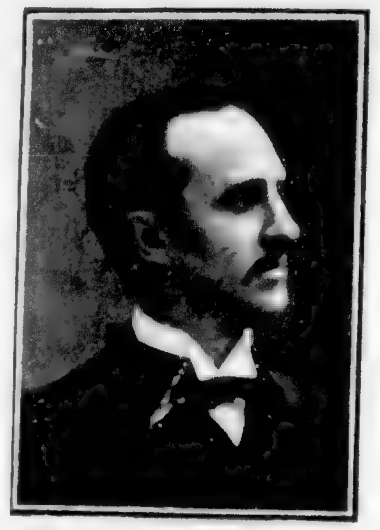

Collino avv. Giovanni.

Via Quattro Marzo 12, ☎ 39 e 6 62.

Direttori proprietari

Collino avv. Giovanni, p. Carlo Felice 5. — Orsi conte prof. Delfino v. Garibaldi 57.

Redattori

Berta avv. cav. E. Augusto, v. Quattro Marzo 12.
Deabate avv. Giuseppe, v. S. Donato 4.
Abate Daga avv. Pietro, v. Montevecchio 5.
Mussi Nielli Epifanio, v. Nizza 17.
Lettel avv. Vitt., *giudiziario*, v. Alberto Nota 5.
Traversino cav. Cesare, v. Principe Tommaso 9.
Ferrettini avv. Ernesto, *artistico*, v. Balbis 1.
Barraja avv. Edoardo, v. Misericordia 3.
Berrini avv. Nino.

Stenografo-dattilografo

Lattuada Riccardo, c. Reg. Margherita 196.

Orsi conte prof. Delfino.

Gazzetta del Popolo della Domenica.

Direttore

Berta avv. cav. E. Augusto, v. Quattro Marzo 12.

La Stampa. *Gazzetta Piemontese* (*Anno* 44°)

Via Davide Bertolotti 3, ☎ 11-36, 3-14, 25-40 e 800.

Frassati avv. prof. Alfredo.

Direttore . . . . Frassati cav. avv. prof. Alfredo, c. Siccardi 55.
Vice-direttore . . . . . Banzatti avv. Vittorio, c. Siccardi 53.
Redattore . . . . Roux avv. Oscar Lorenzo, v. S. Secondo 15.
Id. . . . . Demaria Cesare, c. Casale 12.
Id. . . . . Bevione avv. Giuseppe, v. S. Quintino 21.
Id. . . . . Cabiati prof. Attilio, v. Amedeo Avogadro 26.
Id. . . . . Cassone Giuseppe, c. Re Umberto 47.
Id. . . . . Corvetto Giovanni E., v. Davide Bertolotti 3.
Id. . . . . Pestelli Gino, v. della Rocca 6.
Id. . . . . Bassi Mario, v. Davide Bertolotti 3.
Id. . . . . Rosina avv. Felice, v. Saluzzo 45.
Id. . . . . Bevilacqua Armando, v. Fabro 1.
Id. *giudiziario* Rosano avv. Cini, c. Oporto 21.
Id. *id.* Rosina avv. Carlo, v. Saluzzo 45.
Id. *sportivo* . . Verona cav. Gustavo, v. Vittorio Amedeo II, 9.
Id. *id.* Corradini G. Corradino, v. Luciano Manara 7.
Id. *stenografo* Gaja Giuseppe, v. Conte Verde 2.
Id. *id.* Gaja Guido Felice, v. Amedeo Avogadro 24.
Id. *id.* Pedretti Candido, v. Mercanti 30.
Id. *id.* Henry Paolo, c. S. Maurizio 36.
Id. *id.* Lucci Francesco, v. S. Franc. da Paola 38.
Critico letterario . . . Borgese dott. G. A., v. Davide Bertolotti 3.
Id. *d'arte* . . . . . . Thovez dott. Enrico, c. Siccardi 69.
Id. *drammatico* . Lanza cav. prof. Domenico, v. Pastrengo 15.
Id. *musicale* . . . . Ferrettini avv. Ernesto, v. Balbis 1.
Ferrandi Federico, v. Po 24.

L'Italia Reale-Corriere Nazionale (*Anno* 37°)

Via Principe Amedeo 26, ☎ 22-53 e 18-68.

Scala avv. Stefano.

Dirett. proprietario . . Scala avv. Stefano, v. Principe Amedeo 26.
Redattore . . . . Montiglio avv. cav. Erminio, c. Vitt. Em. II, 37.
Id. . . . . Demaria prof. cav. G. L., c. Napoli 30.
Id. . . . . Franchi prof. cav. Evasio, v. della Rocca 21.
Id. . . . . Follieri cav. Michele, c. Oporto 38.
Id. . . . . Berzetti di Murazzano marchese Adriano, via Principe Amedeo 26.
Id. *giudiziario* Bollati avv. Giacomo, v. Gaudenzio Ferrari 18.
Critico musicale . . . . Cravero maestro cav. Giovanni, v. Rossini 14.
Id. *d'arte* . . . . . . Cravero Roberto, v. Rossini 14.

La Crociata - Settimana Religiosa (*Anno* 41°)

(Per la Redazione vedi quella dell'*Italia Reale-Corriere Nazionale*.)

Gazzetta di Torino (*Anno* 51°)

Direzione ed amministrazione: Via S. Anselmo 1 ang. c. Vitt. Em. II, ☎ 4-38.

Proprietario: Minetto cav. Carlo.

Redattore Arduino avv. Marcello, v. Milano 16.
Id. Borio Carlo, v. Po 11.
Id. Brunetti Pier Emilio, v. S. Teresa 12.
Id. Candiani Egidio, v. Viotti 2.
Id. Cavalieri Alfonso, v. Mazzini 36.
Id. Croce Giovanni, v. Barbaroux 2.
Id. Dotti-Foà Emilio, v. Lagrange 41.
Id. Ferreri avv. Natale, v. Valperga Caluso 1.
Id. Guatta avv. Gaetano, via Governolo 34.
Id. Martelli avv. Italo Camillo, v. dei Quartieri 2.
Redattore Martine avv. Giacinto, v. Vittorio Amedeo II, 9.
Id. Minetto avv. Ettore, v. Luciano Manara 6.
Id. Minetto Natale, v. Vaisalice 48.
Id. Oxilia avv. Nino Angiolo, v. San Tommaso 1.
Id. Ragazzi Ubaldo Enea, c. Regina Margherita 84.
Redattrice Invernizio-Quinterno Carolina, corso Siccardi 55.
Stenografi Collamarini Umberto, v. Mazzini 34.
Id. Vittone Annetta, v. della Zecca 9.

Il Momento (*Anno* 8°)

Via Parini 14, ☎ 16-41 e 2 11.

Direttore . . . . Carloy Eugenio v. Alfieri, 24.
Redattore . . . . Alpino Lorenzo, v. Venti Settembre 60.
Id. . . . . Berta rev. teol. Antonio, v. Molinette 19.
Id. . . . . Corio Onorio, v. Pastrengo 13.
Id. . . . . Ferrari Giacinto, v. Parini 14.
Id. . . . . Girola Tulin Riego, c. Re Umberto 30.
Id. . . . . Grand Jean prof. Franc., v. Salino 515.
Id. . . . . Gribaudi prof. Piero, v. Andrea Doria 13.
Id. . . . . Michelotti Gigi, v. Belvedere 17.
Id. . . . . Moggi Ercole, v. Magenta 48.
Id. . . . . Olivieri di Vernier conte dott. Carlo, v. Ospedale 24.
Redattore giudiziario . Cavalli avv. Luigi Attilio, v. Juvara 1.
Id. *drammatico* Fino avv. Saverio, v. S. Dalmazzo 17.
Id. *musicale* . . Brusa maestro Filippo, v. Colli 14.
Redattore stenografo . Benevolo dott. Amedeo, v. Nizza 27.
Id. *id.* . Zanchi rag. Andrea, v. Montebello 22.
Id. *id.* . Zanchi rag. Camillo, v. Montebello 22.
Id. *commerciale* Filippa Michele, v. Accademia Albertina 38.

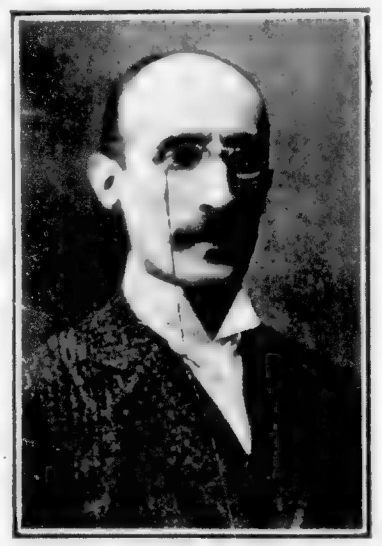

Carloy Eugenio.

Periodici.

il Venerdì della Contessa (*Anno* 23°)

Mondano, Artistico, Sportivo, Letterario, Illustrato

☛ Si pubblica al **martedì**, al **giovedì** ed al **sabato** ☚

Via Venti Settembre 60-62 ☎ 17-89

Direttore propr. Fenoglio d'Enrici bar. Vincenzo, v. Donati 25.
Segret. di Redaz. Castino Lina in Fenoglio d'Enrici, v. Donati 25.
Redattore . . . . . Canton cav. Paolo (Di Melyna), c. Vitt. Em. II, 6.
Id. . . . . . Fasolo Oreste (Oreste), v. Silvio Pellico 27.
Id. . . . . . Aitelli Efisio (Ugo d'Arco), v. Massena 16.
Id. *mondano* Martinengo avv. Oreste (d'Ostemargo), v. Cernaia 36.
Id. *dram.-lir.* Vinardi avv. Alfredo (Dodo), v. Vittorio Amedeo 13.
Id. *sportivo* . Ambrosini avv. Gius. (Gambros), c. Vitt. Em. II, 40.
Id. *id.* Casalis Domingo (Lelio), p. Vitt. Eman., 22.
Id *attualità* . Colonelli Aldo Maria (Arrigo Lidi), v. Napione 9.
Id. *artistico* . Muller Rinaldo (Cyrano), v. Cernaia 26.
Id. *commer.* . Rotta Alessandro (Sandro), v. Cibrario 9.
Amministratore Capra Ercole, v. S. Teresa 1.

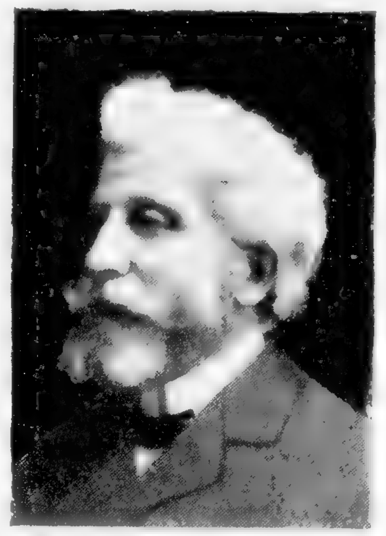

Fenoglio d'Enrici bar. Vinc.

La Domenica dei Fanciulli

Giornale settimanale illustrato a colori

ANNO XI.

Editori: **G. B. Paravia e Comp.**
Direttrice: **Luisa Sclaverano**
Numero separato Cent. 10
Un anno L. 5.

Giornali Trisettimanali.

Commercio (Il). Corriere degli esercenti e dei commercianti. Dirett.: Borzoni Adolfo, v. Montebello 19.

Giornali umoristici e dialettali.

Birichin ('L). Periodico settimanale. Dirett.: Viale Fernando.
Direz. e Amministr.: v. Carlo Alberto 22.

Birichina (La). (In dialetto piemontese). Settimanale. Direttore: C. A. Occhetti (*Carl 'n Tiochet*). Direz. e Amministr.: v. S. Domenico 12 *bis*.

Due di Coppe. Direzione: c. Siccardi 5.

Fischietto (Il). Direzione: c. Oporto 13.
Direttore:
Calleri cav. Arturo, c. Oporto 13.
Collaboratore:
Vigitello Emilio, v. Palazzo Città 13.
Redattori:
Gilbert De Vinckels dott. Luigi, via Saluzzo 15.
Cantalupo Calisto, v. S. Massimo 32.
Ansaldi cav. ing. Giorgio, v. Galliari 31.
Mussino Attilio, v. Nizza 19.
Zanardi Dante, v. Bern. Galliari 14.
Personale d'Amministrazione:
Giacchieri Oreste, str. di Francia 33.

Luna (La). Direzione: corso Oporto 13.
Direttore:
Calleri cav. Arturo, predetto.
Redattori:
Ansaldi cav. Giorgio, predetto.
Zanardi Dante, predetto.
Personale d'Amministrazione:
Giacchieri Oreste, predetto.

Pasquino. Direz. e Ammin.: v. Ospedale 4.

Redazione

Incisa di Camerana march. Emilio, *comproprietario*.
Bertinetti Giovanni. *compr. e direttore*.
Redattori:
Beniamino Carlo.
Buraggi avv. Giuseppe.
Manca Giovanni, *pittore*
Colmo Eugenio, *id.*
Gaido Domenico, *id.*
Nori dott. Marsilio, *id.*
Bauzon Antonio. *id.*
Rubino prof. Antonio, *id.*
Majani prof. Augusto, *id.*

Torino ride. Period. settimanale. Anno III. Dirett.: Caprino Franc., v. S. Domen. 19. Direz. e amministraz: v. S. Agostino 3. Edit. Litogr. G. Pandini, v. Quartieri 8.

Giornali Scientifici.

Accademia di Medicina (Giornale della Reale), via Po 16.

Annali di Freniatria e Scienze affini: periodico trimestrale; Italia anno L. 12 estero L. 14. Direttore: Marro prof comm. A., v. Cernaia 40. Editori: Bocca frat., v. Carlo Alberto 3.

Annuaire International (L'). Direttore: Portalupi A., v. Rossini 12.

Architettura Italiana (L'); periodico mensile di costruz. e di architettura pratica editore C. Crudo e C., v. S. Francesco da Paola 11. Abbon. annuo L. 25.

Archivio di Antropologia Criminale, Psichiatria, Medicina legale e scienze affini. Bisettimanale. Italia anno L. 20 estero L. 24. Edit. Bocca frat., v. Carlo Alberto 3.

Archivio di Psichiatria, Neuropatologia ed Antropologia criminale e Medicina legale; periodico bimestrale: Italia anno L. 20; estero L 24. Direttori: M. Carrara, C. Negro. Editori: Bocca fratelli, v. Carlo Alberto 3.

Archivio Glottologico Italiano. Fondato dal prof. Ascoli. Direttore: prof. Goidanich P. G. di Bologna. Casa editrice: Ermanno Loescher, v. Vitt. Amedeo II, 18.

Archivio di Letteratura Biblica. Direttore: Re can. Gius. Giac., p. S. Giovanni 9. Edit.: Tip. G. B. Paravia, v. Arsenale 29.

Archivio Italiano di Otologia, Rinologia e Laringologia. Bimestrale. Dirett.: Gradenigo dott. cav. Gius., v. Pr. Amedeo 12. amministrazione, c. Reg. Margherita 8.

Archivio per le Scienze mediche, fondato nell'anno 1876 da Giulio Bizzozero. Direttori: B. Morpurgo e R. Fusari. Editore: Unione Tipografico-Editrice Torinese, c. Raffaello 28.

Archivio per lo studio delle Tradizioni popolari Dir.: G. Pitrè e S. Salomone-Marino. Libreria Carlo Clausen, Hans Rinck succ., v. Po 11.

Biologica. Raccolta di scritti di biologia. Dirett.: Erm. Giglio-Tos. Libreria Carlo Clausen, Hans Rinck succ., v. Po 11.

Bollettino di Bibliografia e Storia delle Scienze matematiche. Dirett.: G. Loria. Libr. C. Clausen, Hans Rinck succ., v. Po 11

Bollettino di Filologia classica. Direttori: Cortese prof. G. dep. di Roma e Valmaggi prof. L. di Torino. Casa Editrice: Ermanno Loescher, v. Vitt. Amedeo II, 18.

Bollettino Notarile. Organo bimensile del ceto legale notarile italiano e degli Archivi. Dirett: Ferraris cav. avv. Gio. Tip. Eredi Botta, v. del Carmine 29.

Bollettino Veterinario Italiano. Rivista mensile di medicina veterinaria e di zootecnica, polizia sanitaria e ispezione delle carni da macello. Dirett.: Gambarotta dott. prof. Gio., v. Bezzecca 9.

Chimica nell'industria (La) Direttore ed Edit.: Giacomo Lavagnolo, v. Gioberti 14.

Cinematografia Italiana. Rivista quindicinale. Direttore-propr.: prof. Gualtiero I. Fabbri, v. Arcivescovado 1a e Galleria Naz. ingr. E.

Codice (Il) Sanitario. Pubblicazione celere, conforme al testo ufficiale di leggi, regolamenti, circolari, ecc., di indole sanitaria, igienica e sociale. Dirett. Abba prof. F., v. Schina 8.

Compte-Rendu de la Clinique Obstétricale et Gynécologique de l'Université Royale de Turin. Publié par le prof. chev. G. Vicarelli directeur.: R. Istituto Ostetrico-Ginecologico, p. Cavour 14, telef. 16-61.

Croce Verde. Bollettino bimestrale della Società di Pubblica Assistenza « Croce Verde ». Dirett.: Michela dott. L. S. Tip. Eredi Botta, v. Carmine 29.

Elettricità popolare. Direttore Editore: Giacomo Lavagnolo, via Gioberti 14.

Giornale dell' Ospedale Maria Vittoria (Ginecologia, Ostetricia e Pediatria) Anno IX. Direttore: dott. prof. comm. Berruti Gius. Period. mensile. Direzione e Amministrazione: v. Cibrario 72.

Giornale di Medicina Veter.. Dirett.: Mazzini dott. prof. Gio., v. Silvio Pellico 24.

Giornale Storico della Letteratura Italiana. Direttori: Novati prof. F. di Milano e Renier prof. R. di Torino. Casa editrice: Ermanno Loescher, v. Vittorio Amedeo II, 18.

Giurisprudenza Italiana (La). Raccolta generale di Giurisprudenza, Legislazione e Dottrina in materia civile, penale ecc. Direttori: Gabba prof. Carlo Francesco. (Pisa) e Mortara prof. Lodovico (Roma). Edit.: Unione Tipografico-Editrice Torinese, c. Raffaello 28.

Giurisprudenza Penale. Direttore: avv. prof. Orazio Sechi. Amm.: Tip. Legale, v. Cibrario 12.

Giurisprudenza Torinese (La). Giornale Legale. Dirett.: Braccio avv. Severino. Ammin.: Tip. Legale, v. Cibrario 12.

Il Nuovo Risorgimento. Periodico di Filosofia, Scienza dell'educazione e Studi sociali. Direttore: Billia prof. Michelangelo, c. Orbassauo 42.

Il tempo che farà. Bollettino mensile sulle correnti elettro-atmosferiche in rapporto colla pressione barometrica. Direttore: L. Chionio, astronomo e meteorologo, v. Baretti 28, p. 1.

Meccanica (La). Dirett. ed Edit.: Giacomo Lavagnolo, v. Gioberti 14.

Operaio Meccanico (L'). Direttore ed Editore: Giac. Lavagnolo v. Gioberti 14.

Ophthalmologica. Dirett.: Carlo Reymond e Orlando Pes. Libreria Carlo Clausen, Hans Rinck succ., v. Po 11.

Proprietà Industriale (La). Rivista illustrata delle invenzioni, scientifica industriale, tecnica e legale, tratta di meccanica, elettricità, ferrovie, lavori pubblici, brevetti d'invenzione e marchi di fabbrica. Dirett.: Bovi ing. prof. Benvenuto, c. Oporto 21.

Riforma Sociale. Rivista bimestrale di scienze sociali e politiche. Luigi Einaudi dirett., Gius. Prato redatt. capo Tip. S. T. E. N. (Soc. Tip.-Ed. Naz.) v. Nizza 149.

Rivista Amministrativa del Regno. Dirett.: Aliberti avv. cav. Paolo, v. Assarotti 9 Tip. S. T. E. N. (Soc. Tip.-Editr Naz.).

Rivista di Astronomia e scienze affini. Bollettino della Soc. Astronomica Italiana edito dalla stessa. Per l'abbonamento rivolgersi alla Libr. G. B. Paravia e Comp., v. Garibaldi 21-23.

Rivista di Filologia e d'Istruz. classica. Dirett.: Stampini comm. prof. Ettore di Torino. Casa editr.: Erm. Loescher, v. Vitt. Amedeo II, 18.

Rivista di Matematica. Abb. al volume L. 10 per l'Italia, L. 12 per l'estero. Direttore: Peano cav. prof. G. Editori: Bocca fratelli, v. Carlo Alberto 3.

Rivista d'Igiene e Sanità pubblica. Periodico bimensile diretto dai prof. Pagliani Luigi e Sclavo A. Red.-capo: professor Abba F., uffici, v. Schina 8.

Rivista omiopatica e l'Omiopatia in Italia. Organo dell'Istituto Omiopatico Italiano e della Società holmemanniana. Si pubblica ogni due mesi. Apre abbonamenti per tutta Italia L. 4, all'estero L. 8. Direttori respons.: Bonino dottor comm. Gius., Perabò dott. nob. Enrico, v. Orto Botanico 16.

Photos. Rivista mensile del *Photo-Club* di Torino. Dirett.: Iacoangeli ing. professor Odoardo, v. Nizza 71 ed il presidente del *Photo-Club*. Ammin.: Sella dott. Ettore, c. Valentino 11.

Rivista Italiana per le Scienze Giuridiche. 6 fascicoli all'anno. Italia anno L. 20; estero L. 22,50. Direttori: prof. F. Schupher e prof. G. Fusinato. Editori: Bocca frat., v. Carlo Alberto 3.

Rivista Ingegneria Sanitaria. Redazione: v. Bidone 37.

Rivista Penale di Dottrina, Legislazione e Giurisprudenza. Direttore: Lucchini Luigi (Roma). Edit.: Unione Tipografico Editrice Torinese, c. Raffaello 28.

Rivista Storica Italiana. Dirett.: Rinaudo prof. comm. Costanzo, v. Brofferio 3.

Supplemento alla Rivista Penale, Direttore: Lucchini Luigi (Roma). Editore: Unione Tipografico-Editrice Torinese, c. Raffaello 28.

Studi Medievali. Direttori: Novati prof. F. di Milano e Renier prof. R. di Torino. Casa edit. Ermanno Loescher, v. Vittorio Amedeo II, 18.

Studi senesi nel Circolo giuridico della R. Università, diretta da Rossi Pietro e Leporini Gius. (5 fascicoli all'anno) Edit. Bocca frat., v. Carlo Alb. 3.

Giornali di Letter., Arte e Sport.

Amico (L') dell'automobilista. Rivista pratica di automobilismo. Direz.: via Lagrange 32.

Arte (L'). Periodico settim. Tip. Sacerdote, v. Carlo Alberto 22.

Artista Moderno (L'). Giornale d'arte applicata, diretto dal prof. Carlucci R., quindicinale. Tipografia: la Soc. Tipografico-Editr. Nazion., v. Nizza 147-149.

Bollettino del Club Alpino Italiano. Redattore: Ratti prof. Carlo, v. Monte Pietà 28.

Bollettino Ufficiale del Club d'Arte. Periodico mensile. Si interessa di fotografia e d'arte. Direz.: v. Stampatori 4, Tipog. Boella e Pavignano, via San Francesco da Paola 6.

ANNO X

La Domenica dei Fanciulli

Giornale settimanale illustrato a colori

Direttrice: Luisa Sclaverano. *Editori:* G. B. Paravia e C.

Un anno: L. 5 - Num. separato: Cent. 10

Presso le Librerie G. B. Paravia e C.

Flora Letteraria (La). Prezzo annuo L. 3. Dirett.: Silvestri, ☞, prof. G. A., v. Carlo Alberto 29. Officina poligr. Editrice Subalpina, c. S. Maurizio 65.

Fotografia (la) artistica. Rivista internazionale mensile illustrata. Pubblicazione redatta in italiano e francese. Direttore e propr.: Cominetti cav. Annibale. v. Accademia Albertina 1 telef. 21-74.

Gazzetta del Popolo della Domenica. Letteraria, artistica, scientifica illustrata. Dirett.: Berta avv. cav. E. Augusto, v. Quattro Marzo 12.

Giornale delle Donne. Edizione bimensile di sola letteratura. Dirett.: A. Vespucci, v. Po 1 (ang. p. Castello).

Il Risorgimento Italiano. Rivista storica. Periodico bimestrale. Anno L. 20, estero L. 24. Dirett.: Manzone prof. Beniamino. Edit. Bocca frat., v. Carlo Alberto 3.

Italia nostra. Periodico illustrato delle bellezze italiche di natura e d'arte. Dirett.: Giglio Tos dott. Efisio, v. Cernaia 4.

La Corte di Salomone. Periodico enigmistico mensile, v. Ormea 6.

La Vita Artistica. Giornale bimensile di cultura, letter., arte edilizia, scuola, teatro, ecc. Dirett.: Vinardi avv. Alf., v. Vitt. Amedeo II, 13. Edit.: Chen Leandro, v. Garibaldi 45.

Letture amene ed educative. Pubblicazione bimestrale illustrata. Direzione e Amm., Libr. Salesiana v. Cottolengo 32.

Lo Spettacolo. Giornale settim. illustrato dei teatri-varietà, spettacoli sportivi e mondani con annesse Agenzia Artistica e Scuole di Musica e Recitazione. Direzione ed amministr. c. Quint. Sella 4. Dirett. propriet. Musso cav. Federico. Redattori: Blanc avv. Gius., Fanciulacci rag. Dino, Casella Carlo, Pivano Mario. Amministr. Poletto A. tel. 32-..

Mandolino (Il). Giornale letter. musicale quindicinale. Direttore: Monticone G., v. Superga 16.

Manipolo (Il). Pubblicazione mensile dell'Unione artistica professionale. Per 12 numeri L. 2. Tipografia P. Celanza, v. Garibaldi 33.

Nota Gaia. Rivista settimanale illustrata. Anno I. Direzione, Redazione, Amministrazione v. dei Quartieri 8. Direttore: Anfossi Mario (Faio), v. Manzoni 2. Redattori: Perelli Pietro, via Porta Palatina 19, Segre Dino, via Pastrengo, Trinchera Luigi Gustavo, v. Botero 4 *bis*, Benelli Ario, c. Francia 79, Ducato Benedetto. v. Gioberti 6. Tipo-Litografia G. Gandini Editrice v. dei Quartieri 8.

Per l'Arte. Rivista mensile d'arte decorativa moderna. Editori: C. Crudo e C. v. San Franc. da Paola 11. Abbonamento annuo per l'Italia L. 25, per l'estero L. 30.

Pro Torino, period. mensile illustr.; pubblicaz. dell'Associaz. *Pro Torino* (Anno V), distribuita gratuitamente ai soci ed ai Circoli di Torino e di tutto il Regno, nonchè agli esercizi pubblici che ne facciano richiesta. Direzione presso la sede sociale, gall. Nazionale scala B.

Rivista Musicale Italiana. Period. trimestrale. Italia, anno, L. 12; estero 14. Edit.: Bocca frat., v. Carlo Alb. 3.

Rivista mensile del Club Alpino Italiano. Redattore: Ratti prof. Carlo. Direzione e Ammin. v. Monte di Pietà 28 presso la Sede Centrale del Club Alpino Ital.

Rivista Steno-Dattilografica. Periodico mensile. Dirett. Benevolo Luigi. Redazione ed Amministr. v. Saluzzo 25.

Santa Cecilia. Rivista mensile di musica sacra e liturgica. Direttore: Marcello Capra. Redattore-capo: M. Sac. Gius. Inp. Rostagno. S. T. E. N. (Soc. Tipogr. Editr. Naz.), v. Nizza 149.

Stampa Sportiva (La). Rivista settimanale illustrata di tutti gli Sports. Direttore: Gustavo Verona, v. S. Secondo 17. Amm. e propriet.: Lupo cav. rag. Pasquale, corso Francia 54. Direzione, Redazione, Amministr.: v. Davide Bertolotti 3. Tip. S. T. E. N. (Soc. Tipografica Ed. Naz.).

Venerdì della Contessa (Il). *leggasi a pagina* 929.

..bo (Il). Giornale letterario filosofico, Vitt. Em. II, 96.

Giornali Didattici e Pedagogici.

Corriere degli Scolari. Prezzo d'abbonamento annuo L. 2. Direttore: Silvestri prof. G. A., v. Carlo Alb. 29. Officina Polig. Subalpina Edit. c. S. Maurizio 65.

L'EDUCAZIONE DEI BAMBINI

Giornale per le Scuole e per gli Istituti infantili

Direttori: E. P. Paolini e G. Pilotti. *Editori:* G. B. Paravia e C.

Un anno: L. 5 - Num. separato: Cent. 30

GIORNALE DELLA SCUOLA

PERIODICO SCOLASTICO QUINDICINALE

Direttore: A. Firrao

Un anno: L. 2,50 - Num. separato: Cent. 15

Presso le Librerie G. B. Paravia e C.

Pro Pueritia (mensile). Dirett.: Treves rag. A. Amm.: c. Vitt. Em. II, 34.

Rivista di pedagogia correttiva. Abbonamento annuo L. 3. Direttore: Carrara prof. Mario. Amministratore: Salvagno Carlo. Direzione: v. Michelangelo 26. Telef. 39-40 Amministr.: v. Arcivescovado 3, Telef. 19-79.

Scuola Pratica (La) per le 6 classi elem., scuole serali e asili d'infanzia. Direttore proprietario: prof. cav. G. A. Silvestri, v. Carlo Alberto 29. Officina poligr. Editrice Subalpina, c. S. Maurizio 65.

Staffetta (La) Scolastica. Rivista per gli Asili, le Scuole Elementari, Complementari e Normali per la preparazione dei Direttori e degli Ispettori scolastici e per lo studio del francese e tedesco. Dir.: prof. cav. Miraglia. Direz. Amm.: v. S. Massimo 38, p. 3. Abb. annuo L. 6.

Unione dei Maestri elementari d'Italia. Prezzo d'abbon. annuo L. 6, semestrale L. 3,50. Dirett.: Silvestri prof. cav. G. A., v. Carlo Alberto 29. Officina Poligr. Editr Subalpina, c. S. Maurizio 65.

Giornali Tecnici, Industriali, Agricoli e Finanziari.

Archivio Tipografico. Società *Augusta*, (già edito dalla Società Ditta Nebiolo e Comp.). Dirett.: Gianolio Dalmazzo, c. Palermo 3.

Atti della Società degli ingegneri e degli architetti di Torino. gall. Nazionale, scala *A*. Tip. stabil. tip. frat. Lobetti-Bodoni, Saluzzo.

La Conceria e Calzoleria Meccanica. Bollettino dell'Associazione Italiana Industrie e Commercio del Cuoio (mensile) Direzione: v. Ospedale 26.

Bollettino delle assicurazioni. Organo internaz. degli Assicuratori ed Assicurati, Anno XXXIII, period. bimensile. Direttore-propr.: Poncini cav. avv. Celso, v. Volta, 5. Tip. Success. Pietro Conti, v. Magenta 9.

Bollettino degli Alloggi. Direz. e Amm.: v. Barbaroux 29 presso la Tip. Spandre. Dirett.: Solaro M. G.

Bollettino della Associazione Generale fra Industriali e Commercianti in Torino. Anno IV. Pubblicazione mensile. Direzione presso la sede sociale Galleria Nazionale scala F.

Bollettino della Camera di Commercio e del R. Museo Comm. di Torino. Direz. v. Ospedale 28.

Bollettino della Lega Industriale organo della Federaz. industriale Piemontese. (Anno IV). Periodico mensile. Direz. ed amministrazione presso la sede sociale p. Statuto 17.

Bollettino Generale Finanziario. Anno XLI. Direz. e Amministr.: v. S. Franc. da Paola 13. Propriet.: Ditta Angelo Biolchi; Direttore: Michele Filippa.

Bollettino ufficiale della Cassa Mutua Cooperativa per le Pensioni. Direz. e Amministr.: v. Pietro Micca 9. Direttore: Chiappori dottor Carlo.

Cronaca Agricola. Giorn. delle Campagne. Organo uffic. del Sind. agricolo di Torino e vari Consorzi agrari del Piem. Direzione: Tip. « Gazzetta del Popolo ». v. Quattro Marzo 12.

L'Indicatore Generale delle Strade Ferrate del Regno d'Italia e Stati limitrofi, Tranvie a vapore, Navigaz., Poste e Telegrafia (N. 2). Mensile. Proprietari-Editori: Fratelli Pozzo, v. Amerigo Vespucci ang. v. Cassini (Crocetta).

L'Indicatore Generale delle Strade Ferrate del Regno d'Italia, Tranvie e Navigazione (N. 3). Mensile. Proprietari-Editori: Fratelli Pozzo, v. Amerigo Vespucci ang. v. Cassini (Crocetta).

L'Indicatore Generale delle Strade ferrate nell'Alta Italia, Tranvie e Navigazione (N. 4). Mensile. Proprietari-Editori: Fratelli Pozzo, predetti.

L'Indicatore Generale delle Strade ferrate nell'Italia Meridionale, Tranvie e Navigazione (N. 5). Mensile. Proprietari-Editori: Frat. Pozzo, predetti.

L'Indicatore Generale
per gli Alloggi da affittare, Camere mobiliate, Resoconto Assemblee, Consulenza legale, Protesti cambiari, Rubrica finanziaria — Telef. 31-05.
VIA CARLO ALBERTO, 7

L'Industria Chimica. Organo uffic. dell'Assoc. chimica industriale di Torino. Dirett.: Crudo ing. Ettore, Redaz. ed Ammin. Galleria Naz. scala A, presso l'Associazione chimica. Vedi *Annunzi speciali*, pag. 32.

L'Industria Serica. Bollettino ufficiale dell'Associazione Serica e Bacologica del Piemonte Direz. e Amministr.: via Arsenale 6.

Memorie di Architettura pratica. Disegni di edifizi, Progetti, Rilievi, Particolari decorativi. Pubblicaz. mensile. Abbonamento annuo L. 10. Frat. Fiandesio e C., v. Princ. Amedeo 28.

Mode Italo-Franco-Anglo-Americane (Le). Giornale dei mercanti sarti. Editore: prof. Raffignone Vitt., v. Po 2, Tip.-Lit. Fratelli Pozzo.

Monitore (Il) delle Strade Ferr. Direzione: v. Carlo Alberto 22. Tip. Sacerdote, id.

Monitore (Il) del Proprietario. Bollettino ufficiale dell'Associazione generale fra i Proprietari di case e terreni in Torino. Tip. S. T. E N. (Soc. Tipogr. Editrice Nazionale) v. Nizza 147-49.

Orario specificato Ferrovie e Tranvie di Torino, compil. Persico Antonio, direzione v. Nizza 71.

Orario Ufficiale delle Strade ferrate, delle Tramvie, della Navigaz., delle Messaggerie Postali, Telegrafia e Poste del Regno (mensile). Editori: Frat. Pozzo, v. Am. Vespucci ang. v. Cass. (Croc.).

Rassegna Mineraria e delle industrie minerarie, metallurgiche e chimiche, v. Tiepolo 2.

Servizio dei Procacci, mensile. Pubblicazione fatta per cura del Ministero delle Poste e dei Telegrafi. Editori: Fratelli Pozzo.

Supplemento annuale all'Enciclopedia di Chimica (Annuario di Chimica). Direttore: Guareschi prof. I., Edit.: Unione Tipogr.-Editr. Torinese, c. Raffaello 28.

Strade (Le). Rivista tecnico-ammin. dell[a] viabilità ordinaria. Dirett.: Tedesc[hi] ing. M., v. Giusti 4, telef. 33-60. Ti[p.] Stabil. Ditta Eredi Botta.

Giornali religiosi.

Alba (L'). Organo mensile dell'Unione Cristiana delle Giovani. Direz.: Signorina Elisa Meynier, Abbadia Alpina. Ammin.: c. Vitt. Em. 82.

Azione (L'). Organo mensile dell'Unione delle attività Cristiane d'Italia. Redazione: Giuseppe Cervi, p. Genova [..] Milano. Amministr.: via Bertola 53.

Bollettino Salesiano. Periodico della P[ia] Unione dei Cooperatori Salesiani (si pubblica in 9 lingue). Direz.: Oratori[o] Salesiano, v. Cottolengo 32.

Bollettino dell'Opera di N. Signora della Salute. Periodico mensile gratuito pei benef. dell'Opera. Direz: Borgo Vittoria, Chiesa di Nostra Signora della Salute. v. Vibò 26.

Bollettino Eucaristico. Direttore: Balma Agostino. Revisore: Vallaro padre Vincenzo, curato di S. Tommaso. Direzione presso la suddetta parrocchia.

Bollettino della Pia Opera dei fanciulli africani. Direz.: v. Venti Settembre 35.

Buona Settimana (La). Tipografia Massaro. gall. Umberto I.

Consolata (La). Periodico mensile delle Missioni estere e del Santuario della Consolata. Direz.: presso la Sacrestia del Santuario. Telef. 22-77.

Cuore (Il) di Maria. Direz.: Tip. Emporio Cattolico, v. S. Donato 31.

Foglietti settimanali per la gioventù. Direz. e Ammin.: Libreria Salesiana. v. Cottolengo 32.

Gioventù (La). Periodico settiman. illustrato. Direttore: Teol. Gio. Magliano. Edito dalla Tip. e Libr. Ed. Cattolica, v. Passalacqua ang. v. Juvara, Amministratore Silvio Pesci.

Le Lien. Bollettino quindicinale della Parrocchia Evangelica Valdese di Torino Redattore: Giampiccoli Ernesto, v. Pio Quinto 15.

Letture Cattoliche. Period. mensile. Dir.: Libreria Salesiana, v. Cottolengo 32.

Nazareno (Il). Periodico mensile. Direttore: P. Gius. Giacobbe, v. Palmieri 33.

Regina dei Martiri. Trimestrale. Direz. Santuario dell'Addolorata (Pilonetto).

Seminatore (Il). Foglio quindicinale di propaganda evangelica. Direz.: Paschetto professor Lodovico, v. Tacito 90, Roma. Amministr.: v. Bertola 53, Torino.

[T]estimonio (Il). Organo dell'Unione Cristiana Apostolica Battista. Direz.: Paschetto prof. Lodovico, v. Tacito 90, Roma. Amministr.: W. Kemme Landels, v. Bertola 53, Torino.

Giornali sociali.

[A]zione Democratica. Periodico settimanale, organo ufficiale della Lega Democratica Nazionale. Direttore: Mario Tortonese. Direz. ed Amm. presso il Segretariato della Lega, v. S. Dalmazzo 7.

[B]ibliografia Salesiana. Pubblicaz. mensile gratuita della Libreria Salesiana Editrice, v. Cottolengo 32.

[B]ollettino della Lega per la moralità pubblica (mensile). Direz.: v. Acc. Albert. 3.

[B]ollettino dell'Associazione « Fratres ex advenis », fra gli antichi allievi della R. Scuola media ed allievi della Regia Scuola superiore di commercio. Si pubblica mensilmente. Direz.: Galleria Nazionale ingr. D. Comitato di Redaz.: Mennyey avv. Gio., v. Fabro 1, Moccagatta avv. Vinc., v. Mercanti 17, Valli Luigi, v. Nizza 117.

[B]ollettino della Federazione Nazionale fra gl'impiegati subalterni dello Stato. Sede v. Rossini 1. Tip. del « Commercio » di A. Borzoni e C., v. Montebello 19.

[B]ollettino bimestrale della Società Reale per l'educaz. ed istruz. dei minorenni discoli del Piemonte. Direz. e Amm.: v. Arcivescovado 3. Dirett.: Carrara prof. dott. Mario. Amm.: Salvagno Carlo.

[E]co (L') dei Tabaccai d'Italia. Dirett.: Luigi Grandolini, v. Monginevro 7.

[Il] Grido del Popolo (Anno XIX). Periodico settimanale organo del Partito Socialista. Direz. e Amministrazione: corso Siccardi 12 (Camera del Lavoro).

Il Tricolore. Giornale Nazionalista. Esce settimanalmente in otto e sedici pagine. Redaz. e Ammin.: v. Principi d'Acaja 6 Telef. dell'Amministr.: 32-19. Abbonamento annuo: Italia L. 3. Estero (paesi dell'U. P.) L. 6. Un numero separato cent. 10 in tutta Italia.

Lavoratrice (La). Organo della Società nazionale di patronato e di mutuo soccorso a favore delle giovani operaie di Torino. Giorn. distribuito gratuit. alle associate di tutte le sedi della Società. Direz.: v. Assarotti 14.

L'organizzazione Operaia, organo della Lega del Lavoro. Direzione v. Basilica 3.

Previdenza e Famiglia. - Assic. mutua sulla vita. Direz.: v. Carlo Alberto 21.

Voce dell'Operaio (La). Periodico settim. Direzione: v. Arcivescovado 12.

Giornali diversi.

Bollettino della R. Prefettura. Tipografia A. Spandre e C., v. Barbaroux 29.

Cronaca dei Tribunali. Dir.: Giustina G. A., v. Priocca 4. Redattore-capo: Brusasco avv. Arturo, v. Garibaldi 31. Tip. Festa, Origlia e C., v. Goito ang. v. Galliari 4.

Foglio periodico della R. Prefettura. Direzione: Tip. Vassallo, portici piazza Castello 9.

Il Francobollo. Rivista mensile di filatelia e Chromos Liebig. Propr. Direttori: Bertacchi Daniele, c. S. Martino 3 e Tedeschi Giulio, c. Vitt. Em. II, 67.

Il Mondo Animale. Rivista zoofila e umanitaria. Dirett.-propr.: M. F. Riccabone, v. della Rocca 37.

La Donna. Periodico quindicin. illustr. Tip. S. T. E. N. (Soc. Tip.-Ed. Naz.). Dir.: Caimi cav. Nino G., v. Robilant 3.

Associazione della Stampa Subalpina.

Via Monte di Pietà 2, ☎ 28-19.

Consigliere Delegato

[..]sano avv. Cini, c. Oporto 21.

Consiglieri

[..]ttel avv. Vitt., *segret.*, v. Alberto Nota 3.
[..]io cav. avv. Edoardo, *economo-cassiere*, [v]. Genova 27.
[..]ndiani Egidio, *bibliotec.*, v. Viotti 2.
Buraggi avv. Gius., v. Garibaldi 46.
Calandra comm. Davide, corso Massimo d'Azeglio 40.
Cassone Leopoldo, c. Re Umberto 47.
Ansaldi cav. ing. Giorgio, v. Bernardino Galliari 31.
Eula avv. dott. Donato Costanzo, v. Goito 13.
Moggi Ercole, v. Magenta 48.
Olivieri di Vernier conte Carlo, via S. Donato 24.

Probiviri

Aliberti cav. avv. Paolo, v. Assarotti 9.
Berrini avv. Nino, v. S. Quintino 5.
Cagno avv. G. B., v. Mercanti 5.
Demaria Cesare, c. Casale 12.
Guaita avv. Gaetano, v. Pietro Micca 18.
Girola-Tulin Riego, redaz. del *Momento*.

Revisori dei conti

Alpino Lor., v. Venti Sett. 60.
Gatti Vitt., v. Rossini 14.
Michelotti Gigi, redaz. del *Momento*.
Pestelli Gino, v. Andrea Doria 5.

☞ Vedi a pag. 775 il *Consiglio d'Amministrazione* della **Cassa Pia di Previdenza.**

Sindacato Giornalisti - Corrispondenti

(Galleria Nazionale, Scala E).

Consiglio Direttivo.

Presidenza

Musso cav. avv. Feder., c. Quintino Sella 8.

Segretario

Medaglia rag. Adolfo, v. Maria Vitt. 23.

Cassiere economo

Fanciullacci rag. Dino, v. Sacchi 14.

Consiglieri

Bona avv. Mario, p. S Giovanni 8.

Cocchi rag. Alfredo, v. Andrea Doria 1.

Fanciullacci rag. Dino, predetto.

Medaglia rag. Adolfo, predetto.

Musso cav. avv. Federico, predetto.

Viale Gius., v. Accad. Albertina 33.

Revisori

Della Guardia Ermete, v. Roma 20.

Penna Francesco E. via Accademia Albertina 35.

Rocca Attilio, v. Mad. Cristina 37.

Corrispondenti di Giornali italiani politici *quotidiani*.

NB. I segnati in carattere nero appartengono all'Associazione della Stampa Subalpina.

Abate Daga Pietro, v. Montevecchio 3	Il Nuovo Giornale	*Firenze.*
Alpino Lorenzo, v. Venti Settembre 60	L'Unione	*Milano.*
	La Perseveranza	*Milano.*
Ambrosini dott. Gius., c. Vitt. Em. II, 40	Il Secolo	*Milano.*
Ambrosini prof. **Luigi**, c. Vinzaglio 87	Il Secolo	*Milano.*
Ballocca avv. Guido, c. Re Umberto 38	La Nuova Sardegna	*Sassari.*
Barberis Leopoldo, v. Accad. Albertina 27	La Riforma	*Roma.*
	Il Risveglio	*Napoli.*
Barberis ing. Teobaldo, c. Oporto 15	L'Adige	*Verona.*
Bardanzellu Giorgio, v. S. Massimo 40	Unione Sarda	*Cagliari.*
Barraja avv. **Edoardo**, v. Misericordia 3	Il Corriere polit. quotid.	*Genova.*
Battù cav. avv. Vincenzo.	Nuovo Giornale	*Piacenza.*
Bergomi rag. Arturo, v. Pastrengo 13	La Gazzetta di Mantova	*Mantova.*
	La Sera	*Milano.*
	Popolo Romano	*Roma*
Bertolini avv. G., v. S. Agostino 8	Il Veneto	*Padova.*
Caimi rag. Nino, v. Robilant 3	La Tribuna	*Roma.*
Casalini Luciano, v. dei Mille 33	L'Avvisatore della Provincia	*Alessandria*
	L'Oggi	*Bari.*
Clava rag. Enrico	La Sicilia	*Catania.*
Corio Onorio, v. Pastrengo 13	Il Sole	*Milano.*
De Agostini avv. Mario, v. Scuole 9	La Libertà	*Padova.*
Delbondio Libero	Lavoro	*Genova.*
Della Guardia Ermete, v. Roma 20	L'Adriatico	*Trieste.*
	Il Roma	*Napoli.*
Demaria Cesare, c. Casale 12	Il Guerino	*Milano.*
	Il Resto del Carlino	*Bologna.*
	Secolo	*Milano.*
Fanciullacci rag. Dino, v. Sacchi 14	Fieramosca	*Firenze.*
Fioruzzi nob. Attilio, v. Venti Sett. 6	Il Pungolo	*Napoli.*
Fornari Nino, v. Accademia Albertina 38	Il Progresso	*Piacenza*
Forno Severino, v. Carlo Alberto 33	L'Avvenire di Pavia	*Pavia.*
	Provincia Pavese	*Pavia*
Gandolla Giovanni, v. S. Domenico 39	Corriere di Novara	*Navara.*
Levi avv. Leone, v. Garibaldi 10	Il Cittadino	*Savona.*
Marconetto Pompilio, c. Princ. Oddone 45	Il Sole	*Milano.*
Marini nob. prof. Riccardo Adalgisio, v. Cavour 39	Gazzetta di Messina e delle Calabrie	*Messina.*
Mazzetta Gius., v. Piffetti 3	Il Giornale di Catania	*Catania.*
	Il Corriere di Sicilia	*Caltagirone.*
Medaglia rag. Adolfo, v. Maria Vittoria 23	Il Corriere delle Puglie	*Bari.*
	La Democrazia	*Perugia.*
Moggi Ercole, v. Magente 48	Corriere della Sera	*Milano.*
Montanini Silvio, v. Sacchi 54	La Provincia di Modena	*Modena.*

Monticelli avv. Carlo, v. Lagrange 21	Gazzetta di Venezia	*Venezia.*
	La Provincia di Padova	*Padova.*
	Il Secolo XIX	*Genova.*
Musso cav. **Federico**, c. Quintino Sella 8	Il Giorno	*Napoli.*
	La Nazione	*Firenze.*
...ucci Fulvio, v. Venti Settembre 51	La Gazzetta Livornese	*Livorno.*
	Il Telegrafo	»
...avesio avv. Carlo v. Corte d'App. 22	Italie	*Roma.*
...icolli nob. cav. **Federico**, v. Lagrange 47	La Lombardia	*Milano.*
...iva Gino	Avanti!	*Roma.*
...vano avv. Silvio, v. Carlo Alberto 18	La Vedetta Senese	*Siena.*
...agazzi Ubaldo Enea, c. Reg. Margh. 84	La Sentinella delle Alpi	*Cuneo.*
...mpò-Vallerino Ernesta, c. Beccaria 2	La Gazzetta di Parma	*Parma.*
...archetti cav. Gio., v. dei Mille 56	La Provincia di Vicenza	*Vicenza.*
...raversino cav. **Ces.**, v. Princ. Tommaso 9	Giornale d'Italia	*Roma.*
...eves G. M., v. della Rocca 38	L'Azione	*Catania.*
...one D. Stefano, v. Cottolengo 32	Verona Fedele	*Verona.*
...bezzi avv. Gius., v. Pescatore 1	La Vita	*Roma.*
...audetti Ern., v. Venti Settembre 87	Il Corriere Toscano	*Pisa.*
...ale Gius., v. Accademia Albertina 33	Don Marzio	*Napoli.*
...ccaro prof. cav. F. E., v. Saluzzo 44	Gazzetta dell'Emilia	*Bologna.*
...uccaro avv. **Pier Aless.**, v. Saluzzo 44	Il Caffaro	*Genova.*

Corrispondenti di Giornali italiani politici *non quotidiani*, tecnici, illustrati, sport, umoristici e teatrali.

NB. I segnati in carattere nero appartengono all'Associazione della Stampa Subalpina.

...lpino Lorenzo, v. Venti Sett. 60	Lo Stendardo	*Cuneo*
...nfossi Mario, v. Manzoni 2	L'Ippogrifo	*Genova.*
...ppiani prof cav **Gio**, v. Mercanti 16	Rivista di Comm. e Ragion.	*Alessandria.*
...rneudo cav. Gius. Isidoro, v. Cavour 41	Il Cittadino	*Asti.*
...ttias Gustavo	La Lanterna	*Pescia.*
...allocca avv. Guido	Eco del Chisone	*Pinerolo.*
...ardanzellu Giorgio, v S Massimo 40	Variétés	*Milano.*
...aronio cav. avv. **Piero**, v. S Secondo 41	La Voce del Lago Maggiore	*Intra.*
...arraja avv. **Edoardo**, v. Misericordia 3	L'Indipendente	*Susa*
	Gazzetta	*Mondovì.*
...attù cav. avv. **Vincenzo**, v. Bellezia 1.	La Vedetta Artistica	*Firenze.*
...enevolo Amedeo, v. Nizza 27	Il Progresso Stenografico	*Milano.*
...ona avv. Mario, p. S. Giovanni 8	Gazzetta Teatrale Italiana	*Milano.*
...ovi prof. ing. **Benvenuto**, c. Oporto 21	Rivista il Gas	*Venezia.*
	Rivista-tecnico-legale per gl'Ingegneri	*Palermo.*
...alsamiglia Raffaello (Malia), Galleria Nazionale, scala E	Il Commercio	*Genova.*
	Il Mare	*Genova-Rapallo.*
...amerano avv. cav. **Carlo**, v. Mercanti 16	Nuova Gazzetta di Novara	*Novara.*
	Scienza e Diletto	*Cerignola.*
	Foro Commerc. Lombardo	*Milano.*
	La Scena di Prosa	*Milano.*
...asabella prof. ing. **Franc.**, v Silvio Pellico 5	Il Travaso delle Idee	*Roma.*
	Piccolo Faust	*Bologna.*
...asella rag Alfredo, v. S. Quintino 23	Rivista d'Ammin. e Contab.	*Como*
...avalieri A., v. Mazzini 36	La Rana	*Bologna.*
...occhi Luigi, v. Andrea Doria 1	Arte Melodrammatica	*Milano.*
Cocchi Alfredo, v. Andrea Doria 1	Gazzetta dello Sport	*Milano.*
Colonna rag. E. D., c. Oporto 55	La Gioventù	*Napoli.*
	La Donna e il Bambino	*Milano.*
Cottini Giacinto, v. Riccardo Sineo 5	Sentinella delle Alpi	*Cuneo.*
Datta avv. Giuseppe, v. S Dalmazzo 24	Comoedia	*Napoli.*
Della Guardia Ermete, v. Roma 20	Cronache d'Arte	*Genova.*
	Lettura Sportiva	*Milano*

De-Silvestri Roberto, v. Po 10	**Eco del Verbano**	*Arona.*
Fanciullacci rag. Dino, v. Sacchi 14	**Lo Spettacolo**	*Torino.*
Fioruzzi nob. Attilio, v. Venti Sett. 6	**La Ribalta**	*Napoli.*
	Il Teatro	*Milano.*
Fornari Nino, v. Accademia Albertina 38	**L'Illustrazione Italiana**	*Milano*
Forno Severino, v. Carlo Alberto 33.	**Risveglio**	*Pavia.*
	Giornale della Lomellina	*Mortara.*
Fubini avv. Vitt. Em., v. Fabbro 6	**Il Commercio**	*Genova.*
Gandolfa Giovanni, v. S. Domenico 39	**Faro Romagnolo**	*Ravenna.*
Germano dott. Annib., v. Garibaldi 18	**La Sesia**	*Vercelli.*
	Il Risveglio	*Biella.*
Gianoli cav. uff. ing. Carlo Alb., c. Vinzaglio 23	*Giornali novaresi e valsesiani.*	
Grandi Terenzio, v. S. Chiara 62	**Giovine Italia**	*Ancona.*
	La Libertà	*Ravenna.*
Jachia geom. Natale, v. Carlo Alberto 33	**Il Cosmorama**	*Milano.*
Marchisio avv. Giovanni, v. Leguano 6.	**Il Radicale**	*Venezia*
	Il Loggione	*Milano.*
Marconetto Pompilio, v. Princ. Oddone 45	**Bollett. Protesti Cambiari**	*Milano.*
Mariani Emilia, v. Davide Bertolotti 7	**Gazzetta Letteraria**	*Milano.*
	Rivista delle Signorine	*Milano.*
	Unione dei Maestri	*Torino.*
Medaglia rag. Adolfo, v. Maria Vittoria 23	**La Maschera**	*Napoli.*
	L'Arte	*Trieste-Milano-Roma-Torino*
Mennyey avv. Gio., v. Fabro 1	**Gazzetta di Fossano**	*Fossano.*
	Corriere della Provincia	*Oneglia.*
Mina Mario Luigi, v. Finanze 2, vicolo del Teatro, *abitaz.* v. Monginevro 54	**Italia Sport**	*Roma.*
	Rivista Moderna Politica e Letteraria	*Roma.*
Miotti Lorenzo, c. Siccardi 51.	**Il Giornale dell'Industria**	*Napoli.*
	Sicilia Sportiva	*Palermo.*
Momigliano avv. Adolfo, v. Barbaroux 9.	**L'Internazionale**	*Parma.*
Montanini Silvio, v. Sacchi 54	**Nuova Musica**	*Firenze.*
Monticelli avv. Carlo, v. Lagrange 21	**Gazzetta dei Teatri**	*Milano.*
	La Bohème	*Napoli.*
Mussa Luisa, v. dei Mille 35	**Il Piccone**	*Porto Maur.*
	Il Fossanese	*Fossano.*
	La Vita Internazionale	*Milano.*
	Anima Nova	*Bari.*
Musso cav. avv. **Feder.**, c. Quintino Sella 8	**L'Arte drammatica**	*Milano.*
Occhetti Carlo, v. S. Domenico 12 *bis*	**La Cinematografia Italiana**	*Milano.*
	La Libera Azione	*Voghera.*
	Corriere del Ticino	*Oleggio.*
Papi dott. Ettore, v. Cernaia 31.	**Tribuna Sport**	*Napoli.*
Pavesio avv. Carlo, v. Corte d'Appello 22	**Il Proscenio**	*Napoli.*
	Rivista Teatrale Italiana	»
Penna F. E., v. Accademia Albertina 35	**La Rivista Teatrale Melodrammatica**	*Milano.*
Perino Pier Alfonso, v. Schina 8	**L'Indipendente**	*Susa.*
Pestalozza Alberto, c. Raffaello 3	**Il Po**	*Codogno.*
Poletto Armida, c. Quintino Sella 8	**Il Tirso**	*Roma.*
Piccioni dott. Luigi, v. Sacchi 46	**Nuovi Doveri**	*Palermo.*
Prato avv. Giuseppe, p. Savoia 6	**La Rassegna Nazionale**	*Firenze.*
Regge Pietro, v. Mazzini 24.	**Gli Sports**	*Roma.*
Rolando Roberto, v. Perrone 8	**Journal des ètrangers à Venise - The Universal Echo**	*Venezia.*
	L'Illustration poliglotte	»
	Vita moderna	*Milano.*
Sampò-Vallerino Ernesta, c. Beccaria 2	**La Gazzetta di Pallanza**	*Pallanza*
Tarchetti cav. Gio. v. dei Mille 56	**La Gazzetta della Spezia**	*Spezia.*
Tili Gius., c. Orbassano 1	**Opera Comica**	*Milano.*
	L'Argante	*Roma.*
	Il Trovatore	*Milano.*
	Il Caffè-Chantant	*Napoli.*

Toso cav. **Flam.**, c. Re Umberto 37	**Gazzetta d'Acqui**	*Acqui.*
Treves Moise Gius., v. Rocca 38	**Il Pensiero Militare**	*Roma.*
	La Provincia di Lecce	*Lecce.*
Viale Gius., v. Accad. Albertina 33	**La Rassegna Melodramm.**	*Milano.*
Vinardi avv. Alfredo	**L'Arte Lirica**	*Milano.*
Zuccaro prof. cav. F. E., v. Saluzzo 44	**Eco dell'Industria**	*Biella.*
	Il Pensiero Lomellino	*Mortara.*
	Giornale di Liguria	*Oneglia*
	Gazzetta di Mondovì	*Mondovì.*

Corrispondenti Giornali esteri.

NB. I segnati in carattere nero appartengono all'Associazione della Stampa Subalpina.

Alpino Lorenzo, v. Venti Sett. 60.	**New York Sun**	*New-York.*
Attias Gustavo.	**La Tunisie Française**	*Tunisi.*
Battù cav. avv. **Vincenzo**, v. Bellezia 1	**L'Alto Adige**	*Trento.*
Bava prof. Oreste, ✻, uff. Istruz. pubblica francese, v. Morghen 5	**Journal Musical**	*Parigi.*
Bergomi rag. Arturo, v. Pastrengo 13	**Daily Mail**	*Londra.*
Bevilacqua Armando, v. Fabro 1	**Le Matin**	*Parigi.*
Casalini Luciano, v. dei Mille 33	**La Guide Musical**	*Bruxelles.*
	Le Journal de Musique	*Paris.*
Corio Onorio, v. Pastrengo 13	**L'Eclair**	*Parigi.*
Della Guardia Ermete, v. Roma 20	**Corriere Italiano**	*Rio Janeiro.*
Ferrero Mario, strad. Lanzo 275	**Messaggero Egiziano**	*Aless. (Egitto)*
	Vedetta	*Salonicco*
Fornari Nino, v. Accademia Albertina 38	**L'Araldo**	*New-York.*
	Daily Mirror	*London.*
	L'Illustration	*Parigi.*
Grandi Terenzio, v. Santa Chiara 62	**El Progresso**	*Barcellona.*
	L'Heraldo de Madrid	*Madrid.*
Guillermin Paolo, v. Roma 30.	**Courrier de Genève**	*Ginevra.*
Kraüterkraft prof. J., v. dei Mille 48	**Gazette de Francfort**	*Francoforte.*
	Prawda	*Varsavia.*
Medaglia rag. Adolfo, v. Maria Vittoria 23.	**L'Arte**	*Trieste.*
Miotti Lorenzo, c. Siccardi 51	**Il Fanfulla**	*S. Paolo (Brasile)*
Monnet prof. **Camillo**, v. Arcivescovado 1*b*.	**Comoedia**	*Parigi.*
Musso cav. avv. **Feder.**, c. Quintino Sella 8	**Agenzia Reuter**	*Londra.*
	Associated Press	*New-York.*
	Revue d'Art drammatique et musical	*Parigi.*
Nucci Fulvio, v. Venti Settembre 51	**Le Courrier Tunisien**	*Tunisi.*
Quarà Luigi Giuseppe, v. Deposito 3	**Bollettino della Sera**	*New-York.*
Razetti Flavio	**Corriere d'Italia**	*Buenos Aires.*
	Fanfulla	*S. Paolo Brasile.*
	El Arte teatral	*Buenos Aires.*
Rocca Attilio, v. Madama Cristina 37	**L'Auto**	*Parigi.*
Rosso avv. Cesare, v. Amedeo Avogadro 16.	**L'Italiano in America**	*New-York.*
Trèmant ing. cav. **Edoardo**, v. del Lauro 3 barr. di Casale	**Le Figaro**	*Parigi.*
Viale Gius., v. Accad. Albertina 33	**Risveglio Italiano**	*Parigi.*
Zuccaro prof. cav. F. E., v. Saluzzo 44	**L'Italia**	*Parigi.*
	L'Italie illustrée	*Parigi.*

Pseudonimi.

A. B., Bergomi Arturo.
Age! Gulinelli cav. avv. Albino, v. San Massimo 43.
A. V., Vinardi avv. Alfredo.
Adolfo D'Ameglia, Medaglia rag. Adolfo.
Alberto, Viriglio Alberto.
Amilcare Solferini, Actis Vittorio.
Arab, Abeniacar Arturo, v. R. Parco 5.
Arrigo Lidi, Colonelli Aldo Maria.
Attilio, Mussino Attilio.
Ausonio Liberi, Giustina G. A.
Belzebù, Giuliano ing. Sever. Alessandro.

Boileau, Bevilacqua Armando
Cad, Damiani avv. Cesare.
Caramba, Sapelli Luigi.
Caronte, Calleri cav. Arturo.
Cecalf, Cocchi Alfredo.
c g c, Giorgieri-Contri Cosimo.
Cetra, Traversino cav. Cesare.
Cini, Rosano avv. Cini.
Cinirin, Zanardi Dante.
Cirano, Bonello avv. Filippo.
Contessina Enza, Castino Lina.
d f, Fanciullacci rag. Dino.
Dalsani, Ansaldi ing. cav. Giorgio.
Di Esse, Signorini De Palesi Dante.
Doctor Alfa, Berta avv. cav. E. A.
Dodo, Vinardi avv. Alfredo.
Dottor Veritas, Alloati avv. cav. Enrico.
Ermes Costanzi, Colonna rag. E. D
Erpianis Giulio, Speirani Giulio.
Errea, Rocca Attilio.
Etta, Castino Lina
Fafner, Berta avv. cav. E. A.
Floriano Del Cigno, Cocchi Alfredo.
Fra Calisto, Cantalupo Calisto.
Fra Dolcino, Colombo cav. Giovanni.
Fra Incognito, Beniamino cav. Carlo.
Fra Misobolo, Tonso prof. cav. Giovanni.
Fra Sario, Bona avv. Mario.
Fra Stregone, Cavalieri Alfonso.
Fulgenzio Castillo, Tonso prof. Giovanni.
Gambros, Ambrosini Gius.
Gech, Chiorino Gius. Eug. (Rivalta).
Gigi, Guaita avv. Gaetano, v. Governolo 34.
Gip, Pecchio Gius., c. Valentino 35.
Golia, Colmo Eugenio.
Guido Guidi, Gandolla Giovanni.
I Caducei, Sapelli Luigi e Carlo Beniamino
Il beniamino, Beniamino Carlo.
Io per tutti, Demaria Cesare.
l. d., Lanza avv. cav. uff. Domenico.
Labor, Rizzetti comm. Carlo.
Lo Stregone, Cavalieri Alfonso.
Luigi di San Giusto, Macina-Gervasio Luisa
m. b., Bona avv. Mario.
malia, Calsamiglia Raffaello.
Mario Leoni, Albertini cav. Giacomo.
Marius, Mina Mario Luigi.
Mezzarana, Ramezzana Emilio.
Momus, Musso cav. avv. Federico.
Vorameia, Camerano avv. Carlo.
Paggio Fernando, Viale Fernando.
Pippo Caballero, Casabella prof. Franc.
Roberto de' Normanni, Grammatica professore Guiscardo
Sarpi, Vinardi avv. Alfredo.
Storm, Gianoli ing. cav. uff. Carlo Albert
Suor Filippina, Vigitello Emilio.
Tertulliano Tapassia, Viriglio Alberto.
Tiochet, Occhetti Carlo.
Toga-Rasa, Saragat avv. Giovanni.
Valerio, Cavalieri Alfonso.
Virgus, Verona Gustavo.
Whip, Gianoli cav. uff. Carlo Alberto
v. g., Verona Gustavo.
Zero, Gandolla Giovanni.

Scrittori.

Albertini comm. Giacomo, v. Milano 2.
Balsamo-Crivelli march. prof. Gustavo, via v. Valeggio 24.
Bernardi Carlo, v. Genova 27.
Berta avv. cav. E. Aug., v. Quattro Marzo 12.
Calandra cav. Edoar., c. Mass. d'Azeglio 40
Carrera avv. cav. Quint., v. Amed. Avog. 16.
Castino Lina in Fenoglio d'Enrici, via Donati 25
Cottini Giacinto, v. Riccardo Sineo 5.
Chiara prof. Bernardo, v. Gropello 20.
Crispolti march. Filippo, p. Cavour 2.
Dadone Carlo, c. Re Umberto 33
Deabate avv. Gius., v. S. Donato 4.
De-Amicis Ugo, v. dei Mille 7.
De-Botazzi prof. Gius., v. Asti 20.
Depanis avv. comm. Gius., v. Cernaia 1.
Dolfi Emilio, v. Lagrange 41.
Fasolo Oreste, v. Silvio Pellico 27.
Foà prof. Arturo, v. Lagrange 41.
Gianoli ing. cav. uff. Carlo Alberto, corso Vinzaglio 23.
Graf prof. Arturo, v. Bricherasio 11.
Grammatica prof. Guiscardo, v. Madama Cristina 47.
Gandolla Gio., v. S. Domenico 39.
Giorgieri avv. Cosimo, v. Montevecchio 3
Giraud cav. avv. Onorato, v. Gio. Prati 3.
Invernizio Quinterno Carolina (Govone).
Jacobbi prof. Temistocle, v. Mazzini 2.
Macina-Gervasio Luisa, v. Urb. Rattazzi 5
Mantovani comm. Dino, v. Andrea Doria 2?.
Mencacci Angelo, v. Caraglio 14.
Norlenghi dott. Aroldo, v. Lamarmora 35.
Orefici-Pia Giuseppina, v. Pisa 40
Pasquali Maria Ernesto, v. Garibaldi 49.
Pastonchi Francesco (Grugliasco).
Pecchio Gius., c. Valentino 35.
Pedullà-Morabito Giac., c. Vitt. Em. II, 96.
Piccioni dott. prof. Luigi, v. Sacchi 46.
Rizzetti comm. Carlo, Deputato al Parlamento, c. Vinzaglio 35.
Rosa di San Marco contessa Celeste in Arcadia: *Tamira Calliade*, v. Sagliano 4.
Sacerdote cav. avv. Salvat., c. Vinzaglio 7.
Saragat avv. Giov., v. Quattro Marzo 5.
Soriso (Di) Paola, v. Saccarelli 9.
Thovez dott. Enrico, c. Siccardi 69.
Tonso prof. cav. Gio., c. Vitt. Em. II, 80.
Viriglio cav. Alberto, v. Roma 40.
Zini prof. Zino, v. Valeggio 25.

CIRCOLI POLITICI E SOCIETÀ DI RICREAZIONE E *SPORT*

Accademia Filarmonica

Piazza San Carlo 5, ☎ 7-19.

Consiglio di Direzione.

Presidente
..evalley cav. ing. Gio., v. Maria Vitt. 16.

Direttore di segreteria
..nino cav. avv. Edoardo, v. Assietta 65.

Direttore di tesoreria
..iberti cav. avv. Paolo, v. Assarotti 9.

Direttore del patrimonio
..rberis ing. Alessandro, v. Bogino 25.

Direttore economo
..azzuchelli ing. Vinc., v. Magenta 41.

Direttore della musica
..otteland avv. Alberto, v. Gasometro 14.

Direttore di biblioteca
..rtini di Cigala conte ing. Carlo, via Sagliano 4.

Direttore della dispensa
..anco barone avv. Filib., v. Superga 12.

Consiglieri
..ichetti avv. Filib., v. Genova 3.
..iatto cav. ing. Vitt., v. Arsenale 10
..icarj cav. ing. Mario, v. Montevecchio 24.
..on ing. Gius., v. Fabro 3.

Società di Concerti

Segreteria: Via Nizza 149, ☎ 17-32.

Questa Società fu fondata nell'anno 1895, ed ha ..er iscopo di promuovere e diffondere il culto ..ella buona musica con concerti e con concorsi.

Presidente
..epanis avv. comm. Gius., v. Cernaia 1.

Vice-presidente
..assati di Balzola marchese Evasio, via Cavour 30.

Segretario
..apra Marcello, v. Berthollet 9.

Tesoriere
..inigaglia dott. Moise, v. S. Fr. da Paola 18.

Consiglieri
..eriana cav. ing. Art., comm. ✻, via Princ. Amedeo 34.
..osta di Carrù della Trinità, conte Paolo, v. S. Franc. da Paola 15.
Gay di Quarti di Lesegno march. Calisto, c. Re Umberto 2.
Gioberti comm. avv. Emilio, v. Alfieri 24.
Gromis di Trana conte Carlo, v. S. Dalmazzo 6.
Favale Carlo, p. Solferino 20.
Sacerdote avv. cav. Giacomo, v. Venti Settembre 3.

Circolo degli Artisti

Via Bogino 9, ☎ 6-66.

Rappresentanza Sociale pel 1909

Presidente
Rizzetti comm. Angelo, v. Pastrengo 29.

Vice-presidenti
Lavini avv. cav. uff. Gius., v. Ospedale 41.
Arnaldi di Balme cav. Enrico, v. Maria Vittoria 50.

Comitato Direttivo
Ceragioli cav. Giorgio, v. Cernaia 14.
Carutti di Cantogno avv. Aug., v. Bogino 20.
Sincero maestro Dino, v. Napione 4.
Arbarello avv. Luigi, v. Maria Vittoria 8.
Rocca cav. ing. Alfredo, c. Valentino 40.
Marchesi ing. Enrico, v. Passalacqua 10.
Pavesio avv. Carlo, v. Corte d'Appello 22.

Censore.
Darbesio avv. Luciano, v. Venti Sett. 30.

Sezione *Nautica*.

Presidente
Rotta dott. cav. Gius., c. Vitt. Em. II, 66.

Direttore di canottaggio
Mazza Giacomo, c. Vitt. Em. II, 6E (oltre Po).

Segretario
Türbil avv. Giulio, v. Garibaldi 26.

Società d'Incoragg. alle Belle Arti

Via Bogino 9, ☎ 6-66
Presso il *Circolo degli Artisti*.

Consiglio di direzione.

Presidente
Lavini avv. cav. uff. Gius., v. Ospedale 41.

Segretario
Arbarello avv. Luigi, v. Maria Vittoria 8.

Consiglieri
Ferro prof. Cesare, p. Em. Filiberto 6.
Fallini cav. uff. Carlo, v. S. Massimo 42.
Bernardi Romolo, v. Cavour 28.
Ceragioli cav. uff. Giorgio, v. Cernaia 14.
Carutti di Cantogno avv. Aug., v. Bogino 20.

Comitato di Revisione
Scarpa dott. L. Guido, v. Zecca 37.
Zini nob. avv. Lamberto, v. Alfieri 24.
Borda Gius., P. Madonna degli Angeli 2.

Società *Amici dell'Arte*

(già Acquarellisti e Pastellisti)

Via Bogino num. 9, ☎ 6-66
presso il *Circolo degli Artisti*.

Società costituitasi nel 1894 allo scopo di promuovere speciali *Mostre*, nelle quali figurassero quelle produzioni artistiche originali, che rivestendo i caratteri intimi e particolari del lavoro intellettuale dello studio, sono meno adatte ad entrare nei criteri a cui si informano le consuete esposizioni di belle arti.

Bistolfi Leonardo, comm. ✻, *presidente*, v. Bonsignore 3.
Calandra Davide, comm. ✻ e ✠, *vice-presidente*, c. Massimo d'Azeglio 40.
Ceragioli cav. Giorgio, *segretario*, v. Cernaia 14, *studio* c. Siccardi 16.
Chicco Alfredo, *cassiere*, v. Lamarmora 26.
Rubino cav. uff. Edoardo, *membro*, v. Asti 17, *abit.* v. Napione 7.
Giani Gio., *membro*, v. S. Giulia 45.

Circolo fra gli Amici del Teatro.

Via Basilica 3, scala D, piano 1.

Il Circolo si propone: di diffondere e di perfezionare, specie fra i giovani, il gusto dell'Arte drammatica.

Presidente
Bagnasco Domenico, c. Raffaello 29.
Vice-presidente
Laratta dott. Luigi, v. Lamarmora 28.
Segretario
Labriola Attilio, v. Roma 3.
Cassiere
Chiorando Alfredo, p. Castello 23.
Bibliotecario
Croce Giovanni, v. Barbaroux 2.
Consiglieri
Martinengo avv. Oreste, v. Cernaia 36.
Barbavara di Gravellona nob. Giuseppe Cesare, v. S. Giulia 65.
Lovera di Maria conte dott. Alessandro, v. Venti Sett. 14.
Gambarella avv. Italo, v. S. Massimo 31.
Dagasso avv. Edoardo, p. Savoia 4.
Messi Ercole, v. Ormea 71.
Talice Paolo, v. Goito 2.
Fumasuoli Luigi, p. Castello 19.
Piumatti Piero, str. Val S. Martino. 6.
Tarizzo Silvio, c. Regina Margherita 153.

Collegio dei Revisori dei Conti.
Capo
Vivenza Nino, v. Baretti 18.
Segretario
Jona Giorgio L., v. Ospedale 11.
Membri
Morelli rag. Lino, v. Roma 3.
Colli rag. Gius., p. Castello 16.
Faramia Giuseppe, p. Castello 19.

Unione Artistica Professionale fra Pittori, Scultori ed Architetti

Via Garibaldi 33 (Tip. Celanza).

Costituita nel Gennaio 1906, allo scopo di tutelare e promuovere gli interessi generali dell'arte e contrastare l'ingerenza dannosa degli incompetenti nelle funzioni e manifestazioni della vita artistica.

Presidente
Caselli cav. prof. Crescentino, architetto, v. S. Dalmazzo 17.
Segretario
Mya Pietro S., pitt., v. S. Franc. da Paola ..
Consiglieri
Bottero comm. Gius., pittore, c. Siccardi ..
Calderini Marco, pitt., c. Quintino Sella 72.
Covino Edoardo, pittore, v. della Rocca 5.
Fiorini cav. Pietro, architetto, v. Cavour 4..
Gelati prof. Cimbro, archit., v. Bellavista 1..
Pennazio Augusto, pitt., viale Stupinigi 4..
Pollonera Carlo, pitt., v. Princ. d'Acaja 2..
Spurgazzi Ern., architetto, v. Moncalvo 2..
Stratta cav. Carlo, architetto, v. Balbo 1..
Verus prof. Camillo, pittore (Modena).

Società Fotografica Subalpina.

sotto l'alto Patronato di S. A. Reale la Principessa Elena d'Orleans Duch. d'Aosta.

Via Maria Vittoria 23, piano 1.

Questa Società, fondata nell'aprile del 1899, ha per iscopo di promuovere il progresso della fotografia mediante riunioni, conferenze, corsi di insegnamento, esposizioni, gite artistiche, ecc.

Presidente onorario
S. A. R. il principe Luigi di Savoia, Duca degli Abruzzi.
Presidente effettivo
Pia cav. uff. avv. Secondo, v. Pr. Amedeo 25.
Vice-presidente
Lavagna dott. Attilio (Orbassano).
Segretario
Porinelli cav. Carlo, c. S. Maurizio 67.
Vice-Segretario
Angeloni prof. dott. Italo Mario, c. Vittorio Eman. II, 6.
Tesoriere
Anau Gustavo, v. Carlo Alberto 43.
Consiglieri
Assale Gio., c. Vitt. Eman. II, 96.
Cominetti cav. Annib., p. Vitt. Em. I, 5.
Mercandino rag. Gio., v. Nizza 74.
Molfese ing. Gerardo, v. Zecca 10.
Tournon conte ing. Adriano, v. Cernaia 44.
Revisori dei conti
Vigliardi-Paravia cav. Gius., v. Alfieri 26.
Bosco cav. Carlo, c. Oporto 30.
Bardelli Felice, v. Roma 18.
Bibliotecario
Grosso Alberto, v. Roma 7.

Photo-Club di Torino

Unione dilettanti fotografi

Via Lagrange 29.

Quest'Unione fondata il 18 novembre 1904 ha per iscopo di riunire quanti si occupano di fotografia e cultura di arte in genere; diffondere l'istruzione dell'arte fotografica sotto ogni aspetto; cooperare validamente alla soluzione dei problemi ad essa inerenti e di eliminare nel campo commerciale ogni azione che torni di danno ai dilettanti. La quota è di L. 10 annue, più L. 2 di buon ingresso. Ai primi di gennaio 1910 annoverava 300 soci effettivi.

Il Photo-Club fornisce gratis ai soci una elegante Rivista mensile: *Photos*, e fondò nell'autunno 1908 la prima Scuola di Fotografia col sussidio degli Enti cittadini.

Presidente
Migliardi avv. Rinaldo, v. E. De Sonnaz 4.
Vice-presidente
Lampiano rag. Mario, v. Roma 29.
Consiglieri
Sella dott. Ettore, c. Valentino 11.
Perino prof. Giulio, c. Cairoli 18.
Caracciolo Gio., v. Arcivescovado 1.
..wy Art., v. Roma 16.
..errino Alberto, v. Nizza 107.
Rossotto rag. Pietro, v. S. Secondo 17.
..llocca avv. Guido, c. Re Umberto 38.
Filippini colonn. Luigi, p. Vitt. Em. I, 23.
..gnasco Domenico, c. Raffaello 29.
Segretario
..llocca avv. Guido, predetto.
Cassiere
..la dott. Ettore, predetto.
Economo
..erino prof. Giulio, predetto.

Scuola di Fotografia

..tuita per iniziativa del « Photo-Club » di Torino sussidiata dal Comune di Torino e dalla locale Camera di Commercio

Fondata nel 1908.

29 — Via Lagrange — 29.

Presidente
..tti prof. geom. cav. Odoardo, v. Papacino 3.
Membri
..imonetti prof. dott. Amilcare Cesare.
Appiani rag. prof. Gio., v. Mercanti 16.
..rbavara di Gravellona nob. Giuseppe Cesare, v. S. Giulia 65.
.. Sambuy cav. Edoardo, v. Mad. Cristina 78.
..igliardi avv. Rinaldo, v. De Sonnaz 4.
..lla dott. Ettore, c. Valentino 11.
..bini cav. prof. Simone, v. Cavour 7 *bis*.
Segretario
..cciatori Pier Emilio, chim. industr., via La Marmora 24.
Corpo didattico
..cciatori prof. Pier Emilio, predetto, *per le nozioni di chimica generale.*
..imonetti dott. prof. Amilcare Cesare, predetto, *per le nozioni di ottica generale.*
.. Sambuy cav. prof. Edoardo, predetto, *per la fotografia pratica.*
..atti cav. prof. Odoardo, predetto, *per la fotografia all'aperto.*
Direttore amministrativo
..igliardi avv. Rinaldo, predetto.

Club d'Arte fra Cultori di Fotografia e Pittura

Via Stampatori 4, ☎ 32-36.

Ha per iscopo di riunire quanti si occupano per diletto di fotografia, di pittura e di belle arti, procurando loro massimi vantaggi sia nel campo intellettuale che nel campo commerciale. — La quota annua è di L. 10.

Presidente
Genin avv. Giulio, v. Giannone 5.
Vice-presidente
Oliaro dott. Gugl., c. Valentino 29.
Segretario
Gramegna avv. Gaudenzio, v. Bertola 49.
Vice-segretario
Sogno avv. Adolfo, v. Donati 29.
Tesoriere
Caviglione Umb., c. Vinzaglio 5.
Archivista
Casazza prof. E. M., v. Consolata 3.
Consiglieri
Capello avv. Luigi, v. S. Dalmazzo 7.
Grosso Alberto, v. Roma 7.
Ingaramo avv. Vitt., v. Valperga Caluso 21.
Jona Fed., v. S. Secondo 29.
Moretti Ant., v. Fabro 2.
Sacerdote Gino, c. Valentino 40.
Spinelli Nino, v. S. Quintino 23.

Club Alpino Italiano

Via Monte di Pietà n. 28, ☎ 11-80.

Consiglio Dirett. della Sede Centrale.

Vice-presidenti
Vigoni nob. comm. ing. Pippo, Senat. del Regno (Milano).
Palestrino comm. avv. Paolo, v. Massena 4.
Segretario generale
Cibrario conte avv. Luigi, p. Em. Filib. 4.
Vice-segretario generale
Canzio Ettore, v. Massena 4.
Consiglieri
D'Ovidio comm. prof. senat. Enrico, corso Sommeiller 16.
Cederna cav. uff. Antonio (Milano).
Bozano dott. Lorenzo (Genova).
Valbusa prof. dott. Ubaldo, c. Valentino 33.
Tamburini cav. Fed. Eligio (Milano).
Bobba avv. Gio., v. Garibaldi 45.
Ferrari dott. Agost., c. Re Umberto 53.
Casati rag. Carlo (Milano).
Berti dott. prof. Antonio (Padova).
Martinoni nob. Camillo (Brescia).
Revisori dei conti
Bona comm. Basilio, c. Siccardi 16.
Fontana ing. Piero (Milano).
Turin Gustavo, v. Gioberti 36.
Tesoriere
Rey cav. Guido, v. Cavour 35.
Bibliotecario
Mussa dott. Enrico, v. dei Mille 35.
Addetto alla biblioteca
Sirombo dott. cav. Nat., ten. colonn. med., v. Ormea 41.
Redattore delle pubblicazioni
Ratti prof. Carlo, v. Cernaia 28.
Applicato di Segreteria e cassiere della Sede Centrale
Cavanna cav. Aless., ten. colonn., v. Nizza 31

Consiglio Dirett. della Sez. di Torino.

Presidente
Cibrario conte cav. avv. Luigi, p. Eman. Filiberto 4.
Vice-Presidenti
Bobba avv. Gio., v. Garibaldi 45.
Pomba cav. uff. ing. Giuseppe Luigi, via Carlo Alberto 33.

Segretario

Arrigo cav. avv. Felice, p. Carlo Felice 2.

Vice-Segretario

Sigismondi Vittorio, v. Mad. Cristina 5-7.

Bibliotecario

Ferrari dott. Agost., c. Re Umberto 53.

Direttore di contabilità

Arrigo cav. avv. Felice, p. Carlo Felice 2.

Consiglieri

De Amicis avv. Ugo, v. dei Mille 7.
Emprin cav. avv. Callisto, v. Cernaia 24.
Ferrari dott. Agostino, c. Re Umberto 53.
Garrone Edoardo, v. Venti Sett. 50.
Girola ing. cav. Alb., v. della Rocca 25.
Hess ing. Adolfo, v. Giusti 3.
Kind ing. Paolo, c. Dante 38.
Luino ing. Andrea, v. Amedeo Peyron 1.
Santi dott. Flavio, c. Re Umberto 37.
Vallino cav. dott. Filippo (Leynì).

Applicato di segreteria

Prassone maggiore cav. Domenico Fedele, v. Bogino 49.

Vedetta Alpina al Monte dei Cappuccini. Grandioso Panorama delle Alpi. Museo alpino. Vedute fotografiche con lenti d'ingrandimento. Ricordi della spedizione Polare Italiana (Dono di S. A. R. il Duca degli Abruzzi).

Palestra ginnastica

(Club Alpino)

Monte dei Cappuccini 1-8

Presidente

Cibrario conte avv. Luigi, p. Em. Filiberto 4

Direttori

Cuniberti cav. avv. Ern., v. Venti Sett. 78.
Ferrari dott. Agostino, c. Re Umberto 53.
Pecco avv. Basilio, v. Cibrario 12.
Santi dott. Flavio, c. R. Umberto 37.
Girola cav. ing. Alberto, v. della Rocca 25.

Ski-Club

presso il *Club Alpino Italiano*, via Monte Pietà 28.

Kind ing. Paolo, *direttore*, c. Dante 38.
Grosso Cesare, *cassiere*, p. Castello 18.
Santi Mario, *segret.*, c. Re Umberto 38.

Club Alpino Accademico Italiano

presso il *Club Alp. Ital.*, v. Monte di Pietà 28

11-80.

Canzio Ettore, *presidente*, v. Massena 4.
Berti dott. Ant., *consigl.* (Padova).
Dumontel ing. Giacomo, *id.*, p. B. V. degli Angeli 2.
Vigna cav. rag. Nicola, *cassiere*.
Magnani Andrea, *segr.*, c. Re Umberto 53.

Club Ciclo-Alpino

Viale Stupinigi 65.

Cassano Oreste, *presid.*, viale Stupinigi 65.
Baudino Germano, *vice-pres.*, c. Siccardi 69.
Gamna Gius., *segr.*, c. Re Umberto 63.
Masera Carlo, *cassiere*, v. Cibrario 52.

Unione Escursionisti

Via dei Mille 14.

Fondata nel 1892, ha per scopo di organizzare gite sia in montagna che in pianura, procurando che esse riescano dilettevoli e istruttive. - Quota annua L. 6.

Presidente onorario

Fiori Silv. (Casalromano, prov. Mantova).

Presidente effettivo

Perotti Ang., v. S. Franc. da Paola 21.

Vice-presidente

Strolengo avv. Vitt., c. Oporto 46

Segretario

Treves Angelo, v. Po 45.

Cassiere

Guastalla Enrico, v. Andrea Doria 13

Vice-cassiere

Chiaventone Domenico, p. Carlo Em. II, 8

Consiglieri

Borani Mario, v. Esposizione 35.
Cima Camillo, v. Massena 53.
Filippi Federico, v. Consolata 15.
Negro Giacomo, p. Em. Filiberto 1.
Toesca di Castellazzo conte avv. prof. Carlo, v. Principi d'Acaja 22.
Viglino avv. Pompeo, v. Am. Avogadro 20

Revisori

Bustico Leandro, c. Vitt. Em. II, 70.
Ciancia Maurizio, v. Palazzo di Città 14
Klinger rag. Alberto, v. S. Quintino 17.

Società Ginnastica

(Fondata nel 1844).

Via Magenta 11, corso Re Umberto 23 e v. Massena 10, 38-97.

Consiglio direttivo.

Presidente

Mosso comm. prof. Ang., senat. del Regno, v. Mad. Cristina 34.

Vice-presidente

D'Ovidio prof. comm. Enrico, Senat. del Regno, c. Sommeiller 16.

Tesoriere

Vigliardi-Paravia comm. Carlo, corso Palestro 3.

Economo

Zecca Bernardo, c. Palestro 2.

Segretario

Beltrami Guido, v. Sacchi 30.

Consiglieri

Bertolè geom. Lodovico, v. Bardassano 15
Capello cav. uff. colonn. Luigi, v. Principe Tommaso 35.
Durio ten. Agostino, c. Francia 27.
Mondino ing. Luigi, p. Solferino 6.
Navarra Luigi, v. Magenta 11.
Oseletto rag. cav. Gius., v. Carlo Botta 5.
Pagliani prof. comm. Luigi, v. Bidone 37
Saroldi ing. Carlo, v. Carlo Alberto 19.

Direttore

Monti dott. prof. cav. Gius., c. Orbassano 42

Insegnanti

…alchero prof. Gustavo, *vice-direttore*, via Genova 20.
…sco prof. Matteo, v. S. Quintino 6.
…izio Ida, v. Goito 4.
…rutti Margherita, c. Francia 19.
…ra Aurora, v. Giacinto Collegno 28.
…relli Giuseppina, c. Duca di Genova 45.
…rraria prof. Luigi Ettore, *prof. di ginnastica ritmica*, v. Cibrario 36
…stamiglio Annetta, c. Vinzaglio 3.
…bucchi Annetta, c. Valentino 23.
…nda Giuseppina, *maestra di danza*, c. Vitt. Em. II, 94.
…bene Ettore, *maestro di scherma*, via Santa Giulia 12.

Scuola gratuita di Educazione fisica per Operai

Via Magenta 11.

…stituita allo scopo di diffondere le discipline fi…e fra il popolo.

Direttore

…nti dott. prof. cav. Gius., c. Orbassano 42.

Circolo Sportivo *Fides et Robur*

Via Saluzzo 20.

…ssistente Ecclesiastico e Direttore Generale

…rlassina sac. Luigi, v. S. Massimo 21.

Presidente

…rello Gius., v. della Rocca 22.

Vice-presidente

…llo Gius., v. Bava 1.

Segretario

…rno Agostino, via Cavour 46.

Maestro di ginnastica

…rberis prof. Franc., v. Saluzzo 21.

Capo squadra

…anchi Emiliano, v. Vanchiglia 36.

Consiglieri

…anchi Emiliano, predetto.
…llito Cesare, p. Vitt. Em. I, 23.
…pel Badino Gius., v. Roma 41.
…allo Bartolomeo, v. Bava 1.
…udier Gius., v. S. Domenico 34.
…artina Emilio, v. Princ. Tommaso 16.
…rano Gio., v. Po 44,

Circolo di Perseveranza *S. G. B La Salle*

12*bis* - Via delle Rosine - 12*bis*.

…ioberti Franc., *presid.*, v. S. Agostino 17.
…archisone dott. Gius., *vice-presidente*, c. Valentino 1.
…arelli abate Guido, *assist. ecclesiastico*, v. Bertola 49.
…orroni Guido, *consigliere* v. Vanchiglia 18.
…oschetti Oreste, *id.*, v. Maria Vitt. 27.
…elis Gius., *id.*, v. Leynì 13.
…ozimolo Filippo, *segret.*, str. Orbassano.

Unione Filodrammatica *Giovanni Boccaccio*

Sede provvisoria via dei Fiori 30.

Presidente

Bonino Franc., v. dei Fiori 30.

Segretario e Cassiere

Gariglio Edoardo, c. Re Umberto 42.

Consiglieri

Alloatti Luigi, v. Berthollet 16.
Debenedetti Enrico, v. Bellezia 17.
Zacco Emilio, v. S. Chiara 14
Aprile Enrico, v. Milano 18.

Circolo Drammatico *Vitt. Alfieri*

Via Consolata 7.

Costituito nel marzo 1909, venne distinto col primo premio all'ultimo concorso Filodrammatico di San Filippo Neri (1910) e con diploma di eccellenza.

Franco Felice, *presidente-direttore*, via Arcivescovado 12.
Marchisone Gabriele, *vice-direttore*, corso Valentino 1.
Gioberti Franc., *vice-pres.* v. S. Agostino 17.
Poletti teol. Guido, *assistente eccles.*, corso Oporto 59.
Borroni Guido, *consigliere di scena*, via Vanchiglia 18.
Rossetti Gio., *ammin.-segr.*, v. Berthollet 20.
Balbo Franc., *rev. dei conti*, v. Garibaldi 59.
Merletti Mario, *direttore palcoscenico*, via Cavour 14.

Circolo *Taurinia*

Via S. Massimo 16.

Ha per iscopo di dare trattenim. esclus. famigliari.

Presidente

N. N.

Vice-presidenti

Foglietti rag. Romeo, v. Gioberti 28.

Consiglieri

Falletti rag. Aless., v. S. Massimo 16.
Martini Mario, v. Gioberti 82.
Martra Virgilio, v. Fiochetto 3.
Olivero rag. Gio., v. Bellezia 15.
Rocca Mario, v. Bernardino Galliari 7.

Segretario

Bertodo geom. Ant., v. Amerigo Vespucci 2.

Cassiere

Martra Luigi, v. Fucina 9.

Accademia *Vittorio Bersezio*

Via Andrea Doria 19.

Fondata nel 1907 da giovani dilettanti filodrammatici allo scopo di tenere rappresentazioni drammatiche e musicali.

Presidente

Marini avv. Leone, v. Cavour, 39.

Vice-presidente

Durio ten. Agostino, c. Francia 27.

Segretario

Novo rag. Domenico, v. S. Anselmo 32

Presidente commissione artistica.

Cavalli Augusto, v. Nizza 71.

Pro Patria et Rege

Via Finanze 7.
Circolo Ricreativo

Presidente
Ghione Lorenzo, v. Garibaldi 37.

Vice-presidenti
Eisel Giovanni, v. Orfane 28.
Romero Eugenio, p. Statuto 3.

Segretario
Borione Ottavio, v. Cibrario 1.

Cassiere
Romero Mario, p. Statuto 3.

Consiglieri
Rossi Amedeo, v. Garibaldi 41.
Vigo Ernesto, v. Juvara 18.
Garesio Gius., v. Fabro 6.
Collino Adelchi, v. Magenta 52.
Bolens Luigi, v. Orto Botanico 24.
Granaglia Enr., v. S. Pietro in Vincoli 15.
Coda Agostino, v. Scuole 4.

Circolo Scacchistico Torinese

presso il *Circolo Centrale*
Piazza Castello 25, ☎ 7-36.

Costituito nel 1885 all'oggetto di promuovere l'incremento del giuoco degli scacchi. I soci si distinguono in *fondatori*, e furono 63 a formare il primo nucleo; in *ordinari* il cui numero aumenta vieppiù, ed in *onorari*, compresi in questi i membri delle altre Società Scacchistiche italiane ed estere.

Nelle sue sale convengono tanto gli inesperti per apprendere, quanto i più valenti scacchisti per esercitare il loro sapere: una biblioteca pregiata ed una raccolta di giornali speciali completano il corredo scientifico del Circolo.

Presidente
Tedeschi avv. comm. prof. Felice, v. della Consolata 1.

Vice-presidente
Ferrero cav. Eusebio, v. Garibaldi 23.

Consiglieri
Baldioli Chiorando avv. Vincenzo, v. Corte d'Appello 9.
Bolognino Alfredo, v. Monte Pietà 21.
Ferrero Gio., c. S. Martino 7.
Mussino Gius., v. Magenta 43.
Pertica Angelo, v. Ospedale 20.
Siravegna Lodovico, v. Roma 33.
Soldati avv. Giulio, v. Consolata 1.
Vallana dott. Arturo, v. dei Mille 2.

Segretario e Cassiere
Crotti Paolo, via Cavour 1.

Società Italiana di Avicoltura

Via Carlo Alberto 40.

Presidente
Compans di Brichanteau march. Carlo, Gr. uff. ⊜, comm. ✻, v. S. Teresa 10.

Membri
Bassi prof. comm. Roberto, v. Nizza 50.
Re cav. Giovanni (Brandizzo).
Salvadori conte prof. Tommaso, v. Principe Tommaso 17.
Rinetti Pompeo, ⊜, *Segr. appl.*, v. Juvara 18.

Società Nazionale Zootecnica

Sotto l'alto patronato di S. A. R. il Duca d'Aosta
Via Carlo Alberto 40.

Presidente
Compans di Brichanteau marchese Carl[o], Gr. uff. ⊜ e ✻, v. S. Teresa 10.

Vice presidente
Gazelli Brucco conte Paolo, uff. ✻, v[ia] S. Franc. da Paola 14.

Segretario
Ripa di Meana conte Alf., uff. ✻, v[ia] Mazzini 40.

Tesoriere
De Morri di Castelmagno conte Ado[lfo] Boniforte, ✻, p. Cavour 10.

Direttori
Ambrosetti cav. Vinc., c. Vitt. Em., II, 9[3].
Bassi prof. Rob., comm. ⊜, v. Saluzzo [...].
De Genova di Pettinengo conte Eugen[io], v. Carlo Alberto 32.
Festa dott. cav. Enr., palazzo Carignan[o].
Francesetti di Malgrà conte Manfred[i], comm. ⊜, ✻, p. Vitt. Em. I, 24.
Nasi cav. Roberto, v. Pescatore 11.
Re cav. Giovanni, (Brandizzo).
Rizzetti avv. Enrico, v. Pastrengo 29.
Venuta cav. prof. dott. Ant., v. Nizza 52.

Segretario applicato
Rinetti Pompeo, ⊜, via Juvara 18.

Società Torinese per le Corse di Cavalli

Galleria Subalpina, ☎ 7-81.
Ippodromo di Mirafiori (str. Stupinigi 69[...]).

Patrono
S. S. R. M. il Re Vittorio Emanuele III.

Consiglieri onorari
S. A. R. Vitt. Em. di Savoia Conte di Torin[o].
S. A. R. Princ. Luigi di Savoia, Du[ca] degli Abruzzi.
S. A. R. Princ. Tommaso di Savoia, Du[ca] di Genova.

Presidente onorario
S. A. R. il Duca d'Aosta.

Presidente effettivo
Figarolo di Gropello-Tarino conte Giu[s]., v. Mazzini 52.

Vice-presidente
Depanis comm. Gius., v. Cernaia 1.

Direttori
Mogna avv. Mario, v. Alfieri 26.
Calligaris Fortunato, c. Siccardi 37.
Bon ing. Giuseppe, v. Fabro 3.
Ferrero di Palazzo march. Vinc., v. Saluzzo 37.
San Martino di S. Germano march. Emanuele, c. Vitt. Em. II, 12.
Marone Alberto, v. Assietta 47.
Carassi del Villar nob. Tancredi, tenen[te] cavalleria, c. Vitt. Em. II, 8.
Gotteland ing. Mario, v. Gasometro 1[...].
De Genova di Pettinengo conte Eugenio v. Carlo Alberto 32.
Della Nave Alfonso, *Segret.*, p. Savoia 4.

Società del Tiro a segno Nazionale

Barr. Martinetto, ☎ 8-83.
Presidenza onor. di S. M. il Re Vittorio Em. III

Presidente
[...]ossi comm. avv. Teofilo, Senat. del Regno, Sindaco di Torino.

Vice-presidente
[...]arelli conte avv. Gio., uff. ⊜, v. Davide Bertolotti 2.

Membri
[...]nati avv. Gio., v. Garibaldi 46.
[...]arentino cav. Achille, c. Francia 20.
[...]ma ing. cav. Alcide, c. Re Umberto 2.
[...]erossi cav. rag. Luigi, v. Venti Sett. 74.
[...]mbard cav. Ernesto, v. Roma 23.
[...]ghini cav. Aventino, v. Sacchi 12.

Direttore di tiro
[...] Bernardi cav. uff. Cassiano, ten. colonnello, v. S. Secondo 29.

Vice-direttori di tiro
[...]dicati di Brozolo conte Ces., capitano, p. Solferino 11.
[...]getti Guido, capit., v. Giusti 4.

Segretario
[...]rton cav. Cesare, v. Cibrario 26.

Unione Liberi Tiratori Torinesi

Barriera Martinetto.

Presidente
[...]arrera avv. cav. Pio, v. S. Tommaso 1.

Vice-presidente
[...]erossi cav. rag. Luigi, v. Venti Sett. 74.

Membri
[...]enati avv. Gianni, v. Garibaldi 46.
[...]ercellone Carlo, c. Vitt. Em. II, 68.
[...]ussino cav. Gius., v. Magenta 43.

Segretario
[...]erton cav. Cesare, v. Cibrario 26.

Società Tiri a Volo.

[...]tand Villa Marchesa al Lingotto oltre barriera di Nizza 605).

Presidente onorario
[...]olongo avv. cav. Luigi, c. Re Umberto 53.

Presidente effettivo
[...]urio Alessandro (Fortino).

Vice-presidente
[...]olongo avv. Marcello, v. Donati 29.

Consiglieri
[...]usy avv. Carlo, v. Po 1.
[...]ontaldo Carlo, c. Oporto 12.
[...]oli avv. Gaspare, c. Vitt. Em. II, 99.
[...]izzi Eugenio, v. Mad. Cristina 45.
[...]isa Asinari di Grésy march. Alessandro, v. Nizza 21.
[...]ilippi di Baldissero conte Enr., v. San Franc. da Paola 43.

Tesoriere
Velasco Luigi, v. Finanze 15.

Segretario
Caselgrandi Vitt., barr. di Nizza 183.

Gruppo tiratori al volo

Creato sotto gli auspici e tra i soci del Tiro a Segno Nazionale
Martinetto - Poligono del Tiro Segno.

Direttore
Penati avv. Gio., v. Garibaldi 46.

Membri
Demonte ing. Michele, v. Princ. d'Acaja 22.
Marentino cav. Achille, str. Francia 20.
Pasquario avv. Vitt., cascin. Ciattiliera (Lingotto).
Righini geom. Gio., v. Sacchi 12.

Segretario
Berton cav. Cesare, v. Cibrario 26.

Società Toscana d'Avicoltura e Colombofila Fiorentina

Treves rag. Elia Emanuele, *Rappres. di Torino*, v. Maria Vitt. 24.

Unione Cacciatori del Piemonte

Vicolo del Teatro Carignano 1.
Eretta in Ente Morale e premiata dal Ministero d'Agricoltura, Industria e Commercio.

Presidente onorario
Rossi avv. Teofilo, Senatore del Regno, Sindaco di Torino.

Vice-presidente onorario
Sesia cav. not. Gius., v. Garibaldi 22.

Presidente effettivo
Rastelli comm. avv. Gio., deput. al Parlamento, v. Botero 14.

Vice-presidenti effettivi
Turletti Vinc., v. Cibrario 36.
De Mezzi cav. ing. Ang., v. Passalacqua 1.

Consiglieri
Baravelli Carlo, 2° regg. Genio (Casale).
Bedarida cav. Gius., v. S. Secondo 19.
Bonotto Giacomo, p. Carignano 2.
Casartelli Alberto, v. Zecca 33.
Cerutti Gius. (Moncalieri).
Dogliotti dott. Amedeo, v. Fabro 1.
Marentino cav. Achille, c. Francia 20.
Mazzonis di Pralafera bar. Paolo, v. Bricherasio 18.
Robotti Gio., Scuola di guerra.
Vaudetti dott. Sisto, v. Viotti 2.

Revisori dei conti
Goglio on. comm. ing. Gius., c. Oporto 41.
Carbone ing. Pasquale, v. Roma 29.

Direttori delle caccie sociali
Canfari Luigi (Altessano Venaria).
Bonotto Gio., v. Garibaldi 5.

Unione Dilettanti Cacciatori di Torino e Provincia

Costituita in ente giuridico
Via Porta Palatina, 13.

Presidente onorario
Compans di Brichanteau marchese Carlo, deput. al parlamento, v. S. Teresa 10.

Vice presidente onorario
Pastore avv. Cesare, v. Silvio Pellico 5.

Presidente effettivo
Serra cav. G. B., v. Conte Verde 2.
Vice-presidente
Lesca Mario, v. Roma 42.
Segretario relatore
Colombetti Luigi, v. Princ. Amedeo 32.
Cassiere
Regis geom. Camillo, v. Drovetti 26.
Segretario contabile
Fassetta Candido, c. Vinzaglio 17.
Consiglieri
Riccio avv. Federico (Condove).
Aprile Luigi, v. Milano 18.
Mirano dott. Carlo, v. Gio. Prati 3.
Tomatis Gio., v. Botero 7.
Rosa F., v. Ospedale 10.
Balbo conte Luigi, v. Bogino 8.
Dassano Pietro, c. Reg. Margherita 146.
Sigismondi Vitt., v. Mad. Cristina 5.
Vivaldi Bartolomeo, v. Garibaldi 5.
Almasio G., farmacista, p. Statuto.
Revisori
Oggero Poliardo, p. Paleocapa 2.
Bacchetti Damiano, p. Castello 18.
Giacobino Pietro, v. Corte d'Appello 4.

Unione Pescatori
di Torino e Provincia
Via Basilica 4.

Questa Unione ha per iscopo la protezione della pesca e il ripopolamento dei fiumi.

Presidente onorario
Rizzetti Carlo, Gr. uff. ✠, commend. ✱, deputato al Parlam., c. Vinzaglio 35.
Vice-presidente onorario
Sesia cav. not. Gius., v. Garibaldi 22.
Presidente effettivo
Serra cav. Gio. Batt., v. Conte Verde 2.
Vice-presidente
Gallina Ferdin., presso Uffic. Carte Valori.
Membri
Gattiglia Ercole, v. Scuole 15.
Jacometti dott. Gio., v. Mad. Crist. 163.
Maffei Stefano, str. Moncalieri 147.
Corte Angelo, v. Priocca 24.
Morano Gio., *cassiere*, v. Gio. Berchet 2.
Orla Fort., v. Cottolengo 91.
Regis geom. Camillo, v. Drovetti 26.
Golzio Gio. Batt., c. Reg. Margherita 98.
Castagneri Paolo, *Segret.*, v. Vanchiglia 11.

Unione Soc. Bocciofile Piemontesi
Sede: (Martinetto)
presso il Gruppo bocciofilo del Tiro a Segno.
Presidenza
Cappa cav. avv. Massimo, *presidente del Gruppo del Tiro a segno*, v. S. Agostino 2.
Consiglieri
tutti i Presidenti delle Società iscritte, cioè:
Bocciofila rivolese. Nuvoli conte Luigi, via Scuole 8.
Il Drago. Charbonnier cav. Giulio, corso Vitt. Em. II, 74.
Il Bogo. Berutto Domen., v. Mercanti 3.
Garden Club. Diatto comm. Gio., v. Barbaroux 2.
La Cricca. Pecco avv. Basilio, v. Corte d'Appello 9.
Palestra Club Alpino. Ferrari dott. Agostino, c. Re Umberto 53.
La Crimea. Ciancia Maurizio, v. Palazzo di Città 12.
La Cerea. Moglia avv. Gius., v. S. Dalmazzo 24.
Cricca bocciofila di Lanzo. Motta avv. Gius., v. Carmine 1.
Circolo sociale di Ciriè. Cappa avv. cav. Massimo, v. S. Agostino 2.
Bocciofila di Balangero. Copperi cav. Gius.
Veloce Club Pinerolo. Brignone avv. cav. Amedeo.
Società bocciofila di Fossano.
Boce quadre di S. Maurizio Canavese. Marchini Luigi.
Circolo bocciofilo Chierese. Brossa.
Bocciofila di Riva di Chieri. Tamagnone Edoardo.
Unione bocciof. astigiana. Rabezzana Attilio.
Sport Club di Rivoli. Appiotti dott. C. A.
Società Lago Sirio di Ivrea.
Società Canottieri Caprera, Valentino.
Circolo Commerciale di Ciriè.
Circolo Porta Susa. Diatto Ces., v. Cibrario 10.
Società canottieri Eridano. Capello avv. Cesare, v. Carmine 8.
Società canottieri Esperia, Valentino.
Occhio e polso (Ivrea). Tarditi prof. Roberto.
Rafingh Club. Ravazza cav. dott. Carlo, v. Bellezia 4.
Bocciofila Rivarolo. Bertetti (Rivarolo Can.)
Tre denti. Grosso Campana conte (Frossasco di Pinerolo).
Sporting Club. Corso Re Umberto, campo sportivo.
Circolo impiegati Cotonificio Leumann. (Rivoli, borg. Leumann).
La Torino. Via Cuneo 3.
Segretario
Berton cav. Cesare, v. Cibrario 26.

Società bocciofila *Crimea*
Corso Re Umberto 70 (via Vico).
Presidente
Ciancia Mauriz., v. Palaz. Città 12.
Vice-presidente
Garone Cesare, c. Re Umberto 50.
Tesoriere-economo
Gilli Camillo, v. Accad. Albertina 27.
Segretario
Tommasi avv. Giulio, v. Assarotti 11.
Direttore della Palestra
Garneri Lorenzo, c. Re Umberto 74.
Consiglieri
Basariva Angelo, v. Goito 11.
Morone Remo, c. Duca di Genova 12.
Perosino dott. Giacinto, v. Massena 20.
Pozzi Emilio, v. Pastrengo 11 *bis*.
Olivero Secondo, v. dei Mille 30.
Filippa Federico, v. Gio. Prati 5.

Gruppo bocciofilo del Tiro a Segno
Costituito sotto gli auspici e fra i soci del Tiro a Segno Nazion.
Martinetto, Polig. del Tiro Segno.
Presidente
Cappa avv. cav. Massimo, v. S. Agostino 2.
Vice-presidente
Lazzarino Filippo, v. Garibaldi 28.
Membri
Daniele Annibale, v. Palazzo di Città 14.
Bruno avv. cav. Diego, c. Pr. Oddone 63.
Fiorio Celestino, v. Aosta 24.
Marchis Antonio, v. Orfane 7.
Marentino cav. Achille, str. Francia 20.
Valerio cav. Cesare, p. Statuto 5.
Segretario
Berton cav. Cesare, v. Cibrario 26.

Club d'Armi
Via Po 25.
Presidente onorario
Rossi comm. avv. Teofilo, senatore, sindaco di Torino, c. Vitt. Em. II, 44.
Presidente effettivo
Chinaglia ing. Gius., v. Zecca 12.
Vice-presidente
Narbona Gius., v. Po 24.
Consiglieri
Sincero rag. Emilio, v. Napione 4.
Arduino avv. Marcello, v. Milano 16.
Riccardino avv. Michele, v. Cavour 41.
Piccini avv. Pietro, v. Finanze 7.
Nattino Giovanni, *Esattore*, v. Po 20.
Maestri
Longhi Adolfo, c. S. Maurizio 19.
Bucci Aurelio, brigata Ferrovieri.

Club di Scherma di Torino
Fondato nel 1879.
Via dell'Ospedale 13.
Presidente
Vicario di S. Agabio barone Roberto, via della Rocca 17.
Vice-presidente
Ripa di Meana conte Alfonso, uff. ✱, v. Mazzini 40.
Cassiere
Andreis barone Vitt., c. Vitt. Em. II, 72.
Segretario
Marsengo avv. Gius., v. Goito 4.
Consiglieri
Maspero Gherardo, Val Salice.
Corso capit. Gius., p. Maria Teresa 3.
Frigerio nob. Ettore, v. Venti Sett. 50.
Viglietti conte Camillo, c. Vitt. Em. II, 14.
Borghese avv. Roberto, v. Ospedale 40.
Maestro
Colombetti Luigi, v. Princ. Amedeo 32.
Esattore
Serra cav. G. B., v. Conte Verde 2.

Circolo Militare
Via Santa Teresa 2, ☎ 7-62.
Presidenti onorarii
S. M. il Re e tutti i Principi di Casa Reale.
Presidente effettivo
S. E. Barbieri cav. Lodovico ten. gener., comand. del 1° Corpo d'Armata, v. Po 14.
Vice-presidente
Rondi, colonn. comandante 49° fanteria.
Direttori
Gini ten. Alessandro, 92° fanteria.
Torres David, capit. applic. 1° c. d. a.

Società fra Ufficiali pensionati di terra e di mare del Regno d'Italia
Sezione di Torino
6 – Via San Massimo – 6.
Presidente
Gilli comm. Tomm., magg. generale, via S. Massimo 6.
Vice-presidente
Marocco comm. Gio. Batta, contrammir., c. Vitt. Em. II, 22 *bis*.
Consiglieri
Molino cav. Pietro, ten. colonnello, via S. Dalmazzo 13.
Ratti cav. Luigi, ten. col., v. Montebello 19 *bis*.
Segre cav. Marco, ten. col., c. Oporto 25.

Circolo Ufficiali a riposo ed in congedo.
7 – Via Lagrange – 7.
Presidente
Perrucchetti comm. Gius., ten. generale, c. Oporto 30.
Vice-presidenti
Lazari nob. comm. Fabrizio, ten. gener., v. Bava 1.
Rimediotti comm. Ezio, tenente generale, c. Siccardi 22.
Giunta direttrice
Bussone comm. Gio., magg. generale, v. Amedeo Avogadro 16.
Lavista comm. Gio., colonn., v. Bonafous 6.
Galante comm. Alb., col., c. Vitt. Em. II, 74.
Consiglieri
Guasta cav. uff. Ang., ten. colonn., corso Valentino 13.
Bancia cav. Ambrogio, ten. colonn., via Vanchiglia 11.
Bertolini avv. Emanuele, maggiore, via Sagliano 2.
Prestinari cav. Marcello, colonn., c. Vittorio Em. II, 111.
Fazio comm. Giacomo, colonn., v. Colli 2.
Fea cav. Mich., ten. col., v. Gasometro 10.
Broglia cav. Carlo, ten. colonn., v. San Quintino 46.
Capello cav. Nestore, magg., v. Gioberti 90.
Villa cav. Stefano, capit., v. Marenco 11.
Segretario
Borelli cav. G. Guido, magg., v. Cibrario 9.

Ricreatorio milit. *Amedeo di Savoia*
Sotto l'Alto Patronato di S. A. R.
la Principessa Elena di Francia duchessa d'Aosta.
Presidente onorario
Bosco di Ruffino nobile Federico, tenente generale, v. Accademia Albertina 3.
Vice-presidente
Gonella nob ing. Enr., colonn., d'Artigl., v. Lagrange 10.
Presidente effettivo
Gazelli Brucco di Ceresole conte Paolo, v. S. Franc. da Paola 14.
Vice-presidenti
Rovasenda marchese Amedeo, via Arcivescovado 6.
Scati-Grimaldi marchese Stanislao, corso Oporto 33.
Galleani d'Agliano conte Renato, via Arcivescovado 4.
Tesoriere
Gianotti barone Romano, v. Alfieri 17.
Segretario
Figarolo di Gropello-Tarino conte Gius., v. Mazzini 52.
Vice-segretario
Camerana conte Carlo, c. Oporto 23.

Società dei *Paper-Hunts*.
Galleria Subalpina.
S. A. R. il Duca di Aosta, *Presid. onorario*.
S. A. R. il Conte di Torino, *Master onor.*
Presidente
Rignon nob. Vittorio, v. Carlo Alberto 43.
Consiglieri
Il Comandante la Divisione militare.
Greppi nob. Luigi, magg. gener. comand. la 1ª brigata di Cavall., v. Ottavio Revel 15.
Lisi-Natoli ten. col. Michele, Cavalleggeri di Catania.
Direttori
Di S. Germano march. Eman., c. Vittorio Em. II, 12.
Spada cap. Roberto, Cavalleg. di Catania.
Bollati di St.-Pierre capitano, 1ª Brig. di Cavalleria.
Chimelli Luciano, v. Saluzzo 4.
Compans di Brichanteau march. Lodovico, c. Vitt. Em. II, 103.
Brunati magg. Enrico, v. Maria Vitt. 52.
Di S. Agabio bar. Roberto, v. della Rocca 17.
Fè d'Ostiani conte cap. Alfredo, Scuola di Guerra.
Malvani cap. Enrico, Scuola d'applicaz.
Master
Rignon conte Vitt., v. Carlo Alberto 43.

Lega Navale Italiana
Elevata ad Ente Morale con R. Decr. 28 febbr. 1907
Via S. Francesco da Paola 22.
(Sezione di Torino)
Istituita nel 1900 allo scopo di propaganda per lo sviluppo del pensiero navale di richiamare verso il mare le energie e le attività della nazione, spingerla a creare una florida marina mercantile ed una adeguata forza navale.

Presidente
Marchese comm. Carlo, vice ammiraglio, v. Brofferio 1.
Vice-presidenti
Bigotti comm. Lorenzo, tenente generale, v. Gio. Prati 3.
Ferrero di Palazzo marc. Vinc., v. Saluzzo 37
Tesoriere
Peghini cav. G. A., v. Mad. Cristina 12
Segretario
Giaj Levra avv. Pietro, v. Colli 1.
Vice-segretario
Bertrand ing. prof. cav. Francesco, via S. Dalmazzo 15.
Consiglieri
Emprin avv. cav. Calisto, v. Cernaia 24
Gariazzo magg. cav. Vinc., v. Pio Quinto 18
Ghirardi Enrico, v. Venti Sett. 46.
Morra dott. cav. Emilio, v. Seb. Valfrè 2.
Oderio Eug., v. S. Anselmo 4.
Rossi-Bruera avv. Ett., v. Acc. Albert. 37.
Sacco Oytana avv. Gustavo, c. Siccardi 31.
Sigismondi Vittorio, v. Madama Cristina 5.
Spezia cav. Paolo, cap. fregata, c. Oporto 13
Strolengo avv. Vittorio, c. Oporto 46.
Revisori dei conti
Chazelettes Alfonso, v. Sacchi 20.
Conti Alberto, v. S. Tommaso 6.
Sisto dott. Gius., v. S. Anselmo 28.

Fédération Inter. des Sociétés d'Aviron
Via Papacino 2.
Fondata nel Congresso Internazionale di Torino nel 1892 allo scopo di favorire lo sviluppo del canottaggio, stabilire rapporti continui fra le diverse *Federazioni Nazionali* d'Europa e organizzare annualmente i Campionati europei di rowing. Ad essa sono attualmente iscritte le Federazioni seguenti: *Féderation Alsacienne*, *Fedération Belge*, *Féderation Française*, *Fédération Suisse*, *Società delle Regate* (Trieste), *R. Rowing-Club Italiano*.
Vialardi di Verrone conte Carlo, *segretario-tesoriere*, v. Mazzini 52.

R. Rowing-Club Italiano
Direzione generale:
Via S. Francesco da Paola 22, p. t.
Fondato nel 1888 allo scopo di promuovere, essenzialmente sotto l'aspetto ginnastico, lo sviluppo e l'incremento del canottaggio in Italia. Ha la sede in Torino. Conta circa 1000 soci divisi fra le 10 Sezioni: *Cusiana*, *Eridanea*, *Partenopea*, *Verbano*, *Sicula*, *Romana*, *Appula*, *Veneta*, *Lombardo-Emiliana*, *Ticinese*, *Ligure e Toscana*. Vi sono inscritte 34 Società di Canottieri.
Presidente onorario
S. M. il Re Vitt. Em. III.
Presidente
Capuccio cap. cav. Luigi, v. Lamarmora 2.
Vice-presidenti
Bon ing. Gius., v. Fabro 3.
Pampana dott. cav. uff. Iginio (Milano).
Segretario generale
Rolando cav. Tommaso, v. Perrone 8.
Vice-segretario
Vialardi di Verrone conte Carlo.

Tesoriere
…ghini cav. G. A., v. Mad. Cristina 12.
Consiglieri
…lombo Piero (Milano).
…alardelli Cesare (Firenze).
…squali cav. avv. Ern., v. Garibaldi 59.
…rietti Carlo (Napoli).
…cialanza dott. Gio. (Lodi).
…ragiola G., dep. al Parlamento.
…gero Carlo, v. Po 1.
Palma Federico (Roma).
Consiglieri di diritto
Presidenti delle Sezioni del R. R. C. I.
Revisori dei conti
…glia avv. Gius., v. S. Dalmazzo 24.
…is cav. ing. prof. Dom., c. Vitt. Em. II, 58.
…rretta cav. rag. Luigi, v. Ospedale 9.

SEZIONE ***Eridanea***
Via S. Francesco da Paola 22.
Presidente
…berti cav. avv. Paolo, v. Assarotti 9.
Vice-presidenti
…gero Carlo, v. Po 1.
…rretta cav. rag. Luigi, v. Ospedale 9.
Segretario
…nna Ugo, v. Cavour 46.
Vice-segretario
…cchetti Luigi, Banca Commerc. Ital.
Tesoriere
…rocco Federico, v. Roma 37.
Economo
…sta Albino, p. Gran Madre di Dio 14.
Consiglieri
…rici Enrico, v. Bonafous 5.
…cchi Alfredo, v. Andrea Doria 1.
…te Mario, v. Pescatore 1.
…riglio dott. Attilio, c. Valentino 38.
…utis Dino, v. Carlo Alberto 17.
Revisori dei conti
…sco rag. geom. Vinc., c. Siccardi 1.
…tto prof. rag. Gius., v. Juvara 21.
…dio Vittorio, v. S. Teresa 16.

SEZIONE ***Verbano***
Via S. Francesco da Paola 22.
Presidente
…ngili comm. Cesare, Senatore (Milano).
Vice-presidenti
…nozzi cav. Luigi (Milano).
…retti avv. Cesare, ☎ (Pallanza).
Segretario-Tesoriere
…ghini cav. G. A., v. Mad. Cristina 12.

SEZIONE ***Cusiana***
Presidente
…rioni Augusto, ☎, p. Carignano 2.
Vice-presidenti
Crespi avv. Silvio Benigno, ☎ (Milano).
Fornielli di Borgolavezzaro conte Gaudenzio (Novara).
Tesoriere
Ragazzoni Benedetto (Orta Novarese)

Società Canottieri *Armida*
Parco del Valentino.
Presidente
Torretta rag. cav. Luigi, v. Ospedale 9.
Vice-presidente
Patriarca Alfredo, c. S. Maurizio 30.
Cassiere
Cerutti Gio., v. Porta Palatina 1.
Economo
Gnifetti geom. Gerol., v. M. Cristina 68.
Direttore di canottaggio
Squarzini rag Nereo, v. Piazzi 3.
Direttore del materiale mobile
Desderi Giacinto, v. dei Fiori 5.
Direttore del materiale fisso
Socco Carlo, Caffè Châlet al Valentino.
Consiglieri
Dotto Felice, v. Artisti 38.
Bosio Edoardo, c. Oporto 19.
Beltrami Guido, v. Sacchi 30.
Castello Nestore, p. Vitt. Em. I, 21.
Segretario
Marchisio Eugenio, v. Maria Vittoria 6.
Vice-segretario
Orecchia dott. Gius., v. Pr. Tommaso 14*bis*.
Revisori dei conti
Capellaro Giuseppe, v. Colli 14.
Botto prof. rag. Gius., v. Juvara 21.

Caprera
Parco del Valentino.
Presidente
Viriglio Bernardo, c. Valentino 38.
Segretario
Acutis Dino, v. Carlo Alberto 17.
Cassiere
Frette Gius., v. Perrone 2.
Direttore di canottaggio
Corte Mario, v. Pescatori 1.
Consiglieri
Delaude Giovanni, v. Ormea 50.
Pesando Luigi, v. Genova 14.
Accossato rag. Luigi, v. della Rocca 28.
Sacchetti Luigi, Banca Commerc. Ital.
Revisori
Eberle Eugenio, v. S. Secondo 38.
Giannini Guidi, v. S. Donato 2.

Cerea
Parco del Valentino, ☎ 4-44.
Presidente
Bon ing. Gius., v. Fabro 3.
Economo
Archieri Camillo, c. Re Umberto 11.
Cassiere
Omodei Zorini Gius., v. Michelangelo 4.
Direttore di canottaggio
Parvopassu avv. Giacomo, v. Garibaldi 23.
Segretario
Roggero Carlo, v. Po 1.
Revisori dei conti
Carbone rag. Carlo, v. Brofferio 3.
Bosco geom. rag. Vinc., v. Siccardi 1.

Esperia

Via Collino 15 (sponda destra del Po).

Presidente

Pioda cav. Ernesto, v. Pisa 40.

Vice-presidente

Marocco Federico, v. Roma 37.

Segretario

Gennero Pietro, v. Cervino 64.

Economo

Albertazzi Ferdinando, c. S. Maurizio 25.

Cassiere

Comelli Ernesto, v. S. Domenico 5.

Direttore di canottaggio

Giordani Miro, v. Mazzini 60.

Direttore del buffet

Torrielli Giacomo, v. S. Quintino 21.

Revisori dei conti

Guasco Ponziano, v. Mazzini 41.
Gauthier Giuseppe, c. Vitt. Em. II, 60.

Canottieri « Ginnastica »

Strad. di Moncalieri - Ponte Umberto I°.

Presidente

Zecca Bernardo, c. Palestro 2.

Tesoriere

Clerici avv. Ottorino, v. S. Dalmazzo 17.

Segretario

Martini Mario, *perito ind.*, v. Gioberti 82.

Vice-segretari

Valpreda Ercole, v. Giulio 20.
Brindesi Mario, c. Vercelli 1.

Direttori del materiale

Fugazza Edoardo, v. S. Secondo 46.
Smeraldi Giuseppe, v. Valperga Caluso 5.

Direttori di canottaggio

Monticelli Ernesto, v. Cavour 5.
Giovanelli Em., c. Re Umberto 4.
Cesano Vitt., v. Maddalene 3 (R. Parco).

Revisori dei conti

Smeraldi Giuseppe, per la Sez. Canottieri.
Zecca Bernardo, per la Società Madre.

Società Aeronautica Italiana

La Società ha sede in Roma e fa parte della Federazione Aeronautica Internazionale. Si prefigge gli scopi seguenti: 1° favorire l'aeronautica in tutte le sue forme ed applicazioni. 2° organizzare ascensioni aeronautiche sportive per soci. 3° occuparsi di studi e dar appoggio morale agli studiosi di problemi riflettenti l'aeronautica.

Sezione di Torino.

16 – Via Ettore De Sonnaz – 16.

Presidente della Sezione

Annibali magg. cav. Filip., v. Bricherasio 9.

Commissione tecnica

Mina ten. dott. Luigi, *Presidente*, v. Venti Settembre 43.
Durando Mario, v. S. Tommaso 28.
Piacenza Guido, c. Vitt. Em. 74.
Bellia Edgardo, c. Vitt. Em. II, 76.
Bona rag. Ales., v. Monte di Pietà 24.
Rolla rag. Pietro Felice, v. M. di Pietà 24.
Somigliana prof. Carlo, c. Vinzaglio 10.

Commissione sportiva

Beria cav. Giacomo, *Presid.*, c. Regina Margherita 52.
Vaccarino avv. Mario.
Schiesari Mario.
Verona Gustavo, dirett. *Stampa Sportiva*.
Fano prof. Gino, p. Castello 18.

Segretari della Sezione

Rolla rag. P. Felice, v. M. di Pietà 24.
Durando Mario, predetto.

Delegati alla Sede

Biscaretti di Ruffia senat. conte Roberto, p. Cavour 10.
Mina tenente Luigi, predetto.
Fano prof. Gino, predetto.
Moris avv. Renato, v. Carlo Alberto ..

Revisori

Gotteland avv. Alberto, v. Gazometro ..
Rey cav. Guido, v. Cavour 35.
Rossi cav. Ernesto, c. Vitt. Em. 44

Automobile Club d'Italia

Via Bogino 13, 16-88.

Presidente

Ferrero Ventimiglia march. Alfonso, via Cavour 41.

Vice-presidenti

Crespi comm. dott. Silvio, dep. al Parlamento (Milano).
Gamba ing. Cesare (Genova).

Segretario

Guerrieri di Mirafiori conte Gastone, ✠ v. della Rocca 20.

Membri

Bertarelli comm. L. Vittorio (Milano).
Capece Minutolo di Bugnano marchese Alfredo (Napoli).
Claretta Assandri conte ing. Luigi, via della Rocca 29.
Coltelletti cav. Garibaldi (Genova).
Consiglio Arturo (Napoli).
De Mari march. Gerolamo (Genova).
Di Soragna march. Camillo (Milano).
Filangeri Candida de'Gonzaga conte Die... (Napoli).
Gregorini Bingham Ugo (Bologna).
Guastalla cav. uff. dott. Gildo (Milano).
Isolani conte Gualtiero, (Bologna).
Johnson comm. Federico (Milano).
Stiozzi Ridolfi march. Gius. (Firenze).
Stucchi Federico (Firenze).

Tesoriere

Ceriana-Mayneri cav. Mich., v. Maria Vitt. 4.

Commissione sportiva pel 1910.

Presidente

Di Soragna march. Camillo (Milano).

Segretario

Guastalla cav. uff. dott. Gildo (Milano).

Membri

Agnelli cav. Gio., v. Burdin 38.
Bigio Guido, v. Assietta 27.
Cavalchini ing. Carlo, v. della Rocca 15.

...telletti cav. Garibaldi (Genova).
...nsiglio sig. Arturo (Napoli).
...espi comm. dott. Silvio (Milano).
... Pozzo nob. Fazio (Milano).
...rero Ventimiglia marchese Alfonso, via Cavour 41.
...rio cav. Vincenzo (Palermo).
...schini Francesco (Milano).
...mba ing. Cesare (Genova).
...ori Lisci march. Lorenzo (Firenze).
...a Gatti cav. avv. Cesare, v. Colli 15.
...gorini Bingham Ugo (Bologna).
...nnoni nob. Camillo (Brescia).
...tù Mario, v. Silvio Pellico 29.
...fredi conte Orazio (Brescia).
...etti conte Camillo, c. Vitt. Em. II, 14.
...-Schott dott. Aldo (Milano).

Cronometristi ufficiali

...azzi Carlo (Milano).
...ey Gilberto (Milano).
...henauer dott. Carlo (Milano).
...tù Mario, v. Silvio Pellico 29.

Automobile Club di Torino

Via Bogino 13, 16-88.

Presidente

...errieri di Mirafiori conte Gastone, via della Rocca 20.

Vice-presidente

...ia Gatti avv. cav. Cesare, v. Colli 15

Segretario

...si dott. Oreste, v. Napione 8.

Economo

...retta-Assandri conte Luigi, v. Rocca 29.

Consiglieri

...si ing. Cinzio, c. Siccardi 31.
...a avv. Carlo Adolfo, c. Vitt. Em. II, 4.
...rero di Ventimiglia march. Alfonso, v. Cavour 41.
...notti bar. Romano, v. Alfieri 17.
...enco ing. Emilio, v. Po 6.
...sengo Luigi, v. Goito 4.
...ca avv. Carlo, c. Oporto 2.
...tain cav. uff. Alfr., ✠, v. Cuneo 21.
...paro dott. Felice, c. Siccardi 79.

Tesoriere

...riana-Mayneri cav. Mich., v. Maria Vitt. 4.

Touring-Club Italiano.

Ufficio Consolare

...iscrizioni a socio, versamento quote, vendita di ...bblicazioni, informaz. turistiche, rilascio trittici ...ganali, certificati d'idoneità per condurre auto...bili, targhe regolamentari per automobili, ecc.

Via Roma 20-22 (int.)

3-50, 3-31, 26-46.

Capo Console

...stain cav. uff. ing. Alfr., ✠, v. Cuneo 21.

Consoli

Biscaretti di Ruffia conte R., p. Cavour 10.
...orio Ettore, v. Barbaroux 38.
...osso Cesare, p. Castello 18.
Michela Vittorio, v. Alberto Nota 3.

Negro avv. cav. Gio., v. S. Dalmazzo 15.
Neri Silvio Armando, v. Cernaia 32.
Rossano cav. avv. Giambatt., c. Francia 3.
Sacco dott. Provvido, p. Castello (Regia Prefettura).
Verdun di Cantogno nobile Lorenzo, via Moncalvo 12
Vicarj ing. cav. Mario, v. Montevecchio 24.

(V. C. A.) Corpo Nazionale di Volontari Ciclisti ed Automobilisti

Comitato provinc. e locale di Torino

presso il *Turing Club Ital.*

Via Roma 20-22 (int.) 3-50.

Provvede all'organizzazione e reclutamento dei Volontari del reparto di Torino e provincia del Corpo Nazionale V. C. A. che è costituito allo scopo di concorrere alla difesa della Patria, preparando forze ciclistiche ed automobilistiche mediante un'organizzazione avente carattere civile. E' ufficialmente riconosciuto dal Governo ed è sottoposta alla vigilanza del Ministero della guerra. Ha per vessillo la bandiera Nazionale.

Presidente

Frugoni comm. ten. gen. Pietro, Comand. la Divisione militare di Torino.

Vice-presidenti

Chiarla magg. gen. comm. Ernesto, corso Re Umberto 2.
Durelli nob. cav. uff. avv. Giovanni, via Davide Bertolotti 2.
Rostain cav. uff. ing. Alfredo, v. Cuneo 21.

Segretario

Neri Silvio Armando, v. Cernaia 32.

Membri

Guerrieri di Mirafiori conte Gastone, v. della Rocca 20.
Negro avv. cav. Gio., v. S. Dalmazzo 15.
Cibrario avv. conte Luigi, p. Em. Filib. 4.
Montù on. comm. prof. ing. Carlo, v. Po 39.
Tacconis dott. comm. Camillo, v. Giovanni Prati 5.
Arvonio comm. col. Celestino, Comand. il Distretto Militare di Torino.
Troglia cav. col. Michelangelo, c. Vittorio Em. II. 8 (oltre Po).
Palopoli cav. col. Pasquale, comand. il 4° Regg. Bersaglieri.
Capello comm. col. Luigi, comand. il 50° Regg. Fanteria.
Monti dott. prof. cav. Gius., v. Magenta 11.
Goretta cav. cap. Alessandro, c. Regina Margherita 125.

Routier Italiano.

Associazione Nazionale Ciclistica

affiliata al *Touring Club* Italiano.

Direz. Gen.: Como, v. Cinque Giornate 12.
Sezione di Torino: Liquoreria del Nord c. Vitt. Em. II, 58 e v. Venti Sett. 2.

Riunioni settim. al venerdì ore 21.

Dalmasso Ferd., *Capo Sezione* (Moncalieri).
Rua Aless., *Segretario di Sez.*, v. Roma 35.

Sporting Club.

Corso Re Umberto (Velodromo).

Presidente

Della Valle Guglielmo, v. S. Secondo 16.

Vice-presidente

Musso Secondo, v. Montevecchio 21.

Consigliere Segretario

Borrione Albino, v. Passalacqua 6.

Consigliere Cassiere

Lupidi Luciano, v. Lagrange 17.

Consiglieri

Silvani Vinc., v. Gioberti 73.
Berra Guido, v. Monginevro 32.
Filippa rag. Ang., v. Princ. Amedeo 26.
Castello Giuseppe, v. S. Quintino 50.
Gilardi Vittorio, v. Lamarmora 16.

Sindaci

Craveri Giacomo, v. Gioberti 58.
Vitelli rag. Luigi, v. Gioberti 24.
Ghignone Carlo, v. S. Quintino 25.

Società Sportiva *La Torino*

3 - Via Cuneo - 3.

Presidente

Balloira G. B., c. Ponte Mosca 16.

Segretario

Milano Eugenio, c. Re Umberto 8.

Cassiere

Nicodano Vitale, c. Ponte Mosca 16.

Consiglieri

Balloira Mario, c. Ponte Mosca 16.
Capella Domenico, c. Francia 92.
Durando Carlo, v. S. Chiara 20.
Peila Enrico, v. Lanzo 32.
Protto Cesare, v. Bidone 22.
Rocci Francesco, c. Vercelli 22.

Revisori dei conti

Romano Giacomo, v. Foscolo 4.
Veiluva Carlo, v. S. Donato 7.

Delegato presso l'U. V. I.

Bertolino L., v. S. Simone 4.

Commissione soci fondatori

Dacomo Giov., c. Vitt. Em. II, 39.
Dovano P. Menotti, c. Oporto 47.
Sacco Domenico, v. Cervino 64.

Unione *Giovane Torino*

Via Bava 30.

Associazione fondata con scopi sportivi.

Consiglio Direttivo

Roggero Attilio, *presid.*, v. Pr. Tommaso 49.
Candelo Carlo, *vice-presid.*, c. Vitt. Em. 125.
Roggero Luigi, *segret.*, v. Princ. Tomm. 49.
Deambrosio Eug., *cassiere*, v. S. Giulia 18.
Garrone Giuseppe, *delegato sportivo*, corso Vitt. Em. 108.
Foglizzo Gius., *vice-deleg. sport.*, v S. Giulia 18

Audax Italiano

Associazione Nazionale Touristica

Sede in **Roma**

Sezione di Torino, fondata nel 1898.

Negro cav. avv. Gio., *corris.*, v. S. Dalmazzo 15

Audax Club

Società interna fra i Soci dell'*Audax Italian*... residenti in Torino

15 - Via S. Dalmazzo - 15.

Negro cav. avv. Gio., *pres.*, v. S. Dalmazzo 1...

Audax Podistico Italiano.

Direzione Gen.: **Roma**, via Babuino 11...

Sezione di Torino: v. Magenta 11 (Societa Ginnastica).

Bertolé geom. Lodovico, *dirett. corrispondente*, v. Bardassano 15.
Averone Franc., *segret.*, v. Pont 6.
Gera Romano, *cassiere-economo*, v. Giacin... Collegno 28.
Varale Cornelio, *consigl.*, v. Silv. Pellico ...
Cornaglia Gius., *id.*, c. Vitt. Em. II, 3...

Società dei Pattinatori

Stabilim. Durio al Fortino, 37-60...

Presidente onorario

S. A. R. il Principe Tommaso di Savoia Duca di Genova.

Socie d'onore

S. A. I. R. la Princ. Laetitia Duch. d'Aosta.
S. A. R. la Princip. Elena, Duch. d'Aosta.

Socio d'onore

S. A. R. il conte di Torino.

Presidente

Scarampi del Cairo march. Carlo Alberto, v. Bogino 25.

Direttori

De Fernex ing. cav. Alb., *tesoriere*, v. del... Rocca 29.
Marchetti di Muriaglio nob. Alberto, v... Bogino 18.
Voli avv. Gaspare, c. Vitt. Em. II, 99.
Assandria dott. Marco, *segretario*, v. Ottav... Revel 19.
Maffei ing. Giov. Alberto, v. Nizza 11...

Comitato d'accettazione

Poggio avv. Guido, c. Valentino 40.
Pollotti di Rigras conte avv. Gaspare Alessandro, v. Bogino 51.
Cavalli d'Olivola conte G., v. Po 30.

Unione Podistica Italiana

per l'Educazione fisica della Gioventù

sotto l'alto Patronato di S. A. R. il Conte di Torino

Sede presso il Presid. del Cons. Direttivo 165 - Viale di Francia - 165

Comitato d'onore

Presidente onorario

S. A. R. il Princ. Vitt. Em. Conte di Torino

Vice-presidenti onorari

Mosso prof. comm. Angelo, Senatore.
Roggero Carlo, v. Po 1.

Consiglio direttivo

...na Mario Luigi, *presidente*, viale di Francia 165.
...mara Vitt., *vice-presidente* (Vercelli).
...accagno Gius., *segretario*, v. Baretti 28.
...salis Eug., *cassiere*, v. Saluzzo 30.
...ravaglio Alfr., *revis. conti*, v. Arsenale 42.

Unione Sportiva Torinese

Via Plana 7.

Affiliata all'Unione Velocipedistica Italiana.

...ndata nel 1905 per merito di alcuni *sportmen*, ... diffondere maggiormente il ciclismo nella gio...tà torinese, raggiunse lodevolmente lo scopo ...fisso. Sono fra i suoi soci i migliori corridori ...nesi che vincono nelle grandi gare nazionali ...endo ovunque grande onore a Torino.

Presidente onorario

...gia cav. Riccardo, c. Vitt. Em. 78.

Presidente effettivo

...nati avv. Luigi, v. Corte d'Appello 7.

Vice-presidenti

...nardini Enrico, v. Carmine 11.
...rand Giov., p. Vitt. Em. 21.

Tesoriere

M...glio Emilio, v. Mercanti 17.

Segretario

...egge Pietro, v. Mazzini 24.

Consiglieri

...rduino Giovanni, c. Casale 10.
...acchetta Federico, p. Castello 18.
...orte Alessandro, v. Moncalvo 11.
...oppani Francesco, v. Susa 8.

Revisori

...sio Natale, v. S. Donato 47.
...avizza Carlo, v. Po 20.
...iolli Ernesto, c. Palestro 3.

Società Torinesi del Foot-ball:

Foot-ball Club « Torino »

...ampo proprio: Piazza d'Armi vecchia.

...econdi cav. prof. Gio., *presidente*, via Venti Settembre 3.
...ang. ing. Giorgio, *vice presidente*, corso S. Maurizio 71.
...eani rag. Guglielmo, *segretario*, via Garibaldi 44.
...e Fernex banchiere Eugenio, *cassiere*, v. Galliari 28.
...orelli di Popolo conte Vittorio, *vice-cassiere*, c. Vinzaglio 28.
...uadrone dott. cav. Carlo, *consigliere*, p. Cavour 10.
...orti cav. Eman., *id.*, v. Carlo Alberto 9.
Medici march. Or., *id.*, v. Montecuccoli 9.
...ebernardi geom. Giovanni, *id.*, v. Montevecchio 64.
...aretto tenente Gius., *id.*, v. Boucheron 5.
Delleani avv. G. L., *id.*, c. Siccardi 26.
Bollinger Feder., *capit.*, v. S. Chiara 76.
...alvassori Emilio, *trainer*, v. Bava 10.

Eridania Foot-ball Club fra studenti

Quota annua L. 1,50

Sede presso il *referee.*

Reduzzi Gio., *capit.* 1ª *squadra.*
Segre Massimo, *capit.* 2ª *squadra*, corso Oporto 25.
Tedeschi Giulio, *referee*, c. Vitt. Em. II, 67.

Juventus Foot-ball Club

(J. F. C.).

(Colori sociali: bianco e nero a striscie longitud.)

Hotel Fiorina.

Campo di giuoco presso il lato Sud piazza d'armi nuova: Incrocio corso Sebastopoli e c. Vinzaglio.

(*Delegaz. Federaz. Ital. del Foot-Ball*).

Malvano ing. Umberto, *presid.*, v. Nizza 31.
Craveri avv. En., *vice-presid.*, v. Galliari 12.
Scamoni avv. Tonino, *segret.*, c. Vittorio Eman. II, 62.
Donna avv. Dom., *cassiere*, c. Vitt. Em. II, 74.

Consiglieri

Mazzonis di Pralafera nob. Gio. Batt., c. Vitt. Em. II, 70.
Collino ing. Gius., p. Carlo Felice 5.
Aymone-Marsan Aless., v. Carlo Alberto 29.
Martiny Walter, v. Pietro Micca 9.

Capitani squadre

Goccione avv. Giov., 1ª *squadra*, corso S. Maurizio 19.
Mazzonis nob. Giov., 2ª *squadra*, corso Vitt. Em. 70.
Collino Al., 3ª *squadra*, p. Carlo Felice 5.
Ferraris dott. Carlo, 4ª *squadra*, v. Vitt. Amedeo 11.
Borda Felice, *economo.*
Goodley Henry, *trainer anziano.*
Besozzi Angelo, *trainer boys.*

Club Sport *Audace*

Società di Atletica, Ginnastica, Ciclismo, Foot-ball, Lotta, Boxe e Podismo

Via Campana 6.

Presidente onorario

S. A. R. il Duca degli Abruzzi.

Presidente effettivo

Cigolini Pietro, v. Lagrange 34.

Vice-presidenti

Gamba ing. Miro, c. Valentino 3.
Ostorero cav. dott. Mario, p. Vitt. Em. I, 24.

Segretario

Nicola avv. Mario, v. Saluzzo 42.

Vice-segretario bibliotecario

Conti Umberto, c. Valentino 3.

Cassiere

Conti dott. Ern., c. Valentino 3.

Consiglieri

Tarella prof. Gius., v. Borgo Dora 23.
Calleri Federico, v. S. Tommaso 7.
Baravaglio Alfredo, v. Arsenale 42.
Pascaud Annibale, v. Cernaia 14.
Basso Guido, v. S. Massimo 31.
Donegana dott. Mario, v. S. Anselmo 18.

Revisori dei conti

Casalis Eug., v. Saluzzo 30.
Fiorito Osvaldo, v. Princ. Tommaso 3.

Sport Club *Cavour*

6 - Via San Quintino - 6.

Bosco prof. Matteo, *presid.*, v. S. Quintino 6.
Bertocco Michele, *segr.*, c. Reg. Margh. 146.
Borla Gio., *cassiere*, v. S. Chiara 33.

Società Sportiva *Excelsior*

Opera dei giovani artigiani

Sezioni: Previdenza — Atletica federata alla F. A. I. — Podistica federata alla V. P. I.

Via delle Rosine 12 *bis*.

Premiata colle massime onorificenze in concorsi e gare regionali e nazionali, questa Società, mentre mira all'incremento ed allo sviluppo della forza e dell'agilità fisica nei rari esercizi della ginnastica e dello *sport*, svolge pure una benefica azione moralizzatrice sui singoli soci, ed istruisce, educandoli, i giovani artigiani affigliati all'opera.

Comitato di patronato

Decoroso prof. Fr., *dirett.*, v. Rosine 12*bis*.
Marchisone dott. Gius., *segr.*, c. Valentino 1.
D'Harcourt d'Azeglio conte Giulio, *presidente onorario*, v. della Rocca 49.
Gonella nob. Enrico, colonn., *vice-presid. onorario*, v. Lagrange 10.

Patronesse

Barbaroux cont.ª Amalia, v. Carlo Alb. 17.
Brunenghi nob. Valentina, v. Maria Vitt. 45
Capello cont.ª Amalia, v. S. Dalmazzo 7.
Di Rovasenda marchesa Maria, v. Arcivescovado 6.
Della Motta cont.ª Antonia, p. Carlo Fel. 3.
Garbagni-Besana sig. Marta, c. Oporto 19.
Gonella donna Angiolina, v. Lagrange 10.
Mella-Arborio cont.ª Teresa, v. Alfieri 15.
Oreglia di Santo Stefano baron. Paola, c. Duca di Genova 43.
Pulciano donna Teresa, v. Carlo Alberto 18.
Rosa di San Marco contessa Celeste, via Sagliano 4.

Patroni

Airaldi cav. avv. Celidonio, v. S. Franc. da Paola 4 e Ospedale 18.
Franco cav. Franc., v. Arsenale 19.
Della Motta conte Emiliano, p. Carlo Fel. 3.
Di Rovasenda conte Em., v. Arcivescovado 6.
Fiorio cav. Antonio, v. Vassalli Eandi 9.
Garelli teol. Guido, v. Bertola 49.
Molli ing. cav. Stefano, c. S. Maurizio 81.
Poma cav. Anselmo, v. Magenta.
Jocteau bar. Carlo Alb., c. Vitt. Em. II, 101.

Direzione.

Decoroso prof. Fr., *dirett.*, v. Rosine 12*bis*.
Milano teol. Carlo, *assist. eccles.*, piazza Vitt. Em. 12.
Marchisone dott. Gius., *presid.*, c. Valentino 1
Gioberti Franc., *vice-pres.*, v. S. Agostino 17.
Lanfranco Luigi, *segret.*, v. Napione 24.
Scarasso Gio., *capo-fanfara*, v. don Bosco 35.
Adini maresc. Giulio, *istrutt.*, Reggimento Bersaglieri.
Repettati Alfr., *dirett.-tecnico*, v. Mazzini 34.
Felis Gius., *vice dirett. tecnico*, v. Leinì 13.

Consiglieri

Amedei Carlo.
Bono Giorgio.
Boschetti Oreste.
Chiesa Carlo.
Felis Felice.
Ferrero Ant.
Gianninone Carlo.
Gonetti Gio.
Martini Lorenzo.
Pregliasco Secondo.
Rocca Rinaldo.
Roggero Gio.

Revisori dei conti

Gallo Vittorio - Giaipron Giov.

Giuoco del Pallone

Palestra Edmondo De Amicis
(Già Sferisterio Umberto I).

Corso Re Umberto angolo c. Peschiera 7-9, 20-95.

Sassone e C., (Ditta)

Sferisterio Spagnuolo

Via Mad. Cristina 73-75.

Bonadè Gius. *rappr.*, v. Arcivescovado 1*bis*

Corda Fratres

Fédération International des Étudiants

Presidente fondatore

Giglio Tos cav. dott. Efisio, v. Cernaia 44.

Società del *Whist*

Piazza Castello 23, 7-56.

Presidente

Gazelli di Rossana conte Alb., v. Mazzini 43.

Direttori

Migliorettì di S. Sebastiano cav. Costant., *vice-pres., diret. di tes.*, v. della Rocca 25.
San Martino di San Germano marchese Emanuele, c. Vitt. Eman., II, 12.
Gay di Montariolo conte Camillo, v. Bonafous 7.
Radicati di Marmorito cav. Edoardo, *direttore di segret.*, c. Siccardi 33.
Frigerio nob. Ettore, v. Venti Sett. 50.
Ricardi di Netro conte Gustavo, via Maria Vittoria 11.
Casana barone Roberto, v. dei Mille 22.
De Genova di Pettinengo, conte Eugenio, v. Carlo Alberto 32.

Fratres ex advenis

Assoc. fra antichi allievi della R. Scuola Media ed allievi delle R. Scuole Superiori di Commerc.

Galleria Nazionale. Scala *D*

35-87.

L'Associazione ha per iscopo di mantenere ed avvivare fra i soci relazioni amichevoli, scambievoli rapporti morali ed economici, aumentare e favorire le relazioni di scambio fra i diversi paesi, ed all'uopo procurare di essere rappresentata nei convegni interessanti il commercio e l'industria.

Valli Luigi, *Pres.*, v. Nizza 117.
Ottolenghi cav. Camillo, *Vice-presidente*, v. Lagrange 47.
Bianco Gio., *Segretario*, v. dei Fiori 5.
Casartelli Ant., *Tesoriere contabile*, corso Raffaello 22.

Revisori dei conti.

Peretti Gius., c. Vitt. Em. 66.
Sacco cav. Emanuele, v. Carlo Alberto 35.

Consiglieri

Accossato Luigi, v. della Rocca 28.
Andrina rag. Erberto, v. Bern. Galliari 25.
Arduin Lodov., c. Reg. Margherita 2.
Bedarida Clemente, v. Venti Settembre 11.
Cardonato Franc., v. Baretti 23.
Celanza Emanuele, v. Garibaldi 33.
Chevallard Gius., v. Madama Cristina 51.
Della Penna Franc., v. Garibaldi 21.
Faccio Giorgio, v. Saluzzo 1.
Fiorito Osvaldo, v. Principe Tommaso 3.
Garneri prof. Angelo, v. Massena 82.
Gastaldetti Guido, v. Princ. Tommaso 4.
Gratarola Mario (barr. di Lanzo).
Hirschhorn Marco, v. Magenta 23.
Jachia Felice, v. Carlo Alberto 33.
Lossa Alessandro, c. Vitt. Em. II, 66.
Mazzaro Gius., v. Alfieri 24.
Monetti Gio., v Mad. Cristina 89.
Olietti avv. Giulio, c. Vitt. Em. 111.
Tallone Giulio, v. Vitt. Amedeo II, 17.

Consulenza legale

Mennyey avv. Gio., v. Fabro 1.
Mocagatta avv. Vinc., v. Mercanti 17.

Consulenza medica

Chevallard dott. Edoardo, v. Mad. Crist. 51.

Lega Franco-Italiana

Sede centrale: **Torino,** via Nizza 5.

Presidente onorario

Quarelli dott. Gio. Gustavo, uffic. Accademia di Francia, v. Nizza 5.

Presidente effettivo

Giordano avv. comm. Luigi, v. Genova 15.

Vice-presidenti

Thuriet chev. Charles, président du Tribunal e. r., v. Ospedale 51.
Peverelli cav. uff. Cesare, v. Massena 4.

Consiglieri

Chêne dott. Emilio, c. Duca di Genova 1.
Cholet Victor.
Meiller prof. Joseph.
Schilling Leone, v. Figlie dei Militari 10.
Bona comm. avv. Adolfo, p. Consolata 5.
Barbavara di Gravellona conte Francesco, v. S. Tommaso 28.
Montaldo comm. dott. Gius., c. Vitt. Em 82.
Pozzi comm. Tancredi, v. Giannone 5.
Toselli comm. Ern., v. Fabro 3.

Segretarii

Monnet prof. Camille, v. Arcivescovado 1 *B*.
Tribaudino dott. Casimiro.

Economo

Borgioli cav. Pietro, v. Carlo Alberto 21.

Cassiere

Martina cav. Gio., v. della Rocca 11.

Revisori dei conti

Pertuiset Edoardo, v. Roma 39.
Savoretti cav. Enrico, v. Mazzini 34.

Circolo Centrale

Piazza Castello 25, p. 2, 7-36.

Presidente

Compans di Brichanteau march. Carlo, Gr. uff. ⊜, comm. ✻, v. S. Teresa 10.

Vice-presidente

Guyot prof. comm. Vitt., v. Villa Regina 38.

Direttore di Segreteria

Barrera cav. avv. Pio, v. S. Tommaso 1.

Direttore del gabinetto di lettura

Damilano prof. Cesare, v. dei Mille 12.

Tesoriere Economo

Pertica Angelo, v. Lagrange 43.

Consiglieri

Calliano cav. avv. Camillo, v. Consolata 1.
Canton dott. Gustavo, v. Cavour 30.
Cappa cav. avv. Mass., v. S. Agostino 2.
Cerutti avv. cav. Cirillo, v. Pietro Micca 9.
Cuttica dott. Pietro, v. S. Giulia 47.
Filippi avv. Luigi, v. Carlo Alberto 18.
Franchini Gius., v. Po 8.
Muriald cav. Federico, v. Barbaroux 31.
Mussino cav. Gius., v. Magenta 43.
Oliveri Severo, v. Matteo Pescatore 3.
Peola avv. Vittorio, v. Princ. Tommaso 21.
Rossetti cav. Oscar, p. Castello 25.
Tedeschi avv. comm. Felice, c. Vitt. Em. 73.
Valerio ing. Cesare, ⊜ e ✻, p. Statuto 5.

Circolo Italo Argentino

Sede del Circ. Centrale, Piazza Castello 25

7-36.

Ha per iscopo l'amichevole riunione degli Italiani che hanno vissuto nella Repubblica Argentina, e degli Argentini residenti a Torino.

Presidente

Guazzone cav. Gius., v. Carlo Promis 3.

Vice-presidente

Falco avv. cav. Cesare, v. S. Dalmazzo 24.

Segretario

Testoni Armando, v. Mazzini 54.

Tesoriere

Salvetti Agostino, v. Po 29.

Consiglieri

Franchini Gius., v. Po 8.
Mascias cav. prof. Magdugal, antica strada di Rivoli 71.
Lavarino Carlo, v. Maria Vittoria 11.
Santiago Mayorga, v. Princ. Tommaso 10.

Circolo del *Buon Umore*

Piazza S. Carlo 1.

Presidente

Pastore dott. cav. Angelo, v. Bogino 4.

Vice-presidente

Herrnhut ing. Bernardo, v. Ormea 92.

Economo

Zabert Alberto, v. Palazzo di Città 14.

Cassiere

Cavallo cav. Vitt., v. Finanze 13.

Consiglieri

De-Bernocchi ing. Giacomo, v. Zecca 15.
Paissa Pietro, p. S. Carlo 8.
Vasario Gius. (Moncalieri).
Velio Ballerini cav. prof. Gius., c. Palestro 4
Carmagnola cav. uff. Ant., v. Fabro 2.
Pozzi Eugenio, v. S. Secondo 11

Segretario

Valenzano Feder., v. Belvedere 26.

Circolo *Principe Eugenio*

Via Donati 6.

Fondato nel Dicembre 1906 dal Teol. Giacomo Vianti e da un gruppo di giovani studenti e laureati ed impiegati. Ha per iscopo la **Coltura** e lo **Sport** che ha sviluppo in ogni ramo.

L'Arte fotografica forma una Sezione di soci ed è in modo particolare coltivata.

Il circolo ha pure una orchestra ed un'orchestrina mandolinistica che si prestano per concerti e trattenimenti di beneficenza.

Possono esser soci i giovani di civile condizione studenti, impiegati e professionisti dai 18 ai 30 anni. Le persone di età superiore possono far parte del circolo in qualità di soci aderenti.

Direttore

Vianti teol. Giacomo, v. Donati 6.

Presidente

Bianco-Crista avv. Cosimo, v. Ott. Revel 17

Vice-presidenti

De-Bernardi Celestino, v. Vitt. Amedeo 17.
Peyrani di Peglione conte Giacinto, corso Vinzaglio 28.

Segretario

Carbone Ignazio, v. Deposito 5.

Economo

Marchis Vitt., v. S. Quintino 45.

Tesoriere

Bianco Enrico, c. Vitt. Em. II, 96.

Circolo Trentino

Sede provvisoria birreria Voigt.

Salvadori di Wiesenhoff nob. comm. ing. Giacomo, *presidente*, v. dei Mille 5.
Malfatti barone di Monte Tretto Stefano, *vice-presidente*, v. Maria Vittoria 18.
Largaiolli prof. dott. Filippo, *segretario-cassiere*, v. Cibrario 11.

Circolo *Porta Susa e Borgo S. Donato*

Via Balbis, num. 1.

Presidente

Paniè cav. avv. Felice, v. Consolata 1.

Vice-presidenti

Bosio cav. Tullio, v. Garibaldi 26.
Caire cav. avv. Ferdinando, v. Scuole 11.

Segretario

Lucca avv. Eugenio, c. Francia 21.

Cassiere

Mina cav. Ernesto, c. Princ. Oddone 81.

Economo

Fabbro avv. Carlo, v. Deposito 3.

Consiglieri

Diatto Cesare, v. Cibrario 10.
Ellena Teobaldo, v. Don Bosco 66-68
Godino Severino, v. Balbis 4.
Lazzarino Filippo, v. Garibaldi 28.
Morosetti Roberto, v. Juvara 10.
Pich cav. avv. Carlo, v. Venti Sett. 76
Ricchiardi Batt., v. Cibrario 33.
Visetti Luigi, v. Cibrario 27.

Circolo *Dora e Borgo Dora.*

Via della Basilica 3.

Presidente

Rossi senat. comm. Ang., v. S. Dalmazzo 23

Vice presidenti

Bolmida cav. avv. Carlo, v. Milano 1.
Benso cav. avv. Carlo, v. Garibaldi 40

Segretario

Margary cav. avv. Onorato, v. Siccardi 2.

Direttore dei conti

Perotti cav. rag. Aless., v. Conte Verde 9.

Cassiere

Borella cav. ing. Eman., c. Ponte Mosca 13.

Consiglieri

Bertola cav. Carlo, c. Princ. Oddone 12.
Carmazzi Franc., v. Venti Sett. 76.
Cocito avv. Franc., p. Statuto 9.
Comba cav. avv. Alfredo, c. Cairoli 22.
Daneo deputato comm. avv. Edoar., v. San Secondo 37.
Derossi cav. Luigi, v. Venti Sett. 74,
Falchero cav. Luigi, v. Venti Sett. 69.
Fiorio Laureato, v. Aosta 26.
Giacobino Pietro, v. Corte d'Appello 4.
Mela cav. dott. Ang., v. Po 35.
Piacenza Leonardo, v. Garibaldi 5.
Sobrero Ettore, c. Ponte Mosca 6.

Circolo *Barriera Milano*

Corso Vercelli 58.

Presidente

Cresto avv. Gabriele, v. S. Dalmazzo 9.

Vice-presidenti

Panier-Ragat Ernesto, c. Vercelli 68.
Rossi Gius., v. Baretti 12.

Consiglieri

Brand Edgard, c. Palermo 81.
Brasso Gius., c. Vercelli 28.
Ferrero Felice, v. Soana 4.
Gallo Gius., p. barr. Milano 58.
Gianotti Domenico, v. Valprato 3.
Martinetto Luigi, v. Bra 4.
Melano G. B., p. barr. Milano 59.
Vay Luigi, v. Lombardore 14.

Circolo *Borgo S. Paolo*

Via Cesana 78.

Presidente

Gianelli prof. dott. Adr., v. Monginevro 10.

Vice-presidente amministratore

Bacchini rag. Giacomo, v. Perosa 65.

Vice Amministratore.

Acutis Gio., v. Monginevro 31.

Cassiere Economo

...botti Ernesto, v. Perosa 65.

Segretario

...rdini Franc., v. Cesana 76.

Circolo *Regio Parco*

Fondato il 24 Dicembre 1892

Presidente

...mandi cav. Luigi, v. R. Parco 128.

Vice-presidente

...leschini Emilio, v. S. Benigno 6.

Segretario

...sta Edoardo, v. R. Parco 124.

Direttori

...gia Angelo, v. R. Parco 116.
...betto Vitt., v. alla Chiesa 2.
...coni Edoardo, v. R. Parco 159.
...patto Franc., v. R. Parco 128.
...ra Gius., v. R. Parco 139.
...sino Gius., v. R. Parco 139.
...isy Gius., v. delle Maddalene 5.

Sindaci

...rda Celestino, v. alla Chiesa 2.
...y Gius., v. delle Maddalene 10.
...chetta Gustavo, v. R. Parco 112.

Circolo *Dora Riparia*

39 - Via Pisa - 39.

Presidente

...glio ing. Gius., deput, c. Oporto 41.

Vice presidenti

...ren Rosso cav. G. B., c. Firenze 17.
...oda cav. Ern., v. Pisa 40.

Consiglieri

...evi cav. Lazzaro, p. Vitt. Em. I, 1.
...aby cav. avv. Luigi, v. Andrea Provana 3.
...uglielminetti Angelo, v. Reggio 28.
...cati Paolo, c. Regio Parco 32.
...ollito Oreste, v. Reggio 17.
...llo Enrico, v. Reggio 19.
...bertazzi Gio., c. S. Maurizio 25.
...strua Gius., v. Parma 24.

Revisori dei conti

...sco prof. Albino, v. Catania 5.
...rrato Annibale, v. Reggio 17.
...amba prof. Gio., v. Catania 18.

Circolo Valsusino

Via Nizza 13.

...a per iscopo: Promuovere e partecipare alle ...ziative intese a procurare l'incremento industriale, ...mmerciale ed artistico della valle di Susa, esclusa ...ni ingerenza in questioni politiche. Procurare ai ...i un luogo di riunione per trattenimenti, giuochi, ...nversazioni, letture di libri e giornali, confe...nze, ecc. ecc. (art. 2 dello Statuto).

Presidente

Vincent geom. Pietro, v. Nizza 13.

Vice-presidente

...onaudo avv. Attilio, v. S. Quintino 6.

Consiglieri

Antoniotti geom. Gio., v. Filangieri 7.
...accon avv. Augusto, v. Pastrengo 13.
...enin avv. Giulio, v. Barbaroux 43.
...arino avv. G. B., v. Barbaroux 37.
...urbil avv. Emilio, v. Garibaldi 28.

Circolo *Vanchiglia*

Via Vanchiglia 14.

Presidente

Laclaire cav. Gio. Paolo, c. Casale 64.

Vice-presidenti

Comba Gius., Vanchiglietta.
Venchi cav. Silvano, c. Reg. Margherita 16.

Consiglieri

Faggiani Gius., v. Po 43.
Gallico Raffaele, v. Po 43.
Maffei Domenico, v. Napione 32.
Merlo Domenico, v. Tarino 2.
Strola Gio., v. Vanchiglia 16.
Treves Moise, v. Lagrange 17.

Economo

Mandrino cav. geom. Gio., v. Artisti 15.

Segretario

Morano Alberto, v. Barolo 20.

Circolo *S. Salvario*

Via Goito num. 11, piano terreno

Presidente

Cibrario grand'uff. avv. Giacinto, senat., v. Mazzini 34.

Vice-presidenti

Mossi prof. cav. Vinc., v. Goito 11.
Pichetto Gius., c. Vitt. Em. II, 21.

Economo.

Borello cav. uff. Gio., v. Mazzini 37.

Cassiere

Berra ing. Cesare, v. Princ. Tommaso 31.

Segretario

Valabrega avv. cav. Dav., v. S. Dalmazzo 28.

Consiglieri

Barberis ing. Ant., v. Orto Botanico 7.
Bovone dott. Eustacchio, v. Venti Sett. 27.
Ferreri farm. Umberto, v. Baretti 15.
Rossi cav. Gio., c. Dante 21.
Dodero cav. Emilio, v. Mad. Cristina 11.
Deaglio cav. Emilio, v. Nizza ang. c. Raffaello

Circolo *S. Secondo*

Corso Vittorio Emanuele II, 65.

Montaldo dott. comm. Gius., *presidente*, c. Vitt. Em. II, 82,
Chazalettes Alfonso, *vice-presidente*, corso Duca di Genova 1.
Strada ing. Ernesto, *id.*, v. Pastrengo 18.
Ferraris Augusto, *econ.*, c. Re Umberto 21.
Astengo G. Batt., *cassiere*, v. Gazometro 20.
Armandis avv. Cesare, *segretario*, c. Re Umberto 30.
Garneri dott. Angelo, *id.*, v. Massena 82.

Circolo *Barriera di Nizza*

Via Nizza 121 *bis*.

Presidente

Borini cav. dott. Agostino, v. Nizza 74.

Vice presidenti

Avezzano Gio., v. Nizza 133.
Lavini cav. avv. Gius., v. Accad. Albertina 8.

Economo
Lavatelli Pietro, v. Molinette 12.
Cassiere
Ulrich Vinc., v. Ilarione Petitti 6.
Segretario
Mocagatta avv. Vinc., v. Canova 54.
Vice-segretario
Casartelli Ant., c. Raffaello 22.
Consiglieri
Bardelli Felice, c. Dante 7.
Ferrino Eugenio, v. Nizza 107.
Mercandino rag. Gio., v. Nizza 74.
Roero Giovanni, v. Canova 39.
Romano Ant., v. Foscolo 6.
Rossi Enr., v. Princ. Tommaso 39.
Blanc Augusto, v. Marenco 11.
Herrnhut ing. Bern., v. Ormea 92.
Revisori dei conti
Lucca Giulio, v. Saluzzo 89.
Cesano cav. Domenico, v. Nizza 125.
De Roberto cav. Osvaldo, v. Nizza 71

Circolo di Piazza d'Armi.

Corso Oporto 48.
Presidente
Montaldo comm. dott. Gius., c. Vitt. Em. II, 82
Vice-presidenti
Vigliani dott. cav. Luigi, v. S. Quintino 34.
Defilippi avv. cav. Gius., v. Cernaia 46.
Cassiere
Montanaro Cesare, farm., c. Vinzaglio 27*bis*.
Segretario
Vaccarino geom. cav. G., v. Cernaia 22.
Consiglieri
Compans march. di Brichanteau, deput. v. S. Teresa 10.
Musso comm. Gius., c. Vinzaglio 28.
Stella Aurelio, v. Magenta 49.
Tirone ing. Gio., v. Morosini 16.

Circolo Veneto

Via Sant'Anselmo, ang. v. S. Pellico.
Presidente onorario
Vittorelli comm. Jacopo, Pref. di Torino.
Presidente effettivo
Antonelli Arnaldo, v. Saluzzo 21.
Vice-presidente
Borsetti cav. Tito, p. Consolata 5.
Segretario
Marchigiani avv. Aleardo, v. Pifletti 10.
Cassiere
Bednarz Bernardo, v. Po 48.
Consiglieri
Corazza rag. Gius., v. Carlo Alberto 20.
Dalle Case Enrico, v. Colli 86.
Fano avv. Eugenio, v. Juvara 1.
Furlanetto Luigi, v. Bellavista 12.
Panizzoni Giacomo, p. Em. Filiberto 1.
Sindaci
Cagnoni Carlo, v. Mad. Cristina 37.
Peccei Gius., c. D^na^a di Genova 4.
Migliorini rag. Averardo, v. Pr. Tomm. 21.

Circolo fra Meridionali.

Via Finanze 7.
Presidente
Decimo cav. Vittorio, v. Cavalli 30.
Vice-Presidente
Berardelli avv. Michele, v. Fabro 4.
Segretario
Cardone rag. Michele, c. Re Umberto 7
Vice-Segretario
Camillo Andrea, v. Venti Sett. 72.
Consiglieri
Artale-Alliata cav. avv. Pietro via Garibaldi 41.
Algozino prof. Antonino, v. Lagrange
Jacobbi prof. Temistocle, v. Mazzini 2
Martinetti Eugenio, v. Santa Chiara 3
Migliaccio Ernesto, c. Re Umberto 7
Cipparoli Arturo, c. Princ. Oddone 65
Revisori dei conti
Latta avv. Larrino, v. S. Tommaso 6.
Tedesco rag. Guglielmo, v. Valeggio 18

Circolo Svizzero

Via Ett. De Sonnaz 11, palazzina pr.
Presidente
Lang Giorgio, v. Bricherasio 4.
Vice presidente
Lutz ing. Carlo, v. Arsenale 19.
Segretario
Fiertz W. E., v. S. Quintino 44.
Cassiere
Straumann Carlo, c. Oporto 36.
Economo
Forster ing. Paolo, v. S. Quintino 47.
Consiglieri
Bollinger Federico, c. Francia 19.
Bosia ing. Elvezio, c. Sommeiller 19.
Daeppen M., c. Oporto 23.
Peter Teodoro, v. Finanze 7.
Weber Giacomo, v. S. Secondo 17.
Bibliotecario
Riesen Jules, Accademia delle Scienze

Circolo dei villeggianti in Cavoretto.

Strada ai Ronchi 6.
Presidente
Geymonat cav. avv. Edoar., v. Assarotti
Consiglieri
Musso Egidio, v. Pietro Micca 24.
Perino cav. Domenico, v. Massena 81
Torretta prof. Luigi, v. Corte d'Appello 2.
Zabert Vittorio, v. Palazzo di Città 1.

Unione per gli interessi della Regione Oltre Po

Via Superga 4.
Presidente
Filippini cav. Luigi, colonn., str. S. Margherita 164 Villa Lina).
Vice-presidenti
De Silvestri dott. Enr., v. Princ. Amedeo 29.
Navone cav. Enrico, v. Superga 10.

Cassiere
... avv. Carlo, v. Moncalvo 18.
Segretario
...nerio dott. A., v. Ospedale 20.
Consiglieri
...rbavara di Gravellona nob. Gius. Cesare, v. S. Giulia 65.
...mpora Franc., v. Cristoforo Colombo 44.
...pponi Trenca avv. Giuliano, v. Venti Settembre 60.
...raudi rag. Gio., v. Superga 4.
...claire cav. G. Paolo, c. Casale 64.
...tolenghi cav. Ces., v. Villa Regina.
... avv. Fausto, c. Vitt. Em. II, 8, oltre Po.
...sso avv. Alb., v. Garibaldi 28.
...anna cav. Gius., v. Barbaroux 38.
...nielli di Crestvolant conte comm. Celestino, v. Artisti 37.

Commissione per la tutela degli interessi della Borgata Cenisia

Nominata nel 1904.
Via Cinischia 36 (barr. Francia).
...ttaneo avv. P., v. Fréjus (off. Diatto-A. Clément).
...niè Ant., *relatore*, v. Cinischia 36.
...ndreis Pietro, v. Fréjus 95.
...ssetto Gio., v. antica di Rivoli 70.
...ola Gio., v. Cinischia 18.
...nselmo Andrea, v. Fréjus 83.
...rdrizzoja Gius., str. Francia 590.
...ouvenal Teofilo, v. Brunetta 1.
...asta Bern., v. Brunetta 7.
...utto Alfr., v. Brunetta 11.
...ogliotti Gius., v. antica di Rivoli 94.
...alli Giuseppe, v. Cinischia 2.

Comitato Permanente per gli interessi di Valdocco e Dora

Via delle Orfane 7.
Presidente
De Vecchi avv. cav. Gius., v. Orfane 7.
Consiglieri
...uzzi Margari Luigi, v. Ivrea 3.
...anuto Giorgio, c. Princ. Oddone 63.
Michela-Zucco cav. ing. Gio., v. Udine 61.
Mina cav. Ernesto, c. Princ. Oddone 81.
Varvelli geom. Ant., v. Franco Bonelli 12.

Associazione *Pro Vanchiglia*

Via S. Giulia 65, 34-76.

L'Associazione ha per iscopo di tutelare, promuovere e incoraggiare gli interessi morali e materiali della regione Vanchiglia con tutti i mezzi ritenuti più idonei per lo sviluppo economico, edilizio e commerciale della regione.

Presidente onorario
Barbavara di Gravellona conte G. C., v. S. Giulia 67.
Presidente effettivo
Luzzago cav. nob. Carlo, v. Napione angolo c. Reg. Margherita.
Vice-presidenti
Ostorero dott. cav. Mario, p. Vitt. Em. I, 24.
Tosi Adolfo, v. S. Giulia 31.
Segretario
Cibrario nob. Massimo, v. S. Ottavio 26.
Cassiere
Fissore ing. G. Battista, v. Balbo 41.
Consiglieri
Amerio dott. Andrea, v. Ospedale 20.
Alessiato Vittorio, p. Vitt. Em. I, 13.
Bertoglio Carlo.
Borra Giacomo, c. S. Maurizio 63.
Bragotti Costanzo, p. Vitt. Em. I, 14.
Cibrario Gius., v. Vanchiglia 10.
Cominetti cav. Annibale, p. Vitt. Em. 5.
De Agostini Luigi, v. Pescatore 7.
Lorenzetti Gio., v. Balbo 44.
Marcenati ing. Alfredo, v. Plana 9.
Mirabelli cav. Gius., v. S. Giulia 46.
Porta Eligio, v. Napione 30.

Associazione *Pro Torino.*

Gall. Nazionale, scala *B*, 14 97.

L'Associazione *Pro Torino* è ente per principio apolitico. — Raduna quanti amano la nostra città; da apposite Commissioni, formate da uomini competenti, fa studiare le questioni di maggiore interesse cittadino, le fa discutere dai Soci tutti e in pubbliche assemblee sottopone al giudizio della cittadinanza il frutto dei suoi studi, intesi sempre al migliore e più sollecito incremento delle nostre industrie, dei commerci e di tutte le cospicue attività cittadine onde Torino bella, ricca e forte sia amata, visitata ed apprezzata. — Pubblica e distribuisce ai Soci il periodico mensile illustrato *Pro Torino* che invia pure largamente in Italia ed all'Estero per promuovere un largo e proficuo movimento di forestieri nella nostra città. — Alla Sede della *Pro Torino* i forestieri possono rivolgersi per avere informazioni e schiarimenti nonchè guide ed altre pubblicazioni illustrate della città e dintorni, edite dalla *Pro Torino*.

Presidente
Montù ing. prof. comm. Carlo, deputato al Parlamento, v. Po 39.
Vice-presidente
Franchi cav. Franco, c. Valentino 13.
Segretario
Gribaudi prof. Pietro, v. Andrea Doria 13.
Vice-segretario
Pastore Mario, c. Francia 22.
Economo
Ramondetti Natale, v. Sacchi 10.
Tesoriere
Cambiano Placido, c. Vitt. Em. II, 54.
Consiglieri
Bietenholz Ferd., c. Oporto 19.
Boselli avv. cav. Silvio, v. Pietro Micca 10.
Craponne-Bonnefon cav. Luigi, p. S. Carlo 5
Reyneri avv. Luigi, v. Misericordia 3.
Dogliotti avv. cav. Casimiro, v. Ospedale 28

Pro Cenisio.

Sede: via Carlo Alberto 40.

Il Comitato « Pro Cenisio » ha per iscopo di difendere il *Cenisio* contro la pericolosa concorrenza di nuovi valichi e di promuovere tutti i provvedimenti anche più radicali per assicurare alla *linea del Frejus* la massima potenzialità affine di impedire l'isolamento di Torino.

Presidente

S. E. On. Daneo avv. Edoardo.

Vici-presidente.

Lavini cav. uff. Gius., v. Ospedale 41.
Turbiglio comm. avv. Fran. v. Barolo 12.

Segretario

Talucchi cav. Vespasiano, v. Burdin 6.

Società per l'industria del movimento dei forestieri.

Società in accomandita. – Capitale L. 90.000.
Via Cernaia 44.

Giglio-Tos dott. Efisio, *amministratore*, via Cernaia 44.

Unione *Pro Cavoretto.*

Via alla Parrocchia 9.

L'Unione è sorta per tutelare il progressivo benessere della regione, proteggendone e difendendone i diritti e gli interessi, valendosi nel contempo d'ogni mezzo più efficace al conseguimento del suo scopo. Conta attualmente oltre un centinaio di soci.

Presidente

Simondetti Camillo, v. Michelangelo 15.

Vice-presidente

Geymonat avv. cav. Edoardo, v. Assarotti 1.

Segretario

Rovey geom. Ettore, (Cavoretto).

Cassiere

Pesle Luigi, negoz., v. Milano 1.

Consiglieri

Bertelà ing. Silvio, v. Silvio Pellico 16.
Perino cav. Domen., v. Gioberti 88.
Musso Egidio, v. Pietro Micca 20.
Torretta prof. Luigi, v. Corte d'Appello 2.
Morelli ing. cav. Ettore, c. Vinzaglio 12.
Rovey geom. Ettore, predetto.
Rubino Gioachino (Cavoretto).
Rastelli Lor., v. S. Quintino 21.
Bocco Gio. (Cavoretto).
Raby cav. avv. Luigi, v. And. Provana 3.
Aymerito avv. Clemente (Cavoretto).
Zabert Alberto, v. Palazzo Città 14.
Re avv. Fausto, c. Vitt. Em. oltre Po 6.

Pro Superga.

Sede: presso il segretario avv. Tabusso, via della Cernaia 20.

Presidente

Brayda comm. ing. Ricc., v. Cernaia 38.

Segretario

Tabusso avv. cav. Sec., v. Cernaia 20.

Membri

Abbati avv. cav. Luigi, v. Assarotti 10
Bertoglio ing. Felice, v. Perrone 2.
Bertoglio ing. Italo, v. Carlo Alberto 3[illegible]
Bertoglio Emilio, v. Garibaldi 13.
Bonamico prof. Dom., v. Sant. Santarosa
Morano Alberto, v. Barolo 20.
Peyretti cav. geom. Ernesto, v. S. Agostino 12
Tirozzo Giacomo, v. Venti Settembre 3
Torta Francesco, v. S. Donato 3.

Comitato prom. dei Restauri artistici nella chiesa di San Domenico

Presidente delle Patronesse

Rosa di San Marco contessa Celeste, via Sagliano 4.

Vice-presidenti

Bertolotti-Barone Marianna, v. Milano 5
Della Chiesa d'Isasca cont^a^ Clara, via Vitt. Amedeo II, 21.
Vinciguerra Angiolina, v. Bellezia 10.

Presidente dei Patroni

Cibrario avv. conte Luigi, p. Em. Filib. [illegible]

Vice-presidenti

Arneodo cav. Giacomo, v. Milano 3.
Salvago avv. Pietro, v. S. Domenico 2.

Comitato *Pro San Firmino*

Questo Comitato sorse allo scopo di promuovere solenni festeggiamenti per commemorare il 12° centenario di San Firmino, Patrono del Canavese, zelando i restauri artistici dell'antico Santuario eretto da secoli in suo onore a Pertusio, presso Valperga.

Presidente onoraria

S. A. R. la Princ. Isabella, Duch. di Genova.

Vice-presidenti onorarie

Coardi di Bagnasco march. Clementina, v. Carlo Alb. 32.
Compans di Brichanteau march. Albertina, v. S. Teresa 10.
Frola-Balbis Luisa, v. Juvara 10.
Goglio Vittoria Felicita, c. Oporto 41.

Patronessa onoraria

Rosa di San Marco cont. Celeste, via Sagliano 4.

Comitato esecutivo

Alessi di Canosio nob. Amalia, v. Venti Settembre 56.
Anselmi donna Benedetta, v. Po 48.
Balbo di Vinadio del Borgo cont. Maria Cecilia, v. Bogino 8.
Caligaris-Arduin Emilia, v. Genova 14
Crosa Polissena, v. dei Mille 23.
De Jordanis-Piola Caselli (Ivrea).
Fantoni di Vigliano cont. Maria, v. della Consolata 3.
Garabello Luisa, v. Bertrandi 7.
Gibellini donna Flora, c. Siccardi 47.
Pinchia di Banchette Amalia, v. Mazzini 14
Quilico-Rati Opizzoni cont. Cristina (Ivrea)
Riccardi di Lantosca cont. Virginia, via Carlo Alb. 39.

[illegible]rampi Valperga cont. Tomasina, corso Vitt. Em. II, 8.
[illegible]llero-Blais Maria, v. Scuole 10.
[illegible] Villanova cont. Vittoria, v. Cernaia 15.

Segretaria

[illegible]anza-Bosco, v. Morosini 14 *bis.*

Segretario

[illegible]tonielli di Costigliole e d'Oulx conte comm. Alessandro, v. Lagrange 29.

Tesoriera

[illegible]adotto Emma, v. Bertrandi 7.

Società Germanica (*Deutsche Gesellschaft*)

Via Assietta 59.

[illegible]ckner Ing. C., *Presid.*, v. Bologna 67.
[illegible]per Herm., *Vice-pres.*, Collegno.
[illegible]hl dott. C., *Econ.*, c. Francia 3.
[illegible]is Camillo. *Segret.*, c. Vitt. Em. 74.
[illegible]ehner cav. Fritz, *Cassiere*, c. Siccardi 71.
Wagner Carl, *Bibliot.*, v. Pietro Micca 8.
Weerth Erich, *Consigl.*, v. Melchior Gioia 11

Accademia di Canto Corale *Stefano Tempia*

[illegible]lla *grand'aula della Scuola* VINC. TROYA via Principe Amedeo 19.

Segreteria: via Maria Vittoria 52.

[illegible]ranchi-Verney della Valletta conte Giuseppe (Roma).
[illegible]adicati di Marmorito conte Vittorio, via Accademia Albertina 26.
[illegible]oberti prof. Gius., ⊜, v. Bonafous 7.
[illegible]essone-Cova Emilia, v. Mazzini 33.
[illegible]erosi M° don Lorenzo (Roma).
[illegible]errone cav. teol. can. Ant., v. Viotti 2.
[illegible]hermignon cav. Delfino, *maestro dirett. onorario* (Venezia).
[illegible]achner M° Mich., *dirett.*, v. Venti Sett. 27.
[illegible]ena M° Ett., *vice-dirett.*, v. Venti Sett. 36.
[illegible]olinari avv. cav. Vitt., *segr. cass.*, via Maria Vittoria 52.
[illegible]ematteis Mario, *archiv.*, v. S. Massimo 47.

Circolo Mandolinist. *La Filarmonica*

28 – Via Maria Vittoria – 28.

Presidente

[illegible]arbone Carlo, v. S. Massimo 11.

Vice-presidente

Bonatti Mario, v. Vanchiglia 32.

Amministratore-Cassiere

Morra Gius., v. S. Massimo 11.

Maestro-Direttore

Cerretti Stefano, v. Mad. Cristina 95.

Direttore artistico

Bianco Carlo, v. Roma 5.

Segretari

Gerlotto Virginio, v. Vanchiglia 33.
Eusebio rag. Angelo, v. Rosine 10.

Scuola sociale di mandolino e chitarra *Amor.*

Via Barbaroux 10.

Danzena Roberto, *presid.*, v. Drovetti 6
De Nicolini Felice, v. Barbaroux 5.
Ponsetti Casimiro, v. S. Domenico 34.
Eynard rag. Carlo, *segr.*, v. Passalacqua 5.
Alloati Luigi, *vice-segr.*, v. Corte d'App. 7.

Revisori dei conti

Capirone rag. Ferdin., v. S. Quintino 17.
Massara Mario, v. Palazzo Città 5.

Maestro direttore

Riccardi Franc., v. Barbaroux 10.

Corpo di Musica già dell'Associaz. Gener. degli Operai

Istituzione premiata con *Med. d'oro* all'Espos. Univ. di Parigi 1900.

Sede provvis.: Via Consolata 10.

Questo Corpo di Musica, composto di circa 50 operai addetti a stabilimenti governativi e privati, ripete la sua costituzione dal 1854 per opera di alcuni benemeriti soci musici dell'Associazione Generale degli Operai, e per la sua anzianità è senza dubbio il primo corpo di musica operaio non solo del Piemonte ma dell'Italia. Le ripetizioni musicali hanno luogo due volte la settimana (martedì e venerdì sera dalle ore 21 alle 23). Un Direttore ne ha la sorveglianza generale e lo rappresenta presso i privati e le Autorità.

Rossi avv. Teofilo, grand'uff. ⊜, comm. ✱, *presid. onor.* Sen. del Regno, sindaco di Torino, c. Vitt. Em. 44.
Paniè Ant. *direttore*, v. Cinischia 36.
Rossaro Pietro *maestro capo-musica*, corso Re Umberto 71.
Flecchia Zeffirino *vice-maestro*, v. Sacchi 42.

Amministrazione

Franchina Luigi *presid.*, v. Villafranca 102.
Grassi Carlo, *censore*, c. Vinzaglio 5.
Longo Gius. *cassiere*, c. Oporto 12.
Rossi Flaviano *segr.*, v. Gaud. Ferrari 2.
Poma Andrea *archivista*, v. Carmine 4.

Corpo Musicale *Porta Susa*

(ex-Sott'Ufficiali).
8 - Corso Palestro - 8.

Negro Ignazio, *presidente*, v. Carmine 22.
Negro Pietro, *maestro* e *direttore*, via del Carmine 22.
Seratrice Dom., *segr.*, c. S. Maurizio 19.

Corpo Music. *Borgo S. Donato*

Via Principi d'Acaja 3.

Fondato in commemorazione delle feste bicentenarie a Pietro Micca. Presta servizio a feste civili e religiose, ed a pompe funebri. Annesso al suddetto trovasi pure un Corpo di canto corale col medesimo scopo. Per gli istituti e feste di beneficenza fa servizi semi-gratuiti.

Pistono cav. Giulio *vice-presidente*, corso Reg. Margherita 242.
Airola teol. Vinc. *dirett.*, v. S. Donato 21.
Berri Gio. *vice-dir.*, c. Princ. Oddone 77.
Mascarelli Gius. *maestro*, v. Cibrario 26.
Ferrero Gio. *segretario*, v. S. Chiara 88.

Corpo Musicale *La Margherita*

Via Mongrando 32 (Vanchiglia).

Marcucci prof. Bernardo, *maestro*, corso S. Maurizio 26.
Mondino Pietro, *presid.*, c. Brescia 7.
Fassio Andrea, *segret.*, v. Graglia 3 *bis*.

Società Filarmonica *La Torino*

Via S. Donato 55.

Fondata nel 1908 allo scopo di promuovere e sostenere l'istruzione musicale e la beneficenza. Servizi a richiesta tanto funebri quanto religiosi, concerti, feste di società e popolari.

Trapani Luigi, *maestro*, v. Galvani 14.

Corpo di musica *Santa Cecilia*

Servizi religiosi e civili.

Via Priocca n. 4 (Borgo Dora).

Villasco Gio., *presid.*, c. Princ. Eugenio 4.
Mascarelli Giuseppe, *capo musica*, via Cibrario 26.

Corpo Musicale *Umberto I*

Via Bertola 31.

Questo Corpo Musicale fu fondato il 1° agosto 1900 per tramandare ai posteri la memoria del Re buono e benefico Umberto I, secondo Re d'Italia.

Esso è composto di ex allievi della Casa benefica ed è in grado di eseguire qualsiasi servizio sì funebre che religioso, concerti, feste di Società e popolari.

Alle feste di beneficenza presta servizio semi-gratuito.

Ferrero Spirito, *Direttore*, v. Carmine 2.
Micheli Rinaldo, *Presidente*, c. Emilia 15.
Varetto Gio., *Vice-pres.*, v. Giobbe 4.
Oberto Paolo, *Segr.* e *Cassiere*, v. Napione 24.
Cuomo Luigi, *Vice-segret.*, c. Palermo 94.
Cima Gius., *Consigliere*, c. Emilia 15.
Grappo Gio., *id.*, v. dei Fiori 57.
Coralia Aless. *id.*, v. S. Giobbe 4.
Beltramo Gius., *Archiv.*, str. di Lanzo 71.

Unione Liberale Monarchica *Umberto I*

Via Genova 11, ☎ 30-34.

L'Associazione ha per scopo di riunire quanti professano sincera devozione alla monarchia ed alle libertà sancite dallo Statuto e confermate dai Plebisciti e di adoperarsi al progressivo miglioramento civile, politico ed economico della Nazione, propugnando l'osservanza di ogni libertà, l'equa ripartizione dei tributi ed ogni riforma utile ai cittadini.

Consulenza del Popolo.

L'ufficio della consulenza è aperto nella sede dell'Unione Liberale Monarchica tutti i giorni feriali dalle 15 alle 17 e dalle 20,30 alle 22, e nei giorni festivi dalle 10 alle 11,30.

Ha per iscopo di prestare gratuitamente assistenza e consiglio a quanti si trovano nelle condizioni previste dalle leggi vigenti per l'ammissione al gratuito patrocinio.

Consiglio di Presidenza

Presidente
Sabbione avv. comm. Ven., v. S. Chiara 15
Vice presidente
Govone conte ing. Ub., v. della Rocca 20
Cassiere
Cauvin cav. Alberto, v. Garibaldi 8.
Economo
Mascarotti Gius., c. Reg. Margh. 146.
Segretario
Amerio avv. Maggiorino, v. Assarotti 15
Presidente 1° Collegio
Boyer avv. cav. Enr., v. S. Agostino 26.
Presidente 2° Collegio
Brezzi avv. cav. Camillo, v. Orfane 5.
Presidente 3° Collegio
Tornielli di Crestvolant avv. conte Celestino, v. Artisti 37.
Presidente 4° Collegio
Girotti avv. Giov., v. Gioberti 58.
Presidente 5° Collegio
Navone cav. Enrico, v. Superga 10.

Comitato centrale

composto del suddetto Consiglio di Presidenza e dei

Vice-presidenti dei Comitati locali
Labriola cav. uff. Stefano, v. Roma 1.
Faino prof. Gius., v. Vitt. Amedeo 13.
Antonelli ing. cav. Costanzo, via Vanchiglia 11.
Bonino Gio., v. Gioberti 58.
Monferrino dott. Serafino, c. Casale 8.

Consiglieri
Avezzano cav. Gio., cons. com., v. Nizza 133.
Bosio cav. Tullio, v. Garibaldi 26.
Cauvin cav. Alb., cons. com., v. Garibaldi 8.
Cravera avv. cav. Gius., v. S. Dalmazzo 24.
De Silvestri dott. Enr., v. Pr. Amedeo 29.
Fabiani cav. rag. Carlo, v. Mad. Crist. 95.
Ferrero di Palazzo marchese Vincenzo, v. Saluzzo 37.
Franchi cav. Franco, c. Valentino 13.
Gariazzo avv. Luigi, c. Re Umberto 28.
Giraud avv. cav. Onorato, v. Gio. Prati 3.
Lora Libero, op. litogr., c. S. Maurizio 25.
Lovera dott. Federico, v. S. Domenico 40.
Lovisolo Giulio, p. Eman. Filiberto 6.
Mascarotti Gius., c. Reg. Margherita 146.
Motta avv. Gius., v. del Carmine 1.
Paniè avv. cav. Felice, v. Consolata 1.
Paoletti avv. cav. Pier Ang., v. 4 Marzo 7.
Reyneri avv. Luigi, v. Misericordia 3.
Rocca cav. ing. Alfredo, c. Valentino 40.
Toselli Gius., v. Po 9.

Delegati
1° *Collegio* Ciancia Maur., v. Palazzo di Città 14.
2° » Salussoglia Fed., c. Francia 25.
3° » Agostini avv. Omero v. Scuole 9
4° » Ranzenigo Valerio, v. Melchior Gioia 9.
5° » Campora Franc., v. Cristoforo Colombo 44.
6° *Sez. op.* Moja Pietro, c. Duca di Genova 11.

Revisori dei conti
...rello cav. Giov., v. Mazzini 37.
...ando rag. Chiaffredo, v. S. Chiara 20.
...raris rag. cav. Carlo, v. Cernaia 26.
...gary cav. avv. Onorato, v. Siccardi 2.
...verelli cav. Cesare, v. Massena 4.

Vice-segretari
...ella avv. Ugo Marc., v. Corte d'App. 11.
...esio avv. Carlo, v. Corte d'Appello 22.

Comitato del 1° Collegio

Presidente
...yer cav. avv. Enr., v. S. Agostino 26.
Vice-presidente
...iola cav. uff. Stefano, v. Roma 1.
Delegato al Comitato Centrale
...cia Maur., v. Pal. di Città 14.
Consiglieri
...erti cav. avv. Paolo, v. Assarotti 9.
...ioli avv. Adolfo, p. Statuto 16.
...andi avv. Emilio, c. Vitt. Em. II, 86.
...ry cav. Achille, v. Roma 1.
...er avv. Alberto, v. S. Agostino 26.
...cchi avv. cav. Gius., v. Cernaia 22.
...ale Ugo, c. Francia 27.
...estino Giuseppe, v. Venti Sett. 51.
...rario cav. avv. conte Luigi, p. Em. Filiberto 4.
...raris cav. uff. Carlo, v. Cernaia 26.
...a prof. Antonio, v. Cernaia 22.
...zzuchelli ing. Vinc., v. Magenta 41.
...llard cav. avv. Emilio, v. Assarotti 10.
...tta avv. Gius., v. del Carmine 1.
...retti cav. geom. Ern., v. S. Agostino 12.
...lo avv. Vittorio, v. S. Dalmazzo 15.
...acchino avv. Luigi, v. S. Dalmazzo 20.
...va cav. Giac., v. Vitt. Amedeo II, 11.
...ra Carlo, p. Statuto 5.
...busso avv. Secondo, v. Cernaia 20.
...anis Amedeo, c. Oporto 28.
...bert Alberto, v. Palazzo di Città 14.
Segretari
...iva avv. Francesco, v. Cernaia 24.
...pegno Felice, v. Barbaroux 1.

Comitato del 2° Collegio

Presidente
...zzi avv. cav. Camillo, v. Orfane 5.
Vice-presidente
...no prof. Gius., v. Vitt. Amedeo II, 13.
Delegato al Comitato Centrale
...ussoglia Feder., c. Francia 25.
Consiglieri
...bati cav. avv. Luigi, v. Assarotti 10.
...rmandi cav. Luigi (Regio Parco).
...arale Pier Candido, v. Ponte Mosca 4.
...ey Gius., v. Maddalene 10.
...occalatte Luigi, v. Circonvallazione 248.
...rindesi Dom., c. Vercelli 1.
...erutti Gius. (Bertolla 131).
...ortevesio Salvat., c. Princ. Oddone 83.
...estefanis Domen., v. Orfane 25.
Durando rag. Chiaffredo, v. S. Chiara 20.
Gallo Giuseppe, v. Bari 22.
Garetto cav. Dom., c. Princ. Oddone 88.
Gianotti Celestino, v. Vicenza 15.
Gibbone Ant. (Lucento).
Giuglard Francesco, v. S. Donato 1.
Grassi Luigi, v. Circonvallazione 174.
Lazzaroni Raffaele, v. Chiusella 17.
Marca Luigi, c. Princ. Oddone 83.
Margary avv. Onorato, v. Siccardi 2.
Mariotto Franc., p. Eman. Filiberto 20.
Martinetto Luigi, v. Bra 4.
Mascarotti Gius., c. Reg. Margherita 146.
Mautino Gio., c. Princ. Oddone 50.
Mina Paolo, v. Bellezia 35.
Moglia Giov., str. Pianezza 46.
Perisi Ettore, c. Princ. Oddone 36.
Podio ing. Ant., c. S. Maurizio 19.
Prelli Franc., v. Caserta 23.
Resegotti Gaudenzio, c. Ponte Mosca 57.
Richetto Gius. (Bertoulla 183).
Rizzi Attilio, c. Reg. Margherita 112.
Rosso geom. Gio., v. S. Donato 4.
Sacchi ing. Franc., v. Beaumont 3.
Soffietti Umberto, c. Ponte Mosca 10.
Tarizzo Martino, v. Pisa 39.
Segretario
Bugnetti Gius., c. Ponte Mosca 10.

Comitato del 3° Collegio

Presidente
Tornielli di Crestvolant conte Celestino, v. Artisti 37.
Vice-presidente
Antonelli cav. ing. Cost., v. Vanchiglia 11.
Delegato al Comitato Centrale
Agostini avv. Omero, v. Scuole 9.
Consiglieri
Amati dott. Ern., v. Berthollet 2.
Avataneo Paolo, v. dei Fiori 17.
Benedetti Luigi, v. Gaudenzio Ferrari 2.
Berzia Gustavo, v. Tarino 8.
Bodoira cav. Lor., v. S. Franc. da Paola 46.
Bonetto Enr., v. S. Anselmo 13.
Borello cav. uff. Giov., v. Mazzini 37.
Bosio Seraf., v. Napione 49.
Casale avv. Luigi, v. Botero 8.
Cerutti Gius., v. Mazzini 54.
Chapperon avv. Gabr., v. Gaud. Ferrari 7.
Chiossi Ang., c. Reg. Margherita 90.
Corsi marchese Aless., cons. comun., v. Genova 15.
De Silvestri dott. Enr., v. Pr. Amedeo 29.
Fabiani cav. Carlo, rag., v. Mad. Crist. 95.
Ferrero Vittorio, v. dei Fiori 41.
Filippini cav. Luigi, colonn., p. Vittorio Em. I, 23.
Florio Quinto, v. Napione 49.
Fontana comm. Mich., colonn., v. Maria Vittoria 19.
Gambino Pietro, v. Pisa 33.
Grosso cav. Carlo, p. Carlo Em. II, 1.
Jacquier Giacomo, v. Cavallerizza 4.

Laclaire cav. Gio. Paolo, cons. comunale, c. Casale 64.
Lamberti Lionello, dott. in chimica, via Massena 58.
Libré Agost., v. S. Anselmo 18.
Malgara Paolo, v. Berthollet 18.
Mirabelli cav. Gius., v. S. Giulia 46.
Mo Giacomo, v. della Rocca 16.
Morano Alberto, v. Barolo 20.
Ostorero dott. cav. Mario, p. Vitt. Em. I, 24.
Rossi Agostino, v. Rosine 8.
Sincero ing. Franc., cons. comun., via Napione 4.
Tellini prof. Guglielmo, v. Bogino 23.
Venchi Silvano, ang. c. Reg. Margh. e v. Ant. Fontanesi.
Venturelli Erminio, c. S. Maurizio 28.

Segretari

Vittone dott. Gius., v. della Rocca 24.
Carmarino Giov., v. S. Anselmo 13.

Comitato del 4° Collegio

Presidente

Girotti avv. Gio., v. Gioberti 58.

Vice-presidente

Bonino Giovanni, v. Gioberti 58.

Delegato al Comitato Centrale

Ranzenigo Valerio, v. Melchior Gioia 9.

Consiglieri

Adami cav. L., v. Orto Botanico 7.
Amerio avv. Maggiorino, v. Assarotti 15.
Arduino avv. Marcello, v. Milano 16.
Ballocca avv. Guido, c. Re Umberto 38.
Beylis Gio., v. S. Quintino 45.
Bianchi cav. Gius., p. Lagrange 2.
Billotti Vittorio, v. Piazzi 3.
Brunello Silvio, v. dei Fiori 51.
Carbonero Gius., v. S. Franc. Paola 10 *bis*.
Casella Alfredo, v. S. Quintino 23.
Chazalettes cav. Alfonso, v. Sacchi 20.
Chiaves avv. Carlo, v. Assietta 24.
Corrado Gio., v. Cibrario 17.
Crippa cav. avv. Carlo, v. Gioberti 26.
Della Rocca conte Vitt., c. Re Umberto 40.
De-Petro Giorgio, v. Mazzini 1.
Galvano avv. Vinc., v. del Carmine 2.
Garneri Carlo Angelo, v. Massena 82.
Gianelli dott. Adriano, v. Monginevro 10.
Jouvenal Teofilo, v. Brunetta 1.
Lucca avv. Eugenio, c. Francia 21.
Marino Teresio, v. Amedeo Avogadro 22.
Martina cav. Gio., v. della Rocca 11.
Masino Angelo, chir.-dentista, v. Roma 37.
Matta Gio., v. Secondo 45.
Milanesi Osvaldo, c. Vitt. Em. II, 70.
Molineri geom. Edoardo, v. Sacchi 12.
Mosso Angelo, v. Nizza 121 *bis*.
Nasi rag. Ettore, v. Papacino 8.
Paniè Antonio, v. Cinischia 36.
Passuello Gio., c. Reg. Margherita 164.
Prevignano Luigi Camillo, v. Varaita 7.
Rosso avv. Cesare, v. Am. Avogadro 16.
Santi cav. Eug., c. Oporto 46.
Segre cav. Marco, c. Oporto 25.
Strada ing. Ernesto, v. Pastrengo 18.
Romano Giacomo, v. Foscolo 6.
Talucchi cav. Vespasiano, v. Burdin 6.
Turco cav. Gius., v. Venti Settembre 10.
Vigna Gio. Virginio, v. Cesana 72.
Villata avv. Gio., v. Scuole 9.
Viotto Franc., v. Perosa 63.
Vizio Pietro, v. Roma 34.

Segretari

Bersanino avv. Angelo, v. Ponza 4.
Bono avv. Ugo, v. Nizza 9.

Comitato del 5° Collegio

Presidente

Navone cav. Enrico, v. Superga 10.

Vice-presidente

Monferrino dott. Seraf., c. Casale 8.

Delegato al Comitato centrale

Campora Franc., v. Cristof. Colombo 44.

Consiglieri

Borghesio Luigi, v. Santorre Santarosa 19.
Capponi-Trenca nob. avv. Giuliano, corso Casale 132.
Marucco Giov., v. Asti 9.
Martini di Cigala ing. Carlo, v. Bellini 3.
Musy Mario, c. Vitt. Em. 8.
Ragazzi Rinaldo Achille, v. Villa Regina 1.
Varetto Ernesto, v. Baretti 10.
Verdun di Cantogno nob. Lorenzo, v. Moncalvo 12.
Vernè Gio., v. Villafranca 76.

Segretario

Ragazzi Ubaldo Enea, c. Reg. Margh. 84.

Sezione Operaia

Consiglio Direttivo

Presidente

Moja Pietro, op. ferr., c. Duca di Genova 11.

Vice-presidente

Gambone Gaspare, meccan., v. Mazzini 22.

Consiglieri

Biasetti Andrea, fattorino, v. Beaumont 23.
Bordiga Gius., oper. ferr., v. Assarotti 17.
Corradino Carlo, falegn., c. Duca di Genova 11.
Frola Lorenzo, fabbro ferr., v. Morosini 74.
Lanza Lorenzo, murat., v. Circonvallaz. 42.
Lora Libero, incis., c. S. Maurizio 25.
Novelli Gio. Batta, tornit., v. Massena 26.

Lega Elettorale
fra esercenti, commerc. ed industriali

Via Basilica 7-9.

Consiglio d'Amministrazione

Presidente

Fassetta cav. Gio., v. Bellezia 10.

Vice-presidenti

Bosso cav. Giacomo, v. Cibrario 14.
Timossi cav. Paolo, v. Monti 26.

Cassiere

Zeppegno Felice, v. Barbaroux 1.

Segretario generale

Ronco cav. Enrico, v. S. Giulia 46.

Consulente legale

…rardi avv. Renato, v. Mercanti 2.

Consiglieri

…ione Pietro, c. Napoli 14.
…chisone Ant., v. Giulio 9.
…ppio Alfredo, v. S. Donato 40.
…rari Sebastiano, v. Cavour 17.
…onetto Michele, Tetti Varrò.
…di Luigi, v. Pio Quinto 2.
…stri Carlo, v. Rivalta 2.
…za Enrico, v. Cavallerizza 2.

Vice-segretario

…chi Fermo, v. Princ. Amedeo 37.

Sezione *Macellai*

…cchi Luigi, *presidente*, v. Chiesa della …lute 24.
…barino Carlo, *vice-presid.*, c. Regina …rgherita 108.
…eris Gugl., *consigl.*, v. Mazzini 31.
…ello Antonio, *id.*, v. Mazzini 5.
…nano Gio., *id.*, p. Em. Filiberto 3.
…a Ernesto, *id.*, v. Po 37.
…ero Guglielmo, *segret.*, c. Orbassano 14.

Sezione *Panettieri*

…iatti Gius., *presidente*, v. Po 55.
…izza Carlo, *vice presid.*, v. Mercanti 2.
…iatti Ant., *consigl.*, p. Statuto 13.
…gni Gio., *id.*, p. Statuto 10.
…ti Felice, *id.*, p. Em. Filiberto 19.
…lla Guglielmo, *id.*, p. S. Martino 1.
…pio Alfredo, *segret.*, v. S. Donato 40.

…ezione *Costruttori in legno*

…suto Gio., *presidente*, v. Aosta 20.
… N., *vice presidente*.
…na Bernardo, *consigl.*, v. S. Agostino 22.
…ro Gio., *id.*, c. Reg. Margherita 48.
…rico Luigi, *id.*, v. S. Franc. da Paola 31.
…nello Luigi, *id.*, v. Silvio Pellico 8.
…ca Luigi, *segret.*, v. Garibaldi 26.

Sezione *Materassai*

…cellino Em., *presid.*, c. Palestro 2 *bis*.
…lissa Dom., *vice-presid.*, v. Cernaia 38.
…inoCostanzo, *consigl.*, v. Porta Palat. 24.
…martini Pietro, *id.*, c. Reg. Margh. 138.
…lestino Gius., *id.*, v. Venti Sett. 51.
…nzelino Cesare, *id.*, v. della Rocca 2.
…arcellino Gius., *segret.*, c. Palestro 2 *bis*.

Sezione *Tornitori in legno*

…arbesio Gius., *presid.*, v. della Zecca 26.
…rda Giov., *vice pres.*, c. Vitt. Em. II, 19.
…acco Leonardo, *consigl.*, v. Barbaroux 14.
…prile Pietro, *id.*, v. Pio Quinto 20.
…orgarello Felice, *id.*, corso Regina Margherita 149.
…netti Gaud., *id.*, v. Misericordia 3.
…ronetti Ettore, *segret.*, v. Tiziano 7.

Sezione *Mercanti Sarti*

Rovere Gius., *presid.*, v. Genova angolo v. Bertola.
Ricci Ernesto, *vice-pres.*, v. Finanze 7.
Barabino Zaverio, *consigl.*, p. Castello 22.
Finzi Achille, *id.*, v. Venti Sett. 49.
Marchesi Alberto, *id.*, v. S. Teresa 1.
Bollini Pietro, *segret.*, v. Garibaldi 10.

Sezione *Negozianti Commestibili*

Altetto Dom., *presid.*, v. Garibaldi 41.
Verra Gius., *vice-pres.*, v. Mazzini 52.
Gamba Lorenzo, *consigl.*, v. Silvio Pellico 26.
Alasia Felice, *id.*, v. Bern. Galliari 25.
Cavicchioli Ricc., *id.*, v. Passalacqua 2.
Valenzano Pietro, *id.*, v. S. Quintino 15.
Gambino Pietro, *segret.*, v. Pisa 33.

Sezione *Parrucchieri*

Artuffo Michele, *presid.*, v. Bellezia 8.
Defilippi Pietro, *vice-presid.*, via Corte d'Appello 4.
Toselli Enrico, *cons.*, v. Corte d'Appello 11.
Pasquale Ernesto, *id.*, v. Gio. Berchet 2.
Pasti Lorenzo, *id.*, p. S. Giovanni 9.
Rosso Stefano, *id.*, p. Lagrange 1.
Pennacino Emilio, *segret.*, p. Palazzo di Città 14.

Sezione *Cappellai*

Cigna Tommaso, *presid.*, v. Roma 25.
Chiaventone Dom., *vice-pres.*, p. Carlo Emanuele II, 8.
Chiappa Enrico, *consigl.*, v. S. Secondo 15.
Pozzi Secondo, *id.*, v. Garibaldi 31.
Micheletti Gio., *id.*, p. Carlo Felice 5.
Cavallito Franc., *id.*, v. Milano angolo p. Basilica.
Guglielminotti Ang., *segret.*, v. Cernaia 40.

Sezione *Salumieri*

Girardi Pietro, *presidente*, v. Nizza 13.
Zeme Roberto, *vice-presid.*, p. S. Carlo 11.
Dellacasa Giovenale, *cons.* v. Garibaldi 57.
Berardo Pietro, *id.*, v. Palazzo di Città 13.
Tessore Ottavio, *id.*, ang. v. Monginevro e Cumiana.
Rosaschino Luigi, *segret.* v. Pietro Micca 9.

Sezione *Lattivendoli*

Ghigo Michele, *presidente*, v. Po 50.
Castella Dom., *vice-presid.*, v. Cernaia 30.
Castelli Franc., *consigl.*, v. S. Tommaso 28.
Favero Franc., *id.*, p. Vitt. Em. I, 21.
Tribolo Antonio, *id.*, v. S. Donato 8.
Bollati Gius., *id.*, v. Passalacqua 4.
Scolari Franc., *segret.*, v. Goito 1.

Sezione *Droghieri*

Lavazza Luigi, *presidente*, v. Barbaroux 7.
Bianchi Fermo, *vice-pres.*, v. Pr. Amedeo 37.
Protto Ernesto, *consigliere*, v. Reggio 6.
Borgna Ferd., *id.*, v. Orfane 24.
Franchini Gius., *id.*, v. Milano 20.
Ferrero Adolfo, *id.*, c. Vitt. Em. II, 100.
Bugnano Claudio, *segret.*, v. S. Giulia 26.

SEZIONE *Commercianti in vini*

Maggiora cav. Evasio, *presid.*, v. Drovetti 12.
Bertola cav. Carlo, *vice-pres.*, v. Deposito 14.
Simonazzi Italo, *consigl.*, v. Cibrario 11.
Martini Bernardino, *id.*, v. Nizza 225.
Unia Angelo, *id.*, v. Duch. Jolanda 18.
Ravinale Napoleone, *id.*, v. S. Dalmazzo 3.
Brosio Gio., *id.*, v. Andrea Doria 1.
Picena Gio., *id.*, v. Mazzini 42.
Motto Carlo, *id.*, v. Bellezia 7.
Depetro Carlo, *id.*, c. S. Martino 5.
Demichelis Carlo, *id.*, v. Malone 24.
Guglielmi Guglielmo, *segr.*, v. Finanze 11.

Unione Elettorale

Via Accademia Albertina 3, p. terr.

Ha per iscopo di promuovere l'azione elettorale nella città e nella diocesi di Torino, propugnando l'applicazione de' principî religiosi, morali e sociali del Cristianesimo nella vita pubblica. Si divide in altrettante sezioni quante sono le circoscrizioni parrocchiali, ed è retta da un consiglio centrale così composto.

Presidente

Briccarelli avv. Giacinto, v. Cernaia 30.

Membri

Cays Federico, v. Lanino 3.
Cappa-Legora avv. Ant., c. Vitt. Em. II, 74.
Crispolti march. Filippo, p. Cavour 2.
Debernardi Edoardo, v. Magenta 57.
Dellavalle Gius., c. Vitt. Em. II., 104.
Gianotti bar. Romano, v. Alfieri 17.
Marocco Ant., v. Sacchi 12.
Maschio Gio., v. Valeggio 24.
Milanesio rag. Stefano, v. Carlo Alberto 36.
Nicola Carlo, str. di Lanzo 254.
Valperga Carlo, strad. Nizza 266.
Villani Giulio, v. Bava 36.
Vogliotti cav. Gio., c. Valentino 24.
Zaccone Gio., v. Venti Sett. 31.

Segretario

Raineri Annibale, v. Andrea Provana 3.

Unione Conservatrice

Via dell'Accademia Albertina 3.

Costituita in Torino nel 1882, è un centro di ritrovo per coloro che, convenendo nella necessità morale e sociale della conservazione dei principî d'ordine, di equità e di giustizia, si adoprano per farli trionfare, fondandosi sulle verità della religione cattolica e sul rispetto alle autorità costituite ed alle leggi fondamentali.

Direzione.

Manno barone D. Ant., v. Ospedale 1[illegible].
Briccarelli avv. Giacinto, v. Cernaia 3[illegible].
Nuvoli conte Luigi, v. delle Scuole 8.
Losana avv. Cesare, v. Barbaroux 29.
Scati-Grimaldi march. Stanislao, corso Oporto 33.

Pro Patria et Rege

Via Finanze 7.

Consiglio Direttivo

Ghione Cesare Lorenzo, v. Garibaldi 37.
Macchia Ugo, v. S. Secondo 16.
Marconetto Pompilio, c. Princ. Oddone 45.
Bottini Giovanni, v. Roma 37.
Martini Cesare, v. Carlo Alb. 29.
Robiolio avv. Piero, v. Perrone 3.
Romero Mario, p. Statuto 3.

Presidente Assemblea

Gallia Federico, v. Garibaldi 20.

Vice-presidenti

Bolens Luigi, v. Orto Botanico 24.
Stea Teodorico, v. Zecca 10.

Segretari assemblea

Collino Adelchi, v. Magenta 52.
Garesio Giuseppe, v. Fabro 6.

Probiviri effettivi

Borgioli cav. Pietro, v. Carlo Alb. 21.
Ratti Umberto, v. Carlo Alberto 21.

Probiviri supplenti

Borione Ottavio, v. Cibrario 1.
Rossi Amedeo, v. Garibaldi 41.

Porta Bandiera

Canziani Antonio, v. S. Domenico 34.

☞ Veggansi nell'**Indice Nominativo in carta gialla** l'elenco e l'indirizzo delle

Società, Circoli ed Unioni diverse

non figuranti in questa rubrica per non averci comunicato i dati relativi alle singole Amministrazioni e Direzioni.

POSTE, TELEGRAFI E TELEFONI

DIREZIONE SUPERIORE DELLE POSTE E DEI SERVIZI ELETTRICI

Via Maria Vittoria 33, ☎ 14-87.

☞ **Orario degli uffici** ed **Estratto della Legge postale**, pag. 190 e seguenti.

Direttore superiore

B[illegible]gio Carlo, comm. ⊜ e ✱, v. Bidone 17.

Direttore aggiunto

[illegible]to avv. G. B., ⊜ e ✱, v. Sacchi 22.

REPARTO I.

Gabinetto e Segreteria

Direttore

[illegible]olo avv. Gio. Batt., ⊜ e ✱, pred.

Capi ufficio

Serono Giacinto, ⊜, p. Vitt. Em. I, 12.
Racca Giacomo, v. Saluzzo 3.

Segretario

[illegible] avv. Filippo, c. Vitt. Em. II, 68.

Ufficiali postali e telegrafici

Balestrero Matteo, c. Francia 83.
Bert Ernesto, v. dei Mille 26.
Fontana Oscar, v. S. Quintino 48.
Garavelli Gio. Aless., v. S. Anselmo 28.
Zuccotti Angelo, v. Massena 53.

Ausiliarie

B[illegible]ni-Ippoliti Maria, p. Vitt. Em. I, 14.
Cottone Giacinta, v. Lagrange 2.
Luino Redenta, c. Casale 194.
Perotti Rolla Anna, v. Gioberti 27.
Scaglione-Cappa M. Rosa, c. Re Umberto 76.
Scaglione Adelaide, v. Accademia Alb. 33.

REPARTO II.

Amministrazione - Servizi Postali

Direttore

B[illegible]osa cav. Costantino, v. Carrozzai 1.

Segretari

M[illegible]zetti Vitt., p. Gran Madre di Dio 7.
G[illegible]ardi rag. Gio., c. Vitt. Em. II, 92.

Ufficiali postali

[illegible]te Giacomo, v. Garibaldi 57.
Aliberti Aless., v. Princ. Tommaso 4.
B[illegible]olfi Romeo, str. di Mongreno 181.
Carossa Gius., v. S. Tommaso 10.
Fumero Carlo, c. S. Maurizio 19.
Silva Enrico, c. Re Umberto 36.
Trinchero Paolo, v. Accademia Albert. 32.

REPARTO III.

Amministrazione – Servizio telegrafico

Direttore

B[illegible]laina Eman., ⊜, v. Mad. Cristina 65.

Capi ufficio

Signorile Annibale, ⊜, c. Vitt. Em. II, 70.
Coppo Pietro, v. Bogino 13.
Vivenza Paolo, v. Baretti 18.

Ufficiali

Bellisio Sebastiano, c. Vitt. Em. II, 60.
Marcellino Claudio, p. Solferino 9.
Rovero Lorenzo, v. Colli 68.

Ausiliarie

Ruga-Pavesi Giulia, v. Mazzini 27.
Colli-Tibaldi Edvige, v. Milano 3.

REPARTO IV. **Ragioneria.**

Direttore

Bachi Sansone, ⊜, v. Mazzini 20.

Segretari

Pollini cav. Nestore, c. Valentino 25.
Cattaneo Pietro, v. S. Massimo 11.
Brunetti dott. Domenico, v. Saluzzo 32.

Capi d'ufficio

Lattes Israele, c. Regina Margherita 127.
Giacotti Giacomo, v. Mad. Cristina 62.

Ufficiali postali telegrafici

Alferro Pietro, c. S. Maurizio 25.
Antolino Alfredo, c. Siccardi 11.
Cibrario nob. Massimo, v. S. Ottavio 26.
Crespi Carlo Alberto, v. Nizza 17.
Falciola G. B., v. Carlo Alb. 22.
Fossati Dionigi, v. Nizza 76.
Frola Marcellino, p. Vitt. Em. I, 13.
Goria Giacomo, v. Zecca 35.
Levi dott. Federico, p. Vitt. Em. 18.
Mazza Eugenio, v. Princ. Amedeo 16.
Minoja Giannangelo, v. Massena 43.
Quaglia Pier Camillo, v. Princ. Amedeo 20.

Ufficiale d'ordine

Anastasio Gaetano, v. S. Teresa 12.

Ausiliarie

Colombo Emma, v. Princ. Tommaso 17.
Faccio-Ferreri Modesta, v. Massena 5.
Gastaldi Carlotta, v. S. Secondo 7.
Gianoglio Maria Teresa, c. S. Maurizio 15.
Long Alice, v. Pio Quinto 26.
Long Evangelina, v. Pio Quinto 26.
Pagnone Francesca, v. S. Chiara 20.
Rey Pagnone Angela, v. Monti 19.
Ponzano Mondo Teresa, v. Galliari 14.
Signoretti-Cattaneo Matilde, v. Principe Amedeo 26.
Stringa Ernesta, v. Polonghera 47.
Truttero-Defilippi Amalia, v. dei Fiori 34.

Cassa Provinciale Poste e Telegrafi

Cassiere Titolare

Rolla Adolfo, v. Ospedale 51.

Ufficiali

Vuetaz Pietro, v. Monferrato 20.
Baralis Felice, v. Germanasca 25.
Bussa Luigi, v. Cappel Verde 4.
Lupi Pietro, v. Principe Amedeo 46.
Damiani Pietro, v. Mazzini 31.

Ausiliaria

Musso Luigia, v. Barolo 5.

Controllori

Adorno Giovanni, v. Garibaldi 13.
Alessi Gabriele, v. Moncalieri 19.

Cambio vaglia Inglesi e Americani

Capo ufficio

Biamonti Aless., c. S. Martino 4.

Ufficiali postali

Porfido Erasmo, v. Po 44.
Ravasi Cesare, v. S. Chiara 62.
Greborio Umberto, v. Nizza 7.
Porcari Gio. Batta, v. Princ. Amedeo 26.

Ufficiali d'ordine

Gatti Guido, v. Lagrange 4.
Beaud Ernesto, p. Statuto 3.
Talice Teobaldo, v. Princ. Tommaso 16.

Ausiliarie

Porta Giuseppina, v. Bertola 3.
Perenno Rosa, v. Napione 9.
Gandoglia Amoretti Antonietta, v. Desambrois 2.
Bert Raffaelli Maria, v. dei Mille 26.
Cabiale Verina, v. della Rocca 28.
Marcellino Battagliotti Giovanna, piazza Solferino 9.
Ferrando Dora, v. Cavour 24.

Magazzino Carte-Valori Postali

Via Maria Vittoria 33

Capo ufficio titolare

Bramardi Gio Matteo, v. Mad. Cristina 21.

Ufficiali

Ficetti Giuseppe, v. Nizza 71.
Fauda Gius., v. S. Massimo 32.

Controllore

Gatti Luigi, v. Saluzzo 51.

Economato e Magazzino telegrafico

Capo ufficio titolare

Testa Carlo, v. Accad. Albertina 38.

Ufficiali

Beylis Gio., v. S. Quintino 45.
Andorno Felice, v. Nizza 43.
Gandoglia Emanuele, v. Des Ambrois 2.
Rambaudi Domen., v. Princ. Amedeo 41.
Segre Elia, v. Silvio Pellico 8.
Bertolino Ubaldo, c. Vitt. Em. II, 20.
Cappa Riccardo, v. S. Chiara 32.
Converso Pietro, v. Superga 1.

Ausiliarie

Gaidano Rosa, v. Berthollet 12.

Ispezione Distrettuale Poste e Telegrafi

Ispettore Capo

Bordano cav. Emilio, c. Siccardi 31.

Ispettori aggiunti

Vandone cav. Carlo, v. Silvio Pellico 1
Maino cav. Gius., v. Campana 7.
Ravetta cav. Alpinolo, v. Orto Botanico
Viotti Pietro, v. Bertola 49.
Da Corte Paolo, v. Pietro Micca 17.
Massabò Maurizio, v. Mentana 7.
Cattaneo Augusto Angelo, p. Carlo Felice

Segretario

Nobile Sante, *uff. d'ordine*, v. Tarino 2

Verificat. negli uffici centr. della Posta

Mattone Luigi, *capo uff.*, v. Venti Sett.
Rinone Gasp., *primo uff.*, v. S. Donato 3

Verificatori nell'Ufficio postale di Torino Stazione.

Cartesegna Vitt., *capo uff.*, v. Silv. Pellico 1
Gambarella avv. L., *segr.* v. S. Massimo 3
Fracchia Carlo, *primo uff.*, v. S. Secondo 3
Lapierre Ferd., *uff.*, v. Genovesi 9.
Pasino Edoardo, *uff.*, v. Valp. Caluso 1

Torino Pacchi Dogana

Piazza San Martino (Docks)

Capo ufficio titolare

Bianchetti Carlo Gaetano, v. Garibaldi 49

Ufficiali postali

Galateri di Genola nob. Carlo, v. Gioberti 3
Borelli Isaia, c. Francia 1.
Capella Giorgio, v. Berthollet 16.
Gabutti Guido, v. Belvedere 28.

Ufficiale d'ordine

Servetti Antonio.

Torino Pacchi Domicilio

Corso Re Umberto 55 ang. v. Valeggio

Capo ufficio titolare

Quarra Paolo, v. Silvio Pellico 22.

Ufficiali postali

Boggio Pietro Virgilio, v. Mad. Cristina 3
Serono Pietro.
Calosso Pietro Mario, v. S. Secondo 58
Lucia Edoardo, v. Valperga Caluso 5.

Alunni

Chianale Gius., p. Eman. Filiberto 1
Parrinello Ferruccio, p. Vitt. Em. I, 1

Ufficiali d'ordine

Ricca Carlo, v. Gropello 10.
Sacco Gio., v. Burdin 4.
Bellezza Orazio, v. Gazometro 6.

Ausiliarie

Vezzi-Gros Maria, v. Gioberti 62.
Gaidano Rosa, v. Berthollet 12.
Tuninetti Maria, Tesoriera.

Torino Pacchi Ferrovia (P. N.).

Titolare

…ngo Pietro, v. Legnano 6.

Ufficiali postali

…beris P., v. Cavour 1.
…za Guido, v. Cavour 1.
…tto Salvatore.
…and Ernesto, v. S. Quintino 5.
…quariello Raffaele, v. Carlo Alb. 6
…ttrocolo Luciano, v. Vanchiglia 32.
…nno Lodovico, v. dei Fiori 34.

Alunni

…drini Vinc., v. dei Fiori 36.
…tieras De Sungded Erasmo, v. Berthollet 6.
…io Ostilio, v. dei Fiori 49.
… Cosmo, v. S. Secondo 46.

Ufficiali d'ordine

…rara Andrea, v. S. Donato 2.
…nà Andrea, v. Nizza 9.
…tero Ernesto, v. Gioberti 70.
…a Antonio, v. Colli 14.
…vando Carlo Luigi, v. Mangiarda 11.

Direzione Locale Poste

…Via Princ. Amedeo 10, ☎ 14-83.

Direttore

…gliuzzi cav. Vinc., v. S. Quintino 33.

Direttore aggiunto

De Marchi Luigi, v. Barolo 29.

Ufficiali

…cchio Tancredi, v. Garibaldi 39.
…lmo Luigi, v. Sebastiano Valfrè 18.

Ausiliaria

…rosino Margh., v. Mad. Cristina 19.

Distribuzione

Capo ufficio titolare

… N.

Capi ufficio

…erici Enrico, v. Bava 36.
…nticelli Amedeo, v. Carlo Alberto 36.

Sotto capi ufficio

…rando Luigi, v. Artisti 13.
…na Amedeo, v. Baretti 26.

Ufficiali postali

…orelli Melchiorre, c. Oporto 6.
…sso Luigi, v. Madama Cristina 34.
…bbia Mario, v. Carlo Alberto 4.
…nselmi Ang., v. S. Giulia 14.
…rditi Luigi, c. Reg. Margherita 24.
…larcenaro Pietro, v. Mad. Cristina 79.
…nsaldo Carlo, v. Valperga Caluso 28.
…osco Franc., c. Vercelli 61.
…alletti Riccardo, v. Corte d'Appello 2.
…lirone Dom., v. Principe Amedeo 16.
…alla Cosmo, v. S. Secondo 46.
…uffo Giov., c. Ponte Mosca 25.

Ufficiali d'ordine

Folli Fausto, v. Roma 39.
Perenno Ang., v. Napione 9.
Biglia Enr., v. Gioberti 53.
Cavazzuti Amedeo, v. S. Secondo 16.
Rovero Vincenzo, v. Catania 24.

Alunni

Barberi Arduino, v. Mazzini 32.
Birardi Massimiliano, v. Nizza 31.
Canibus Lorenzo, v. Saluzzo 13.
Coniglio Gius., v. S. Franc. da Paola 11.
Salsedo Gius., v. Po 22.

Raccomandate

Capo ufficio

Barone Vitt., v. Maria Vittoria 37.

Controllore

Lagna-Fietta Gius., v. dei Fiori 7.

Sotto-capo

Marchisio Felice, v. Mazzini 54.

Ufficiali

Anselmino Enrico, v. Boucheron 8.
Beltramo Giovanni, v. Magenta 57.
Gelli Ciro, v. Accad. Albertina 27.
Rubini Luigi, v. Bellavista 18.
Fumasuoli Luigi, v. Berthollet 21.
Barberis Paolo, v. Monte di Pietà 16.
Manera Costanzo, v. Mazzini 2.
De Caroli Giov., v. Princ. Amedeo 28.
Guli Gius., v. Carlo Alberto 2.
Rigano Stellario, v. Carlo Alberto 2.
Verdura Ruggiero, v. Roma 35.
Capello Ferd., v. Princ. Amedeo 21.

Ufficiali d'ordine

Camporino Luigi, v. Silvio Pellico 17.
Castelli Attilio, v. Po 26.
Gatti Bartolomeo, v. Maria Vittoria 10.
Serra Gius., v. Donati 15.
Terziano Luigi, v. Saluzzo 1.
Tucci Gio. Batt., v. Po 48.

Alunno

Pertusati Carlo, v. Manzoni 2.

Ufficio Vaglia

Capo ufficio

Tarditi cav. Alfredo, p. Vitt. Em. I, 12.

Sotto capo ufficio

Moiraghi Rinaldo, v. Governolo 6.

Ufficiali

Narbona Giuseppe, v. Po 24.
Lamberto Gio. Batt., v. Arsenale 41.
Nasi nob. Gustavo, v. Cernaia 43.
De Giorgis Filippo, v. Superga 23.
Ottolenghi Adolfo, v. Guastalla 17.
Fiorito Gio. Batt., v. Princ. Amedeo 26.

Ufficiali d'ordine

Castelli Alessandro, v. Napione 37.
Davico Severino, v. Cernaia 42.
Ughes Carlo, v. Baretti 27.

Alunno

D'Amico Dom., v. Po 38.

Ufficio Risparmi

Capo ufficio

Dondina cav. Luigi, v. Bardassano 15*bis*.

Sotto capo ufficio

Buzzilanghi Pio (dei Marchesi), v. Amedeo Avogadro 6.

Ufficiali

Bochino Carlo, v. Barbaroux 29.
Contessini Gustavo, v. Assietta 75.
Eula Raimondo, v. Bava 37.
Bandirola Franc., v. Arcivescovado 1*bis*.

Ufficiale d'ordine

Ayra Pier Olimpio, v. Ospedale 20.

Ufficio Pacchi Centro

Via Bogino 4.

Capo ufficio

Sabatini Ant., v. Cibrario 3.

Sotto capo controllore

Casalini Luciano, v. dei Mille 33.

Ufficiali

Reccosta Salvatore, v. Saluzzo 15.
Mocci Alfonso, v. Montebello 34.

Ufficiale d'ordine

Picco Giorgio, v. Borgo Dora 32.

Direzione Locale Telegrafi

Piazza Carlo Alberto
angolo via Princ. Amedeo, ☎ 7-09.
Succursale Borsa v. Ospedale 26.

Direttore dell'ufficio

Donadio Gio., ☎, c. S. Martino 8.

Primo segretario

Valerio Gaetano, v. Mazzini 54.

Direttore tecnico

Folli dott. Pietro, p. Gran Madre di Dio 14.

Direttori di turno

Capello Serafino, v. S. Giulia 45.
Capello cav. Alessio, v. Bidone 3.

Ufficio di Segreteria

Segretario

Nasi Franc., v. Mad. Cristina 78.

Ufficiali

Camilla Gius., v. Bidone 5.
Marini Mario, v. Lagrange 32.
Signoretti Umberto, v. Princ. Amedeo 26.
Peverati rag. Mario, v. Saluzzo 25.

Controllore

Ferrero Gius., v. Silvio Pellico 5.

Capi ufficio

Casalis Gio., c. Vitt. Em. II, 9.
Martoglio Gius., p. Solferino 3.
Narizzano Umberto, v. Goito 11.
Roggero Alb., v. Bogino 13.

Ufficiali

Accornero Attilio, v. Berthollet 26.
Alberti Camillo, v. dei Fiori 34.
Andriola Paolo, v. Villafranca 52.
Antinoro Antonino, v. S. Franc. Paola 9.
Audino Emilio, c. Reg. Margherita 88.
Audisio Evaristo, v. Boucheron 5.
Balatta Fulvio, v. Saluzzo 1.
Balestrazzi Giuseppe, v Saluzzo 59.
Barbero Luigi, v. Vanchiglia 44.
Barbiè Enrico, c. Siccardi 51.
Bertolo Giovanni, c. Reg. Margh. 96.
Bertolotto Franc., v. Barolo 7.
Bondi Giorgio, v. Monte di Pietà 22.
Borghi Alfredo, v. Vanchiglia 32.
Borghi Carlo, v. Vanchiglia 32.
Buscaglione Pietro, v. Mad. Cristina 3[illegible].
Cagliero Gio., v. Zecca 10.
Camilla Gius., v. Bidone 5.
Camisassa Edoardo, v. Ariosto 5.
Casalis Giov., c. Vitt. Em. 9.
Cascella Sebastiano, v. Garibaldi 8.
Castelli Gius., v. Napione 37.
Cavallero Giovanni, v. Maria Vittoria 1[illegible].
Ciarli Paolo, v. Pallamaglio 16.
Cocchi Giorgio, v. Andrea Doria 6.
Cornagliotti Emilio, v. Napione 30.
Costa Cosimo, p. Castello 23.
Deidda Enrico, p. Vitt. Em. 16.
Delmare Salvatore, p. S. Giulia 9.
Diani Paolo, v. Cibrario 25.
Dogliotti Crispino, v. Gioberti 40.
Donzelli Edoardo, v. Plana 9.
Fasolo Oreste, v. Silvio Pellico 27.
Ferrero-Griva Ottavia, v. S. Teresa 2.
Furci Tomaso, v. Rosine 4.
Gallia Emilio, v. Garibaldi 9.
Gambone Dom., v. Baretti 18.
Gatti Giuseppe, v. Saluzzo 51.
Gianoglio Gio., c. S. Maurizio 15.
Giuliberti Gio., v. Pisa 21.
Laboccetta Ant., p. Giulio 12.
Laratta Luigi, v. Montevecchio 21.
Laurenzi Ercole, v. Alfieri 22.
Maffiotti Elisa, v. Garibaldi 53.
Mainero Bernardo, v. Saluzzo 41.
Marchisio Guido, v. S. Secondo 82.
Marini Mario, v. Lagrange 32.
Marraccini Umb., v. Maria Vittoria 25.
Masuero Stefano, c. S. Martino 8.
Migliore Franc., v. Lagrange 17.
Millone Cesare, c. Casale 16.
Mimolo Gius., v. Bidone 5.
Mocchiutti Aurelio, Palazzo Reale.
Molino Enr., v. Zecca 15.
Montemagno Salvat., v. Cavour 14.
Narbona Pietro, v. Chieri 4.
Norzi Elia, v. Cernaia 40.
Oreglia Gio., v. S. Quintino 15.
Penco Angelo, v. Venti Sett. 38 *bis*.
Perosino Eugenio, v. S Secondo 7.
Perosino Ignazio, v. Madama Cristina 19.
Petetti Alfredo, v. Carlo Alberto 4.
Petruzzi Vincenzo, v. S. Secondo 56.
Poggio Urbano, v. Circonvallazione 568
Puglisi Giuseppe, v. Amedeo Peyron 9.
Quirico Ermello, v. Cesana 70.
Ravera Guglielmo, v. Ormea 8.
Ribourt Eraldo, v. Po 10.
Riso Luigi, v. Vanchiglia 11.
Romeo Ercole, v. Po 52.

..orcione Costantino, v. Po 52.
..rivano Feder., v. Balbo 37.
..gre Giacobbe, v. Bogino 13.
..gardi Celso, v. Castelnuovo 3.
..rrao G. Batta, v. Nizza 33.
..ria Gastone, v. Venti Settembre 79.
..lice Paolo, v. Goito 2.
..selli Gio. Alfonso, v. Mad. Cristina 69.
..cchetti Ignazio, c. Reg. Margherita 68.
Vercelli Gius., c. S. Maurizio 30.

Ausiliarie

..hemio-Rosso Vittoria, c. Ponte Mosca 10.
..gostino Antonietta, p. S. Martino 1.
..mar Angiolina, v. Maria Vittoria 30.
..bero Croce Emma, v. Vanchiglia 44.
..gis Filippina, v. Amedeo Avogadro 16.
..gis Maria, v. Amedeo Avogadro 16.
..tagliotti Emilia, v. Princ. Tommaso 16.
..zana Lidia, p. Gran Madre di Dio 14.
..nso Teresa, v. Saluzzo 13.
..rtrand-Vellino Rosa, v. S. Dalmazzo 15.
..na Ernestina, p. Castello 7.
..no Pia, v. Legnano 6.
..stelli Marcellina, v. Po 26.
..stelli-Loverotti Isabella, v. Napione 37.
..ichisiola Maria, v. Gioberti 40.
..rici Giuseppina, v. Plana 5.
..sta-Bina Angiolina, p. Vitt. Em. I, 21.
..nno Margherita, v. S. Quintino 23.
..veri Eugenia, v. Mazzini 35.
..vico Angiolina, v. Cernaia 42.
..filippi Clotilde, v. Saluzzo 25.
..raris Margherita, v. S. Massimo 8.
..rrero Maria, v. Barolo 27.
..ili Domenica, p. Gran Madre di Dio 14.
..ja-Gagliano Carlotta, v. Am. Avogadro 24
..ja Cravino Clotilde, v. Conte Verde 2.
..do Laura, v. Genova 24.
..llino Teresa, stradale Francia 1.
..ibaudo Anna, c. Francia (casa Dazio).
..ia-Aliberti Antonia, uff. barr. Milano.
..llino Giovanna, v. Venti Settembre 15.
Mariani Carolina, v. Roma 4.
Marmori Anna, c. Oporto 5.
M..molo-Sartoris Caterina, v. Bidone 5.
M..noli-Jachetti Malvina, v. Ospedale 9.
M..rani-Pagani Anita, v. Carlo Alberto 22.
..ivetti Corilla, p. Solferino 6.
..etruzzi-Alatie Virginia, v. S. Secondo 58.
..uglisi-Sega Elda, v. Amedeo Peyron 9.
..abino-Rosso Enrica, v. S. Quintino 48.
..iso-Pettini Argia, v. Vanchiglia 11.
..occa Giuseppina, v. Bava 1.
..osa Cunegonda, v. Gazometro 6.
..ossi Ifigenia, v. Barolo 12.
..alvagno-Rossi Petronilla, pensionato vedove e nubili.
..egre Pinzanti Emma, v. Bogino 13.
..ercelli-Ratti Giov^{a}, c. S. Maurizio 30.

Officina meccanica.

..berti Alessandro, v. Princ. d'Acaja 16.
..eppi Giacomo, v. Buniva 26.
Mesturino Gius fu Dom., v. Valeggio 24.
Moretta Luigi, v. Superga 1.
Rossi Epifanio, v. Legnano 6.
Scrivano Emilio, v. Po 42.

Alunni postali telegrafici

Aliberti Giulio, v. Princ. Tommaso 4.
Allais Vittorio, v. S. Franc. da Paola 9.
Anselmi Nino Bixio, v. dei Fiori 34.
Antonioli Luigi, v. dei Fiori 15.
Bellomonte Antonino, v. Saluzzo 1.
Bisogno Domenico, v. S. Quintino 23.
Calabrò Antonino, v. della Zecca 35.
Carafa Luigi, p. Castello 18.
Colella Giovanni, p. Castello 18.
Cosa Giuseppe, v. Roma 20.
Colarulli Pietro, v. Mazzini 32.
Dalfiume Leopoldo, v. Princ. Amedeo 20.
De-Biase Errigo, v. Mazzini 39.
Delcornò Arturo, v. Po 50.
De-Lizzi Domenico, v. Mazzini 2.
Del-Zoppo Giovanni, v. Baretti 24.
Deplano Dino, v. Montebello 9.
De-Rosa Michele, v. Mazzini 2.
De-Rosa Riccardo, v. Mazzini 39.
Dibella Edoardo, v. Stampatori.
Errigo Francesco, v. S. Massimo 47.
Fontanarosa Giuseppe, v. Roma 25.
Fotia Domenico, v. S. Chiara 8.
Garau Ottavio, v. Accad. Albertina 27.
Giganti Ferdinando, v. S. Massimo 47.
Giordano Almerico, v. Princ. Amedeo 28.
Gizzi Eugenio, v. Princ. Amedeo 38.
Golisciani Umberto, v. Mazzini 39.
Innamorati Antonio, v. delle Orfane 17.
Maccone Dante, v. Garibaldi 38.
Mannino Francesco, v. Baretti 24.
Martinez Arturo, v. Orfane 17.
Militello Aurelio, v. Venti Sett. 74.
Miniotti Giov., v. Perrone 8.
Panella Armando, v. delle Orfane 26.
Parenti Ismaeil, c. Orbassano 63.
Piras Domenico, v. Ospedale 10.
Rinaldi Alberto, v. Baretti 29.
Salis Angelo, v. Mazzini 26.
Schiattarella Gio., v. Princ. Amedeo 49.
Setti Guido, v. S. Tommaso 24.
Severino Cesare, v. Orfane 17.
Stronati Aldo, v. S. Massimo 4.
Trigali Luitpoldo, v. Goito 16.
Trois Efisio, v. S. Massimo 47.
Vecchio Vincenzo, v. Maria Vittoria 25.
Zanda Oddone, v. Urbano Rattazzi 1.
Zuco Vincenzo v. Montebello 11.

Operai meccanici avventizi

Cosa Edoardo, v. Roma 20.

Allievi meccanici

Alice Carlo, c. Vitt. Em. II, 71.
Casaro Armando, v. S Donato 23.
Dell'Aglio Baldassarre, v. Carlo Alberto 4.
Ricca Luigi, v. Bogino 49.

Ufficio Postale Corrispondenze

Torino Ferrovia P. N., 14-85.

Ispezione circoscrizionale del movimento

Brandazza Paolo, *ispett*, v. Saluzzo 7.
Fessia Andrea, *uff. post., capo linea*, via S. Secondo 37.
Sartirana cav. Pilade, *uff. post., capo linea*, v. Princ. Tommaso 3.
Scattolini Felice, *uff. post., capo linea*, via Madama Cristina 69.

Capo ufficio titolare

Talice cav. Edoardo, v. Goito 2.

Capi ufficio

Bonati Riccardo, v. dei Fiori 15.
Borra Pietro, c. Dante 41.
Desderi Giacinto, v. dei Fiori 5.
Francolino Epamin, v. Pio Quinto 11 *bis*.
Grati Angelo, v. Montevecchio 11.
Laugeri Carlo, v. Gioberti 60.
Manassero Carlo, v. della Rocca 34.
Segagni Ettore, v. S. Secondo 56.
Trinchieri Pietro, c. Re Umberto 76.
Viale Bartol., v. Cristoforo Colombo 39.

Ufficiali postali

Albanese Filippo, p. Vitt. Em. I, 21.
Antico Leonardo, v. Gioberti 50.
Arfinetti Gius., c. Valentino 40.
Armand Ern., v. S. Quintino 5.
Ascarelli Gius., v. Assietta 5.
Avidano Fiorello, v. Thesauro 2.
Bacci Gius., v. Gioberti 41.
Bassi Ern., v. Passalacqua 11.
Baudino Giov., v. S. Quintino 33.
Beer Amedeo, c. Vitt. Em. II, 71.
Benzi Mario, c. Vitt. Em. II, 24.
Bergaglio Gius., v. Gioberti 60.
Berio Gius., v. Montebello 21.
Bertorello Lorenzo, v. Gioberti 62.
Borelli Elvidio, v. Princ. Tommaso 31.
Borgogno Gius., v. Barbaroux 10.
Borsellino Gius., v. Legnano 17.
Boschetti Nicola, v. Petrarca 7.
Bottino Angelo, v. Alfieri 4.
Cabiati Em., v. Nizza 17.
Cabiati Luigi, v. Nizza 17.
Cabiati Roberto, v. Nizza 17.
Caizzi Gustavo, v. dei Fiori 9.
Calogiuri Alfredo, v. Andrea Doria 3.
Cammarota Gius., p. Saluzzo 4.
Capello Paolo, v. S. Anselmo 6.
Casetti Carlo Alberto, v. Acc. Albertina 27.
Cassè Attilio, v. dei Fiori 9.
Caviglia Alessandro, v. Sacchi 28.
Cesali Franc., v. Venti Settembre 9.
Collo Angelo, v. Sacchi 2.
Consentino Basilio, v. Andrea Doria 2.
Craveri Feder., v. Pallamaglio 16.
Craveri Gio., v. Sacchi 14.
Curreli Alfonso, v. Lagrange 17.
Della Bona Antonio, v. Gioberti 28.
De Marchi Franc., v. S. Quintino 6.
De Marchis Massimo, v. Mazzini 54.
Di Lauro Franc., c. Re Umberto 40.
Foa Virgilio, v. Garibaldi 13.
Ferrero Giacinto, v. Silvio Pellico 22.
Ferretti Federico, v. Mercanti 2.
Gabutti Guido, v. Belvedere 28.
Gallo Giacomo, v. Gioberti 6.
Ghezzani Orlando, v. dei Fiori 5.
Guasco Luciano, v. Silvio Pellico 11.
Lanteri Cesare, v. Urbano Rattazzi 1
Lenzi Amato, v. Silvio Pellico 2*bis*.
Leva Pietro, v. Baretti 8.
Lombardo Michele, v. Belvedere 26.
Luzzatto Moise, p. Vitt. Em. I, 24.
Maccone Umberto, v. Cibrario 9.
Macina Nicola, v. Urbano Rattazzi 5.
Mancinelli Ivo, v. Silvio Pellico 5.
Marchica Salvatore, c. S. Maurizio 25.
Marchis Oreste, v. Silvio Pellico 2.
Marenco Amilcare, v. Gazometro 6.
Marina Alfredo, v. Lagrange 28.
Martinengo Attilio, v. S. Secondo 12.
Maslowsky Stanislao, v. S. Quintino 1
Massaro Salvatore, v. Belvedere 26.
Mazza Roberto, v. S. Secondo 20.
Meriggio Pietro, str. ant. di Collegno 45
Molinari Paolo Carlo, v. Silvio Pellico
Monchiero Oreste, v. S. Chiara 33.
Morelli Paolo, v. Nizza 65.
Morra Gio., c. Re Umberto 73.
Muscetta Donato, v. dei Fiori 9.
Mussini Giulio, v. S. Massimo 7.
Musso Felice, v. Legnano 6.
Pane Serafino, v. Berthollet 7.
Parisi Gio., v. Ormea 24.
Peluso Edoardo, c. Re Umberto 31.
Petrarca Michele, v. Sacchi 12.
Peverati Gio., v. Saluzzo 25.
Poy Gio. Batt., v. Nizza 33.
Prandi Gius., v. Saluzzo 1.
Puddu Arturo, v. Saluzzo 25.
Raimondo Elvio, v. Gioberti 17.
Ramonda Filippo, v. Melchior Gioia 4.
Reolfi Giov., v. Ormea 19.
Rolando Gius., c. Valentino 40.
Rosso Gius., v. della Rocca 34.
Ruschena Abele, v. Mad. Cristina 34.
Saettone Giacomo, c. Vitt. Em. II, 57.
Sales Luigi, v. Goito 1.
Sanguineti Emilio, v. Mad. Cristina 34.
Scaraffia Carlo, v. Po 35.
Serafino Adolfo, v. Legnano 7.
Severina Pietro, v. Nizza 31.
Signoretti Gino, v. Princ. Amedeo 26.
Spano Nicolò, v. Cibrario 31 *bis*.
Supparo Giacinto, v. Belvedere 26.
Trinchero Gius., v. Massena 5.
Tua Gius., v. Saluzzo 23.
Uva Gius., v. Baretti 29.
Valle Luigi, v. S. Domenico 34.
Wittiman Umberto, v. Mazzini 5.

Ufficiali d'ordine

Argenti Antonio, v. Parma 24.
Barberis Antonio, v. Nizza 33.
Bonelli Oreste, v. Princ. Tommaso 31.

...nni Pasquale, v. Mad. Cristina 5.
...pussotti Lorenzo, v. Colli 65.
...rutti Gio., v. Venti Settembre 49.
...inazzi Franc., v. Bern. Galliari 14.
...ppola Santo, c. Siccardi 31.
...nnet Paolo, v. Princ. Tommaso 12.
...ssia Eugenio, v. Lagrange 29.
...glino Luigi, v. Bern. Galliari 19.
...ndolfi Pietro, v. Pio Quinto 11 *bis*.
...nnini Mariano, v. Mad. Cristina 69.
...dino Gius. Stefano, p. S. Giulia 11.
...cat Alfredo, v. Mad. Cristina 21.
...rtinelli Annibale, v. Ormea 40.
...strangelo Tommaso, v. S. Secondo 24.
...gliero Vinc., v. dei Mille 23.
...nucci Arturo, v. Mad. Cristina 47.
...rnigotti Gaet., v. Legnano 6.
...zzana Franc., v. Silvio Pellico 21.
...zzi Carlo, v. Princ. Tommaso 16.
...arra Luigi, c. Vitt. Em. II, 98.
...neri Silverio, v. Nizza 65.
...glione Pietro, c. Re Umberto 76.

Alunni

...nora Otello, v. Roma 32.
...accheri Vinc., v. Pio Quinto 7.
...accavale Erasmo, v. Lagrange 36.
...ndela Cataldo, v. S. Massimo 47.
...ppella Donato, v. S. Tomaso 24.
...rta Gius., v. Nizza 31.
...rici Aldo, v. Bellezia 17.
...mato Aniello, v. Conte Verde 1.
...rtini Gius., v. Princ. Amedeo 26.
...llian Claudio, v. Massena 53.
...reco Paolo, v. Baretti 24.
...ngo Ricifari Antonino, v. Bernardino Galliari 14.
...schiavo Raffaele, v. S. Tomaso 24.
...ariscalco Ettore, v. Baretti 24.
...arletta Gius., v. Gazometro 6.
...azza Gius., v. Accad. Albertina 27.
...ilia Onofrio, v. Roma 35.
...icolli Gius., v. Berthollet 24.
...trucco Alfredo, v. Saluzzo 31.
...rtera Sebast., v. Andrea Doria 2.
...ois Efisio, v. S. Massimo 47.

Uffici postali e telegrafici
(Succursali).

N. 1. Via Sacchi 12.
» 2. Barriera di Casale.
» 3. Barriera di Francia, oltre barr.
» 4. Barriera di Milano, c. Vercelli 47.
» 5. Barriera di Nizza 124.
» 6. Barriera di S. Paolo, oltre barr.
» 7. Borgo della Vittoria, oltre la barriera di Lanzo.
» 8. Borgo del Rubatto, c. Vittorio Em. II, 3 oltre Po.
» 9. Borgo S. Donato, v. S. Donato 39.
» 10. Borgo Vanchiglia, v. Vanchiglia 11.
» 11. Corso Vitt. Em. II, 86.
» 12. Galleria Nazionale.
» 13. Piazza Statuto 1.
» 14. Piazza Lagrange 1.
N. 15. Piazza Solferino 3.
» 16. Via Po 30.
» 17. Via Barbaroux 4.
» 18. Via Berthollet 13.
» 19. Via Garibaldi 22.
» 20. Via Mazzini 34.
» 21. Via Nizza 71.
» 22. Via Ponte Mosca 4.
» 23. Via Reggio 1.
» 24. Tetti Varrò, strada Stupinigi (*)
» 25. Via S. Secondo 35.
» 26. Piazza Gran Madre di Dio 14.
» 27. Crocetta, v. Cristoforo Colombo 27.
» 28. Piazza Palazzo di Città.
» 29. Barriera Martinetto.

(*) Quest'Ufficio non è autorizzato al servizio telegrafico.

Direzione delle costruzioni telegraf. e telefoniche

Via Campana 7, 14-86

(già Ispezione della Sezione Telegrafica).

Direttore Capo

Piccaglia cav. Luigi, v. Montebello 4.

Direttori

Cantone cav. Paolo, c. Vitt. Em. II, 6.
Rossi cav. dott. Franc., p. Statuto 17.
Comi Gio. Leopoldo, v. Lamarmora 27.
Jorio Enrico Pio, v. dei Fiori 10.

Capo-ufficio

Pirattoni Pio, v. Saluzzo 17.

Ufficiali

Borgis A., v. Nizza 33.
Gulino geom. Biagio, v. S. Massimo 6.
Possevini Augusto, v. Vanchiglia 11.

Telefoni dello Stato

Direzione Compartimentale di Torino

Via della Rocca 47 p. 2, 1-79

Direttore compartimentale

Perotti cav. Enrico, v. Saluzzo 25.

Servizio tecnico

Craveri dott. Annibale, *ispett. tecnico*, via Gaudenzio Ferrari 7.
Giusiana ing. Egidio, *ingegnere aggiunto*, v. Ospedale 19.
Fasola Attilio, *econ.-magazz.*, c. Vittorio Eman. II, 39.

Servizi contabili amministrativi

Barberis rag. Vittorio, *capo contabile*, via Carlo Alberto 34.
Almasio Lorenzo, *cassiere*, p. Statuto 3.
Benildi Camillo, *uff. amm.*, v. Berthollet 25.

Direzione Centrale
(Galleria Nazionale)

Demaldè cav. Sisto, *dirett.*, v. Cibrario 28.
Varvello Paolo, *segretario*, v. dei Mille 24.
Pagliolico Edoardo, *capotec.*, v. Ospedale 4.
Gatta-Michelet Gio., *capotec.*, v. Montebello 7.
Chiara Coraly, *direttrice di commutazione*, v. Nizza 33.

FERROVIE e TRANVIE

Ferrovie dello Stato.

Consiglio d'Amministrazione

Bianchi ing. Riccardo, comm. ✱, Gran croce ⊜, *Presidente* (Roma).
Cagnetta avv. Luigi, comm. ✱ e ⊜, *Consigliere di Stato* (Roma).
Crugnola ing. Gaetano, uff. ✱ e comm. ⊜, (Roma).
Cassis dott. march. Gio., comm. ✱, Grande uff. ⊜, *Consigliere di Stato* (Roma).
Della Rocca ing. Gino, comm. ✱ e ⊜. (Roma).
Mercadante Nicolò, uff. ✱, comm. ⊜ (Roma).
Nunziante avv. march. Emilio (Roma).
Rota ing. Cesare, comm. ✱ e ⊜ (Roma).
Sella ing. Corradino, comm. ⊜ (Roma).

Direttore generale

Bianchi ing. Riccardo, comm. ✱, Gran croce ⊜ (Roma).

Vice-direttori generali

Caio ing. Ausano, comm. ✱, gr. uff. ⊜ (Roma).
Rinaldi ing. Rinaldo, uff. ✱, comm. ⊜ (Roma).

Direzione Compartimentale

Sede: Staz. P. N., lato part. ☎ 29-12 e 9-7 (padiglione Nord-Est).

Orario

Inverno: dalle 9 alle 12; dalle 14 alle 18.
Estate: dalle 8.30 alle 12; dalle 14.30 alle 18.

Capo del compartimento

Berrini ing. Mosè, uff. ✱, comm. ⊜, v. Lamarmora 31.

Segretario amministrativo

Fassò Gius., v. Legnano 6.

DIVISIONE I
Movimento e Traffico

Stazione P. N. lato partenze ☎ 97 (Padiglione Nord-Est).

Capo Divisione

Gamacchio ing. Silvio, ✱ e ⊜.

Ispettori capi

Calef cav. ing. Giulio, c. Castelfidardo 1.
Melisurgo avv. Giovenale, ⊜, strada S. Vito 380.

Ispettori principali

Gabinio ing. Gius., v. Massena 4.
Gardelin Boemondo, v. Cibrario 9.
Biglino Giuseppe, ⊜, v. Sacchi 30.

Ispettori

Colombo cav. Gio., c. Vinzaglio 27 *bis*.
Viriglio Bernardo, c. Valentino 38.

Capi ufficio

Bonessio Pietro, v. Saluzzo 63.
Solinas Antonio, v. Gioberti 40.
Garavelli Sebastiano, v. Silvio Pellico 16
Falta Gius., c. Re Umberto 42.
Zannato Gius., v. S. Quintino 45.

Allievo ispettore

Abbo ing. Gius., v. Arsenale 42.

Sotto-ispettori

Pozzi Enrico, v. Valperga Caluso 3.
Barberis Osvaldo, v. Bern. Galliari 33.
Rimini Augusto, c. Vitt. Em. II, 65.
Giacopazzi Oreste, v. Saluzzo 53.

Controllore di 1° grado

Valobra Lazzaro, p. Carlo Felice 12.

Segretario amministrativo

Librè Agostino, v. S. Anselmo 18.

Sotto capi-ufficio

Fasolio Secondo, v. Vitt. Amedeo II, 13
Codogni Arbace, v. Garibaldi 59.
Falchero Pietro, v. S. Secondo 82.
Cordara Biagio, v. Valperga Caluso 8.
Piccione Gio., c. Valentino 7.

Sezione di Torino I

☎ 7-23

Stazione P. N. (Padiglione Sud-Est).

Ispettore capo

Bono ing. Cristof., ⊜, c. Re Umberto 51.

Ispettore principale

Aimassi ing. Dante Jacopo, c. Re Umberto 42.

Ispettori

Giacheri Angelo, c. Siccardi 51.
Pasquini cav. Adolfo, v. S. Secondo 7.
Conti ing. Edoardo, c. Re Umberto 51.

Sotto ispettori

Lanfranchi Luigi, v. Mad. Cristina 26.
Ferreri Pio, v. Valperga Caluso 8.

Allievo ispettore

Ragazzoni dott. Bern., p. Carlo Felice 12.

Capo ufficio

. . . . .

Sotto capi ufficio

Aitelli Efisio, v. Massena 16.
Barco geom. Carlo, c. Valentino 29.
Betelli rag. Angelo, v. Mad. Crist. 69.
Guicciardi Carlo, v. Accad. Albert. 36.

Segretario amministrativo

Cantini Alfeo, v. S. Quintino 34.

Segretario di Ragioneria

Benedetti Fausto, v. Massena 53.

Controllore di 1° grado

Menizzi Cesare, v. Bertho'let 12.

Sezione di Torino II

☎ 7-23

Stazione P. N. (Padiglione Sud-Est).

Ispettore capo

hrenfreund ing. Edilio, uff. ✱ e ⊜, c. Re Umberto 45.

Ispettore principale

le La Forest conte ⊜, Ippolito, c. Vittorio Em. II, 44.

Ispettori

mizzoni cav. Gius., v. Gioberti 51.
oda dott. Achille, v. Duch. Jolanda 7.

Allievo Ispettore

alvetti dott. Mario, c. Princ. Oddone 25.

Capo ufficio

osetto Carlo, v. Orto Botanico 27.

Segretario amministrativo

ughiera Alfredo, str. Casale 210.

Sotto capi ufficio

archigiani Carlo, v. Piffetti 10.
aglieno Vitt., v. S. Bernardino 29.

Controllori di 1° grado

anzenigo Valeriano, v. Melchior Gioia 3.
ignoli Vitt., v. Genovesi 9.

Stazioni di Torino

Stazione P. N. ☎ 98.

Bozzo Ciro, *Capo Stazione*, v. Nizza 38.
Beraudi Cristof., *Capo Gest. princ. P. V.* telef. 31-68.
iapetti rag. Vitt., *Capo Gest. princ. G. V.*

Stazione P. S. ☎ 9-50.

Barsanti Gio., *Capo Stazione.*
azzo Luigi, *Capo Gestione P. V.*, telefono 31-56.
arrone Feder., *Capo Gestione G. V.*

Stazione Dora ☎ 6-40.

Mariani Alberto, *Capo Stazione.*
aido Carlo, *Capo Gestione P. V.*, telefono 31-55.
avario Pietro, *Capo Gestione G. V.*

Stazione Smistamento ☎ 2-95.

Manassero Bartolomeo, *Capo Stazione.*

DIVISIONE II
Trazione e Materiale

Stazione P. Nuova lato arrivi, ☎ 1-12. (Padiglione Nord-Ovest).

Sotto-capo servizio

alvola ing. cav. uff. Giacomo, v. Brofferio 1.

Ispettori capi

Durandi ing. cav. Ern., v. Ott. Revel 20.
Alemani ing. cav. uff. Pietro, via Vittorio Amedeo II, 18.
Martorelli ing. cav. Luigi, v. S. Teresa 13.
Zuccari ing. cav. Emilio, v. S. Quintino 6.

Ispettori principali

De Marchi ing. Pietro, c. Duca di Genova 4.
Monferini ing. Amedeo, v. Governolo 28.

Ispettori

Demichelis Giacomo, v. Arsenale 10.
Mussio ing. Mario, via Sacchi 24.

Allievi Ispettori

Cicali ing. Pietro, v. Mad. Cristina 49.
Robotti ing. Valentino, v. Baretti 14.

Capi Ufficio

Fornaresio Felice, c. Vitt. Em. II, 98.
Rolando cav. Tommaso, v. Perrone 8.

Sotto Ispettori

Conza Pasquale, v. Accad. Albertina 31.
Villani Luigi, v. Donati 25.

Applicati Tecnici principali

Succio Giacomo, v. S. Teresa 10.
Boetti Bartolomeo, v. Gioberti 73.
Robiola Gius. perito, p. Vitt. Em. I, 8.
Bettini Vitt., v. Gioberti 40.

Capo Disegnatori

Bonetto Enrico, v. Sant'Anselmo 13.

Segretari Amministrativi

Nicolotti Domenico, v. Massena 45.

Sotto Capi Ufficio

Berta Adolfo, v. Mad. Cristina 37.
Morra Pietro, v. Malone 11.
Gentili Carlo, v. Princ. Tommaso 3.
Canavese Franc., v. Burdin 6.
Poli Adornino, v. Gioberti 55.

Sezione della Trazione e Materiale.

Stazione P. N., ☎ 6-6. (Padiglione Sud-Ovest).

Ispettore capo

Rocca Rey ing. cav. Attilio, v. Sacchi 44.

Ispettore principale

Giorelli cav. ing. Feder., v. S. Quintino 24.

Allievi ispettori

Tabucchi ing. Carlo, v. Thesauro 8.
Valeri ing. Carlo, v. Carlo Alb. 36.

Capo Ufficio

Cassone Guglielmo, v. Po 37.

Sotto Capi Ufficio

Matter rag. Antonio, v. Pio Quinto 28.
Stobbia Filippo, v. S. Massimo 49.

Deposito Locomotive.

Ispettore reggente

Nossardi ing. Ardingo, v. Berthollet 29.

DIVISIONE III
Mantenimento e Sorveglianza

Staz. P. Nuova, lato arr., ☎ 6-6. (Padiglione Sud-Ovest).

Capo-divisione

Grillo ing. cav. Gaspare, v. Gioberti 78.

Ispettori capi

Varvelli ing. cav. Claudio.
Magnaghi ing. cav. Gust., c. Vitt. Em. II, 38.
Novarese ing. Umberto, v. S. Secondo 74.

Ispettori principali

Ottino ing. Cesare, v. Pallamaglio 30.
Arrigone ing. Carlo, v. S. Massimo 53.
Cassini ing. Franc., v. S. Secondo 58.
Pettazzi Luigi, v. S. Anselmo 25.

Ispettori

Zucca Domenico, v. Monginevra 36.
Farina ing. Corrado, v. Brofferio 1.
Dall'Olio ing. Aldo, v. Sacchi 54.
Tavola ing. Enr., c. Vitt. Em. II, 4 (oltre Po)
Boido ing. Carlo, v. Lamarmora 26.

Allievi ispettori
Hugues ing. Pietro c. Vinzaglio 44.
Sartorelli ing. Cristino, v. Saluzzo 30.
Ferrero ing. Domenico, v. Po 44.
Benoffi ing. Archimede, v. Mad. Crist. 45.
Onesti ing. Lino, v. S Quintino 48.

Sotto Ispettori
Scandellari Carlo, c. Re Umberto 42.
Sala Gaetano, v. Vitt. Amedeo II, 17.
Jacod Enrico, v. Bellavista 8.
Gasca Italo, v. S. Secondo 54.

Capi ufficio
Rosanigo Tommaso, v. Saluzzo 44.
Rabbi rag. Emanuele, v. Bidone 26.

Applicato tecnico principale
Berrone Vinc., v. Gioberti 90.

Capo disegnatore
Martinenghi Luigi, v. Mad. Cristina 37.

Sotto capi ufficio
Irico Pier Luigi, v. Sacchi 52.
Lucca Cesare, v. Nizza 91.
Guglielmo Manfredo, c. Vitt. Em. II, 110.
Turri Gaetano, v. Sacchi 48.

Sezione Torino Centrale.
Via Nizza 12.

Ispettore capo
De Gaudenzi cav. ing. Rocco, c. Valent. 34.

Ispettore principale
Sperti ing. Antonio, p. Vitt. Em. I, 18.

Ispettori
Manacorda ing. Diomiro, v. Madama Cristina 80.
Campagna ing. Ant., c. Orbassano 1.

Allievo Ispettore
Mondo ing. Gaspare, c. Vitt. Em. II, 58.

Sotto ispettori.
Moggio Giovanni, v. Arsenale 42.
Frediani ing. Augusto, v. Nizza 29.

Applicati tecnici principali
Ravetti geom. Vitt., strad. di Francia 33.
Avalle geom. G. B., v. S. Secondo 31.

Sotto capo ufficio
Flecchia Luigi, c. Castelfidardo 1.

Sezione Torino.
A Torino Porta Susa, ☎ 7-8.

Ispettore capo
Brusotti ing. cav. Ernesto, c. Principe Oddone 41.

Ispettori principali
Rubic ing. Italico, v. Valperga Caluso 17.
Voli ing. Pietro, c. Vitt. Em. II, 65.

Ispettori
Gloria ing. Ottavio, v. Corte d'Appello 13.
Castigliano ing. Luigi, v. Baretti 9.

Capo ufficio
Guebey Oreste, v. Amed. Avogadro 16.

Sotto capo ufficio
Ferrari Guglielmo, v. Valp. Caluso 28.

Ufficio di Ragioneria.
Staz. P. N. lato arrivi, ☎ 29-54.
(Padiglione Sud-Ovest).

Capo divisione
Rezzonico ing. cav. Enr., c. S. Maurizio 81

Ispettore principale
Anserini Mario, v. Governolo 4.

Ispettori
Oleari Epiceno rag. Ern., v. Saluzzo 9.
Matis Carlo, v. Mad. Cristina 49.

Sotto ispettori
Alamanni Pindaro, v. S Secondo 50.
Gentile Nicolò, c. Vitt. Em II, 44.

Capo ufficio
Nigra Amelio, v. Berthollet 25.
Messaglia Mario, c. Vitt. Em. II, 32.
Cavenago Guido, c. Vitt. Em. II, 108.

Segretari di Ragioneria
Gasparato Alessandro, v. Molinette 14
Lisdero Giorgio, c. Princ. Eugenio 4.
Salvati Francesco, v. Sacchi 24.

Sotto capi ufficio
Aluffi rag. Alessandro, v. Po 11.
Chemello Cesare, v. Mad Cristina 78.
Strua Giov., c. Vitt. Em. II, 60.
Spertino Alberto, c. Ponte Mosca 42.

Cassa, ☎ 29-53.

Cassiere
Gambini rag. Domenico, v. S. Secondo 23

Sotto Cassiere
Coppier Gio. Batt., v. Mad. Cristina 9.

Ufficio Legale
Corso Re Umberto 11, ☎ 27-26.

Ispettore capo
Zoncada avv. cav. Gius., v. Saluzzo 42

Ispettori principali
Rua avv. Vittorio, p. Solferino 7.
Mona avv. Cesare, c. Re Umberto 11.

Ispettori
Gallo avv. Edoardo, v. Mad. Cristina 26
Grande avv. Gius., v. Goito 17.
Crema nob. avv. Paolo, v. Volturno 6.
Di Stefano avv. Agost., v. Mad. Cristina 25
Protto avv. Mario, v. Massena 9.

Capo ufficio
Comune Sebastiano, p. Consolata 5.

Sotto Capi Ufficio
Ferrari avv. Angelo, v. Saluzzo 41.
Rovelli Tersillo, v. Galliari 27.

Ufficio Sanitario
Staz. P. Nuova, padigl. sud-est, ☎ 3-96.
Orario: dalle 9 alle 12 e dalle 14 alle 18.

Ispettore capo
Civalleri cav. dott. Gius., v. Monte Pietà 21.

Medici ispettori
Rodano cav. dott. Paolo Adolfo, v. Venti Settembre 44.
Perosino dott. Gio., c. Re Umberto 33.

Allievi ispettori
...ribaldi dott. Franc., v. Valp. Caluso 15.
...rzio Vernino dott. Pietro, v. Berthollet 8.

Medici aiuti
...nelli dott. Cesare, v. Orfano 16.
...ssò dott. cav. Gaudenzio, v. Sacchi 12.

Medici di Riparti
...Riparto: Quarelli dott. cav. Tito, v. Nizza 5.
» N. N.
» Pasquini dottor Alessandro, via dei Mille 23.
» Gallia dott. Carlo, v. Po 39.
» Spalla dott. Ang., p. Statuto 4.
» Barone dott. cav. Zaverio, via Gazometro 10.
» Perosino dott. Giacinto, v. Massena 20.
» Condio cav. dott. Gio., v. Santa Teresa 2.
» DeRegibus dott. cav. Candido, via Carmine 6.

Medici del Consorzio suburbani
...rzio dott. Felice, ⊜, sobborgo Lingotto, ...casa Demonte 659.
...visetto dott. Domenico, c. Francia 159 ...e v. Garibaldi 31.
...ta dott. Annibale, ✱, comm. ⊜, viale Stupinigi 8.
... N., Madonna del Pilone.
...anelli dott. Adriano, v. Monginevro 10.

Medici di Riparto a disposizione dell'Uffizio Sanitario
...la dott. Ernesto, ⊜, c. S. Martino 8.
...relli prof. dott. Vitige, ⊜, v. Giulio 22.
...aj dott. Oreste, c. Valentino 1.
...rone dott. cav. Saverio, v. Gazometro 10.
...uarelli dott. Gustavo, v. Nizza 5.

SERVIZIO CENTRALE I
(*Sede*: Roma)

Istituto Sperimentale
Laboratorio Chimico: via Sacchi 17.
☎ 1-68.

Ispettori principali
...ombardini dott. Ottavio, c. Valentino 1.
...rotti cav. uff. dott. Stef., c. Re Umberto 51.

Ispettore
...asi prof. Ern., v. Amedeo Avogadro 16.

Pubblicità nelle Stazioni e nei treni
via Sacchi 13.

Delegato pei compartimenti di Torino e Genova
...alten Vitt., *sotto-ispett.*, c. Vitt. Em. II, 111.

SERVIZIO CENTRALE VI
Approvvigionamenti e Magazzini
(*Sede*: Roma)

Ufficio 6°
Via Governolo 24 ☎ 3-82.

Capo divis., capo dell'Ufficio 6°
Belgioioso (di) conte cav. uff. ✱ ing. Ariberto, v. Mad. Cristina 54.

Ispettore capo
Alferi-Osorio Branconi nob. cav. Teodorico, c. Oporto 21.

Ispettore principale
Cravero Antonio, v. Ospedale 4.

Ispettori
Gatti Gio., v. Mad. Cristina 45.
Cocci Gius., v. Nizza 5.
Antonucci Enr., c. Re Umberto 21.

Capi-ufficio
Aragona Giulio, v. Pastrengo 20.
Scarcella Letterio, v. Mad. Cristina 121.

Sotto-capi-ufficio
Alby Giuseppe, c. Vitt. Em. II, 100.
Gillardi Gio. Tommaso, v. Gio. Somis 4.
Re Virginio, v. Orto Botanico 22.
Bagnasco Eugenio, c. Raffaello 29.
Bertolotti Enrico, c. Valentino 40.
Ferraris Carlo Franc., p. Nizza 77.
Del Bondio Libero, v. Maria Vittoria 27.
Ovazza Gius., v. S. Anselmo 18.
Picolli nob. cav. Gius., v. Lagrange 47.

Segretario amministrativo
Bassani Giuseppe, v. S. Secondo 23.

Magazziniere di 2° grado
Helmsdorff Gugl., c. Raffaello 3.

Ispettore principale aggr. all'uff. 6°
Morino cav. ing. Pietro, v. S. Francesco da Paola 21.

Ispezione di Riparto e Magazzini
Magazzino Approvvigionamenti P. N.
Via Sacchi 19 ☎ 55.
Orario
dalle 8,30 alle 12 e dalle 14 alle 17,30.

ff. Ispettore
Bisesti Sante Paolo, v. Sacchi 48.

Capo Magazzino
Venosta Silvino, v. Nizza 39.

Magazzino Approvvigionamenti, (già Economato)
Via Nizza 40 ☎ 4-15
Orario
dalle 8,30 alle 12 e dalle 14,30 alle 18.

Ispettore
Grande Gregorio, v. Saluzzo 83.

Capo Magazzino
Tommasi Enrico, v. S. Secondo 45.

Sotto-Capo Ufficio
Negri Gius., c. Vitt. Em. II, 44.

Magazzino Stampe
Via Nizza 40 ☎ 32-84.
Orario
dalle 8,30 alle 12 e dalle 14 alle 17,30.

Capo Magazzino
Mancasali Ant., v. Madama Cristina 63.

Magazzino Approvvigionamenti Officine Nuove
Via Principi d'Acaja 73 ☎ 8-37.
Orario
dalle 8,30 alle 12 e dalle 14,30 alle 18.

Capo Magazzino
Bianucci Pietro, v. Monginevro 29.

Magazzino Armamento

Via Romagnosi 7 ☎ 2-8.

Orario

dalle **8,30** alle **12** e dalle **14** alle **17,30**.

Ispettore principale

Panizza Paolo, v. Mad. Cristina 49.

Capo Magazzino

Pettazzi Gius., v. dei Fiori 49.

SERVIZIO CENTRALE VIII
Sede a Roma).

Controllo prodotti Piccola Velocità

Divisione: Corso Re Umberto 48 ☎ 42.

Uffici distaccati:

Via Sacchi 42, v. Valeggio 18
via Lamarmora 31 e via Galliari 4.

Orario

dalle **8,30** alle **12** e dalle **14,30** alle **18**.

Capo divisione

Benoffi cav. Andrea, v. Mad. Cristina 45.

Ispettori capi

Arici Luigi, v. S. Secondo 31.
Gullotta cav. Salvatore, v. Cavour 3.
Prinzi cav. Gio. Batt., v. dei Fiori 72.

Ispettore principale

De Gregori Camillo, c. Vitt. Em. II, 41.

Ispettori

Cortassa cav. Gius., c. Vitt. Em. II, 67
Cardani Ettore, v. Gioberti 86.
Bortolotti Riccardo, v. Assietta 73.
Giannone Aurelio, v. Nizza 121*bis*.

Capi-ufficio

Brini Aless., v. dei Fiori 24.
Borgognoni Teodoro, c. Re Umberto 40.
Fabiani cav. Carlo, v. Mad. Cristina 95.
Faroppa Luigi, c. Vinzaglio 44.
Tenca Candido, v. Massena 28.
Miravalle Domenico, v. Berthollet 9.
Bergonzi rag. Umberto, c. Orbassano 7.
Bortolan Adriano, v. Massena 47.

Sotto-Ispettori

Lecco Eugenio, v. Massena 31.
Calvi Gio. Batt., v. Pietro Micca 20.
Giannotti Vittorio, c. Re Umberto 40.
Sartorio Pompeo, v. Gioberti 65.

Segretari

Voglino Eugenio, c. Re Umberto 38.
Rajmondi Filippo, v. Princ. Tomaso 30*bis*.
Tombesi Carlo, v. Mad. Cristina 62.
Bustico Leandro, c. Vitt. Em II, 70.
Vicari Ambrogio, v. Berthollet 38
Gagnatelli rag. Luigi, v.Cristof.Colombo 39
Belloli Gius., v. Venti Settembre 57.
Benella Alessandro, v. Mad. Cristina 28.
Brida Carlo, v. Mad. Cristina 131.
Brunello Silvio, v. dei Fiori 51.
Carradori Mario, c. Sommeiller 19.
Cascella Alfonso Biase, v. Orto Botanico 8.
Franzeri Eug., v. Valperga Caluso 17.
Garavelli Baudolino, v. Sacchi 38.
Marchionni Alberto, v. Magenta 61.
Palena Gio., c. Siccardi 69.

Sotto-capi ufficio

Dapino Paolo, c. Vitt. Em. II, 100.
Vassalli Marco, v. Nizza 17.
Dogliani Domenico, c. Vitt. Em. II, 66
Rastelli Lorenzo, v. S. Quintino 21.
Capello di S. Franco conte cav. Paolo, v. S. Quintino 24.
Balla Giov., v. Goito 15.
Caldana Pietro, c. Re Umberto 51.
Bertola Teodoro, v. Montevecchio 11.
Piantini Alberto, v. Montevecchio 11.
Variglia Camillo, c. Vitt. Em. II, 70.
Carosso Paolo, v Marco Polo 11.
Vacca Eugenio, c. S. Martino 10.
Antognotti Eman., v. Carlo Promis 7.
Dalla Chiara Gaetano, v. Sacchi 36.
Bagini rag. Vinc., v. Princ. Tommaso 21
Navaro Emilio, v. Mad. Cristina 12.
Squillari Enrico, v. Lamarmora 26.
Denoyer Annibale, c. Re Umberto 74.
Brunelli Vittorio, v. Sacchi 18.
Vischi Mario, v. S. Secondo 37.
Gambari Giov., v. Pastrengo 20.
Martinelli Gius., v. Gioberti 36.
Agati Raffaello, c. Raffaello 3.
Benelli Carlo, v. S. Secondo 44.
De Filippi rag. Gio., v. dei Fiori 34.
Guerci Vitt., v. Aporti 9.
Luigi Celso, c. Siccardi 51.
Pelosio Polione, c. Casale 78.
Pescio Raimondo, v. Massena 28.
Principi Pio, v. Lamarmora 28.
Santi Angelo, c. Siccardi 51.

Controllo Prodotti (Reparto Stralcio).

Via Sacchi 38.

Orario.

Dalle **8,30** alle **12**, e dalle **14,30** alle **18**.

Capo Ufficio

Giordana Pasquale, v. Mad. Cristina 50.

Sotto Capi Ufficio

Michetto Giacinto, v. Gioberti 40.
Bruno Clemente, c. Oporto 13.
Avataneo Mattia, v. Porta Palatina 19.

Verifiche delle gestioni.

Funzionari distaccati presso la Divisione del Movimento e Traffico. Ufficio nell'interno della stazione di Torino P. N.

Ispettore

Linguiti Carlo.

Sotto Ispettore

Bellardinelli Vitaliano, c. Vitt. Em. II, 111.

SERVIZIO CENTRALE X.

Ufficio Collaudi del materiale rotabile

Stazione di P. S. ☎ 31-00.

Ispettori Capi

Ferrante ing. cav. uff. Edmondo, v. Cernaia 3.
Valle ing. cav. Carlo, v. dei Mille 6.

Ispettori

Ferrero ing.dott.Ern., v. Ett. de Sonnaz 14.
Demonte ing. Mario (in missione ad Essen)

Allievo Ispettore

…lone ing. Andrea, v. Colli 69.

Ispettore Capo-Aggregato

…toni conte ing.cav.Luigi, v.Ospedale 4

Sotto Ispettore Aggregato

…rucci Enea, v. Pio Quinto 4.

Officine Principali

…a Principi d'Acaja 73, ☎ 8-57.

Capo Divisione

…amegna ing. cav. uff. Alberto, v. Colli 12

Ispettori Capi

…rara-Bardile ing. cav. Gio., v. Sacchi 16.
…eri ing. cav. Gaudenzio, v. Marcello Chinaglia 18.
…rone ing. cav. Enrico, v. Venti Sett. 35.

Ispettori Principali

…ssò ing. Giovanni, v. Sacchi 36.
…uzatti ing. Aleardo, c. Siccardi 53.

Ispettori

…via ing. cav. Nicola, c. Siccardi 51.

Allievi Ispettori

…rone ing. Attilio, v. Garibaldi 18.
…uschi ing. Rambaldo, v. Pio Quinto 28.
…erlo ing. Michele, v. Ormea 68.

Commissione compartimentale del traffico.

Chiamata dalla Legge 7 luglio 1907 a dar pa…e, esprimere voti, e fare studi sulle tariffe, orari …ali e i bisogni del traffico nel Compartimento. – Si raduna, in via normale, ogni due mesi).

Presidente

…rrini comm. ing. Mosè, v. Lamarmora 31.

Membri

…nacchio cav. ing. Silvio.
…lisurgo cav. avv. Giovenale, *segretario*, str. S. Vito 380.
…cca comm. avv. Ferd., v. Alfieri 19.
…ssin comm. avv. Marco (Cuneo).
…relli cav. uff. prof. avv. Aless., v. Montevecchio 3.
Zoppi conte avv. Giov. (Alessandria).
Moreno comm. ing. Ottavio, v. Sacchi 36.
…tondi cav. Giov. (Novara).

Magazzino – Approvvigionamenti Officine nuove.

Via Principi d'Acaja, 73.

Capo magazzino

…nucci Pietro, v. Monginevro 29.

Capi gestione

…hittolini Ulderico, v. S. Secondo 64.
…errero Vinc. Djalma, v. Monginevro 36.

Ufficio

alla dipendenza della Direzione Generale delle Ferrovie dello Stato per la sorveglianza della Ferrovia del Sempione e Linee d'accesso.

Presso la Direzione Compartimentale.

…rosa comm. ing. Vincenzo, *Ispettore super. delle Strade Ferr.*, v. Cernaia 11.

Ferrovie, Tramvie ed Automobili

Ufficio Speciale

del Ministero dei Lavori Pubblici

Circolo d'Ispezione di Torino

Via S Secondo 4, ☎ 51.

Orario: dalle **9** alle **12**, dalle **14** alle **18**.

R. Ispettore Capo, Direttore.

Cambiaggi cav. ✱ e ⊜ ing. Emilio, via Lagrange 43.

R. Ispettori principali

Bozino cav. ✱ e ⊜ ing. Gio. Batt., c. Re Umberto 51.
Meccio cav. ing. Gio. Batt., v. Sacchi 30.
Perona cav. ing. Giovanni Goffredo, via Valeggio 26.

R. Primi Ispettori

Ferrero ing. cav. Icilio, c. Vitt. Em. 123.
Righetto ing. cav. Marco, c. Oporto 36.
Levi ing. Virginio, v. Saluzzo 15.

R Ispettore.

Corsini ing. Arturo, v. Ormea 21.

R. Computista

Queirolo Luigi, p. Lagrange 2.

Ufficiali d'ordine

Cantone Ernesto, v. Mazzini 45.
Guaschi Ettore, c. Re Umberto 36.
Alberto Pasquale, v. Bertola 11.

Uscieri

Pecchioli Angelo, c. Re Umberto 34.
Virano Antonio, v. Po 44.

Servizi accessori dell'esercizio concessi a privati nelle stazioni di Torino

Trasporti merci a domicilio

Tariffa a pag. 227.

Carpaneto G. B., v. Finanze 7, telef. 6-65.

Uffici

Torino Porta Nuova

Grande Velocità, v. Nizza 6, telef. 70.
Piccola Velocità, v. Nizza 10, telef. 4-47.

Torino Porta Susa

Grande e Piccola Velocità, telef. 13-95.

Torino Dora

G. V. e P. V., Valdocco, telef. 17-50.

Trasporti bagagli a domicilio

Tariffa a pag. 253.

Torino Porta Nuova e Porta Susa

Società Coop. Fratellanza Facchini, Ruata Giovanni, *presidente*.

Torino Dora

Tesio Giuseppe.

Fornitura cavalli per manovre

Torino P. N. e P. S.

Carpaneto G. B., v. Finanze 7.

Carrozze di lusso della Comp. Internaz. dei Wagons-lits

(Bruxelles-Roma)

Torino Porta Nuova

Terenzio Andrea, *rappr.*, telef. 12-72.

Noleggio cuscini ai viaggiatori

Torino P. N, Barbini coniugi.

Pulizia e raccolta spazzature

Torino P. N., P. S. e Dora, Tesio Gius.

Caffè-buffet
Torino P. N., Molinari Franc., telef. 3-81.
Rivendita giornali
Torino P. N., Monticelli avv. Carlo.
» *P. S.*, Piccoli Guido.
» *Dora*, Guabello Flavio.
Rivendita tabacchi
Torino P. N., Perenzoni Erminia ved. Lettel
Compilazione documenti di trasporto per conto di privati
Torino P. N.
Grande Velocità, Arpiani e Bon.
Piccola Velocità, Vercesi Ernesto.
Torino P. S.
Biancardi Angelo.
Interpreti
Torino Porta Nuova
Graziosi Ettore, della Ditta Lubin.
Cerutti Luigi, della Ditta Cook.

Esercizio della Ferrovia Torino-Ciriè-Lanzo

Corso Ponte Mosca 13, ☎ 5-95.
Consiglio d'Amministrazione
Presidente
Palberti comm. avv. Romualdo, senatore, via Carmine 2.
Vice-presidente
Richetta cav. uff. ing. Art., v. S. Dalmazzo 24
Segretario
Laclaire Gio. Paolo, c. Casale 64.
Consiglieri
Lanza Romeo, c. Vinzaglio 19.
Roggieri avv. C. Felice, v. Perrone 2.
Arcozzi-Masino cav. avv. Fulvio, corso Palestro 5.
Rossi comm. Ang., senatore del Regno, v. S. Dalmazzo 23.
Usseglio comm. avv. Leopoldo, v. Genova 3.
Negro cav. Davide (Ciriè).
Sindaci effettivi
Gobbi rag. Carlo, v. Cibrario 10.
Casana cav. Augusto, v. della Rocca 49.
Berta avv. cav. E. Aug., v. Quattro Marzo 12
Sindaci supplenti
Raby cav. avv. Michele, c. Francia 8.
Magnetti Giuseppe (Lanzo Torinese).
Direzione
Borella ing. cav. Eman., *Dirett.*, c. Ponte Mosca (stazione).
Negro Vitt., *Capo Contab.*, v. Mazzini 50.
Fanchiotti Gius., *Capo Controllo*, corso Regina Margherita 9.
Bugnetti Gius., *Segretario della Direzione*, c. Ponte Mosca 10.
Pistono geom. Fortun., *Economo magazz.*, v. Giusti 5.
Esercizio
Sobrero Francesco, *Capo traffico*, c. Ponte Mosca (stazione)
Musso Bartol., *Capo-deposito*, corso Ponte Mosca (stazione).
Pollone ing. Melchiorre, *Capo-manutenz. e sorvegl.*, v. Orfane 29.

Consorzio per la Ferr.-Tramvia Torino-Rivoli

Rappresentanti della Provincia
Borgesa cav. ing. Enr. (Avigliana).
Richelmy cav. avv. Pietro, v. Ospedale 20
Geymonat cav. geom. Gio. Batt., v. Assarotti
Rappresentanti della città di Torino
Rossi senatore Angelo, v. S. Dalmazzo 23
Leumann comm. Napoleone, corso Vittorio Em. II, 105.
Giovara ing. cav. Carlo, v. Ett. De Sonnaz
Villanis cav. Amedeo, c. Oporto 28.
Bolmida cav. avv. Carlo, v. Milano 1.
Capello cav. avv. Maggior., v. S. Dalmazzo
Levi avv. Abramo, v. Barbaroux 1.
Rappresentante della città di Rivoli
Rossano cav. avv. Gio. Batt., c. Francia

Società Anonima della Ferrovia Torino-Pinerolo con prolungamento a Torre Pellice

Capitale Sociale versato Lire 4.500.000
Sede in Torino:
presso l'Ammin. della Ferrovia Canavese Via S. Dalmazzo 17, ☎ 9-13.
Consiglio d'Amministrazione
Peyron cav. ing. Prospero, *Presidente*, via Bogino 27.
Engelfred cav. avv. Gius., *Vice-presidente*, c. Cairoli 8.
Prat avv. cav Gaspare, *Segretario* (Torre Pellice).
Agnelli cav. Gio., v. Burdin 38.
Brignone cav. avv. Amedeo (Pinerolo).
Ceriana-Mayneri comm. Mich., v. Maria Vittoria 4.
Maffei cav. dott. Gio. Batt. (Pinerolo).
Pellegrini cav. uff. ing. Massimo, v. Montevecchio 38.
Vagnone Gustavo, v. Carlo Alberto 19.
Sindaci
Ceresole Gius. (Vigone).
Falco cav. Gio. Batt., v. Gioberti 8.
Rossi-Bruera avv. Ettore, v. Accademia Albertina 37.
Supplenti
De Fernex Oscar, v. Amedeo Avogadro 19.
Signoretti cav. avv. Dom., v. Stampatori 6.
Segretario Contabile
Avigdor Enrico, v. Montebello 21.

Società Anonima della Ferrovia Santhià-Biella

Capitale versato L. 4.500.000
Presso l'Amm. Ferrovia Centr. Canavese Via San Dalmazzo 17, ☎ 9-13.
Consiglio d'Amministrazione.
Presidente
Ferrero avv. Giacomo Ant., v. Consolata 5.
Consigliere-direttore
Pellegrini cav. ing. Massimo, via Montevecchio 38.

Consiglieri
...rcellone comm. Bened., v. Giannone 1.
...ar cav. avv. Moise, v. Magenta 27.
...andi cav. Paolo, v. Gioberti 73.
...ssino Gius., v. Magenta 43.
...llegrini cav. avv. Maurizio, c. Duca di Genova 35.
Sindaci
...la Gius., v. Accad. Albertina 1.
...eafico comm. ing. Leonida, v. Ormea 41.
...alut Enrico, v. Moncalvo 14.
Supplenti
...no comm. Stef. Treves ing. Abramo.

Società Anonima per la Ferrovia Mantova-Modena

Capitale versato L. 8.000.000 (in corso d'ammortamento).
Sede legale: Torino
...de amministrativa: Reggio Emilia.
Consiglio d'Amministrazione
Presid. ammin. delegato
...nada comm. Gius. (Reggio Emilia).
Vice-presidente
...olio ing. comm. Michele, v. Rocca 36.
Consiglieri
B...so comm. Marco (Roma).
...assi ing. Alfredo (Reggio Emilia).
...linari cav. Gius. (Firenze, v. S. Isidio).
Segretario del Consiglio.
...selmi cav. avv. Umb., p. Solferino 22.
Sindaci
B...lero avv. Guido, v. Romani 21.
...lente Italo, v. Monte di Pietà 8.
...nes Alfredo, v. Nizza 90.

Società Anonima per la Ferrovia Centrale e Tranvie del Canavese.

Capitale versato L. 4.000.000
Sede: via S. Dalmazzo 17, ☎ 9-13.
...essionaria ed esercente della Ferrovia Settimo-...varolo-Castellamonte, Rivarolo-Pont e Tranvia ...rino-Leynì-Volpiano.
Consiglio d'Amministrazione
Presidente
...ana comm. ing. Fr., p. Solferino 11.
Vice-presidente
...iciano cav. ing. Melch., v. Carlo Alb. 18.
Amministratore delegato
...legrini cav. uff. ing. Mass., v. Montevecchio 38.
Consiglieri
...iana cav. Vincenzo, v. Stampatori 20.
N. N.
...lco cav. Gio. Batt., v. Gioberti 8.
...llegrini cav. avv. Maurizio, c. Duca di Genova 35.
Sindaci
...bba avv. Pietro, via S. Dalmazzo 16.
...lvadori di Wiesenhoff ing. comm. Giac.
...at cav. avv. Gaspare (Torre Pellice).

Direzione Esercizio (Rivarolo)
Molex cav. Giovanni, *direttore.*
Splendorelli ing. Ugo, *ispettore.*
Personale Amministrazione
Segretario-Capo contabile
Avigdor Enrico, v. Montebello 21.
Applicati Segreteria e Controllo
Arella Giuseppe.
Semino Rodolfo, v. Duchessa Jolanda 15.
Allasio Massimino, v. Foscolo 19.
Costa Camillo, v. Garibaldi 38.
Console Giovanni, v. Orto Botanico 24.
Colla Edoardo, c. Siccardi 51.
Fertili Giovanni, v. Ospedale 4 *bis.*

Ferrovia da Alessandria e Novi a Piacenza

Società Anonima con sede in **Torino**
Capitale Sociale L. 17.850.000 interam. versato (Ammortizz. per L. 2.832.500)
Via S. Dalmazzo 28, ☎ 2-42.
Orario: dalle 9 alle 12 e dalle 14 alle 16.
Presidente
Crosa comm. ing. Vinc., v. Cernaia 11.
Consiglieri
Enrico avv. comm. Paolo, v. Sacchi 26.
Cambiaggi cav. ing. Emilio, v. Lagrange 43
Sindaci effettivi
Massetti cav. rag. Giacomo (Roma).
Meccio cav. ing. G. B. (Torino).
Bozino cav. ing. G. B. (Torino).
Sindaci supplenti
Ferrero cav. ing. Icilio (Torino).
Levi cav. ing. Virginio (Torino).
Segretario Cassiere
Albertazzi cav. Mich., c. Mass. d'Azeglio 22.
Applicato
Prochietto Adelgisio, v. Pianezza 32.

Soc. An. Ferrovia Vallesessera-Grignasco-Coggiola

Capit. L. 2.500.000
6 – Via Barbaroux – 6.
Consiglieri
Boggio cav. uff. Ant., *presidente*, v. Barbaroux 6.
Boggio Gelasio, c. Peschiera 11.
Ceriana comm. ing. Franc., p. Solferino 11.
Boggio avv. Gius., v. Barbaroux 6.
Donn comm. Gio., v. S. Tommaso 28.
Sindaci
Bellia cav. Pier Vinc., v. Pietro Micca 6.
Fecia Di Cossato nobile maggior Adolfo, v. Maria Vitt. 48.
Navaretti Gio., v. Papacino 2.
Sindaci supplenti
Armandis avv. Cesare, v. Barbaroux 6.
Trabucco rag. Filippo, v. Quattro Marzo 14.

Società Anonima delle Tranvie Occidentali a Vapore
di Torino
COLLEGNO-PIANEZZA-DRUENT-VENARIA
Capitale versato L. 300.000.

Staz. di partenza: p. Em. Filib., ☎ 8-09.
Succursale, p. Statuto, ☎ 14-18.
Deposito e Stazione: str. di Pianezza 49 (Lucento), ☎ 9-82.

Presidente
Medici comm. Giuseppe, c. Oporto 37.

Amministratori
Balduzzi ing. Oreste (Ferrara).
Barbano ing. Eugenio, v. della Rocca 25.
Medici ing. Giacomo, Poggio Giovane Italia 3, (Genova).
Medici avv. Oreste, via Montecuccoli 9.

Sindaci
Cavalli avv. Paolo Gius., v. P. Micca 20.
Raccone ing. Francesco (Venaria Reale - La Mandria).
Albertazzi cav. Mich., c. Mass. d'Azeglio 22.

Compagnia Generale Tranvie a vapore Piemontesi
Società Anonima - Capitale L. 3,168.000
Sede: **Bruxelles**
Direzione dell'Esercizio a **Saluzzo**.
Stazioni in Torino:
Via Nizza, ang. c. Vitt. Em. II, ☎ 5-44
e barr. di Nizza, ☎ 3-59.

Garbarino ing. cav. uff. Giovanni (Saluzzo) *Direttore*.
Gatti geom. cav. Ferd. (Saluzzo), *Ispettore dell'Esercizio*
Ferrando Giacomo (Saluzzo), *Capo ufficio amministrativo*.
Varetti ing. Carlo V., *agg. al Direttore*.
Pivano Chiaffredo, *Cassiere* (Saluzzo).
Marchiori Silvino, *Economo* (Saluzzo).

Linee esercite dalla Compagnia
Torino-Carignano-Moretta-Saluzzo — Torino-Carmagnola — Saluzzo-Busca-Cuneo — Saluzzo-Costigliole-Venasca — Saluzzo-Cavour-Pinerolo — Saluzzo - Revello - Paesana — Cuneo-Dronero - Cuneo-Boves.

Società Anonima dei Tranvai di Torino
Corso Reg. Margh. 114, ☎ 10-69.
Vedi nella Rubrica:
Istituzioni e Società Industr. e Commerciali
l'elenco dell'Amministrazione.

Società Torinese di Tranvie e Ferrovie economiche
Corso Reg. Margherita 114, ☎ 10-69.
Vedi nella Rubrica:
Istituzioni e Società Industr. e Commerciali
l'elenco dell'Amministrazione.

Società Anonima per la Ferrovia di Superga
Sistema AGUDIO
Capitale Sociale Lire 800.000
Direz.: c. Reg. Margherita 114 ☎ 10-6[illegible]
Stazione ☎ 4-70.

Presidente
Gonella comm. avv. Alb., v. Arsenale 1[illegible]

Amministr. Delegato
Lauchard cav. Emilio, v. Ett. de Sonnaz [illegible]

Amministratori
Jacobs ing. comm. Giulio (Bruxelles).
Delvecchio cav. Angelo, c. Vercelli 4.
Charbonier comm. Giulio, c. Vitt. Em. II, [illegible]
Soldati comm. ing. Vinc., c. Vitt. Em. II, [illegible]
Traversino cav. Cesare, v. Pr. Tommaso [illegible]

Segretario
Quadrone cav. geom. Franc., p. Cavour 1[illegible]

Ferrovia Funicolare al Monte dei Cappuccini
Sistema FERRETTI.
Pessina Cesare, *Direttore proprietario*.

Comitato locale in Torino per la navigazione intern[a]
Via Ospedale 28
presso la Camera di Commercio, ☎ 43-01.

Presidente
Boselli avv. prof. comm. Paolo, deputat[o], p. Maria Teresa 3.

Vice-presidenti
Geisser avv. cav. Alberto, v. Arsenale [illegible]
Bigotti comm. gener. Lor., *Presidente de[lla] Commissione Economica*, v. Gio. Prati [illegible]
N. N., *presidente della Commiss. Tecn[ica]*.

Consiglieri
Craponne-Bonnefon cav. uff. Luigi, *Del[egato] della Camera di Commerio*, p. S. Carlo [illegible]
Peyron cav. ing. Prospero, *Delegato dell[a] Provincia*, v. Bogino 27.

Segretario
Fontana ing. Vincenzo, v. And. Doria [illegible]

Vice-Segretario
Bon ing. Gius., v. Fabro 3.

Membri
Rossi avv. Teofilo, Grand'uff., Senator[e], *Sindaco di Torino*, c. Vitt. Em. II, 4[illegible]
Giordano avv. comm. Luigi, *Presid. della Deputaz. Provinc.*, c. Vitt. Em. II, 71.
Bocca cav. avv. Ferdin., *Presidente della Camera di Comm.*, v. Alfieri 19.
Barisone comm. Annibale, *R. Intendente di Finanza*, c. Siccardi 55.
Bonelli ing. comm. Enr., *Delegato del Municipio*, v. Ottavio Revel 19.
Bonini ing. prof. cav. Carlo Federico, via Mercanti 17.

[illegible]uccio cap. cav. Luigi, v. Lamarmora 2.
[illegible]ves ing. cav. Erman., c. Vitt. Em. II, 68.
[illegible]j Gamacchio prof. cav. Giuseppe, via [illegible]mea 53.
[illegible]zza ing. cav. Cesare, v. Cibrario 4.
[illegible]aluzzo di Paesana march. cap. Marco, [de]putato, v. della Consolata 1.
[illegible]liotti avv. cav. uff. Casimiro, *Segret. [illegible]o della Camera d, Commercio*, v. dell'Ospedale 28.
[illegible]olio ing. comm. Mich., v. Pr. Amedeo 34.
[illegible]tana colonn. comm. Michele, v. Maria [Vi]ttoria 19.
[illegible]ncesetti di Mezzenile ing. cav. Carlo, [v]a Consolata 11.
[illegible]cot ing. comm. Cesare, *Delegato del [M]unicipio*, c. Vinzaglio 12.
[illegible]on Pacifico, v. Carlo Alberto 16.
[illegible]nuzzi-Savelli ten. colonn. cav. Alfredo, [illegible] S. Giovanni 9.
[illegible]rdi ing. Carlo, v. Moncalieri 29.
[illegible]ella colonn. cav. ing. Enrico, via [La]grange 10.
[illegible]one conte ing. Uberto, *Delegato della [C]assa di Risparmio*, v. della Rocca 20.
[illegible]liotti ing. comm. G. B., v. Assietta 3.
[illegible]gnaghi ing. cav. Gustavo, *Delegato delle [F]errovie dello Stato*, c. Vitt. Em. II, 38.
[illegible]rchese vice-ammiraglio comm. Carlo, [v]. Brofferio 1.
[illegible]zzini ing. comm. Carlo, c. Re Umberto 37.
[illegible]tù comm. ing. prof. Carlo, deputato, [illegible] Po 39.
[illegible]lis di Robilant conte ing. Stanislao, *[De]legato della Provincia*, via Maria [Vi]ttoria 17.
[illegible]tazzi ing. cav. Pietro, *Ing. Capo del [G]enio Civile*, c. Principe Oddone 41.
[illegible]relli cav. uff. Cesare, c. Oporto 31.
[illegible]netti ing. cav. uffic. Tommaso, via [illegible]astrengo 24 *bis*.
[illegible]rend ing. comm. Ang., *Delegato della [So]cietà Ing. e Architetti*, c. Valentino 40.
[illegible]o Augusto, v. Porta Palatina 9.
[illegible]adori di Wiesenhoff nob. ing. comm. [Gi]acomo, *Deleg. dell'Istituto delle Opere [illegible]e di S. Paolo*, v. dei Mille 5.
[illegible]via dott. prof. Michelang., c. Oporto 30.
[illegible]aficoing. comm. Leonida, v. Lagrange 12
[illegible]eschi cav. ing. Massimo, v. Giusti 4.
[illegible]rj comm. ing. Mario, v. Montevecchio 24

Membri aggregati delegati
[illegible]iardi cav. ing. Gio., *Presidente della [Ca]mera di Commercio di Savona*.

Commissione tecnica
Gonella colonn. cav. ing. Enrico, *Vice-presidente*, predetto.
Bonini ing. prof. cav. Carlo Feder., *Segretario*, predetto.
Bigotti gener. comm. Lorenzo, predetto.
Bon ing. Giuseppe. id.
Bonelli ing. comm. Enrico, id.
Di Saluzzo di Paesana march. capitano Marco, deputato id.
Fenolio ing. comm. Michele, id.
Fontana ing. Vincenzo id.
Francesetti di Mezzenile ing. cav. Carlo, id.
Frescot ing. comm. Cesare, id.
Giannuzzi Savelli ten. col. cav. Alfr., id.
Gilardi ing. Carlo, id.
Govone conte ing. Uberto, id.
Magnaghi ing. cav. Gustavo, id.
Marchese vice-ammir. comm. Carlo, id.
Mazzini ing. comm. Carlo, id.
Montù ing. prof comm. Carlo deput., id.
Nicols di Robilant conte ing. Stanis., id.
Pettazzi ing. cav. Pietro, id.
Peyron ing. cav. Prospero, id.
Prinetti ing. cav. uff. Tommaso, id.
Spreafico ing. comm. Leonida, id.
Tedeschi ing. cav. Massimo, id.
Vicarj ing. comm. Mario, id.

Giunta Tecnica.
Gonella colonn. cav. Enr., *Vice-pres.* id.
Bonini ing. prof. cav. Carlo Federico, *Segretario*, predetto.
Francesetti di Mezzenile ing. cav. Carlo, predetto.
Mazzini ing. comm. Carlo, id.
Pettazzi ing. cav. Pietro, id.
Vicarj ing. comm. Mario, id.

Commissione economica
Bigotti gen. comm. Lor., *Presid.*, predetto.
Peverelli cav. uff. Cesare, *Vice-pres.*, id.
Fontana colonn. comm. Mich., *Segr.* id.
Barisone comm. Annibale, id.
Bon ing. Giuseppe, id.
Bonelli ing. comm. Enr., id.
Bonini ing. prof. cav. Carlo Feder., id.
Chiej-Gamacchio prof. cav. Gius., id.
Craponne-Bonnefon cav. uff. Luigi, id.
Dogliotti avv. cav. uff. Casimiro, id.
Fontana ing. Vinc., id.
Frescot ing. comm. Cesare, id.
Ghiron Pacifico, id.
Maffiotti ing. comm. G. B., id.
Rosso Augusto, id.
Scavia dott. prof. Michelang., id.
Spreafico ing. comm. Leonida, id.

ISTITUTI DI CREDITO E RISPARMIO

Banca d'Italia

Via Arsenale 8 ☎ 9-07.

Consiglio di Reggenza

Presidente

Ceriana comm. ing. Franc., p. Solferino 11.

Vice-presidente

Donn comm. Giovanni, v. Cernaia 3.

Segretario

Marino cav. Tommaso, c. Vitt. Em. II, 73.

Vice-segretario

Franco cav. Francesco, v. Arsenale 19.

Reggenti

Levi Edoardo, v. Maria Vittoria 10.
Grasso cav. Vittorio, p. Carlo Felice 3.
Pellegrini Davide, c. Duca di Genova 33.
Piacenza comm. Felice, c. Vitt. Em. 74.
Sacerdote cav. Ezechia, v. Maria Vitt. 26.
Charbonier comm. Giulio, c. Vitt. Em. II, 74.

Reggenti delegati presso il Cons. superiore

Ceriana comm. ing. Franc., predetto.
Donn comm. Gio., predetto.
N. N.

Censori

Bona comm. Basilio (Caselle).
Ottino cav. Giovanni, v. Passalacqua 10.
Sella ing. Gaudenzio (Biella).
De Fernex Oscar, v. Alfieri 15.

Consiglieri di Sconto

Mazzonis bar. Ettore, c. Vinzaglio 14.
Barbaroux Emilio, v. Ospedale 1.
Delleani cav. Gaspare, p. Castello 23.
Sclopis comm. ing. Vitt., v. Alfieri 21.
Ubertalli cav. Pietro, v. S. Quintino 14.
Simonis Gius., v. Assietta 39.
Pia cav. Gaetano, c. Re Umberto 14.
Durio Secondo, c. Napoli 28.
Bersanino cav. Gius., v. Ospedale 41.
Abrate cav. Ant., c. Vitt. Em. II, 68.
Vigliardi-Paravia comm. Carlo, c. Palestro 3
Gianolio Bartolomeo (Dock).

Direttore

Gidoni cav. uff. Domenico, v. Arsenale 8.

Segretario

Vivarelli Eugenio, v. Arsenale 6.

Segreteria

Chiera di Vasco conte Cesare, c. Vittorio Em. II, 20g.
Reynaud Edoardo, v. Sacchi 12.
Garrone rag. prof. Luigi, v. Arsenale 8.
Cerato Felice, v. Arsenale 6.
Signorelli rag. Vittorio, v. S. Anselmo 1.

Ragioniere

Muzzioli Achille, v. S. Secondo 15.

Ragioneria

Pico Carlo, v. Botero 17.
Andreini Carlo, v. Venti Settembre 6[illegible]
Colombo Arturo, v. Massena 58.
Avanzini Camillo, c. Vitt. Em. II, 11[illegible]
Filippa rag. Angelo, v. Princ. Amedeo 2[illegible]
Piuma dei Marchesi Dom., v. Carmine [illegible]

Sconti e Conti Correnti

Cerruti Gioach., *capo ufficio* (Moncalieri).
Filippa Fed., *sotto capo uff.* v. Gio. Prati [illegible]
Rigoletti Giorgio, v. S. Fr. da Paola 10[illegible]
Mori Socrate, v. Cavallerizza 4.
Drugman Dialma, v. S. Quintino 25.
Trebbi Italo, c. Re Umberto 38.
Zanutta dott. Ernesto, v. Mazzini 2[illegible].

Cassa

Cassiere principale

Pulini rag. Romolo, c. Duca di Genova [illegible]

Cassieri e sotto-cassieri

Nagliati Giulio, c. S. Maurizio 29.
Riccardi Riccardo *fiduc. Cass. Princ.*, v. Andrea Doria 19.
Podestà Pier Agostino, v. Gazometro 1[illegible]
De Carli Amilcare, v. Mazzini 40.
Magnaghi Ettore, c. Duca di Genova 4[illegible]
Mazzoni rag. Guido, v. S. Anselmo 3.

Applicati alla Cassa

Bollano Carlo, v. Biamonti 5.
Dina Gustavo, v. Mercanti 2.
Roux Carlo, v. Reggio 3.

Magazzini Sete e bozzoli

Corsini cav. Carlo Gius., *magazziniere*, vi[a] Principi d'Acaja 15.

Agenzie dipendenti dalla sede

Agenzia di Biella

Testoni Alessandro, *agente*.
Morelli dott. Giuseppe, *sotto-cassiere*.
Dufour-Berte nob. Federigo, *volontario*.

Agenzia d'Ivrea

Naselli-Feo conte Gerolamo, *agente*.
Berti dott. Gius., *sotto-cassiere*.

Agenzia di Bra

Sola Felice, *agente*.
Ceria Rambaldo, *sotto-cassiere*.

Agenzia del Credito Fondiario

della già Banca Nazionale nel Regno
(in liquidazione)
e Rappresentanza
dell'**Istituto Ital. di Credito Fondiario.**

Gidoni cav. uff. Domenico, Direttore della Banca d'Italia, predetto.
Vivarelli Eugenio, *Capo ufficio*, predetto.

Ricevitoria e Cassa Provinciale

(esercitata dalla Banca d'Italia).

Ricevitore Provinciale

[Gid]oni cav. uff. Domenico, direttore Banca [d]'Italia, v. Arsenale 8.

Cassiere

[...]ioli Guido, v. Giacinto Collegno 28.

Applicato

[...]ioli Daniele, p. Vitt. Em. I, 1.

[Se]zione di R. Tesoreria Provinciale

Capo della Sezione – Direttore

[Gid]oni cav. uff. Domenico, predetto.

Segretario

[Viv]arelli Eugenio, v. Arsenale 6.

Cassiere-Capo ufficio

[...]io rag. Cesare, v. Stampatori 4.

Sotto cassieri

[...]ini Fabio, p. Vitt. Eman. 13.
[...]chi Alessandro, v. Venti Sett. 56.
[...]toni Ugo, v. Lagrange 17.
[...]uzio Mario, c. Siccardi 15.
[...]anelli Giovanni.

Ragioniere

[...]na G. B., *sotto-capoufficio*, v. Garibaldi 43

Applicati

[...]berto Giulio, v. Salbeltrand (Tesoriera).
[...]nda Giulio, v. Pallamaglio 20.
[...]tonibon nob. Gerol., v. S. Massimo 36.
[...]rini Cesare, v. Accad. Albertina 28.
[...]iantore Gius., v. Venti Settembre 57.
[...]tonelli Domizio, v. Lamarmora 30.

Agenti di Cambio

[A]ccreditati presso la Banca d'Italia.

[...]nina cav. Luigi, v. Maria Vitt. 18.
[...]regibus cav. uff. Federico, v. Bogino 25
[...]relli Gustavo, v. Carlo Alberto 19.
[...]lasco Luigi, via Finanze 15.
[...]rioni cav. Augusto, p. Carignano 2.
[...]rberis cav. Mario, v. Bogino 4.
[...]vazza cav. Ern., v. S. Franc. Paola 18.
[...]ignocca Gius., v. Bogino 21.

Operazioni della Banca d'Italia.

La Banca d'Italia sconta:

1º *Buoni del Tesoro;*

2º *Lettere di cambio munite della firma di due [pe]rsone almeno;*

3º *Assegni bancarii (chèques);*

4º *Note di pegno (Warrants) emesse da Società [di] Magazzini generali e da depositi franchi legal[me]nte autorizzati, anche se munite delle sole firme [de]l sovvenuto e del sovventore;*

5º *Fedi di credito dei Banchi di Napoli e Sicilia;*

6º *Cedole d'interessi;*

7º *Cartelle ed Obbligazioni sorteggiate* sulle [qu]ali consente anticipazioni esigibili nelle piazze [in]dicate in apposito Elenco.

Fa anticipazioni sopra buoni del Tesoro ordinari [e] a lunga scadenza — titoli di Stato, o garantiti [d]allo Stato — cartelle di Istituti fondiari — titoli [in] oro o garantiti da Stati esteri — monete e [ve]rghe d'oro e d'argento — sete greggie o torte e [b]ozzoli secchi — fedi di deposito rilasciate da Magazzini Generali e ordini di derrate, ordini di zolfi e certificati di deposito di spirito e di cognac.

Accetta effetti all'incasso a determinate condizioni.

Accetta versamenti di somme, contro ai quali apre dei *conti correnti infruttiferi*.

Accetta somme in conto corrente fruttifero sulle quali attualmente corrisponde l'interesse annuo del 0,50 % netto da tassa di ricchezza mobile.

I versamenti non dovranno però mai essere all'apertura del conto inferiori a lire 1000, e si possono prelevare sino a lire 100.000 al giorno.

Accetta dai *clienti abituali* somme non minori di *lire mille*, per essere passate *gratuitamente* a credito di essi, ovvero di altre ditte o persone, presso qualunque suo Stabilimento, dietro presentazione della *ricevuta di accreditamento in C/C* emessa dallo Stabilimento presso cui avvenne il versamento.

Compra chèques sull'estero, nonchè cambiali a scadenza non maggiore di tre mesi purchè munite almeno di due firme benevise.

Rilascia a vista chèques pagabili su piazze estere.

Emette ordini telegrafici di pagamento sui proprî stabilimenti.

Accetta depositi di azioni per intervento ad Assemblee e depositi di somme per costituzione di Società e per Società in liquidaziene.

S'incarica di acquisto vendita e tramutamento di titoli per conto di terzi.

Accetta a titolo di custodia, presso tutti gli Stabilimenti:

a) Depositi vincolati per conto terzi percependo il diritto di 1/8 % all'anno;

b) Depositi chiusi contenenti valori di qualunque specie ed altri oggetti, purchè non dannosi all'igiene ed alla sicurezza percependo il diritto di 1/8 % sul valore dichiarato, col minimo di L. 6.25 all'anno;

d) Depositi mensili, percependo il seguente diritto di custodia:

Fino a L. 20.000 di valore plateale L. 1 minimo al mese.

Oltre a L. 20.000 fino a L. 500.000 di valore plateale L. 0,04 ‰ al mese.

Oltre a L. 500.000 fino a L. 1.000.000 di valore plateale L. 0,03 ‰ al mese.

Oltre a L. 1.000.000 di valore plateale L. 0,02 ‰ al mese.

Per questi depositi la Banca incassa gratuitamente le cedole pagabili presso le sue casse, e dietro provvigione quelle pagabili da altre casse, o stabilimenti.

Depositi a custodia in cassette chiuse in ferro con valore dichiarato e senza dichiarazione di valore. Le cassette sono fornite dalla Banca e di esse il depositante ha la libera disponibilità dalle ore 9,30 alle ore 17,30 nei giorni non festivi nell'apposito locale.

Dimensioni delle cassette.

1ª Categoria. — Cassette piccole aventi cent. 16 di largh., cent. 17 di altezza e 48 di profondità.

2ª Categoria. — Cassette medie aventi cent. 24 di largh., cent. 17 di altezza e 48 di profondità.

3ª Categoria. — Cassette grandi aventi cent. 32 di largh., cent. 18 di altezza e 48 di profondità.

Tariffe.

Depositi con valore dichiarato.

Il corrispettivo per l'uso delle cassette da pagarsi anticipatamente è il seguente:

		1 anno	6 mesi	3 mesi	1 mese
per quelle piccole	L.	25	15	10	5
» medie	»	40	23		
» grandi	»	55	30	20	10

oltre il diritto di custodia in ragione del valore dichiarato con un *minimum* di L. 15.000 sino a L. 100.000;

per mesi	12	centesimi	50	al mille
»	6	»	40	»
»	3	»	25	»
»	1	»	10	»

Per un mese:

Oltre L. 100.000 sino a L. 500.000
cent. 4 al mille per una durata ecced. i 6 mesi
» 5 » » sino a 6 mesi

Oltre L. 500.000 sino a L. 1.000.000.
cent. 3 al mille per una durata ecced. i 6 mesi
» 4 » » sino a 6 mesi

Oltre L. 1.000.000
cent. 2 al mille per una durata ecced. i 6 mesi
» 3 » » sino a 6 mesi

La decorrenza è stabilita dal giorno dell'eseguito deposito.

Depositi senza dichiarazione di valore.

Il corrispettivo annuale per l'uso delle cassette da pagarsi anticipatamente è il seguente:

per quelle piccole . . . L. 30
» medie . . . » 45
» grandi . . . » 60

Per maggiori ragguagli dirigersi presso la Banca ove nel locale apposito si trovano ostensibili i relativi regolamenti.

Vaglia gratuiti.

I vaglia gratuiti emessi dalle Sedi Succursali, della Banca d'Italia sono pagabili da tutti gli Stabilimenti della Banca, compreso quello emittente, e possono essere dati nei pagamenti presso i suoi corrispondenti.

I vaglia possono servire per qualsivoglia transazione fra privati e fra commercianti, in qualunque luogo e in qualunque tempo bastando alla loro trasmissione una semplice girata a tergo, od anche la sola firma in bianco del possessore.

I vaglia sono consegnati immediatamente; la domanda può essere fatta, finchè l'ufizio di cassa della Banca rimane aperto al pubblico. Sono numerati e datati, indicano in cifre o in tutte lettere la somma per la quale vengono emessi, e sono firmati dal Cassiere e dal Direttore.

Orario per le Operazioni

Presentazione allo sconto dalle 9 alle 12.

Vaglia cambiari, distribuzione immediata dalle 10 alle 15,30.

Per tutte le altre operazioni di sportello dalle 10 alle 15.

Depositi a custodia mediante cassette in ferro dalle 9,30 alle 17,30.

Esazioni cambiali alle casse sino alle ore 16.

Istituto Ital. di Credito Fondiario

Società Anonima – Sede in **Roma**

Capitale statutario L. 100.000.000
Emesso e versato » 40.000 000

Legge 22 febbr. 1885 (testo unico), N. 2922, Serie 3ª 17 luglio 1890, N. 6955, Serie 3ª, e 6 maggio 1891, N. 315, Serie 3ª e 4 giugno 1896, N. 183

Rappresentata dalla Banca d'Italia

Norme per la Richiesta dei Mutui
(Chiedere alla Direzione della Banca).

Banco di Napoli

Via Cavour 8, ☎ 4-76.

Deleg. della Cam. di Commercio di Torino presso il Consiglio Generale

Bocca avv. comm. Ferdin., v. Alfieri 19.

Consiglieri di Sconto

Carasso cav. Luigi, v. Carlo Alberto 9.
Chicco cav. Eugenio, v. Alfieri 24.
De Fernex Carlo.
Deregibus cav. Federico, v. Plana 5.
Dumontel comm. Enrico, p. B. V. degli Angeli 2.
Falco cav. Gio. Batt., v. Gioberti 8.
Gonella comm. avv. Alb., v. Arsenale 14.
Moris cav. Alf., v. Carlo Alberto 41.
Parea cav. Carlo, v. Pastrengo 29.
Ribet cav. Enrico, c. Siccardi 16.
Rizzetti cav. Spirito, p. Solferino 1.
Vigliardi-Paravia cav. Gius. v. Alfieri 26

Direttore.

Caprioli Enrico, p. Solferino 7.

Segreteria

Segretario

Boccalone rag. Edoardo, v. Finanze 1.

Ufficiali

Poli rag. Ciro, c. Vitt. Em. II, 66.
Levi Gina, dattilografa, c. Vitt. Em. II, 19.

Contabilità

Ragioniere

Forcellini rag. Edoardo, p. B. V. degli Angeli 2.

Aiutante ragioniere

Maggiorotti rag. Felice, c. Oporto 15.

Ufficiali

Troise Pietro, v. dei Fiori 37.
Cossard Ferdinando, v. Cavour 48.
Garelli Bartolomeo, v. Colli 19.
Ricciardi Mario, c. Re Umberto 47.
Buonoconto rag. Eug., galleria Nazionale.
Carpano rag. Felice, v. Botero 17.
Caprioli Leopoldo, v. Gioberti 52.
Ceraso rag. Gius., c. Vitt. Em. II, 57.
Savarro rag. Gio., v. Ormea 49.
Demaria Elvira, c. Casale 16.
Rejmondo Savina, v. Bidone 5.
Astigiano Chiarina, v. S. Secondo 9.
Biasetti Cunegonda, v. Lagrange 32.

Ufficio Sconti e Conti Correnti

Ufficiale incaricato

Marenco Leone, v. Matteo Pescatore 9.

Ufficiale

Gravier Luciano, v. Cavour 9.

Cassa

Cassiere principale

Moccia rag. Giuseppe, c. Oporto 13.

Aiuto-Cassiere

Sanjust Giuseppe, v. Roma 38.

Fiduciarii

Dasso Felice, v. Lagrange 17.
Giani Amilcare, v. Cavour 8.

Comitato di vigilanza della Stanza di Compensazione.

Caprioli Enrico, *Presidente*.
Deregibus cav. Federico, *Membro*.
Donn comm. Giovanni, *id.*
Gonella comm. Alberto, *id.*
Grasso cav. Vittorio, *id.*
Morelli Gustavo, *id.*
Velasco Luigi, *id.*

Delegato della Camera di Commercio.

Pellosio cav. Pietro (Biella).

Magazzino Sete.

Imoda Camillo, *Agente magazziniere.*

Operazioni del Banco di Napoli.

1° **Sconto,** a non più di quattro mesi di:
a) cambiali ed assegni con almeno due firme;
b) buoni del Tesoro;
c) note di pegno (warrants) di Magazzini Generali;
d) cedole di titoli dello Stato, o dallo Stato garentiti;

2° **Anticipazioni,** a non più di quattro mesi sopra:
a) titoli del Debito pubblico dello Stato e Buoni del Tesoro per $^{9}/_{10}$ del loro valore;
b) titoli garentiti dello Stato per $^{9}/_{10}$ del valore;
c) cartelle di Credito Fondiario per $^{9}/_{10}$ del valore;
d) fedi di depositi di Magazzini Generali per $^{2}/_{3}$ del valore;
e) deposito di sete grezze o lavorate in organzini e in trame per $^{3}/_{4}$ del valore.

3° **Incasso di effetti,** su tutte le piazze bancabili d'Italia (chiedere elenco) e sulle principali piazze dell'Estero.

4° **Compra-vendita di titoli** per conto di terzi.

5° **Delegazioni telegrafiche** su tutte le piazze ove ha un proprio Stabilimento,

6° **Conti Correnti fruttiferi.** Riceve somme in c/c, rilasciando al correntista un libretto e un fascicolo di assegni (chèques) per i prelevamenti.

7° Emissione **Vaglia cambiari gratuiti e fedi di credito** pagabili su tutte le piazze italiane a vista. (**I vaglia e le fedi vengono consegnati immediatamente**).

8° **Custodia titoli e valori.** Accetta in deposito, per custodia, qualunque specie di titoli o valori, in pieghi chiusi o aperti.

9° **Certificati doganali** Rilascia, al cambio della giornata, *e all'atto stesso della richiesta*, certificati per il pagamento dei dazî doganali.

10° **Operazioni con l'estero.** *Emette* chèques sulle principali piazze d'Europa nelle rispettive valute, sulle principali piazze del Nord America in dollari e su quelle del Sud America in lire italiane. *Si incarica di eseguire pagamenti su qualunque piazza delle Americhe.*

11° **Monete e divisa estera.** Acquista, al prezzo del giorno, monete d'oro degli Stati esteri, biglietti di banca e chèques bancarî.

12° Cambia biglietti e titoli del Banco di Sicilia del quale è rappresentante.

Banca Commerciale Italiana

(Società Anonima)

Via Arsenale ang. v. S. Teresa, ☎ 10-08.

Capit. Soc. L. 105,000,000 interam. versato
Fondo di riserva ordinario . . L. 21,000,000
Id. id. straordinario » 14,000,000
Riserva speciale . . . . . . » 500,000

Direzione Centrale: **Milano.**

Sedi, succursali, agenzie: Alessandria, Bari, Bergamo, Biella, Bologna, Brescia, Busto Arsiz., Cagliari, Carrara, Catania, Como, Ferrara, Firenze, Genova, Livorno, Lucca, Napoli, Padova, Palermo, Parma, Perugia, Pisa, Roma, Saluzzo, Savona, Torino, Udine, Venezia, Verona, Vicenza.

La ***Sede di Torino*** riceve versamenti in **Conto corrente 1 $^{3}/_{4}$ %** colla disponibilità di

L. 10.000, a vista. — L. 25.000, con un giorno di preavviso. — L. 100.000, con tre giorni di preavviso. — Somme maggiori con 5 giorni di preavviso.

In **Conto Corrente 2 $^{1}/_{2}$ %** colla disponibilità di

L. 3000, a vista. — L. 5000 con un giorno di preavviso. — L. 10.000, con tre giorni di preavviso. — Somme maggiori con 10 giorni di preavviso.

Depositi a risparmio al 2 $^{3}/_{4}$ % con Libretti al portatore, colla disponibilità di

L. 1000, a vista e di somme maggiori con dieci giorni di preavviso.

Emette Buoni fruttiferi a tassi di interesse diversi.

Assume il servizio di Cassa per conto di privati, di Società e di Amministrazioni pubbliche e private, e s'incarica del pagamento delle imposte.

Incassa e sconta coupons.

Incassa gli interessi su rendite nominative.

Eseguisce ordini di Borsa sia per l'acquisto che per la vendita di valori. S'incarica della *custodia di oggetti di grandi dimensioni* come casse d'argenteria, bauli. involti e fa servizio di *cassette forti* per la custodia di valori ed oggetti preziosi con un impianto modello costruito secondo i più recenti sistemi in apposito locale corazzato e fa qualsiasi altra operazione di Banca.

Consiglio d'Amministrazione

Presidente

Mangili comm. Cesare, Senat. del Regno.

Vice-presidenti

Winterfeldt Max, amministrat. della Berliner Handels-Gesellschaft di Berlino.
Blum Giulio, Pascià, Dirett. dell'I R. Priv. Stabil. Austriaco di Credito per il commercio e l'industria di Vienna.
Noetzlin Edoardo, consigliere d'amministrazione della Banque de Paris et des Pays Bas di Parigi.
Abegg-Arter Carlo, Pres. della Société de Crédit Suisse di Zurigo.

Consiglieri

Arnstaedt G. W., amministratore della Dresdner Bank di Dresda.
Balduino comm. Cesare (Genova).
Besso Marco, Dirett. Assic. gen. di Venezia.
Borromeo Conte Gilberto (Milano)
Canzi Luigi, Senat. del Regno (Milano).
Consiglio Davide, Sen. del Regno (Napoli).
Di Montagliari march. Gio. (Firenze).
Faina conte Zeffirino, Senat. del Regno (Perugia).
Finali S. E. Gaspare, Senat. del Regno.
Florio comm. Ignazio (Palermo).
Joel comm. Otto (Milano).
Kaempf Giovanni, Presid. della Bank fur Handel & Industrie di Berlino.
Klein Adolfo, Consigliere Generale della Banca Anglo-Austriaca di Vienna.
Marcus Hugo, direttore del Wiener Bankverein (Vienna).
Marsaglia comm. Luigi (Torino).
Odier Emilio, amministratore dell'Union financière (Ginevra).
Oppenheim barone Alberto, della Casa Sal. Oppenheim Jun & C. di Colonia.
Pollone comm. Eug., Consigl. d'amministr. delle Soc. per le ferrovie del Mediterr.
Raggio conte Carlo, Deput. al Parlamento.
Rossi conte Gerolamo, Senat. del Regno.
Sahadun Gius. (Roma).
Schoeller Aless., socio Ger. della Direction der Disconto-Gesellschaft di Berlino.
Schwabach Paolo della Casa S. Bleichröder di Berlino.
Stern Edgardo, della Casa A. J. Stern et C. di Parigi.
Thorsch Gius. Enr., Ammin. della Banque de Paris et des Pays Bas di Parigi.
Turrettini Alberto, dir. gener. della Banque de Paris et des Pays Bas (Parigi).

Vigoni Gius., Senat. del Regno (Milano).
Wallich Ermanno, Consigl. d'Amministr. della Deutsche Bank di Berlino.
Weil comm. Federico (Milano).
Zahn-Geigy Fritz, Vice-presid. del Bank-verein Suisse, Basilea.

Sindaci effettivi

Besozzi nobile Alessandro.
Sacchi rag. Guido.
Serina dott. Gerolamo

Direzione centrale

Joel comm. Otto, *Cons. deleg.* (Milano).
Weil comm. Feder., *id.* *id.* (Milano).
Gianzana cav. Mino (Milano).
Ghisalberti cav. Annibale (Milano).
Toeplitz comm. Giuseppe (Milano).

Direzione della Sede di Torino

☎ 10-33.

Lavista Ettore, *direttore*, v. Arsenale 4.
Rol cav. avv. Vitt., *id.*, c. Duca di Genova 1.
Toeplitz Ludovico, *id.*, c. Siccardi 69.
Valente rag. Italo, *condirett.*, v. Monte Pietà 8
Gollmer Eug., *vice-dirett.*, c. Pr. Oddone 41.

Procuratori

Archieri Federico, v. Bern. Galliari 31.
Baraldi rag. Massimo, v. Cibrario 11.
Bertoldo cav. Paolo, c. Siccardi 26.
Egg Guglielmo, v. Maria Vittoria. 27.
Genovesio Rinaldo, v. Consolata 15.
Martinetti Andrea, v. Cernaia 20.

Istituto delle Opere Pie di S. Paolo

Beneficenza e Credito

Via Monte di Pietà 30-32-34-36.

Direzione . . . . ☎ 9-19.
Direttore generale . . . ☎ 9-67.
Ragioniere capo . . . . ☎ 14-95.
Economo e Custode . . ☎ 6-27.
Uff. centr. Monte di Pietà ☎ 9-79.
Magazziniere . . . . . . ☎ 8-71.

L'Istituto delle Opere Pie di San Paolo sorto nel 1563 è un Ente complesso di beneficenza e di credito, il quale esplica le sue funzioni mediante quattro aziende diverse, cioè:

Il Monte di Pietà — Il Credito Fondiario
L'Educatorio Duchessa Isabella e *l'Ufficio Pio.*

Esso è retto dal nuovo Statuto organico approvato con Decreto Reale del 26 Maggio 1901 ed è amministrato da un Consiglio di Amministrazione composto, oltrechè del Presidente e del Vice-presidente — nominati per Decreto Reale — di diciotto Membri, nove dei quali di nomina prefettizia e nove di nomina del Consiglio Comunale, e la cui opera è totalmente gratuita.

Presidente

Marsengo Bastia on. comm. avv. Ignazio, Gr. uff. e Gr. Croce ⊜, c. Vinzaglio 9.

Vice-presidente

Salvadori di Wiesenhoff nob. comm. ing. Giacomo, Gr. uff. ⊜, v. dei Mille 5.

Amministratori

Di nomina comunale

Boyer cav. avv. Enrico, v. S. Agostino 26.
Brondi comm. avv. prof. Vittorio, via Montebello 26.
Cagno avv. Gio. Batt., v. Mercanti 5.
Nasi bar. nob. avv. Carlo, v. Assarotti 3
Navassa avv. Pietro, uff. ⊜, v. Goito 4.
Nicolis di Robilant nob. ing. cav. Stanislao deputato, v. Maria Vittoria 17.
Richelmy avv. cav. Piero, v. Ospedale 20
Roggieri avv. Carlo Felice, v. Perrone 2
Zerboglio ing. Pier Gius., uff ⊜, ✽, piazza Solferino 1.

Di nomina prefettizia

Bertetti avv. Michele, comm. ⊜, senatore v. Bellezia 14.
Bonino cav. avv. Loren., v. Pietro Micca 12
Chinca avv. Camillo, uffiz. ⊜, e ✽, v. Cibrario 13.
Cravera avv. Gius., ⊜, v. S. Dalmazzo 24
Davicini cav. ing. Attilio, v. Sacchi 22.
Engelfred cav. avv. Gius., c. Cairoli 8.
Masino nob. ing. Giusto, v. Lagrange. 16
Richetta ing. Art. ⊜, ✽ (Genova).
Rossi comm. ing. Cesare, deputato, corso Vitt. Em. II, 44.

Delegati di Beneficenza incaricati della distribuzione dei sussidi per l'anno 1910

(Vedi Rubrica *Beneficenza* a pag. 705).

Uffici dell'Amministrazione.

Segreteria.

DIVISIONE I. – **Amministrativa.**

Gariboldo avv. Enrico, *segr.*, v. Vassalli Eandi 9.
Beretta avv. Ercole, *vice-segr.*, v. Brunetta 9.

RAMO I.

Gabinetto.

Odiard Des-Ambrois avv. Ernesto, v. San Quintino 22.
Fusco Alfredo, v. Boucheron 9.

RAMO II.

Ufficio Pio ed Educatorio Duchessa Isabella.

Strolengo avv. Vittorio, c. Oporto 46.

RAMO III.

Amministrazione patrimoniale.

Pramaggiore geom. Pietro, v S. Chiara 60.

RAMO IV.

Protocollo ed Archivio.

Chapperon avv. Gabr., v. Gaud. Ferrari 7.
Bonino Pietro, v. S. Teresa 12.

RAMO V.

Economato interno.

Mondino avv. Felice, *economo*, v. Madama Cristina 11.

DIVISIONE II.

Credito Fondiario e affari legali.

Mondino avv. Celestino, ⊜, *Dir. del Credito Fondiario e Capo dell'Ufficio legale* v. della Rocca 15.

RAMO I.

Contenzioso. – Istruzioni e pareri per mutui fondiari, conti correnti ipotecari e simili operazioni. – Subaste.

Barberis avv. Tommaso, v. Bonafous 6.
Re avv. Fausto, c. Vitt. Em II, 8, oltre Po.
Pajetta avv. Carlo, v. Villafranca 102.
Grassi avv. Enrico, v. Cernaia 40.

RAMO II.

Perizie. – Debitori morosi.

…mesio rag. Stefano, v. Carlo Alberto 36.

RAMO III.

…ratti. – Trasferimenti e tramutamenti di car…lle fondiarie. – Iscrizione e rilascio di depositi …somme e titoli. – Aperture di cassette e simili.

…glia avv. Vittorio, v. Cavallerizza 4.

Ragioneria.

…si Giulio Cesare, ⊜, *Ragioniere Capo*, …Barolo 12.

RIPARTO I.

Ufficio contabile del Credito Fondiario.

…Rossi rag. prof. Biagio, v. Cernaia 24.
…ta rag. Carlo, v. Cibrario 53.
…lacqua rag. Mario, v. Roma 5.
…bari Luigi, v. Carlo Alberto 22.
…ori rag. Arrigo, v. Baretti 25.
…ardo Felice, v. S. Chiara 50.

RIPARTO II.

Ufficio contabile del Monte di Pietà.

…ella rag. Roberto, v. Zecca 12.
…nino rag. Giovanni, v. Cernaia 32.
…zo rag. Lor., v. S. Donato 24.
…relli rag. Mario, v. Cappel Verde 1.
…retta rag. Alberto, v. Colli 4.
…lda rag. Alessandro, p. Vitt. Em. I, 10.
…berti Aymone Filiberto, v. Garibaldi 1.
…rici Enrico Andrea, v. Bonafous 5.
…resek prof. Clemente, c. Pr. Oddone 51.

RIPARTO III.

…fficio contabile delle aziende di beneficenza. (Ufficio Pio. – Educatorio Duchessa Isabella).

…bole rag. Pietro, c. Ponte Mosca 10.
…daglia rag. Adolfo, v. Maria Vittoria 23.

Controllo.

…puzzo Edoardo, ⊜, *Ispett. di contab. e Capo degli uffici di revis.*, c. Siccardi 26.

RIPARTO I.

Revisione di ragioneria.

…in rag. Ettore, v. dei Fiori 19.
…ossi rag. Mario, v. Donati 25.
…arino Felice, c. Vitt. Em. II, 73.

RIPARTO II.

Revisione di cassa.

…ordana rag. Franc., v. S. Quintino 45.
…uarzini geom. Nereo, v. Piazzi 3.
…civolo rag. Giacomo, v. Crist. Colombo 48

RIPARTO III.

Revisione dell'azienda pignoratizia.

…ntalupo rag. Callisto, v. S. Massimo 32.
…archionni Felice, v. Palazzo di Città 6.
…lfano Franc., v. S. Chiara 60.

Tesoreria.

…nzino cav. geom. Carlo, *tesoriere*, v. San Franc. da Paola 37.
…onti Alfredo, *Cassiere*, v. della Rocca 2.
…David Amos, *id.*, v. Princ. Amedeo 25.
…Avanzato Francesco, *id.*, v. Goito 11.

Monte di Pietà.

RIPARTO I.

Azienda dei prestiti.

A) *Ramo amministrativo.*

Bevilacqua Ern., *Ispettore capo del Monte*, v. Berthollet 17.
Bongiovanni G. Batt., v. Valeggio 15.
Martra Baldassarre, v. Garibaldi 45.

B) *Ramo tecnico.*

Ferretti Aless., v. S. Massimo 17, *Ispettore perito.*

Agenti periti

Clerico Giacomo, v. Gioberti 38.
Rocca Alessandro, v. Mad. Cristina 77.
Mayno Pietro, v. Silvio Pellico 5.
Camandona geom. Vitt., c. Francia 3.
Fenochio Pietro, v. Carlo Alberto 34.
Riccio Oreste, v. Saluzzo 3
Baudino Franc., v. Orfane 16.
Frazy rag. Onorato, v. Boucheron 2.
Allasia Ugo, v. Belvedere 17.
Pignato Gius., v. Sacchi 52.
Dosio geom. Ang. Gio., v. Vitt. Amedeo 21
Cavallero rag. Ant., p. Gran Madre di Dio 3.
Muretti Gio., v. Accad. Albertina 35.
Viriglio Attilio, c. Valentino 38
Annone Aless., c. Duca di Genova 11.
Nitais rag. Gius., v. Villa della Regina 1.
Mallé avv. Mario, v. Ponza 3.
Corte Mario, v. Matteo Pescatore 1.
Gazzera rag. Ern., v. della Rocca 37.
Ponsetti Gius., v. Cibrario 31.

RIPARTO II.

Azienda della custodia dei pegni.

Bona cav. Sisto Cesare, *magazziniere*, via Amedeo Avogadro 11.
Seymandi Matteo, v. dei Mille 56.
Cabiati Alberto, p. Saluzzo 4.

Coadiuvatore del Magazziniere

Allera geom. rag. Carlo, p. Vitt. Em. I, 21.

Uffici centrali e succursali del Monte.

Uffizi Centrali

34 - Via Monte di Pietà - 34.

Sportello 1. – **Orario:** dalle 8 alle 19.
Sportello 2. - Id. dalle 8 alle 19.

Succursale N. 1 ☎ 3-66

Via Galliari 4.

Orario: Giorni feriali dalle 8 alle 12 e dalle 14 alle 19.

Succursale N. 2 ☎ 5-20

Via Pescatore ang. via Bava 1.

Orario: Giorni feriali dalle 8 alle 12 e dalle 14 alle 19.

Succursale N. 3 ☎ 73

Corso Reg. Margherita 156.

Orario: Giorni feriali dalle 8 alle 12 e dalle 14 alle 19.

Succursale N. 4 ☎ 9-48

Corso San Martino 8.

Orario: Giorni feriali dalle 8 alle 12 e dalle 14 alle 19.

Succursale N. 5 ☎ 79

Via Melchiorre Gioia 2 e c. Vittorio Em. II, 66.

Orario: Giorni feriali dalle 8 alle 19.

Succursale N. 6 ☎ 5-93

Corso Ponte Mosca 16.

Orario: Giorni feriali dalle 8 alle 12 e dalle 14 alle 19. Giorni festivi dalle 8 alle 11.

Succursale N. 7 2-54

Via Andrea Provana 1.

Orario: Giorni feriali dalle 8 alle **19.** / Giorni festivi dalle 8 alle **11.**

MONTE DI PIETÀ

Fondo di riserva al 31 dicembre 1908 L. 8.643.355,60
Fondo speciale per le oscillazioni nel valore dei titoli di credito di proprietà al 31 dicembre 1908 . . L. 2.615.881,89

OPERAZIONI DI CREDITO

Orario di Tesoreria

Dalle ore 10 alle 16, nei soli giorni feriali

Nella prima quindicina di gennaio e luglio: dalle ore 9 alle 16.

Nelle due prime decadi di aprile ed ottobre: dalle ore 9.30 fino ad esaurimento di tutte le operazioni presentate nel giorno agli uffizi di ragioneria e controllo.

Azienda pignoratizia.

1° **Fa prestiti, anche fuori di Torino, su pegno di cose materiali** (pietre preziose, ori, argenti, metalli grossi, pannilini, filati, cuoiami ed in genere qualunque oggetto mobile, eccettuati quelli espressamente esclusi dallo Statuto del Monte), per 6 o per 12 mesi con l'interesse del 4 %, per i prestiti fino a L. 20 e del 4 ½ % per i prestiti di maggior somma.

I pegni non rinnovati o riscattati alla scadenza sono venduti al pubblico incanto. L'eventuale sopravanzo del prezzo — dedotto l'ammontare del credito del Monte — è tenuto a disposizione del possessore della polizza del pegno per *5 anni*. I sopravanzi che si prescrivono dopo trascorso questo termine, sono *intieramente erogati in opere di beneficenza e di utilità pubblica.*

Azienda dei depositi

2° **Riceve denaro:**

a) **In conto corrente libero** al 2 % netto da imposta.

Il correntista può disporre del suo credito con assegni (*chèques*) fino a lire **6000** a vista. Per somme maggiori, occorre il preavviso di un giorno per ogni **6000** lire. Mediante tenue sconto, l'Istituto può anche pagare subito, od a termine abbreviato, gli assegni eccedenti il disponibile giornaliero. Gli interessi sono capitalizzati al 30 giugno e al 31 dicembre.

Per depositi con facoltà di fare prelevamenti superiori a lire 6000 al giorno, condizioni da convenire.

b) **A scadenza fissa** (netto da imposta) da 3 a 6 mesi al 2,50 %, da 6 a 9 mesi al 2,75 %, da 9 mesi a 1 anno, al 3 %.

Anche i depositi a scadenza fissa possono essere pagati avanti termine con lieve sconto.

Tutti i libretti, tanto di conto corrente quanto a scadenza fissa, possono essere vincolati a favore di terzi.

c) **In deposito vincolato da fine mese a fine mese successivo** a speciali condizioni di tasso da convenirsi.

3° **Accetta come versamenti in contanti** le cedole scadute dei titoli emessi o garantiti dallo Stato e delle cartelle fondiarie di San Paolo.

4° **Fa anticipazioni in conto corrente** su titoli emessi o garantiti dallo Stato, su cartelle fondiarie, obbligazioni delle Società esercenti le principali reti ferroviarie, e su azioni delle Ferrovie Mediterranee, Meridionali, Sicule e Secondarie Sarde al 4 %, oltre la tassa di bollo, fino a L. 10.000. Per somme maggiori, condizioni da convenirsi.

I prelevamenti sul disponibile si fanno mediante *chèques* girabili a terzi — a vista o a termine — senza obbligo di presentare la polizza di deposito.

5° **Fa riporti** sui titoli ammessi alle operazioni di anticipazione.

6° **Fa mutui ed aperture di credito in conto corrente, garantiti con prima ipoteca.** Le aperture di credito sono estensibili fino a cinque anni. Il correntista può disporre del suo credito a favore proprio o di terzi mediante *chèques* fornitigli dall'Istituto. Sulle somme che il correntista versa in conto a suo debito è accreditato lo stesso interesse che viene addebitato sulle somme prelevate.

7° **Compra titoli di Stato e cartelle fondiarie di San Paolo** per conto dei titolari dei libretti di conto corrente ed a scadenza fissa, **mediante il solo rimborso delle spese di acquisto.**

8° **Sconta** cambiali garantite con prima ipoteca o pegno; buoni del Tesoro; cedole di titoli di credito pubblico e **mandati di pagamento** a scadenza fissa emessi dallo Stato, dalla Provincia e dal Comune di Torino

9° **Riceve in deposito titoli di credito** in semplice custodia ed in amministrazione.

Le cartelle nominative del Credito Fondiario di San Paolo sono **custodite ed amministrate gratuitamente.**

10° **Assume il servizio di cassa** di Corpi morali a condizioni di favore.

11° **Si incarica gratuitamente di pagare** le imposte dirette dovute dai correntisti all'Esattoria di Torino.

12° **Ha un impianto modello di**

Cassette e Casse-forti di sicurezza

contro qualsiasi pericolo **di furto** o **di incendio**, la custodia di valori, titoli di credito, oggetti preziosi di qualsiasi specie, documenti, ecc.

Le cassette e casse-forti hanno rispettivamente dimensioni e sono locate ai prezzi seguenti:

	DIMENSIONI Altezza	Larghezza	Profondità	PREZZI Trimestre	Semestre	Anno
Cassette-forti						
1° **Cassette ordinarie** . .	0,095	0,18	0,41	*6*	*9*	*1[illegible]*
Id. **ultime file** (super. ed inferiore) .	»	»	»	–	*5*	*[illegible]*
2° **Cassette medie** . . .	0,15	0,22	0,50	*8*	*12*	*1[illegible]*
3° **Cassette grandi** . .	0,15	0,46	0,50	*14*	*20*	*30*
Id. **con serratura a combinazione** .	»	»	»	*16*	*23*	*35*
Casse-forti	0,60	0,46	0,50	*25*	*40*	*75*

L'Istituto paga gratuitamente agli abbonati a semplice presentazione, le cedole scadute delle rendite consolidate; e dietro incasso, gli interessi scaduti dei certificati nominativi di rendita.

Orario per il servizio delle Cassette e Casse-forti di sicurezza

Dalle ore 9,30 alle 17,30, nei soli giorni feriali. Nei giorni di liquidazione di borsa dalle 9 alle 18.

N.B. — Con gli utili derivanti dall'esercizio del credito — *Azienda dei depositi* — il Monte alimenta e sovviene l'*Azienda pignoratizia*, la quale è, così soltanto, messa in grado di fare prestiti a condizioni di favore, quali non trovano riscontro presso verun altro Istituto congenere.

Gli utili che sopravanzano — dopo dedotte le prelevazioni statutarie per l'aumento del fondo di riserva e del fondo speciale per le oscillazioni nel valore dei titoli di proprietà — sono **intieramente erogati ogni anno in opere di beneficenza e di utilità pubblica.**

Credito Fondiario
Istit. delle Opere Pie di S. Paolo

Situazione al 31 Dicembre 1909

[illegible]ntigia ipotecaria . . . . . L. 162.421.640

Cartelle in circolazione

[illegible]e 3,75 %	N. 57.083	per L.	28.544.000
» 3,50 %	» 49.665	» »	24.832.500
	N. 106.753	L.	53.376.500

[illegible]o di garanzia assegnato per legge L. 1.500.000 –
[illegible]o capitale . . . . » 2.225.690,94
[illegible] speciale di riserva . . . » 1.683.150,47

Nozioni sommarie per le domande di mutui fondiari.

[illegible]egge 16 luglio 1905, n. 646 (testo unico) e legge 22 dicembre 1905, n. 592

[illegible] Il Credito Fondiario dell'Istituto delle Opere Pie [illegible]an Paolo in Torino **fa mutui mediante emissione** [illegible]telle fondiarie al portatore, del valore no[illegible]e di L. 500 caduna, fruttanti l'annuo inte[illegible] del 3,50 % netto.

[illegible] facilitare la vendita delle cartelle emesse, [illegible]migliori condizioni del mercato, l'Istituto presta [illegible]tuatario tutto il suo concorso.

2. Il mutuo dev'essere garantito con prima [illegible]ca sopra immobili di valore almeno doppio [illegible] somma mutuanda e che diano un reddito certo [illegible]revole per tutta la durata del contratto. Però [illegible]io il mutuo richiesto sia esclusivamente desti[illegible] a liberare la proprietà rustica dal prezzo re[illegible]le di acquisto o dell'onere enfiteutico, l'Istituto [illegible] prestare fino a $^3/_5$ del valore.

[illegible] immobili, destinati al servizio di un'indu[illegible] vengono accettati in garanzia per il valore [illegible]si hanno, indipendentemente dall'uso speciale [illegible]ono adibiti.

[illegible]. I fabbricati saranno assicurati contro i danni [illegible]ncendio e del fulmine a spese del mutuatario. [illegible]o una Società benevisa all'Istituto.

4. Quando gli immobili che si vogliono vin[illegible]e per cautela del mutuo fossero già gravati da [illegible]che, queste dovranno essere cancellate prima [illegible] stipulazione del contratto definitivo di mutuo, [illegible]e estinte mediante pagamento delle relative [illegible]ità all'atto e con l'importo stesso del mutuo, [illegible] il mutuo deve servire in tutto od in parte [illegible]stinzione di debiti cautelati sopra gli stabili [illegible]candi a favore dell'Istituto, questo, al momento [illegible]ntratto definitivo del mutuo, tratterrà presso [illegible] tante cartelle quante, vendendole, saranno [illegible]po sufficienti.

[illegible]. La durata del mutuo non può essere stabilita [illegible]n termine minore di 10 nè maggiore di 50 anni. [illegible]avia il mutuatario è sempre in facoltà di liberarsi [illegible]patamente di tutto o parte del suo debito.

[illegible] caso di rimborso parziale, il mutuatario può [illegible]ndare la riduzione della ipoteca.

[illegible] La restituzione totale o parziale del mutuo [illegible]ò fare in denaro od in cartelle fondiarie, al [illegible]alore nominale, di un saggio d'interesse eguale [illegible]ello del mutuo che si rimborsa.

[illegible] Il mutuo si estingue per graduale ammor[illegible]one, mediante tante annualità *fisse* ed *inva[illegible]li* quante corrispondono alla durata di esso. [illegible]annualità è divisa in due eguali rate seme[illegible] scadenti l'una al 1° gennaio e l'altra al [illegible]glio di ciascun anno, che comprendono:

a) l'interesse del 3.50 % netto all'anno;

b) i diritti di commissione nella misura di annue [illegible].20. per ogni cento lire di capitale mutuato, [illegible] mutui sino a L. 10.000 e di 0,25 pei mutui supe[illegible] a tale somma.

c) la quota di abbonamento per le tasse di [illegible]stro, bollo, ipotecarie e di qualunque altra specie [illegible] possono competere all'Erario per il contratto, [illegible]ssione e circolazione di cartelle nella misura di annue L. 0,08 per ogni 100 lire di capitale mutuato per i mutui non eccedenti L. 10.000 e di L. 0,10 pei mutui che eccedono questa somma.

d) la quota di ammortamento del capitale.

e) il rimborso dell'imposta di R. M. in ragione di L. 10 per ogni 100 lire di interessi maturati sui mutui sino a L. 10.000 e di L. 12 pei mutui eccedenti le L. 10.000.

§ 8. Le domande di mutuo si fanno su carta senza bollo, sopra apposito modulo fornito gratuitamente dall'Istituto. Esse possono venir spedite direttamente all'Istituto in Torino, ovvero anche per mezzo de' suoi agenti; e debbono esser corredate dei documenti necessari a provare la provenienza legittima, la libertà ipotecaria e la capacità cauzionale degli stabili offerti in garanzia del mutuo, ed in specie dei seguenti:

1° Certificato di catasto contenente:

a) la descrizione degli stabili ipotecandi, con le indicazioni della loro natura, situazione, superficie, confini e dei numeri di catasto o delle mappe censuarie dove esistono:

b) la storia trentennaria della loro provenienza;

c) le date delle singole volture catastali.

2° Tutti i titoli di provenienza che saranno indicati nel certificato catastale.

3° Gli stati delle ipoteche e delle trascrizioni a partire dalla data di ogni singolo titolo di possesso, a carico di colui che richiede il mutuo e dei suoi autori, nel trentennio.

4° I certificati delle imposte, i contratti di affitto e le polizze di assicurazione dei fabbricati contro i danni degl'incendi.

§ 9. L'Istituto fa eseguire, di regola, con la minore spesa possibile a carico del richiedente il mutuo, la stima dei beni ipotecandi per accertarne la capacità cauzionale e le loro condizioni; tranne che quella e questa già risultino così chiaramente stabilite dai documenti prodotti da rendere superflua la stima.

§ 10. L'Istituto istruisce gratuitamente la domanda di mutuo, sotto il rispetto legale; di guisa che il mutuatario non incontra nella trattazione e conclusione del contratto altre spese all'infuori di quelle per la stima indicata al precedente § 9, e per gli onorari dovuti al notaio che rogherà gli atti condizionati e definitivi del mutuo.

§ 11. I documenti relativi ai mutui 3 ½ % non superiori a L. 20.000 possono essere rilasciati in carta senza bollo, purchè richiesti direttamente dall'Istituto agli Uffici competenti.

§ 12. Gli onorari del notaio, per i contratti di mutuo e di trasformazione di mutuo, sono ridotti alla metà di quelli stabiliti dalla vigente tariffa notarile.

Cassa di Risparmio di Torino

Via Alfieri 7, pal. pr.

9-32; 21 02; 38-75 e 42-94.

La Cassa di Risparmio di Torino ha la sua prima origine nell'Istituto della Cassa Censi Prestiti ed annualità eretta dal Consiglio Generale della Città il 30 aprile 1795 e ristabilita dallo stesso Consiglio Generale con manifesto 1° settembre 1816. Fu fondata però soltanto con la denominazione di *Cassa di Risparmio* li 4 luglio 1827 e amministrata dal Municipio; fino a che con R. Decreto 24 novembre 1853 veniva eretta in ente autonomo.

Essa è retta dallo Statuto approvato con R. Decreto 30 dicembre 1906 ed è amministrata dal Consiglio di Amministrazione composto di 15 Membri nominati dal Consiglio Comunale il quale deve eleggerne un terzo fra i Consiglieri Comunali.

La Cassa di Risparmio di Torino funziona anche quale Sede Compartimentale pel Piemonte della **Cassa Nazionale per gli infortuni degli operai sul lavoro**; e quale Sede Secondaria della **Cassa Nazionale di Previdenza per la invalidità e la vecchiaia degli operai.**

Operazioni principali della Cassa.

La Cassa di Risparmio **riceve a deposito fruttifero** le somme che le vengono affidate sopra due specie di libretti a risparmio:

a) Libretti nominativi in conto corrente, corrispondendo l'interesse del 2,50 % netto da imposta, con disponibile giornaliero **a vista** di L. 5000; e **rimborsi a termine** con un preavviso di un giorno ogni L. 5000 in più; prelevabili a mezzo di chèques girabili.

b) Libretti nominativi, ma pagabili al portatore fino a L. 25.000 corrispondendo l'interesse del 2,75 % netto da imposta ed accordando **rimborsi a vista** di L. 2.500 e **rimborsi a termine** con un preavviso di un giorno ogni L. 2500 in più;

c) Libretti nominativi divisi in due serie:

I. Libretti a risparmio ordinario fino a L. 5000 corrispondendo l'interesse del 3 % netto e con un disponibile a vista fino a L. 500.

II. Libretti a piccolo risparmio fino a L. 2000 per determinate categorie di persone corrispondendo l'interesse del **3,50 %** netto e con un disponibile a vista fino a L. 100.

La Cassa di Risparmio fa ai depositanti i seguenti servizi:

a) **Acquista** per loro conto rendita o titoli garantiti dallo Stato occupandosi anche di convertirli in certificati nominativi

b) **Accetta** in deposito cedole di rendita scadute.

c) **Accetta** in deposito a titolo di amministrazione i titoli di rendita al portatore o nominativa, e titoli garantiti dallo Stato alle condizioni stabilite in apposito regolamento.

Questo deposito è accettato a condizioni di eccezionale favore pei depositanti del piccolo risparmio.

La Cassa di Risparmio infine compie altresì le seguenti operazioni:

1. **Accorda mutui** e conti correnti ipotecari.
2. **Concede prestiti** a Comuni, Provincie, Consorzi ed altri Enti morali.
3. **Accetta pegni** di crediti ipotecari che si trovino nelle condizioni di quelli deliberati da lei direttamente.
4. **Accorda anticipazioni** e conti correnti sopra pegno di titoli garantiti dallo Stato e di altri titoli di notoria solidità designati in apposito elenco.
5. **Compie operazioni di riporto** su valori di primo ordine che presentino per sè stessi garanzia di solidità.
6. Fa sconto di cambiali con tre firme riconosciute idonee; o due firme di cui una sia di società anonima o cooperativa.
7. **Apre conti correnti** a favore di società anonime durature non oltre un anno garantiti a norma dello Statuto.
8. **Concede** in determinati limiti **sconti di favore** a Istituti che si occupino del credito agrario nella Provincia di Torino.
9. **Concede mutui di favore** con determinate facilitazioni e entro certi limiti per la costruzione e l'acquisto di case popolari.
10. **Acquista titoli e crediti** di intraprenditori di opere pubbliche garantiti dallo Stato, dalle Provincie e dai Comuni e fa sovvenzioni sui medesimi.
11. Accorda anticipazioni garantite da cessione di stipendio a norma della legge 30 giugno 1908 e Regolamento 24 settembre 1908.

Orario per la Sede Centrale (via Alfieri 7).

Nei giorni feriali dalle ore **9** alle ore **16**; nei giorni festivi dalle ore **9** alle ore **12**, però soltanto per le operazioni di **deposito**.

La Cassa inoltre, per tutte le operazioni riflettenti i libretti a risparmio, ha aperte in Torino le seguenti **Sedi Succursali:**

N° 1. Piazza Saluzzo 4, piano 1., *Telefono* **4-14**.
» 2. Galleria Umberto I, 29 e 30, piano terr., *Telefono* **5-09**.
» 3. Piazza Vittorio Em. I, 23, piano terr., *Telefono* **17-96**.
» 4. Corso Principe Oddone 8, piano terr., *Telefono* **17-93**.

Orario per le Succursali in Torino:

Nei giorni feriali: dalle ore **8** alle **11,30** e dalle ore **13** alle **15,30**.

Nelle domeniche: dalle ore **8** alle **11** (**pei soli depositi**).

Gli Uffici sono chiusi nei giorni delle maggiori solennità, nelle feste civili e nazionali, e nelle feste religiose lungo la settimana.

La Cassa di Risparmio di Torino ha inoltre aperto delle Sedi Succursali nei Comuni di Avigliana, Bar... Bussoleno, Caluso, Carignano, Carmagnola, Ca... Monferrato, Caselle Torinese, Castelnuovo d'A... Cavallermaggiore, Cavour, Chieri, Chivasso, Ciglia... Ciriè, Crescentino, Cumiana, Cuorgnè, Gassino, G...veno, Lanzo, Leynì, Livorno Piemonte, Mon... Orbassano, Oulx, Perosa Argentina, Piossasco, ...rin..., Pont Canavese, Racconigi, Rivarolo Canav... Rivoli, Susa, Torre Pellice, Trino, Venaria Re... Vigone, Villafranca Piemonte, Villanova d'A... Volpiano.

Consiglio d'Amministrazione.

Presidente

Ferrero di Cambiano march. comm. av... Cesare, Deputato, v. Sagliano 4.

Vice-presidente

Badini-Confalonieri comm. avv. Alfons... senat. del Regno, c. Vitt. Em. II, 8...

Amministratori

Prato cav. avv. Edoardo, p. Statuto 13.
Gazelli di Rossana cav. avv. Augusto, d... putato al Parlam., v. Valeggio 30.
Falco cav. Gio. Batt., v. Gioberti 8.
Montù comm. ing. prof. Carlo, deput. Parlam., v. Po 39.
Govone conte ing. Uberto, cons. comu... v. della Rocca 20.
Pollone comm. Eugenio, c. Siccardi ...
Geisser cav. avv. Alb., consigl. comu... v. Arsenale 33.
Dumontel cav. avv. Enrico, p. Madon... degli Angeli 2.
Gioberti comm. avv. Emilio, cons. comu... v. Alfieri 24.
Anselmi avv. Giorgio Ermanno, cons... gliere provinc., v. Po 48.
Levis cav. Gius., cons. prov., Chiomon...
Nofri Quirino, deput. al Parlam., c... Vitt. Em. 111.

Direzione Generale, ☎ **38-75**.

Direttore Generale.

Franchi cav. uff. Franco, c. Valentino 1...

Applicato all'ufficio del Dirett. gener.

Stella avv. Enr., *segret.*, c. Re Umberto ...

UFFICI

Divisione di Contabilità

Capo della Divis. e Vice-dirett.

Jannon cav. Onorato, c. Vinzaglio 10.

Ufficio di Ragioneria, ☎ **21-02**.

Capo ufficio

Jannon cav. Onorato, predetto.

Vice-capo

Portigliatti-Barbos rag. Michele, v. Nizza 1...

Vice-segretari

Tagliolini rag. Alfredo, v. Po 14.
Vittone rag. Gius., v. della Zecca 9.
Boeris rag. Corrado, v. Garibaldi 39.

Volontari

...so rag. Angelo, c. Vitt. Em. II, 22.
...tero rag. Antonio, v. Saluzzo 27.
...gellini rag. Enrico, v. Beccaria 9.

...icio Depositi e Rimborsi, ☎ **9-32**.

Capo ufficio

...oira Gius., c. S. Martino 8.

Vice-capo

...s Paolo, c. S. Maurizio 24.

Controllori

...rola Vitt., v. Barbaroux 29.
...n conte Gius., p. Solferino 9.
...occo Federico, v. Roma 37.

Segretario

...iotti Camillo, v. Princ. Amedeo 29.

Vice-segretari

...setti rag. Attilio, v. Assarotti 5.
...ta Michelet rag. Gio., v. Montebello 40.
...audano Edoardo, v. Nizza 50.
...tone Carlo, v. Vanchiglia 16.
...na avv. Emerico, v. Colli 1.
...a-Bertolotti Aristide, Orbassano.
...raris rag. Gio., v. Mazzini 44.
...-pizio Enrico, v. S. Massimo 5.
M...rchio rag. Mario, v. Mazzini 38.
...co Achille, v. S. Giulia 43.
...cino avv. G. B., v. Barbaroux 37.
...na avv. Dom., c. Vitt. Em. II, 74.
...berti Umberto, v. Mazzini 46.
...enzati geom. Alfonso, v. Po 3.
...adova Natale, v. S. Quintino 6.
...ina Ermelindo, v. Venti Sett. 78.

Volontari

...vaglini Gilberto, c. Re Umberto 8.
...a avv. Romolo (Casale Monferrato).
...zzola rag. Franc., v. Carlo Alberto 18.
...ssotti Mario, p. Statuto 3.
M...linar Pietro, v. Saluzzo 15.
...sa Achille, v. Duchessa Jolanda 7.
...tamagna Melchiorre, v. Gioberti 60.
...ria Ottavio, p. Statuto 9.
...relli Giovanni, v. dei Mille 52.
...audo rag. Andrea, v. Bogino 23.
...id rag. Gius., v. Accad. Albert. 19.

Ispettore delle Succursali

...dlone Annibale, v. Venti Sett. 44.

Capo Ufficio Succursali

...ne avv. G. Clemente (Casale Monfer.)

SUCCURSALE N. 1 ☎ **4-14**.

Vice-segretari

...ena Gio., v. Urbano Rattazzi 3.
...sero Fudo (Chieri, v. Pr. Amedeo 16).

SUCCURSALE N. 2 ☎ **5-09**.

Vice-segretario

...zzana-Priaroggia avv. Alessandro, via Stampatori 4.

Volontario

...cco Adonay Giov., v. Cernaia 24.

SUCCURSALE N. 3 ☎ **17-96**.

Volontari

Micheli avv. Franco, v. Chieri 6.
Gay Gio. Battista, v. Bidone 21.

SUCCURSALE N. 4 ☎ **17-93**.

Vice-segretario

Daprà dott. Franc., v. Allioni 7.

Volontario

Forneris Antonio, v. Cernaia 42.

Ufficio di Revisione

Capo ufficio

Cappello di S. Franco nob. Francesco, via S. Quintino 24.

Vice-capo

Mottura Giuseppe, v. Garibaldi 28.

Segretario

Caldi Vincenzo, v. Cigliano 5.

Vice-segretari

Rasero rag. Raffaello, v. Roma 21.
Gagna Benedetto, v. Vanchiglia 11.
Fickler Cesare, v. Bonafous 4.
Sacco geom. Cesare, v. Piana 5.
Bracco Mario, c. Vinzaglio 5 *bis*.
Garzena Silvio, p. Statuto 15.

Divisione di Segreteria e Contenzioso

☎ **21-02**.

Capo della Divisione

N. N.

Ufficio contenzioso

Capo ufficio

Perlo avv. Felice Vittorio, *reggente*, via S. Dalmazzo 15.

Ufficio successioni

Capo ufficio

Perlo avv. Felice Vitt., predetto.

Segretario

Barberis avv. Giuseppe, v. Bava 7.

Volontario

Fossati avv. G. B., v. Lamarmora 14.

Archivio ☎ **9-32**.

Archivista

Molfino Ettore, v. Pio Quinto 4.

Dattilografe-Stenografe

Meille Maria, v. Princ. Tommaso 35.
Della Chiesa d'Isasca Maria, v. Vanchiglia 11.

Ufficio della Sede compartimentale della Cassa Naz. d'Assicur. Infortuni degli operai sul lavoro.

☎ **42-94**.

Direttore compartimentale

Ruffini cav. Arturo, v. Alfieri 22.

Ispettore tecnico

Accusani di Retorto e Portanuova nobile ing. Luigi, ✠, v. S. Franc. da Paola 13.

Ispettore sanitario

Nota dott. Annibale, ✠, comm. ✠, viale Stupinigi 8.

Segretario
Gaschi di Bourget conte Guido, v. Rocca 19.

Vice-segretari
Oreglia d'Isola nob. avv. Vitt., v. Carlo Alberto 39.
Calleri di Sala conte avv. Aless., v. Barolo 12.
Buzzetti geom. Emilio, v. S. Donato 23.
Vignolo rag. Delfino, p. S. Martino 1.
Pray avv. Ireneo, v. Lagrange 43.
Mola di Nomaglio geom. conte Gustavo, c. S. Maurizio 79.
Gramegna avv. Gaudenzio, v. Bertola 49.
Alby avv. Gius., c. Vitt. Em. II, 20.
Schiari-Riccardi conte Alessandro, via Montecuccoli 7.
Raverdino avv. Emilio, c. S. Martino 1.
Martinengo avv. Oreste, v. Cernaia 36.

Volontario
Vacca-Maggiolini Edoardo, v. Cernaia 27.

Fattorino scrivano
Mariani Arturo, c. Oporto 51.

Ufficio Sede Secondaria
Cassa Nazionale di Previdenza
per la vecchiaia e invalidità degli operai
21-02.

Capo ufficio
Pagliano Ant., p. S. Carlo 10.

Vice-segretari
Gérard avv. Gioach., v. Carlo Alberto 28.
Fagnano Mario, v. Cernaia 18.
Garneri rag. Gaetano, v. Magenta 57.
Toniacca avv. Giov., v. S. Chiara 15.

Tesoreria 9-32.

Tesoriere
Ramelli di Celle conte avv. Luigi, via Ospedale 4.

Cassieri
Straneo Ottorino, *sostituto tesoriere*, via Maria Vittoria 27.
Demarchi Carlo, v. Vitt. Amedeo 21.
Porrino Rocco, v. Ormea 6 *bis*.
Tarò Paolo, p. Statuto 17.
Ripa di Meana marchese Remigio, v. Pio Quinto 26.
Tonetti Carlo, c. Cairoli 6.
Baietto Attilio, v. Sacchi 54.
Calcagni Valentino, v. Artisti 38.
Calcagno Paolo, c. Vitt. Em. II, 59.
Molo Alessandro, v. della Rocca 14.
Lovera di Maria conte Stanislao, v. Zecca 45
Baccon avv. Augusto, v. Pastrengo 13.
Balduino Eugenio, v. S. Massimo 11.

SUCCURSALE N. 1.
Balocca geom. Gio., c. Re Umberto 38.

SUCCURSALE N. 2.
Jorio Ernesto, v. Garibaldi 55.

SUCCURSALE N. 3.
Marsiglia Giovanni, v. Barolo 5.

SUCCURSALE N. 4.
Aruga Giovanni, v. Saluzzo 1.

Incaricati del servizio di cassa in alcune Sedi Succursali
Mongini Luigi (Moncalieri).
Menso Vitt. (Poirino).
Martelletti Giov. (Carignano).
Borghesio avv. Carlo (Caselle, Ciriè, Lanzo
Osella Guglielmo (Carmagnola).
Destefanis avv. not. Secondo (Racconigi
Tesio Benedetto (Cavallermaggiore).
Graziano Fortun. (Castelnuovo d'Asti
Sabena Giov. (Villafranca Piemonte).
Bonnet Gio. Pietro (Torre Pellice).
Clivio Ferdinando (Vigone).
Monzeglio Bartolom. (Casale Monferrato

Capi Commessi
Franco Gius., v. Alfieri 7.
Frittoli Quirino, id.

Commessi
Soffietti Federico. Stella Antonio.
Pelissero Bartol. Beccari Edoardo.
Lupano Carlo. Pistacchio Antonio.
Tamagno Carlo Ant. Vergnano Gio.
Barra Gio. Ronco Alessandro.
Monzeglio Teofilo. Tamagno Carlo Ign
Bianciardi Settimio. Sala Carlo.
Carbonatto Gius. Benerecetti Giovanni Battista.
Bessi Giovanni.

Credito Italiano

(Società Anonima)
Capitale sociale L. 75.000.000 interam. versato
capitale di riserva 9.025.265,74.

Sedi, Succursali ed Agenzie: **Bari, Carrara,** Chiavari, Civitavecchia, **Firenze, Genova,** Lucca **Milano,** Modena, Monza, **Napoli,** Novara, Parma **Roma,** Sampierdarena, Spezia, Taranto, **Torino** Vercelli.

Sede di **Torino**
Via Arsenale 23, 17-55, 8-34.
Borsa 20-67.

Orario: Le Casse sono aperte tutti i giorni non festivi dalle ore **10** alle **16**.

Riceve depositi in Conto Corrente al:
2 % colla disponibilità di L. 10.000 **a vista**;
2 3/4 % » » » 3.000 »

Emette Libretti di Risparmio **al**:
2 1/2 % colla disponibilità di L. 2.000 **a vista**;
8 % » » 1.000 »

Emette buoni fruttiferi ed apre conti correnti a scadenza fissa a tassi da convenirsi.

Eseguisce ordini di borsa per l'acquisto e la vendita di valori pubblici ed industriali.

Incassa coupons e titoli estratti; incassa cambiali sull'Italia e sull'Estero.

Fa gratuitamente il servizio di cassa ai correntisti, e si incarica del pagamento delle imposte.

Rilascia lettere di credito e chèques su qualunque paese.

Rilascia gratuitamente speciali assegni pagabili su tutte le piazze ove esistono Sedi, Succursali ed Agenzie dell'istituto.

...centissimo **impianto di cassette forti** rispon... ad ogni esigenza di sicurezza e comodità. — ...ssette vengono concesse in abbonamento a ...a del formato ai seguenti prezzi:

	Anno	Semestre	Trimestre
...ette forti	L. 10	L. —	L. —
	» 15	» 10	» 7
	» 25	» 15	» 10
	» 45	» 25	» 15
...es **forts** con combi-...azione segreta . . .	» 60	» 35	» 20
	» 90	» 45	» 25

...stodia di bauli, valigie, casse d'argenteria, ...ti d'arte e simili in apposita camera di sicu... a modiche condizioni.

Consiglio d'Amministrazione

Presidente
...mbo Gius., prof., Senatore (Milano).

Vice-presidenti
...telbolognesi comm. Giacomo (Roma).
...lli ing. G. B., gerente della Società ...relli e C. di Milano.
...ves De' Bonfili bar. Alberto, Senatore del Regno, della Casa A. Treves e C. di Venezia.

Segretario
...i Della Vida Ettore.

Consiglieri
...ldi Luigi (Milano).
...don René, vice-pres. Banque Française pour le Commerce et l'Industrie (Parigi).
... Frondeville march. F., amm. Banque de l'Union Parisienne (Parigi).
...razzo Pallavicini march. Giac. Filippo (Genova).
...nella avv. Alb., della Casa Kuster e C. di Torino.
...errieri Gonzaga march. G. B., deputato Provinciale di Mantova.
...echlin Alberto, amm. delegato della Banca Commerciale di Basilea.
...raini Emilio della Casa E. Maraini e C., Deputato (Roma).
...llavicino march. avv. Domen. (Roma).
...và ing. Eugenio (Roma).
...stand Jules, amm. del Comptoir National d'Escompte de Paris (Parigi).
...burger Forrer E., vice-presid. della Società Anon. Leu e C. di Zurigo.
...rn Giulio, dirett. della National Bank für Deutschland di Berlino.
...mann Emil., primo dirett. del Comptoir National d'Escompte de Paris a Parigi.
...nwiller Alb., capo della Casa Vonwiller e C. di Milano.
...iener Edouard, direttore del Crédit Général Liègeois.

Sindaci effettivi
...rdò Guglielmo. Da Passano march. Manfredo.
...rminati Angelo. Simonetta Giulio.
...ffoni Ugo.

Sindaci supplenti
Peregalli avv. cav. Alessandro.
Polli rag. Pietro (Milano).

Direzione centrale
Rava comm. Enrico (Milano).
Pfizmajer cav. Guglielmo (Milano).
Manzi-Fè nobile Giorgio (Genova).
Balzarotti Federico Ettore (Milano).

Direzione della Sede di Torino

Direttore
Wehner cav. Federico, c. Siccardi 71.

Condirettore
Segre Guido, v. Sacchi 14.

Vice-direttori
Goetz cav. Guido, v. Berthollet 12.
Seregni Enrico, v. Cernaia 25.

Procuratori
Slatri Silvio, v. Maria Vittoria 32
Pletscher Carlo, v. Carlo Alberto 33.

Società Bancaria Italiana

(Anonima)
Capitale L. 40 milioni, interamente versato

Sede sociale: **Milano**

Sedi { **Torino**, **Genova** } *Succurs.* { **Como**, **Piacenza** }

Agenzie: **Alessandria, Chieri, Cuneo, Novi-Ligure, Pinerolo, San Remo, Venezia.**

Sede di Torino: v. S. Teresa 11.
Direzione 6-33 *Ufficii* 9-17.
Borsa 20-68.

Orario: La cassa è aperta dalle ore **10** alle **16**. Il servizio delle cassette chiuse comincia alle ore **9,30** e finisce alle ore **17,30**.

Operazioni della Soc. Bancaria Italiana.

Riceve denaro ad interesse, in conto corrente libero con facoltà di disporre mediante assegni bancari (*chèques*), in conto corrente fruttifero mediante libretto al portatore, a risparmio, a scadenza fissa.

Riceve depositi di titoli e valori in custodia semplice e amministrati.

Concede in abbonamento cassette in ferro di sicurezza per custodia di valori, documenti, ecc.

Rilascia assegni (*chèques*) pagabili in Italia ed all'estero, lettere-circolari di credito per tutti i paesi.

Acquista valute metalliche, divise, biglietti di banca esteri.

S'incarica della compra e della vendita di titoli di stato, fondiari e di enti provinciali, comunali, ecc., di società ferroviarie, industriali, ecc., sia del regno, sia dell'estero; dell'esazione di cedole, titoli estratti, al portatore e nominativi, effetti cambiari, ecc., pagabili in Italia ed all'estero; del servizio di cassa per conto di industriali, commercianti, società industriali, enti diversi, ecc.

Sconta effetti cambiari pagabili in Italia ed all'estero.

Apre crediti in conto corrente e accreditamenti all'interno ed all'estero.

Fa sovvenzioni e riporti su titoli di Stato e valori pubblici.

Si occupa in generale di qualsiasi operazione di banca.

Consiglio di Amministrazione

Presidente
Baragiola dott. cav. Pietro, Deputato al Parlamento (Como).

Vice-presidente
Pariani comm. Piero, corso Oporto 28 (Torino).

Consiglieri
Belloni cav. Gaetano (Milano).
Da Zara comm. Giuseppe (Padova).
Dollfus avv. cav. Ruggiero (Milano).
Gavazzi comm. Lodov., senatore (Milano).
Malliani conte comm. Giuseppe Luigi (Bergamo).
Mazzotti Biancinelli dott. cav. Lodovico (Milano).
Mazzoni cav. avv. Cesare (Milano).
Medici on. Francesco, v. Moncalieri 60.
Scalini on. dott. Enrico (Milano).
Spinola march. Paolo Aleramo (Milano).

Segretario del Consiglio
Bronzini avv. Edgardo (Milano).

Sindaci effettivi
Cazzaniga rag. cav. Ernesto (Milano).
Conti rag. cav. Emilio (Milano).
Viali cav. Leopoldo (Roma).

Sindaci supplenti
Cozzi rag. Mario (Milano).
Greco rag. prof. Eugenio (Milano).

Direzione generale

Direttori generali
Calegari comm. Roberto (Milano).
Rosenberg cav. Ignazio (Milano).

Vice dirett. generale
Castelli rag. Angelo (Milano).

Segretario generale
Fanna dott. Antonio (Milano).

Sede di Torino

Direttore
Bruno comm. Edoardo, c. Vitt. Em. II, 5.

Vice-direttori
Vincent Corrado, c. Vitt. Em. II, 90.
Carron Ceva Augusto, v. Carlo Alb. 16.
Masenza avv. Arturo, c. Francia 19.

Procuratori
Castello Nestore, p. Vitt. Em. I, 21.
Bogetti Guido, v. Giusti 4.

Banco di Roma

Società Anonima con sede centrale in Roma
Capit. Soc. L. 80.000.000 interam. versato.
Sede di Torino:
Via Santa Teresa 20, ☎ 11-40
(Palazzo Provana di Collegno)

Direttori
Adacher Luigi, v. S. Teresa 20.
Ponzio Luigi, c. Oporto 13.

Procuratore
Pregno dott. Manlio, v. Massena 7.

Banca Cooperativa degli Impiegati

Società Anonima con capitale illimitato
(in liquidazione)
Sentenza del Tribunale 27 giugno 1894.
Via Giannone 7, ☎ 1-65.
Perussia cav. rag. Giuseppe, *liquidatore*.

L'Unione

Banca Cooperativa di Credito
Società Anon. a capit. illimitato
Via Venti Sett. 76, ☎ 10-52
con *succ.* a Chivasso
Orario: Tutti i giorni feriali dalle **9** alle **12** dalle **13,30** alle **16**.

Consiglio d'Amministrazione.

Presidente
Pezzi cav. Bartol., v. Duch. Jolanda 8.

Vice-presidente
Rosso Augusto, v. Porta Palatina 9.

Consiglieri
Alloatti Gio., v. Baretti 36.
Vogliotti cav. Gio., c. Valentino 24.
Crotti Paolo, v. Cavour 1.
Patarchi cav. Filippo, v. Garibaldi 3.
Motto Carlo, v. Bellezia 7.
Coggiola G. B., v. Garibaldi 11.

Sindaci effettivi
Cellino Ernesto, v. Assietta 2.
Passerini prof. Carlo, v. Cibrario 37.

Probi-viri
Franchi prof. Evasio, v. della Rocca 21
Mayneri bar. colonn. Gius., v. Gazometro 28
Scala cav. avv. Stef., v. Princ. Amedeo 26

Direttore
Druetti Gio., v. Garibaldi 31.

Segretario Contabile
Bava Ferdinando, c. S. Martino 2.

Cassiere
Alloatti Edoardo, v. Madama Cristina 5[illegible]

Banca Cooperativa di piccolo credito

(Società Anonima a Capitale illimitato)
Sede sociale: via Pietro Micca n. 12

La Banca Cooperativa di Piccolo Credito venne costituita in Torino per atto pubblico in data 12 maggio 189[illegible] e autorizzata dal Tribunale Civile di Torino con decreti 5 giugno 1890, 25 maggio 1891 e 20 genn. 1895

Operazioni della Banca.

1° **Riceve depositi:** a risparmio al 3,75 % netto; in conto corrente al 2,75 % netto; vincolati per un anno al 4 % netto; con servizio di *chèques* (assegni).

2° **Sconta** cambiali con due o più firme riconosciute solvibili dal comitato di sconto.

3° **Apre conti correnti** con garanzia cambiaria; accorda anticipazioni sopra valori.

4° **Incassa** effetti cambiari per conto di terzi.

5° **Apre conti correnti** alle Casse rurali cattoliche con interessi da convenirsi.

6° **Fa servizio di Cassa** per Società ed Istituti cattolici.

Orario. — La Cassa è aperta tutti i giorni non festivi dalle ore **9,30** alle **11,30** e dalle **13,30** alle **16**.

L'Ufficio è aperto tutti i giorni non festivi dalle ore **9,30** alle **11,30** e dalle **13,30** alle **18**.

Presidente
Della Valle Gius., c. Vittorio Em. II, 104

Vice-presidente
Raviolo Francesco, v. Milano 12.

Assistente ecclesiastico
Giuganino can. cav. Bartol., p. S. Giov. 9.

Amministratore delegato
Bruno Clemente, c. Oporto 13.

Consiglio d'Amministrazione
Baglione Carlo, c. Oporto 15.
Garabino Zaverio, p. Castello 22.

Sindaci
Alloati avv. cav. Enr., v. Corte d'App. 7.
Marsengo Raimondo, v. Tiziano 45.
[illegible]offi Eugenio, v. S. Teresa 22.

Impiegati.
[illegible]ertero Piet. *cassiere*, c. Princ. Oddone 71.
[illegible]hiattone Carlo *contabile*, v. Thesauro 3.
[illegible]valli Angelo, *aiuto cont.*, c. Regina Margherita 92.
[illegible]hiattone Ces., *aiuto. cont.*, v. Thesauro 3.

Banca Tiberina (*in liquidazione*)

[illegible]n sede in **Roma** *presso la Banca d'Italia:*

Liquidatore
[illegible]schieri avv. Ildebrando (Roma).

Sindaci
[illegible]cozzi-Masino cav. avv. Fulvio, corso Palestro 5.
[illegible]na comm. Carlo, v. Cibrario 37.
[illegible]illo comm. Carlo (Roma).

Banca Torinese

(*Società Anon. Coop. a Capitale illimitato*)
con Succursale in **Alessandria**
ed Agenzie in **Bussoleno e Vigone**
[illegible]provata con Decreto del Tribunale 5 Maggio 1883
Via Arsenale 15, ☎ 13-06.

Presidente
[illegible]rri Pietro, v. Cardinal Maurizio 22.

Vice-presidente
[illegible]rale Pier Candido, v. Ponte Mosca 4.

Consiglieri
[illegible]monino cav. Aless., v. Roma 4.
[illegible]scaldi ing. Enrico, v. Saluzzo 53.
[illegible]vi prof. ing. Benvenuto, c. Oporto 21.
[illegible]rradini ing. Franc., v. L. Manara 7.
[illegible]drini Gius., v. Cibrario 39.
[illegible]purello Franc., c. Raffaello 12.
[illegible]illy Veil, galleria Nazionale.

Sindaci
[illegible]ancardi rag. Emilio, v. Gazometro 26.
[illegible]rtolino Gio. Franco, c. Vinzaglio 5.
[illegible]lletta rag. prof. Vitt., v. Garibaldi 23.

Direttore
[illegible]landi Ernesto, v. S. Secondo 19.

Condirettore
[illegible]nderali Umberto, v. Balbo 40.

Cassiere
[illegible]nco Cesare, v. Po 37.

[illegible]assa Operaia di Depositi e Prestiti.

Regio Parco - Torino
(*Società Cooperativa in nome collettivo*).
[illegible]fficio è aperto alla domenica dalle **10** alle **12**.

Consiglio d'Amministrazione

Presidente
[illegible]gliacarne Angelo, via Maddalene 10 (R. Parco).

Vice Presidente
Bues prof. Domen., Seminario S. Gaetano (R. Parco).

Membri
Biey Gius., v. Maddalene 10 (R. Parco).
Modena Guido, v. Chiesa 2 (R. Parco).
Occelli Franc., v. Aosta 143 (R. Parco).

Capo Sindaco
Fino Silvio (R. Parco).

Sindaci
Dellavalle Giuseppe, v. Pietro Micca 12.
Macciotta cav. Oreste, v. Donati 6.
Todeschini Emilio, via San Benigno 6 (R. Parco).
Varetto Enrico, v. R. Parco 128

Cassiere
Arese T. Mario (R. Parco).

Riscuotitore
Galadotti Adriano, via Maddalene 10 (R. Parco).

Banca di Torino (*in liquidazione*)

22 - Piazza Solferino - 22

Liquidatore
Marangoni avv. comm. Aless., c. Re Umb. 8.

Commissione di liquidazione
Casana bar. comm. avv. Ernesto, v. dei Mille 22.
Ceriana comm. ing. Franc., v. Lagrange 3.
Donn comm. Gio., v. S. Tommaso 28.
Pollone comm. Eugenio, c. Siccardi 21.
Pariani comm. Piero, c. Oporto 28.
Belloni Gaetano (Milano).

Sindaci
Sacerdote cav. Ezechia, v. Lagrange 47.
Enrico comm. avv. Paolo, v. Sacchi 26.
Conti cav. Amedeo, v. dei Mille 36.

Sindaci supplenti
Sciolla avv. Alberto, v. Ormea 37.
Anselmi cav. avv. Umb., v. Pastrengo 29.

Consorzio Nazionale Italiano

Si deve questa Istituzione ad una nobile iniziativa del compianto dott. G. B. Bottero in un articolo del 14 febbraio 1866 nella *Gazzetta del Popolo*. Egli suggeriva l'idea di fondare una Istituzione con offerte raccolte da ogni parte d'Italia per dedicare le somme a formare un gran fondo destinato all'ammortamento del Debito Pubblico.

L'idea fu accolta con entusiasmo: si costituì subito un Comitato, con a capo il compianto Principe Eugenio di Savoia Carignano.

Il Consorzio Nazionale fu riconosciuto con legge 6 maggio 1866, ed approvato con Decreto Reale del 14 giugno dello stesso anno. Dopo d'allora cominciò una lenta accumulazione di oblazioni: l'agglomerazione fu coadiuvata dalla capitalizzazione semestrale degli interessi della rendita pubblica italiana, nella quale tutte quelle somme sono man mano investite.

Il suo patrimonio raggiungerà alla fine del corrente anno 1910 la somma di 79 milioni di lire circa: esso potrebbe essere assai più ingente ed elevarsi a parecchie centinaia di milioni se tutti i sottoscrittori avessero pagato subito o presto le somme offerte, e se gli avvenimenti politici, che si svolsero dal 1866 al 1870, ed altre cause, non ne avessero intralciato e ritardato l'incremento.

Il lavoro del Consorzio Nazionale è costante; lo scopo a cui mira non si raggiungerà certamente in breve tempo: ma intanto giova notare come l'opera sua altamente patriottica sia giustamente apprezzata e goda la fiducia degli Italiani. Ora la maggior parte degli Enti e delle persone che hanno contratto un obbligo verso il Consorzio Nazionale, vanno gradatamente e lodevolmente facendovi fronte, ed ogni anno si registrano nuovi ed importanti versamenti o per pagamento di offerte antiche, o per nuovi doni, anche in forma di legati.

Comitato Centrale
Palazzo Carignano.

S. A. R. il Principe Tommaso di Savoia Duca di Genova, *Presidente*.
N. N., *Vice-presidente*.
Badini-Confalonieri comm. avv. Alfonso, Senatore del Regno, c. Vitt. Em. II 86.
Borgnini S. E. comm. Giuseppe Senatore del Regno (Tigliole d'Asti).
Boselli S. E. avv. Paolo, Dep. al Parlam., p. Maria Teresa 3.
Caetani di Sermoneta Duca Onor., Senatore del Regno (Roma).
Candiani comm. Camillo, Senat. (Olivola).
Carafa d'Andria Duca Riccardo Senatore del Regno (Napoli).
Carmine ing. comm. Pietro, Deputato al Parlam. (Roma).
Cerri comm. Andrea, magg. generale, via Giannone 12.
Civelli comm. Antonio, Senat. (Firenze).
Coardi di Bagnasco march. Emanuele, v. Carlo Alberto 32.
Colonna Prospero, principe di Sonnino, Senatore (Roma).
Daneo comm. avv. Edoardo, Dep. al Parl., v. S. Secondo 35.
Fradeletto cav. prof. Ant., Dep. al Parlamento (Venezia).
Giolitti S. E. cav. avv. Gio., Deputato al Parlam. (Roma).
Giusso conte comm. Gerolamo, Deput. al Parlam. (Napoli).
Grimani conte comm. Filippo (Venezia).
Guicciardini conte comm. Franc., Dep. al Parlam. (Firenze).
Lanza di Busca S. E. conte Carlo, tenente generale, Senat. del Regno, v. Bogino 35.
Lanza Spinelli di Scalea principe Francesco, Senatore del regno (Palermo).
Manassei conte Paolino, senat. del Regno (Terni).
Marsengo-Bastia comm. avv. Ignazio, Dep. al Parl., c. Vinzaglio 9.
Miraglia comm. dott. Nicola (Napoli).
Papadopoli conte Angelo, Deput. al Parlamento (Venezia).
Pinelli S. E. conte Tullio, Senatore del Regno, v. Plana 1.
Rattazzi S. E. comm. avv. Urbano, ministro di Stato, Senat. del Regno (Roma).
Ricci march. ing. Vinc., Senat. del regno, v. Napione 2.
Rossi avv. comm. Teofilo, Senatore del Regno, c. Vitt. Em. II, 44.
Taverna conte comm. Rinaldo, Maggior Generale, Senatore del regno (Roma).
Torlonia duca comm. Leopoldo, Senatore del Regno (Roma).
Torrigiani march. Pietro, Senatore del Regno (Firenze).
Villa comm. avv. Tommaso, Senatore del Regno, v. S. Domenico 1.
Visconti-Venosta S. E. cav. march. Emilio Senatore del regno (Santena).

Commissione Direttiva
Tolta dal seno del Comitato Centrale.

S. A. R. il Duca di Genova, *Presidente*.
N. N., *Vice-Presidente*.
Badini-Confalonieri comm. avv. Alfonso.
Borgnini S. E. comm. Giuseppe.
Boselli S. E. comm. Paolo.
Cerri comm. Andrea.
Coardi di Bagnasco march. Emanuele.
Daneo S. E. comm. Edoardo.
Lanza S. E. conte Carlo.
Pinelli S. E. conte Tullio.
Rossi comm. avv. Teofilo.

Commissione di Finanza
presso il Comitato Centrale.

Deregibus cav. uff. Federico, *presidente*, v. Plana 5.
Rey cav. Guido, v. Cavour 35.
Ajello cav. Placido, c. Palestro 5.

Uffici del Comitato Centrale
Regg. l'uff. di Segreteria
Negri avv. Roberto, v. Mazzini 54.
Impiegati
Merlino Pietro, v. Po 14.
Treves Benedetto, v. Po 24.
Rigoletti Carlo, c. Vitt. Em. II, 119
Monticone Carlo Luigi, c. Firenze 57.

Istituto di Credito per le Cooperative

Società Anonima
con sede centrale in **Milano**
Capitale L. 4.000.000 interamente versato
Succursale di **Torino**
Via Pietro Micca 9, ☎ 26-21.
Direttore
delle Succursali di Genova e di Torino
Mombello Augusto (Genova).
Regg. della Succursale di Torino
Beck Carlo, v. Cellini 38.

BOCCA comm. FERDINANDO
Presidente
della Camera di Commercio ed Arti

Istituzioni e Società
industriali, commerciali, agricole
e bene economico

Camera di Commercio ed Arti

Via Ospedale 28, ☎ 2-70 - 2-98.
Presidenza, ☎ 19 06.
Segretario-capo, ☎ 34-08.

Presidente
Bocca comm. avv. Ferdin., v. Alfieri 19.
Vice-presidente
Bozzella comm. avv. Cesare, p. S. Martino 4.

Membri in carica
nel quadriennio 1907-08-09-10.
Penotti Gio., ✠, v. Lagrange 24.
Bosso Giacomo, ✠, v. Cibrario 14.
Pellosio cav. Pietro (Biella).
Bocca avv. comm. Ferdin., v. Alfieri 19.
Rognone cav. uff. Carlo, ✠, v. Ospedale 36.
Sacerdote cav. Leone, c. Vitt. Em. II, 58.
Giorgis cav. Camillo, v. Brofferio 1.
Lombardi comm. Felice, ✠ (Vercelli).
Bozzella avv. comm. Ces., p. S. Martino 4.
Tedeschi cav. Giacobbe (Vercelli).
Ottolenghi cav. Cesare, v. Pr. Amedeo 20.

Membri in carica
pel quadriennio 1909-10-11-12.
Rossi avv. grand'uff. Teofilo, ✠, Senatore del regno, Sindaco di Torino, c. Vitt. Em. II, 44.
Negri prof. cav. uff. Pasquale, v. Madama Cristina 90.
Sclopis ing. comm. Vitt., v. Alfieri 21.
Bellia comm. Celest., v. Papacino 21.
Fasano comm. Franc. (Chieri).
Berzia cav. Pietro, ✠, v. Tarino 8.
Peverelli cav. uff. Cesare, c. Oporto 31.
Serralunga comm. Gio. Batt. (Biella).
Pia cav. Carlo, v. Po 50.
Craponne Bonnefon cav. Luigi, p. S. Carlo 5.

Commissioni permanenti pel 1910

Commissione dei conti
Bosso cav. Giacomo, predetto.
Rognone cav. uff. Carlo, id.
Rossi avv. grand'Uff. Teofilo, id.
Sclopis ing. comm. Vitt., id.
Bellia comm. Celestino, id.
Sacerdote cav. Leone, id.
Giorgis cav. Camillo, id.

Deputazione di Borsa
Giorgis cav. Camillo, *presidente*, predetto.
Franco cav. Franc., *vice-pr.*, v. Arsenale 19.
Colombo cav. Moise (Vercelli).
Falco cav. Gio. Batt., v. Gioberti 8.
Villata Gius., v. Arcivescovado 2.
Deregibus cav. uff. Federico, v. Plana 5.
Pellosio cav. Pietro, predetto.

Commiss. per le attribuzioni di Dogana e sui Magazzini Generali
Rognone cav. uff. Carlo, predetto.
Lombardi comm. Felice, id.
Pia cav. Carlo, id.
Sclopis comm. ing. Vitt., id.
Berzia cav. Pietro, id.
Bosso cav. Giacomo, id.
Fasano comm. Franc., id.
Peverelli cav. uff. Cesare, id.
Craponne Bonnefon cav. Luigi id.

Commiss. per le attribuzioni relative alla giurisdiz. commerc.
Penotti cav. Gio., predetto.
Tedeschi cav. Giacobbe, id.
Negri prof. cav. uff. Pasquale, id.
Bellia comm. Celestino, id.
Berzia cav. Pietro, id.
Sacerdote cav. Leone, id.
Serralunga comm. G. B., id.
Ottolenghi cav. Cesare, id.
Craponne Bonnefon cav. Luigi id.

Commissione sui pubblici servizi di trasporti e di corrispondenze.

Bosso cav. Giacomo, predetto.
Lombardi comm. Felice, id.
Sclopis ing. comm. Vitt., id.
Bellia comm. Celestino, id.
Berzia cav. Pietro, id.
Sacerdote cav. Leone, id.
Peverelli cav. uff. Cesare, id.

Commiss. per l'istruzione commerc. ed industriale.

Bosso cav. Giacomo, predetto.
Rognone cav. uff. Carlo, id.
Tedeschi cav. Giacobbe, id.
Negri prof. cav. uff. Pasquale, id.
Pellosio cav. Pietro, id.
Fasano comm. Franc., id.
Serralunga comm. Gio. Batt., id.

Commiss. per il R. Museo Commerc.

Penotti cav Gio., predetto.
Pia cav. Carlo, id.
Sacerdote cav. Leone, id.
Ottolenghi cav. Cesare, id.
Fasano comm. Franc., id.
Serralunga comm. Gio. Batt., id.
Craponne Bonnefon cav. Luigi id.

Commissione per la formaz. del listino dei cereali pel biennio 1910-1911.

Pautasso Gio., *presidente*, c. Oporto 13.
Polastri C., *vice-presid.*, Gall. Nazionale.
Berrino Gius., *segretario*, Gall. Nazionale.
Martino rag. Sec., Molini Dora (Molassi).
Olivetti Cesare, c. Vitt. Em. II, 36.
Allomello avv. Ettore, v. Am. Avogadro 20.
Porporati Carlo, c. Siccardi 31.
Migliasso Felice, v. S. Franc. da Paola 21.
Bergese Sebastiano (Fossano).
Pia cav. Gaetano, c. Re Umberto 14.
Vottero Dom. (Villafranca Piem.).
Pipino Gius., v. Ormea 111.
Bettas Gio., v. Berthollet 7.
Diverio Edoardo, c. Oporto 5.
Tiboldo Daniele, c. Siccardi 9.
Pasteris Gius., str. di Lanzo 36.
Mandosso Luigi (Livorno Piem.).
Scagliotti Giacomo, v. Ormea 41.
Peluffo Giov., c. Oporto 5.
Imberti Sebast. (Racconigi).
Nebiolo Gio. (Stupinigi).
Chetto Franc., v. Gioberti 28.
Ratti Carlo, v. Barbaroux 32.
Rubatto Enrico (Chivasso).

Commissione per l'accertam. dei prezzi delle carni in Torino.

Delegati del Municipio

Belmida avv. cav. Carlo, *presidente*, via Milano 1.
Cauvin cav. Alberto, v. Garibaldi 8.
Marocco Franc., v. Borgo Dora 45.
Cagno avv. G. B., v. Mercanti 5.
Gilardi Luigi, v. Orto Botanico 10.

Delegati della Camera di Comm.

Pia cav. Carlo, predetto.
Piccatti Carlo, v. Bertola 9.
Tamagnone cav. prof. Gio., c. Oporto 5
Sacerdote cav. Leone, *vice-presid. relat[ore]* predetto.
Cambiano Placido, c. Vitt. Em. ang. v. Lagrange.

Commissione per l'accertam. dei prezzi dei forag[gi] in Torino.

Delegati del Municipio

Cauvin cav. Alberto, v. Garibaldi 8.
Galesio Giovenale (Mad. Campagna).
Raby cav. Luigi, *vice-presidente relato[re]* v. Andrea Provana 3.
Goretta cav. Aless., c. Reg. Margh. 1[?]
Baracco Carlo, v. Barge 8.

Delegati della Camera di Comm.

Sacerdote cav. Leone. *presid.*, predett[o].
Allomello avv. Ett., v. Amedeo Avogadro
Magone Gio., v. Mazzini 33.
Bosco geom. Vincenzo, v. Siccardi 1.
Girard cav. Onorato, Gall. Nazionale

Commissione per l'accertamento dei prezzi del pa[ne] in Torino.

Delegati del Municipio

Pagliani comm. Luigi, *presid.*, v. Bidone
Nofri Quirino, Deputato al Parlame[nto], c. Vitt. Em. 111.
Calandra avv. Giov., c. Palestro 10.
Pipino Gius., v. Ormea 111.
Barrera avv. Pio, v. S. Tommaso 1.

Delegati della Camera di Commerci[o]

Porporati Carlo, c. Siccardi 31.
Viterbo Gustavo, v. Bogino 27.
Ratti Carlo, *vice-presid.*, v. Barbaroux
Macagno Gio., v. Parini, 5.
Cambiano Placido. v. Lagrange an[g.] c. Vitt. Eman.

Commissione per l'accertam. dei prezzi del vi[no] in Torino.

Delegati del Municipio

Frescot comm. Cesare, c. Vinzaglio
Bertola cav. Carlo, v. Deposito 14.
Testa dott. Andrea, v. Gaud. Ferrari
Abba dott. cav. Franc., v. Schina 8
Lissone dott. cav. Seb., v. dei Fiori

Delegati della Camera di Comm.

Rossi avv. grand'Uff. Teofilo, Senat[or]e, *presid.*, predetto.
Campredon d'Albaretto conte Emanuele, *vice-presid.*, v. S. Secondo 19.
Granero Gio., v. Ospedale 14.
Zecchini prof. cav. Mario, v. Mazzini [1]0.
Pavia cav. Angelo, v. Berthollet 46.

Commissione [pe]r l'accert. dei prezzi dello zucchero in Torino.

[Rog]none cav. uff. Carlo, *presidente*, pred.

Delegati della Camera di Comm.

[..]o Sisto c. Vitt. Em. 44*bis*.
[..]nno Alfieri, v. Pietro Micca 4.
[..]lanis cav. Amedeo, v. Papacino 2.

Delegati del Municipio

[..]econis comm. Camillo, v. Garibaldi 13.
[..]sio cav. Edoardo, v. Genova 1.
[..]vara ing. cav. Carlo. via Ettore De Sonnaz 9.

Delegazioni.

Imposte dirette [Co]mmissione Provinciale di Torino Biennio 1909-910.

[Bo]cca comm. avv. Ferd., *membro effettivo* predetto.
[Ro]gnone cav. uff. Carlo, *membro suppl.*, predetto.

Consiglio direttivo [d]ell'Associaz. Serica e Bacologica del Piemonte in Torino Triennio 1909-910-911.

[Gi]orgis cav. Camillo, predetto.

[C]onsiglio gener. del Banco di Napoli Biennio 1910-911.

[Bo]cca comm. avv. Ferdin., predetto.

Cons. di vigilanza della stanza [di] compensaz. presso il Banco di Napoli in Torino - Anno 1910.

[Pe]llosio cav. Pietro, predetto.

Consiglio superiore [d]ell'Industria e del Commercio Triennio 1908-909-910.

[Bo]cca comm. avv. Ferdin., predetto.

Comitato Esecutivo [U]nione delle Camere di Commercio Anno 1910.

[Bo]cca avv. comm. Ferdinando, predetto.

Collegio di Periti [pe]r la risoluzione delle controversie doganali Triennio 1909-910-911.

[Se]rralunga comm. G. B., predetto.

Comitato peritale [p]er la Tassa di fabbric. degli spiriti Triennio 1909-910-911.

[..]usoero ing. cav. Ant., *membro effettivo*, v. Assarotti 4.
[Sa]lomone cav. ing. A. Mario, *membro supplente*, v. S. Tommaso 10.

Comitato per la Navigaz. Interna. Anno 1910.

Rossi avv. grand'uff. Teofilo, predetto.
Bocca comm. avv. Ferdin., predetto.
Craponne Bonnefon cav. Luigi, predetto.

Consorz. per la Navig. Interna nella Valle Padana.

Rossi avv. grand'uff. Teofilo, predetto.

Commissione Compartimentale del Traffico di Torino. Biennio 1910-911.

Bocca comm. avv. Ferdin., predetto.

Consiglio Generale del Traffico Anno 1910.

Bocca comm. avv. Ferdin., predetto.

Consorz. Auton. del Porto di Genova. Anni 1909 al 1912.

Lombardi comm. Felice, predetto.

Consiglio direttivo Associazione Serica - Torino Triennio 1909-910-911.

Giorgis cav. Camillo.

Istit. Tecnici - Giunte di vigilanza.

Istituto Tecnico Germano Sommeiller in Torino Quinquennio 1906-907 al 1910-911.

Peverelli cav. uff. Cesare, predetto.

Istituto Tecnico M. Buniva in Pinerolo Quinquennio 1907-908 al 1911-912.

Parodi cav. Eugenio.

Istituto Tecnico C. Cavour in Vercelli Triennio 1909-910 al 1911-912.

Fortina cav. Luigi.

Consiglio di perfezionamento della Scuola Professionale di Biella Triennio 1910-911-912.

Serralunga comm. Gio. Batt., predetto.

Consiglio d'Amministrazione dell'Istituto Professionale Pacchiotti di Giaveno Biennii 1909-910 — 1910-911.

Sclopis ing. comm. Vittorio, predetto.

Consiglio d'Amministrazione dell'Istituto Internazionale Italiano Triennio 1907-908 al 1909-910.

Negri prof. cav. uff Pasquale, predetto.

Scuola Superiore di Commercio in Torino. Triennio 1907-908 al 1909-910.

Bocca comm. avv. Ferdinando, predetto.

Scuola media di Commercio. Triennio 1907-908 al 1909-910.

SEZ. MASCHILE

Bocca comm. avv. Ferdin., predetto.

SEZ. FEMMINILE

Negri prof. cav. uff. Pasquale, predetto.

Consiglio d'Amministraz. della Scuola Italiana di Conceria Triennio 1908-909-910.

Rognone cav. uff. Carlo, predetto.

R. Scuola
Professionale Tipografica in Torino
Anni 1907-910.
Bosso cav. Giacomo, predetto.

Scuola
Professionale Orefici in Torino.
Biennio 1910-911.
Rognone cav. uff. Carlo, predetto.

Comm. aggiudicatrice
dei premi Weill-Weiss
Anno 1910.
Penotti cav. Giovanni, predetto.

Scuola Filologica Professionale
di Vercelli - Anno 1910.
Lombardi cav. Felice, predetto.

Stazione
sperimentale di risicoltura (Vercelli).
Anno 1910.
Lombardi cav. Felice, predetto.

Commissione per le Borse
di pratica Commerciale ed Industriale
in Italia ed all'Estero.
Anno 1910.
Bozzalla avv. comm. Cesare, predetto.

Consorzio antifillosserico Subalpino.
Anno 1910.
Sacerdote cav. Leone, predetto.

Commissione Provinciale di Torino
per le Imposte dirette
Triennio 1910-12.
Bocca avv. comm. Ferd., *membro effett.*
Rognone cav. uff. Carlo, *membro suppl.*

Impiegati.

Dogliotti avv. Casimiro, cav. uff. ✠, *segretario-capo*, v. Ospedale 28.

1ª Sezione – Segreteria.
Segretario
Colla avv. Guido, v. Cibrario 54.
Contabile
Rossi Basilio Eugenio, p. Statuto 17.
1° Applicato
Bravo Vitt., v. Carlo Alberto 24 *bis*.
2° Applicato
Gili Antonio, v. Ospedale 26
3° Applicato
Rabachino Gio., v. S. Teresa 24.
4° Applicato
Dematteis Mario, v. S. Massimo 47.
5° Applicato
Ripamonti G. B. Alessandro, v. dei Fiori 34.

2ª Sezione.
Museo Commerc. e Biblioteca
Segretario-bibliotecario
Gulinelli cav. avv. Albino, v. S. Massimo 43.
1° commesso (di nomina governativa)
Gambini Massimo, v. Silvio Pellico 17.
1° Applicato
Bravo Enr., p. Mad. Cristina 2.
2° Applicato
Fasano rag. Felice, v. Andrea Doria 8.

R. Museo Commerciale
posto sotto la Direzione
della Camera di Commercio ed Arti di Torino
dal 1° Luglio 1894.

Via dell'Ospedale 28, ☎ 43-01.

È suo scopo promuovere ed agevolare l'iniziativa dei commercianti negli scambi coll'estero, sia per la importazione di materie prime, come per la esportazione di manufatti nazionali in concorrenza, sulle diverse piazze, dei prodotti similari di altri Stati.

A conseguire questo intento il R. Museo commerciale compie le seguenti funzioni:

a) raccoglie campioni di materie prime e di merci lavorate divise in tre sezioni: prodotti lavorati di maggior consumo sui mercati esteri, materie prime estere, prodotti di fabbricaz. italiana;

b) richiama l'attenzione dei produttori nazionali sovra i campioni esteri di mano in mano che gli pervengono, fornendo intorno ad essi tutti i dati possibili;

c) avverte i produttori interessati della richiesta di speciali produzioni sui mercati esteri e delle condizioni di smercio;

d) richiama l'attenzione dei visitatori del Museo -- esteri o grossi esportatori — sui campioni di produzione nazionale raccolti nel Museo;

e) fornisce colla massima sollecitudine ai produttori e commercianti italiani, tutte le notizie che gli sono chieste, concernenti i mercati stranieri, i prodotti d'importazione, le materie prime, le tariffe di trasporto per terra e per mare, le case commerciali estere, ecc., ed alle case commerciali e di rappresentanza all'estero le notizie sui prodotti nazionali atte a favorirne l'esportazione;

f) agevola il concorso dei fabbricanti nazionali alle esposizioni meritevoli d'appoggio ed anche promuove quelle che paiono opportune;

g) informa i produttori nazionali degli appalti di forniture banditi in Italia ed all'estero;

h) cura la diffusione delle notizie utili all'industria ed al commercio, ed acconcie a sviluppare l'esportazione dei prodotti nazionali.

Orario: Il R. Museo commerciale è aperto tutti i giorni feriali dalle 9 alle 12 e dalle 14 alle 18.

Borsa di Commercio
Via Ospedale 28, ☎ 39-94.
Sindacato di Borsa, ☎ 20-64
Presidente
Curioni cav. Augusto, agente di cambio.
Vice-presidente
Rosso Aug., mediatore per le sete
Segretario
Ovazza cav. Ernesto, agente di cambio.
Membri
Colombo Giuseppe, agente di cambio.
Frignocca Giuseppe, id.
Marentino cav. Achille, id.
Morelli Gustavo, id.
Gilli Mario, mediatore per le sete.
Moda Adelchi, id.

Agenti di Cambio (vedi pag. 265).
Mediatori per le Sete (vedi pag. 266).
Mediatori in Cereali (vedi pag. 266).
Periti Commerciali (vedi pag. 895).
Ruolo dei Traduttori (vedi p. 897).

Magazzini Generali (Docks)
Viale **Stupinigi** e via Circonvallazione.

Istituiti ed eserciti dalla Società di trasporti anonima cooperativa a capitale illimitato. Sede in Torino, v. Nizza 31.

Nei Magazzini Generali si ricevono in custodia anche merci in franchigia di dazio comunale.

L'Ufficio dei Magazzini Generali rilascia fedi di deposito (Warrants) ai depositanti che gliene fanno domanda. Le merci nei Magazzini Generali sono distinte con un numero d'ordine senza indicazione di nome.

Società Magazzini Generali Docks Piemontesi
(Anonima Cooperativa - Capitale illimitato)
Sede: Via Ludovico Muratori.

È suo scopo provvedere alla costruzione ed esercizio dei Magazzini Generali, Docks, con annessa dogana e deposito franco, Magazzini privati in esenzione di dazio, corrispondenti alle esigenze del commercio, nonchè ai futuri ampliamenti richiesti dallo sviluppo commerciale della Città.

Consiglio d'amministrazione
Boggio ing. comm. Camillo, p. S. Martino 7.
Diatto geom. cav. Pietro, p. Cavour 9.
Gamna cav. Luigi, c. Oporto 26.
Gribaudi Andrea, c. Re Umberto 25.
Lang Giorgio, v. Bricherasio 4.
Ottolenghi cav. Cesare, v. Pr. Amedeo 20.
Pioda rag. Ernesto, v. Pisa 40.
Timossi cav. Paolo, v. Monti 26.
Ulrich Vinc., v. Ilarione Petitti 6.
Segretario del Consiglio
Tenivella Arnolfo, v. Nizza 31.
Sindaci effettivi
Barale Pier Candido, c. Ponte Mosca 4.
Rolandi Ernesto, v. S. Secondo 19.
Mercandino rag. Gio., v. Lagrange 20.
Sindaco supplente
Fiorio Gius., v. Porta Palatina 9.
Probiviri
Avezzano cav. Gio., v. Nizza 133.
Fiorio cav. Antonio, v. Vassalli Eandi 9.
Vogliotti Gio., c. Valentino 24.

Società Torinese Tramways e Ferrovie economiche
Sede: Torino, ☎ 10-69.
Capitale versato Lire 5.250.000
Direzione: Corso Reg. Margherita 114.
Linee a **Trazione elettrica** v. Elenco p. 239.
Rete a vapore
Stazione di partenza, v. Sacchi 1, ☎ 84.
Ufficio e Staz. merci, v. Sacchi 56, ☎ 38.
Linee .... { Piossasco-Cumiana-Pinerolo. Orbassano-Trana-Giaveno. Stupinigi-Vinovo-Piobesi. }
Presidente
Gariazzo avv. Mauro, v. Cernaia 14.
Vice-presidente
Esterle ing. comm. Carlo (Milano, v. Tommaso Grossi 2.

Consiglieri
Cohen dott. Rodolfo (Norimberga).
Gianzana cav. Mino (dirett. Banca Commerciale Italiana, Milano).
Jacobs comm. ing. Giulio (Bruxelles, rue de Namur 54).
Janssen comm. ing. Leone (Bruxelles, rue Lesbroussart 127).
Kapp comm. console Carlo (Milano, via Quintino Sella 3).
Magrini dott. Franco, *dirett. Società Toscana per imprese elettr.* (Firenze).
Pollone comm. Eugenio, c. Siccardi 21.
Sindaci
Anselmi cav. avv. Umb., p. Solferino 22.
Boselli avv. cav. Silvio, v. Pietro Micca 10.
Longhi cav. Pietro, v. Mazzini 54.
Sindaci supplenti
Lavista Ettore, v. Arsenale 4.
Rol avv. Vittorio, v. S. Teresa 9.
Direttore
Lauchard cav. Emilio, v. Ett. de Sonnaz 7.
Capo Esercizio (rete a vapore)
Challiol cav. ing. Alberto, v. Pio Quinto 1.

Società Anonima dei Tramways di Torino
Sede: Bruxelles
Capitale interamente versato Lire 7.000.000
Direzione: c. Reg. Margherita 114.
Direz., Contab., Servizi tecnici ☎ 10-69
Personale, Movimento . . . ☎ 33-19
Rete Urbana v. Elenco a p. 239.
Rete Suburbana.
Stazione di partenza, p. Castello.
Stazione merci
Barriera di Casale – Via Balbo 27.
Linee esercite { Torino-Brusasco. Torino-Poirino. Torino-Settimo. }
Jacobs ing. comm. Giulio, *pres.* (Bruxelles).
Balser cav., *consigliere* (Bruxelles).
De Bauer R., *id.* id.
Cohen dott. R., *id.* (Norimberga).
Janssen ing. comm. Leone, *id.* (Bruxelles)
Stern H., *id.* id.
Van der Belen *sindaco* id.
Van den Bosch L., *id.* id.
Wiener E., *id.* id.
Lauchard cav. Emilio, *dirett.*, v. Ettore de Sonnaz 7.

Società Anonima Tramvia Automotofunicolare di Catanzaro
Soc. Anon. - Capitale L. 400.000
Sede in Torino: Via Pastrengo 18 nello studio Strada ing. E., ☎ 34-53.
Presidente
Prever Felice, *industriale* (Giaveno).
Vice-presidente
Pasteris ing. Gio., v. Principi d'Acaja 15.

Segretario
Antonielli di Oulx ing. Carlo Felice, via Lagrange 29.
Consiglieri
Pasteris ing. G., v. Princ. d'Acaja 15.
Prever Felice (Giaveno).
Masciari cav. Gennaro (Catanzaro).
Vigliardi-Paravia cav. Gius., v. Alfieri 26.
Sindaci effettivi
Aimerito ing. Carlo, v. S. Teresa 11.
Regoliosi dott. Emilio, v. Massena 4.
Saxer rag. Edoardo, v. Alfieri 19.
Sindaci supplenti
Lombardini dott. Ottavio, c. Valentino 1.
Serra rag. Cesare, c. Re Umberto 40.

Società Reale Mutua

a quota fissa contro gl'incendi e rischi accessori
(Fondata nell'anno 1829).
Vedi a pag. 130 e Annunzi speciali, p. 28.
Torino, v. delle Orfane 6, pal. proprio
Ammin. ☎ **29-33** *Agenzia* ☎ **6-85.**
Fondo di Riserva L. 9.971.450,22
Entrate sociali ordin.: circa L. 8.700.000 all'anno

Consiglio Generale.
Presidente onorario
S. A. R. il Principe Emanuele Filiberto di Savoia, Duca d'Aosta.
Presidente
Usseglio comm. avv. Leop., v. Genova 3.
Vice-presidenti
Municipio di Torino.
Chiesa comm. sen. Mich., c. Vitt. Em. II, 91.

Giunta del Consiglio Generale.
Usseglio comm. avv. Leopoldo, predetto.
Consiglieri
Chiesa comm. senatore Michele, predetto.
Gazelli di Rossana conte comm. Alberto, v. Mazzini 43.
Gromis di Trana conte avv. Emilio, via S. Dalmazzo 6.
Luserna di Rorà march. Maur., v. Cavour 13.
Supplenti
Solaroli di Briona march. Davide.
N. N.

Consiglio d'Amministrazione.
Presidente
Cordero di Vonzo conte Carlo, v. della Rocca 15.
Consiglieri
Ricci march. sen. ing. Vinc., v. Napione 2.
Camerana conte avv. Edoardo, c. Oporto 23.
Engelfred cav. avv. Gius., c. Cairoli 8.
Galleani d'Agliano conte Gius., v. Maria Vittoria 18.
Gay di Quarti Calisto, march. di Lesegno, c. Re Umberto 2.
Gonella cav. ing. Andrea, v. Accad. Alb. 3.
Sella cav. Silvio, p. Vitt. Em. I, 23.
Richetti avv. Filiberto, v. Genova 3.
Cavalli d'Olivola cav. ing. Camillo, v. Po 30.
Pulciano cav. ing. Melchiorre, v. Carlo Alberto 18.

Compagnia Anon. d'Assicurazione contro i danni degli Incendi

e rischi accessori a premio fisso
Autorizzata da S. M. il Re Carlo Alberto (Regie Patenti 5 gennaio 1833). — Società per azioni. Capitale versato L. 1.125.000.
Sede e Direzione: v. Maria Vittoria 18 (pal. proprio) ☎ **5-91.**

Consiglio d'Amministrazione
Presidente
Pollone comm. Eugenio, amministratore delle Ferrovie Second. della Sardegna, della Banca Comm. Italiana, della Cassa di Risparmio di Torino, ecc., ecc., corso Siccardi 21.
Amministratori
Gandolfi Achille, capo della Ditta omonima, v. Mad. Cristina 9.
Capriolo cav. Em., c. Duca di Genova 38.
Gonella comm. avv. Alberto, della Banca Kuster e C., v. Silvio Pellico 31.
Barbaroux Emilio, della Banca Barbaroux padre e figlio, v. Ospedale 1.
Mancio cav. Camillo, *procurat. della Banca fratelli Ceriana*, v. Ettore De Sonnaz 7.
Sindaci
Rocca cav. ing. Alfredo, c. Valentino 40.
Arrigo avv. Felice, p. Carlo Felice 2.
Pansa Ernesto, v. Venti Settembre 54.
Direttore
Brocchi cav. Augusto, v. Lungo Po 6.
Vice-direttore
Cauvin Arturo, c. S. Martino 8.

« L'Italiana »

Comp. Anon. di Assic. e Riassicuraz. a premio fisso.
Via Venti Sett. 54, ☎ **15-13**
Agenzie nelle principali città ital. ed estere

Vita - Infortuni

Capit. Soc. L. 3.500.000
Consiglio d'Amministrazione
Presidente
Bellia comm. Celestino, v. Papacino 21.
Vice-presidente
Carrega march. Antonio Gerolamo, Villa Raggio S. Luca d'Albaro (Genova).
Amministratori
Bossi avv. Vittorio, v. dei Mille 4.
Figari cav. Carlo (Genova, p. Demarini 1).
Lepetit dott. cav. Roberto (Milano).
Mancini comm. Ant. (Genova, v. S. Agnese 7).
Miglia cav. avv. Luigi (Susa).
Rocca G. Gio. (Genova, c. Torino 33-3).
Tassara cav. uff. avv. Costant. *Amministratore delegato* Ferriere di Voltri.
Varalda dott. Luigi, v. Manzoni.
Sindaci effettivi
Del Corno cav. avv. Ottavio, v. Bertola 68.
Oppenheim avv. Giulio (Genova, piazza Erbe 12).
Appiani rag. prof. Gio., v. Mercanti 16.

Sindaci supplenti
...chi Pellati conte avv. Franco, v. San Quintino 47.
... rag. Emilio, v. Botero 8.
Direttore generale
M... Alessandro, v. Assietta 21.
Vice-direttore
...sio Eugenio, v. Cernaia 9.

Incendio - Trasporti

Capitale Sociale L. 5.000.000
S... *sociale:* **Genova**, p. Nunziata 18.
Torino, Galleria Natta 4. ☎ **42-81.**
...nsiglio d'Amministrazione
Presidente
...no comm. Adolfo (Genova).
Vice-presidente
...a cav. uff. avv. Costantino (Genova).
Amministratori delegati
...lli avv. Cesare Luigi, v. Roma 43.
... Giov. Gius. (Genova).
Amministratori
... avv. Vittorio, v. dei Mille 4.
... cap. cav. Carlo (Genova).
...t dott. cav. Roberto (Milano).
M... cav. avv. Luigi (Susa).
P...i cav. Eugenio (Alassio).
...rnia cap. Michele (Genova).
Sindaci effettivi
...no avv. Camillo, v. Consolata 1.
...i rag. prof Emilio (Genova).
O...nheim avv. Giulio, predetto.
Direttore generale
...i rag. prof. Zaccaria (Genova).
Agente generale
A...-Bertazzi geom. Giulio, corso Re Umberto 38.

Società « La Forza »

Ass...urazioni generali e riassicuraz. a capitale illimitato.
... : **Vita, Incendio, Furti, Vetri, Disgrazie, Grandine.**
...r. Cavoretto 3 (Villa Erminia).
Presidente
... di Vesme nob. cav. Enr., v. Montevecchio 3.
Consigliere Delegato
... Michele, *dirett. gen.*, v. Cavoretto 3 (Villa Erminia).

Società Anonima dei Consumatori Gas-Luce

Capit. Soc. inter. versato L. 4,800,000
Direzione: Via Alfieri 13, ☎ **9-35.**
Servizio notturno: Via Arsenale 12.
Officina: c. Reg. Margh. 52, ☎ **600.**
Presidente
...as cav. Gioachino, v. dei Mille 16.
Vice-Presidente
C...ello cav. Franc., p. Gran Madre di Dio 6.
Consiglieri
Berzia cav. Pietro, v. Tarino 8.
Canova ing. Giov., v. Assietta 29.
Caglieri Gius., c. Valentino 37.
Cravetto Tommaso, v. Mazzini 12.
Del Tetto cav. Domen., v. Card. Maurizio 24.
Scott Alfonso, p. Castello 26.
Tirozzo Gio., v. Venti Sett. 41.
Sindaci effettivi
Della Rocca cav. Andrea, p. Castello 25.
Guidetti-Serra ing. Felice, v. Circonv. 93.
Mulassano Amilcare, c. Pr. Oddone 71.
Sindaci supplenti
Bertola cav. Carlo, c. Princ. Oddone 12.
Cambiano Placido, c. Vitt. Em. II, 54.
Direttore
Beria cav. rag. Giacomo, officina Gas, Vanchiglia, c. Regina Margherita 52.
Ingegnere Capo della Società
Margary ing. Carlo, c. Reg. Margherita 52.
Segretario
Giordano Lorenzo, v. Pio Quinto 13.

Società Italiana per il Gas

Capitale versato 4.000.000
Direzione: via Lagrange 12 ☎ **6-94.**
Officina: corso Savona 24 ☎ **4-84.**
Servizio pubbl.: v. Lagrange 12 ☎ **7-39.**
Ufficio lavori: c. Savona 24 ☎ **29-81.**
Caserma accend.: v. Juvara ☎ **29-18.**
Id. c. Savona 22 ☎ **28-95.**
Presidente
Albanelli comm. Gio., v. Ponza 2.
Vice-presidente
Gonella avv. comm. Alb., v. Silvio Pellico 31.
Consiglieri
Blavier Prospero (Palermo).
Chamon cav. Gabriele (Parigi).
De Castro Osvaldo (Roma).
Polli ragion. Pietro (Milano).
Rava comm. Enrico (Milano).
Vogel ing. Luigi (Milano).
Sindaci
Bertasso cav. Luigi, v. Vanchiglia 14.
Remondini avv. Adolfo, c. Vinzaglio 6.
Wehner cav. Fed., c. Siccardi 71.
Sindaci supplenti
Cocito conte avv. Eug., v. Princ. Amedeo 13.
Camussi rag. Camillo, v. La Marmora 24.
Direttore
Spreafico ing. Leonida, comm. ✠, ✱, via Lagrange 12.
Capo ufficio contabilità
Ferraris cav. uff. rag. Carlo, v. Cernaia 26.
Capo ufficio lavori
Goffi geom. Domenico, v. S. Quintino 48.
Capo ufficio commerciale
Bistolfi Lodovico, v. Almese 12.
Capo servizio officina
Dellacasa ing. Ugo, c. Savona 24.
Capo servizio esterno
Gariglio Federico, c. Savona 28.

Società Anon. Elettricità Alta Italia

Capitale Soc. L. 15.000.000 interamente versato.
Via dell'Arsenale 21, ☎ 11-62.

Presidente
Koechlin-Hoffmann comm. R. A. (Basilea).
Vice-presidenti
Ceriana comm. ing. Franc., p. Solferino 11.
Castelbolognesi comm. Giacomo (Roma).
Consiglieri
Budde dott. prof. E. A. (Berlino.
Koechlin ing. René (Basilea).
Sarasin-Iselin Alfred (Basilea).
Zellweger Ulrich (Basilea).
Usteri-Pestalozzi E., colonnello (Zurigo.
Vicarino Fernand (Nizza).
Losio comm ing. Carlo, c. Vinzaglio 32.
Rebaudengo conte avv. Eug., via Carlo Alberto 40.
Scotti cav. ing. Alessandro (Milano).
Sindaci
Burckhardt C. A. (Basilea)
Griot von Salis E. (Zurigo)
Ferrero avv. Giac. Ant., v. Consolata 5.
Sindaci supplenti
Mohler Jakob (Basilea.
Navaretti Giovanni, v. Papacino 2.
Direttori
Schultz ing. cav. Giorgio, v. Arsenale 21.
Stoffel Adolfo, v. Pastrengo 29.
Arcozzi-Masino cav. avv. Fulvio, *Segret. del Cons. d'Amministr.*, c. Palestro 5.
Vice-Direttori
Lutz ing. Carlo, v. Arsenale 19.
Chiesa ing. Terenzio, v. Alfieri 21.

Soc. Anon. Piemont. di Elettricità

Capitale versato L. 4.800,000
Concessionaria dell'illum. elettr. di Torino
Sede Soc. e Direz.: V. Bogino 9, ☎ 5-65.
Stazioni centrali — *Per l'illum. pubblica:* Mad. del Pilone (ant. Molino Catene). *Per l'illumin. privata:* Regio Parco (antica Cartiera).

Presidente
Ceriana comm. ing Franc., p. Solferino 11.
Consiglieri
Turrettini ing. Teodoro (Ginevra).
Chenevière Edmondo (Ginevra).
Budde prof. dott. E. (Berlino).
Sarasin-Iselin Alfred (Basilea).
Burckhardt C. A. (Basilea).
Koechlin ing. René (Basilea).
Aguet cav. James (Roma).
Direttore tecnico e amministrativo e Segr. del Consiglio d'Ammin.
Pinna cav. ing. Raffaele, v. Bogino 9.
Sindaci
Cornagliotto ing. Gius., p. Carignano 2.
Baer avv. Enrico, v. Montecuccoli 2.
Biolley Alessio, c. Vitt. Em. II, 92.
Sindaci supplenti
Vandone ing. Ant., p. Vitt. Em. 19.
Marangoni avv. Carlo, c. Re Umberto 8.

Soc. Ital. di Applicazioni elett…

(Anonima) in liquidazione
Capitale Soc. L. 4,200,000, emesso L. 3,15…
Sede sociale: Torino
Via dell'Arcivescovado 10, ☎ 4-…

Commissione di liquidazione
Fenoglio ing. cav. Pietro, v. S. Dalmaz…
Belloni cav. Gaet. (Milano, v. Manzon…
Salvatore comm. Vinc. (Milano, v. Bi…
Liquidatore
De Benedetti ing. Em., v. Arcivescova…
Sindaci effettivi
Boggio avv. Gius., v. Barbaroux 6
Traversa cav. avv. Art., p. Bodoni 5
Valente rag. Italo, v. Monte di Pie…
Sindaci supplenti
Porazzi cav. rag. Enrico, c. Siccar…
Penati avv. Gio., v. Garibaldi 46.
Cassiere-contabile
Rossi rag. Lodovico, c. Duca di Gen…

Società per impianti ed Appl. Elettri…

(Anonima)
Capitale Sociale L. 500.000 - Emesso 100.…
Via Arcivescovado 10.

Presidente
Fracassi on. march. Dom., Senatore del Regno (Cherasco.
Vice-Presidente
Biglia cav. Celestino, via Massena …
Consiglieri
De-Benedetti ing. Emilio, v. Arcives… 10.
Casana barone Paolo (Intra).
Rasini cav. Cesare (Roma).
Sindaci effettivi
Traversa avv. cav. Arturo, p. Bod…
Boggio avv. Gius., v. Barbaroux 6
Clerici ing. Carlo (Milano, v. Brog… 6).
Sindaci supplenti
Neyrone cav. ing. Gino, v. Saluzzo …
Testa rag. Gustavo, v. Arcivescovado 10.
Direttore
Macola ing. Gino, v. Arcivescovado 10

Società Anonima Veneta Impianti Elettrici

Capitale Soc. L. 500.000 - Emesso L. …
Sede Soc.: **Bassano** (Vicenza)
Uff. d'amm. Via Arcivescovado 10.

Presidente
Menotti ing. Barbieri, v. Cibrario 11.
Vice-presidente
Negrello rag. Narciso (Padova).
Consiglieri
Gobbi ing. Guido, v. Arcivescovado 10.
Barbieri rag. Antonio (Conegliano Veneto).
Rossi rag. Lodovico, c. Duca di Genova 4.

Sindaci effettivi
…rdi ing. Gerolamo (Bassano, Vicenza).
…la ing. Ugo, v. Arcivescovado 10.
…avegna dott. Gius. (Narzole.
Sindaci supplenti
M…hio Gio. Batt. (Cismon, Vicenza).
…acchini Giovanni fu Pietro (Bassano, Vicenza).

Soc. An. Ing. V. Tedeschi e C. Fabbr. fili e cavi elettrici isolati

Capitale versato L. 2.000.000
…Monte Bianco 7, ☎ 5-75 e 13-85.

Presidente
…lmann Cesare (Milano, v. Jacini 6).
Consiglieri deleg. e Direttori gener.
…eschi Gius., v. Cernaia 46.
…eschi cav. ing. Vitt., c. Vinzaglio 10.
Consiglieri
…chard cav. Emilio, v. Ett. De Sonnaz 7.
…ista Ettore, presso la Banca Commerc.
Sindaci effettivi
…liese Alessandro, c. Re Umberto 11.
… cav. avv. Vitt., presso la Banca Comm.
…ano Emilio, c. Re Umberto 8.
Sindaci supplenti
…liese rag. Emanuele (Vercelli).
…lmer Eugenio, presso la Banca Comm.

« Urtis » Soc. Anonima commercio articoli elettrici

Cap. L. 450.000, interamente versato
Via Venti Sett. 30-32 - ☎ 11-86.
Milano, via S. Tommaso 3.

Presidente
…gliotti cav. uff. Vinc., p. Vitt. Em. I, 19.
Vice-presidente
…ia Gatti cav. avv. Cesare, v. Colli 15.
Consiglieri
…is Cesare, v. Venti Sett. 32.
…ita ing. Domenico (Milano).
…le Emanuele (Genova).
Sindaci effettivi
J…n ing. Gaspare, v. Passalacqua 1.
…bbi rag. Gerardo, v. Giannone 7.
…yrone ing. cav. Gino, v. Saluzzo 9.
Sindaci-supplenti
Poggio avv. Ettore (Alessandria).
Direttore generale
Urtis Cesare, v. Venti Sett. 32.

Soc. Rodellono, Facetti e Sala

Gas - Elettricità - Igiene
(Società in accomandita per Azioni)
Capitale L. 800.000
Via S. Chiara 17 ☎ 13-83
Stabilim. e fonderia **Favria Canavese**

Comitato di vigilanza
Pecco avv. Basilio, v. Corte d'App. 9.
Tapparo dott. Felice, c. Siccardi 79.
Moschetti ing. cav. uff. Stefano, p. Vittorio Emanuele I, 12.
Gerenti
Rodellono Benedetto (Milano).
Ainardi Romano, v. Massena 54.
Facetti Virginio (Milano).
Sindaci
Borgialli avv. Cesare Luigi, v. Roma 43.
Broglia rag. prof. cav. Gius., p. Solferino 6.
Devalle ing. Gio., c. Siccardi 4.
Procuratore
Rosatti Attila Enea (Milano.

Società Idro-Elettrica Eporediese

in liquidazione
Capitale L. 253.000 - Versate L. 216.040
Scopo: acquistare ed utilizzare forze idrauliche
5 - Corso Vinzaglio - 5

Giretti avv. Gino, *liquidatore.*
Sindaci
Castello Nestore, p. Vitt. Em. I, 21
Boggio avv. Gius., v. Barbaroux 6.
Porazzi rag. Enrico, c. Siccardi 78.

Società « Pietro Giovanetti » per impianti di illuminaz. e forza

Capitale L. 230,000
Stabilim.: c. Francia 277, ☎ 29-08.
Direttore: ☎ 30-31.

Presidente
Barbavara di Gravellona conte Francesco, v. S. Tommaso 28.
Consiglieri
Garibaldi Nicolò, Bolzaneto (Genova).
Nicolello ing. Camillo, v. Garibaldi 13.
Biasoli cap. Aldo, v. Sebast. Valfré 16.
Pezzi cav. Bartol., v. Duch. Jolanda 8.
Sindaci effettivi
Pastorino rag. Gius., v. Pio Quinto 9.
Falda gener. cav. Marco, c. Re Umberto 12
Sindaci supplenti
Gastaldi Cesare.
Direttore
Giovanetti Pietro, v. Princ. d'Acaja 10.

« Fiat » Fabbr. Ital. Autom. Torino

Corso Dante 30-35.
(Società Anonima, Capitale 12.000.000).

Direz. e Amministrazione, c. Dante 30 e 35.	☎ 45-01, ☎ 45 02, ☎ 45-03
Fonderie v. Cuneo 20 . . .	☎ 2-40
Officine (*ex Brevetti Fiat*), v. Cuneo 17.	☎ 19-60, ☎ 30-44

Presidente
Marangoni avv. comm. Aless., c. Re Umb. 8.
Vice-presidente
Ferraris cav. ing. Dante, c. Vinzaglio 17.
Amministratore delegato
Agnelli cav. Gio., v. Burdin 38.

Consiglieri

Capuccio cav. Luigi, v. Lamarmora 2.
Ceriana comm. ing. Franc., p. Solferino 11.
Ferro cav. Emilio, c. Peschiera 8.
Gariazzo avv. Mauro, v. Cernaia 14.
Pollone comm. Eug., c. Siccardi 21.
Rebaudengo conte Eug., v. Carlo Alb. 40.
Broglia cav. rag. prof. G., *segretario*.

Sindaci

Bassani ing. Giorgio, v. Cibrario 10.
Grassi cav. Carlo, v. Po 39.
Vinea Gio., v. della Rocca 21.

Sindaci supplenti

Pallanzio Marco, v. Bern. Galliari 19.
Navaretti Gio., v. Papacino 2.

Direttore commerciale

Marchesi ing. cav. uff. Enrico, v. Passaqua 10.

Direttore tecnico

Fornaca ing. Guido, v. dei Mille 32.

Direttore delle officine

Rostain cav uff. Alfredo, ✠, v. Cuneo 21.

Direttore amministrativo

Broglia rag. prof. cav. Gius., p. Solferino 6.

Direttore delle fonderie

Mattè Trucco ing. Giacomo, v. Cuneo 20.

Soc. Torinese Automobili « Rapid »

(Anonima)
Capitale Soc. L. 5 000.000
Emesso e versato Lire 2.643.750

Sede: Barriera di Nizza 154, 15-15.

Presidente

Cerutti cav. avv. Cirillo, v. Pietro Micca 9.

Vice-presidente

Schiapparelli dott. cav. Emilio, v. S. Anselmo 15.

Consiglieri

Ceirano Gio., c. Vitt. Em. II, 9.
Bottero Alberto, Albenga.
Curti ing. Carlo, v. Barbaroux 1.
Borgialli avv. Cesare Luigi, v. Roma 43.

Sindaci effettivi

Bona cav. Maurizio, v. Bogino 35.
Ferroglio rag. Pietro, v. Po 25.
Sassoli cav. uff. Art. (Milano, via Pietro Verri 12-14).

Sindaco supplente

Cusani di Sagliano conte Ferdinando, v. Amedeo Avogadro 26.

Amministratore delegato

Scott Alfonso, v. Giovanni Lanza 57 (già Circonvallazione 91).

« Fides »
Fabbr. di Autom. Brevetti Enrico.

Società Anonima — Sede in **Roma**
Capitale sociale versato L. 1.200.000.

Officina ..... { **Torino**, via Monginevro (barriera di S. Paolo).

Presidente

Schiaffino cav. ing. Feder. (Genova).

egretario del Consiglio

Arnaldi Gerolamo (Roma).

Consiglieri

Levi comm. Clemente (Roma).
Scorza Giulio (Genova).
Parea cav. Carlo (Torino).

Sindaci effettivi

Cuccia avv. Luca.
Lonciani Pietro.
Schiaffino avv. Fortunato.

Sindaci supplenti

Ceroni Attilio
Mombello Umberto.

Direttore

Tolotti ing. Giulio.

Vice-direttore

Soria ing. Guido.

Società Anonima « Itala

Capitale Soc. L. 3.000.000
Emesso e versato L. 1.750.000

Barr. di Orbassano, 20 93 — 18 0

Presidente

Durazzo Pallavicini marchese Giacon Filippo (Genova).

Amministratori

Figari G. B (Genova, Villa Figari).
Figari Cesare (id.).

Amministr. delegati

Bigio Guido, v. Assietta 27.
Pavesio Edoardo, v. Mazzini 56.

Sindaci effettivi

Ovazza cav. Ernesto, v. Sacchi 14.
Colla rag. Ernesto, v. Cavour 8.
Mazzuccone avv. Franc. (Genova).

Sindaci supplenti

Levi cav dott. Ernesto (Torino).
Gualco rag. Angelo (Genova).

Offic. Meccan. Torinesi e Brevetti Automobili « Peugeot

Via Fréjus, angolo v. Borgone.

Presidente e amministratore delegato

Castaudi cav. uff. Giov., v. Roma 24

Vice-presidente

Talmone Alberto, v. Balbis 19.

Consigliere

Rolfo Alessandro (Porte, Pinerolo).

Sindaci effettivi

Serazzi prof. rag. Nino, v. Quattro Marzo 14
Gatti rag. Carlo, v. delle Scuole 9.
Pich avv. Ernesto, v. Vanchiglia 18.

Sindaci supplenti

Ghiglione rag. Camillo, v. S. Tommaso 8.
N. N.

Direttore tecnico

Della-Beffa ing. Umberto, v. Goito 3

Società Fonderie offic. « Fréjus » (Automobili « Diatto »).

Capitale L. 1.450.000 versato
a Fréjus 21-23, Via Moncalieri 15.
20-94. 4-74.

Presidente

N.

Vice-presidente ed amm. delegato

..to cav. ing. Vittorio, v. Arsenale 10.

Consiglieri

..ito cav. rag. Pietro, *dirett.* p. Cavour 9.
..taneo avv. Paolo, v. Fabro 8.
..lini Gio., v. Sacchi 12.
..rcellone avv. G. B., c. Vitt. Em. II, 68.
..ssio Camillo.

Sindaci

..pponi Trenca nob. avv. G., v. Venti Settembre 60.
..nella nob. ing. cav. Andrea, v. Accademia Albertina 3
..vot comm. Vitt., v. Villa della Regina.

Direttore delle Fonderie

..erruti di Castiglione Faletto conte Ugo, v. Moncalieri 17.

Direttore tecnico officine meccaniche

..cei ing. Colombo.

Ragioniere capo

..rtarolo rag. Guido, v. Venti Sett. 11.

Sotto-capo contabile

..llardi C., v. Po 10.

Cassiere

..equier Giacomo, v. Cavallerizza 4.

« S. P. A. »
Soc. Ligure Piem. Automobili

Anonima — Capitale Lire 4.500.000
Sede in **Genova**

Uffici e officine

Torino (barr. Crocetta) 25-51.

Presidente

..mba ing. Cesare (Genova).

Vice-presidente

..arel di Sant'Albano conte Edoardo, via Davide Bertolotti 2.

Amministratore delegato

..ccardo dott. L. A.

Amministratori

..mmirato ing. Gius. (Genova).
..ozano dott. Lor. (Genova).
..eirano cav. Matteo, v. Ormea 10.
..anza cav. Michele, c. Vitt. Em. II, 92.
Pallavicino march. Aless. (Genova).
Parodi ing. Cesare (Genova).
Ricchiardi cav. avv. Franc., v. Corte d'App. 9
Borengo Di Rorà conte Em., c. Siccardi 55.

Sindaci

Canepa avv. Vitt. (Genova).
Dapples avv. Enrico (Genova).
Mensio avv. Paolo, v. S. Teresa 11.

Sindaci supplenti

Galeppini Leopoldo (Genova).
Camere avv. Damaso (Genova).

Direttore tecnico generale

Ceirano cav. Matteo, predetto.

Direttore amministrativo

Rosa rag. Alcibiade, Officine Spa.

Società Anonima « Taurinia »

per la costruz. d'Automobili
(*in liquidazione*).
Capitale L. 350.000 aument. a L. 1.250.000

Officina e garage:
Via Salbertrand (Tesoriera) 15-01.

Liquidatori

Darbesio ing. Franc., v. Zecca 15.
Momo ing. Gius., v. Giusti 3.

Sindaci effettivi

Bona avv. Ernesto Flaminio, v. Scuole 11.
Coscia prof. ing. Armando (Pistoia).
Tibò rag. prof. Franc., v. Pietro Micca 4.

Sindaci supplenti

Vigliani ing. Giacomo, c. Vinzaglio 9.
Mussi-Nielli avv. Epifanio, v. Nizza 17.

Officine « Lux »

(Soc. Anon. con sede in Torino)
(*in liquidazione*).
Capitale sociale versato 696.000

Via Monginevro 141 e 147, 26-66.

Liquidatore

Serazzi prof. rag. Nino, v. Quattro Marzo 14.

Sindaci

Gallenga magg. Manfredo, v. Cibrario 29.
Sanero rag. Bartol., v. Ottavio Revel 17.
Ricchiardi rag. Gius., v. Garibaldi 46.

Soc. Torinese Autom. Elettrici

Capit. vers. L. 1.200.000
corso Reg. Margherita 46, 21-69.

Presidente

Leumann comm. Napol., c. Vitt. Em. II, 105.

Vice-presidente

Ferro cav. Emilio, c. Peschiera 8.

Amministratore delegato

Guidetti-Serra ing. Felice, v. Circonvallazione oltre Po 93.

Consiglieri

Canova ing. Gio., v. Assietta 29.
Cocito cav. ing. Ferdinando via della Rocca 38.

Sindaci effettivi.

Bollero avv. Guido, v. Romani 21.
Dellachà Camillo, c. Viuzaglio 12.
Parea cav. Carlo, v. Pastrengo 29.

Sindaci supplenti

Falco Vitt., v. Gioberti 8.
Saxer rag. Edoardo, v. Alfieri 19.

Soc. Ceirano Aut. Torino « Scat »
Anonima - Capitale L. 700.000. Versate L. 650.000
Corso Raffaello 19 e Mad. Cristina 66
☎ 24-53.
Presidente
Padrini Gius., v. Cibrario 39.
Vice-presidente
Omodei-Zorini Gius., v. Massena 4.
Amministratore delegato
Ceirano Gio., v. Mad. Cristina 66.
Amministratori
Di San Giorgio conte Dionigi Ambrogio (Cuneo Roata Rossi).
Martiny ing. G. Luigi, v. Pietro Micca 5.
Segre rag. Salvatore, v. Bogino 9.
Newton Gio. (Manchester).
Sindaci
Bollero avv. Guido, v. Romani 21.
Martini avv. Giacinto, v. Vitt. Amedeo 9.
Obert cav. avv. Ettore, v. Mercanti 16.
Sindaci supplenti
Valli Gilberto, v. Nizza 117.
Roggieri avv. Camillo, v. Genova 18.

Fabbre e Gagliardi
Società Anonima - Capitale vers. L. 2.500,000.
c. Re Umberto 62-64 ang. c. Peschiera.
☎ 19-80 e 5-61.
Fabbre cav. Pietro, *Presidente* (Milano).
Gagliardi Gio., *Consigl. deleg.*, v. Sacchi 26.
Consiglieri
Weiss Eugenio (Milano).
Levi Gattinara Lelio, c. Re Umberto 47.
Cattaneo avv. Paolo, v. Fabro 8.
Reinach cav. Ernesto (Milano).
Mazzoni avv. cav. Cesare (Milano).
Mazzotti-Biancinelli cav. dott. Lodovico (Milano).
Schoch Enrico (Milano).
Frigerio comand. nob. Ett., v. Venti Sett. 50
Sindaci
Bianco bar. avv. Filiberto, v. Superga 12.
Sacchi cav. rag. Guido (Milano).
Rota prof. Gio. (Milano).
Sindaci supplenti
Malnati rag. Carlo (Milano).
Scognamiglio avv. Umberto (Milano).
Procuratori generali
Vaudano geom. Ant., v. Gioberti 68.
Bonvicini Mario (Milano).

Garages Riuniti « Fiat - Alberti - Storero »
(in liquidazione).
Società Anon. - Capit. L. 2,500,000
Torino-Firenze-Genova-Roma-Milano-Napoli-Padova
Sede Centrale **Torino**
C. Mass. d'Azeglio 16, ☎ 13-05 e 27-19.
Liquidatore
Gitti prof. rag. Vincenzo.
Sindaci effettivi
Guerrieri di Mirafiori conte Gastone, ✻, v. della Rocca 20.
Casabella ing. Franc., v. Silvio Pellico 5.
Bosio avv. Carlo, v. Alfieri 21.

Società Anonima Garage Carrozzeria Automobili Alessio
Capitale L. 680 000, versato.
Sede in TORINO, via Orto Botanico 19, ☎ 12-54
Filiali { Roma, v. Sicilia e v. Basilicata. Napoli, p. Sannazzaro (Mergellina 56)
Presidente
Cibrario conte avv. Luigi, p. Em. Filib. 4
Amministratore delegato
Rolla Vitale, c. Duca di Genova 1.
Consiglieri
Enrietti Carlo (Roma).
Caudano Gius., p. Carlo Felice 8.
Gussoni prof. Gottardo, v. M. Pescatore 7
Caracciolo Giov., gall. Nazionale.
Sindaci
Bottino prof. rag. Pietro, v. Fabro 8
Roggeri Giovanni, v. Bogino 16.
Giretti avv. Gino, v. S. Secondo 94.
Direttore
Bertolino Angelo (Roma).
Capo-contabile
Gerlotto Ant., v. Orto Botanico 13.

Carrozz. Ital. J. Rothschild e Fils
(Società Anonima - In liquidazione)
v. Mad. Cristina 147-149, ☎ 12-94 e 15-58
Liquidatori
Follis rag. Alberto, p. Solferino 6.
Usseglio rag. Ant., v. Garibaldi 21.
Vaccarossi Ernesto, c. Valentino 37.

Soc. An. Carrozzeria « Piemonte »
Capitale Lire 500.000 versato
Via Napione angolo via Sineo e c. Regina Margherita, ☎ 25-87.
Presidente
Diatto cav. uff. Gio., p. Gr. Madre di Dio 12
Consiglieri
Goretta cav. Aless., c. Reg. Margher. 125
Lafleur Giorgio, v. Amedeo Avogadro 20
Matetti Marcello, v. S. Secondo 68.
Pia cav. Carlo, v. Lungo Po 6.
Sindaci
Arrigo avv. Carlo, p. Carlo Felice 2.
Follis rag. Alberto, v. Sebast. Valfrè 14
Gobbi rag. Gerardo, v. Giannone 7.
Sindaci supplenti
Barbero geom. Andrea, v. Priocca 6.
Cottino don Franc., v. Consolata 15.
Direttore amministrativo
Luzzago nob. Carlo, v. Napione ang. corso Reg. Margherita.
Direttore tecnico
Ciocca Franc., v. della Zecca 26.

Soc. Anon. Carrozzeria Italiana « Locati e Torretta »
Capitale emesso e versato L. 4.000.000
Via Chisola 1, ☎ 6-46.
Presidente
Remmert comm. Emilio, c. Vitt. Em. II, 81.
Amministratore delegato
Scott Alfonso, v. Circonvallazione 91.

Amministratori
Bi... Guido, v. Assietta 27.
C...no Gio., c. Vitt. Em. II, 9.
Sindaci
...glio rag. Pietro, v. Po 25.
...io rag. Edoardo, v. Mazzini 56.
... Carlo, v. Pietro Micca 9.
Dirett. amministr.
...zo Sebastiano, v. Chisola 1.

Società Anonima Carrozz. Automobili " Taurus „
Capitale versato L. 700,000
... Circonvall. 12 (Vanchiglietta).
☎ 22-51.
Presidente
...a Emilio, v. Beaumont 4.
Vice-presidente
... cav. Franc., v. Giulio 19 e 21.
Consiglieri
...sio ing. Franc., v. della Zecca 15.
...i Gio., c. Vinzaglio 12.
... Franc., v. Sagliano 4.
...in Alberto, v. Nizza 125.
...zi Duilio, c. Palestro 3.
Sindaci
...nagliotti cav. ing. Gius., p. Carignano 2.
...one ing. cav. Gino, v. Saluzzo 9.
...avi Paolo (Genova, vico Stella).
Direttore generale.
...ani ing. Giacomo, c. Vinzaglio 9.

« Autocommerciale »
S... An. Generale Commercio Autom.
Capit. Statutario L. 3.000 000
...orino, v. Ormea 91, ☎ 27-89
Filiali in **Padova**.
Presidente
...esio rag. Edoardo, v. Mazzini 56.
Consiglieri
... Barberis ing. Riccardo (Genova).
...rnier Henry (Parigi).
...nada rag. (Genova).
...odi avv. Luigi (Genova).
...manengo Dario (Genova).
Sindaci
...succone avv. Franc. (Genova).
...vieri avv. Adolfo (Genova).
...uineti Attilio, v. Massena 14
Capo contabile
...puis Victor, v. Petrarca 26.

... Ruotificio Italiano » Soc. Anon.
Cap. Soc. L. 400 000
... Vochieri 8 (barr. S. Paolo) ☎ 29-85
Presidente
...quina cav. Gius., c. Re Umberto 12.
Vice-presidente
...ossato geom. Edoardo, v. Fabro 8*bis*.
Consigliere delegato
...ttò ing. Gio., v. Vochieri 8.

Consiglieri
Gazzera Emilio, v. Cavour 24.
Giachetti Gio., v. Montecuccoli 9.
Direttori
Ferrari cav. Carlo, c. Vitt. Em. II, 68.
Sindaci effettivi
Algostino avv. Pier Franc., v. Fabro 8 *bis*.
Gambotti cav. Ang. (Rivarolo Canavese).
Sacerdote Beniamino, v. S. Quintino 20.
Sindaci supplenti
Maccario avv. Valent. (S. Giorgio Canav.
Pinna Pintor dott. Arturo, v. Po 8.

Soc. An. Ferriere Piemontesi
già Vandel e C.
Capitale versato L. 3 750.000
Via Caserta 63, ☎ 27-63.
Presidente
Dellachà comm. Ambr., v. Legnano 24.
Amministratore delegato
Gatta cav. Ferdinando, c. Valdocco 3.
Amministratori
Ceriana ing. comm. Franc., p. Solferino 11.
Cornaglia cav. Achille, v. Corte d'App. 11.
Donn comm. Gio., v. Cernaia 3.
Mazzola Gius., v. Giotto 23.
Penna geom. Gio. (Asti).
Sindaci
Gioanetti rag. Raffaele, v. Barolo 18.
Migliora cav. Ettore, v. Passalacqua 12.
Navaretti Gio., v. Papacino 2.
Sindaci supplenti
Morosetti Roberto, v. Juvara 10.
Pich Domen., v. Cernaia 36.

Società Nazionale delle Officine di Savigliano
Anonima - Sede **Savigliano**
Officine a **Torino** *ed a* **Savigliano**
Capit. versato L. 4,000,000
Direzione: **Torino** Via Venti Sett. 38 *bis* ☎ { 9-37. 16-01. 21-24.
Barr. di Lanzo ☎ 6-18 e 16-15.
Orario: Dalle 8 alle 12 e dalle 14 alle 18.
Presidente
Fenolio comm. ing. Mic., v. Pr. Amedeo 34.
Vice-presidente
Charbonier comm. Giulio, c. V. Em. II, 74.
Consiglieri
Bovy Marcel, agente cambio (Bruxelles).
D'Aoust Gustavo (Bruxelles).
De-Regibus cav. Federico, v. Bogino 25.
Doat comm. ing. Enrico (Liège).
Ferro cav. Emilio, c. Peschiera 8.
Moreno comm. ing. Ottavio, v. Sacchi 36.
Ophoven Armand, ing. (Liège).
Sindaci
Abbona dott. Virgilio, v. Massena 20.
De Fernex cav. ing. Alberto, v. Rocca 29
Dupont Giuseppe, industriale (Cantello).
Direttore
Moreno comm. ing. Ottavio, predetto.

Fonderie Poccardi

Società Anon. - Capitale L. 5.000.000
Emesso e versato L. 3.000.000
Via Cervino 60 68, ☎ 30-30 e 5-27
(in liquidazione).

Officine e Fonderie Torinesi

già L. Carrera e C. - Schlaepfer e C.
Soc. Anon. - Capitale L. 4.800.000 versato
Via Circonvall. (barr. Lanzo) ☎ 38-15.

Presidente
Kuster cav. Antonio, v. Valeggio 27.
Ammin. delegato
Weigmann ing. Rodolfo, v. Circonvallazione Nord 7 (Barr. di Lanzo).
Segretario del Consiglio
Datta avv. Gius., v. S. Dalmazzo 24.
Consiglieri
Agudio ing. Paolo, v. Volta 5.
Magnino Gius. (Cuorgnè).
Demonte ing. Mich., v. Princ. d'Acaja 22.
Sindaci effettivi
Orasi ing. Alberto, v. Colli 3.
Ricchiardi cav. avv. Franc., v. Corte d'App. 9
Weber Giacomo, v. Assarotti 7.
Sindaci supplenti
Castoldi avv. Guido, v. Milano 1.
Stagnon Michele, v. Artisti 19.

Officine Meccan. e Metallurgiche di Caluso

Capit. Statut. L. 2.000.000 - Versato L. 700.000.
Officine in **Caluso** (**Canavese**)
Uffici: **Torino**, barr. di Orbassano nello stabile della Soc. Itala, ☎ 24-3

Presidente
Tartaglia geom. Gius., c. Vinzaglio 87.
Consiglieri
Bigio Guido, v. Assietta 27.
Menada rag. Franc. (Genova).
Carenzo Gino, p. Vitt. Eman. 21.
Orasi ing. Alberto, v. Colli 3.
Massuccone avv. Franc. (Genova).
Direttore generale
Pavesio rag. Edoardo, v. Mazzini 56.
Direttori tecnici
Tartaglia geom. Gius., Offic. a Caluso.
Tartaglia ing. Paolo, Offic. a Caluso.
Sindaci effettivi
Falco rag. Alessandro, p. Solferino 6.
Levi dott. cav. Ernesto, v. Cernaia 25.
Sanguineti Attilio, v. Massena 14.
Sindaci supplenti
Pinzelli Ugo, v. Genovesi, 9.
Gualco Angelo (Genova), Soc. Eridania.
Capo contabile
Giachino Pietro, barr. Po 1.

Società Anonima Officine Meccan. di Carmagnola

Capitale Sociale Lire 1.000.000.
Emesso e vers. L. 850.000.
Sede: **Torino**, c. Siccardi 22, ☎ 30 40.
Stabilimento in **Carmagnola**.

Presidente
Vaccari cav. Luigi, v. Alfieri 19.
Amministratore delegato
Vaccari ing. Carlo, c. Vitt. Em. 5..
Amministratori
Botto-Micca cav. uff. ing. Gio., v. Valeggio ..
Vigliardi-Paravia comm. Carlo, c. Pales..
Drago Giulio, v. della Rocca 5.
Sindaci effettivi
Bobba avv. Pietro, v. S. Dalmazzo 1..
Urani avv. Edoardo, v. Fabro 6.
Cinzano Annibale, v. Brofferio 3.
Sindaci supplenti
Amadio Icilio, v. Ormea 41.
Diena rag. Gius. (Carmagnola).
Segretario
Gerard avv. Alfredo, v. Fabro 6.

Fonderie Subalpine

Società Anonima - Capitale Sociale L. 1.000...
Nuovo stabilimento
Via Bologna 67-85, ☎ 65 e 27-29

Presidente
Fenolio ing. comm. Mich., v. Pr. Amedeo ..
Consiglieri
Foa comm. Bened., v. Accademia Alb. ..
Levi cav. Lazzaro, p. Vitt. Em. I, 1.
Penati ing. cav. Cesare, v. Pr. Tommaso ..
Fano avv. Eugenio, v. Baretti 45.
Pellosio cav. Pietro (Biella).
Deslex Gustavo, v. Lungo Po 8.
Sindaci effettivi
Parea cav. Carlo, v. Pastrengo 29.
Monferini ing. Amedeo, v. Sacchi 28 ..
Marangoni avv. Carlo, p. Solferino 2..
Supplenti
Ponzio ing. cav. Edmo, v. Carlo Alb. ..
Usseglio rag. Ant., v. Bertola 39.
Direttore generale
Fano ing. Ugo, v. Mad. Cristina 51.

Industrie Metallurgiche Torino

(Società Anonima, sede in Torino)
Capitale Soc. L. 4.000.000
Stabilimento in Torino: Barr. di Milano. - **Forgia, Imbottitura, Stampaggio**, telef. 21-41.
Stabilimento a Sestri. - **Forgia, Imbottitura, Stampaggio**, telef. intercom. 26-54.
Stabilimento in Torino: Barriera di San Paolo. - **Fonderia ghisa malleabile**, telef. 19-90.
Stabilimento in Torino: Regione Valdocco. - **Fonderia di acciaio**, telef. 7-46.
Direzione generale
Via Cigna, barr. di Milano, ☎ 27-64
Presidente
Ferraris cav. ing. Dante, c. Vinzaglio 17.

Amministratore delegato
..sani ing. Giorgio, v. Cibrario 10.
Segretario del Consiglio
..utti cav. avv. Cirillo, v. Pietro Micca 9.
Consiglieri
A..elli cav. Gio., v. Burdin 38.
..ea cav. Carlo, v. Pastrengo 29.
S..rfiotti cav. avv. Lodov., v. Magenta 21.
..na cav. Giovanni, Asti.
..tto cav. ing. Vittorio, v. Moncalieri 15.
..ta cav. Ferd., c. Valdocco 3.
Sindaci
..uccio cav. Luigi, v. Lamarmora 2.
..glia prof. Gius., p. Solferino 6.
..roglio rag. Pietro, v. Po 25.
..esio rag. Edoardo, v. Mazzini 56.
Segretario gen. amministrativo
..ot rag. Giov. Batt., v. Ormea 52.
Capo-contabile
..giacomi rag. prof. Arturo, v. Principi d'Acaja 6.

Società Anonima Officine già Fratelli Diatto

Capitale Sociale L. 4.000.000 versati
Via Moncalieri 10, ☎ 4-51
..rriera di Orbassano, ☎ 12-67.

Presidente
..atto G. B., comm. ⊜, ✻, v. Barbaroux 2.
Vice-presidente
M..rchini Franc., comm. ⊜, p. Statuto 2.
Amministratori
B..nelli ing. comm. Enrico.
D..atto ing. Vitt., ⊜, v. Arsenale 10.
..nzana ✻ Mino, v. Pastrengo 29.
F..rraris avv. Federico, v. Roma 20.
..yot Vitt., ✻, comm. ⊜, Villa Regina.
N..yer cav. Edoardo, v. Princ. d'Acaja 12.
..ea cav. Carlo, v. Pastrengo 29.
Sindaci
..sozzi nobile Alessandro (Milano).
..nn avv. Michele, v. Pietro Micca 9.
..versa avv. Arturo, p. Bodoni 5.
Supplenti
..hn Riccardo, c. Oporto 44.
..lata Gius., v. Arcivescovado 2.
Direttore tecnico
..rraris ing. cav. Dante, c. Vinzaglio 17.
Capo ufficio tecnico
..nati ing. Carlo, v. Chieri 15.
..mondo geom. Eugenio, *segherie*, Villa della Regina 38.
..l Guerra ing. Angelo, *Officine Barriera Orbassano*, v. Moncalieri 8.
..ccaneo ing. Cesare, *Officine Borgo Po*, v. Barolo 18.
Segretario
..oglia cav. Celestino, c. Siccardi 57.
Contabile
..amba Tommaso, v. Moncalieri 8.
Cassiere
..rrero Cesare, v. Gioberti 70.

Fabbrica di Caratteri e fabbrica di macchine « Ditta Nebiolo e Comp. »

Soc. anonima per azioni - Cap. 5.000.000
Versato L. 4.000.000
Corso Palermo 1-3.
Stabil. ☎ 10-75 | Ammin. ☎ 13-29

Amministrat.-deleg. e dirett. gener.
Levi Lazzaro, ⊜, p. Vitt. Em. I, 1.
Presidente
Foa comm. Bened., v. Accad. Albertina 29.
Consiglieri
Deslex Gustavo, v. Lungo Po 8.
Marangoni avv. Carlo, p. Solferino 22.
Parea cav. Carlo, v. Pastrengo 29.
Pellosio cav. Pietro (Biella).
Sindaci
De-Chaurand di St. Eustache conte Renato, v. Maria Vittoria 51.
Penati cav. prof. ing. Ces., v. Pr. Tomaso 39.
Ponzio ing. cav. Edmo, v. Carlo Alb. 17.
Sindaci supplenti
Usseglio rag. Ant., v. Bertola 39.
De Bernardi avv. Gius., p. Solferino 6.

« Augusta » Unione Nazion. Fonderie Caratteri e Fabbriche Macchine

Soc. anonima - Capit. vers. L. 4.000.000.
Esercizio degli Stabilimenti Società Anonime: Ditta Nebiolo e Comp. di Torino e *Urania* di Milano. - Sede in **Torino**.
Corso R. Parco 9 - ☎ 10-75 e 13-29.

Presidente
Dollfus dott. cav. Ruggero (Milano, via Armorari 14).
Vice-presidente
Foa comm. Bened., v. Accad. Albertina 29.
Amministr. deleg. e Dirett. generali
Levi cav. Lazzaro, p. Vitt. Em. I, 1.
Lobetti-Bodoni cav. Alb., v. Napione 6.
Consiglieri
Bellini avv. Luigi (Milano, v. Oriani 8).
Deslex Gustavo, v. Lungo Po 8.
Guarnaschelli avv. Diona (Milano).
Parea cav. Carlo, v. Pastrengo 29.
Pellosio cav. Pietro (Biella).
Sindaci effettivi
Dugnani ing. Giorgio (Milano, Foro Bonaparte 39).
Marangoni avv. Carlo, p. Solferino 22.
Trinchieri rag. Ottavio, c. Palestro 10.
Sindaci supplenti
Guazzoni cav. Edoardo (Milano, v. Morone 8)
Penati cav. prof. ing. Ces., v. Pr. Tomaso 29.

Soc. An. Officine Dubosc

Capitale L. 1,500,000
Via Princ. d'Acaja 64-66, ☎ 14-38.

Presidente
Fenolio comm. ing. Mich., v. Rocca 36.
Vice-presidente
N. N.

Direttore generale
Dubosc cav. ing. Edmondo, c. Francia 24.
Consiglieri
Imoda ing. G. E., v. Arsenale 14.
Carbone rag. Carlo, v. Brofferio 3
Dubosc cav. ing. Edmondo, predetto.
Mercandino rag. Gio., v. Nizza 74.
Segretario del Consiglio
Casella rag. Alfredo, v. S. Quintino 23.
Sindaci effettivi
Reyna comm. Fed. v. Amed. Avogadro 11.
Vincent Corrado, c. Vitt. Em. II, 90.
Torretta cav. rag. Luigi, v. Ospedale 9.
Sindaci supplenti
Sacerdote Moise, v. Massena 4.
Bertasso cav. Luigi, v. Vanchiglia 14.
Ragioniere capo Amministr.
Casella rag. Alfr., predetto.

Costruzioni Meccaniche e Fucine Idrauliche Torinesi

Capitale L. 644.400
Crocetta (str. del Paletto presso il Poligono, fuori barr. d'Orbassano), ☎ 3-36.
(In liquidazione).
Liquidatori
Astuti prof. rag. Pietro, v. Assarotti 7. ☎ 23-58.
Fogliano cav. Gio. (Biella), ☎ 1-36.
Sindaci effettivi
Marangoni avv. Carlo, c. Re Umberto 8.
Miglietti Gius. (Biella).
Frova avv. Carlo Felice.
Sindaco supplente
Viglino avv. Pompeo.

Fabbriche riunite Way-Assauto

Capit. L. 2,000.000 inter. versato
Stabilimenti ad **Asti** ed a **Torino**
Sede: Via Artisti 19 - ☎ 2-64 e 5-11.
Presidente
Bologna barone ing. Luigi, v. Napione 4.
Vice-presidente
Banaudi cav. ing. Gio., v. Alfieri 19.
Consiglieri
Assauto Alberto, c. Oporto 19.
Assauto geom. Luigi, v. Accad. Albert. 38.
Rignon conte Vitt., v. Carlo Alberto 43.
Beccaria Attilio, v. Fossata 19.
Demonte ing. Mich., v. Princ. d'Acaja 22.
Segretario del Consiglio
Guillot avv. Gius., c. Duca di Genova 55
Sindaci effettivi
Bruno cav. avv. Carlo, v. Assietta 57.
Marianini Nino, v. Colli 12.
Sacerdote Beniamino, v. S. Quintino 20.
Sindaci supplenti
Ferrari avv. Leonida, v. Corte d'App. 6.
Arrigo avv. Carlo, p. Carlo Felice 2.
Direttore amministrativo
Assauto Alberto, c. Oporto 19.
Consulente tecnico
Way Luigi, v. Thesauro 6.
Vice-direttore tecnico
Banaudi cav. ing. Gio. di Fr., v. Alfieri [illegible]
Cassiere
Stagnon Mich., v. Artisti 19.

Comp. Ital. Westinghouse dei fr[illegible]

(Società Anonima)
Capitale Sociale Lire 3.000.000
Via Princ. d'Acaja 60, 62 ☎ 29-7[illegible]
Presidente
Albert Kapteyn (La Haye).
Vice-presidente
John Wills Cloud (Londra).
Amministratori
Fadda ing. cav. uff. Stanislao (Roma
Giani cav. Mario, v. Principi d'Acaja [illegible]
Joseph Harry Lukach (Londra).
Cavalli cav. Angelo, v. Venti Sett. [illegible]
Sindaci effettivi
Falco cav. Gio. Batt., v. Gioberti 8.
Savi avv. cav. Bened., v. Pietro Micca 17.
Thierbach cav. ing. Edoardo, c. Francia [illegible].
Sindaci supplenti
Enrico avv. Gius., v. Brofferio 1.
Jervis ing. Tommaso (Brescia).
Direttore generale
Giani cav. Mario, predetto.

Fabbrica Molle ed accessori per rotabili

Soc. Anon. - Capit. L. 500,000
Via Mondovì 21, ☎ 25-98.
Presidente
Diatto cav. ing. Vitt., v. Arsenale 10.
Consiglieri
Cattaneo avv. Paolo, v. Fabro 8.
Diatto cav. Pietro, p. Cavour 9.
Marangoni avv. Carlo, c. Re Umberto 8.
Amministratore delegato
Gonella nob. ing. Andrea, v. Accademia Albertina 3.
Sindaci effettivi
Cerruti di Castiglione Faletto conte Ugo, v. Moncalieri 17.
Guillot avv. Gius., c. Duca di Genova 55
Giretti avv. Gino, v. S. Secondo 94.
Sindaci supplenti
Righini cav. Avventino, v. Sacchi 12.
Vercellone avv. G. B., c. Vitt. Em. II, 68.
Direttore tecnico
Pellicciotti ing. Amedeo, c. Ponte Mosca 1[illegible].
Ragioniere capo
Tortarolo rag. Guido, v. Venti Sett. 11.

Fabbrica Italiana Cuscinetti a Sfere «Fics»

(in liquidazione)

Fabbrica Italiana di frigoriferi ed applic. meccaniche

Società Anon. Capitale L. 1.000.000
(*In liquidazione*)
B[illegible] Colombaro (Vanchiglietta), ☎ 12-35.
Strada Circonvallazione 50.
Liquidatore
B[illegible]a prof. cav. Gius., p. Solferino 6.
Sindaci
G[illegible]li avv. Gino, c. Vinzaglio 5.
S[illegible] Aron (Milano).
B[illegible]y Alessio, c. Vitt. Em. II, 92.
Segretario
M[illegible]no Oreste, v. Bava 36.

«Motofrigor» Società Anonima per Frigorigeni e Motori

Capitale Sociale L. 420.000, versato 7/10
Via Verolengo (barr. Lanzo), ☎ 28-90
Presidente
Cla[illegible]etta-Assandri ing. conte Luigi, via della Rocca 29.
Vice-presidente
Bocca cav. Franc., v. S. Chiara 34.
Consiglieri
Cin[illegible]ano Arturo, v. Cernaia 16.
Chi[illegible]elli Luciano, v. Saluzzo 4.
Fri[illegible]zi Duilio, c. Palestro 3.
Sindaci effettivi
Astuti rag. prof. Pietro, v. Assarotti 7.
Chiapello Filippo, v. Drovetti 18.
Ceresa ing. Carlo Ang., v. Montevecchio 11.
Sindaco supplente
Oliveri ing. Gius., v. Plana 1.
Amministratore delegato
Cin[illegible]ano Arturo, predetto.
Direttore tecnico
Pezzi ing. Ern., v. Saluzzo 15.
Direttore d'officina
W[illegible]el ing. Gustavo, p. Statuto 9.

Stabilimenti G. Fornara e C.

(Tele e funi metalliche)
(Società Anonima), Capitale vers. L. 1,300,000
Sede: Lingotto oltre barr. Nizza, ☎ 3-53
Deposito: v. Garibaldi 43, ☎ 9-80
Presidente
Peano cav. avv. Andrea, c. Vitt. Em. II, 4.
Amministratore delegato
Goss ing. Bartolomeo, c. Vitt. Em. 74.
Consiglieri
Roncati cav. Ang., Lingotto 435.
Fornaca Felice, c. Oporto 19.
Bonelli comm. ing. E., v. Ottavio Revel 19.
Sindaci effettivi
Delsoglio Eman., p. Solferino 6.
Wehner cav. Fritz, c. Siccardi 61.
Usseglio rag. Ant., v. Bertola 39.
Sindaci supplenti
Roncati avv. Vincenzo.
Doldi Domenico.
Seregni Enrico, v. Cernaia 25.

Soc. Anon. Agostini Francesco

Capitale Sociale L. 220.000
(in liquidazione)
Galleria Nazionale, ☎ 2-07.
Liquidatore
Porta rag. Carlo, v. Venti Settembre 72 *telef.* 8-30.
Sindaci effettivi
Sardi ing. Vincenzo, c. Vitt. Eman. II, 62.
Follis rag. Alberto, p. Solferino 6.
Marazza ing. Carlo (Milano).
Sindaci supplenti
Eustacchio Gio., v. Mad. Cristina 59.
Vinciguerra Luigi, v. Bellezia 10.

Soc. Anon. «Caligaris e Piacenza»

Capitale versato Lire 700,000
Corso Ponte Mosca 40, ☎ 94,
negozio v. Venti Sett. 57, ☎ 85.
Presidente
Fiorini ing. cav. Pietro, v. Cavour 46.
Vice-presidente
Bellia geom. cav. Pier Vinc., v. P. Micca 6.
Consiglieri Delegati
Vigliani Pietro, v. Saluzzo 59.
Piacenza Camillo, c. Ponte Mosca 40.
Piacenza avv. Pier Francesco, v. Saluzzo 59.
Consiglieri
Pizzi Eugenio, v. Madama Cristina 45.
Besozzi geom. Franc., c. Oporto 49.
Sindaci effettivi
Sanero rag. Bartol., v. Ottavio Revel 17.
Giudici rag. Cesare, v. Montevecchio 22.
Goria Carlo, v. S. Tommaso 7.
Sindaci supplenti
Giorelli ing. Ang. Corrado, v. Sacchi 14.
Marini avv. Leone. v. Cavour 39.

Fabbrica Italiana recipienti inesplodibili « F. I. R. I. »

Società Anon. Capit. Soc. 537.925 interamente versato

Sede e stabil.: Viale Stupinigi 802 (Tetti Varrò) 27-07.

Consiglio d'amministrazione.

Presidente

Santoni ing. Arturo, v. dei Fiori 1.

Consigliere delegato

Pugliese avv. Ettore, c. Vitt. Em. II, 66.

Consiglieri

Rosti avv. Cristof. (Milano, v. Senato 20).
Galoppini Gius, p. S. Carlo 1.
Tarantola Gius., v. Garibaldi 46.

Sindaci effettivi

Camerano avv. Sabino, v. Assarotti 10.
Arcando ing. Arturo, v. Sagliano 2.
Rossi avv. Eugenio, v. S. Dalmazzo 16.
Marocco rag. Cesare, v. S. Quintino 55.

Direttore Amministrativo

Zenoni Gian Dom., v. Michelangelo 15.

Società Anonima Misuratori ed applicaz. gas e acqua

Capitale soc. L. 500.000 interamente versato
Borgo Vittoria, 28-44.

Presidente

Zambelli cav. Andrea, c. Raffaello 20.

Vice-presidente

Gedda avv. cav. Vinc., v. Deposito 9.

Consiglieri

Casartelli rag. Ant., v. della Rocca 10.
Bardelli Felice, v. Roma 18.
Opessi Gio., v. Madama Cristina 33.
Gay ing. Corrado, v. S. Chiara 1.
Boella ing. Gio., v. S. Donato 9.

Sindaci effettivi

Bottino prof. rag. Pietro, v. Fabro 8.
Ternavasio Gius., v. Mad. Cristina 45.
Quattrini dott. Alfr., Pomaretto (Pinerolo).

Sindaci supplenti

Debernardi avv. Ludovico, v. Papacino 3.
Ingaramo ing. Mario.

Direttore generale

Boella ing. Gio., predetto.

Società Anon. Torinese per la lavorazione della latta

(in liquidazione)
Capitale versato L. 278.500.
Via Coazze 18 (barriera Francia)
26-63.

Liquidatore

N. N.

Sindaci supplenti

Mya cav. Egidio, Ospizio Carità, viale Stupinigi.
Durando rag. Eug., v. Villa della Regina 37

Soc. An. Gaensler Bedarida e C.

Capit. L. 1.300.000 elev. a L. 4.000.000
1-25,
Strada Circonvall. 312 (barr. di Lanzo).

Presidente

Pariani comm. Piero, c. Oporto 28.

Amministr. delegati e dirett. gener.

Bedarida cav. Gius., v. S. Secondo 19.
Gaensler Ignazio, v. Circonvallazione 312.

Consiglieri

Pellosio cav. P. (Biella).
Badini-Confalonieri avv. Alberto, corso Vitt. Em. II, 86.
Drago avv. Alfredo, c. Vitt. Em. II, ..
Pugliese Aless., c. Re Umberto 11.

Segretario

Drago avv. Alfredo, predetto.

Sindaci

Vincent Corrado, presso la Società Bancaria Italiana.
Guastalla Enrico, presso i sigg. Ta..es Levi e figli.
Neyrone cav. ing. Gino, v. Goito 2.

Sindaci supplenti

Bollero avv. Guido, v. Po 2.
Parvopassu Carlo, presso la Società Bancaria Italiana.

Forni elettrici Stassano

Società anon. - Capit. versato L. 1.450.000
(in liquidazione).
Sede: Torino, v. Circonv. 108, 21-46.
(barr. delle Maddalene).

Liquidatori

Thovez ing. Ettore, c. Siccardi 69.
Canonica avv. Paolo, v. Garibaldi ..
Fenoglio rag. Pietro, v. Po 25.

Sindaci effettivi

Grassi cav. Carlo, v. Po 39.
Ravasenga avv. Luigi, v. Orfane 6.
Vaglienti avv. Augusto, p. Vitt. Em. I 23.

Sindaco supplente

Mercandino rag. Gio., v. Lagrange 20.

Fabbriche ital. di lime ed utensili

(Società Anonima)
Capitale L. 700.000 versate
Ammin. e Stabil. in **Rivoli**, 1-18.

Presidente

Pariani comm. Piero, c. Oporto 28.

Vice-presidente

Pastori cav. Vittorio (Rivoli).

Consiglieri

Broglia prof. Gius., p. Solferino 6.
Ceriana Maineri cav. Michele, v. Maria Vittoria 4.
Sacerdote cav. Ezechia, v. Maria Vitt. 26.

Sindaci

Borella cav. ing. Em., c. Ponte Mosca 13.
Marangoni avv. Carlo, c. Re Umberto 8.
Verani Carlo, v. S. Franc. da Paola 21.

Direttore

Sartirana Oreste, c. Vinzaglio 28.

Società Anonima Italiana per la Cementazione e gli Acciai speciali

Capitale L. 500.000 interamente versato
Sede: **Roma** c. Umberto I, 255
22-57.
Officine: **Torino** v. del Ridotto 6, (barr. di Lanzo) 34-05.

Presidente

Canera di Salasco conte Bruno (Vicenza).

Consigliere delegato

Co..nbo ing. Riccardo (Roma).

Consiglieri

Pa... comm. Eleonoro (Roma).
Pa...oni Attilio (Roma).
Pa...oni Ettore (Roma).

Sindaci effettivi

S...sari Mario, v. Venti Sett. 8.
Sa...dori ing. Riccardo (Roma).
Be... cav. Adolfo (Roma).

Direttore ufficio di Torino

Be...ne Alberto, v. Bonafous 4.

Direttore Officine di Torino

La..riani Giuseppe.

Società Anonima Manifattura di Lane in Borgosesia

Autorizz. con R. Decreto 16 aprile 1873.
Capitale Sociale versato L. 5.000.000
Sede della Società:
Torino, c. Re Umberto 16, 1-49.
Casa filiale: **Milano, via del Foro, n. 14.**
Rappr.: Roma, Napoli, Palermo, Catania e Buenos-Aires.

Presidente

Cha..bonier comm. Giulio, c. Vitt. Em. II, 74

Vice-presidente

Ca...na cav. Augusto, v. della Rocca 49.

Consiglieri

Ca..ialupi cav. dott. Filarete, *Segretario*, v. Assietta 35.
Abrate cav. Antonio, c. Vitt. Em. II, 68.
Barbaroux Emilio, v. Ospedale 1.
Kuster cav. Ant., v. Valeggio 27.
Ma..ni rag. Franc. (Milano, v. del Foro 14).
Ma..ni rag. cav. uffiz. Gius., v. Assietta 35.
Ro.. avv. Gius. (Milano, v. Leopardi 14).
Te..a Ernesto, c. Oporto 36.
Zo.. Aless., c. Vitt. Em. II, 78.

Direttore generale

M..ni rag. cav. uffiz. Gius., predetto.

Sindaci effettivi

B..zi avv. Gius., c. Palestro 9.
G..gini Enrico, v. dei Mille 12.
R..si Alberto, c. Oporto 45.

Sindaci supplenti

De Vecchi Pellati conte avv. Franco, via S. Quintino 47.

Manifattura di Cuorgnè

Cap. L. 2.300.000 inter. vers. - Azioni da L. 500
Sede: c. Re Umberto 8, 1 28.

Presidente

Albanelli comm. Gio., v. Ponza 2.

Consiglieri

Chiesa comm. Michele, senat., c. Vittorio Em. II, 91.
Planta (De) cav. Adolfo, v. Assietta 52.
Salis ing. Rodolfo (Genova).
Remmert comm. Emil., c. Vitt. Em. II, 81.
Pulciano ing. Melchiorre, v. Carlo Alb. 18.
Balduino comm. Gius. (Genova).

Direttore generale

Garbagnati ing. Gius., v. Papacino 8.

Sindaci effettivi

Saxer rag. Edoardo, v. Alfieri 19.
Rinaldi Attilio (Genova).
Schaeffer Rodolfo, v. Ormea 8.

Sindaci supplenti

Cantù avv. Gio., v. Ottavio Revel 17.
Rocco Agostino, v. Papacino 3.

Lanificio Tallia

Capitale Sociale versato Lire 1.000.000
Lucento (Torino), 11-83.

Presidente

Ottolenghi cav. Cesare, v. Villa Regina 14.

Consiglieri

Vogliotti cav. rag. Gius., v. Am. Avogadro 20.
Garlanda avv. Valerio, v. Carmine 6.
Medici avv. Oreste, v. Montecuccoli 9.
Tallia cav. Raimondo, Lucento 255.

Segretario del Consiglio

Garlanda avv. Valerio, predetto.

Direttore tecnico

Tallia Raimondo, predetto.

Direttore amministrativo

Giudici rag. Cesare, v. Montevecchio 22.

Sindaci

Margaria Feder. (Torre Pellice).
Polli Cesare, v. Plana 11.
Ottolenghi cav. Camillo, v. Lagrange 47

Società Anonima Lanificio di Pianceri e Torino

Capitale sociale L. 500.000
Piazza S. Carlo 1
presso la Banca Marsaglia, 7-10.

Presidente

De-Bernardi cav. Pietro, v. Pr. d'Acaja 12.

Consiglieri

Marsaglia comm. Luigi, p. S. Carlo 1.
Copperi cav. Gius., v. Basilica 3.
Parea cav. Carlo, v. Pastrengo 29.
Drescher Riccardo (Pianceri).

Sindaci

Rebuffi Zaccaria, v. Vittorio Amedeo 17.
Rua rag. Michele, p. Solferino 7.
Barberi Guido, v. Venti Settembre 48.

Sindaci supplenti

Costantino avv. Lor., v. Vitt. Amedeo II, 11.
Frignocca Gius., v. Bogino 21.

Cotonificio frat. Poma fu Pietro.
Capit. Sociale L. 10.000.000.
Stabilim. in Miagliano
Sagliano Micca, Occhieppo e Biella.
Amministr. Corso Vinzaglio 3.
9-91.
Presidente
Prato comm. avv. Ambrogio, v. Cernaia 30.
Amministratore delegato.
Poma cav. avv. Cipriano, c. Duca Genova 38.
Consiglieri
Poma cav. Alberto, v. Assietta 31.
Poma Vitt., c. Duca di Genova 38.
Rey cav. uff. Guido, v. Cavour 35.
Guagno ing. Enrico, v. Cernaia 20.
Baggi ing. prof. Vitt., c. Valentino 38.
Sindaci effettivi
Rolle Cesare, c. Vinzaglio 27.
Baldioli not. cav. Emilio, v. Arsenale 10.
Pomba ing. cav. uff. G. L., v. Carlo Alb. 33.
Sindaci supplenti.
Poma Luigi, v. Assarotti 7.
Rolfo Eraldo, v. Princ. d'Acaia 22.

Cotonificio Valle di Susa
Società Anonima - Capitale L. 10,000,000
Corso Re Umberto 8, 11-21.
Stabilimenti
Borgone, Bussoleno, S. Antonino e Torino.
Presidente
Wild Emilio, v. Assietta 61.
Vice presid. e Consigliere delegato
Abegg cav. Augusto, c. Vitt. Em. II, 77.
Consiglieri
Bonacossa cav. Marco v. Pastrengo 15.
Gianzana cav. Mino (Milano).
Guidetti-Serra ing. Felice, p. Bodoni 3.
Sindaci effettivi
Hurter Emilio (Zurigo).
Axerio ing. Paolo, c. Vinzaglio 15.
Gobbi rag. Gerardo, c. S. Martino 4.

Cotonificio Valli di Lanzo
Capitale 3.000.000
Sede: Via Mercanti 16
Stabilimenti: in **Pessinetto** e **Lanzo**.
Presidente
Goldmann Cesare (Milano).
Vice presidente
Rolla cav. Franc., c. Duca di Genova 1.
Consiglieri
Bona comm. Basilio (Caselle Torinese).
Calderara rag. Gius. (Gallarate).
Ducco cav. G. B., v. S. Teresa 24.
Remmert comm. Emilio, c. Vitt. Em. II, 81.
Sottocornolo cav. Franc. (Lanzo Torinese).
Sindaci
De Paolini cav. Pietro, v. Baretti 34.
Lavista Ettore, vice-dirett. Banca Commerc.
Maccagno Gio., v. Parini 5.

Sindaci supplenti
Gollmer Eugenio, c. Pr. Eugenio 41.
Ricci avv. G. B., p. Carlo Em. II, 9.
Segretario
Parato avv. Riccardo, v. Cernaia 16.
Direttore commerciale
Pagnacco Arturo, v. Pietra Micca 15.
Direttore tecnico
Unger Oscar (Lanzo Torinese).

Soc. An. Cotonificio Piemontese
Capitale L. 3.000.000
Sede, Stabilim. e Amministr.:
Mathi Canavese.
Presidente
Abegg cav. Augusto, c. Vitt. Em. II, 77.
Vice-pres.
Rolla cav. Franc., c. Oporto 26.
Consiglieri
Leumann comm. Napol., c. Vitt. Em. II, 105.
Sciaccaluga cav. Eugenio (Genova, via Assarotti 12).
Garbagnati ing. Gius., v. Papacino 8.
Segretario del Consiglio
Bonino cav. avv. Lor., v. Pietro Micca 12.
Sindaci effett.
Fenoglio cav. ing. Pietro, v. S. Dalmazzo 24.
Regalia Alfonso, c. Siccardi 69.
Broglia prof. cav. Gius., p. Solferino 6.
Sindaci suppl.
Romano Tancredi, v. Passalacqua 11.
Giudici Cesare, v. Montevecchio 22.

Cotonificio Subalpino
(Pianezza)
Società Anonima — Capitale L. 2.000.000
Sede: Pianezza 17-33.
Presidente
Remmert comm. Emilio, c. Vitt. Em. II, 81.
Vice-presidente
Koelliker cav. Teodoro (Milano).
Consigliere delegato
Hübscher Roberto (Pianezza).
Consiglieri
Hofmann Giulio, v. Principi d'Acaja 15.
Szylansky cav. ing. Gustavo, v. Saluzzo 1.
Sindaci effettivi
Maganza Paolo, v. Fabro 2.
Donini Ambrogio, v. Cernaia 24.
Vogliotti cav. Gius., v. Amedeo Avog. 20.
Sindaci supplenti
Loschi Eugenio, v. S. Donato 12.
Maganza Eugenio, c. Vitt. Em. 70.

Manifattura di Pont
Società Anonima — Capitale L. 3.500.000
Stabilimenti in Pont, Favria Canavese e Trofarello.
Sede: Corso Oporto 26, 11-01.
Presidente
Ajello cav. Placido, c. Palestro 5.

Amministratore e Direttore generale
De Tomasi Luigi, v. Cibrario 29.
Consiglieri
De Fernex Giorgio, c. Valentino 13.
Ferro cav. Emilio, c. Peschiera 8.
Goldmann Cesare (Milano).
Leumann comm. Napol., c. Vitt. Em. II, 105.
Mazzonis bar. Ettore, c. Vinzaglio 14.
Mazzonis cav. Cesare, c. Palestro 20.
Mazzonis cav. Feder., v. S. Domenico 11.
Sindaci effettivi
Fenoglio ing. Pietro, v. S. Dalmazzo 24.
Maganza Paolo, p. Savoia 6.
Peila Nestore, v. Vitt. Amedeo II, 17.

Manifattura di Poirino
Cotonificio
Capitale Sociale Lire 1.000.000
Via Carlo Alberto 9, 4-59.
Presidente
Raimondo cav. Giulio, v. Giannone 5.
Vice-presidente
Bersanino cav. Gius., v. Ospedale 41.
Amministratore delegato
Carasso cav. Luigi, v. Venti Sett. 56.
Consiglieri
Cabella Antonio, v. Accad. Albertina 25.
Peila Nestore, v. Vitt. Amedeo II, 17.
Sindaci
Gobbi rag. Gerardo, v. Giannone 7.
Cantara Alberto, v. S. Secondo 15.
Reano dott. Mario, v. Amed. Avogadro 26.
Sindaci supplenti
Bertinaria Franc., v. Sebastiano Valfrè 14.
Oddenino Giacomo (Poirino).

Cotonificio di Strambino
Società Anon. — Capit. Sociale L. 2.500.000
Direz. Amministr. e Stabilim.
in Strambino (Ivrea).
Sede Sociale: Via Arcivescovado 19
17-67.
Presidente
Debernardi cav. Pietro, v. Princ. d'Acaja 12
Vice-presidente
Marsaglia avv. Giacomo, v. Ospedale 58.
Segretario
Giaj-Levra avv. Ant., c. Vitt. Em. II, 76.
Consiglieri
Castelli ing. Pietro (Pallanza).
Ossella Gio. (Milano, v. Petrella 24).
Poma cav. avv. Cipr., c. Duca di Genova 38
Varzi ing. Menotti (Galliate).
Sindaci
Falco rag. Alessandro, p. Solferino 6.
Luscher Arnoldo, c. Ponte Mosca 29.
Vincent Corrado, c. Vitt. Em. II, 90.
Sindaci supplenti
Aubert cav. Luigi, v. Giac. Collegno 28.
Jamoli rag. Temistocle.

Cotonificio Rolla
Società per azioni
Sede: Corso Oporto 26, 17-63.
Stabil. Giaveno, Coazze, Collegno.
Presidente
Poma cav. avv. Cipriano, corso Duca di Genova 38.
Vice-presidente
Charbonier comm. Giulio, c. Vitt. Em. II 74.
Amministratore delegato
Rolla Francesco, c. Duca di Genova 1.
Consiglieri
Barbaroux Emilio, v. Ospedale 1.
De Fernex Roberto, v. Bern. Galliari 28.
Testa Ernesto, c. Oporto 36.
Sindaci
Rolfo Eraldo, v. Principi d'Acaja 22.
Toeplitz Ludovico, c. Siccardi 69.
Zoja Alessandro, c. Vitt. Em. II, 78.

Cotonificio Torinese
Capitale 2.250.000
Fuori della Barr. Valdocco, v. Nole 28-38
Amministrazione 41-63 — *Stabilimento* 24-23.
Presidente
Fasano comm. Francesco (Chieri).
Vice-presidente
Mazzonis cav. Feder., v. S. Domenico 11
Direttori amministrativi-tecnici
Dellacasa Gius. fu Lor., v. Cibrario 10.
Uccello Gius., v. Beaumont 4.
Consiglieri
Barbaroux Emilio, v. Ospedale 1.
De Planta Rodolfo, v. Montevecchio 38.
Drago Alfredo, c. Vitt. Em. II, 106.
Testa Ernesto, c. Oporto 36.
Sindaci
Zoja Aless., c. Vitt. Em. II, 78.
Wehner cav. Fritz, dirett. Credito Ital.
Demezzi cav. ing. Angelo, v. Passalacqua 1.

Società Anon. Tessitura Lenot
Capitale sociale L. 600.000 interamente versato
Sede: **Torino**, c. Vitt. Em. II, 74.
Tessit. di lane con tintoria ed appretti in Borgosesia.
Presidente
Testa Ernesto, c. Oporto 36.
Consiglieri
Lenot Luigi (Borgosesia).
Magni rag. Carlo (Milano, v. del Foro 14).
Magni ing. Franco, v. Assietta 35.
Ribet cav. Enrico, c. Siccardi 16.
Amministratore Direttore
Lenot Luigi, predetto.
Sindaci effettivi
Bozzi avv. Gius., c. Palestro 9.
Colomiatti avv. Casimiro, v. S. Teresa 7.
Longoni Amatore, v. Massena 4.
Sindaci supplenti
Marioni rag. Lodovico, v. S. Quintino 19.
Rossi Alberto, c. Oporto 45.
Segretario del Consiglio
Caccialupi dott. cav. Filarete, v. Assietta 35.

Società Anonima
Stabilimento di Candeggio
E. Croveris

Capitale sociale L. 500.000

Sede: Via Barbaroux 6, 11-37.
Stabilimento: **Venaria Reale** 28 27.

Presidente
Demonte ing. Michele, v. Princ. d'Acaja 22.
Vice presidente
Savi avv. Benedetto, v. Pietro Micca 17.
Consiglieri
Luscher Arnoldo, v. Ponte Mosca 29.
Morra dott. Teodorico, v. S. Chiara 8.
Mercandino avv. Ern., v. Pietro Micca 17.
Sindaci effettivi
Astuti rag. prof. Pietro, v. Assarotti 7.
Tabasso Felice, Chieri.
Ferrati dott. Enrico, v. Vanchiglia 14.
Direttore generale
Pino Giuseppe, v. Barbaroux 6.

Società Anon. Giovanni Gilardini

Capitale 5.000.000
Corso Ponte Mosca 18 5-49.

Presidente
Gilardini cav. Bartolomeo, v. Ponza 4.
Vice presidente
Gilardini Antonio, c. Ponte Mosca 18.
Consiglieri
Pastore comm. Gius. (Genova).
Fiorio cav. Cesare, v. Pietro Micca 10.
Ferraris ing. cav. Dante, c. Vinzaglio 17.
Fenoglio ing. cav. Pietro, v. S. Dalmazzo 24.
Gianzana cav. Mino, v. Pastrengo 29.
Gilardini Gio. fu P., v. Genova 24.
Gilardini avv. Pietro fu C., c. Ponte Mosca 18.
Segretario
Emprin cav. avv. Callisto, v. Cernaia 24.
Amministratori delegati
Gilardini cav. Bartolomeo, predetto.
Gilardini Antonio, predetto.
Sindaci
Romana cav. Camillo, v. S. Giobbe 8.
Giudici rag. Cesare, v. Montevecchio 22.
Rol avv. cav. Vitt., c. Duca di Genova 1.
Sindaci supplenti
Fiori Luigi, v. Garibaldi 22.
Savio Luigi, c. Raffaello 29.
Direttori
Gilardini Alfredo, v. Aosta 7.
Botta Stefano, c. Ponte Mosca 18.

Società Anon. Bauchiero
Costruzione di Materiale ferroviario e Forniture civili e militari.

Capit. vers. L. 3.500.000 - Aument. a L. 7.000.000
Via Circonvallazione 518 (Foro Boario)
6-55 e 25-48.

Opifici in Torino e Condove. | *Succursali* in Roma e Napoli.

Presidente
Goldmann Ces. (Milano, v. Stefano Iacini 6).
Vice-presidente
Goria-Gatti cav. avv. Cesare, v. Colli ..
Consiglieri direttori
Bauchiero Fortun., c. Francia 25.
Godino Severino, v. Balbis 4.
Consiglieri
Albasio cav. ing. Romolo (Trino Vercel..
Grosso cav. Pietro, p. Em. Filiberto ..
Miglia cav. avv. Luigi (Susa).
Bocca cav. Annibale, v. Giannone 7.
Frescot comm. ing. Cesare, c. Vinzaglio ..
Segretario
Rossi Alfr., v. Principi d'Acaja 6.
Sindaci effettivi
Goetz cav. Guido, v. Berthollet 42.
Cavalli prof. rag. Ettore (Genova, v. V.. Settembre 21-7).
Rossi Enr., v. Barbaroux 2.
Sindaci supplenti
Gitti cav. prof. Vinc., v. Garibaldi 2..
Gobbi rag. Gerardo, v. Giannone 7.

Società Anonima
Concerie Italiane riunite

Capitale L. 4.000.000
Antiche Ditte: Giuseppe Durio — Angelo Bocca
Madonna di Campagna, 5-53.

Presidente
Bocca comm. avv. Ferdin., v. Alfieri ..
Vice-presidente
Pollone comm. Eugenio, c. Siccardi 2..
Amministratore delegato
Bocca cav. Annibale, v. Giannone 7.
Consiglieri
Parea cav. Carlo, v. Pastrengo 29.
De-Planta cav. Rod., v. Montevecchio ..
Segretario
Zorco cav. avv. Pietro, v. Garibaldi ..
Sindaci
Lavista cav. Ettore, Banca Comm. Ital.
Debernardi cav. Pietro, v. Princ. d'Acaja ..
Velasco Luigi, v. Finanze 15.

Manifattura di Pellami e Calzature
(Società Anonima)

Capitale Sociale versato Lire 1.800.000.
Sede in Torino
Stabilimenti:
Torino: v. S. Chiara 76 11-99 e 36 36.
Vigevano: già Giulini cav. Pietro 25.

Presidente
Kuster cav. Ant., v. Arsenale 14.
Amministratori delegati
Diatto Ces., per la Società, v. Cibrario 10.
Giulini cav. Pietro, per Vigev. (Vigevano).
Consiglieri
Savarino Corti nob. cav. Emilio, v. della Rocca 6.
Vita Federico, *Segretario*, v. Bogino 27.
Sindaci
Avanzi Giov., c. Principe Oddone 44.
Cattaneo rag. Emilio Gius., v. Finanze 5.
Datta avv. Gius., v. S. Dalmazzo 24.

Calzaturificio Italiano
(Società Anonima)
(in liquidazione)

Liquidatore
..leschi Tommaso, v. Donati 1, Torino.

Manif. Ricami già E. Costamagna
(in liquidazione)

..e: **Torino**, v. Mercanti 18 8-30
..iliale: **Roma**, corso Umberto I, 43-41.

Liquidatore
..rta rag. Carlo, v. Venti Sett. 72.
Sindaci
..barella D'Afflitto avv. Giov., v. Davide Bartolotti 5.
..zzi Camillo, v. Saluzzo 1.
..viani rag. Arturo, v. Pietro Micca 6.

Consorzio fra Eserc. Macellai ..er la salatura e vendita delle pelli

Sede e Magazzini:
Ammazzatoio Civico, 17-21.

..a cav. Carlo, *Presidente*, v. Po 50.
..aschetta Amilcare, *Segretario*, v. Ettore De Sonnaz 4
..ustetto Ernesto, *Cassiere*, v. Melchior Gioia 9.

Nuovo Consorzio Torinese per Salatura e Vendita Pelli.

Civico Mattatoio.

Presidente
..ldone Dom., p. Em. Filiberto 13.
Consiglieri
..elbosco Alberto, v. Basilica 13.
..aglieris Carlo, c. Reg. Margherita 140.
..aina Giacomo, v. S. Giulia 45.
..ol Felice, v. Gioberti 8.
Revisori dei conti
..udero Luigi, c. Orbassano 4.
..o Gius., v. Po 45.
..e Maria rag. Ettore, c. Casale 16.
Direttore segretario
..onco cav. Enrico, v. S. Giulia 46.

I Macellai Piemontesi riuniti
..onsorzio per la Salatura e Vendita Pelli

Sedi: Torino-Biella-Pinerolo-Vercelli.
Deposito in Asti.

..mministrazione in Torino: Ammazzatoio Civico, 17 21.
..agazzini della Sezione di Torino: via Cavalli 22.
..ia cav. Carlo, *Presidente*, v. Po 50.
..aschetta Amilcare, *Segretario*, v. Ettore De Sonnaz 4.
Giustetto Ern., *Cass.*, v. Melchior Gioia 9.

Cartiera Italiana
(Società Anonima)

Capitale Sociale versato L. 4.375.000
Sede: Via Valeggio 5
e via S. Secondo 39, 48, *uffici* 33 17.
Stabilimenti con 14 macchine
Fabbr. di Buste e Rigatoria in *Serrav. Sesia* e *Quarona*

Presidente
Bianchi Ant., grand'uff. * e ..., v. Assietta 21
Vice-presidente
Leumann comm. Napol., c. Vitt. Em. II, 105.
Consigliere delegato
Bonelli comm. ing. Enr., v. Ottavio Revel 19.
Segretario del Consiglio
Enrico comm. avv. Paolo, v. Sacchi 26.
Consiglieri
Ajello cav. Plac., c. Palestro 5.
Biffi cav. Ambr. (Milano, v. Leopardi 8).
Capriolo cav. Em., c. Duca di Genova 38.
Geisser cav. avv. Alberto, v. Arsenale 33.
Kuster cav. Ant. di Ant., v. Valeggio 27.
Magni cav. uff. rag. Gius., v. Assietta 35.
Mongini comm. avv. Gius., v. Pietro Micca 8.
Sidler Emilio (Lucerna-Svizzera).
Vercellone comm. B., v. Giannone 1.
Sindaci effettivi
Rebaudengo conte avv. Eug., Deputato, v. Carlo Alberto 40.
Sciolla avv. Alberto, v. Ormea 37.
Rolle Cesare, c. Vinzaglio 27.
Sindaci supplenti
Ramelli di Celle conte avv. Luigi, via Ospedale 4.
Brocchi cav. Augusto, v. Lungo Po 6.
Direttore amministrativo
Chiara cav. Ernesto, v. Ottavio Revel 15.

Società delle Cartiere Meridionali
(Società Anonima)

Capitale L. 2.000.000 versato
Stabilimento e Direzione dell'Esercizio:
Isola del Liri Superiore
9 macchine e circa 1840 cavalli effett. di forza idraulica
Sede in Torino:
Via dei Mille 4, 3 17

Presidente
Noyer cav. Edoardo, v. Princ. d'Acaja 12.
Amministratore delegato
De Benedetti ing. E., v. Arcivescovado 10.
Consiglieri
Caligaris avv. cav. uff. Gust., v. Genova 14.
Casana nob. Paolo di bar. Ern. (Intra).
Sindaci
Defilippi comm. Gius. (Isola del Liri Sup.).
Bruno ing. Ferdinando (Napoli).
Saxer rag. Edoardo.
Sindaci supplenti
Gotterot Paolo (Avigliana).
Porazzi rag. Enrico, v. Bogino 20.

Direzione dell'Esercizio
Vendrame cav. Silvio (Isola del Liri Sup.).
Pisani cav. Daniele » »
Segreteria
Cardone Michele, c. Re Umberto 73.

Agenzia di vendita in Torino
Via e piazza Boloni (casa Mirafiori).
Arese Antonio, v. Saluzzo 15.

Società Anonima Cartiere Giacomo Bosso

Capitale L. 2,000,000
Stabilimenti: **Mathi, Torre Mondovì e Parella**
Sede **Torino**, v. Cibrario 14 ☎ **19 34.**
Presid. e Amministr. delegato
Bosso cav. Giacomo, v. Beaumont 8.
Vice-presidente
Gambotti cav. Ang. (Rivarolo Canavese).
Segretario del Consiglio
Falletti rag. Lorenzo, v. Arcivescov. 4.
Consiglieri
Gianotti cav. dott. Paolo, v. Ponza 4.
Sacchi ing. Franc., v. Beaumont 3.
Slatri Carlo, c. Oporto 28.
Sindaci effettivi
Fenoglio cav. ing. Pietro, v. S. Dalmazzo 24.
Gobbi rag. Gerardo, v. Giannone 7.
Peronino Gio. Batt., c. Princ. Eugenio 4.
Sindaci supplenti
Lenti rag. Cesare, v. Pastrengo 13.
Botta Stef., c. Ponte Mosca 18.
Direttore tecnico
Bosso Valentino, v. Beaumont 8.

Cartonificio di Coazze.

(Già Cartiera Palmieri).
Capitale L. 680.000
Sede: v. Sacchi 26 - *Stabil.* in **Coazze**
☎ **15-29.**
Presidente
Nicola Edoardo, v. Giannone 4.
Vice-presidente
Piccardo Benedetto (Genova).
Consiglieri
Barberis ing. Alessandro, v. Bogino 25.
Canevaro ing. Gio. Batt. (Genova).
De Ferrari Angelo (Genova).
Sindaci effettivi
Boselli cav. avv. Silvio, v. P. Micca 10.
Sassoli cav. uff. Arturo (Milano).
Weber Giacomo, v. S. Secondo 17.
Sindaci supplenti
Datta avv. Gius., v. S. Dalmazzo 24.
Gunzi avv. Gius., v. Garibaldi 53.
Direttore e Segretario del Consiglio d'Amministrazione
Corte conte Gius., c. S. Maurizio 79.

Fabbr. Carte da parati e Patinate

già Barone Ambrogio e Figlio.
Società An. - Capitale Sociale L. 1.000,000
emesso e versato L. 800,000
Negozio: v. Alfieri 3, ☎ **17.**
Fabbrica e Uffici Amministrazione: Via Vigevano 34 (tra la barr. di Lanzo e quella di Milano entro cinta).
☎ **25-28.**
Presidente
Vaccari ing. Carlo, c. Vitt. Em. II, 57.
Vice-presidente
Cogo avv. Luigi, v. Garibaldi 38.
Direttori
Barone Alberto, v. Moncalvo 53.
Buzzetti avv. Bernardino, c. Raffaello 20.
Consigliere
Omodei-Zorini Gius., v. Michelangelo 4.
Sindaci
Cinzano Annibale, v. Brofferio 3.
Valletta prof. rag. Vitt. v. Garibaldi 23.
Canova rag. Egidio, v. Assietta 71.
Segretario del Consiglio
Travella avv. Guido, v. Massena 56.
Segretario contabile
Trinchieri Gius., v. Barbaroux 43.

Soc. Anon. Torinese fra Consumatori Cartonaggi ed affini

Capit. L. 205.000 aumentabile a 500.000
Corso Reg. Margherita ang. v. Buniva 1 (Casa propria), Torino, ☎ **15-61.**
Presidente
Peroni cav. prof. dott. Giacomo, via Madama Cristina 51.
Vice-presidente
Bertarelli prof. dott. Ern., c. Oporto 35.
Amministratore delegato
Tonelli cav. Gius., c. Regina Margherita ang. v. Bava (Casa propria).
Consiglieri
Rognone cav. uff. Carlo, v. Ospedale 36.
Lajolo ing. conte Augusto, v. Bidone 24.
Sindaci effettivi
Cardone rag. Michele, c. Re Umberto 73.
Abbona dott. Virgilio, v. Massena 20.
Rossi rag. Roberto, v. Massena 5.
Sindaci supplenti
Bosio cav. Tullio, v. Garibaldi 26.
Castoldi Franc. (Rivodora).

Manifattura Italiana di Cartonaggi « Agostino Tonelli »

Capitale L. 150,000 aumentabile a 500.000
Via Perrone 6 e Juvara 10, ☎ **27-27.**
In gennaio:
Via G. Collegno presso v. Cibrario
Presidente
Talamona cav. Alfredo, v. Arsenale 19.

Consiglieri
Gitti cav. prof. rag. Vinc., v. Garibaldi 21.
Maggio dott. Riccardo, v. Juvara 1.
Ferego rag. prof. Achille, v. Cibrario 37.
Sindaci
Tommasi avv. Giulio, v. Assarotti 11.
Ciramello cav. rag. prof. Giuseppe, via Montebello 19 *bis*.
Peregibus Annibale di Francesco, v. Cumiana 7 (barriera S. Paolo).
Direttore tecnico.
Tonelli Agostino, v. Assarotti 15.

Società Anonima Unione Tipogr.-Editrice Torinese

già Ditta Pomba e Comp.
Capitale sociale L. 450,000 versato
Riserva L. 120,000
Corso Raffaello 28 ang. v. Ormea, ☎ **3-19** presso gli edifizi Universitari.
Presidente
Pomba cav. uff. ing. Gius. Luigi, v. Carlo Alberto 33.
Consiglieri
Silestrino comm. avv. Paolo, v. Massena 4.
Ongaramo avv. Aless., v. Valperga Caluso 21.
Moriondo cav. Luigi, v. dei Mille 22.
Casalegno geom. cav. Gius., p. S. Gio. 8.
Sindaci
Gitti cav. prof. Vinc., v. Garibaldi 21.
Torretta cav. avv. Ernesto, v. Arsenale 6.
Capuzzo Elia, c. Siccardi 26
Direttore
Galateri di Genola conte Giuseppe, via Filangeri 7.

Soc. Tipografico-Editr. Nazionale

Società Anonima
Capitale Sociale versato Lire 900,000
Via Nizza 149 (stabile proprio) ☎ **17 32**
Presidente
Roux comm. avv. Luigi senat. del Regno, (Roma, v. Milano 22).
Vice-presidente
Depanis comm avv. Gius., v. Cernaia 1.
Consiglieri-direttori
Viarengo cav. avv. Giuseppe Mario, piazza Solferino 20, ☎ **24-44.**
Capra Marcello, v. Bertholiet 9, ☎ **4-45.**
Consiglieri
Alberti cav. avv. Paolo, v. Assarotti 9
Capuccio cav. Luigi, v. Papacino 2.
Fenino cav. avv. Edoardo, *segret. del Consiglio*, v. Assietta 65.
Sindaci effettivi
Garibaldo rag. Dario, v. Papacino 2.
Ferro conte Mario (Roma, v. S. Niccolò da Tolentino 22).
Bialardi di Verrone conte Carlo, v. Mazzini 52.
Sindaci supplenti
Canonica avv. Paolo, v. Garibaldi 47
Bergadani rag. Ferdinando, via Luciano Manara 6.

Società Anonima Internazionale per la diffusione della buona stampa

Capit. versato L. 400,000 elevabile a L. 1.500.000
Corso Reg. Margherita 176
Ha per oggetto l'esercizio e la pubblicazione di periodici, letture, opuscoli, foglietti e libri morali e religiosi.
Presidente
Bianchetti avv. comm Carlo, c. Siccardi 15.
Amministratori
Bertalotti A. Carlo not. (Perosa Argentina).
Migliore ing. Spirito, v. Garibaldi 5.
Musso avv. Gius., v. Lagrange 2.
Ricchiardi Melchiorre, v. Alfieri 6.
Sindaci
Biedermann rag. Temistocle, c. Regina Margherita 213.
Demaria prof. Gio. Batt., v. S. Donato 13.
Sella ing. Rodolfo, v. Papacino 3.
Sindaci supplenti
Sertorio avv. Gio., v. Misericordia 4.
De Lauso avv. Umberto, v. Orfane 5.
Direttore generale
Macciotta cav. Oreste, v. Donati 6.
Direttore tecnico
Doddi Diomede, c. Reg. Margherita 213.

« Pietro Cassina » Società Anonima Arti Grafiche

Capitale L. 120,000 interamente versate.
Stradale di Lanzo 103-105, ☎ **10-49.**
Presidente
Cibrario conte avv. Luigi, p. Em. Filib. 4.
Consiglieri
Mercandino avv. Ern., v. Pietro Micca 17.
Morra dott. Teodorico, v. S. Chiara 8.
Sindaci effettivi
Ferrati dott. Enr., Mad. Pilone (villa Ferrati)
Savi avv. Benedetto, v. Pietro Micca 17.
Gobbi Gerardo, v. Giannone 7.
Sindaci supplenti
Gay Emilio, c. Re Umberto 58.
Molfino Ettore, v. Pio Quinto 4.
Amministratore delegato
Cibrario conte avv. Luigi, predetto.
Direttore tecnico
Marchesi Nino, c. Reg. Margherita 232.
Segretario contabile
Cardona Ernesto, v. S. Teresa 1.

Società di Monteponi

Coltivazione di Miniere
Industria e commercio dei minerali e dei metalli
(Società Anonima)
Capit. stat L. 4.800.000 - Versato 4.800.000
Sede: Torino, via Alfieri 15, ☎ **9-30.**
Direz. della miniera } Monteponi (Iglesias-Sardegna)
Consiglio d'Amministrazione
Presidente
Ceriana comm. ing. Franc., p. Solferino 11.
Vice-presidente
Radicati Di-Brozolo conte Carlo, p. S. Carlo 4

Amministratore delegato
Cattaneo comm. Roberto, v. Ospedale 51
Consiglieri
Biglia cav. Riccardo, c. Vitt. Em. II, 78.
De Fernex Giorgio, c. Valentino 13.
Geisser cav. avv. Alberto, v. Arsenale 33.
Vust Carlo, Banca Vust Sancristoforo e C. (Genova).
Sindaci effettivi
Lanino cav. avv. Edoardo, v. Assietta 65.
Bobba avv. Pietro, v. S. Dalmazzo 16.
Camis Gius., v. Ospedale 5.
Ispettore generale
Ferraris comm. ing. Erminio (Monteponi, Sardegna).
Direttore della miniera
Sartori cav. ing. Franc. (Monteponi-Sard.).
Segretario del Consiglio d'Amm.
Grassi cav. Carlo, v. Po 39.

Ufficio d'Amministrazione

Grassi cav. Carlo, *segretario*, predetto.
Formajano Roberto, *cassiere*, v. Bava 9.
Daniele Annibale, *contabile*, str. Casale, Borgata Rose.
Bragotti Mario, *applic.*, c. Vitt. Em. II. 62.
Berta Felice, *id.*, c. Valentino 2.

Società per l'utilizzazione dei combustibili italiani

Capit. Soc. L. 800,000 inter. versato.
Via Arcivescovado 10.

Presidente
Clerici ing. Carlo, (v. Broggi 6 Milano).
Vice-presidente
De-Benedetti ing. Emilio, v. Arcivescovado 10.
Consiglieri
Candiani comm. dott. Ettore, Milano (Bovisa).
Civita ing. Dom., p. Ss. Pietro e Lino 1 (Milano).
Sindaci effettivi
Rossi rag. Lodovico, c. Duca di Genova 4.
Zanotti ing. Emanuele (Milano).
Zambellini avv. Michele (Milano).
Sindaci supplenti
Angarone rag. Riccardo.
Baseggio ing. Giorgio.
Direttore
Ortona ing. Angelo (Orentano, Lucca).
Contabile corrispondente
Taricco rag. Gio., v. Venti Settembre 5.

« Ollomont » Soc. Anonima

Capitale Sociale L. 300.000 interam. versato
Corso Firenze 11, ☎ 5-94.
Miniere ad Ollomont – Fonderia a Valpellina
Stabilim. Chim. Metallurg. in Torino

Presidente
Cenni Gius. (Genova).

Consiglieri
Becchi Giacomo (Genova).
Menada Franc. (Genova).
Rotta dott. cav. uff. Gius., c. Vitt. Em. II 66
Malvano Gius., c. Vitt. Em. II, 25.
Ravano rag. Eman. (Genova).
Malvano Enr., c. Vitt. Em. II. 25.
Comitato direttivo
Becchi Giacomo, predetto.
Rotta dott. Gius., predetto.
Malvano Enrico, predetto.
Sindaci effettivi
Cavanna rag. Filippo (Genova).
Pavesio rag. Edoardo, v. Mazzini 56.
Ferroglio rag. Pietro, v. Po 25.

Miniere ed Officine di Traversella

(Società Anonima)
Capitale sociale L. 2 000.000. Versato L. 1.415.000.

Stabilimento	*Sede* v. Caserta 63
Traversella (Ivrea)	☎ 27-63

Presidente
Hermann Rochling, Volklingen (German.).
Consiglieri
Ceriana comm. ing. Franc., p. Solferino 11.
Donn comm. Giov., v. Cernaia 3.
Cornaglia cav. Achille, v. Corte d'App. 11.
Migliora cav. Ettore, v. Passalacqua 12.
Mazzola Gius., v. Giotto 23.
Penna geom. Giov. (Asti).
Dellachà Camillo, c. Vinzaglio 12.
Gatta cav. Ferd., *amministratore delegato*, c. Valdocco 3.
Sindaci
Navaretti Giov., v. Papacino 2.
Rossetti cav. Oscar, p. Castello 25.
Rüter-Bodmer ing. E. K., v. Magenta 17.

Miniere Agogna e Motto Piombino

(Società Anonima)
Capitale sociale versato L. 400,000

Miniere di Blenda e Galena a Gignese (Pallanza)

Sede: via Carlo Alberto 14.

Presidente
Cuzzi avv. Vinc., v. Montecuccoli 3.
Amministratore delegato
Pucci-Baudana ing. cav. Gius., v. Carlo Alberto 14.
Canera di Salasco nob. Bruno (Vicenza).
Sindaci effettivi
Martelli ing. Giulio (Milano).
Garino avv. Arturo, v. Mad. Cristina 54.
Gualco Ang., v. S. Giulia 25.
Sindaci supplenti
Pinaroli avv. Alfredo (Milano).
Bella Mario, luogotenente di vascello (Livorno).

The Evançon Gold Mining Co. Limited.

(Circondario d'Aosta).
(in liquidazione)
Sede sociale: Londra.

Rappr. deleg. della Società in Italia
Nasi di Cossombrato bar. Gio. Ant., *, v. Mazzini 38, ☎ 3-35.

The Antrona Gold Mining Co. Limited.

(Ossola) Provincia di Novara.
(in liquidazione)
Sede sociale: Londra.

Direz. dei lavori in S. Pietro di Schieranco, valle di Antrona.

Rappr. deleg. della Società in Italia
Nasi di Cossombrato bar. Gio. Ant., *, v. Mazzini 38, ☎ 3-35.

Società Zolfi Siciliani Galati

Capitale L. 500.000.
Via Assietta 7.

Presidente
Rostagno cav. Dom., c. Vitt. Em. II, 73.
Consigliere delegato
De Baquer conte Antonio.
Consiglieri
Brunati barone Ernesto, v. Sacchi 30.
Botto-Micca cav. uff. ing. Gio., v. Valeggio 26.
Fossati Rayneri conte Alb., v. della Rocca 5.
Sindaci effettivi
Colli ing. cav. uff. Antero, v. Venti Sett. 6.
Della Penna prof. rag. Franc., v. Alfieri 22.
Gilardi ing. prof. Gio., v. Bezzecca 8.

Soc. Italo-Russa per l'amianto

Capit. versato L. 3.000.000
Via Gio. Prati 1, ☎ 12-19.

Stabilim. in **Grugliasco** e **Nole Canavese**
Cave proprie in **Russia** ed in **Italia**

Presidente
Carminati comm. Angelo, v. Arsenale 23.
Vice-presidente
Perotti rag. cav. Aless., v. Conte Verde 9.
Consiglieri
Capponi conte Piero (Firenze).
Devalle avv. Giacinto, c. Siccardi 4.
Fisch Enrico (Milano).
Sindaci effettivi
Perucca avv. Francesco, v. Colli 3.
Saxer rag. Edoardo, v. Alfieri 19.
Trinchieri Ottavio, c. Palestro 10.
Sindaci supplenti
Baraldi rag. Massimo, v. Cibrario 11.
Basso Agostino, v. Gio. Prati 2.
Direttori
Devalle ing. Gio., c. Siccardi 4.
Brauns Max, v. Cibrario 12.
Devalle Dino, p. Statuto 10.

Società Anon. « Scaglione » per l'industria della Gomma e Amianto gommato.

Capit. Sociale L. 715.700.
Sede di **Torino**.
Via Bogino 18, ☎ 2-67.
Fabbr.: **Pontesangone** - Dep.: **Torino e Genova**.

Presidente
Dardano avv. Rodolfo (Genova).
Consiglieri
Timossi cav. Paolo, v. Monti 26.
Razzini cav. Gius., c. Oporto 28.
Testa avv. Gio. Mario, v. Stampatori 6.
Gallo dott. Pietro (Genova).
Sindaci effettivi
Appiani prof. rag. Gio., v. Mercanti 16.
Zuccarelli rag. Gius., v. Venti Sett. 54.
Segre rag. Salvatore, v. Pietro Micca 15.
Sindaci supplenti
Silvestri ing. Euclide, v. dei Fiori 18.
Dogliotti avv. Achille, v. Stampatori 6.
Direttore Commerciale
Scaglione Gius. Lorenzo, c. Valentino 7.
Segreteria e Contabilità
Comi rag. Edoardo, v. della Marmora 27.

Soc. Industr. Macine e accessori S. I. M. A.

Capit. L. 350.000 aument. fino a L. 4.000.000
Stabilimenti in **Brescia** e **Milano**
Sede: **Torino**, v. Mad. Cristina 110.

Maroni ing. Emilio, *Presid.* (Milano).
Ferrata Fortunato, *Vice-pres.* (Brescia).
Blanc Augusto, *Amministratore delegato e dirett. generale*, v. Marenco 11.
Fornoni Edoardo, *Consigliere* (Brescia).
Villa cav. Pietro, *id.*, v. Marenco 11.
Orsi conte avv. Gio., *Segret.*, v. Alfieri 15.
Faini prof. rag. Cipriano, *Sindaco* (Brescia).
Villa rag. Gerolamo, *id.* (Milano).
Mazzoli Angelo, *id.*, c. Francia 62.
Albrighi Silla, *Sindaco supplente* (Milano).
Remondini Federico, *id.*, v. Monti 22.

Unione Stearinerie Lanza

Società Anonima con sede legale in Torino
Capitale versato L. 5.550.000
Direzione in Genova
Stabil. in Torino – Rivarolo-Ligure – Roma e Venezia.
☎ 3-63.

Presidente
Lanza cav. Michele (Torino).
Consiglio d'amministrazione
Coen comm. Giulio (Venezia).
Gamna cav. Luigi, c. Oporto 26.
Galli ing. cav. Giandomenico (Verona).

Ghisalberti rag. Gius., *amministr. delegato* (Genova).
Piaggio dott. Gius. (Genova).
Treves de' Bonfili barone senatore Alberto (Venezia).

Comitato

Lanza cav. Mich, predetto.
Coen comm. Giulio, predetto.
Gamna cav. Luigi, predetto.

Segretario

Parato avv. Riccardo, v. Cernaia 16.

Sindaci effettivi

Cei ing. Leoniero (Roma, v. Ferruccio 8).
Lavezzari ing cav. Tommaso (Milano, via Spiga 36).
Verona cav. Ces. (Milano, v. Frat. Ruffini 3).

Sindaci supplenti

Capuzzo rag. Elia, c. Siccardi 26.
Usseglio rag. Ant., v. Garibaldi 21.

Procuratori

Ovazza Teodoro, *dirett. ammin.* (Genova).
Torsellini rag. Tito (Genova).
Pittaluga rag. Attilio (Genova).

Società Fabbrica Nazionale Articoli di Medicazione asettica e antisettica (marca Rognone)

Capitale L. 858.200, elevabile 3.000.000
Via Nizza 139-141, ☎ 17-84

Presidente

Ottolenghi cav. Cesare, v. Pr. Amedeo 20 *A*.

Vice-presidente

Barberis cav. Ettore, c. Vitt. Em. II, 42.

Consiglieri

Fasano cav. Ang. (Moncalieri).
Aubert cav. Luigi, v. Giacinto Collegno 28.

Procuratori

Mosso Ang., *condirettore*, v. Nizza 121*bis*.
Merlati rag. Felice, *contab.*, v. Berthollet 27

Sindaci

Gitti cav. prof. Vincenzo, v. Garibaldi 21.
Valletta prof. rag. Vitt., v. Garibaldi 23.
Parmetler cav. Lor., v. Venti Sett. 50.

Sindaci supplenti

Giudici rag. Cesare.
Cedale rag. Pietro.

Fino Carlo & Silvio

(Società Anonima - Capit. sociale L. 737.000)
Fabbrica di Colle, Gelatine, Albumine Sangue, Melassa, Chiarificanti, Concimi chimici

Stabilimenti:

Torino - Milano - Abbiategrasso

Sede: Torino v. Consolata 15, ☎ 7-32 | *Filiale:* Milano v. Savona 50

Presidente

Bellorini ing. cav. Franc. (Milano).

Amministratori

Fino Carlo, *delegato* (Milano).
Fino Silvio, *delegato*, v. Consolata 15.
Dugnani ing. cav. Giorgio (Milano).

Bertone cav. Giacinto, c. Princ. Oddone 12.
Gastaldi Agost., c. Princ. Oddone 83.
Ottonelli Biagio, c. Vitt. Em. II, 92.
Ochs Emilio (Milano).

Sindaci effettivi

Cavalli rag. Carlo (Milano).
Gaslini rag. Dante (Milano).
Vitelli avv. Gio., v. S. Dalmazzo 28.

Sindaci supplenti

Brusa avv. Carlo Franco, c. Vinzaglio 22.
Alessio avv. Gius., v. S. Massimo 47.

Unione Sanitaria Italiana

Società Anonima per azioni fra Medici Chirurghi per il commercio degli Strumenti chirurgici ed affini
Capitale Lire 400.000
Gall. Nazionale via Roma, ☎ 3-46.

Presidente

Colombino dott. Silvio, v. Orto Botanico 30.

Consiglieri

Villa dott. cav. Enrico (Bologna).
Tovo prof. Camillo, v. Michelangelo 26.

Direttore

Scarzella dott. Gio., galleria Nazionale.

Società Anonima Stabilim. Chimici farmac. riuniti « Schiapparelli »

Cap. Soc. L. 3.000.000 - Elevabile a L. 5.000.000
Via S. Anselmo 14-16 (Stabile proprio)
Ufficio . . . ☎ 9-36.
Contabilità . . ☎ 23-66.
Magazzino . . ☎ 22-11.

Presidente

Schiapparelli cav. dott. Emilio, v. Assarotti 7

Consiglieri

Ottino cav. Gio., v. Passalacqua 10.
Oddono dott. Carlo, v. Beaumont 3.
Francia Egisto, v. dei Fiori 1.
Auchentaller Carlo, v. Assarotti 7.
Martinotti Eug., v. Nizza 183.

Sindaci effettivi

Ponzio Luigi, c. Oporto 13.
Ferroglio rag. Pietro, v. Cernaia 11.
Boniscontro cav. dott. Luigi, c. Vittorio Em. II, 66

Sindaci supplenti

Lattes Giacomo, v. Madama Cristina 34.
Bresso prof. Placido v. Cardinal Maurizio 18

Segretario del Consiglio

Geymonat cav. avv. Edoardo, v. Assarotti 4.

Comitato direttivo

Auchentaller Carlo, v. Assarotti 7.
Francia Egisto, v. dei Fiori 1.
Schiapparelli cav. dott. Emilio, v. Assarotti 7

Direttore tecnico degli stabilimenti

Annaratone dott. Duilio, v. Cibrario 31*bis*.

Fabbrica Torinese Colla e Concimi

(Società Anonima)
Capitale sociale L. 1.600.000.
Via Circonvallazione 96-102 ☎ 5-71.
(Barr. R. Parco).
Succursale in **Napoli**

Presidente

llachà cav. Camillo, c. Vinzaglio 12.

Vice-presidente

arsengo avv. Gius., v. Goito 4.

Consiglieri

bbona dott. Virgilio, v. Massena 20.
cito ing. Enrico, v. Passalacqua 6.
mbardi avv. Gio., v. Amed. Avogadro 26.
a comm. Bened., v. Accad. Albertina 29.

Sindaci

rruti Gius., c. Vitt. Em. II, 88.
mina prof. comm. Aug., c. Vitt. Em. II, 26.
ngoni rag. Amatore, v. Massena 4.

Direzione

bbona dott. Virg., *Ammin. deleg.*, pred.
nzio cav. ing. Edmo, v. Carlo Alb. 17, *Direttore tecnico.*
Chaurand de St-Eustache conte Renato, *Segret.-Proc.*, v. Maria Vitt. 51.
armetler Agost., *Contab.*, v. S. Massimo 40.
ona Luigi, *Cassiere*, v. Maria Vitt. 51.

Società Franco Italiana Esplos. Cheddite

(Anonima)
Capitale interamente versato L. 320.000
Sede: **Torino v.** Pietro Micca 6
Stabilimento: **Salviano** (Livorno

Presidente

ergès ing. Giorgio (Paris).

Amministratore delegato

ello ing. Mario, v. Tarino 4.

Consiglieri

rbin ing. Paolo (Paris).
derlin ing. Pietro (Paris).
ieruccetti cav. Ern. (Gallicano-Lucca).

Sindaci effettivi

uistrebert Ippolito (Paris).
vel Paolo (Paris).
errier Achille (Paris).

Sindaci supplenti

lément Enrico (Paris).
ercellino avv. Edoardo, v. Genova 27.

Segretario d'Amministrazione

emura rag. Ezio, v. Bagetti 3.

Fecolerie Italiane riunite

ietà Anonima-Capitale versato L. 1.250,000.
Via Papacino 2, ☎ 6-96.

Presidente

arangoni comm. avv. Alessandro, corso Re Umberto 8.

Vice-presidente

osta Carrù di Trinità conte Paolo, via S. Franc. da Paola 15.

Consiglieri

Capuccio cav. Luigi, v. La Marmora 2.
Pollone comm. Eugenio, c. Siccardi 21.
Gianzana cav. Mino, v. Pastrengo 29.
Allomello avv. Ett., v. Am. Avogadro 20.
Bertarelli comm. Tommaso (Milano).

Segretario del Consiglio

Marangoni avv. Carlo, c. Re Umberto 8.

Sindaci effettivi

Tansini cav. ing. Emilio (Milano).
Parea cav. Carlo, v. Pastrengo 29.
Sommer Emilio (Milano).

Sindaci supplenti

Rol avv. Vittorio, c. Duca di Genova 1.
Costa di Polonghera conte Emanuele, v. Montevecchio 38.

Ammin. delegato e Dirett. gen.

Capuccio cav. Luigi, v. Papacino 2.

Procuratore

Vinea Giovanni, v. della Rocca 21.

Saponerie e Stearinerie Riunite

(Società Anonima)
Capitale inter. versato L. 5.000.000

Torino-Genova-Milano

Sede: Torino (Lingotto) . . ☎ 3 56.
Negozio: v. Venti Sett. 76 . ☎ 7-49.
Succurs.: v. Alessandria 5 . ☎ 15-79.
Id. v. Cervino (barriera di Milano) . . . ☎ 5-28.

Dirett. gen. della Sede di Torino

De-Bernardi cav. Luigi (Lingotto).

Fabbrica Nazion. di Vernici, Colori e Pennelli « A. Paramatti »

(Società anonima)
Capitale sociale L. 1,500,000 inter. versato
Filiali: Milano, Roma, Napoli, Genova.
Uffici e Stabilimento, v. Locana (Borgata Campidoglio), ☎ 9-05.
Negozio, v. Genova 3, ☎ 9-98.

Presidente

Pariani comm. Piero, c. Oporto 28.

Vice-presidente

Ottino cav. Giovanni, v. Passalacqua 10.

Amministratori

Biglia cav. Celestino, v. Massena 20.
Mossa Gius. (Occhieppo Superiore).
Abbona dott. Virgilio, v. Massena 20.

Sindaci effettivi

Broglia prof. rag. Gius., p. Solferino 6.
Barrera cav. avv. Pio, v. S. Tommaso 1.
Trinchieri rag. Ottavio, c. Palestro 10.

Sindaci supplenti

Alloati Vincenzo, v. Montebello 6.
Way Luigi.

Procuratore

Miglietti cav. Carlo, v. Cibrario 11.

Direttore amministrativo

Spinardi rag. Gius., v. Carmine 31.

Direttore tecnico

Miglietti ing. Tullio, v. Cibrario 11.

Soc. An. Vino-Vermouth di Torino E. Martinazzi e C.

Corso Vinzaglio 9, 8-32.

Presidente

Capponi-Trenca avv. nob. G., c. Casale 132

Amministratori

Turbiglio avv. comm. Franc. v. Barolo 12.
Cocito nob. ing. Ferdin., v. della Rocca 38.
Gallina Lazzaro Em., v. D. Bertolotti 7.
Martini di Castelnuovo, nob. Luigi, c. Casale 102.
Incisa di Camerana march. Emilio, via Maria Vittoria 16.

Sindaci effettivi

Cinzano Annib., v. Brofferio 3.
Nuvoli ing. nob. Risbaldo, v. S. Franc. da Paola 25.
Tortarolo rag. Guido, v. Venti Sett. 11.

Direttore

Pellizza Ettore, c. Vitt. Em. II, 86.

Fabbr. Torin. Vermouth e Liquori

Società Anonima
G. Vanzetti, Capriolo e Airaldi
L. 330.000 aument. 800 000

Direzione: Via Roma n. 20, 30-63.

Fabbrica:
Via Molinette 8, barr. Nizza, 13-18.

Presidente

Mina cav. Ernesto, c. Princ. Oddone 81.

Consiglieri

Appiani prof. rag. Gio., v. Mercanti 16.
Capriolo Paolino, v. Venti Settembre 4.
Del Corno cav. avv. Ottavio, v. Bertola 68.
Sartoris geom. Ant. (Cuneo).

Sindaci effettivi

Boggio avv. Oscar, c. Francia 7.
Pigella Luigi, c. Reg. Margherita 196.
Varese Annibale, c. Vitt. Eman. II, 41.

Supplente

Caligaris avv. cav. uff. Gust., v Genova 14.

Stabilimento Fratelli Maraschi

Fabbrica Essenze, Estratti ed Erboristeria.
Soc. An. - Capit. ver. L. 450.000

Uffici e fabbrica
via Donizetti 6, 16-11
Succ. v. Cavour 11, 16-12.

Presidente

Marentino cav. Achille, c. Francia 20.

Vice-presidente

Soave Emilio, v. Morosini 18.

Amministratori delegati

Bronzino Pietro, strada Valsalice (Villa Quiete).
Maraschi Pietro, v. Montecuccoli 3.

Consigliere

Maraschi Ricc., v. Petrarca ang. Saluzzo.

Sindaci effettivi

Bonomini Cesare, v. S. Franc. da Paola
Lampiano rag. Mario, v. Roma 29.
Penati avv. Gianni, v. Garibaldi 46.

Sindaci supplenti

Dolza Terenzio, v. Arcivescovado 10.
Turin Felice, v. Amedeo Avogadro 2.

Società An. «Trinchieri Annibale

Fabbrica liquori
Capitale L. 1.500,000 interamente versato
Via Arsenale 3, 25-50.

Stabilimenti:
Torino: Via Tesso 8-8 *bis*, 7-99
e Settimo Torinese, 5.

Presidente

Patetta Simplicio, c. Re Umberto 17.

Amministratore delegato

Trinchieri Annibale, v. Po 20.

Segretario del Consiglio

Ferrero avv. Alfonso, v. Arsenale 6.

Consiglieri

Gilli cav. Camillo, v. Accad. Albertina 2.
Bologna Luigi, v. Massena 79.
Trinchieri Ulisse, gall. Natta 4.

Sindaci effettivi

Ferroglio rag. Pietro, v. Po 25.
Rosso avv. Alb., v. Garibaldi 28.
Chinaglia ing. Gius., v. della Zecca 1.

Sindaco supplente

Borbonese cav. Emilio, v. Vanchiglia 1.

Società Anonima « Eridanea »

Fabbrica Essenze, Estratti e Prodotti chimici
Via Venti Sett. 27-29.

Presidente

Origlia Luigi, v. Giusti 3.

Amministr. delegato

Vanzetti cav. Giacomo, v. Baretti 33.

Dirett. tecnico

Bovone dott. Vitt., c. Duca di Genova 1.

Sindaci

Borgialli avv. Cesare Luigi, v. Roma 4.
Caligaris avv. cav. uff. Gust., v. Genova 1.
Moriondo Angelo, v. Lagrange 37.

Capo contabile

Patrito Camillo, v. S. Dalmazzo 9.

Unione Italiana

fra Consumatori e Fabbricanti prodotti chimici
Società An. - Capitale versato L. 25,000,000
Sede: Milano.

Agenti

Trambusti, fratelli, corso Oporto 5 e via dell'Arsenale 36, 22-72.

Consiglio d'Amministrazione

N. B. Quelli segnati con l'asterisco (*) sono membri del Comitato direttivo.

Presidente

*Alessio comm. Alessandro (Firenze).

Vice-presidente

*Fenoglio comm. ing. Pietro (Torino).

Amministratore delegato

Magni comm. Magno, Deputato al Parlamento (Milano).

Consiglieri

lementi comm. nob. Bartol. (Vicenza).
orinaldi conte ing. Amedeo Padova).
Da Zara comm. Giuseppe (Padova).
ressi comm. rag. Enea (Milano).
Rossi comm. barone Giovanni, Senatore del Regno (Schio).
Rostagno cav. Dom., c. Vitt. Em. II, 73.
otta cav. dott. Gius., c. Vitt. Em. II, 66.
Solari cav. ing. Gius. (Genova).

Sindaci

erutti cav. avv. Cirillo, v. Pietro Micca 9.
uria cav. Giacomo (Casale Monferrato)
osetti cav. prof. Emanuele (Cuneo).
Del Vo cav. uff. Gio. Batt. (Venezia).
Orsi rag. Carlo (Milano).

oc. Anon. Farmaceutica Torinese

Capitale versato L. 200.000
elevabile a L. 1.000.000

Via Maria Vittoria 3, 7-33.

abilimento chimico-farmaceutico Masino, v. Accademia delle Scienze 4.
rmacie: R. Farmacia Masino, v. Maria Vittoria 3; *Succursale:* R. Farm. Masino, c. Vitt. Em. II, 76, 27-13.

Presidente

lliano cav. avv. Camillo, v. Consolata 1.

Vice-pres.

urin Gustavo, v. Gioberti 36.

Consigliere delegato

rotti Cesare, c. Oporto 46.

Consiglieri

lliano Carlo, farm., c. S. Maurizio 39.
zzo Leopoldo, farm., c. Re Umberto 38.

Direttore

ini Erminio, chim. farm., v. Maria Vitt. 3

Sindaci effettivi

bbi rag. Carlo, v. Cibrario 10.
ernardi avv. Lodov., v. Papacino 3.
andi Cesare, v. Maria Vittoria 32.

Sindaco suppl.

tta rag. Camillo, v. Ponza 4.

Società Anonima di Esplodenti e Prodotti Chimici

Capitale Franchi 2,000,000.
Sociale: Parigi, Rue Louis-le-Grand 19

Direzione per l'Italia

Torino, p. Bodoni 3, 2-85
Baroni cav. Ersilio, *Direttore*.

Stabilimenti:
- Villafranca in Lunigiana.
- Boceda in Lunigiana (Linea Parma-Spezia).
- St-Martin de Crau (Bouches du Rhône - Francia).
- Billy Berclau (Pas de Calais - Francia).

Soc. Ital. del Ghiaccio artificiale

(Anonima)
Capitale interamente versato L. 1,000,000
Uffici: Via Susa 7, 1-75
Stabilimenti: via Susa 7 e via Aosta 26.

Presidente

Scarfiotti avv. Lod., ✱, v. Magenta 21.

Vice-presidente

Ceriana-Mayneri comm. Michele, v. Maria Vittoria 4.

Amministratore delegato

Fiorio Laureato, v. Aosta 26.

Consiglieri

Battaglio Emilio, v. S. Teresa 10.
Cattaneo avv. Paolo, v. Orfane 8.
Daviso di Charvensod nob. Roberto, via Montebello 22.
Scott Alfonso, p. Castello 26.
Silvano ing. Emilio, c. Re Umberto 8.

Sindaci effettivi

Borbonese Gustavo, c. Oporto 13.
Frascari ing. Carlo, v. Pietro Micca 8.
Valerio ing. cav. Cesare, p. Statuto 5.

Sindaci supplenti

Castello Nestore, p. Vitt. Eman. I, 21.
Segre ing. Emilio, c. Oporto 25.

Direttore

Schejola ing. Cesare, c. Vitt. Em. II, 20.

Ispettore commerciale

Fiorio Vittorio, c. Vinzaglio 5.

« Krios » Società Applicazioni Frigorifiche

(Società Anonima)
(in liquidazione)
Capit. Sociale L. 1.400.000 versate
Sede Centrale in **Torino**
presso la Soc. Ital. del Ghiaccio Artif.
Via Susa 7.

Indirizzo telegrafico: *Krios*, 1-75
Stabilimenti Enologici,
Stabilim. di Concentrazione – **Pescara**
Stabilim. Vinicoli - **Castellamare Adr.**

Liquidatore

Emprin cav. avv. Calisto, v. Cernaia 24.

Sindaci effettivi

Sachis dott. Eugenio, c. Beccaria 2.
Follis rag. Alberto, p. Solferino 6.
Carron-Ceva Augusto, v. Carlo Alberto 16.

Sindaco supplente

Usseglio rag. Ant., v. Garibaldi 21.

La « Co^2 »

Apparecchi d'enotecnica e per acqua di Seltz
Capit. L. 350.000 inter. versato
Sede e stabil.: v. Petrarca 10, 16-48.

Presidente

Goria-Gatti cav. avv. Cesare, v. Colli 15.

Vice-presidente

Talamona cav. Alfredo, c. Siccardi 71.

Amministratore-Delegato
Isola ing. Fortunato, v. S. Quintino 45.
Consiglieri
Paganini Catullo, v. Colli 3.
Perucca avv. Fanco, v, Colli 3.
Segretario del Consiglio
Caputo cav. ten. col. Eug., v. Pastrengo 2.
Sindaci effettivi
Bottino rag. prof. Pietro, v. Fabro 8.
Usseglio rag. Antonio, v. Garibaldi 21.
Serazzi rag. prof. Nino, v. Quattro Marzo 14.
Sindaci supplenti
Giretti avv. Gino, c. Vinzaglio 5.
Sacco rag. prof. Luigi, v. Montevecchio 11.
Direttore Generale
Isola ing. Fortunato, v. S. Quintino 45.

« Idros »

Fabbrica di acque gasose e minerali
(Società Anonima)
Cap. L. 575.000, diviso in 23,000 azioni da L. 25
Via Giacinto Collegno 19, 21 e 23.
29-65.
Presidente
Derossi cav. rag. Luigi, v. Venti Sett. 74.
Vice-presidente
Delpero cav. dott. prof. Cesare, via San Quintino 20.
Amministratore delegato
Testori Pietro, v. S. Chiara 50
Consiglieri
Rubbio cav. avv. Ces. Alb., c. Siccardi 2.
Testori Pietro, v. S. Chiara 50.
Richetta Clem., c. Regina Marghertia 11*bis*
Sindaci effettivi
Grillo ing. Alerino, v. Vitt. Amedeo 9.
Papurello rag. Franc., c. Raffaello 12.
Bernero Bartolomeo (Biella).

Società Anonima Piemontese Acque Minerali

Capitale L. 250.000 - Stabilimenti e sorgenti a Bognanco, Borgofranco e Courmayeur.
Corso Vittorio Eman. II, 90. 21-33.
Amministratori
Bracchi G. (Roma).
Caroni Tommaso farm., c. Vitt. Em. II, angolo v. Saluzzo.
Condio prof. dott. cav. Gio., v. Valsalice 12.
Craveri prof. C. A., *direttore generale*, c. Vitt. Em. II, 94.
Quilico avv. cav. Carlo Alberto (Ivrea).
Sindaci
Mascheroni dott. rag. E., v. Asti 41.
Piatti rag. Tancredi, v. Cernaia 26.
Biolato Gius. (Saluzzo).
Sindaci supplenti
De la Pierre cav. Antonio, v. Alfieri 20.
Jona Gioberti (Ivrea).

Fabbriche riunite Acque Gasose e Miner. Artificiali « F. R. A. G. M. A. »

(in liquidazione)
Società Anon. - Capit. vers. L. 250.000
Sede: str. Orbassano 49. 26-96.
Liquidatori
Orta rag. Federico, c. Regina Margherita 196.

Soc. Finanziaria Indust. Torinese

(Società Anonima)
Cap. Sociale L. 4,500,000 interamente versat
Via Arsenale 17, 10-36.
Presidente
Rebaudengo conte avv. Eug., v. Carlo Alb...
Vice-presidente
Arcozzi-Masino cav. avv. Fulvio, c... Palestro 5
Consiglieri
Losio comm. ing. Carlo, c. Vinzaglio ...
Pariani comm. Piero, c. Oporto 28.
Sacerdote cav. Ezechia, v. Lagrange ...
Segretario
Canonica avv. Paolo, v. Garibaldi 4...
Sindaci
Boarelli nob. Tomm., str. Francia 12...
Marangoni avv. Carlo, p. Solferino 2...
Vaglienti avv. Augusto, p. Vitt. Em. I, ...

Soc. An. Fornaci Riunite

Capitale Sociale versato Lire 5.500.000
Via Pietro Micca 6.
Direz. 27-82. *Uff. vendite* 27-...
Presidente
Depanis comm. avv. Gius., v. Cerna...
Vice Presidente
Musso comm. Gius., c. Vinzaglio 28
Amministratore delegato
Abate Gio. Giacomo, c. Francia 56.
Consiglieri
Barbera ing. Gioach., c. Re Umberto ...
Boggio comm. ing. Camillo, p. S. Martin...
Boniscontro Edoardo (Moncalieri).
Malcotti Bernardo (Beinasco).
Pariani comm. Piero, c. Oporto 28.
Remmert comm. Gugl., v. Brofferio ...
Palestrino avv. comm. Paolo, v. Massena ...
Ducco cav. Antonio, v. Pio Quinto 30
Sindaci effettivi
Sacerdote Beniamino, v. S. Quintino 2...
Cocito cav. ing. Ferdin., v. della Rocca ...
Vincent Corrado, c. Vitt. Em. II, 90
Sindaco supplente
Weber Giacomo, v. S. Secondo 17.
Segretario del Consiglio
Lanino avv. Edoardo, *Direttore Amministrativo*, v. Assietta 65.

Unione Consumatori Calce, Cemento, Gesso

...generi relativi all'arte del Costruttore
Sede, Direz. e Magazz. di vendita
Via Manzoni 10, angolo via Bertola
947.
Consiglio d'Amministrione
Presidente
...s cav. Giovanni, v. Genova 27.
Consiglieri
...ia cav. ing. Gius., v. Corte d'Appello 11.
...anetto Isidoro, v, Lamarmora 3
...la Noce cav. Giuseppe., via Lamarmora 22-24.
...stellano Vincenzo, c. Oporto 57.
...a geom. Secondo, v. S. Chiara 58.
...rio cav. Sereno, v. Monte Pietà 24.

...ocietà « Porcheddu ing. G. A. »

...struzioni in calcestruzzo armato
(Sistema Hennebique ed altri)
Capitale Sociale Lire 4.000 000
Versato Lire 2,800,000
...e: **Torino**, c. Valentino 20, 13-99.
...oratorio: v. Nizza 72.
...iliali | **Genova**, via Maddaloni 6. **Milano**, v. Melchior Gioia 35. **Roma**, p. Colonna 355.
Presidente
...one avv. comm. Giacomo, via Peschiera 6 (Genova).
Vice-presidente
F...oglio comm. Pietro, v. S. Dalmazzo 24.
Ammin. delegato e Dirett. gen.
...heddu ing. Gio. Ant., c. Valentino 20.
Segretario del Consiglio
...no avv. cav. Lor., v. Pietro Micca 12.
Consiglieri
...anna comm. Luigi, corso Dogali 5-17 (Genova).
...raviglio ing. Mario, v. dei Portoghesi ... (Roma).
...le ing. Carlo, v. Tommaso Grossi 2 (Milano).
...ebique Franc., Rue Danton 1 (Paris).
...stà bar. Giulio, via Garibaldi 7, palazzo proprio (Genova).
...notti cav. uff. avv. Lodovico, via ...genta 21.
...ggio cav. uff. ing. Benedetto, via ...lata 33 int. 3 (Genova).
...ing. Alfonso, v. Assarotti 42 (Genova).
Sindaci effettivi
...a cav. dott. rag. Gius., p. Solferino 6.
...ti rag. prof. Raffaele Emilio, via ...vide Chiossone 1 (Genova).
...sta ing. Pasquale, v. Lagrange 34.
Sindaci supplenti
... Vittorio, v. Gioberti 8.
...glio rag. Antonio, v. Garibaldi 21.

Società « La Cooperante » per costruz. di abitazioni operaie

Sede sociale
angolo c. Reg. Margh. 3 e Lungo Po.
Posta sotto la presidenza onoraria di S. M. Vittorio Emanuele III, e riconosciuta giuridicamente li 25 settembre 1888.
Piolatto Alessandro, *Presidente*.
Facciano Gius., *Vice-presidente*.
Bettasso Vinc., *Segretario*.
Pasquario Luigi, *Vice-segretario*.
Sardi Carlo, *Consigliere*.
Gonzi Ercole, *id.*
Fagnone Franc., *id.*
Crescentino Costant., *Cassiere*.
Viret Celestino, *Sindaco*.
Ronco Matteo, *id.*
Mesturino Luigi, *id.*
NB. Tutti i componenti l'amministrazione abitano alle case operaie corso Regina Margherita 8.

« Lloyd Sabaudo »

Società Anonima per azioni.
Capitale emesso e versato L. 44.287.500
Sede: **Torino**, p. S. Carlo 6, 9-88
Uffici: **Genova – Napoli – Palermo**.
Presidente
S. E. Morin Costant. Enrico, ammir.
Vice-presidente
Calame E. A., p. De Marini 1 (Genova).
Consiglieri
Di Campolattaro march. comm. Emilio. Arco Mirelli (Napoli).
Castiglione Oreste (Milano).
Ferro cav. Emilio, c. Peschiera 8.
Guazzone Gius., v. Carlo Promis 3.
Lagomaggiore Pietro, (Genova, portici Vitt. Em., 2).
Amministratori delegati
Canali cav. Edoardo, v. Lungo Po 6.
Cerruti cav. Alessandro (Genova).
Sindaci effettivi
Cecchi rag. Luigi (Genova, portici Vittorio Em., 20).
Gobbi rag. Gerardo, v. Giannone 7.
Maccagno Gio., v. Parini 5.
Sindaci supplenti
Pecco avv. Basilio, v. Cibrario 12.
Lanza avv. Vittorio, v. Bertola 20.
Procuratori
Mainero Gerolamo, v. Mercanti 18.
Canali Camillo, v. Lungo Po 6.

Navigazione Alta Italia

Soc. An. - Capitale Statutario L. 40,000,000
Via Papacino 2, 20-81.
Presidente
Capuccio cav. Luigi, v. La Marmora 2
Vice-presidente
Costa di Trinità conte Paolo, via San Franc. da Paola 15.

Consiglieri

Selve comm. Feder., c. Duca di Genova 19.
Pollone comm. Eugenio, c. Siccardi 21.
Allomello avv. Ettore, v. Amed. Avog. 20.

Segretario del Consiglio

Vinea Gio., v. della Rocca 21.

Sindaci effettivi

Valente rag. Italo, v. Monte di Pietà 8.
Mondino ing. Luigi, p. Solferino 6.
Falco Vittorio, v. Gioberti 8.

Sindaci supplenti

Fenoglio comm. ing. Pietro, v. S. Dalmazzo 24
Costa di Polonghera conte Emanuele, via Montevecchio 38.

Direttore generale

Capuccio cav. Luigi, v. La Marmora 2.

Direttore amministrativo

Vinea Gio., v. della Rocca 21.

Navigazione sul Lago d'Orta

Società Anonima Cooperativa per Azioni

Sede in **Orta Novarese**

Uffic. in **Torino**, v. Lagrange 29, ☎ 41-78

Presidente

Leonardi di Villacortese march. Nicolò, deputato (Roma).

Vice-presidente

Panzarasa avv. Rinaldo, v. Carrozzai 6.

Consigliere delegato

Piscia cav. Federico (Borgomanero).

Amministratore-Segretario

Antonielli d'Oulx ing. nob. Carlo Fel. v. Lagrange 29.

Società di Trasporti

Anonima Cooperativa a capitale illimitato

Via Nizza 31, ☎ 8-25.

Presidente

Aymonino cav. uff. Aless., v. Roma 4.

Vice-presidente

Gamna cav. Luigi, c. Oporto 26.

Consiglieri

Mure Benedetto, v. dei Fiori 23-25.
Gilardini Giovanni, v. Genova 24.
Diatto cav. Pietro, p. Cavour 9.
Vigliardi-Paravia cav. Giac., v Perrone 3.
Fino Silvio, v. Consolata 15.

Sindaci effettivi

Barale Pier Candido, c. Ponte Mosca 4.
Vogliotti cav. Giovanni, c. Valentino 24.
Azimonti avv. Ant. di Gius., c. Vinzaglio 10.

Supplenti

Ulrich Vincenzo.
Ferrari Josè (Ditta Ceratto G. e C.), via Marengo 11.

Direttore

Tenivella Arnolfo, v. Nizza 31.

Associaz. Piemontese fra Industr. di trasporto di Torino

Gall. Nazionale, scala *C* ammezzati

Presidente

Girard cav. Carlo, v. Roma 20-22.

Vice-presidente

Curti Augusto, v. Arsenale 17.

Consiglieri

Carpaneto cav. Gius., v. Finanze 7.
Belingardi Giov., v. Fabro 5.
Cavalli Alessandro, v. Passalacqua 6.
Chiapirone Remo, R. Dogana P. Sus
Monasterolo Carlo, v. Nizza 29.
Pescarini Silvio, c. S. Martino 1.
Piccone Giuseppe, v. Nizza 69.

Segretario

Sessa Camillo, c. Vitt. Em. II, 16.
Sabbatini avv. Carlo, v. Cibrario 49

Società Anonima "Lubin" Viaggi, Escursioni S. A. L. V.

Capitale L. 300.000

Sede: Via Roma 46

Scopo promuovere viaggi ed escursioni. Vendita biglietti ferroviari e di navigazione.

Presidente

Galateo cav. uff. Claudio, v. Cavour

Direttore

Verzichi Rodolfo, v. Roma 43

Amministratori

Battier Etienne (Paris, Boulevard Haussmann 36).
Van Ganeghem Julio E. (Paris, Boulevard Haussmann 36).
Ruga cav. Giuseppe (Milano, v, Gioberti 9)
Sadun avv. E. (Firenze, v. Pandolfini 2?).
Verzichi Rodolfo, v. Roma 43.
Truan Enrico (Paris, Boulevard Haussmann 36).

Sindaci

Gitti cav. rag. Vinc., v. Garibaldi 21
Valabrega avv. Davide, v. S. Dalmazzo 28
Fino avv. Saverio, v. S. Dalmazzo 17.

Sindaci supplenti

Magnani cav. Cesare, v. Barbaroux
Ancelin Edmond (Lyon, rue de l'Hotel de Ville 76).

Soc. Coop. Spazzaturai privati

per stipulare contratti di lavoro per la raccolta d'immondizie

1 - Via S. Domenico - 1

Presidente

Salivetti Pietro, str. Lucento 82.

Vice-presidente

Duano Ant., strada Ghiacciaie 240.

Segretario

Sibona Michele, viale Stupinigi 610.

Contabile

...unetti Ant., v. Vicenza 39.

Consiglieri

...liano Agost., Cascina Città (Madonna di Campagna).
...s Batt., strada Venaria 26.
...vetto Ferdin., strada Nizza 300.
...iretti Gius., strada Venaria 820.
...scatore Carlo, strada Lucento 53.
...rlo Michele, v. Carossetto 554.
...rsano Batt., v. Corio 34.

Sindaci

...oglio Carlo, Tetti Varrò 762.
...rtini Luigi, viale Stupinigi 610.
...tramo Luigi, Rocca Franca (Gerbido).

...cietà Bonifica Terreni Ferraresi

Capitale L. 12.250.000.

...ede: **Torino**, p. Solferino 22, ☎ 5-10.

Amministratore delegato

...rangoni comm. avv. Alessandro, c. Re Umberto 8.

Amministratori

...sana bar. comm. avv. Ern., *Presidente*, v. dei Mille 22.
...lli cav. Ambrogio, *Vice presid.* (Milano).
...llone comm. Eugenio, c. Siccardi 21.
...riani comm. Piero, c. Oporto 28.
...riana comm. ing. Franc., v. Lagrange 3.
...aendli-Wirz Salomone (Intra).

Sindaci

...cerdote cav. Ezechia, v. Lagrange 47.
...ttuga avv. Gaetano (Ferrara).
...enolio comm. ing. Mich., v. Pr. Amedeo 34.

Sindaci supplenti

...rico comm. avv. Paolo, v. Sacchi 26.
...nti cav. Amedeo, v. dei Mille 36.

Società Anonima per la condotta di Acque potabili

IN TORINO.

...p. statutario L. 12,000,000, versato L. 9,000,000

Corso Re Umberto 9.

Servizio reclami ☎ 11-24.

Direzione ☎ 41 91.

Consiglio d'Amministrazione

Presidente

...baudengo conte avv. Eugenio, ✱, Dep. al Parlamento, v. Carlo Alberto 40.

Vice-presidente

...rrara avv. Franc., v. Ospedale 1.

Consiglieri

...riana ing. comm. Franc., p. Solferino 11.
...l Carretto di Balestrino march. Domenico (Genova).
...stori avv. Luigi (Castelletto Scazzoso).
...rta Secondo, v. Carlo Alberto 35.
...vasenda di Rovasenda conte avv. Aless., comm. e gr. uff. ✱, Deputato al Parl., c. Vitt. Eman. II, 32.
...nn comm. Gio., v. Cernaia 3.
...ranco Franc., v. Arsenale 19.

Sindaci effettivi

Piumato cav. Antonio, c. Vitt. Em. II, 111.
Bollero avv. Guido, v. Romani 21.
Bianco barone avv. Fil., v. Superga 12.

Sindaci supplenti

Antonielli d'Oulx nob. ing. Carlo Felice, v. Lagrange 29
Canonica avv. Paolo, v. Garibaldi 47.

Direttore

Francesetti di Mezzenile ing. Carlo, v. Consolata 11.

Ufficio di Segreteria

Segretario capo

Argan avv. Giulio, v. Boucheron 9.

Applicato

Gianotti Giuseppe, v. Venti Settembre 27.

Ufficio Tecnico

Ingegnere Capo

Gillardi ing. Emilio Mario, c. Pr. Oddone 39.

Ingegnere Sotto-capo

Gabrielli ing. Gio., c. Re Umberto 42.

Ingegneri assistenti

Caroglio ing. Giacomo, v. dei Mille 9.
Vanni ing. Mario, v. Ottavio Revel 5.
Ganna ing. Ugo, v. Venti Sett. 10.

Aiutanti Ingegnere

Viglione geom. Luigi, v. Po 42.
Asigliano geom. Valerio, v. Vanchiglia 6.
Roasio geom. Severino, c. Re Umberto 9.

Disegnatore

Quarzo Gius., v. Pallamaglio 18.

Ufficio di Contabilità

Capo Contabile

Carossio Bartolomeo, v. Saluzzo 21.

Contabile

Giargia Gio., v. Princ. Amedeo 47.

Cassiere

Cerrato Giacinto, p. Vitt. Em. I, 1.

Esattori

Oneglia Antonino, c. Oporto 5.
Ronco Michele, p. Solferino 11.
Repossi Enr., v. Perosa 77 (Borgo S. Paolo).

Unione Bealere derivate dalla Dora Riparia

Via delle Orfane 7.

Presidente

Pulciano ing. cav. uff. Melch., v. Carlo Alb. 18.

Segretario

Martina geom. Bartolom., c. Re Umberto 17.

Rappresentante la Bealera Putea Canale
(Ramo destro)

Villanis cav. Amedeo, c. Oporto 28.

Rappresentante la Bealera Putea
(Ramo sinistro)

Maury geom. Olderico, v. Carmine 4.

Rappr. la Bealera di Collegno

Licia cav. Ferdin., c. Vitt. Em. 64.

Rappr. la Bealera di Lucento

Bologna barone ing. Luigi, v. Napione 4.
Martinolo cav Gio., v. Amedeo Avogadro 16.

Rappr. la Bealera Cossola
Devecchi avv. not. Luigi, v. Seb. Valfrè 18.
Rappr. la Bealera di Orbassano
Audisio prof. dott. Roberto (Orbassano).
Rappr. la Bealera di Grugliasco
Porporati Carlo, barr. di Nizza.
Rappr. la Bealera Becchia
Ferrero di Palazzo march. Vinc., via Saluzzo 37.
Rappr. la Bealera di Rivoli
Rossano cav. avv. Gio. Batt., c. Francia 3.
Rappr. la Bealera Barolo
Pulciano ing. cav. Melch., v. Carlo Alb. 18.
Rappr. la Bealera di Pianezza
Garrone geom. cav. Gius. (Pianezza).
Rappr. la Bealera di Venaria
Canfari Luigi (Venaria Reale).

Direzione dei Canali Consortili di Lucento

Via Porta Palatina 19.

Questi canali derivati dalla Dora Riparia sono opere in pro dell'agricoltura; oggidì forniscono altresì considerevole forza motrice a ben 15 stabilimenti industriali. La loro costruzione risale ai sec. XIII e XIV per concessione dei Duchi di Savoia.

Scorrono in sede propria sul territorio di Collegno, in quel di Torino, i latifondisti di quell'epoca concessero il passaggio gratuito di questi canali attraverso le loro proprietà, colle servitù inerenti, per tutti i sette bracci che solcano l'agro torinese con uno sviluppo complessivo di circa 50 km., per irrigazione di ettari 2020, pari a giornate 5300 circa fra campi e prati. Con patente 15 aprile 1550 Enrico di Francia approvava gli Statuti costitutivi di questo Consorzio.

Presidente
Provana di Collegno cav. Emanuele, via S. Dalmazzo 15.
Vice-Presidente
Bologna bar. ing. Luigi, v. Napione 4.
Consiglieri
Boniscontro Ern., v. delle Scuole 5.
Cibrario avv. senat. Giac., Presid. Osped. di S. Giovanni.
Falchero cav. Luigi, v. Venti Sett. 69.
Gay ing. Corrado, v. S. Chiara 1.
Martinolo cav. Gio., v. Amed. Avogadro 16.
Rabbi Carlo, c. S. Martino 10.
Vaccarino cav. geom. Gio., v. Cernaia 22.
Revisori dei conti
Sclopis ing. comm. Vitt., v. Alfieri 21.
Canuto Giorgio, c. Principe Oddone 63.
Direttore segretario
Scarafia geom. Cesare, v. Porta Palatina 19

Società Anonima Stazioni Balneari e Climatiche.

Capitale L. 643.500
Sede: **Torino**, v. Moncalvo 12.
Direz. Tecnica Generale **Milano**, Foro Bonaparte 65.
Consiglio d'Amministrazione
Radice Fossati ing. Carlo, *pres.* (Milano, v. Cappuccio 13).
Verdun di Cantogno nob. Lorenzo, *amm. delegato*, v. Monclavo 12.
Burgonzio comm. dott. L. C., *dirett. tecn. gen.* (Milano, Foro Bonaparte 65).
Vismar Giuseppe, *dirett. ammin.* (S. Remo, Hôtel Europe et de Paix).
Sormano cav. dott. Eugenio, Biella.
Parodi Juan (San Remo).
Sindaci effettivi
Regis cav. uff. avv. Flaminio (Biella, v. Vitt. Emanuele).
Cecchi rag. Luigi (Genova).
Olivetti dott. Bonaiuto, v. Massena 4.
Sindaco supplente
Testa Giovanni (Biella).

Società delle forze idraul. del Moncenisio

(Società anonima con Sede in Torino).
Capit. soc.: L. 4.000.000, interamente versat.
Via Arcivescovado 10, ☎ 15-54.

Presidente
Biglia cav. Celest., v. Massena 20.
Vice-presidente
Noyer cav. Edoardo, v. Princ. d'Acaja 1.
Amministratore delegato
De-Benedetti ing. Em., v. Arcivescov. 1[illegible]
Consiglieri
Belloni cav. Gaetano (Milano).
Mazzotti cav. dott. Lodovico (Milano).
Sindaci effettivi
Boggio avv. Gius., v. Barbaroux 6.
De-Fernex Giorgio, c. Valentino 13.
Malnati rag. Carlo (Milano).
Sindaci supplenti
Porazzi cav. rag. Enr., c. Siccardi 78.
Marcetti Arnaldo (Milano).
Direttore tecnico
Barbieri ing. Menotti Dom., v. Cibrario 1[illegible]
Contabile-cassiere
Testa rag. Gust., v. Arcivescovado 10.

Società per le forze idrauliche dell'alto Po

(Società anon. con Sede in Torino)
Capitale Sociale versato L. 2,000,000.
Corso Oporto 29, ☎ 15-08.

Presidente del Cons. d'Amministraz.
Biglia cav. Celest., v. Massena 20.
Vice-presidente
Scotti cav. ing. Alessandro (Milano).
Consiglieri
Giorgetti ing. Gian Teodoro (Milano).
Moschetti cav. uff. ing. Stefano, p. Vitt. Eman. I, 12.
Vicarj cav. ing. Mario, v. Montevecchio 24.
Sindaci
Bottino prof. rag. Pietro, v. Fabro 8.
Garola avv. Fausto, v. Barbaroux 31.
Trabucco rag. Filippo, v. Quattro Marzo 14.
Direttore tecnico amministrativo
Trossarelli cav. ing. Ottavio, v. Colli 14.

Società « Bagni di Diana »

Corso Massimo d'Azeglio 54.

Presidente
[illegible]miolo avv. Eug., v. S. Dalmazzo 28.
Amministratori
[illegible]tonietti Giulio, v. S. Tommaso 6.
[illegible]sprone rag. A., v. S. Tommaso 6.
[illegible]ano Stef., v. Donizetti 1.
Consigliere delegato
[illegible]chero prof. Gustavo, v. Genova 20.
Sindaci
[illegible]rrero dott. Gius., v. Princ. Tommaso 4.
[illegible]tolè geom. Lodov., c. Bardassano 15.
[illegible]sso Gius., v. Catania 44.

Soc. An. Lavanderie Moderne

Capitale L. 300.000.
Corso Firenze 63, ☎ 22-62.

Presidente
[illegible]sta avv. Mario Gio., v. Sacchi 21.
Amministratore delegato
[illegible]rcelli Alfredo, c. Firenze 63.
Consiglieri
[illegible]ntonicelli dott. Donato, c. Vinzaglio 21.
[illegible]gliotti avv. Achille, v. Stampatori 6.
[illegible]llero avv. Gius. Amed. v. Juvara 1.
Sindaci
[illegible]ncina Enrico, v. Sacchi 18.
[illegible]glione Domenico (Bra).
[illegible]tti cav. prof. geom. Edoardo, v. Papacino 3.
Direttore generale
[illegible]rmano Eligio, c. Oporto 31*bis*.

Soc. Anon. « S. Venchi e C. »

per la fabbricaz. di Confetti, Cioccolato e prodotti affini

[illegible]pitale L. 3,000,000 - Versato L. 2.000.000
Sede: c. Regina Margherita 16
☎ 5-33.
[illegible]*bilimento:* c. Reg. Margherita angolo via Antonio Fontanesi.

Presidente
Pellegrini Davide, c. Duca di Genova 33.
Amministratore delegato
Venchi Silvano, ✪ e ✠, v. Artisti 18.
Consiglieri
Levi dott. cav. Ernesto, v. Cernaia 25.
Tacconis comm. dott. Camillo, v. G. Prati 5.
Sindaci effettivi
Gobbi rag. cav. Gerardo, v. Giannone 7.
Delsoglio Eman., Banca Pellegrini e Moris p. Solferino 6.
Camerano cav. avv. Carlo, v. Mercanti 16.

Società Anon. Cioccolato e Cacao « Moriondo e Gariglio »

Capitale sociale L. 2.300.000 inter. versato
Via Artisti 36, ☎ 4-67.

Presidente
Moriondo Ettore, ✪, ✠, v. Colli 15.
Consiglieri
Vercellotti avv. cav. Gio., v. Cibrario 17.
Capponi-Trenca avv. nobile Giuliano, c. Casale 132.
Sindaci effettivi
Wehner cav. Fritz, c. Siccardi 71.
Sacerdote Beniamino, v. S. Quintino 20.
Sanero rag. Bartol., v. Ottavio Revel 17.
Sindaci supplenti
Goetz Guido, v. Berthollet 42.
Weber Giacomo, v. S. Secondo 17.
Direttore generale
Sincero ing. Franc., v. Napione 4.
Procuratore
Nicola-Giordano Felice, v. Artisti 36.

Fabbr. di Cioccolato e Cacao « Michele Talmone, Torino »

S. Tobler e C. S. A. Berna
Capitale versato L. 4.600.000
Sede in Torino: v. Balbis 17, ☎ 9-24.

Presidenza
Società Anon. Tobler e C., *S.A.* (Berna).
Consiglio
Talmone Alb., *ammin. deleg.*, p. Solferino 6.
Talmone Gustavo, *dirett.*, c. Francia 70.
Tobler Teodoro (Berna).
Daenicker Edoardo (Berna).
Sindaci
Gitti cav. rag. Vincenzo, v. Garibaldi 21.
Roggia avv. Attilio, v. Sant'Agostino 1.
Gignoux John (Ginevra).
Sindaci supplenti
Trincano Alfonso (Berna).
Marentino cav. Achille, c. Francia 20.

Soc. Anon. Ital. Cioccolato ed affini

già Gay, Revel e C. - Beata e Perrone
Capitale L. 1,500,000 versato
Fabbriche: Torino e Luserna S. Giovanni.
Amminis.: v. Cottolengo 1, ☎ 21-04.

Presidente
Cougn Gio. Daniele (Luserna S. Gio.).
Vice-presidente
Albarin Gio. Davide (Torre Pellice).
Consiglieri
Gallino Guido, v. Montebello 22.
Lombardi avv. Leonida, v. Consolata 8.
Malan ing. Achille, *segr.* (Luserna S. Gio.).
Sindaci effettivi
Ayassot geom. Epamin. (Luserna S. Gio.).
Calliano cav. avv. Camillo, v. Consolata 1.
Germanetti Alberto, v. Lamarmora 24.
Sindaci supplenti
Ciampi Claudio, v. Nizza 71 e c. Raffaello 2.
Tacchini Enrico, v. Garibaldi 5.

Dirett. gener. e Ammin. deleg.
Gallino Guido, v. Montebello 22.
Direttori tecnici
Gay Franc. Luserna S. Gio.).
Moizo Gio., v. Cottolengo 1.
Proc. dell'Amm. delegato
Gauthier Pietro, c. Vitt. Em. II, 60.

Soc. Anon. « Davit »
Cioccolato-Cacao e Confetti
Cap. statutario L. 500.000 - Versato L. 440.000
c. Reg. Margherita 153, 22-37.
Consiglierc delegato
Bianchi Amedeo, c. Reg. Margherita 180.
Consiglieri
Perinetti Emanuele, v. Saluzzo 44.
Perotti Eugenio, v. Lagrange 47.
Sindaci
Mina cav. Ernesto, c. Princ. Oddone 81
Davit Giacomo, c. Princ. Oddone 81.
Ambrosi Ferd., v. Montevecchio 11 *bis*.

Soc. Anon. « Baratti-Milano »
Capitale versato L. 950.000, rimbors. L. 228.000
gall. Subalpina, 22-19.
Filiale: **Milano**
« Confett. Roma », p. Duomo, 24-54
Presidente
Silvetti Filippo, v. Bricherasio 18.
Vice-presidente
Saconney cav. Teodoro, v. Nizza 91.
Consiglieri
Parato cav. avv. Carlo, v. Montecuccoli 4.
Riccò Mauro, vicolo S. Maria 2.
Milano cav. avv. F. (Roma).
Sindaci
Muratorio Vincenzo, v. Lagrange 23.
Gobbi rag. Carlo, v. Cibrario 10.
Marchisio Guglielmo, v. Colli 15.

Confetterie (già Romana) success. Bass e fratelli Stratta
(Società Anonima)
Capitale L. 793.750, in corso d'ammortizzaz.
Piazza S. Carlo 7, 26-52.
Presidente
Sciolla avv. Alberto, v. Ormea 37.
Amministratore delegato
Vay Gian Candido, p. S. Carlo 7.
Segretario dell'Amministrazione
Stratta ing. Carlo, v. Balbo 1.
Amministratori
Pagliotti Michele, v. Arsenale 42.
Romana cav. Camillo, v. S. Giobbe 8.
Stratta ing. Carlo, predetto.
Vay Gian Candido, predetto.
Sindaci effettivi
Angonoa avv. Enr., v. Princ. Tommaso 4.
Appiani rag. prof. Gio., v. Mercanti 16.
Enrico comm. avv. Paolo, v. Sacchi 26.
Sindaci supplenti
Bertasso cav. rag Luigi, v. Vanchiglia 14.
Caligaris cav. uff. avv. Gust., v. Genova 14.
Consulente tecnico
Marchisio Cesare, p. S. Carlo 7.

Società Anonima Fabbricazione Gallettine e affini
Capitale L. 650.000
Via Mantova 35, 5-14.
Presidente
Righini di Sant'Albino nob. avv. prof Carlo, p. Statuto 10.
Vice-presidente
Caligaris cav. uff. avv. Gust., v. Genova 14
Consiglieri
Chinaglia ing. Gius., v. Zecca 12.
Salza Silvio, v. Mantova 35.
Brusa avv. Carlo Franco, c. Vinzaglio 2[illegible]
Sindaci
Druetti rag. Gio., v. Garibaldi 31.
Usseglio rag. Ant., v. Garibaldi 21.
Borbonese cav. Emilio, v. Vanchiglia [illegible]
Direttore
Salza Silvio, v. Mantova 35.

Pastificio Italiano
Capit. sociale interamente versato L. 900.000
Ufficio: v. Cavour 8.
Stabilimento: Stradale di Nizza.
Presidente
Vottero Dom. (Villafranca Piem.).
Vice-presidente
Bona ing. cav. Alcide, c. Re Umberto 2.
Consiglieri
Carpignano avv. Ettore, v. Bertola 20.
Gribaudi Alberto, p. Barriera di Nizza 16[illegible]
Pulejo Gio. Silvestro (Gazzi-Messina).
Sindaci effettivi
Camis Gius., v. Ospedale 5.
Mercandino rag. Gio., v. Nizza 74.
Triccò avv. Mario, v. Corte d'App. 13
Sindaci supplenti
Bianco bar. avv. Filib., v. Superga 12.
Rubiola Cesare, c. Vitt. Em. II, 59.
Direttore
Sicco Edoardo, str. di Nizza 214.

Soc. An. Magazzini Alimentari « Unione Cuochi »
Via Carlo Alb. ang. v. Mazzini, 32-42.
Presidente
Varrone Domenico, v. Mazzini 37.
Vice-presidente
Martini Cesare, v. Mazzini 44.
Consigliere delegato
Serra Gius., v. Bogino 31.

Soc. An. Torin. Conserve aliment.
(già Norsa e Siccardi)
Capitale Sociale versato L. 270.000
Via Aosta 12.
Presidente e Amministratore delegato
Avezzano Gio., barr. di Nizza 133.
Consiglieri
Borri Giacinto, v. Bastion Verde 1.
Bareggi Angelo (Milano).
Weber Giacomo, v. Assarotti 7.

Sindaci effettivi
[illegible]russia cav. rag. Gius., v. Giannone 7.
[illegible]bbi rag. Gerardo, v. Giannone 7.
[illegible]tta avv. G., v. S. Dalmazzo 24.
Direttore tecnico e segretario
[illegible]rsa rag. Ant., v. Garibaldi 18.

[illegible]oc. Anon. fra produttori di latte dei dintorni di Torino
[illegible]*e, deposito e caseificio:* p. Porta Palatina
Succursali

Via S. Tommaso 13.	4. Via Berthollet 9.
Corso Duca Genova 11.	5. Corso S. Maurizio 67.
V. S. Domenico angolo v. Bellezia.	6. Via Andrea Doria 6.
	7. Via S. Donato 7.

[illegible]biolo Gio., *presidente* (Stupinigi).

Latteria Moderna
[illegible]. Anon. per la vendita di latte puro e perfett
Capitale L. 250.000
Emesso e versato L. 100.000
[illegible]orso Vitt. Em. II, angolo via Goito
Presidente
[illegible]storino rag. Gius., v. Mercanti 2.
Amministr. delegato
[illegible]olari rag. Pietro, v. Genovesi 9.
Consigliere
[illegible]ro Claudio, v. Mad. Cristina 13.
Segretario
[illegible]rardi avv. Renato, v. Mercanti 2.
Sindaci effettivi
[illegible]nterno cav. maggior Marcello, c. Siccardi 22 e Govone.
[illegible]rezzana Gius., c. Valentino 2.
[illegible]sa rag. Alcibiade, Società Automobili SPA, Crocetta.
Sindaci supplenti
R[illegible]ndani prof. Giov., v. Berthollet 7.
[illegible]rasso rag. Pietro, v. Princ. Tommaso 26.
Direttore
[illegible]lari Franc., v. Goito 1.

Consorzio [illegible]a Proprietari del Monferrato
per la vendita diretta dei proprii Vini
Produzione annua ettolitri 60.000
Amministrazione
[illegible]rino, v. Venti Sett. 67, 15-74.

[illegible]esto Consorzio venne costituito nel maggio 1903 [illegible] compone di numerosi produttori di vini, pro[illegible]tari delle più reputate tenute vitifere dell'uber[illegible] Monferrato e di altre regioni vinifere dell'Alta [illegible]a, riuniti allo scopo di smerciare i proprii vini [illegible]zzo reale di produzione. Il Consorzio si com[illegible] di membri consorziati promotori e di membri [illegible]rziati aggregati.

Presidente
[illegible]predon d'Albaretto conte Emanuele, [illegible] S. Secondo 19.
Vice-presidente
[illegible]via cav. Angelo, v. Berthollet 46.
Gerente
[illegible]one Camill V. Napione 37.

Società Anonima fra Proprietari e titolari di Caffè
per la fabbr. dei Pani da Caffè ed Acque Gazose *Vichy-Esercenti*, con Magazzino-Consumo di Specialità estere e nazionali.
Via Gaudenzio Ferrari 3, 15-50.
Presidente
Brosio cav. Edoardo, v. Genova 2.
Vice-presidente
Mulassano Amilcare, c. Pr. Oddone 71.
Amministratori
Destefanis Ant., p. Em. Filiberto 3.
Bonotto Giacomo, p. Carignano 2.
Feletti Gius., gall. Umberto I.
Segretario-direttore
Nazari Angelo, v. Artisti 12.
Sindaci effettivi
Pessina Cesare, Monte dei Cappuccini.
Ribero Giov., v. Monginevro 6.
Campia Zenobio, v. Garibaldi e v. Conte Verde.
Sindaci supplenti
Siccardi Carlo, v. Borgo Dora 34.
Sappa Feder., v. Barbaroux e S. Tommaso.

Stabilimenti del « Ligure »
Società Anonima - Capitale Sociale L. 1,000,000
Piazza Carlo Felice 9, pal. proprio
degli Esercizi 2-83
della Direzione Generale 33-78.
Presidente
Gitti rag. prof. Vinc., v. Garibaldi 21.
Consiglieri
Broglia rag. prof. cav. Gius., p. Solferino 6.
Cavalli rag. prof. Gius., Alessandria.
Martinotti cav. Aless., v. Lagrange 42.
Tapparo dott. Silvio Gius., c. Siccardi 7).
Direttore generale
Martinotti cav. Aless., predetto.
Segretario-contabile
Doppieri Socrate, c. Oporto 59.
Contabile
Picolli Amalia, v. Lagrange 47.
Sindaci effettivi
Boccardo geom. Michele, v. Stampatori 6.
Gallo Gio. Gaetano, v. Cavour 9.
Rasetti Quinto, c. Valentino 40.
Sindaci supplenti
Rondani rag. prof. Giov., v. Berthollet 7.
Botto prof. rag. Gius., v. Juvara 21.

Metzger Carlo (Soc. Anon.).
Capitale versato 1.000.000
Via S. Donato 68, 8-64.
Presidente
Metzger Franc. Gius., v. D. Bertolotti 2.
Consiglieri
Ferraris cav. avv. Vitt., v. Garibaldi 6.
Tedeschi Gius., v. Monte Bianco 7.
Bocca Guglielmo, v. Pietro Micca 12.
Colongo avv. Marcello, v. Donati 29.

Sindaci
Sensile rag. Gius., v. Venti Sett. 71.
Usseglio rag. Ant., v. Bertola 39.
Broglia rag. Gius., p. Solferino 6.
Supplenti
Peyretti avv. Ern., v. S. Agostino 12.
Marioni rag. Lodovico, v. S. Quintino 19.
Direttore Amministrativo
Dorna Carlo, c. Francia 30.
Direttore Tecnico
Weil Leopoldo, c. Francia 19.

Molino Re

Società Anonima - Capit. L. 2,000,000 versato
Sede sociale: Via S. Quintino
angolo via Bellini, ☎ 1-46.
Pariani cav. Piero, *presid.*, c. Oporto 28.
Tappi Gius., *vice-presid.*, v. Assietta 43.
Core prof. Carlo, *segret.* v. Bogino 34.
Re Cesare, *direttore*, c. Oporto 12.
Re cav. Giovanni, *id.* (Brandizzo).

Società Anonima « Il Vetro »

Capit. Soc. L. 3.000.000 - Interamente versato
Stabil. in Torino-Sarzana-Acqui
Sede e Amm. v. Clisone 4. ☎ 3-68.
Presidente
Lucchini onorev. comm. Angelo (Porto Valtravaglia).
Vice-presidente
Bruzzo cav. avv. Franc. (Genova).
Consigliere delegato
Bonavia Enr., c. Vinzaglio 24.
Segretario del Consiglio
Cerutti cav. avv. Cirillo, v. Pietro Micca 9.
Consiglieri
Balzaretti cav. ing. Vitt. (Milano).
Bauer cav. uff. Roberto (Genova).
Beccaro Pietro (Acqui).
Galbusera rag. Aless. (Verona).
Mangini cav. Luigi (Genova).
Perego cav. uff. rag. Roberto (Milano).
Spasciani-Mesmer ing. cav. Ern. (Milano).
Sindaci effettivi
Ferroglio rag. Pietro, v. Po 25.
Ponzio Luigi, c. Oporto 13.
Sella cav. ing. Corradino (Biella).
Sindaci supplenti
Garbino Edoardo (Genova).
Pregno avv. Manlio, v. Massena 7.
Direttore tecnico
Del Mastro-Calvetti ing. Gius., v. Chisone 7.

Società An. Vetraria Torinese

(già Mosca-Noli-Casalegno)
Capitale Sociale interamente versato L. 280.000
Via Bogino 11, ☎ 4-80.
Presidente
Vogliotti cav. Giov., c. Valentino 24.
Amministratori
Sala ing. Carlo, v. Rossini 23.
Melano Gio., v. dei Mille 11.

Sindaci effettivi
Perron rag. Achille, v. Bellezia 10.
Remondini avv. Adolfo, c. Vinzaglio 6
Barberis ing. Ant., v. Bogino 11.
Sindaci supplenti
Usseglio rag. Ant., v. S. Domenico 27
Mollino ing. Eug., c. Valentino 40.
Segretario-Contabile
Vezzetti Faustino, v. Scuole 8.

Soc. Anon. Ital. Imprese Teatrali

Capitale L. 600.000
Galleria Subalp., p. 1. ☎ 14-23
Presidente
Scott Alfonso, v. Circonvallazione 91.
Amministratori
Bona cav. Maurizio, v. Bogino 35.
Parmetler Agostino, v. S. Massimo 40
Sindaci effettivi
Ferroglio rag. Pietro, v. Po 25.
Origlia Luigi, v. Arcivescovado 6.
Goria Carlo, v. S. Tommaso 7.
Sindaci supplenti
Gessaga Carlo, v. S. Massimo 8.
Fontana geom. Giacomo, v. Bellezia 16.

Società Anonima
per l'esercizio del
Teatro Vittorio Emanuele II

in Torino ☎ 4-94
Capit. L 400.000 interamente versato.
Presidente
Sacerdote cav. avv. Giacomo, v. Venti Settembre 3.
Amministratore Delegato
Gobbi rag. Gerardo, v. Giannone 7.
Amministratori
Pollone comm. Eugenio, c. Siccardi 21
Vallero avv. Gius., v. Juvara 1.
Gay di Montariolo conte Ern., v. Cavour
Vandone ing. Antonio, p. Vitt. Em. I, 1
Sindaci effettivi
Perussia cav. rag. Gius., v. Giannone 7
Boasso Antonio, c. Vitt. Em. II, 76.
Canova ing. Gio., v. Assietta 29.

Soc. An. « Stabilimenti Eden »

Capit. Sociale interamente versato L. 350.000
Via Bogino 40 e c. Vitt. Em. II, 44 *bis*
☎ 19-70.
Consiglio d'Amministrazione
Presidente
Durio Alessandro, v. Bogino 40.
Vice-presidente
Riccò Mauro, v. Barbaroux e p. S. Maria
Amministr. delegato e direttore generale
Cantone Edvino, v. Rossini 12.
Consiglieri
Gilli Franc., v. Accad. Albertina 27.
Sperati cav. Emilio, stradale R. Parco 36
Segretario del Consiglio
Cellini rag. Augusto, v. Venti Sett. 69

Sindaci effettivi
...k Carlo, v. Cellini 38.
...valli avv. Luigi Attilio, v. Juvara 1.
...co avv. Valerio, v. S. Dalmazzo 9.
Sindaci supplenti
...rri Giuseppe, v. Saluzzo 1.
...uthier avv. cav. Gioacch., v. S. Teresa 7.
Agente artistico
...n Moppes D. Samuel.

Soc. Gen. Ital. " Il Cinematografo ,,

(in liquidazione)
Via Venti Settembre 69.
Liquidatore
...llini rag. Augusto, v. Venti Sett. 69.
Sindaci effettivi
...nacci Pietro, v. Barbaroux 6.
...l Bondio Libero, v. Maria Vittoria 27.
...iesari Mario, v. Venti Sett. 8.
Sindaci supplenti
...ck Carlo, v. Cellini 38.
...asaseo avv. Arturo, v. Garibaldi 31.

Società Italiana Cinematografica (S. I. C.)

...nima per Azioni - Capitale versato L. 70.000
Proiezioni fisse - Cinematografia - Fotografia
Ottica - Rappresentanze
Amministr.: v. Scuole 5, ☎ 24 03.
...bilim.: str. Pellerina 355. ☎ 10-15.
Presidente
...ella Arborio nob. Aless., v. Alfieri 15.
Amministratore delegato
...asso prof. dott. teol. Vincenzo Maria, c. Vitt. Em. II, 74.
Amministratori
...negna ing. Dario, v. Mazzini 33.
...ntalini can. Oreste (Milano, v. Cerva 23)
...ccone Gio., v. Cesana 72.
Sindaci
...bino G., v. Silvio Pellico 16.
...vilacqua Pietro, p. Carlo Em. II. 9.
...anotti bar. Romano Enr., v. Alfieri 17.

Società Anonima « Ambrosio »

Capit. Soc. interam. versato L. 700.000
...bil. Cinem. v. Catania ang. v. Verona
Sede sociale:
Via S. Teresa 0 ☎ 21-54.
Presidente
...nonica comm. Piero, v. Napione 20.
Vice-presidente
...rtelezzi Gius., v. Finanze 7.
Amministratori direttori
...nbrosio Arturo, c. Vitt. Emm. II, 62.
...ndolfi Alfredo, v. Mad. Cristina 11.
Amministratori
...ecerutti dott. Carlo, v. S. Chiara 20.
...rgogno dott. Paolo, v. Mazzini 1.
Segretario
...ani avv. Edoardo, v. Assarotti 11.

Sindaci effettivi
Barberis avv. Carlo, v. Garibaldi 49.
Archieri Camillo, c. Re Umberto 11.
Ferroglio rag. Pietro, v. Cernaia 11.
Sindaci supplenti
Maganza Luigi, v. Genova 14.
Peano dott. Edoardo, v. Silvio Pellico 2.

« Excelgrafia »

Soc. An. Internaz. di Cinematografia e Fotografia
Capitale L. 480,000 interam. versato
Sede: Via Barbaroux 4, ☎ 24-64.
Presidente
Frascari ing. Carlo, v. Pietro Micca 8.
Amministratore delegato
Pettinati cav. Gius., v. Barbaroux 4
Consiglieri
Frova avv. Carlo Fel., v. Am. Avogadro 16.
Perdomi Roberto, v. Bellavista 16.
Sindaci effettivi
Chapuis Alberto fu Gio., c. Vitt. Emanuele II, 8 (oltre Po).
Goria Gatti avv. Cesare, v. Colli 15.
Schejola ing. Cesare, c. Vitt. Em. II. 20.

Segheria Sociale

Società Anonima — Capitale L. 342.000
Via Ormea 130, ☎ 28-78
Presidente
Destefanis ing. Gius., c. Reg. Margh. 78.
Consigliere delegato
Lora Carlo, c. Raffaello 29.
Consiglieri
Bonomi Luigi, v. Princ. Amedeo 29.
Segre Samuele, v. Bidone 24.
Minetti Luigi, c. Sommeiller 23.
Levi Moise, v. Nizza 66.
Torretta Carlo, v. Valperga Caluso 30.
Sindaci effettivi
Marzano Gius., v. Riberi 2.
Viglianchino Dom., v. Princ. Amedeo 29.
Rastelli Pietro, v. Palmieri ang. v. Fandi.
Sindaci supplenti
Rainelli Fedele, c. S. Maurizio 15.
Pezza Enr., v. Cavallerizza 2.
Segretario contabile
Zocchi Celeste, c. Valentino 1.

Società Anonima Cooperativa « Pro Ecclesia »

per la fabbricazione di Stoffe
e Arredi Sacri
Via Monte di Pietà 22, p. 1° ang. v. Mercanti
Consiglio d'Amministrazione
Gallo ing. Gius., v. Galliari 31.
Del Corno cav. avv. Ottavio, v. Bertola 68.
Zambelli cav. Andrea, c. Raffaello 20.
Schellini dott. not. Alessan., v. S. Teresa 15.
Direttore
Carbonero Aless., v. Vitt. Amedeo II. 21.
Sindaci effettivi
Alloati cav. avv. Enrico, v. Corte d'App. 7.
Bruno Clemente, c. Oporto 13.
Trossi Pietro, v. Beaumont 3.

Soc. An. Orificeria « Cravero Domenico »

Capitale L. 600.000

Via Roma 28.

Consiglio d'Amministrazione

Campioni cav. Carlo, p. Vitt. Em. 14.
Giretti avv. Gino, c. Vinzaglio 5.
Scala Gio., p. Madama Cristina 2.

Sindaci

Marocco rag. Cesare, v. S. Quintino 55.
Musso rag. Cesare, c. Francia 105.

Sindaco supplente

Segre Ezechiele, v. S. Secondo 17.

Direttore

Cravero Guido, c. Re Umberto 71.

Soc. An. « I grandi Magazzini » Ercole Bianchi e C.

Capitale L. 500.000.

Direzione: Via Viotti 4, 32-00

Magazzini di deposito: Corso Oporto 1

Consiglieri

Bianchi Ercole, *amm. delegato*, v. Viotti 4.
Montanaro cav. Cesare, c. Vinzaglio 27 *bis*.
Castiglione Attilio, v. Monte di Pietà 6.

Sindaci effettivi

Jachia Giacomo, v. Goito 17.
Galleani Rodolfo, c. Vitt. Em. II, 78.
Beltrami Carlo, v. Cavour 4.

Unione Militare

Società Anonima Cooperativa con Sede in Roma

Filiale di Torino

Via Bertola 20 ang. v. Genova, 11-14

Succ. n. 2, v. Moncalieri 1, 16-23

Vendita di merci in genere: (Sartoria militare e civile. Forniture militari, selleria, biancheria, ecc.).

Magazzino vino e generi alimentari.

Enopolio:

Via Nizza 64 (locali già Cirio), 3-86

Magazzino fuori dazio:

Piazzale Barriera Nizza 169.

Vendita al pubblico, soci e non soci.

L'Unione Militare è una Società Anonima Cooperativa di consumo e di credito tra gli ufficiali del R. Esercito e della R. Marina, che conta più di 15.000 soci ed ha un capitale sociale illimitato. Ha inoltre altre *Filiali* a Spezia, Milano, Napoli, Palermo, Bologna, Modena, Firenze, Verona, Genova ed Ancona; *Rappresentanze* in tutte le Città del Regno.

Orario: I Magazzini sono aperti in estate dalle 7 ½ alle 19 ½, e in inverno dalle 8 alle 19.

Presid. del Consiglio d'Ammin

Masi comm. Tullio, generale (Roma).

Direttore generale

Citerni cav. Luigi (Roma).

Amministr. per la filiale di Torino

Gritti avv. cav. Luigi, cap. commissario, v. S. Teresa 24.

Direttore

Scolari rag. Pietro, v. Genovesi 9.

Cassiere

Villemain Emilio, v. Cernaia 40.

Capo contabile

Montefoschi Roberto, v. Perrone 2.

Alleanza Cooperativa Torinese

Società Coop. Ferrov. - Associaz. Gen. degli Opera[i]

Ammin.: Viale Stupinigi 11, 93.

L'Alleanza Cooperativa Torinese (retta a sistem[a] R[o]chdaliano) fu costituita dalla Società Cooperativ[a] Ferroviaria e dall'Associazione Generale degli Opera[i] allo scopo di esercire in comune (pur mantenend[o] integre le loro personalità) i proprii rami di produzione e di consumo.

Ha 18 distributori di generi alimentari sparsi n[ei] diversi punti della città, 10 macellerie, 3 farmaci[e], magazzini di Combustibili, Panificio, Pasticceria, Enopolio, un riparto vestiario e confezioni, quattro riparti calzature, un ambulatorio di specialità medico-chirurgiche, un caffè birreria con annesso teatrino per spettacoli di varietà, un laboratorio per la lavorazione delle carni suine.

I distributori sono aperti al pubblico. In essi si ricevono ordinazioni di vino e combustibili con servizio gratuito a domicilio.

Alla fine di ciascun esercizio l'Alleanza restituisce agli acquirenti l'importo in più percepito [sul] costo delle merci, in proporzione degli acquisti loro fatti e dietro presentazione dei certificati [di] acquisto (listini), che sono rilasciati dal person[ale] addetto alle vendite.

L'Alleanza Cooperativa Torinese è amministra[ta] da due Consigli d'Amministrazione nominati dall[a] Cooperativa Ferroviaria e dall'Associazione Generale degli Operai.

I soci e famiglie godono del beneficio del servizi[o] sanitario gratuito (Vedi pag. 694).

Consiglio d'Amministrazione
[no]minato dalla Cooperativa Ferroviaria

Presidente

Del Bondio Libero, v. Maria Vittoria 2[7].

Consiglieri

Forneris Giuseppe, v. S. Secondo 26.
Banchetti Enrico, v. Gioberti 60.
Bruno Carlo, v. Gioberti 39.
Carradori Mario, c. Sommeiller 19.
Copelli Gius., v. Drovetti 6.
Pagella Vincenzo, v. Villafranca 52.
Rattazzi Rodolfo, v. Villarbasse 6.
Rua Carlo, v. Morosini 8.

Sindaci

Caldera Carlo, v. S. Quintino 18.
Cravero Bernardo, v. Duch. Jolanda 7.
Destefanis Gaetano, v. Morosini 17.
Gillardi Giuseppe, v. Saluzzo 63.
Lardone Domenico, v. dei Fiori 18.
Valentini Loreto, v. S. Quintino 52.
Vitelli rag. Luigi, v. Gioberti 24.

Probiviri

Albique Costanzo, *effett.*, v. Duchessa Jolanda 8.
Guardamagna Pietro, *id.*, v. Marco Polo 29.
Mesturino Ferdin., *id.*, v. Groppello 19.
Bellone Carlo, *suppl.*, v. Massena 21.
Crivelli Gius., *id.*, v. Nizza 9.

Consiglio d'Amministrazione
nominato dall'Associazione Generale Operai

Presidente

Monaco Pietro, v. Bertola 3.

Consiglieri

[D]e Alessi Carlo, c. Vitt. Em. II, 78.
[B]occo Lor., c. Reg. Margherita 164.
[C]asinelli Angelo, v. Princ. Tommaso 26.
[M]auri Attilio, v. S. Ottavio 26.
[M]oglia Ferdin., v. Sacchi 54.
[R]uffinetto Enrico, v. Bern. Galliari 27.
[R]asot Emilio, v. S. Simone 4.
[S]esia Giacomo, v. Roma 20.

Sindaci

Bosio Gio., v. Moncalieri 19.
Carando Umberto, v. Petrarca 17.
Foà rag. Roberto, v. Lagrange 41.
[M]igliasso Gio., v. Boucheron 8.
[P]iccotti Clemente, v. S. Agostino 4.
[Q]uaglino Gio., v. Manzoni 3.
Renolfi Angelo, v. S. Dalmazzo 20.

Probiviri

[B]erardelli avv. Michele, v. Fabro 4.
[C]erutti Giov. Batt. v. Carlo Alberto 1.
[M]archisio Carlo, v. S. Chiara 34.
[P]atrucco Carlo, c. Vitt. Em. II, 58.
[R]uffinetto Giovanni, v. Bern. Galliari 27.
[T]raini Antonio, c. Vinzaglio 19.
[U]bertino Antonio, c. Ponte Mosca 5.

Direttore generale

Nofri Quirino, c. Vitt. Eman. II, 111.

Il Servizio sanitario è a pag. 694.

Società Cooperativa Ferroviaria di Consumo

Premiata con Diplomi d'Onore e Medaglie alla Esposizione Gener. Italiana (1884), all'Esposizione Operaia Italiana (1890) di Torino, alle Esposizioni riunite di Milano (1894) ed a quella di Parigi (1900).

Viale Stupinigi 11, 93.

Presidente

Del Bondio Libero, v. Maria Vittoria 27.

Vice-presidente

[F]orneris Giuseppe, v. S. Secondo 26.

Consiglieri

Banchetti Enrico, v. Gioberti 60.
Bruno Carlo, v. Gioberti 39.
Carradori Mario, c. Sommeiller 19.
Copelli Giuseppe, v. Drovetti 6.
Pagella Vincenzo, v. Villafranca 76.
Rattazzi Rodolfo, v. Villarbasse 6.
Rossotto Giuseppe, v. Colli 64.

Sindaci

Caldera Carlo, v. S. Quintino 18.
Destefanis Gaetano, v. Morosini 17.
Gillardi Gius., v. Saluzzo 63.
Rua Carlo, v. Gioberti 24.
Valentini Loreto, v. S. Quintino 52.
Varesin Gius., v. Chiomonte 26.
Vela Amedeo, v. Pastrengo 11.

Probiviri

Abbate Felice, *effett.*, v. Nizza 77.
Avidano Michele, *id.*, v. Governolo 24.
Guardamagna Pietro, *id.*, v. Marco Polo 29.
Mesturino Ferdin., *suppl.*, v. Groppello 19.
Bagnasacco Lor., *id.*, c. Reg. Margh. 164.

Soc. Anon. Agricola Industriale Torinese

(Cartiera di Mathi già Salesiana)

Capitale L. 1.500.000 elevabile a L. 2.500.000

Sede: Corso Reg. Margherita 213

42-03.

Stabilimenti in **Mathi** e **Balangero**.

int. 1 Mathi.

Presidente

Della Valle Gius., c. Vitt. Em. II, 104.

Amministratore delegato

Biedermann rag. Temistocle, corso Regina Margherita 213.

Consiglieri

Demaria prof. G. B., v. S. Donato (casa propr.)
Bagnasco Ant., v. Carena 6 (casa propria).
Balbo di Vinadio nob. Enr., v. Ospedale 9.

Sindaci effettivi

Bonino cav. Natale, v. Carlo Alberto 5.
Bertero Pietro, c. Princ. Oddone 71.
Bodoira cav. Lor., c. Princ. Eugenio 16.

Società Cooperativa Italiana Fratellanza Sarti

9 - Via Pietro Micca - 9.

Fondata nel 1874 e giuridicamente riconosciuta nel 1896, ha per iscopo di fornire le stoffe e le forniture per sarti ai prezzi più ridotti possibili. Possiede un magazzino di vendita di drapperie, lanerie e forniture creato nel 1874 con Sede centrale a Torino e Succursali a Roma, Genova e Sampierdarena.

Consiglio d'amministrazione
del Magazzino Cooperativo

Presidente

Tabor Giacomo, v. Genova 2.

Vice-presidente

Delpiano Annib., galleria Natta 4 *bis*.

Amministratori

Cereia Luigi, v. Cappel Verde 1.
Giretti Pietro, v. Palazzo di Città 16.
Rapetti Gius., v. Carlo Alberto 22.
Mairano Franc., v. Napione 32.
Franza Giov., v. Barbaroux 16.

Sindaci

Dematteis Gius. (Roma).
Gallia avv. Pietro, v. Venti Settembre 62.
Ghezzi Menotti, v. Conte Verde 4.

Direttore della sede

Roncetti Eugenio, v. S. Massimo 5.

Segretario-capo

Radi rag. Luigi, v. Garibaldi 57.

Aiuto-contabile

Rossi Amedeo, v. Garibaldi 41.

Soc. italiana Fratellanza Sarti

Via S. Tommaso 9.

Fondata in Torino nell'anno 1871, ha per scopo di assicurare una pensione ai soci e di accordare un sussidio durante le malattie.

Presidente

Delpiano Annib., galleria Natta 4 *bis*.

Vice presidente
Villa Teobaldo, v. Accad. Albertina 3
Amministratori
Amone Leandro, v. Garibaldi 13.
Bruno Erme, v. Mazzini 36.
Giacosa Ambrogio, p. Castello 18.
Scienza Carlo, v. Bertola 2.
Varale Achille, v. Giacomo Leopardi 6.
Sindaci
Contenti Giov., v. Maria Vittoria 47.
Marabelli Paolo, v. Zecca 45.
Verrua Natale, v. Barbaroux 5.
Segretario
Rossi Amedeo, v. Garibaldi 41.
Cassiere
Coppa Severino, v. Lagrange 29.

Società Anon. Cooperativa fra gli Esercenti fuori cinta

per la riscossione della Tassa di Dazio consumo governativa e comunale.
Via Monte di Pietà 22.
Presidente
Amerio Michele, Barriera Casale 85-87.
Vice-presidente
Bosco Giacomo, barriera di Milano 63.
Consiglieri
Luino Giuseppe, Madonna del Pilone.
Casalegno Fran., c. Casale 308 (Sassi).
Giordano Pietro, barr. Lanzo 66.
Caudera Carlo, Foro Boario 534.
Giachino Pietro, barr. di Casale 93.
Valperga Ant., barr. Orbassano 54.
Rapelli Francesco, barriera di Milano 80.
Sindaci effettivi
Piconetto Mich., str. Stupin. v. La Loggia 2.
Garda Celestino (R. Parco).
Lovera Battista (Mad. del Pilone 190).
Direttore
Ferrua Giacomo, v. Valperga Caluso 5.
Probiviri
Rossi comm. avv. Teofilo, Senatore, Sindaco di Torino, c. Vitt. Eman. II, 44.
Pia cav. Carlo, cons. com., v. Lungo Po 6.
Rizzetti cav. Spirito, vice presidente dell'Unione gen. esercenti, p. Solferino 1.
Cassiere
Saletta Zaverio, v. Vassalli Eandi 9.
Impiegato
Petruzzellis Gius., p. Statuto 12.
Controllore
Reggiannini Riccardo, v. Saluzzo 41.

Commessi
Debernardi Vincenzo, v. Cavour 44.
Marcolungo Gio., v. Assietta 5.
Volpatto Defendente, v. S. Agostino 24
Tabasso Pietro, v. Ormea 14.
Uccelli Gius., barr. di Milano 81.

Soc. Coop. di lavoro e produzione fra operai Gazisti ed affini

Corso Savona 42
e R. Parco 7 (Ponte delle Benne)
Presidente
Gattiglia Giuseppe, v. Bogino 36.
Vice-presidente
Camorotto Cost., c. S. Maurizio 15.
Consiglieri
Varrone Giacomo, v. Vigone 42 (b. S. Paolo
Fiandro Matteo, v. S. Pietro in Vincoli 9
Cassiere
Fiandro Matteo, predetto.
Segretario
Castagna geom. Ern., p. Vitt. Em. I, 1
Sindaci
Viola Giovanni.
Salvago avv. Pietro, v. S. Domenico 2
Medico della Società
Rubin-Barazza dott. Carlo, v. Cernaia 20
Probi-viri
Navone Enrico, v. Superga 10.
Beccaria Attilio, v. Fossata 19.

Cooperativa lavoranti in legno

Via S. Secondo 84.
Direttore
Bordel-Marchetti Eusebio, v. Luserna 11
Presidente
Pasta Gius., v. Venti Settembre 76.
Consiglieri
Abbo Gio., v. Marco Polo 27.
Calosso Gius., v. Vanchiglia 20.
Ferrero Angelo, v. Belvedere 17.
Cusinelli Angelo, v. Princ. Tommaso 2
Taleddo Gaspare, v. Biamonti 1.
Sindaci
Oldoini Ernesto, c. Napoli 14.
Taiolio Annibale, v. S. Teresa 14.
Maccagno Giorgio, v. S. Massimo 45.

Società Cooperativa Lavoranti in Lime

Amministrazione: ☎ 14-53.
Stabilimento: v. Crottasse 20 (R. Parco)
Francia Giuseppe, *Direttore* (R. Parco).
Comba Emilio, *Vice-dirett.* (R. Parco).
Peretti Filippo, *Segret.*, str. S. Paolo 54

ASSOCIAZIONI *per la tutela degl'Interessi Industriali e Commerciali.*

Lega Industriale

Piazza Statuto 17, ☎ 27 28.

La Lega fondata nel 1906 si propone i seguenti ...pi: Tutelare e difendere gli interessi collettivi ...' suoi Soci e dell'Industria; propugnare efficace...nte il rispetto e la difesa della libertà del lavoro; ...vorire la buona intesa con gli operai.

Presidente
...aponne-Bonnefon cav. Luigi, corso Re Umberto 52.
Vice-presidenti
...sso cav. Giacomo, v. Cibrario 14.
...orio cav. Cesare, v. Pietro Micca 10.
Consiglieri
...rardi cav. Giacomo, v. Cibrario 54.
...arbagnati ing. Giuseppe, v. Papacino 8.
...uidetti-Serra ing. Felice, p. Bodoni 3.
...ercandino rag. Gio., v. Lagrange 20.

Delegati dei Gruppi.

GRUPPO I - **Arti Grafiche.**
...omba cav. ing. G., v. Carlo Alberto 33.
GRUPPO II - **Seta.**
...nigaglia avv. Moise, v. S. Fr. da Paola 18.
GRUPPO III - **Edilizia.**
...verelli cav. uff. Ces., c. Oporto 31.
GRUPPO IV - **Meccanica.**
...ubosc cav. ing. Edmondo, c. Francia 24.
GRUPPO V - **Automobili.**
...erutti cav. avv. Cirillo, v. Pietro Micca 9.
GRUPPO VI - **Cuoio.**
...ecca comm. avv. Ferdin., v. Alfieri 19.
GRUPPO VII - **Prodotti chimici.**
...lopis comm. Vittorio, v. Alfieri 21.
GRUPPO VIII - **Legno.**
...ometti prof. Giacomo, v. Vassalli Eandi 32
GRUPPO IX - **Lana.**
...claire cav. Gio. Paolo, c. Casale 64.
GRUPPO X - **Cotone.**
N. N.
GRUPPO XI - **Cioccolatto.**
...acero ing. Franc., v. Napione 4.
GRUPPO XII - **Carta.**
...anco cav. uff. ing. Gio., p. Maria Teresa 4.
GRUPPO XIII - **Vetro.**
N. N.
GRUPPO XIV - **Molini.**
N. N.
GRUPPO XV - **Trasporti.**
...rard cav. Carlo, v. Roma 22.
GRUPPO XVI - **Forniture militari.**
N. N.
GRUPPO XVII - **Fonderie.**
...atto cav. ing. Vitt., v. Arsenale 10.
GRUPPO XVIII - **Amianto.**
N. N.
GRUPPO XIX - **Valli di Lanzo.**
Remmert comm. Emilio, c. Vitt. Em. II, 81.
GRUPPO XX. - **Orefici**
Castaudi Emanuele, v. Ospedale 11.
Revisori dei conti
Beltramo cav. Leopoldo, v. Cibrario 43.
Vigliardi-Paravia cav. Gius., v. Alfieri 26.
Wolf Leopoldo, p. Castello 25.
Cassiere economo
Garbagnati ing. Gius., predetto.
Segretario generale
Olivetti avv. Gino, v. Fabro 4.
Vice-segretario
Chichon rag. G.

Federazione Industr. Piemontese

Piazza Statuto 17 ☎ 27-28.
Presidente
Craponne-Bonnefon cav. Luigi, *Presidente Lega Industriale*, c. Re Umberto 52.
Consiglieri
Bonelli comm. ing. Enr., *Presid. Associaz. Industr. Val Sesia*, v. Ottavio Revel 19.
Bozzalla comm. avv. Cesare, *Pres. Associaz. Industr. Valle Sessera.*
Garlanda cav. rag. Annibale, *Presid. Assoc. Ind. Valle Strona;* Valle Mosso (Biella).
Piacenza comm. Felice, *Presidente Lega Industr. Biellese*, c. Vitt. Em. II, 74.
Giletti cav. Anselmo, *Presid. Assoc. Ind. Val Ponzone* (Ponzone, Biella).
Dematteis ing. C., *Presid. Feder. Casalese fra industr. e produttori calce e cementi* (Casale Monferrato).
Segretario
Olivetti avv. Gino, v. Fabro 4.

Unione Italiana Fabbr. Automobili

Sede provvisoria:
presso l'*Automobile Club di Torino*
Via Bogino 13 ☎ 16-88.
Commissione esecutiva
Gatti-Goria cav. avv. Cesare, *presidente*, v. Colli 15.
Begio Guido, v. Assietta 27.
Fogolin Claudio, c. Siccardi 80.
Isotta avv. Carlo (Milano).
Marchesi cav. ing. Enr., v. Passalacqua 10.
Piccardo dott. Luigi (Genova).
Zust ing. Arturo (Milano).

Associaz. Gener. fra Industriali e Commercianti in Torino

Gall. Nazion., scale *D, F* ☎ 35-87.

La Confederazione fra industriali e commercianti, fondata nel 1896, e L'Unione Generale Italiana fra industriali e commercianti si fusero nel 1908 in un'unica associazione generale che ha per iscopo di tutelare gli interessi collettivi, morali, materiali ed economici di tutte le categorie di arti, di mestieri e industrie confederate, con servizio d'informazioni commerciali fatto dai soci dell'Associazione, e col favorire l'Istituzione di Collegi arbitrali per la risoluzione di eventuali controversie d'indole commerciale. L'Associazione istituirà quanto prima un Ufficio di Collocamento, ha promosse e promuove agitazioni per la tutela degli interessi ferroviari di Torino e per una pronta riforma della legge sui piccoli fallimenti. Un Bollettino Mensile rende edotti i Soci dei lavori dell'Associazione.

Presidente

Timossi cav. Paolo, v. Monti 26.

Vice-presidenti

Pichetto cav. Gius., c. Vitt. Em. II. 21.
Stella Aurelio, v. Magenta 49.

Consiglieri

Aymonino cav. uff. Aless., v. Rom 4.
Astengo Gius., v. Gazometro 20.
Berzia cav. Pietro, v. Tarino 8.
Bosso cav Giacomo, v Cibrario 14.
Caula cav. Natale, p. Solferino 8.
Castellone Vincenzo, c. Oporto 57.
Chazalettes Alfonso, v. Sacchi 20.
De Silvestri Roberto, v. Bogino 9.
De Benedetti cav. Vitt., v. Goito 2.
Durio Secondo, v. al Fortino.
Foa comm. Benedetto, v. Accad. Albert. 29.
Goitre Tommaso, v. Orfane 8.
Hirschorn Marco, v. Magenta 23.
Laclaire cav. Paolo, c. Casale 64.
Magni cav. uff. Gius., v. Assietta 35.
Morra ing. Anacleto, c. Pr. Oddone 11 *bis*.
Muggia ing. Achille, v. S. Dalmazzo 7.
Oderio Eugenio, v. S. Anselmo 4.
Peverelli cav. uff. Cesare, c. Oporto 41.
Pezzi cav. Bartol., v. Duchessa Jolanda 8.
Pistono cav. Giulio, v. Bogino 9.
Pinna cav. ing. Raffaele, v Bogino 9.
Presbitero Pietro, v. Mazzini 9.
Sacchi ing. Franc., v. Beaumont 3.
Saroldi cav. Luigi, c. Reg. Margherita 270.
Sincero ing. Franc., v. Napione 4.

Segretario del Consiglio.

Bachi rag. Enrico, *ufficio:* v. Fabro 4.

Vice segretario

Rosso Augusto, v. Porta Palatina 9.

Economo

Stradella Virginio, v. Roma 40.

Cassiere

Coggiola Luigi, v. Ottavio Revel 18.

Revisori dei conti

Colombo rag Moise, v Barbaroux 9.
Filippi Alfr., v. Scuole 14.
Grometto Isidoro, v. La Marmora 31.

Segretario

Tavella dott. Ugo Marcello, v. Corte d'App. 11

Servizio informazioni commerciali

Pugliese Isacco, *dirett.*, c. Re Umberto 35.

Società Promotrice dell'Industria Nazionale

Via Monte di Pietà 26 ☎ 11-69.

Presidente

Sacheri comm. ing. Gio., c. Vitt. Em. II, 2[illegible]

Vice-presidenti

Porta ing. cav. G. B., v. Burdin 3.
Ferroglio avv. prof. comm. Gaetano, p. Statuto 3.
Diatto Gio. Batt., comm. ⊕, grand'uffic. [illegible] v. Barbaroux 2.

Consiglieri

Alloati avv. cav. Enr., v. Corte d'Appello [illegible]
Aubert cav. Luigi, v. Giacinto Collegno 2[illegible]
Rostain cav. uff. Alfredo, ✠, v. Cuneo 2[illegible]
Della Rocca cav. Andrea, p. Castello [illegible]
Castaudi cav. uff. Gio., v. Roma 24.
Rossi avv. cav. uff. Enr., c. Vitt. Em. II, [illegible]
Armissoglio avv cav. Franc., v. Scuole [illegible]
Delleani cav. Gaspare, p. Castello 23.
Bottino prof. rag. Pietro, v. Fabro 8.
Fiorio cav. Ant., v. Vassalli Eandi 9
Salomone ing. cav. Aless., *segretario*, v. S. Tommaso 10.

Revisori dei conti

Nicola Edoardo, v. Giannone 4.
De Paolini cav. Pietro, c. Brescia 9
Orso rag. Carlo, p. S. Carlo 10.

Sindacato d'Iniziativa Italo-Francese

Sede centrale: Via Davide Bertolotti 2.

Ha per iscopo di promuovere, partecipare e dar aiuto a tutte le manifestazioni letterarie, artistiche e commerciali che possano creare nuovi legami fra le due nazioni. Facilitare ed incoraggiare con tutti i mezzi in suo potere i rapporti commerciali e economici fra di esse. Fornisce informazioni in ogni ramo di commercio e compone amichevolmente le divergenze che le fossero sottoposte.

Presidente onorario

Luzzatti S. E. comm. prof. Luigi, Ministro di Stato (Roma).

Presidente effettivo

Cibrario comm. avv. nob. Giacinto, Senatore, v. Mazzini 34.

Vice-presidenti

Badini-Confalonieri comm. avv. sen. Alfonso, c. Re Umberto 8.
Craponne-Bonnefon cav. Luigi, c. Re Umberto 52.
Ferrero prof. Gugl., v. Legnano 26.
Montù ing. prof. Carlo, deputato, v. Po 39.

Consiglieri

Appiani prof. rag. Gio., v. Mercanti 16.
Bistolfi comm. Leonardo, v. Bonsignore 3.
Caracciolo Gio., v. Arcivescovado 1.
Carron cav. Luigi, v. Nizza 3.
Cauvin Alb., v. Garibaldi 8.
Daubrée Adolfo, c. Siccardi 80.
Franchi cav. geom. Franco, c. Valentino 13.

Geisser avv. cav. Maur. Alb., v. Arsenale 33
Girard cav. Carlo, v. Roma 22.
Moisson ing. Carlo (Venaria Reale).
Noyer Edoardo, v. Princ. d'Acaja 12.
Ottolenghi comm. Ces., v. Pr. Amedeo 20 *b*.
Pastore Mario, c. Francia 22.
Fravaglini Gilberto, c. Re Umberto 8.

Revisori dei conti

Baer avv. Enrico, v. Montecuccoli 2.
Courtial Paul, v. Pastrengo 19.
Ferinetti Eman., v. Saluzzo 9.

Associazione Serica e Bacologica del Piemonte

Via Arsenale 6.

Nell'anno 1881 per iniziativa di 100 e più filandieri ed altri addetti alla Sericoltura Torinese, presso la Camera di Commercio in Torino, sorse l'*Associazione Serica.*

In seguito di accordi passati fra i Consigli Amministrativi dell'Associazione Serica e del Museo Nazionale Bacologico, nel gennaio 1896 le due Società deliberarono di costituire un ente solo ed un solo Istituto, nell'interesse precipuo dell'industria.

Nel 1895, per iniziativa della Presidenza, vennero a nuovo concretati in apposito compendio gli usi commerciali per le contrattazioni delle sete ed affini sulla piazza di Torino, tenendo calcolo di tutte le circostanze richieste dal successivo sviluppo dell'industria. Questi usi di piazza vennero riveduti e modificati nel 1904.

Il Consiglio Direttivo venne varie volte chiamato arbitro in questioni bacologiche. Furono banditi negli anni 1885, 86, 87, 88, 89, 94, 95, 97, 98, 99 e 1906. Concorsi bacologici fra preparatori di seme bachi e allevatori, i quali recarono grandissimi vantaggi all'industria, servendo ad additare al pubblico i migliori preparatori di seme serico. Tenne importanti riunioni per la discussione delle più vitali questioni bacologiche, ecc.

I Congressi Sericoli Nazionali organizzati dall'Associazione e dal Museo furono questi: di Torino 1884, di Varese 1886, di Cuneo 1895, di Torino 1898, conferenza internazionale per il controllo dei tessuti di seta pura, Torino 1905; che riuscirono interessanti ed utili.

Consiglio Direttivo

Presidente

Craponne-Bonnefon cav. uff. Luigi, corso Re Umberto 52.

Vice-presidenti

Marino cav. Tommaso, v. Ospedale 11.
Gaggini Enrico, v. dei Mille 12.

Consiglieri

Musso avv. Gius., v. Ospedale 11.
Giretti avv. Edoardo (Bricherasio).
Fodratti Telesforo,
Pastore Mario, c. Francia 22.
Chicco cav. Eugenio, v. Alfieri 24
Gamna Enrico, v. Andrea Doria 13.
Gazzera Emilio, v. Cavour 24.
Manissero cav. Vincenzo,

Revisori dei conti

Duprè bar. cav. Luigi, v. Ospedale 5.
Gatti ing. Filiberto, v. Venti Sett. 46.
Pasquina cav. Gius., c. Re Umberto 12.

Tesoriere

Fodratti Telesforo, v. Maria Vittoria 18.

Rappresent. del Consiglio Provinc.

Montaldo comm. dott. Gius., c. Vitt. Em. 82.

Rappr. della R. Accad. d'Agricoltura e Sindacato Agricolo

Rebaudengo avv. conte Eugenio, deputato al Parlam., v. Carlo Alb. 40.

Rappresent. del Comizio Agrario

Garelli cav. prof. A., v. Montevecchio 3.

Rappresent. della Camera di Comm.

Giorgis cav. Camillo, v. Brofferio 1.

Rappresent. del Municipio

Albertini comm. Giacomo, v. Milano 1.

Sotto Sindacato Serico
(Sezione del Sindacato Subalpino)

Consiglio di Reggenza

Gazzera Cesare, *Presid.*, v. Cavour 24.
Sinigaglia avv. Moise, *Segret.*, via San Franc. da Paola 18.

Consiglieri

Segre Ernesto, v. Lagrange 29.
Chicco cav. Eugenio, v. Alfieri 24.
Vagnone Gustavo, v. Carlo Alberto 19.
Ceriana cav. Vincenzo, v. Stampatori 20.
Gatti ing. Filiberto, v, Venti Sett. 46.
Craponne-Bonnefon cav. uff. Luigi, corso Re Umberto 52.
Bietenholz Ferdinando, c. Oporto 19.

Comizio Agrario del Circondario di Torino

Via Stampat. 4, sc. destra, ☎ 32-36

Costituitosi il 4 luglio 1867, e riconosciuto come Ente Morale con Decreto Reale 1° marzo 1868, numero 4278, quale Stabilimento di pubblica utilità, cura il progresso e promuove l'incremento dell'agricoltura; tiene adunanze e pubbliche conferenze sopra oggetti e temi agrari nella stagione invernale.

Adoperasi per far conoscere e adottare le migliori colture, le pratiche agrarie convenienti, i concimi più vantaggiosi, gli strumenti rurali perfezionati, le industrie affini che possono essere utilmente introdotte nel paese, come pure gli animali domestici, la cui introduzione e propagazione potrebbe giovare all'agricoltura e promuovere il miglior governo e miglioramento delle razze indigene.

È pure suo scopo consigliare al Governo quelle provvidenze generali o locali che si riputassero atte a migliorare le condizioni agricole; raccogliere e porgere al Governo le notizie che sono richieste nell'interesse dell'agricoltura; concorrere all'esecuzione di tutti i provvedimenti che vengono dati per incoraggiare e tutelare il progresso dell'agricoltura; promuovere ed ordinare Congressi, Consorzi ad Esposizioni di prodotti agrari; portare il proprio giudizio sui premi e sulle altre ricompense che vengono proposte dal Governo o dai vari Enti autorevoli; divulgare inoltre le disposizioni necessarie perchè vengano osservate le leggi e i regolamenti sulla polizia sanitaria degli animali domestici, per prevenire la propagazione delle epizoozie, ecc., ecc.

Tiene a disposizione dei Soci una collezione di macchine agrarie affidate al Comizio dal R. Governo per essere adoperate a titolo di esperimento ed istruzione dai coltivatori del suolo. Il *R. Deposito* di tali macchine agrarie ha sede in Via Ormea 47, presso la Stazione Sperimentale agraria.

Nell'Esposizione Generale Italiana di Torino 1884, il Comizio Agrario venne premiato con *Diploma d'onore.* In quella del 98 era fuori concorso perchè i membri della Direzione appartenevano a varie Giurìe.

Organo ufficiale del Comizio Agrario, del Circolo Enofilo Subalpino, della Cattedra ambulante d'Agricoltura e della Reale Società Orto-Agricola del Piemonte è l'*Economia Rurale*.

Presidente

Rebaudengo conte avv. Eugenio, deputato al Parlamento, ✱, v. Carlo Alberto 40.

Vice-presidente

Garelli avv. prof. A., ⊜, v. Montevecchio 3.

Segretario

Fornaris cav. uff. avv. Guido, v. Ospedale 58.

Vice-segretario

Passerin d'Entrèves nob. Alessandro, via Robilant 3.

Economo

Nuvoli cav. ing. Risbaldo, via S. Francesco da Paola 25.

Consiglieri effettivi

Zecchini ing. prof. Mario, ⊜, v. Mazzini 10.
Bonelli ing. Michelang., ⊜, v. dei Fiori 72.
Jemina prof. Aug., ✱, comm. ⊜, c. Vitt. Eman. II, 26.
Chiej-Gamacchio, prof. Giuseppe, ⊜, via Ormea 53.
Montaldo dott. Gius., ✱, comm. ⊜, cav. della Legion d'onore di Francia e dell'Ordine di Leop. del Belgio, c. Vitt. Em. II, 82.
Voglino cav. dott. prof. Piero, v. Gioberti 86.
Campredon d'Albaretto conte Eman., ✱. v. S. Secondo 19.

Consiglieri supplenti

Lissone cav. dott. Sebast., v. dei Fiori 10.
Tommasina ing. prof. Cesare, v. dei Fiori 40.
Spanna cav. avv. Gius., v. Barbaroux 38.
Roda cav. uff. Gius,, archit. di giardini, v. Cibrario 67.
Clara avv. Gius. Maria, ⊜, c. Vitt. Em. 103.
Geymonat geom. cav. G. B., v. Assarotti 4.

Revisori dei conti

Alloati avv. Enrico, ⊜, v. Corte Appello 7.
Della Rocca cav. Andrea, p. Castello 25.
Testa dott. Gio. Mario, v. Sacchi 24.

Segreteria

Carosio Gio., ⊜, *Capo d'ufficio e cassiere*, v. Garibaldi 37.
Borello Gio., *commesso*, v. Boucheron 9.

Rappresentanti Comunali

Torino, Sospizio Umberto, ✱, comm. ⊜, v. Beaumont 4.
Id. Nasi cav. Roberto, v. Pescatore 11.
Id. Mella Arborio nob. Aless., v. Alfieri 15.
Alpignano, Carena ing. prof. Secondo, v. Carlo Alberto 36.
Andezeno, Simeom cav. Aless., v. Mazzini 31.
Arignano, N. N.
Avuglione e Vernone, Tomasina prof. Gius., c. Oporto 39.
Balangero, Copperi cav. geom. Giuseppe, v. Basilica 3.
Baldissero Torinese, Piano Baldassare, via Thesauro 3.
Balme, Castagneri Antonio.
Barbania, Andreis cav. Aurelio.
Bonzo, Gianotti Luigi.
Borgaro Torinese, N. N.
Bosconero, Pene G. B.
Brandizzo, Perotti Giovanni.
Brozolo, Radicati di Brozolo conte Cesare p. Solferino 11.
Bruino, Borgietti cav. magg. Paolo.
Brusasco, Gazelli-Brucco di Ceresole conte Paolo, ✱, v. S. Franc. da Paola 14.
Busano, Doglio Agost., Sindaco.
Bussolino di Gassino, Lard cav. Ern., v. Po 42.
Cafasse, Michelotti Michele.
Camagna, Arborio di Gattinara conte Mercurino (Rivara).
Cambiano, Desanti cav. Franc., v. Cernaia 1.
Candiolo, Sella ing. cav. Rodolfo, v. Papacino 3.
Cantoira, Peratto Lorenzo.
Carignano, Gariglio cav. Pier Giuseppe.
Carmagnola, N. N.
Casalborgone, Crosa cav. Edoardo, via Cernaia 11.
Caselle Torin., N. N.
Casellette, Gerardi Pietro.
Castagneto, Ceriana ing. Art., ⊜, comm. ✱
Castiglione Torinese, Grande Giuseppe.
Cavagnolo, Sesia cav. notaio Giuseppe, v. Garibaldi 22.
Ceres, Sindaco.
Chialamberto, Aimo Boot Battista.
Chieri, Mussino Gius., v. Magenta 43.
Chivasso, Crosa cav. Edoardo, v. Cernaia 11.
Cinzano, Carignano cav. Felice, v. Alpignano 12.
Ciriè, N. N.
Collegno, Licia cav. nob. Ferdin., corso Vitt. Em. II, 64.
Col San Giovanni, Rastelli cav. avv. Gio. deputato al Parlamento, v. Botero 17
Corio, Barberis comm. Pier Ang., v. Bava 7.
Druent, Cortese avv. Adamo, v. Cibrario 39.
Favria, Dagasso geom. Domenico.
Feletto, Avenati Bassi Felice, corso San Martino 3.
Fiano, Giuliano Giovanni.
Foglizzo, Fenoglietto cav. colonn. Domen.
Forno Alpi Graie, Gerard Domenico.
Forno Rivara, Ricca Bartolomeo.
Front, Bertini avv. cav. Gius.
Gassino Torin., Fenolio ing. comm. Mich., v. Princ. Amedeo 34.
Germagnano, Franco cav. uff. Domen.
Groscavallo, Berardo G.
Grosso, Piano Gio. Battista.
Grugliasco, Aluffi cav. Aless., v. Alfieri 11.
Isolabella, Della Ferrera cav. Gius.
La Cassa, Bossotto Gius.
La Loggia, Belli cav. Enrico.
Lanzo, Bogino prof. Tommaso.
Lavriano, Del Mastro Gius.
Lemie, Cattelino Gio., Sindaco.
Leynì, Miglietti cav. geom. Giacomo.
Levone, Burlandi Giacomo, c. Vitt. Em. 84.
Lombardore, Ferrera Domen.
Marcorengo, Cerruti Carlo.
Marentino, Bollati comm. Em., v. Bava 5.
Mombello Torinese, Corno Giuseppe.
Monasterolo, Peinetti Giac. fu Pietro.

Monastero di Lanzo, Micheletta-Tita Giac.
Moncalieri, Ferrero di Cambiano march. Cesare, comm. ⊜, Deput., v. Sagliano 4.
Mondrone, Droetto Pietro.
Montaldo, Monti cav. Tommaso.
Montanaro, Ubertini cav. avv. Carlo.
Monteu da Po, Bracchi cav. avv. Gius., v. Cernaia 22.
Moriondo, Risso avv. Alb., v. Am. Avogadro 11
Nichelino, N. N.
Oglianico, De Bernardi cav. uff. ten. colonnello C., v. S. Secondo 29.
Orbassano, Casalegno Cesare
Pavarolo, Ruffatto Domenico, via Corte d'Appello 13.
Pecetto, Clerico cav. Pietro, v. Ormea 36.
Pessinetto, Massa Tommaso.
Pianezza, Nota dott. Ann., ✱, comm. ⊜, viale Stupinigi 8.
Pino Torinese, Cantamessa cav. avvocato Filippo, v. Matteo Pescatore 5.
Piobesi Torinese, N. N.
Piossasco, Beilis Vincenzo fu Giuseppe.
Poirino, N. N.
Pralormo, Morra cav. Eug. fu cav. Gius.
Revigliasco, N. N.
Rivalba, Cerchio Tancredi, v. Garibaldi 39
Rivalta, Pisceria cav. Eug., v. Garibaldi 44.
Riva presso Chieri, N. N.
Rivara, Musso comm. geom. Gius., corso Vinzaglio 28.
Rivarolo Canavese, Toesca di Castellazzo conte Gioachino, v. Princ. d'Acaja 22.
Rivarossa, Tapparo dott. Felice, corso Siccardi 79.
Rivoli, Blotto cav. prof. Guido
Robassomero, Oliveri Bern.no, v. Cernaia 22.
Rocca Canavese, Vinardi cav. dott. Gius., Lanzo Torinese.
Rondissone, N. N.
Rosta, Durando rag. Gius., v. Assietta 65.
San Benigno, Ferrero avv. Ant.
San Carlo Canavese, N. N.
San Francesco al Campo, Richetti avv. Filiberto, v. Genova 3.
Sangano, Schiari Riccardi conte Edoardo. Montecuccoli 7.
San Gillio, Soria Nicola.
San Maurizio Canavese, Arcozzi-Masino avv. Fulvio, ⊜, c. Palestro 5.
San Mauro, Carezzana cav. Giorgio, piazza Vitt. Em. I, 10.
San Raffaele, N. N.
San Sebastiano Po, Miglioretti di S. Sebastiano nob. Costantino, v. Rocca 25.
Santena, Rey cav. Gio., v. Genova 27.
Sciolze, N. N.
Settimo Torinese, Lana geom. Carlo.
Traves, Cagliero Dom.
Trofarello, Borgarello Carlo.
Usseglio, Cibrario conte avv. Luigi, piazza Em. Filiberto 4.
Valdellatorre, Rossi grand'uff. avv. Teofilo, Senatore, c. Vitt. Em. II, 44.
Vallo Torinese, Mussino Gio.
Varisella, Bertino Pietro.
Vauda di Front, Caresio Bernardo.
Venaria Reale, N. N.
Verolengo, N. N.
Verrua Savoja, Invrea d'Ivrea march. Davide, c. Duca di Genova 27.
Villarbasse, Durando rag. Giuseppe, via Assietta 65.
Villastellone, Alloatti Giacomo, v. Santa Giulia 43.
Viù, Rastelli comm. avv. Gio., Deputato.
Volpiano, N. N.

R. Società Orto-Agric. del Piemonte

Via Stampatori 4, ☎ 32-36
(Sede del *Comizio Agrario*).

Questa Reale Società di *Mutuo Soccorso ed Istruzione*, fondata nel 1854 fu riconosciuta giuridicamente con Decreti 6 luglio 1889 e 10 maggio 1900 del Trib. Civ. di Torino, premiata in diverse Esposizioni d'Orticoltura Nazionali ed Estere. Conta presentemente circa 300 Soci *Patroni benefattori*, ed oltre a 560 *Effettivi*, ha un bilancio di circa 15 mila lire d'entrata. Tiene annuali *Esposiz. di floricoltura, giardinaggio, macchine agrarie, orticole, vinicole*, ecc. ed ha per organo ufficiale il giornale l'*Economia Rurale*, edito dal Comizio Agrario di Torino.

Presidente

Corino Felice, v. Cibrario 11 *bis*.

Vice-Presidente

Gullino cav. Benedetto, c. Oporto 2, telefono 31-62.

Consiglieri

Besson Prudente, str. di Francia 43.
Pavia Gius., v. S. Dalmazzo 7.
Carlino Gio. (Caselle).
Panetto Carlo, str. Pellerina 370.
Dentis Pietro, Mad. di Campagna 110.
Dilei Gio. (Chieri).
Vesco Prospero, c. Vinzaglio 106.
Giacomasso Tommaso (Moncalieri).
Tavella Andrea, *Giard. capo della regia Accad. d'Agric.*, v. Valperga Caluso 33.
Carossa Gio., Mad. del Pilone.
Villa Gius., di Andrea, *giard. Villa Andreis*, Pilonetto (Torino).
Raimondo Gius. (Grugliasco).
Savio Gio (Rivoli).
Magone Gio., str. ant. di Rivoli 9.
Vigna Gius. (Trofarello).
Moretta Prospero, Pilonetto 565.
Menzio Gius. Antonio (Pino Torinese).

Sindaci effettivi

Pallavicino march. Aleramo, c. Re Umberto 52.
Bona cav. magg. Sisto, v. Am. Avogadro 11.
Castagno Pietro, str. antica di Rivoli 7.

Sindaci supplenti

Galleani Angelo, v. Pallamaglio 42.
Fracassi Gius. (Stupinigi).

Avvocati consulenti

Margary cav. avv.-proc. Onorato, via Siccardi 2.
Spanna avv. cav. Gius., v. Barbaroux 38.

Medici sociali

Molinari dott. cav. Vitt., *effett.*, v. Genova 3.
Muggio dott. Riccardo, v. Invara 1.
Vergnano cav. dott. Casimiro, *suppl.*, via Mercanti 16.

Segretario

Zampa geom. Gius. (Altessano Venaria R.).

Commissione di Viticoltura e di Enologia

per la Provincia di Torino
R. Decreto 14 ottobre 1898
6 - Via dell'Arcivescovado - 6

Rovasenda dei conti di Rovasenda nobile Gius., ✠, *presid.*, v. Arcivescovado 6.

Membri

Bottiglia prof. comm. ing. Angelo, piazza Vitt. Em. I, 16.
Bich cav. Luigi Napoleone (Chambave).
Campredon d'Albaretto conte cav. Eman., v. S. Secondo 19.
Cantamessa cav. avv. Filip., v. Pescatore 5.
De-Vecchi cav. avv. Gius., v. Orfane 7.
Jemina prof. cav. uff. Augusto.
Martinotti dott. Federico (Asti).
Provana di Collegno conte Luigi, v. San Dalmazzo 15.
Rotondi ing. Ermen., c. Valentino 38.
Rovasenda di Rovasenda conte Luigi v. Bogino 20.
Strucchi cav. Arnaldo (Canelli).
Toscano prof. Dario, Scuola agr. di Caluso.
Zecchini ing. cav. Mario, v. Mazzini 10.

Sindacato Agricolo Cooperativo Piemontese

Soc. An- Coop. a Capitale illimitato
Via Stampatori 4, ☎ 14-75.

Il Sindacato Agricolo Piemontese fu costituito con atto 6 dicembre 1909 rogato Valente, in continuazione ed in seguito allo scioglimento del Sindacato Agricolo di Torino, del quale continua le tradizioni, per fornire ai soci ed ai non soci: concimi chimici, sementi, anticrittogamici, panelli, a titolo accertato, nonchè macchine agricole di marche reputate e possibilmente quanto altro possa occorrere all'agricoltura pratica.

Presidente

Garelli cav. prof. Ales., v. Montevecchio 3.

Vice-presidente

Lissone comm. Sebast., v. dei Fiori 10.

Segretario

Toesca di Castellazzo conte avv. Carlo, c. Siccardi 7.

Consiglieri

Davicini ing. cav. Attilio, v. Sacchi 22.
De Petro ten. colonn. Giorgio ☎, v. Mazzini 1.
Durando rag. Giuseppe, v. Assietta 65.
Tamagnone prof. Giov., c. Oporto 53.
Trotti cav. Ardingo, v. Thesauro 2.
Turbiglio avv. Franc., v. Barolo 12.

Direttore

Tonelli geom. Franc., v. Orfane 16.

Cassiere

Argan geom. Valerio, c. Beccaria 9.

Circolo Enofilo Subalpino

Via Stampatori 4, ☎ 32-36.
(Sede del *Comizio Agrario di Torino*).

Il Circolo Enofilo Subalpino, costituitosi nel 188.. ha per intento il progresso dell'Enologia italiana e della Viticoltura; favorisce l'istruzione agraria e enotecnica; promuove efficacemente e con ogni miglior mezzo pubbliche Mostre enologiche regionali e Gare internazionali e nazionali; col mezzo di apposite Commissioni e di analisi chimiche dà *gratuitamente* ai Soci il proprio giudizio sui vini che gli vengono presentati, diffonde le buone cognizioni enotecniche, coopera a stabilire il credito dei vini italiani nei grandi centri di consumo, promovendo l'esportazione dei migliori prodotti ed il maggior benessere economico del Paese.

Tiene per oggetto di studi una collezione dei *Saggi* di vini inviati dai Produttori per essere esaminati e per favorirne il commercio all'interno e all'estero; si mantiene in corrispondenza col Governo, dal quale viene appoggiato moralmente, per invocare e assecondare le disposizioni più importanti relative all'Enologia, all'Ampelografia ed alla Viticoltura.

Il Circolo Enofilo Subalpino ha iniziato una Biblioteca enologica circolante per uso dei soci, e un Museo didattico agrario-enologico; pubblica in appositi supplementi del giornale l'*Economia rurale*, organo ufficiale del Comizio agrario e del Circolo stesso, che viene spedito in dono ai Soci, quelle notizie e quelle memorie che possono riuscire di pratica utilità ai viticultori ed ai vinicultori, od appaiono più opportune a raggiungere lo scopo prefisso.

Il Circolo ebbe in occasione del suo ventennio la *Medaglia d'oro* di benemerenza agraria dal Ministero di Agricoltura.

La quota annua è di L. 10 con diritto all'*Economia Rurale*, organo ufficiale del Circolo.

Presidente

Rossi grand'uff. avv. Teofilo, Senatore c. Vitt. Eman. II, 44.

1° Vice-presidente ed economo

Campredon d'Albaretto conte Eman., ✻ v. S. Secondo 19.

2° Vice-presidente

Rocca ing. cav. Alfredo, c. Valentino 40.

Segretario

Bellia dott. Edoardo, v. Mazzini 15.

Vice segretario

Bernardi ing. prof. Luigi, v. Barolo 5.

Consiglieri effettivi

Jemina prof. Aug., ✻, comm. ☎, c. Vittorio Eman. II, 26.
Brosio cav. Edoardo, v. Genova 1.
Mulassano cav. Amil, c. Princ. Oddone 71.
Granero Giov., v. Ospedale 14.
Bertola cav. Carlo, c. Princ. Oddone 12.
Cartello cav. Franc., p. Gran Madre di Dio 6.
Lissone comm. dott. Sebast., v. Fiori 10.
Pavia Angelo ☎, v. Berthollet 46.
Rossi comm. ing. Cesare, Deputato, c. Vitt. Em. II, 44.
Zecchini cav. ing. prof. Mario, dirett. della Staz. agraria, v. Mazzini 10.

Consiglieri supplenti

Martinotti dott. Federico, direttore della R. Stazione Enolog. d'Asti.
Pulciano cav. uff. Melch., v. Carlo Alb. 18.
Strucchi cav. Arnaldo (Canelli).
Voglino cav. prof. Piero, v. Gioberti 86.

Revisori

Montaldo comm. dott. Gius., c. Vitt. E. II, 82.
..soli conte Luigi, via delle Scuole 8.
M..to Carlo, v. Bellezia 7.

Revisori supplenti

G..ateri di Genola conte Annibale, via Passalacqua 12.
R..inale Napoleone, v. S. Dalmazzo 3.

Associazione Generale del Commercio di Importazione

nel Porto di Savona.

G..iron Pacifico, *pres.*, v. Carlo Alb. 16.
B..ria cav. Giacomo, *v. pres.* v. Alfieri 13.
C..ron Luigi, *consigliere*, v. Nizza 3.
A..erti Paolo *id.* (Milano).
M..zza E. *id.* (Savona).
V..era Gioach., *revisore*, v. Giannone 7.
S..re Ezechiele, *id.* v. S. Secondo 17.
M..retta Enr., *segret.*, v. Villa Regina 7.

Associazione fra i Proprietari Esercenti le Arti Grafiche

Sede: presso la *Lega Industriale* ☎ 27-28
Piazza Statuto 17.

Fondata nell'ottobre 1902, e nel novembre 1907 ..isi alla Lega Industriale formando il Gruppo I. L'Associazione si propone, oltre ai fini comuni alla Lega più specialmente di tutelare gli interessi giu..o. economico sociali, sia di fronte alle leggi ..ti che a quelle che potessero essere promulgate, ..inare le tariffe doganali e daziarie, presentando ..lo..ale camera di Commercio apposite relazioni ..siano diminuiti i danni che potessero derivare ..dustria del libro; stabilire Commissioni che ..minano i prezzi degli appalti, dare spiegazioni ..osto reale dei lavori, delle materie occorrenti ..e avarie relative.

Presidente onorario

M..ondo cav. Luigi, v. dei Mille 22.

Presidente

P..ba cav. ing. G. L., v. Carlo Alb. 33.

Vice-presidente

V..iardi-Paravia cav. Gius. (1908-910), v. Alfieri 26.

Segretario

C..ra Marcello, v. Nizza 147 e 149.

Consiglieri

P..rchi cav. Filippo, v. Garibaldi 3.
Pa..zza Barnaba (1908–910), v. Cernaia 1.
P..o Pietro (1908-910), v. Cottolengo ..ng. v. Biella.
Si..ndetti cav. Luigi, v. Carlo Alb. 38.

Tesoriere

W..lf Leopoldo, galleria Subalpina.

Società Italiana degli Autori

Sede Centrale: **Milano**
Agenzia centrale del Piemonte e della Liguria occid.
Torino, Via Ospedale 39, ☎ 34-35.

L..ini cav. uff. avv. Gius., *Agente centrale*, v. Ospedale 41.
Toesca Ercole, *sub-agente*, c. Valentino 11.
F..rneris Rina, *Segretaria*, v. Ospedale 39.

Collegio dei Costruttori e degli Imprenditori di opere pubbliche e private

del Piemonte
Sede e direz.: v. Massena 10, ☎ 9-47.

Presidente.

Bellia ing. cav. Gius., v. Principi d'Acaja 8.

Vice-presidenti

Morra ing cav. Anacleto, corso Principe Oddone 11 *bis*.
Grometto Isidoro, v La Mamora 31.

Consiglieri

Della Noce cav. Gius., v La Marmora 22-24.
Macciotta geom. Baldass., v. S. Quintino 20.
Sogno Pietro, v. Gioberti 94.
Trabbia Michele, v. Montebello 32.
Boggio G., v. Perrone 10.
Debernardi Eugenio, v Magenta 57.
Florio Quinto, v. Napione 49.
Rama Eugenio, v Garibaldi 26.

Cassiere

Castellano Vincenzo, c. Oporto 57.

Segretario

Abate geom. Franc., v. Mercanti 19.

Revitori dei conti

Oriani Gius., v. Burdin 26
Ramella geom. Guido, v. Ponte Mosca 55.
Zorzoli Alberto, v. S Giulia 25

Collegio dei Capi-Mastri Scalpellini di Torino.

presso l'Assoc. Gen. fra Ind. e Comm. Gall. Nazionale, ingr. *D* o *F*.

Presidente

Stella cav. Aurelio, v. Magenta 49.

Vice-presidente

Travaglini Giov., v. Valeggio 23.

Segretario-economo

Caverzasi Giov., v. Colli 16.

Consiglieri

Basso Paolo, c. Francia 87
Galli Leopoldo, v. Vanchiglia 15.
Guglielminotti Bartol., v. Orbassano 27.
Guglielminotti Pietro, v. Moncalieri 27.
Padrini Giuseppe, v. Cibrario 39.

Commissione di vigilanza

Balzola Giov., v. Reggio 24.
Guglielminotti Mario, v. Moncalieri 186.
Piola Pietro, v. D. Bosco 27.
Primo Guglielmo, barr. S. Paolo.
Travaglini Gius., v. Cuneo 5.

Soc. Assist. Edili ed Arti Affini di Torino.

Sede provv.: p. Palazzo di Città 6.

Scopo precipuo della Società, fondata nel 1906, è di promuovere l'elevamento morale della classe e il benessere economico dei proprii soci. A ciò provvede con: un circolo di studi, un ufficio di collocamento, un ufficio legale, un circolo di ritrovo, il mutuo soccorso e previdenza.

Possono far parte dell'Associazione tutti quegli Assistenti addetti all'Edilizia in genere e ad Arti ad essa attinenti.

Associaz. Generale fra Proprietari di case e terreni in Torino

Via Carlo Alberto 40, ☎ 43-62.

Ha lo scopo di tutelare gl'interessi della proprietà immobiliare e promuoverne ogni legale miglioramento.

Presidente

Compans di Brichanteau march. Carlo. Gr. uff. ✱, comm. ⊜, dep. al Parlam., v. S. Teresa 10.

Vice-presidente

Morra cav. dott. Emilio, c. Vinzaglio 9.

Segretario

Talucchi cav. Vespasiano, v. Burdin 6.

Tesoriere

Prato-Previde cav. avv. Camillo, p. Vittorio Eman. I, 9.

Economo

Rosso Augusto, v. Porta Palatina 9.

Consiglieri

Abate Gio. Giacomo, v. Pietro Micca 6.
Barrera cav. avv. Pio, v. S. Tommaso 1.
Benazzo ing. Gio. Batt., v. Assarotti 9.
Boetti cav. Carlo, v. Cernaia 36.
Bon ing. Gius., v. Fabro 3.
Bona comm. avv. Adolfo, p. Consolata 5
Bosso cav. Giacomo, v. Beaumont 8.
Capra Marcello, v. Berthollet 9.
Francesetti di Hautecour e di Malgrà conte Manfredo (Rivarolo Canavese).
Gazelli-Brucco, conte cav. uff. Paolo, via S. Franc. da Paola 14.
Grassis cav. avv. Carlo, v. S. Agostino 2.
Muggia ing. Achille, v. S. Dalmazzo 7.
Pecco avv. Basilio, v. Corte d'Appello 9.
Quarelli cav. dott. Gustavo, v. Nizza 5.
Raby cav. avv. Luigi, v. Andrea Provana 3.
Rey cav. Gio., v. Genova 27.
Ripa di Meana conte Alfonso, v. Mazzini 40.
Tirone ing. Giovanni, v. Morosini 16.
Vigliani cav. dott. Luigi, v. S. Quintino 34.
Villanis comm. avv. Franc., v. Botero 8.

Revisori dei conti

Baricco avv. not. Giulio, v. Monte Pietà 21.
Carron Ceva nob. Augusto, v. Carlo Alb. 16.
Dogliotti ing. Pier Maria, c. Palestro 10.

Contabile

Rinetti cav. Pompeo, v. Juvara 18.

Associazione Conduttori di Fondi del Piemonte

Via Siccardi 1, piano 1°.

Ha per iscopo la tutela dei legittimi interessi e dei diritti di coloro che esercitano direttamente l'agricoltura.

Presidente

Casalegno cav. avv. Edoardo, Cascina Cassagna (Druent).

Vice presidente

Raby avv. cav. Mich., c. Francia 8.

Consiglieri

Bardo Lorenzo, v. Saffarono 250.
Bellingeri G., casc. Abbadia Carpice (Moncalieri).
Brancot geom. Domenico (Leynì).
Dentis Carlo, str. Pellerina 320 (barr. Martinetto).
Marsano Marcello, Pertengo 785 (Tetti Varrò).
Peyrani Costantino, Barocchio (Gerbi...
Peyrani Bonifacio, casc. Barra (Lingot...
Prinetto Teresio, stradale Stupinigi 6..
Quaglino Franc., Villa Casana (Tetti Var...
Robasto Domenico, Terra Cotta (Colleg...
Rubiola Cesare, c. Vitt. Em. 59.
Venere Gius., casc. Nuova (Mirafiori
Gromis di Trana conte Emilio, v. S. Dalmazzo 6.

Revisori dei conti

Sacerdote cav. Leone, v. Roma 43.
Buri Michele, casc. Margaria (Colleg...
Allomello avv. Ettore, v. Am. Avogadro ..0

Segretario e cassiere

Bosco geom. rag. Vincenzo, v. Siccardi 1.

Associaz. dell'Industria Meccanica ed Arti affini

Piazza Statuto 17.

Presidente

Bottiglia comm. prof. ing. Angelo, piazza Vitt. Em. I, 16.

Vice-presidente

Dubosc cav. ing. Edmondo, v. Pr. d'Acaja .4.

Segretario-Cassiere

Pichetto cav. Gius., c. Vitt. Em. II, .1.

Consiglieri

Caprile Luigi, v. Mantova 27.
Papurello Franc., c. Raffaello 12.
Tedeschi cav. Vitt., c. Vitt. Em. II, ..
Opessi Gio., v. Madama Cristina 33.
Mure Benedetto, v. dei Fiori 23.
Zambelli cav. Andrea, c. Raffaello 20.
Fano ing. Ugo, v. Bologna 75.
Rampone Pietro, c. Vitt. Em. II, 73.
Cominetti Enrico, v. Garibaldi 31.

Assoc. fra utenti Caldaie a vapore del Piemonte

Sede centrale in **Torino**

Via Bogino 18, ☎ 13-04.

Presidente

Rognone cav. uff. Carlo, v. Ospedale 36.

Vice-presidente

Laclaire cav. Gio. Paolo, c. Casale 64.

Consigliere-relatore

La Rocca Roberto, v. Pastrengo 15.

Consiglieri

Amprino P. (Pancalieri, Pinerolo).
Arscone Gregorio, c. Valentino 3.
Galli Antonio, v. Cellini 23.
Pautasso Bartol., c. Oporto 13.
Prinetto Teresio, str. Stupinigi 120.
Tobler Franc. (Novara).

Revisori dei conti

Alberganti rag. Alessandro, v. Pr. d'Acaja 7.
Longoni Amatore, c. Vitt. Em. II, 74.

Direttore

De..ugis cav. uff. ing. Lorenzo, c. Vittorio Em. II oltre Po 1.

Vice-direttore

C..ali ing. Gio., v. Governolo 34.

Periti

Fa..tini ing. Ernesto, v. Carlo Alberto 24.
G..baudi ing. Gius., v. Campana 7.
Morra ing. Carlo, v. Artisti 13.
P..erno ing. Guglielmo, v. Baretti 10.
Santarelli ing. Pietro, v. Mad. Cristina 8.

..spettore pel servizio di sorveglianza agli impianti elettrici

P..erno ing. Guglielmo, v. Baretti 10.

Periti delle succursali

Quaglia cav. ing. Carlo (Cuneo).
D..snasi ing. Francesco (Vercelli).
T..ella ing. Alberto (Novara).

Circolo Commerciale fra Industr., Grossisti e Commerc. in Manifatture e filati.

..de: Via Davide Bertolotti, num. 2.

L.. scopo del Circolo è di coltivare e sviluppare fra..rni sentimenti di solidarietà fra i soci.

Presidente

Se..ia Marcellino, v. Ettore de Sonnaz 7.

Vice-presidenti

C..giola Luigi, v. Ottavio Revel 18.
La..laire cav. G. P., c. Casale 64.

Segretario

Mussi Egidio, v. Pietro Micca 20.

Economo

Aimone Marsan Marco, v. Carlo Alberto 29.

Consiglieri

Bo..gialli Lorenzo, v. Ettore De Sonnaz 16.
Du..ando Gio., c. Siccardi 35.
Ott..lenghi cav. Cesare, v. Villa Regina 14.
Bo..liaccini Gius., v. Cernaia 8.

Unione Generale fra Esercenti e Commercianti

Via Maria Vittoria 27,
..ng. via San Franc. da Paola 12 *bis*.

Presidente

Rossi avv. Teofilo, Grand'uff. ⊜, Senatore, Sindaco di Torino, c. Vitt. Em. II, 44.

Vice-presidenti

Pia cav. Carlo, cons. com., v. Po 52.
Rizzotti cav. Spirito, p. Solferino 1.
Granero Giovanni, v. Ospedale 14.
Ratti Carlo, cons. com., v. Barbaroux 32.

Revisori

Rapetti cav. Angelo, v. Vitt. Amedeo II, 6.
Actis-Perino Achille, v. S. Secondo 7 (Ditta Ulrich).

Cassiere

Viscardi Franc., v. Rivalta 10, casa propr.

Consulente legale

Reyneri avv. Luigi, di C., v. Misericordia 3.

Segretario

Pal..na prof. Pietro, v. dei Fiori 59.

Società «Cavalleria Rusticana» per gli interessi degli Esercenti, Commerc. e Industriali di Torino

Via Princ. Tommaso 17.

Questa Società è stata fondata il 18 Maggio 1891, per tutelare gli interessi del commercio del Borgo S. Salvario, ove ha la sua sede perpetua, e promuove festeggiamenti utili alla Società, al commercio ed alla beneficenza pubblica del Borgo; si occupa di elezioni amministrative, politiche e commerciali. Il socio paga L. 12 annue, viene provvisto di tessera personale colla quale ha diritto al servizio sanitario gratuito, alla gratuita consulenza legale, alle riduzioni d'uso nei teatri, stabilimenti di bagni, farmacie, ecc.

Presidente

Gioda Ernesto, v. Madama Cristina 31.

Vice-presidenti

Gambetta ing. Pietro, p. Mad. Cristina 1.
Fea Ant., v. Bernard. Galliari 27.

Consiglieri

Maiocco Domen., v. Bernardino Galliari 17.
Verrua Pietro, v. Berthollet 16.
Pignatelli Gius., v. Princ. Tommaso 17.
Alciati Gius., ang. v. e p. Saluzzo.
Scaraffia Domen., v. Mad. Cristina 18.
Sasso Pietro, v. Princ. Tommaso 21.
Costa Domen., v. Bernardino Galliari 9.
Surra Carlo, v. Principe Tommaso 14.
Rivara Gio., v. Berthollet 17.
Marmo Sebast., v. Silvio Pellico 12.

Revisori

Bersano Natale, v. S. Anselmo 18.
Giorda Dom., v. Ormea 17.

Economo.

Maiocco Dom., v. Bernardino Galliari 17.

Cassiere

Pignatelli Gius., v. Princ. Tommaso 17.

Segretario

Avogadro dei conti e signori di Vigliano, di Valdengo e Montecavallo Ferdin., v. Silvio Pellico 22 *bis*.

Medico-chirurgo

Bruno dott. Pietro, v. Nizza 39.

Unione fra Esercenti Commercianti ed Industriali del Borgo S. Salvario

Via Madama Cristina 18.

Ha per iscopo di tutelare gli interessi delle singole categorie, dare maggior sviluppo al commercio, e patrocinare i bisogni della regione oltre a mantenere fra tutti i suoi membri rapporti utili e amichevoli.

Presidente

Vogliotti cav. Gio., c. Valentino 24.

Vice-presidenti

Vanzetti cav. Giacomo, v. Baretti 33.
Rosso Pietro, c. Valentino 19.

Consiglieri

Marchisio cav. Felice, v. Pallamaglio 23.
Rey Filippo, v. Nizza 51.
Sesia Carlo, v. Madama Cristina 22.
Gilodi Luigi, v. Pio Quinto 2.
Vigna Vincenzo, v. Berthollet 20.
Timossi cav. Paolo, v. Monti 26.
Mure Bened., v. dei Fiori 23.

Talucchi cav. Vespasiano, v. Burdin 6.
Gamba Lor., ang. v. Ormea e Silvio Pellico.
Ferrero Ludovico, v. Giotto 15.
Verrua Stefano, v. Nizza 21.
Chiosso Sebast., v. Madama Cristina 30.

Revisori Conti

Paretto Gabriele, v Baretti 20.
Viglione Ferdinando, v. Baretti 5.

Segretario

De Filippis Raff., v. Princ. Tommaso 14.

Unione Dora e Borgo Dora fra Industr., Commerc. ed Esercenti

Via Basilica 9.

Patrito Annibale, *presid.*, v. Giannone 3.
Celeste Demarchi, *segr.*, gall. Umberto I.
Perin Bert. Stefano, *sind.*, gall. Umberto I.

Unione Commerc. Borgo S. Donato

14 - Via Carena - 14

Presidente

Bernuzzi Carlo, v. Pietro Santarosa 1.

Vice-presidente

Celestino Giov., v. S. Donato 40 *bis*.

Segretario

Merlo Vinc., v. S. Donato 24.

Cassiere

Borgomanero Gius., c. Reg. Margh. 236.

Consiglieri

Galiari dott. Sifrido, c. Reg. Margh. 232.
Merlotti Fed., v. Duchessa Jolanda 16.
Palazzo Carlo, v. Principi d'Acaia 3.
Salvaterra Uberto, v. S. Donato 40.
Uberti Felice, v. Beaumont 15.
Vivarelli Orazio, v. Cibrario 3.
Witzel ing. Gustavo. p. Statuto 9.

Revisori dei conti

Cerrone Carlo, c. Racconigi.
Colombo Luigi, v. S. Donato 41.
Serra Gius, v. Carena 18.

Confederazione fra Esercenti

Via Maria Vittoria 27, p. 1.
e Via San Francesco da Paola 12 *bis*.

Presidente

Cambiano Placido, c. Vitt. Em. II, angolo v. Urb Rattazzi (ristorante Lagrange).

Vice-presidenti

Granero Gio., v. Ospedale 14 (Vini).
Toselli Gius., v. Po 9 (Caffè Alfieri).
Magnaldi Maur., v. Cernaia 24 (Hôt. Prussia).
Leone Luigi, c. Vitt. Em. II, 78. (Confett.).

Consiglieri

Bosco Cesare, c. Vitt. Em. II, 4 *est* oltre Po (Birraria)
Destefanis Ant., p. Em. Filiberto 3 (Caffè Durando).
Faija Giov., v. Pal. di Città 9 (Birraria).
Motto Carlo, v. Bellezia 7 (Vini).
Viale Giacomo, v. Pietro Micca ang. via Mercanti (Caffè degli Specchi).
Sartori Vinc., ang. v. Garibaldi e Venti Sett. (Prodotti alimentari).

Boccardi Giacomo, c. Reg. Margherita 125 (Albergo Scudo di Milano).
Gabri Battista, v Garibaldi ang. piazza Castello (Liquoreria).
Ramondetti Nat., v. Sacchi 8-10 (Hôt. Turin)
Camosso Dom., v. Bogino 3 e 5 (Hôt. Pozzo)
Nicolini G. B., v. Venti Sett. 7 (Albergo Campo di Marte).
Bricarelli Domen. (Caffè Costituzionale).

Sindaci

Giacobino Pietro, v. Corte d'Appello 4 (Albergo Dogana Vecchia).
Bono Ant., v. Rossini 1 (Alb. della Pace
Prada Enrico, confettiere, v. Roma 32.
Sappa Federico, v. Barbaroux (Caffè delle Provincie).

Economo

Mulassano cav. Amilc., c. Princ. Oddone 71 (Fabbrica Menta Sacco) e p. Castello 26.

Cassiere

Bertea Gabriele, v. S. Secondo 44.

Consulente legale

Rejneri avv. Luigi, v. della Misericordia 3.

Segretario

Palena prof. Pietro, v. dei Fiori 59.

Associazione Piemontese fra Rivenditori di privative

Sede: **Torino**, v. Monginevro 7 (Barr. S. Paolo)

Grandolini Luigi, *pres.*, v. Monginevro 7.
Pagliano Carlo, *vice-pres.*, v. Cernaia 34.
Bussi Giulio, *segr.*, v. Roma 23.
Del Pero Paolo, *cass.*, v. Lagrange 30.
Finocchio Marco, *consigl.*, v. Don Bosco 11.
Vercellone Vitt., *id.*, v. Borgo Dora 33.
Badini Ernesto, *id.*, v. Nizza 223.
Brunatto Felice, *id.*, p. Statuto 6.
Gaja Luigi, c. S. Maurizio 51.
Martini Felice, v. Pietro Micca 11.
Nizoli Achille, c. Ponte Mosca 14.

Delegati regionali

Ribatto, Biella.	Porasso, Mondovì.
Zorini, Vercelli.	Franco, Asti.
Bosco, Rivoli.	Goutry, Chieri.
Corazza, Novi Ligure.	Vacca, Poirino.
Cuniberti, Varallo Sesia.	Bordone, Cossato.
Davitto, Pinerolo.	Appendino, Carmagnola.
Dutto, Cuneo.	Pepino, Saluzzo.
Angeluggi, Saviglian.	Ghedda, Novara.
Nigra, Cuorgnè.	Salomone, Chivasso
Pozzoli, Tortona.	Cena, Varallo Sesia.

Dotto, Alessandria.

Unione Commerc. in Manifatture

Sede: **Milano**

Succursale: **Torino**, v. Pietro Micca 15
10-27.

Presid. del Cons. Sez. di Torino

Maganza cav. Giuseppe, v. Genova 14.

Consiglieri

Ottolenghi cav. Ces., v. Princ. Amedeo 20.
Amprino Lor., v. Carlo Promis 7.
Aimone-Marsan Marco, v. Carlo Alb. 29.
Fasano cav. uff. Franc. (Chieri).
Mazza Giacomo, via Bogino 9.
Mosso avv. Carlo, v. Garibaldi 6.

Direttori

Montecucchi rag. geom. Pietro, v. Pietro Micca 15.
Mathieu avv Umberto, v Pietro Micca 15.

Associazione Industriali Valsesia

Amministrazione:
Via Giannone 3, 28-20

Presidente

Cartiera Italiana (Serravalle), Bonelli comm. ing. E., v. Ottavio Revel 19.

Vice-presidente

Manifattura lane Borgosesia (Borgosesia), Testa Ernesto, c. Oporto 36.

Segretario economo

Frola avv. Mario, v. Giannone 3.

Consiglieri

Cartiera Vonwiller (Romagnano Sesia), Nodari ing. cav. C.
Figli di Federico Bozzalla, (Grignasco Sesia) Bozzalla cav. Egidio.
Cotonificio Pozzi, Novara - Valsesia (Borgosesia), Pozzi ing. cav. Pietro.
Cartiera Baglione (Crevacuore), Baglione Luigi.
Tessitura Bader (Borgosesia), Bader cav. Carlo.

Società Esercenti Droghieri

7-9 – Via Basilica – 7-9.

Presidente

Bonino Alfieri, v. Pietro Micca 4.

Vice-presidente

Bianchi Fermo, v. Princ. Amedeo 37.

Cassiere

Borgna Ferdin., v. Orfane 24.

Segretario

Franchini Gius., v. Milano 20.

Consiglieri

Bugnano Claudio, v. Santa Giulia 26.
Crotti Paolo, v. Cavour 1.
Fassino Aless., v. Corte d'Appello 2.
Ferrero Adolfo, c. Vitt. Em. II, 100.
Gay Lorenzo, v. Massena 14.
Lavazza Luigi, v. Barbaroux 7.
Leon Roberto, c. Casale 118.
Pignatelli Gius., v. Princ. Tommaso 17.
Protto Ernesto, v. Reggio 6.
Rinaldi Teobaldo, p. Eman. Filiberto 18.
Stuardi Emilio, v. Cernaia 36.
Violini Pietro, c. Principe Oddone 51.

Revisori

Ferrero Ernesto.
Rebaudengo Camillo.
Zerbola Giuseppe.

Società Esercenti, Commercianti ed Industriali

Barriera S. Paolo e Cenisia.

Grandolini Luigi, *pres.*, v. Monginevro 7.
Berchialla Luigi *v. pres.*, v. Cervignasco 4.
Enria Teresio, *segretario*, v. Volvera 3.
Cerutti Michele, *id.* str. S. Paolo 1.
Gallo Gio., *cassiere*, v. Chiomonte 22.
Barbera Giov., *consigliere*, str. S. Paolo 2.
Bosello C. B., *id.* v. Monginevro 36.
Bono Emilio, *id.* str. S. Paolo 12.
Roccati Giacomo, *id.* v. Monginevro 9.

Associazione Farmaceutica profess. Piemontese

Via Maria Vittoria 23.

Presidente

Boniscontro dott. cav. Luigi, c. Vittorio Em. II, 66.

Vice-presidente

Burzio Em., p. Gran Madre di Dio 3.

Consiglieri

Crida dott Camillo, str. Circonval. 428.
Bosio cav. Tullio, v. Garibaldi 26.
Mussi Alessandro (Villafranca d'Asti).
Barazzetti Gio., c. Vitt. Em. 4 *est* oltre Po.
Cairola dott. Ettore, v. Mazzini 31.

Tesoriere

Torre dott. Giulio, v. Amedeo Avogadro 18.

Segretario

Danco Felice, c. S. Maurizio 67.

Associazione Italiana dell'industria e del commercio del Cuoio

Via Ospedale 26 - Pal. Camera di Commercio

Presidente

Bocca avv. comm. Ferd., v. Alfieri 19.

Vice-presidenti

Fiorio cav. Cesare, *presidente della 1ª sezione* (Torino).
Martinolo Angelo, *presidente della 2ª sezione*, v. S. Domenico 5.

1ª Sezione – *Consiglieri*

Bimonti avv. Antonio, v. S. Donato 92.
Boglione Domenico (Bra).
Ceretti Luigi (Vigevano).
Durio cav. Giacomo (Mad. di Campagna).
Durio Secondo, c. Napoli 28.
Gilardini Alfredo, v. Ponte Mosca 18.
Martinolo cav. Gio., v. Am. Avogadro 16.
Massocco cav. Alessandro (Genova).
Mongini Carlo (Chivasso).
Olivari cav. Aristide (Genova).
Romana cav. Camillo v. S. Giobbe 8.

2ª Sezione – *Consiglieri*

Bauchiero Fort., v. Circonvallazione 518.
De-Bernardi Daniele (Genova).
Ghersi Felice. v. Juvara 20.
Lepetit dott. Emilio (Milano).

Mondone Gio., v. Porta Palatina 9.
Rissone Giovanni, v. Botero 1
Rosso Augusto, v. Porta Palatina 9.
Timossi cav. Paolo, v. Monti ang. corso Massimo d'Azeglio.
Villanis cav. Amedeo, c. Oporto 28.
Vitale Natale (Alessandria)
Vita Alberto, v. Venti Settembre 78

Segretario

Colla avv. Guido, v. Cibrario 54.

Sindaci

Durio Giov., *I sezione*, v. al Fortino.
Testa Cesare, *II Sezione*, via Cernaia 24.

Collegio arbitrale permanente

Baldracco dott. cav. Giacinto.
Cecchetti Luigi (Milano).
Durio cav. Giacomo.
Fabbri Massimo (Genova).
Fiorio Alfredo.
Martinolo Angelo.
Mongini cav. Ernesto.
Norsa Adolfo (Milano).
Podestà Emanuele (Genova).
Rizzetti cav. Spirito.
Serralunga comm. G. B. (Biella).
Timossi cav. Paolo.

Associazione Granaria

Galleria Nazionale, ☎ 1-16.

Ha per iscopo di dare maggior incremento alle transazioni, disciplinare e regolare le eventuali divergenze.

Presidente

Pautasso Gio., c. Oporto 13.

Vice presidente

Polastri Carlo, gall. Nazionale.

Segretario

Berrino Gius., gall. Nazionale.

Csssiere

Micheletta Ludovico, v. S. Secondo 37.

Consiglieri

Bettas Gio., v. Berthollet 7.
Martino rag. Secondo, v. Priocca 6.
Peluffo Vinc., v. S. Quintino 6.
Pia cav. Gaetano, c. Re Umberto 14.
Piatti Michele (Chivasso).
Porporati Carlo, c. Siccardi 31.
Scagliotti Giacomo, v. Ormea 41.
Tiboldo Daniele, c. Siccardi 9.
Vottero Domenico (Villafranca Piemonte).

Società aviazione Torino

per promuovere
Studi. Pubblicaz., Esperienze, Ga[re]
Esposizioni di aviazione.

Sede prov. presso la « Pro Torino » gall. Nazion. v. Roma 28, sc. *B* ☎ 14 ...

È costituita con sede in Torino una Soc[ietà] denominata *Società Aviazione Torino*, che, riunendo quanti si interessano di aviazione, si prefigge lo scopo di promuovere studi, pubblicazioni, esperienze, gare, esposizioni e quanto può contribuire al suo incremento.

Presidente

Montù ing. prof comm. Carlo, Deputato, v. Po 39.

Vice-presidenti

Franchi cav uff Franco. e Valentino
Goria Gatti cav. avv Cesare. v. Colli

Segretario

Bonini ing prof. cav. Carlo Federico, Mercanti 17.

Economo

Marenco ing. Emilio. v. Po 6.

Tesoriere

Craponne cav. Luigi, p. S. Carlo 5.

Consiglieri

Barosi ing. Cinzio. c. Siccardi 31.
Capuccio cav. Luigi, v. La Marmora
Maffei ing. G. A., v. Cavour 41.
Martiny ing. Gian Luigi, p. Solferino
Ponti ing. G. G., v. Sebast. Valfrè 18
Premoli ing. Alfredo, v. Massena 38.
Roz avv. Pietro Vincenzo, v. Garibaldi
Verona cav. Gust., v. Vittorio Amedeo

Consiglieri fondatori annuali

Capra Marcello, v Berthollet 9.
Cavalchini Ern., v. Baretti 45.
Marenco ing. Emilio, predetto.

Revisori dei conti

Balbo Bertone di Sambuy cav. Marcantonio, v. Valperga Caluso 21.
Casabella ing. Franc.. v. Silvio Pellico 5
Valletta prof. Vitt., v. Garibaldi 23.

Carovana Doganale

Via Cernaia 31 (Dogana).

Scopo: carico scarico e manutenzioni doganali di merci in arrivo.

Griffa Giovanni, *Presidente (console)*
Cerutti Ernesto. *Cassiere.*

NB. - Vi sono inoltre tre capi squadra.

Sigle di Società Industriali.

F.I.A.T. . . .	Fabbr. Ital. Automobili Torino.
F.I.R.I. . . .	Fabbrica Italiana Recipienti Inesplodibili.
F.R.A.G.M.A.	Fabbriche Acque Gasose e Minerali Artificiali.
S.A.I.C.A. . .	Società Anon. Italiana Cioccolato ed Affini.
S.A.L.V.E. .	Soc. An. Lubin Viaggi Escurs.
S.A.T.A. . .	Soc. An. Trinchieri Annibale.
S.C.A.T. . .	Soc. Ceirano Autom. Torino.
S.I.C. . . .	Società Italiana Cinematografica.
S.I.M.A. . .	Società Industriale Macine Accessori.
S.P.A. . . .	Società Ligure Piemontese Automobili.
S.T.A.C. . .	Società Tramvia Automotonicolare Catanzaro.
S.T.E.N. . .	Società Tipografico-Editrice Nazionale.

INDICE ANALITICO DELLE MATERIE

Le Società ed Istituzioni cittadine sono nel presente Indice elencate sotto la rubrica **Società** *divise secondo il loro scopo e poi ripetute, al loro ordine alfabetico, sotto le singole denominazioni.*

A

Abbonamenti ai biglietti delle Ferrovie (Tariffe e Norme) . *pag.* 235
» alla lettura 323
Abbonati al Telefono (Nell'Indice nominativo, giallo vedansi numeri di chiamata degli).
Abbreviazioni e segni convenzionali nella *Guida* 8
Abiti fatti (Negozianti) 284
» impermeabili 383
» per Automobilisti 285
» per ragazzi 284
» (Scampoli per) 285
Abitazioni civili (Edilizia Piemont. Società Cooperat. per), 62 via Venti Settembre 780
» Operaie (*La Cooperante*, Soc. per) ang. c. Reg. Margh. 3 e Lungo Po 1033
» Popolari (Società Torinese per), 27-29 v. Marco Polo 780
Abrador (Sapone) 367
Acattolico (Cimitero) 194
Accademie
» Agricoltura, 33 v. Valperga Caluso 794
» Albertina di Belle Arti, 8 v. omon. 793
» Canto cor. *Tempia*, 19 v. Pr. Amedeo 963
» Filarmonica, 5 p. S. Carlo 181, 941
» Medicina, 16 v. Po 792
» » (Biblioteca della), 16 v. Po. 788
» Militare, 1 v. della Zecca . 181, 819
» » (Comando), 2 p. Castello . 818
» Scienze, 4 v. Acc. delle Scien. 181, 791
» » (Biblioteca della) 3 v. Maria Vittoria 788
» *Vittorio Bersezio*, 19 via Andrea Doria 945
» Veterinaria Italiana (R. Società Nazion. ed), 52 v. Nizza. . . . 792
Accattonaggio (Istituto *Pane Quotidiano* contro l'), 25 c. Ponte Mosca e 2 c. Napoli 728
Accessori e raccordi per tubi di ferro 400
» e forniture per automobili . . 419
» e molle per rotabili (Fabbricanti) 396, 1016
» per aviazione 419
» per caldaie 423
» e molle per rotabili 396
» per pozzi artesiani 400
» per telai 408
» per velocipedi 416
Acciai 390
Acciaio fuso per utensili . . . *pag.* 391
» (Fonderie di) 390
» (Getti in) 391
» (Poutrelles in) 397
» (Tubi di) 399
Accompagnamento musicale (Prof.) 867
Accordatori di Piano-Forti 341
Accordo per lo scambio lettere assic. ecc. 206
Accumulatori elettrici 389
Acetilene (gas) 360
Aceto (Fabbricanti) 498
Acqua (Apparec. indicat., livelli d') . . 423
» calda (Riscaldamento ad) . . . 359
» (Contatori per) 404
» depuratori 410
» detersiva per bucato a freddo . 366
» ragia 362
» (Soc. An. Misuratori e applic. Gas ed), Borgo Vittoria 1018
» (Sterilizzatori per l') 401
Acque Gasose (Apparecchi e macchine per fabbr.) 488
» » (Fabbricanti) 488
» » (Sifoni per) 488
» » (Soc. An. *Idros* per fabbr.), 19 v. Giacinto Collegno . . . 1032
» » e Minerali artif. (Soc. Anon. *F. R. A. G. M. A.*), 49 str. Orbass. 1032
» Minerali (Negozianti) 365
» » (Soc. An. Piemont.), 90 c. V. E. 1032
» Potabili (Società), 9 c. Re Umberto 1035
Acquedotto Municipale 609
Addobbi ed illuminaz. per feste . . 405
Aereonautica Italiana (Soc.), 16 via Ettore De Sonnaz 952
Aereoplani (V. Areoplani).
Aereostatici (Palloni) 332
Affari (Agenzie industr., comm. d') 436
» (Mediatori d') 433
Affissatori 323
Affissioni (Servizio e Tariffa) . . . 614
Affitta camere 433-35
» cavalli e vetture 450, 526
Agenti di cambio accredit. alla Banca d'Italia 987
» di cambio 265-66
» di emigrazione 446
Agenzia Cred. Fond., 8 v. Arsenale . . 986
» Ferroviarie per distribuzione biglietti viaggio 444

Agenzia Superiore Imp. Dirette, 9 v. dei Mille; *succ.* 54 v. Mad. Cristina *p.* 642
» Telegr. Stefani, 22 v. Carlo Alb. 928-29
Agenzie colloc. operai e pers. servizio 435
» comm., industr., d'affari ecc. . . 436
» Comp. Navig. e Ferrov. 444
» d'affari commerciali 436
» d'alloggi 433
» d'emigrazione 446
» dipendenti dalla Banca d'Italia 986
» di prestiti su pegno 444
» diverse. 436
» doganali 446
» marittime 436
» matrimoni 436
» teatrali 436
Aggiunte e varianti nella *Guida*. . VII
Aggiustatori (Vedi Riparatori).
Agliè (descrizione) 195
Agnelli e montoni (Macelli di) . . 525
Agogna e **Motto** Piombino (Soc. An. Miniere), 14 v. Carlo Alberto . 1026
Agostini Franc. (Soc. An.), galleria Nazionale 1017
Agraria (Comitato prov. per la Statistica), 47 v. Ormea 635
» (Staz. sperim.), 47 v. Ormea. . . 816
Agrario (Comizio), 4 v. Stampatori . 1047
» (Museo), 4 v. Stampatori . . . 787
Agricola Industriale Torin. (Società Anon.), 213 c. Reg. Margherita . 1043
» Torinese (Federaz.), 5 corso Oporto 778
Agricoli (Macchine ed Utensili) . . 406
Agricolo (Sindacato), 4 v. Stampatori 1050
Agricoltura (Accademia di), 33 via Valperga Caluso 794
» (Cattedra ambulante ed Ufficio Tecnico di), 47 v. Ormea . . . 634
» (Giornali di) 933
» (Macchine per l'). 406
Agrimensori (Misuratori) e Geom. 892-94
Agronomi 318
Agrumi e Frutta (Negozianti in) . 515-17
Alambicchi per Chimica 498
Alessio (Soc. Anon, Garage) Carrozzeria Automobili, 19 v Orto Botanico 1012
Alberghi 477-78, 526
Albergo di Virtù, 29 v. S. Secondo 709
Albo dei Geometri e Agrimensori . 891
» degli Ingegneri e Architetti . . 885
» dei Periti Commerc. ed Industr. 895
» dei Ragionieri professionisti . 894
Alcool denaturato (Apparecchi ad). 364
Alcools. 364
Alimentari (Conserve) 503
» (Magazzini). 504-11
» (Prodotti). 504
» » (Rappr. e Commiss.) . . . 441
Alleanza Cooperativa Torinese, 11 viale di Stupinigi 504, 1042
» » (Servizio sanitario) 694
Alloggi (Agenzie) 433

Alluminio . . . . *pag.*
Alpacca e **Pacfong** (Negozianti in
Alpina (Colonia per bambini evangelici). . . . .
Alpine (Colonie) per fanciulli poveri 19 v. dei Mille . . . .
Alpini in congedo (Soc. M. S.), Galleria Nazionale, sc. F . . . .
Ambrosio (Soc. Anon.), 0 v. S. Teresa
Ambulatorio Alleanza Cooperativa 12 c. Siccardi. . . . . . .
» Chirurgico, 8 v. Accad. Albertina
» Ginecologia, 27 v. Bogino . .
» Istituto Ostetrico Ginecologico 14 p. Cavour . . . .
» Istit. Policlinico, 4 v. Matteo Pescatore . . . .
» Kinesiterapico (massaggio e ginnast. medica), 24 v. S. Massimo
» malattie degli occhi, 8 v. Palazzo di Città . . . .
» malattie delle donne, 6 c. Regina Margherita . . . .
» malattie parassitarie, 4 v. Balbi
» Osped. Cottolengo, 14 v. Cottolengo
» » Infantile Regina Margherita (bar. Nizza) . . . .
» » Maggiore di S. Giovanni 24 v. S. Massimo . . . . . .
» » Maria Vitt., 72 v. Cibrario
» Mauriziano Umberto I, strada Stupinigi . . . .
» » Oftalmico, 19 v. Juvara. .
» » S. Lazzaro, 14 *bis* c. Cairoli
» » S. Luigi Gonzaga, 40 via Santa Chiara . . . .
Ambulatorio Ostetrico-ginecologico 14 piazza Cavour . . . . . .
» Poliambulanza Generale, 10 via Mad. Cristina . . . .
» Policlinico, 4 v. S. Secondo . .
» Policlinico Centrale, 9 *bis* v. San Francesco da Paola . . . . .
» » Gen., 11 v. Quattro Marzo
» » Piazza d'Armi, 87 corso Vinzaglio . . . . . .
» » S. Donato, 4 v. Balbis .
» » S. Salvario, 29 v. Nizza .
» Specialità medico-chirurgiche .
» American Society (Britisch) 53 v. Bertola . . . .
Amianto (Cartoni di) . . . .
» (Fabbricanti prodotti di). . . .
» Gommato e gomma (Soc. Anonima Scaglione) 18 v. Bogino
» lavorato e greggio . . . . . .
» (Soc. Italo-Russa per l'), 1 via Gio. Prati . . . .
Amiche della giovinetta (Unione Internazionale delle) . . . . .
Amici dell'Arte (Soc.), 9 v. Bogino .
» **del Teatro** (Soc.) 3 v. Basilica scala D . . . .

Ami... (Fabbricanti) . . . . . *pag.* 367
Am... azzatoio pubb. 3-5 c. Princ. Odd. 254
Am... nistrativi (Uffici di controllo) 433
Am... nistrazione Canali Demaniali, 11 v. Goito 639
...sa Reale 550
» S. A. I. R. Princ. Laetitia 551
» S. A. R. Duca d'Aosta . . 551
» S. A. R. Princip. Elisabetta Duchessa di Genova 552
» S. A. R. Principe Tomaso Duca di Genova 552
...omunale 601
...erarchia ed Istituz. Cattoliche 672
...overnativa Civile 625
» Giudiziaria 662
» Militare. 648
...stituzioni Israelitiche 743
Protestanti 745
...pere pie di S. Paolo, 32 via Monte di Pietà 990
...trim. privato dei RR. Principi ...germani di Savoia-Aosta . . . 549
...ovinciale. 628
Direz. Ferrovie Stato 976
Am... **nistrazioni** pubbliche, (Imprese trasporti, per) 444
Am... **niaca** 362
Amo... (Scuola mandol. e chitarra), 10 v. Barbaroux 963
Ana... **rafe** (Ufficio X al Municipio) 608
Ana... **i** chim. (Laboratori di). . . . 498
Ana... **mia** compar. (Museo di) palazzo Carignano. 785
...ormale (Istit.), 52 c. M. d'Azeglio 811
...tol. (Istit.), 15 v. Esposizione 811
Anim... **li** (Soc. protettrice), 37 v. Rocca 775
» vegetali (tessuti di crini) 290
Ann... nzi (Case per) 323
...lichés per) 334
Anti... e misure di Torino ragguagliate al sistema metrico . . 264
Anti... ità (Comm. Conservat. dei Monum. di Arte e di), 10 p. Castello 637
...Museo di), 4 v. Acc. delle Scienze 784
...egoz. oggetti e mobili di) . . . 305
Anti... **fterico** (Siero munic.) . . . 610
Anti... **ellistiche Associaz. Italiane** (Comitato), 2 p. Cavour 782-83
Anti... **losserica** (Commissione Provinciale), 47 v. Ormea 634
Anti... **ari** 305
Anti... **bbica** (Cura e Norme) . . . 610
Anti... **bbico** (Istituto). 610, 688
Anti... **iavista** (Soc. It.), 3 v. Milano 728
Anti... **tica** (Preparati medicazione) 922
...erviz. munic. di disinfezione). 610
Anti... **oloso** (Vaccino munic.). . . 610
Anto... **lliana** (Mole-Museo Risorgimento Italiano) 183
Apic... **ura** 366
Appa... **atori** 355
Appa... **ati** elettrici e telefonici . . . 386

Apparecchi ad Alcool denaturato *p.* 364
» per Caldaie. 423
» e strumenti di Chirurgia . . . 413
» per disinfezione 401
» fabbricaz. Acque gasose 488
» » Vini spumanti. 489
» Fotografici 389
» Gas e luce elettrica 404
» Igienici e bagni 401
» Indicat. dei livelli d'acqua nelle caldaie 423
» Industrie chimiche ed affini . 361
» Microscopia 413
» Ottica 389
» per le Scienze 389
» per Sollevamento e trasporto pesi 397
» Sanitari (latrine) 401
» (Rappr. e Comm.). 437
Apparecchiatori e Manganatori di stoffe 297
Appartamenti (Decoratori di). 313, 531
Appello (Commiss. d') per imposte . 641
» (Corte d') 182-663
Applicazione Artiglieria e Genio (Comando della Scuola), 2 piazza Castello 818
» Artigl. e Genio (Scuola), ang. via Arcivescovado e Arsenale. . . 818
Applicazioni Elettr. (Società Ital. di), 10 v. Arcivescovado 1008
» Frigoriferi (Soc. Anon.) (Vanchiglietta), 50 str. Circonvallazione 1017
» Frigorifiche (Soc. *Krios*), 7 v. Susa 1031
Ara crematoria (Cimitero) 194
» » (Tasse e diritti) 252
Araldica (Consulta) del Regno . . 563
» » (Commiss. Piemontese). . 563
Arbitrato Intern. e Pace (Società), 35 v. dei Mille. 775
» » (Comitato Femminile) . . 775
Archeologia e Belle Arti (Società), palazzo Madama 794
» (Istituto di), 18 v. Po 813
Archimede (Scuola fest.), 4 v. Basilica 855
» (Società), 4 v. Basilica 768
Architetti ed Ingegneri (Elenco) . 885-91
» (Cons. d'ord.), gall. Nazion. sc. *A* 885
» (Soc.), Galleria Nazionale, scala *A* 799
» (Unione artistica professionale), 33 v. Garibaldi 942
Archivi Piemont. Direz. 12 p. Castello 636
Archivio di Stato 636
» Notarile, 2 v. Assarotti 884
Arciconfraternita della Misericordia e Patronato pei liberati dal carcere, 41 v. Barbaroux . . . 732
» Spirito Santo, 9 v. Porta Palatina 734
» SS. Maurizio e Lazzaro, Basilica Magistrale, via Milano 733
» SS. Trinità, 6 v. Garibaldi . . . 733
Arciconfraternite (Rettori). . . . 676
Arcioni (Fabbricanti) 375

Arcivescovado, 12 v. Arcivescovado *p.* 672
Arcivescovile cancelleria 672
» cappella 672
» curia. 672
Arcivescovo, 12 v. Arcivescovado . 672
Areonautica Italiana (Società), 16 v. Ettore De Sonnaz. 952
Areoplani 419
Argani e gru scorrevoli. 397
Argentatura metalli 340
» vetri e cristalli 347
Argenterie 309
Argentieri, Orefici e Gioiellieri (Opera Pia Gaia), 9 v. Roma. 735
» Orefici e Gioiellieri 306
Argento (Negoz.) *Vedi* Metalli preziosi 306
» **e Oro** (Smaltatori-Miniatori) . 308
Aria (Compressori di Gas e d'). . . 391
» **compressa** (Utensili ad) . . . 392
Arieti e Pompe 386
Aritmetica (Insegnanti). 862
Armaiuoli 413
Armata ed Eserc. (Ass. Preghiere per) 677
Armeria Reale, 13 p. Castello. . 550, 785
Armi (Club d'), 25 v. Po. 949
» (Galleria d') vedi Armeria Reale 785
» (Museo d') vedi Museo d'Artigl. 787
» (Permessi per porto), 2 v. Ospedale 627
» (Vendite di) 413
Armoniche (Fabbricanti e Negoz.). . 341
» (Negozianti corde) 341
Armonium e Organi per chiese. . . 341
Arpa (Maestri e Maestre). 867
Arredi sacri (Fabbric. e Negoz.). . . 297
» » (Soc. Anon. *Pro Ecclesia*) 1041
Arrotini, coltellinai e ferri da taglio 414
Arsenale di Costruzione (Descrizione) 184
» (Direzione), 3 p. Borgo Dora. . 650
» (Off. Costr. Art.), 24 v. Arsenale 649
Arte (Calendari Artistici) 325
» (Ceramiche artistiche) 318
» (Club d') fra cultori fotografia e pittura, 4 v. Stampatori . . . 943
» (Commiss. conserv. monum. d'), 10 p. Castello 637
» (Decorazioni artistiche) 901
» (Fonderie artistiche). 393
» (Giornali di) 932
» Medioevale e moderna (Istituto di Storia), palazzo Università . 815
» (Mobili d') 305
» Museo (sez. Arte appl. all'industr.), 1 v. Gaudenzio Ferrari 784
» » Belle Arti, 30 c. Siccardi 784
» (Pergamene artistiche). 902
» (Porcellane artistiche). 318
» (Riproduzioni artistiche). . 326, 901
» (Soc. Amici dell'), 9 v. Bogino . 942
» (Stampe artistiche) 325
» (Terre cotte artistiche) 318
» (Trafori artistici) 335
Arti (Accademia di belle) 793
» Belle (Società Incoraggiamento), 9 v. Bogino 941

Arti Commercio e Industrie . pa
» Grafiche (Associaz. Propr. Eser 17 p. Statuto . . . . . .
» » (Forniture per) . .
» » (Rapp. e Commiss.) .
» » (Soc. Anon. *Pietro Cassi* 103-105 str. di Lanzo .
» e Mestieri (Scuola Munici di), 8 c. S. Maurizio . .
» » (Utensili per) . . . . .
Articoli casalinghi . . . . . .
» da molini . . . .
» da viaggio . . . .
» diversi (Rapp. e Commiss.)
» ed attrezzi per carrozze . .
» e macchinario per cantine
» e **Macchine** per latterie e cas
» Medic. asettica e antis. (Fabb 139-41, v. Nizza . . . . . .
» per concia . . . .
» per dentisti . . . .
» per la pittura e scoltura .
» per regali . . . .
» per toeletta . . . .
» sport . . . .
» tecnici. . . . .
» » (Rappres. e Commiss.) .
Artigianelli (Coll.), 14 c. Palestro
» Valdesi. 34 v. Berthollet . .
Artiglieria (Arsenale Costr.), 3 piaz Dora Borgo . . . .
» (Comando), 34 v. Stampatori.
» (Direzione), 36 v. Stampatori
» (Esperienze di), 6 corso Oport
» Genio (Comando della Scuol 2 p. Castello. . . . . . .
» Genio (Scuola Applicaz.), ang vie Arsenale e Arcivescovado .
» (Museo Naz. di), 10 c. Siccard
» (Off. di Costruz.), 24 v. Arsen
» Stanziamento Comandi e Regg.
Artisti (Circolo), 9 v. Bogino . .
» di musica (Cassa Pens.), 3 v.
» Industr. (*L'Unione*), 7 v. Finan
» Tipografi (Soc. di M.S.), 9 v. Sebastiano Valfrè. . . . . . .
Artistica profess. (Unione), 33 v. Gar
Artistiche (V. Arte).
Ascensori . . . .
Asfaltatori . . . .
Asili Infantili Urbani (Società degli), 25 via Principe Tommaso. .
» N. 1. (*Bon-Compagni*), 47 c. Regina Margherita . . . .
» N. 2. (*Bay*), 25 v. Princ. Tommaso
» N. 3. (*Azeglio*), 2 v. Ludovica .
» N. 4. (*Aporti*), 15 c. Valdocco .
» N. 5. (*Cavour*), 11 c. Oporto .
» N. 6. (*Bonacossa*), 20 v. Nizza. .
» N. 7. (*Pio V*), 11 v. Pio Quinto
» N. 8. (*Principe Tommaso*), 8 via Legnano . . . .
» *Alfieri Carrù*, 18 v. Acc. Albert.

Asi[lli] **[I]nfantili Urbani** Barolo, 16 via [C]onsolata . . . . *pag.* 706
[...]eche, 11*bis* v. Deposito . . . 711
[Is]raelitico, 7 v. S. Anselmo . . 744
[Ma]ria Teresa, v. Cignaroli . . . 738
[Pr]incipe di Napoli, 12 v. Alessandria 738
[Pr]ivati 861
[...]*ero*, c. Regina Margherita. 738
[...]rdo-Muti poveri, 73 str. Francia 742
S. Annunz., 16 v. Gaud. Ferrari 737
[Um]*berto I*, 48 c. Oporto 737
[Vi]*ttorio Em. II*, 111 c. Reg. Margh. 737
As[ili] **[I]nfantili Suburbani** (Federazione degli), 55 v. Po 738
[B]arr. di Casale (*Umberto Amedeo di Savoia-Aosta*). 742
[Ba]rriera di Francia. (*Duchessa Elena d'Aosta*) 741
[Ba]rriera di Lanzo 740
[Ba]rriera Milano (*Tomaso di Savoia*) 740
[B]arriera di Nizza 741
[B]arriera S. Paolo 739
[B]orgata Bertoulla. 742
» Mirafiori (*Margherita*) . . 742
» Sassi Torinese 741
» Vittoria (*Nostra Signora della Salute*) 742
[C]ampidoglio-Martinetto. 741
[C]avoretto (*Onorato-Morelli*) . . 739
[C]rocetta 740
[L]ingotto 739
[L]ucento (*Duchessa Isabella*) . . 739
[M]adonna di Campagna (*Francesca Durio*) 741
Mad. del Pilone (*Regina Margh.*) 740
[R]egio Parco (*Umberto I*). . . . 739
[R]ubatto (*Princ. Maria Laetitia*) . 740
[V]anchiglietta, 2 c. Reg. Margh. 742
Asili **Lattanti** (Società degli), 19 via Ospedale. 736
[N.] 1. *S. Salvario*, 20 v. Nizza.
[N.] 2. *S. Giulia*, 8 p. S. Giulia.
[N.] 3. *S. Massimo*, 21 v. dei Mille.
[N.] 4. *S. Carlo*, 24 v. Bertola.
[N.] 5. *S. Donato*, 4 v. Saccarelli.
[N.] 6. *Borgo Dora*, 2 v. Rivarolo.
Asili **Notturni** (Soc. per gli) . . . 726-27
Asilo **Notturno** *Umb. I*, 123 v. Ormea 726-27
Assa[g]**giatori** e Condiz. delle sete . 266
Asse[s]**sori Municipali**. 604
» (Attribuzioni degli) 605
Assi[c]**urazione postale** (norme e tariffe) 199
Assic[u]**razioni** (Comp. e Società) . 428
» [A]*driatica*, 71 v. Venti Sett. . . 428
» [C]attolica di Verona, 31 v. Venti Settembre 429
» [C]omp. Anon., 18 v. Maria Vitt. 429, 1006
» [C]onsorzio Italiano d'), 18 piazza Castello 429

Assicurazioni *Danubio* (Soc. di) via Venti Sett. . . . . *pag.* 429
» Gener. di Venezia, 2 v. Barbaroux 429
» *La Fondiaria*, 15 v. Pietro Micca 429
» *La Forza*, 3 str. Cavoretto . . . 1007
» *La Métropole*, 11 p. S. Carlo . . . 429
» *La Nationale-Vita*, 67 c. Vitt. Em. II 430
» *Le Phénix*, 18 p. Cdstello . . . 429
» *La Popolare-Vita*, 2 v. Po . . 430
» *L'Italiana*, 54 v. Venti Settembre 1006
» *Lloyd Sabaudo* 6 p. S. Carlo . 1033
» *L'Urbaine*, 6 v. Melchior Gioia . 431
» Popolari di rendite vitaliz. (Norme) 259
» *Reale* Comp. Ital. Assic. Vita, Gall. Subalpina 430
» *Reale Mutua*, (Soc.), 6 v. Orfane 1006
» *Savoia*, 6 p. S. Carlo 430
» Sindacato A. M. infortunii, 4 via Alfieri 430, 746
Assistenza e benef. (Commiss. prov.) 631
» ai fanciulli abbandonati e pericolanti (Lega per) 21 v. Bardassano (barr. Casale). 715
» e vigilanza (Cittad. dell'Ordine), 16 v. S. Dalmazzo (Guardie per) 776
» infanzia (Società per l'), 25 corso Massimo d'Azeglio 715
» infermi (Scuola per), 24 v. San Massimo. 752
» » (Infermieri) 697
» » (Suore Vegliatr.) 697
» malati a domic. (Dame Divina Provv.), 21 v. Po 697
» momentanea bimbi abbandonati *Pro Infantia derelicta*, 34 v. Asti (barr. Casale) 731
» Operai ital. emigrati, 4 v. Accademia delle Scienze 718
» ostetrica (Istituto di) 695
» per la Maternità, 6 v. S. Tomm. 751
» Sanitaria per i poveri (Municip.) 616
Assise (Corte d'), 16 v. Corte d'Appello 664
Assistenti Edili ed Arti Affini di Torino, 6 p. Palazzo di Città . . 1051
Associaz. giornali (Serviz. postale). . 202
Associazioni Cattoliche (Direz. Centrale), 31 v. Venti Settembre . 678
» Farmaceutiche Torinesi. . . . 80
Associazione Carità Artigianelli, 14 c. Palestro 710
» Amichevole fra Ingegneri ex-allievi Scuola di Torino, Castello del Valentino 760
» Cattolica Intern. protezione della giovane, 26 v. Maria Vittoria . 777
» Chimica, industriale, gall. Naz. 792
» Chimici-Farmacisti laureati e diplomati non proprietari, galleria Nazion., Scala *D* ammezz. 801
« Chimici Farmacisti d'Italia (Confederazione) 801
» Chimico-Farmaceutica Universitaria Torinese, 14 v. Cibrario. 801

Associazione Colonie Alpine fanciulli poveri, 19 v. dei Mille . .*pag.* 748
» Comm. importaz. Porto Savona 1051
» Conduttori di fondi del Piemonte, 1 corso Siccardi 1052
» Cristiana della Gioventù, 15 via Pio Quinto 745
» Croce Rossa Italiana (Sotto-Comitato Region.), 9 p.V.Em.I. . 749
» Dame di Carità della Parrocchia di S[a] Giulia, 47 c. Regina Margh. 716
» Dame per l'assistenza momentanea e rimpatrio bimbi abbandonati, 34 v. Asti (barr. Casale) 731
» Elettrotecnica Italiana, galleria Nazionale ingresso *A* 801
» Eserc. Arti Grafiche, 17 p. Statuto 1051
» Ex-Allievi della Scuola di Chimica Ajnardo di Cavour, 2 via Porta Palatina. 802
» Farmaceutica Profess. Piemont., 23 v. Maria Vittoria 1055
» fra Ex Bersaglieri, 9 v. Cavour 763
» *Galileo Ferraris* fra gli Allievi Ingegneri del R. Politecnico, 3 v. Goito 799
» Gen. fra R. Carabinieri congedati e pensionati, 1 v. Botero . . . 762
» Gen. Impiegati civili, 11 v.Cavour 755
» » di M. S. fra Impiegati d'Ordine dello Stato. 26 v. Pr. Amedeo 757
» Generale fra Industr. e Commerc. di Torino, Galleria Nazionale scala *D. F.* 1046
» Gen. fra proprietari Case e Terreni in Torino, 40 v. Carlo Alb. 1052
» Gen. M. S. Sott'Ufficiali, Caporali e Soldati Esercito, 24 v. Cavour 764
» Gen. Superstiti Patrie Guerre dal 1848 al 1870, 17 v. Princ. Tom. 761
» Gener. Operai, 12 c. Siccardi. . 778
» » Operaie, 6 p. Carignano . 779
» Geometri, 4 v. Stampatori . . 891
» Granaria, gall. Nazionale . . .1056
» Industria e Commercio del Cuoio, 26 v. Ospedale 1055
» Industria Meccanica ed affini, 17 p. Statuto 1052
» Industriali Valsesia, 3 v.Giannone 1055
» Infermieri ed Infermiere, 24 via S. Massimo 781
» Libertà Econom., 42 c.Orbassano 800
» Magistrale maschile Torinese, 8 v. Botero. 760
» Meccanica (Industria) ed Arti affini, 17 p. Statuto 1052
» Monarchica liberale *Pro Patria et Rege*, 7 v. Finanze. 946
» Monarchica liberale *Umberto I*, 11 v. Genova 964
» Mutua di Assic. vita, risparmio e previdenza, 5 v. Orfane. . . 755

Associazione Nazion. Dire
tt. Didattici, 55 v. Po . . . . . *pag.*
» Nazion. fra i Disegn. e Computisti aggiunti del Catasto, 11 v. Zecca
» Nazion. di soccorso per le figl[ie] dei poveri carcer., 29 v. Lagrange
» Nazion. per Paesaggi e Monum[enti] 65 v. S. Giulia (presso G. C. Ba[r]bavara di Gravellona). . .
» Nazion. dei Segretari e Impiega[ti] Enti locali, 86 c. Vitt. Em. II
» Nazionale per soccorrere m[is]sionari italiani, 4 v. Acc. Scien[ze]
» Naz. per soccorrere i missiona[ri] Italiani, 18 v. Carlo Alberto
» » per Studi Pedagogici, c. Re Umberto. . . . . .
» (Nuova) Gener. di M. S. e Pre[vi]denza degli Operai, gall. Nazi[onale]
» Periti Industriali, v. Roma, Ga[l]leria Nazionale. . . . .
» Piemont. fra Industr. Traspor[ti] galleria Nazionale, scala C.
» Piemontese fra Rivenditori Privative, 7 v. Monginevro .
» Piemontese fra Segretari e Im[]piegati, 86 c. Vitt. Em. . .
» Preghiere per l'Esercito e l'A[r]mata, Borgo Vittoria. . . .
» *Pro Cavoretto*, 9 v. alla Parrocch[ia]
» *Pro Cenisio*, 40 v. Carlo Alber[to]
» *Pro Patria et Rege*, 7 v. Finanze
» *Pro Superga*, 20 v. Cernaia .
» *Pro Torino*, gall. Naz. scala *B*
» *Pro Vanchiglia*, 65 v. S. Giuli[a]
» Propr. di case e terr., 40 v. Carlo Al[b.]
» Propr. Esercenti Arti Grafich[e] 17 p. Statuto . . . .
» Serica e Bacologica, 6 v. Arse[]nale . . . .
» Sott'Ufficiali, caporali e soldat[i] 24 v. Cavour. . . . .
» Stampa Subalp., 2 v. Monte Pie[tà]
» Torinese Universitaria, 27 v[ia] Maria Vittoria, 12 v. S. Francesco da Paola. . . . . .
» Utenti caldaie a vapore, 18 via Bogino . . . .
Astronomica (Società Ital.), 23 v[ia] Maria Vittoria. . . . .
Astronomico (Osserv.), pal. Madama
Astucciari . . . .
» (Forniture per) . . . .
Atti civ. pubbl. (Uff. del Regist. degli), 25 v. Garibaldi . . . .
» dell'Uff. di Stato Civile (Norme e Tariffe) 245-
» » Legale Municipale . .
» di matrimonio (Norme e Tariffe per gli) . . . .
» di morte (Norme e Tariffe) . .
» di nascita (Norme e Tariffe) . .
» di notorietà (Tariffe) . . . .

At[ti g]iudiz. (Uff. del Registro degli), 25 v. Garibaldi . . . . *pag.* 643
[»] priv. e tassa manomorta (Ufficio del Regist. degli), 25 v. Garibaldi 642
[» (T]asse di bollo per). 261
[» (]Tasse di registro per) 260
Att[r]ezzi da fucina 345
[»] per Carrozze 342
[»] per Tessitura 409
[»] per Velocipedi 416
At[tr]ezzi e macchine per opere edilizie, stradali e ferrov. 355
At[tr]ezzisti e Macchinisti teatrali . . 390
Au[da]ce (Club Sport), 6 v. Campana 955
Au[da]x (Club), 15 v. S. Dalmazzo. . 954
Au[da]x Italiano, 15 v. S. Dalmazzo 954
Au[da]x Podistico Ital., 11 v. Magenta 954
Au[gu]sta Unione Naz. Fond. caratteri e Fabbr. macchine, 9 corso Regio Parco 1015
Aut[o]garages 418
Aut[o]gene (Saldature) 390
Aut[o]commerciale (Soc. An. Commercio Automobili) 31 v. Petrarca 1013
Automobile Club d'Italia, 13 v. Bogino 952
» di Torino, 13 v. Bogino . . 953
Automobili (*Società*) 417
» [*D*]*iatto*, Soc. Fond. Offic. *Fréjus*, 21-23 v. Fréjus. 1011
» *Fabbre e Gagliardi* (Soc. An.), 62-64 c. Umberto ang. c. Peschiera 1012
» *F. I. A. T.* (Soc. An.), 30-35 c. Dante 1009
» *Fiat-Alberti-Storero* (Garages riuniti), 16 c. Massimo d'Azeglio. 1012
» *Fides* (Fabbrica marca Brasier) v. Monginevro (Barr di S. Paolo) 1010
» *Itala* (Soc. An.), barr. Orbassano 1010
» *Lux* (Officine), 141 e 147 v. Monginevro 1011
» *Peugeot* (Offic. Meccan. Torinesi e Brevetti Automobili), v. Fréjus angolo v. Borgone. 1010
» *Rapid* (Soc. Tor.), 154 Barr. Nizza 1010
» *S. P. A.* (Soc.) Barr. della Crocetta 1011
» *S.C.A.T.* (Soc. Ceirano), 19 c. Raffaello e 66 v. Madama Cristina 1012
» *Taurinia* (Soc.), v. Salbertrand (Tesoriera). 1011
» [E]lettrici (Soc. Tor.), 46 c. Reg. Margherita 1011
» (Carrozzeria) (*Società*).
» [*A*]*lessio* (Soc. Anon.), 19 v. Orto Botanico. 1012
» [*A*]*vocati-Torretta* (Soc. Anonima), 1 v. Chisola. 1012
» *Piemonte* (Soc. Anon.), v. Napione ang. v. Sineo 1012
» [*R*]*othschild et Fils* (Soc. Anon.), 147 via Mad. Cristina. 1012
» [*T*]*aurus* (Soc. Anon.), 12 v. Circonvallazione 1013
» [(U]nione Italiana fabbr. di), 13 via Bogino 1045

Automobili (Accessori per) . . *pag.* 419
» Auto-garages 418
» (Carrozzerie per) 417
» da piazza (Tariffa) 255
» (Depositi) 416
» (Esportatori) 416
» (Fabbricanti) 417
» (Fanali per) 336
» (Forniture per Carrozzerie) . . 419
» (Forniture per) 418
» (Placcatura metallica su) . . . 419
» (Proprietari di) 451-61
» (Rappr. e Commiss.) 443
» (Riparazioni) 417
» (Scuola per meccanici-conduttori), 1 v. Balbis 853
» (Servizi pubblici con). 450
» (Servizi, Trasporti e Noleggio). 418
» (Soc. M. S. fra Conduttori), 14 v. Orto Botanico. 769
» (Tasse sugli) 256
» (Ufficio Tasse sugli), 65 c. Vittorio Eman. II (V. Ufficio Metrico) 643
» (Vetture elettriche) 417
Automobilisti (Abiti per) 285
Automotofunicolare Catanzaro (Tramvia), 18 v. Pastrengo . .1005
Autori (Soc. Ital. degli), 39 v. Ospedale 1051
Avene e Crusche. 518
Avicoltura (Soc. di), 40 via Carlo Alb. 946
» Toscana e Colombofila Fiorentina (Soc.) 24 v. Maria Vittoria 947
Avorio (Miniature su) 902
» (Negozianti e fabbricanti oggetti) 305
» (Tornitori) 335
Avvenimenti notevoli 1909 nella città 3
Aviazione (Forniture ed access. per) 419
» di Torino (Soc.), Gall. Naz. sc. *B* 1056
Avvisatori d'Orchestra 867
Avvocati (Cons. dell'ordine degli), 13 via S. Domenico 869
» (Congregaz. Maggiore SS. Annunziata per), 1 v. Stampatori. 677
» (Elenco) 869-77
Avvocatura Erariale, 7 c. Francia 637
Azienda rifiuti Pro piccoli corrigendi, 75 e 77 v. D. Bosco . . 728
Aziende Municipalizzate (Impianto idro-elettrico-Tranvie) 614

B

Bachi (Seme) . . . . *pag.* 267
Bachicoltura. 267
Bacologica e Serica del Piemonte (Assoc.), 6 v. Arsenale 1047
Bagagli (Servizio trasp. Scali ferr.) 253
Bagni di Diana (Soc.), 54 c. Massimo d'Azeglio 1037
» di luce elettrica 923
» e apparecchi igienici 401
» Popolari Municipali 428, 749
» (Proprietari) 428
Bagno Turco-Romano e di vapore . . 923

Baliatico (Istituto), 12 c. Siccardi *pag.* 695
» (Op. Pia del), v. Cabotto barriera d'Orbassano 702
Balie (Uffici collocamento di) . . . 924
Ballo (Maestri di) 868
Balneari e Climatiche (Stazioni) (Soc. Anon.), 12 v. Moncalvo . 1036
Balnearia (La), Società Anon. Coop. Impieg. e Profess., 11 v. Cavour 747
» (Op. G. P. Meille, 15 v. Pio Quinto 745
Bambù (Mobili in) 339
Bancaria Ital. (Soc.), 11 v. S. Teresa 997
Banche:
» Commerc. Italiana, 9 v. Santa Teresa 989
» (Commissionari di Borsa e) . . 266
» Cooperativa degli Impiegati in liquidazione, 7 v. Giannone . . 998
» Coop. di Credito (*L'Unione*), 76 via Venti Settembre. 998
» Cooper. piccolo credito, 12 via Pietro Micca. 998
» Cooperat. Torinese, 15 v. Arsenale 999
» d'Italia, 8 v. Arsenale. 986
» » (Agenzie dipendenti dalla Sede) 986
» » (Delegaz. del Tesoro) . 987
» » (Tesoreria provinc.) . . 987
» di Napoli, 8 v. Cavour 998
» di Roma, 20 v. S. Teresa . . . 988
» (Soc. Fattorini di), 1 v. S. Teresa 767
» (Società Italiana), 11 v. S. Teresa 997
» Tiberina (in liquidazione) . . . 999
» Torinese, 15 v. Arsenale . . . 999
» Torino, (in liquid.), 22 p. Solferino 999
Banchi di Giornali 322
» Lotto della Città (Elenco) . . . 647
» prestiti su pegno 444
» vendita a pagam. rateali. . . . 444
Banchieri 265
» e Negozianti in seta. 265
» (Pia Congreg. dei), 25 v. Garibaldi 735
Banco di Benefic. delle Opere Pie unite (Comitato), 37 v. Artisti. 742
Banda musicale già dell'Assoc. Gen. degli Operai, 10 v. Consolata *pag.* 963
» Borgo S. Donato, 3 v. Princ d'Acaia 963
» Municipale, 7 v. Vanchiglia . . 832
» Porta Susa, 8 c. Palestro. . . . 963
» Santa Cecilia, 4 v. Priocca . . 964
» Umberto I, 31 v. Bertola . . . 964
Baratti e Milano (Soc. An.) Galleria Subalpina 1038
Barbieri 423-26
Barche (Costruttori di). 349
» sul Po (Tariffe) 255
» » (Capi Barcaiuoli) 465
Barelle carri e carozzelle pel trasporto di malati 341
Barite e cave di Talco 364
Barolo (Colleg. masch. nel Comune di) 706
» (Opera Pia), 7 v. delle Orfane. . 706
» (Palazzo) 181
» (Sale per convalescenti) 706
Barriera Vanchiglia (Soc.), 38 via Circonvallazione. . . . . *pag.* 773
Barriere (Uffici) . . . . 61[illegible]-13
Basilica di Superga (descriz.) . 191, [illegible]
Bass e Frat. Stratta (Soc. An. Successore), Confett., 7 p. S. Carlo [illegible]
Bastone anim. (Permesso per porto di), 2 v. Ospedale . . . . . . [illegible]
Bastoni, Ombrelli, Ventagli (Fabbric.) [illegible]
» per ombrelli . . . . [illegible]
Batteriologico (Serviz. Munic.) . . [illegible]
Battilori . . . . [illegible]
Bauchiero (Soc. An.), 518 v. Circonvallazione . . . . [illegible]
Bazars . . . . [illegible]
Bealere derivate dalla Dora Riparia (Unione), 7 v. Orfane. . . . . [illegible]
Belle Arti (Accademia Albertina), 2-8 v. Acc. Albertina . . . . [illegible]
» e Archeologia (Soc. Piemontese), palazzo Madama . . . . [illegible]
» (Museo), 30 c. Siccardi . . . . [illegible]
» (Società d'incoraggiamento alle), 9 v. Bogino . . . . [illegible]
» (Società Promotrice), 25 v. Zecca [illegible]
» (Soc.), vedi **Società**.
Bendaggisti e fabbr. cinti erniari . 524
Benefica (Casa) pei giovani derelitti, angolo via Principi d'Acaja e v. Susa 730
» (Casa), Soc. M. S., Istruz. e fratellanza fra ex-allievi, 25 v. Bernardino Galliari 767
Beneficenza (Banco di) Opere Pie unite, 37 v. Artisti 742
» e Istituti Ospitalieri. 680
» Filantropia e Soc. Coop. di prev. [illegible]
» Israelitica, 12 v. Pio Quinto . . [illegible]
Beneficenza (Personale sanit. Munic., Medici, Levatrici). . . *pag.* 61[illegible]-22
» Protestante, 36 v. Berthollet. . 745
» Pubblica (Comm. provinciale) . 630
» Delegati Congr. Carità di Torino 703
Benefizi vacanti (R. Economato gen.), 48 v. Ospedale 637
» » (Sub-Economato) 637
Benzina (Depositi) 364
» (Gas di) . . . . [illegible]
» (Motori a) . . . . [illegible]
Berretti . . . . 279, [illegible]
Bersaglieri (Assoc. fra ex), 9 v. Cavour [illegible]
Bestiame (Malattie infettive del) . [illegible]
» (Panelli e Olii per) 515
Bestiami (Negozianti) 525
Bevande (Tasse daziarie sulle) . . . [illegible]
Biancherie (Negozianti) . . . . . 29[illegible]
Biblioteca Accad. Medicina, 16 v. Po [illegible]
» Accad. Scienze, 3 v. Maria Vittoria 788
» Civica, palazzo Municipale. 607, [illegible]
» Collegio degli Avvocati 869
» Militare, 2 v. Plana 789
» Nazionale Univers., 17 v. Po . . [illegible]
» Occella Pio, p. Venezia 789

Biblioteca S. A. R. il Principe Tommaso di Savoia (Palazzo Genevese) . . . . *pag.* 553, 787
» S. M. il Re, 13 p. Castello. . . . 789
Biblioteche, Gallerie e Musei. . . . 784
» dei Soldati (Istituto nazionale per le), p. Venezia 790
Bibliotechine popolari (Consorzio di Torino per), p. Venezia . . . 789
Biciclette (Accessori per) 416
» (Fabbricanti) 415
» (Meccanici e locatori) 415
» (Piste da). 416
» (Pneumatici per) 415
» (Rappr. e Commiss.) 443
» (Tasse sulle) 256
Bidelli Scuole Municipali (Soc. M. S.), 3 v. Cittadella 768
Biglietti ferroviari (Abbonamenti speciali, Tariffe e norme) . . . 234-35
» » a serie da Torino 235
» » di andata e ritorno 234
» » di viaggio (distrib. Agenzia ferroviaria) 444
» » » Tariffa differenziale A per i viaggi ferroviari superiori a 150 Km. 230
» » sino a 250 Km (Tariffa normale) 228
» » (Stampa) 327
» postali (Tariffa). 199, 203
» visita (Tariffa postale). 201
Biliardi (Fabbricanti) 340
Bilie e stecche (Fabbr.) 340
Birra (Fabbricanti di) 487
» (Pompe per) 386
Birrerie 488, 526
Biscotti (Fabbricanti di) 500
Biscuits 500
Bisottieri, Argentieri, Orefici . . . 306
» riparatori. 305
Blocco (Merci a) 285
Bollo (Tasse) 261-63
» straord. (Uffizio), 25 v. Garibaldi 643
Bolloni e viti (Fabbricanti) 393
Bomboniere 327
Bonafous (Istituto), a Lucento. . . 712
Bonifica Terreni Ferraresi (Società), 22 p. Solferino 1035
Borgate fuori della cinta daziaria . 174
Borghi (Antica denominazione) . . 173
Borgo Vanchiglia (Soc. oper.) corso Reg. Margherita ang. v. Tarino . 773
Borsa (Commissionari di Banca e di) 266
» di Lavoro fra principali e dipendenti di Caffè, 2 v. S. Tommaso. 771
» di Commercio, 28 v. Ospedale 1004
Boschis (Opera Pia) 718
Bosso Giacomo (Soc. An. Cartiere), 14 v. Cibrario 1024
Bottai 345, 526
Botteghe per riv. Giornali 322
Bottiglie (Fabbricanti) 318
Bottiglierie . . . . *pag.* 492-97
Bottoni 302
Bozzoli (Forno per la cottura dei) . 267
Brefotrofio (V. Ospizio per gli Esposti) 630
Brentatori 498
Bretelle (Fabbriche) 294
Brevetti d'Invenzioni e Privative . 428
British and American Society, 53 via Bertola 679
Bronzisti ed Ottonai 393
Bronzo (Rubinetti e valvole in) . . 401
» (Scultori in) 903
Bucato a freddo (Acqua detersiva per) 366
Budella e Vesciche (Negoz.) 511
Buon Pastore (Istit.), 12 c. Princ. Eug. 718
Buon Umore (Circolo), 1 p. S. Carlo 957
Buona Massaia (Scuola della), 21 via Villa della Regina 707
Buoni risposta 204
Burro artificiale (Margarina). . . 503
» e uova (Negozianti) 503
Buste d'ogni genere (Fabbriche) . . 327
Busti (Fabbricanti) 279

C

Cacao (vedi Cioccolata).
Caccia (Collegio), 20 v. S. Francesco da Paola . . . . *pag.* 844
» (Oggetti per la). 419
» (Permesso di), 2 v. Ospedale . . 627
» (Polvere da) 363
Cacciatacchetti e lacciuoli 375
Cacciatori (Dilettanti), 13 via Porta Palatina 947
» (Unione), 2 vic. Teatro Carignano 947
Caffè 483, 526
» (Borsa di lavoro fra principali e dipend. di), 2 v. S. Tommaso . 771
» Concerti 484
» (Fabbr. pani da) 500
» (Grossisti). 364
» (Mobili per) 398
» Ristoranti 484
» (Torrefazione del). 364
» (Soc. fra propr. e titolari di), 3 via Gaudenzio Ferrari 1039
Calce, Cemento (Fabbricanti) . . 353, 527
Calcestruzzo (Soc. Porcheddu ingegnere G. A. per Costruzioni in), 20 c. Valentino 1033
Calcio (Fab. e negoz. di carburo di) 361
Calcografie 325
Calcolatrici (Macchine) 407
Calcolo degli interessi (Divisori fissi per) 258
» » (Moltiplicandi fissi per) 258
Caldaie 423
» (Accessori per) 423
» a vapore (Associaz. fra Utenti), 18 v. Bogino 1052

Caldaie e Radiatori per Termosif. *pag.* 360
» (Feltri isolanti per) 382
» (Indicatori livello acqua nelle). 423
» (Iniettori per) 423
» (Isolanti per) 382
» (Materiale per) 423
» (Mastice per) 316
» multitubolari 423
Calderai 422
Calendari (Negoz.) 325
» réclame cromozinco 325
Caligaris e Piacenza (Soc. Anon., 40 c. Ponte Mosca 1017
Calligrafi (Periti) 897
Calligrafia e Disegno (Insegnanti) 863
Callisti. Pedicuri e Manicuri . . . 922
Caloriferi e Stufe 358
Calzature e Pellami (Manif. di), 76 via S. Chiara 1022
» (Vernici per) 372
Calzaturificio Italiano (Soc.), 1 via Donati e 96 c. Vitt. Eman. II . . 1023
Calze e maglie (Fabbriche di) . . 293
» » (Macchine da) . . . 407
Calzettai 293
Calzolai e Calzolerie . . . 376-82, 527
» (Forniture per) 332
» (Gambali e Forme per) 342
Cambiali (Tasse) 262
Cambiam. e aggiunte nella *Guida* . . VII
Cambio (Agenti accredit. presso la Banca d'Italia) 987
» (Agenti di) 265-66
Cambisti e Negoz. in Fondi pubblici 267
Cambratori in pelle 372
Camera dei Deputati (Presid.) . . . 557
» di Comm.° ed Arti, 28 v. Ospedale 1001
» di Consiglio Penale, 13 via San Domenico 666
» del lavoro, 12 c. Siccardi . . . 772
» Federale degli Impiegati Civili, 11 via Cavour 756
Camere mobiliate 433
Camicie, finti colli e polsini 293
Campioni merci (Tariffa postale) 202, 204
Camposanto (Descrizione) 193
» (Tariffe varie e sepolture) . . 247-49
Canale Cavour (Amministr.), 11 via Goito 639
Canali Consortili Lucento (Direzione) 19 v. Porta Palatina 1036
» Demaniali (Amm.), 11 v. Goito . 639
» e Tubi lamiera zincata (Fabbr.) 400
Canapa (Filati di) 289
» (Negozianti) 288
» (Stracci di) 302
» (Tessuti di) 286, 302
» (Tubi di) 400
Cancellate in ferro 345
» in legno (Fabbr.) 344
Cancelleria Arcivescovile, 12 v. Arcivescovado 672
» Conciliatori e Probiviri . . . 669-71
Cancelleria (Negozianti Oggetti) *pag.* [illegible]
» Ordine della Corona d'Italia . [illegible]
Candeggio Filati (Soc. Anon. Croveris E.), 6 v. Barbaroux . . 1022
Candele e Sapone (Fabbricanti e Negozianti) . . . . [illegible]
Candita (frutta) 503
Cani (negoz. e tosatori) 303
Canneggiatori 294
Cannelle in ghisa, ottone e bronzo 401
Canottieri (Società) 751
» *Armida*, Parco del Valentino . . 751
» *Caprera*, Parco del Valentino . 751
» *Cerea*, Parco del Valentino . . 751
» *Esperia*, 15 via Collino, sponda destra 752
» (Fédération Internationale Soc. d'Aviron), 2 v. Papacino . . . 750
» *Ginnastica*, ponte Umberto I, str. Moncalieri 752
» Rowing Club Ital., 22 v. S. Francesco da Paola . . . . . .
» Sezione *Cusiana* id. 751
» » *Eridanea* id. 751
» » *Verbano* id. 751
» (Sezione Nautica Circolo Artisti) 9 v. Bogino 741
» *Verbano*, 22 v. S. Franc. da Paola 751
Cantine (articoli e macchinario per) [illegible]
Canto corale (Accad.), 19 v. Principe Amedeo 963
» (Maestri e Maestre di) 868
Caoutchouc, Galoches e Vestiti impermeabili . . . . [illegible]
Capelli (Lavori in) 426
Capi-mastri costrutt. ed Impres. 355, 527
» Scalpellini (Collegio dei) galleria Nazionale ingr. *D* e *F* 1051
Capi-vuotacessi 363
Capitolo Metropolitano 672
Cappella Arcivescovile 672
» Camposanto 193, 249
» Capitolare 672
» Regia 190
» SS. Sindone 190
Cappellai (Fabbr. e Negoz.) . . 278, 527
Cappelli di feltro . . . . [illegible]
» di paglia . . . . [illegible]
» per signora 276
» (Rapp. e Comm.) 439
Capretti (macelli di) 525
Capsule. Talchi e Stagnole 365
Carabinieri Reali (Associaz. Gen. fra congedati dei), 1 v. Botero . . [illegible]
» (Comando Legione), 4 p. Carlo Emanuele II 653
» (Stazioni) 252
» (Unione Gener. *La Risorta* fra ex) 11 v. Genova 762
Caramelle e confetti (fabbricanti) 498
Caratteri da stampa (Fonderie) . . 333
» » fabbr. Macchine (Ditta Nebiolo e C.), 1-3 c. Palermo . . 1015

Caratteri (*Augusta*, Unione Naz. Fonderie di), 9 c. R. Parco . *pag.* 1015
Carbolineum 366
Carboni e legna (Negozianti) 349, 534
» Fossili (Assoc. del commercio d'Importaz. nel Porto di Savona) 1051
» Fossili e Cokes 349, 351
» per lampade ad arco e per dinamo 388
» Vegetali 351
» Rapp. e Commiss. 438
Carburo di calcio (fabbr. e neg.) 361
Carceri Giudiziarie, 127 c. Vitt. Em. II 671
» Commissione visitatrice . . . 671
» (Descrizione) 184
» (Patronato pei liberati dalle) . 732
Carignano (Palazzo) 181
Carità (Associaz. di) detta degli Artig. 710
» (Congregaz.), 35 v. Maria Vittoria 703
» (Dame di), 47 c. Reg. Margherita 716
» (Piccola Casa di) (Mad. Campagna) 701
» (R. Ospizio), str. di Stupinigi . . 699
Carlo Pozzi (Soc. Magistr. fra insegn. primari), vic. Benevello 758
Carne equina (Macelli) 525
» (Estratti di) 503
Carni (Tasse daziarie sulle) 242
Carovana doganale, 31 v. Cernaia . . 1056
Carpentieri 348
Carradori e Carrozzai (fabbr.). 342, 528
Carri barelle e carrozzelle per trasp. malati 341
» funebri (Fabbrica) 342
» funebri (Prezzi) 250
Carrozzai e carradori (fabbr.) . . . 341
» (Società Mastri), 5 vic. S. Maria 768
Carrozze (Attrezzi per) 342
» da piazza (Tariffa) 255
» e Carri (vedi Carrozzai e Carradori) 342, 528
» (Fanali da) 336
» ferroviarie di lusso, Staz. P. N. 981
Carrozzelle ferro 398
Carrozzeria Automobili *Alessio*, 19 v. Orto Botanico 1012
» » *Locati e Torretta*, 1 v. Chisola 1012
» *Piemonte*, v. Napione ang. v. Sineo 1012
» » *Rothschild et Fils*, 147-149 v. Madama Cristina . . . 1012
» Automobili *Taurus*, 12 v. Circonvallazione 1013
Carrozzerie per automobili 417
» (Accessori e forniture per) . . . 419
Carta bollata (norme ed usi) . . . 262
» da Parati (Fabbr.), 34 v. Vigevano 1024
» e Cartoni (Fabbricanti) 328
» e Tela vetrata e smerigliata . 327
» increspata per imballo . . . 327
» (Lavori in) 332
» (lineatori) 330
» (Negozianti) 329
» (Palloni aereostatici e globi in) 332
Carta pesta (Oggetti diversi) . *pag.* 305
» (Sacchetti) 327
» (Tappezzerie) 329
Cartapesta (Statuette ed oggetti di) 305
Carte e carte-tele cerate 327
» da parati e patinate (fabbrica) Soc. Anon., 34 v. Vigevano . . 1024
» Eliografiche 326
» e Tarocchi 327
» Geografiche 326
» manoscritte (tariffa postale). 199, 204
Carte-valori (Officina Governativa), 10 v. Carlo Alberto 643
Cartelli in celluloide 312
» réclame (Fabbricanti) 311
» » (Cornici per) 311
Cartellini-indirizzi e bigl. ferrov. 327
Cartiera *Giacomo Bosso*, 14 v. Cibrario 328, 1024
» di Mathi, 213 c. Regina Margherita 1043
» Italiana, 5 v. Valeggio. . 328, 1023
» Palmieri (V. *Cartonif. di Coazze*).
Cartiere 328, 329
» (Rappr. e Comm.) 438
» Merid. (Società), 4 v. dei Mille 329, 1023
Cartolai ed affini (Unione), 5 via S. Quintino 774
» e negoz. oggetti cancell. 330, 332, 528
Cartoline illustrate per collezioni . 332
» » (Tariffa postale) 201
» ordinarie (Tariffa postale). 199, 203
Cartomanzia e Chiromanzia 927
Cartonaggi (Manifattura Agostino Tonelli), 6 v. Perrone e 10 via Juvara 1024
» Scatole, ecc. 327
» (Soc. fra Consum.), 1 v. Buniva 1024
Cartoni cuoio bituminati e incatramati 327
» d'amianto 327
» e Carta (Fabbricanti) 327
» per fotografie 327
Cartonificio di Coazze (già Cartiera Palmieri), 26 v. Sacchi . . . 1024
Casa *Benefica* pei giovani derelitti, 40 v. Pr. d'Acaja e 15 v. Susa; Sez. femm., 30 v. Vassalli Eandi 730
» *Benefica* (Società M. S. ex-allievi), 25 v. B. Galliari 767
» dei Luganesi, 77 v. Gioberti . . 718
» dei SS. Angeli (Opera Pia Lotteri) 707
» di Nazaret, 15, 17, v. Santorre Santarosa 717
» di Ricovero *Pro Puerilia*, 25 corso Massimo d'Azeglio 715
» *Ergastolo* per donne 671
» » (Commiss. Visitatrice) . . 671
» Famiglia per i giovani operai, 2 p. S. Giulia 710
» Ital. delle Diaconesse, 36 v. Berthollet 746
» Misericordia della Parrocchia di S. Giulia, 47 c. Reg. Margherita 716

Casa (Piccola) della Divina Provvidenza, 14 v. Cottolengo. . *pag.* 685
» (Picc.) di Carità, Mad. Campagna 701
» Principessa Jolanda (Pro Pueritia 715
» Reale in Torino (Direzione . . 551
» » (Ritratti) 549
» Savoia (Cronologia 547
» S. A. R. il Duca d'Aosta 551
» (Corte) S. A. R. la Duchessa Elena d'Orléans. 552
» S. A. R. il Principe Tommaso di Savoia 552
» (Corte) S. A. I. e R. la Princ. Maria Lætitia 551
» (Corte) S. A. R. la Princ. Maria Elisabetta di Sassonia . . . 552
» (Corte) S. A. R. la Princip.ª Maria Isabella 553
» (Corte) S. M. la Regina 551
» » S. M. la Regina Madre . 551
Casalinghi (Oggetti) 397
Caseami di cotone, juta, lana e seta 290
Case di Correzione e di Pena . . . 671
» » Commissioni Visitatrici . 671
» di cura a pagamento 919
Case delle LL. Maestà e RR. Princ. . . 550
» Operaie (Soc. *La Cooperante*), 3 c. Reg. Margherita. 1033
» popolari (Istituto per le) 781
» (Proprietari di) 9-170
» e Terreni (Assoc. fra Proprietari), 40 v. Carlo Alberto. 1052
Caseifici (Macchine ed articoli per) 503
» impresе 450
Caserme Militari 654
» » (Descrizione) 184
» » (Rip. Truppe Presid. nelle) 655
Cassa Consorz. Tranvie e Ferr. econ. contro gl'infortuni sul lavoro, 114 c. Reg. Margherita. . . . 747
» cooperativa di credito, circolo S. Pietro e Paolo, 3 v. dei Fiori 734
» coop. Depositi e Prestiti (della Alleanza C. T.) 12 c. Siccardi. . 779
» di assist. Maternità, 6 v. S. Tommaso 751
» Ital. Mutua Cooperativa per le pensioni, 9 v. Pietro Micca. . 754
» Municipale Pal. di Città. . . . 608
» Mutua Coop. (Unione Pensionandi), 71 v. Venti Settembre 754
» Nazionale Assicuraz. infortunii sul lavoro, 7 v. Alfieri 995
» Nazion. di Previd. per invalidità e vecchiaia operai. 752
» » (Patronato Subalpino). 753
» Operaia Depositi e prestiti, Regio Parco 999
» Pensioni fra Artisti di Musica (Società), 3 v. Po 753
» Pia di Previdenza della Stampa Subalpina, 2 v. Monte di Pietà 775
» Previd. Italiani, 4 v. Gasometro 755

Cassa Provinciale, 8 v. Arsenale *pag.* [illegible]
» (Registratori-Controllori) . . . [illegible]
» Risparmio, 7 v. Alfieri. . . . . [illegible]
» Sovvenzioni per allievi R. Collegio Carlo Alberto. . . . . . [illegible]
Cassazione (Corte), pal. Madama 66[illegible]
Casse e fusti per imballaggio. . . . [illegible]
Casse forti. . . . . [illegible]
Cassette postali (Orario della vuotat. [illegible]
» telefoniche in Servizio municipale . . . . [illegible]
Cassina Pietro (Soc. An. Arti Grafiche), 103-105 str. di Lanzo . . . . [illegible]
Castagnacci (forni di) . . . . . . [illegible]
Castagne e patate (Grossisti) . . [illegible]
Castello di Agliè . . . . [illegible]
» del Valentino. . . . . [illegible]
» di Moncalieri . . . . [illegible]
» di Racconigi . . . . [illegible]
» di Stupinigi . . . . [illegible]
» e Villaggio Medioevale . . . . [illegible]
Castello o Palazzo Madama . . . . [illegible]
Catasto (Comm. Censuaria Provinc.), 12 p. Castello . . . . [illegible]
» (Giunta tecnica), 12 p. Castello [illegible]
» (Ispez. Comp.), 33 c. Siccardi . [illegible]
» Ispez. Prov. del Catasto, 6 via Bogino . . . . [illegible]
» (Ufficio 1° Circolo Ispez.), 11 via Zecca . . . . [illegible]
» (Ufficio Municipale). . . . . . [illegible]
Catene d'oro (Fabbriche). . . . . . [illegible]
Catrame (Distillerie) . . . . [illegible]
Cattedra ambul. ed Ufficio tecnico di agricoltura, 47 v. Ormea. . [illegible]
Cattolico (Cimitero). . . . . [illegible]
Caoutchouc, Vestiti imp. e galoches [illegible]
Cavallereschi ordini . . . . [illegible]
Cavalleria Rusticana (Soc.), 17 via Princ. Tommaso. . . . . . . [illegible]
Cavalleria (Brigate e reggimenti di) [illegible]
Cavalli (Affitta vetture e) . . . 450, [illegible]
» (Negozianti) . . . . [illegible]
» (Società Torinese per le corse di), galleria Subalpina . . . . . [illegible]
» Stalloni (Comm. Provinciale). . [illegible]
» per manovre alle staz. P. N. e P. S. (Forniture). . . . . [illegible]
Cave di talco, barite e steatite . . . [illegible]
Cavi e Fili elettrici isolati (Società), 7 v. Monte Bianco. . . . . . [illegible]
» (Conduttori elettrici e) . . . . [illegible]
Cavoretto (Soc. fra Ex militari di). [illegible]
» (Circolo Villeggianti in), 6 str. ai Ronchi . . . . [illegible]
Cavour Sport Club, 6 v. S. Quintino [illegible]
Ceirano (Soc. Autom. Torino *Scat*), 19 c. Raffaello e 66 v. Mad. Crist. [illegible]
Celluloide . . . . [illegible]
» (Cartelli in). . . . . [illegible]
Celtico (Dispensari) . . . . [illegible]
» (Servizio Governativo). . . . . [illegible]

[illegible]menti armati . . . . *pag.* 354
[illegible] elastici 354
[illegible]mento, Calce 353, 527
[illegible] (Macch. per fabbr. del) 354
[illegible] (Pavimenti e lavori in) 353
[illegible] Rappr. e Commiss. 538
[illegible]so (Comm. censuaria prov. del Catasto), 12 p. Castello 633
[illegible]a (Fabbricanti) 366
[illegible]alacca, Ostie ed Inchiostro . . 370
[illegible]amiche 318
[illegible] Rappr. e Commiss.) 538
[illegible] Ristauratori in) 318
[illegible]eali (Mediatori) 519
[illegible] inscritti nel Ruolo della Camera di Comm. . 266
[illegible]tificati di buona condotta (Tassa) 606
[illegible] di vita (Tariffa). 606
[illegible]utti (Opera Pia) 5 vic. S. Maria 768, 782
[illegible]ellatori 334
[illegible]si pubblici a pagamento 254
[illegible] (Vuotatura). 363
[illegible]ti (Fabbricanti). 304
[illegible]ra (Maestri di). 867
[illegible]âlet Unionista in Angrogna (Valli Valdesi 745
[illegible]alets in legno (fabbricanti) . . . 344
[illegible]ampagne (Vini) 489
[illegible]auffeurs (Scuola per), 1 v. Balbis 853
[illegible]iavi per dadi. 395
[illegible]iesa Crist. Evang., v. Passalacqua 679
» Evang. Valdese, 23 c. Vitt. Em. II 679
» » o Tempio (Descrizione) . 192
» » (Cappella) 15 v. Pio Quinto 679
» » » Borgo S. Donato 679
» » (Concistoro della Parrochia) 679
» Inglese, 53 v. Bertola 679
» Metodista Episcop, 13 v. Lagrange 679
[illegible]iese aperte al pubblico almeno nel mattino. 187
» che si aprono solo in determinate solennità 192
» fuori della cinta daziaria . . . 191
» nella cinta daziaria (Descriz.) 187-90
» (Organi e armonium per) . . . 341
» (Paramenti per). 297
» (Parrocchie del territorio) . . . 192
» (» nella cinta daziaria) 187-90
» (Rettori delle principali). . . . 676
» (Templi di altri Culti) 192
[illegible]imica (Alambicchi per) 498
» (Associazione), 14 v. Cibrario . . 801
» (Associazione Industriale), galleria Nazion. scala *A*, p. nobile 792
» (Laboratori di Analisi) 498
[illegible]imici Apparecchi 361
» Enologici (Laboratorii) 498
» (Fabbricanti Concimi) 362
» Farmacisti laureati e diplomati (Assoc.), gall. Nazionale . . . 801
» (Macchine per prodotti). . . . 362

Chimici Prodotti . . . . *pag.* 361
» » (Macinazione) 364
» (Prodotti per fotografia). . . . 389
» (Rappr. e Commiss. prodotti) . 442
Chimico (Istituto) 36, v. Bidone . . 812
» Farmaceutica universitaria torinese (Assoc.), 14 v. Cibrario . 801
» Farmaceutiche, ecc. (Industrie), Unione fra il Personale, 17 via Carlo Alberto 767
» Farmaceutico Tossicol. (Istit.) 31, c. Raffaello. 812
China e Giappone (Importatori dalla) 305
Chincaglieri in generi di lusso . . 306
Chincaglierie, Merc. e ogg. da ricamo 299
» » (Rappr. e Commiss.) . . . 439
Chinino di Stato (Depos. dello privative e, 8 corso Vinzaglio . . 645
Chiodi (Fabbricanti e Negozianti) . 395
» speciali per gasisti 395
Chioschi di giornali. 321
» in legno (fabbricanti). 344
Chiromanzia e Cartomanzia. . . . 927
Chirurghi 904-918
» (Consiglio d'ordine), 18 v. Po. 903
» dentisti 918
» e Medici 904-918
» » (Società M. S., 16 v. Po . 765
» Medici dentisti 918
» minori 918
» omeopatici 918
» Ortopedici specialisti (Instituti) 922
Chirurgia (Strumenti e Appar.) . . 413
» e Medicina (Facoltà dell'Univ.) . 805
Chitarra (Maestri di) 867
Ciclistica *La Torino* (Soc.), 3 v. Cuneo 954
Cielo Alpino (Club.), v. Luserna angolo v. Cesana 944
Cieche (Pio Istituto), 11*bis* v. Deposito 711
» (Asilo infanzia) 11 *bis* v. Deposito 711
Ciechi (Istituto), 151 v. Nizza. . . . 713
Cilindri per fonogr., grammofoni ecc. 390
Cimiteri Suburbani (Tariffe) 249
» Urbani (Tariffe) 247
Cimitero Generale (Tariffe varie) . . 247
» Acattolico (Descrizione) 194
» » (Prezzi sepolture). . . 247-48
» Cattolico (Descrizione). 193
» » (Prezzi sepolture) . . 247-48
» Israelitico (Descrizione) 194
» » (Prezzi sepolture) . . . 247-48
» (Tempio Crematorio) 252
» » (Tariffe). 252
Cinematografi 484
» (Macchine e films per). 485
» (Sale per Spettacoli) 484
Cinematografica S. I. C. (Soc. Ital. per fabbr. Films), 5 v. Scuole 1041
Cinematografo (Il) Soc. Gen. Italiana in liquidaz., 69 v. Venti Sett. 1041
Cinghie per trasmissioni 375
Ciniglie (Fabbriche) 302
Cinti erniari (Fabbricanti) 924

Cioccolata (Fabbricanti e Negoz.) *pag.* 500
» *Caffarel Prochet* fabbr. 2 v. Carena e 10 v. Balbis, neg. 2 v. Carena e 21 v. Pietro Micca 500
» (Fogli di stagno per) 500
» (Macchine per) 501
» Marchis Cesare, 21 v. P. Micca 500
» (Soc. An. Ital. già *Gay Revel e C.*), 1 via Cottolengo 1037
» Soc. Anon. *Moriondo e Gariglio*, 36 v. Artisti 500, 1037
» Soc. Anon. *M. Talmone, S. Tobler e C.*, 17 v. Balbis 500, 1037
Circoli vedi **Società:**
» Politici e Soc. di Ricreaz. e Sport. 941
Circolo Artisti, 9 v. Bogino 941
» Amici del Teatro (fra gli), 3 via Basilica 942
» Barriera di Francia, 81 corso Francia.
» Barriera di Milano, 58 c. Vercelli 958
» Barr. di Nizza, 121 *bis* v. Nizza. . 959
» Bogo (Soc.), 1 v. Palmieri.
» Borgo S. Paolo, 78 v. Cesana . 958
» Borgo S. Salvario, 11 via Goito 959
» Borgo Vanchiglia, 14 v. Vanchiglia. 959
» Buon Umore, 1 p. S. Carlo . . . 957
» Centrale, 25 p. Castello 957
» Commerciale fra Industr., Grossisti e Comm in Manifatt. e Filati 1053
» Cultura Commerc., 15 v. P. Micca 798
» d'Ispezione di Torino (Ufficio spec. delle Ferr.), 4 v. S. Secondo 981
» Dora e Borgo Dora, 3 v. Basilica 958
» Dora Riparia, 39 v. Pisa . . . 959
» Drammatico *Vittorio Alfieri*, 7 via Consolata 945
» Enofilo Subalp., 4 v. Stampatori 1050
» Filologico, 24 v. Ospedale . . . 848
» fra Meridionali, 7 v. Finanze . 960
» Germanica (Deutsche Gesellschaft), 59 v. Assietta 963
» Guardie Finanza (Comando), 31 v. Cernaia. 644
» Italo-Argentino, 25 p. Castello 957
» Laghisti, gall. Nazionale
» Macellai (Esercenti), 9 v. Mercanti 770
» Mandolinistico *La Filarmonica*, 28 v. Maria Vittoria 963
» Militare, 2 v. S. Teresa 949
» Perseveranza S. G. B. La Salle, 12*bis* v. Rosine 945
» Piazza d'Armi, 48 c. Oporto . . 960
» Porta Susa e S. Donato, 1 v. Balbis 958
» Principe Eugenio, 6 v. Donati. 958
» *Pro Patria et Rege*, 7 v. Finanze 946
» Regio Parco (Borgata del) . . . 959
» Ricreativo oper. cattolico Santi Pietro e Paolo, 3 v. dei Fiori 734
» San Salvario, 11 v. Goito . . . 959
» San Secondo, 65 c. Vitt. Em. II 959
» Scacchistico Torinese, 25 piazza Castello (Circolo Centrale) . . 946
Circolo Sordo-Muti, e Società M. S., 7 v. S. Dalmazzo . . . . *pag.* 781
» Sportivo *Fides et Robur*, 20 via Saluzzo . . . . [illegible]
» Svizzero, 11 v. Ettore De Sonnaz [illegible]
» *Taurinia*, 16 v. S. Massimo . . [illegible]
» Tecnico *Galileo Ferraris*, vicolo Benevello . . . . [illegible]
» Torinese (Lega Ital.-Insegn.), 4 v. Melchior Gioia . . . . . . [illegible]
» Trentino, birreria Voigt. . . . 958
» Ufficiali a riposo ed in congedo, 7 v. Lagrange . . . . [illegible]
» Valsusino, 13 v. Nizza . . . . [illegible]
» Vanchiglia, 14 v. Vanchiglia . [illegible]
» Veneto, 7 v. Lagrange . . . . [illegible]
» Vercellesi in Torino, 39 v. Po. [illegible]
» Villeggianti in Cavoretto, 6 str. ai Ronchi . . . . [illegible]
» Whist, 23 p. Castello . . . . .
C. I. S. A. T. (Calzaturificio Italiano), 1 v. Donati e 96 c. Vitt. Em, II 1023
Cistoscopia e Radiografia (Gabinetto Osped. Mauriziano) . . . . . [illegible]
Cittadella (Descrizione) . . . . . . [illegible]
Cittadini dell'Ord., 16 v. S. Dalmazzo 776
Civaie, Farine e Paste da minestra . . 518
Clarino e Flauto (Professori). . . . 857
Clichés per annunzi 334
Clinica Chir. oper., 36 v. Ospedale . . [illegible]
» Dermosifilopatica, Ospedale san Luigi, 40 v. S. Chiara 810
» Medica, 24 v. S. Massimo . . . 810
» Oftalmica, 19 v. Juvara 810
» Ostetr. Ginecol., 14 p. Cavour . . 810
» Otorinolaringoiatrica, 36 via Ospedale 811
» Psichiatrica, 137 c. Reg. Margh. 811
» Sifilopatica, Ospedale S. Lazzaro, 14*bis* corso Cairoli 686
Clubs vedi **Società:**
Club Alpino Accademico Italiano, 28 v. Monte di Pietà 944
» Alpino Ital., 28 v. Monte di Pietà . 943
» *Audax*, 15 v. S. Dalmazzo . . . 954
» Automobile d'Italia, 13 v. Bogino [illegible]
» Automobile di Torino, 13 v. Bogino [illegible]
» Ciclo Alpino, 65 viale Stupinigi 944
» d'Armi, 27 via Maria Vittoria . 949
» d'Arte fra cultori di fotografia e pittura, 4 v. Stampatori . . . 943
» Football Torinese, (p. d'Armi vecchia) 955
» (Rowing Italiano), 22 v. S. Francesco da Paola . . . . [illegible]
» Scherma, 13 v. Ospedale . . . [illegible]
» (Ski) 28 v. Monte di Pietà . . [illegible]
» Sport *Audace*, 3 c. Valentino . 955
» Sport *Cavour*, 6 v. S. Quintino [illegible]
» Sporting, c. Re Umberto (Velodr.) 954
» (Touring Italiano), 22 int. v. Roma [illegible]
Co2 (La) Apparecchi d'enotecnica e per acqua di seltz, 10 v. Petrarca 1031

Cocchieri e Palafrenieri (Soc.), 9 via Monte di Pietà . . . . . *pag.* 770
Cocconatesi (Soc. M. S.), 17 v. Botero 765
Cokes e Carboni fossili 349, 351
Colla Concimi (Fabbr.), 96 strada Circonvallazione) 1029
» e gelatine (Fabbriche e depositi) 366
» (Soc. Anon. Fino Carlo e Silvio), 15 v. Consolata 1028
Collegiata della SS. Trinità 673
Collegi politici di Torino e Prov. . . 560
Collegi educativi:
» Artigianelli, 14 c. Palestro . . . 710
» Artigian. Valdesi, 34 v. Berthollet 745
» Caccia, 20 v. S. Franc. da Paola . 844
» Carlo Alberto (Amm.), 15 v. Po 803
» Convitto Inter. Ital., 55 v. Saluzzo 844
» Convitto Nazionale *Umberto I*, 1 v. delle Scuole 828
» D. Bosco (Oratorio S. Francesco di Sales), 32 v. Cottolengo . . 709
» e Asilo Israelitico Colonna e Finzi, 7 v. S. Anselmo 744
» Maschile nel Comune di Barolo 706
» Missioni estere, 39 v. Val Salice 860
» S. Gius., 23 v. S. Franc. da Paola 844
» Probi-Viri, 10 v. Corte d'Appello 669
1° Industrie metallurg. e mecc. . 669
2° » Edilizie 669
3° » Alimentari 669
4° » delle pelli (escluse fabbr. calzature) 670
5° » Poligrafiche, della carta e fotografiche 670
6° » Tessili ed Arti Affini . . 670
7° » dei Trasporti 670
8° » Legno ed affini 670
» Cancelleria e Serv. ammin. . . 671
Collegi professionali:
» Geometri, 4 v. Stampatori . . . 891
» Periti comm. ed industriali, 7 via Lagrange 898
» Ragionieri profess., 4 v. Stamp. 894-95
Collegiata della SS. Trinità, nella Metropolitana 673
Collegio dei Capi Mastri Scalpellini di Torino, gall. Nazion. ing. *D* e *F* 1051
» Costruttori e imprenditori opere pubbliche e private del Piemonte, 10 v. Massena 1051
» dei Parroci della città 673
Collegno (Descrizione) 195
» (Succursale Manicomio di Torino) 698
Collezioni (Cartoline illustrate per) 332
» (Francobolli per) 332
Colli ferroviari a G. V. (Tariffa). . . 237
Colli, polsini, cravatte e camicie . . 293
Collocamento di balie 695, 924
» gratuito domestiche ed istitutrici 746
» Operai e persone di servizio (Agenzie) 435
Colombofila (Soc.) 24 v. Maria Vittoria 947
Colonia Alpina Valdese (Oulx). . . 745
Coloniali e Droghe . . . . *pag.* 364, 528
» (Rapp. e Commis.) 442
Colonie Alpine, 19 v. dei Mille . . 748
» Marine cooper., gall. Nazionale ingresso *E*. 747
Colori e inchiostri per stampa. . . 370
» (Fabbrica Nazionale *Paramatti* - Soc. Anon.), v. Locana (Borgo Campidoglio) 1029
» per microscopia 413
» Vernici (Fabbr. e Negoz.). . . . 371
Coltellinai, arrotini e ferri da taglio 414
Comando Artiglieria da Costa e Fortezza, 34 v. Stampatori 649
» Circolo della R. Guardia di Finanza, 31 v. Cernaia 644
» 1° Corpo d'Armata, 3 v. S. Francesco da Paola. 648
» Divisione Militare, 7 via S. Francesco da Paola 648
» e stanza Truppe Presid. (Quadro) 655
» Genio militare, 7 v. S. Franc. Paola 651
» » » (Truppe) 651
» Legione RR. Carabinieri, 4 piazza Carlo Emanuele II. 653
» Militare permanente nella Stazione Ferroviaria (Porta Nuova) 648
» Scuola d'Applic. Artigl. e Genio e dell'Accad. Milit., 2 p. Castello 818
Combustibili italiani (Soc. per l'utilizzazione), 10 v. Arcivescovado *pag.* 1026
Comensi e Milanesi (Congregaz. fra), 5 v. Franco Bonelli 718
Comitati di Benefic. della Congreg. di Carità, 35 v. Maria Vitt. . . 703-05
» Elettorali monarchici, 11 via Genova 964-68
» Patronat. Scolast. Scuole Munic. 720
» Patronati sing. Scuole Munic . 720-26
» Vigilanza delle Scuole element. serali. 842
Comitato Banco di Benef. delle Opere Pie unite, 37 v. Artisti. . . . 742
» Case popolari (Istituto: Uff. VIII al Municipio). 607, 781
» Centrale italiano per la moralità pubblica, 3 v. Accad. Albertina 776
» Conferenze, Palazzo Madama . 797
» Croce Rossa Ital., 9 p Vitt. Em. I. 749
» di difesa dei fanciulli, 16 v. Corte d'Appello 730
» Esposizione Inter. 1911 a Torino, 2 v. Po 624
» Femminile socc. ai feriti nelle Patrie guerre, 24 v. Carlo Alberto 750
» Forestale per la Provincia. . . 634
» Interessi di Valdocco e Dora, 7 v. delle Orfane 961
» Navigaz. interna, 28 v. Ospedale 984
» per la Pace (Sezione femminile), 35 v. dei Mille. 775
» per l'Emigrazione, 1 via Corte d'Appello 624

Comitato Permanente interessi Valdocco e Dora, 7 v. Orfane. *pag.* 961
» Opera Monsignor Bonomelli, 25 v. Bogino 749
» » dei Restauri artistici nella Chiesa di S. Domenico. . . 962
» Promotore Direttivo delle Assoc. Antiduellistiche Gio. It., 2 piazza Cavour 783
» Pro San Firmino 962
» *Pro Superga*, 20 v. Cernaia . . 962
» Provinc. per l'Istituz. Nazionale *Umberto e Margherita di Savoia* per gli orfani degli operai morti per infortuni sul lavoro . . . 755
» Provinc. per la Statistica Agraria, 47 v. Ormea 635
Comizio Agrario, 4 v. Stampatori . . 1047
» Primario Veterani 1848-70, 3 via Rosine 761
Commerciali (Agenzie ed Uffici d'affari). 436
» (Informazioni). 436
» Periti (Ruolo) 895-97
Commercianti (Associazione fra Ind.) Galleria Nazionale sc. *D-F* . . 1046
» ed Esercenti (Unione generale), 27 v. Maria Vittoria 1053
» Esercenti ed Industriali, Barriera S. Paolo e Cenisia 1055
» Esercenti ed Industr. S. Salvario (Unione), 18 v. Mad. Cristina 1053
» in Manifatture (Unione), 15 via Pietro Micca. 1054
Commercio, Arti e Industrie . . . 265
» (Borsa di), 28 v. Ospedale . . . 1004
» Coloniali e Industrie Chimico-Farmaceutiche (Unione fra il Personale), 17 v. Carlo Alberto 767
» di Importazione nel Porto di Savona (Assoc. Gen.) 1051
Commercio ed Arti (Camera), 28 via dell'Ospedale 1001
» Museo (di), 28 v. Ospedale 785, 1004
» (Scuole di). Vedi **Scuole**.
» (Società fra Commessi ed Apprendisti di), 17 v. Bogino . . 767
» (Soc. fra Fattorini di Banca e), 1 v. Santa Teresa 767
» (Soc. impiegati di), 7 v. Lagrange 756
» (Unione Naz. fra Viaggiatori e Rappresent. di), gall. Nazionale 757
Commessi (Agenzie di collocamento) 435
Commestibili e Pizzic. fuori cinta 528-30
» (Prodotti e magazzini alim. 504-10
Commissariati e delegaz. di P. S. 626-27
Commissariato Militare del 1° Corpo d'armata e della Divisione Mil. (Direzione), 13 v. Amed. Avogadro 652
Commissionari di Banca e Borsa . 266
» e Corrieri giornalieri 446-49
» ed Esattori 446
» e Rappresentanti 437

Commissione Amministrativa del Corpo Consolare . . . . *pa*[illegible]
» antifillosserica . . . .
» Araldica Piemontese . . . .
» Arbitrale per l'Emigrazione
» Censuaria Provinc. del Catasto 12 p. Castello . . . . .
» Circondariale Formazione liste dei Giurati . . . .
» Comunale per l'applicaz. delle Imposte dirette . . . . . .
» Comunale per la revisione delle Liste elettorali . . . . . .
» Conferimento delle rivendite generi di privativa . . . . .
» Conservatrice R. dei monumenti 10 p. Castello . . . . . .
» Consultiva d'istruzione . . .
» Esposizione 1911 a Torino. .
» Gratuito patrocinio dei poveri presso la Corte d'Appello .
» presso la Corte di Cassaz. .
» presso il Tribunale. . . .
» Gratuito patrocinio innanzi alle Giurisdizioni Amministrative
» Militare di linea, 4 v. Rossini. .
» Municipale d'Ornato. . . . .
» per le Ferrovie . . . .
» per la tutela degli interessi della borgata Cenisia, 36 v. Cinischia
» Pesca fluviale e lacuale. . .
» Provinciale di Assist. e Beneficenza pubblica. . . . . . .
» Provinciale d'Appello per le imposte dirette sulla ricchezza mobile e fabbricati. . . . .
» Provinciale Elettorale . . . .
» » pei provvedimenti contro la fillossera . . . .
» Provinc. visita dei cavalli stalloni
» Vigilanza sull'adempimento obbligo all'istruzione. . . . .
» Visitatrice Carceri giudiziarie
» » Casa di pena per donne
» Viticoltura e d'Enologia, 6 via Arcivescovado . . . .
Commissioni Comunali . . . . .
» Accertamenti prezzi derrate .
» Governative Carceri giudiziarie
» » Casa di pena per donne
» » e Provinciali . . .
Compagnia Anonima Assic. Incendi, 18 v. Maria Vittoria . . . .
» di M. S. dei Cocchieri e Palafrenieri, 9 v. Monte di Pietà .
» d'onore fra ex militari al monumento del Gran Re Vittorio Em. II, 25 v. Maria Vittoria.
» Gener. Tranvie a vap. Piemont. (v. Nizza) . . . .
» Guardie di Città (Questura) .
» Ital. Westingouse dei freni, 60, 62, v. Princ. d'Acaia . . . . .

Con...agnia Pompieri (Municipio) *pag.* 614
» ...uerpere, 30 v. Cavour 702
Con...agnie e Società d'Assicurazioni 428
...avigazione e Ferrovie (Agenzie) 444
Co...ositori e Maestri di Musica . . 865
Co...ressori d'aria e di gas. . . . 391
Co...utisteria (Insegnanti di) . . 862
Co...utisti aggiunti e Disegnatori del Catasto e Servizi tecnici di Finanza (Assoc.), 11 v. Zecca 758
Co...ria (Scuola ital.), 4 v. Amedeo Peyron. 853
Co...rie italiane riunite (Soc. An.) Madonna Campagna 1022
Con...rie vedi **Conciatori di pelli** 372
Con...rti (Caffè) 484
...Soc. di). 149 v. Nizza 941
Con...ssionari di vetture pubbl. 462-65
Con...a (Articoli per) 372
...Scuola Ital. della) 4 v. A. Peyron 853
Con...apelli (Soc. Operai), 16 v. Fucina 769
Con...atori di pelli 372
Con...erie 372
Con...liatori Cancelleria e Servizio Amministrativo 608, 671
...Giudici), 10 via Corte d'Appello 668
Con...mi (Fabbric. e Negoz.) 362
...Fabbrica Torinese di Colla e), 96-102 strada Circonvallazione 1029
...lii e panelli (Fabbricanti) . . 515
...Rappr. e Commiss. 441
Con...rdia (Soc. La), 4 c. Vercelli . . 771
Con...rsi, Congressi, Esposizioni (Ufficio rappresentanza), 1 v. Goito 443
Con...zione normale delle sete. . . 266
...tariffe delle Ferrovie dello Stato (estratti e riassunti) 226
Con...icenti (Vetturali) 465-76
Con...ttori Automobili (Soc. M. S. fra), 14 v. Orto Botanico . . . 769
...Cavi elettrici e) 389
...i Fondi del Piemonte (Soc). 1 v. Siccardi 1052
...ndi 530
Con...derazione fra Esercenti, 27 via Maria Vittoria. 1054
...Militari ed Operai, 11 v. Zecca. 764
...ra le Ass. Chimici Farm. d'Italia 801
Con...derazioni vedi **Società**.
Con...renze (Comit. per le), palazzo Madama. 797
Con...rimento Rivendite generi di privativa (Commissione) . . . 640
Con...ti (Fabbricanti di). 498
...Macchine per la fabbricaz. dei) 501
...oc. An. *Baratti e Milano* id. id.) Galleria Subalpina. 1038
...oc. An. *Bass* e *Frat. Stratta*), ... p. S. Carlo 1038
...oc. An. *Davit*), 153 c. Regina Margherita 1038
...oc. An. *S. Venchi e C.* fabbricazione di) 18 v. Artisti . . . 1037

Confettieri . . . . *pag.* 499, 530
» (Borsa di Lavoro), 2 v. S. Tommaso 771
» (Essenze ed Estratti per) . . . 485
» (Fogli di stagno per) 500
Confezioni per Signora 269-76
» » (Rappres. e Comm.) . . . 440
Confini del Distr. Postale di Torino 198
Confraternità Israelitica di Benefic., 12 v. Pio Quinto 743
» Israelitica di Misericordia funebre, 12 v. Pio Quinto . . . 743
» SS. Annunz. (Asilo infantile della), 16 via Gaudenzio Ferrari 737
Confraternite vedi **Società**.
Congregazione Comensi e Milanesi, 5 v. Franco Bonelli 718
» di Carità, 35 v. Maria Vittoria (Comitati e Distretti). . . . 703-05
» Festiva degli Spazzacamini, 12 v. Arcivescovado 735
» Maggiore SS. Annunziata (Nobili ed Avvocati), 1 v. Stampatori . 677
» Pia dei Banchieri, Negozianti e Mercanti, 25 v. Garibaldi. . . . 735
Congregazioni vedi **Società**.
Congressi, Concorsi, Esposizioni (Ufficio rappresentanza), 1 v. Goito 443
Conservatoria delle Ipoteche, 25 via Garibaldi 642
Conservatorio del SS. Rosario, 22 via delle Orfane. 708
» Suffragio, 31 e 35 v. S. Donato . . . 717
Conservazione monumenti (Commissione provinc. per la), 10 piazza Castello 637
Conserve alimentari. 503
» » (Soc. An. Torinese), 12 via Aosta 1038
Consigli degli Ordini Cavallereschi 553-56
Consiglieri Comunali (Elenco) . . 601
» » (Ritratti) 602-03
» Provinciali (Elenco) 628-29
Consiglio dei Ministri (Roma) . . . 557
» Accademico Università. 803
» Amministraz. del R. Politecnico 813
» Comunale 601-04
» Disciplina dei Procuratori, 13 via S. Domenico 878
» Leva pel Circondario 635
Consiglio Notarile, 2 v. Assarotti . . 884
» Ordine Avvocati, 13 v. S. Domenico 869
» » Ingegneri ed Architetti, galleria Nazionale, ingr. *A* 885
» » Medici-Chirurghi, 18 v. Po 903
» Penale (Camera di) 666
» Provinciale, 9 p. Castello. . . . 628
» » Sanitario, 10 p. Castello . 632
» » Scolastico, 10 p. Castello . 632
Consolati. 561
Consolato del Touring Club Italiano, 20 (int.) v. Roma 953
Consoli. 561-62

Consorzio di Torino per Bibliotechine popolari, p. Venezia . . *pag.* 789
» per la Ferrovia-Tranvia Torino-Rivoli 982
» (I Macellai Piemontesi riuniti) per la salatura e vendita pelli, Ammazzatoio 1023
» Macellai per salatura e vendita pelli (Soc.), Ammazzatoio Civico 1023
» (Nuovo) per salatura e vendita pelli, Ammazzatoio Civico . . 1023
» Nazionale Ital., palaz. Carignano 999
» Produttori vini del Monferrato, 67 v. Venti Settembre 1039
» Universitario, 15 v. Po. 804
Consulta Araldica del Regno, 12 piazza Castello 563
Consulti gratuiti di Medici (v. **Ambulatori**).
Consumatori Calce, cemento e gesso (Unione), 10 v. Manzoni ang. via Bertola 1033
» Cartonaggi ed affini (Soc. An.), 1 v. Buniva 1024
» e Fabbr. prodotti Chim. (Unione) 1030
» Gas-luce (Soc.), 13 v. Alfieri . . 1007
Contabilità (Insegnanti di) 862
Contatori elettrici 404
» per gas ed acqua. 404
Contenzioso e Contratti, 1 v. Corte d'Appello. 606
Contrabbasso (Professori di). . . . 867
Contratti (Tasse di registro sui) . 260
Controllo amministr.-legali (Uffici) 433
Controllori - Registratori di cassa 407
Convalescenti (Ospizio dei poveri), Borgo Crocetta 697
» (Sale Barolo). 706
Convalescenza donne povere, 21 via Villa della Regina. 707
Conventi religiosi 674-75
Convitti, e Collegi masch. v. **Collegi.**
» Istit. ed Insegn. privati. 844
Convitto Barberis, 187 v. Nizza . . 844
» Internazionale, 55 v. Saluzzo . 844
» Istituto Giosuè Carducci, 11 via Cavour 846
» Nazionale Umberto I, 1 v. Scuole 828
» Ricaldone, 52 v. Mad. Cristina . 844
» Vedove e Nubili, 29 v. Gioanetti (oltre Po 708
Cooperante (La). Soc. costruz. case operaie, 3 c. Regina Margherita 1033
Cooperative (Società e Istituz.) vedi **Società.**
Coperte di lana e cotone 289
» Tappeti, Stoffe per mobili . . . 269
Copertoni e tele impermeabili . . . 383
Copisteria (Uffici di) 868
Copisti 868
» di musica 868
Coraggio Cattolico (Unione del), 12 v. Arcivescovado. 735

Corda Fratres (Feder. Internaziona di Studenti) . . . . . . *pa*
Cordami, sacchi e tele d'imball. 3
Corde armoniche . . . .
Cordoni e trecce . . . .
Coristi teatrali d'ambo i sessi (S cietà di M. S.), 2 v. Riberi. .
Cornetta e tromba (Prof. di) . .
Cornici (Fabbricanti) . . . . . .
» metalliche per cartelli réclan
Corona d'Italia (ordine della) . .
Corone gentilizie . . . .
» mortuarie . . . .
Corpi e reparti di truppa stanz in Torino. . . . .
Corpo d'Armata (Comando del 3 v. S. Franc. da Paola .
» d'Armata (Commiss. Mil. del 13 v. Amedeo Avogadro . .
» d'Armata (Direz. Sanità milit del 1°) 11 v. Accademia Alb
» Consolare . . . .
Guardie Daziarie . . . . .
» » Municipali. . . .
» Musica già dell'Associaz. Ge Operai, 10 v. Consolata . .
» Musica Municip., 7 v. Vanchig
» Musica *Santa Cecilia*, 4 v. Prio
» Musicale Borgo S. Donato, 3 Principi d'Acaja . . . . .
» Musicale *La Margherita*, 32 Mongrando . . . .
» Musicale *Porta Susa*, 8 c. Pale
» Musicale *Umberto I*, 31 v. Bert
» Nazionale Volontari Ciclisti Automobilisti, 20-22 v. Ro
» Pompieri Municipali . . . .
» Reale Genio Civile, 41 c. Princ Oddone . . . .
» Reale delle Miniere, 12 v. d Consolata . . . .
Corriere Nazionale - *L'Italia R* 26 v. Principe Amedeo. . .
Corrieri Commissionari giornalier
Corrigendi (Soc. Reale per cor zione, educaz. ed istruzione
» (Riformatorio Govern. per i)
Corrispondenti di Giornali . . .
» (Sindacato dei). gall. Nazion
Corrispondenza telefonica . . .
» telegrafica interna ed intern.
Corrispondenze coll'estero (norm tariffe) . . . .
» francate insufficientemente .
» postali dell'interno del Reg (norme e Tariffe) . . . . .
» raccomandate. . . . . . .
Corse Cavalli (Società) gall. Subalpi
Corsi femminili di Sanità, 29 v. Alf
Corsi, Piazze e Vie (antica e nuo denominazione dal 1851) . 1
» Piazze e Vie (Cenni sui nomi de

Co di perfezionamento pei licenziati Scuole Normali . . *pag.* 809
egale delle monete 257
Co d'Appello, 16 v. Corte d'App. 182, 663
Procura generale del Re presso) 664
d'Assise, 16 v. Corte d'Appello . 664
(Descrizione del palazzo). . 182
Cassazione, p. Castello, Palazzo Madama 662-63
S. A. I. R. la Principessa Maria Laetitia 551
S. A. R. la Principessa Elena d'Orléans 552
S. A. R. la Principessa Maria Elisabetta di Sassonia 552
S. A. R. la Princ. Maria Isabella 553
S. M. la Regina 551
S. M. la Regina Madre . . . 551
Foriere della Real) 323
d'Assise (Circoli delle). . . . 664
uttori di Barche 349
Impr. e Capi Mastri) 355
ferramenta 420
avali 413
Imprenditori Opere pubbliche e private (Collegio dei), 10 via Massena 1051
Co uzione (Calce, cementi, ecc. per) 353
Forni 359
Materiale ferrov. (Soc.), 518 via Circonvallazione 1022
Materiale fisso e mobile per Tranvie e Ferrovie 396
Legname per) 343
Materiali da) 352
Pietre per) 352
Trasporti materiale da) 444
Co uzioni in calcestruzzo armato Società Porcheddu ing. G. A.), 20 c. Valentino 1033
Meccaniche e Fucine (Soc. An.), Crocetta 1016
Telegrafiche e telefoniche (Direz.) 7 v. Campana 975
Co e (Cascami di) 290
Coperte di). 289
Fabbricanti e Grossisti) 289
Filati. 289
Filetti di) 289
Forniture per la tessitura e filatura del) 409
Mercerizzato 288
Nastri di) 268
Stracci di). 392
Tessuti) fabbricanti e grossisti. 288
Torcitura filati di) 288
Co ifici (Vedi Tessuti e Filati). . 289
Co ificio Frat. Poma, 3 c. Vinzaglio 1020
Poirino, 9 v. Carlo Alberto. . 1021
Piemontese (Mathi Canavese) . 1020
Rolla, 26 c. Oporto 1021
Strambino, 19 v. Arcivescovado 1021

Cotonificio Subalpino, Pianezza *pag.* 1020
» Torinese-Valdocco 1021
» Valle di Susa, 8. c. Re Umberto 1020
» Valli di Lanzo, 16 v. Mercanti. 1020
Cottolengo (Piccola Casa Divina Provvidenza), 14 v. Cottolengo 685
Cottura bozzoli (Forno) 267
Cravatte, Camicie, Finti colli e Polsini 294
Cravero Domenico (Soc. Anonima Oreficeria), 28 v. Roma . . . 1042
Credito e Risparmio (Istituti di) . . 986
» Fondiario (Istituto Italiano di), rappres. dalla Banca d'Italia . 986
» » delle Opere Pie di San Paolo, 32 v. Monte di Pietà . 993
» Italiano, 23 v. Arsenale 996
» per le Cooperative (Istituto), 9 v. Pietro Micca 1000
Cremazione (Ara o Tempio Cremat.) 194
» (Società), 9 v. Bellezia. 802
» (Tasse) 252
Crimea (Soc. Bocciofila), 70 corso Re Umberto. 948
» (Soc. Reduci dalla), 8 v. S. Massimo 762
Crini vegetali ed animali (Tessuti di) 290
Cristallerie e Vetri (Fabbricanti) . 317
Cristalli e Vetri (Smerigliatura) . . 317
» Vetri e Specchi. 316-17
Cristallo (Insegne in) 312
Cristoforo Colombo (Soc. di M. S. e Previdenza), 76 v. Nizza . . . 773
Croce Rossa Italiana (Sotto Comitato), 9 p. Vittorio Emanuele I . . . 749
» Verde (Società di pubblica assistenza), v. Balbis ang. v. Cibrario 750
Crociata (La), Giornale, 26 v. Principe Amedeo 928
Crogiuoli per fonderie 365
Cromozinco e Tricromie 325
Cronologia di Casa Savoia 547
Croveris E. (Soc. Anon.), Candeggio, Filati, 6 v. Barbaroux 1022
Crusche e avene 518
Cubetti, fili e lastre in nichel. . . 391
Cucina malati poveri, via Quattro Marzo presso il Policlinico . 729
Cucine a gas 359
» economiche 359
» elettriche. 359
Cucire (Macchine da) 408
Culto Cattolico: Gerarchia 672
» » Chiese (descrizione) . . . 187
» » Cimitero (descrizione) . . 193
» Israelitico: Gerarchia 679
» » Cimitero 193
» » Istituzioni 743
» » Tempio (descrizione). . . 192
» Protestante: Amministrazioni . 679
» » Chiese 679
» » Cimitero 193
» » Istituzioni. 745
» » Tempio (descrizione) . . 192

Cultura (Soc. di), 7 v. Finanze. *pag.* 798
» Commerciale (Circolo di) . . . 798
Cuochi e Camerieri (Soc. M. S. fra Principali), 2 v. Conte Verde . 768
Cuochi e famigli (Unione fra), 3 piazza Vitt. Eman. I 768
Cuoi e Pellami 373
» » (Rappr. e Commiss.) . . . 441
Cuoio (Assoc. Italiana dell'industria e del Comm.), 26 v. Ospedale . . 1055
» (Cartone bitumato e incatramato) 327
Cura (Case di) a pagamento 919
» della Rabbia (norme per la). . 610
» di Salsomaggiore 919
Curia Arcivesc., 12 v. Arcivescovado. 672
Cuscinetti a sfere *Fics* 396

D

Dadi (Chiavi per) . . . . *pag.* 395
Dame di Carità (Parrocchia Sa Giulia) 47 c. Regina Margherita 716
» della Divina Provvidenza, Associazione infermi poveri a domicilio, 21 v. Po 697
» d'Onore e di Palazzo delle Corti dei Reali Principi in Torino 551-53
Damigelle Evangel. (Società), 15 via Pio Quinto 745
Dante Alighieri (Società), 24 via Ospedale 800
Davit (Soc. An. Cioccolato, Cacao e Confetti), 153 c. Reg. Margh. . . 1038
Dazio consumo (Soc. An. Coop. Esercenti fuori cinta per la riscossione), 22 v. Monte di Pietà . 1044
» Direzione (Uffici), 6 v. Bellezia . 611
» (Tariffe) 242-45
Decesso (Norme e Tariffe dichiarazioni di) 246
Decoratori d'appartamenti . . 313, 531
Decorazioni artistiche 901
» Ordini equestri 902
Decoupoir, modelli, stampi (fabbr.). 337
Deficienti (Istit. Medico-Pedagogico pei), 22 v. Villa Regina . . . 716
Delegati alla Federaz. degli Asili Inf. Suburbani, 55 v. Po 738
» della Congregaz. di Carità. . . 703
» di Benefic. delle Opere Pie di S. Paolo, 32 v. Monte di Pietà . 705
» di Pubblica Sicur. (Questura) . 626
Delegazione del Tesoro per Sezione R. Tesor. Prov., 5 v. Gio. Prati 641
» per la ricerca della Fillossera e della Diaspis pentagona . . 634
Delegazioni e Commissariati di P. S. 627
Demanio (Amministraz. Canali) . . 639
» (Uffizio), 25 v. Garibaldi 643
Democratica Nazionale (Lega), 7 v. S. Dalmazzo 735
Dentaria (Scuola di meccanica), 3 v. Garibaldi . . . . *pag* [illegible]
Dentisti Articoli (per) . . . . . . [illegible]
» Chirurghi . . . . [illegible]
» Meccanici . . . . [illegible]
» Medici-Chirurghi . . . . [illegible]
Depositi Automobili. . . . . [illegible]
» macchine . . . . [illegible]
» e Prestiti (Cassa Operaia di B. Parco. . . . . [illegible]
Deposito Lievito . . . . [illegible]
» Sale e Tabacchi (Magazzino) c. Vinzaglio (Dock) . . . . . [illegible]
Depuratori dicrostanti 410
» per acqua ed olii. . . . . . . [illegible]
Deputati dei Collegi di Torino e Provincia . . . . [illegible]
» di altri Collegi resid. Torino . . [illegible]
» di vigilanza delle Scuole Municipali elementari 833
» (Presidenza della Camera dei) . [illegible]
» provinciali . . . . [illegible]
Deputazione di borsa. . . . . . . [illegible]
» Provinciale, 9 p. Castello . . . [illegible]
» (Regia) di Storia Patria, 12 p. Castello . . . . [illegible]
Derelitti (Casa benefica pei giovani), v. Principi d'Acaja e 15 v. Susa Sez. femminile, 30 v. Vassalli Eandi 730
Dermosifilopatica (Clinica), 40 v. S. Chiara. . . . . [illegible]
Destrina (Deposito) 366
Detersiva (Acqua per bucato a freddo) [illegible]
Deutsche Gesellschaft (Circolo Germanico), 59 v. Assietta . . . 963
Diaconesse (Casa Ital.) 31 v. Berthollet 746
Diaconia Valdese, 15 v. Pio Quinto. 745
Diamanti per vetrai (taglia-vetri) . . 316
Diaspis pentagona (Delegazione per la ricerca della Fillossera e della) 634
Diatto (Off. già Frat.), 10 v. Moncalieri [illegible]
» (Soc. Operai Stabilimento), 4 via Superga 769
Dichiaraz. di cittadinanza (Tasse per) 606
» di decessi (Norme per) 246
» di nascita (Norme per) 245
Dicrostanti (Depuratori). 410
Didattica (Giornali di) 933
Difesa dei Fanciulli (Comitato per la), 16 v. Corte d'Appello . . . . [illegible]
Diffusione della buona Stampa (Società Anonima Internazionale) 176 c. Regina Margherita. . . 1025
Dignità e Ordini cavallereschi. . . [illegible]
Digrassatori, Tintori e Soppress. . [illegible]
Dilettanti Cacciatori (Unione), 13 Porta Palatina. 946
» Fotografi (Unione), 29 v. Lagrange 942
Dinamite e polvere da caccia . . . 363
Dinamo (Carboni per). 388

Dintorni di Torino . . . . . . *pag.* 195
Dipendenti dal Municipio (Società di Prev. Economica fra i), 33 via Porta Palatina 758
Direttore Gen. Scuole Municipali . 833
Direttori Scuole Municipali 833
» d'Orchestra. 867
Direzione Centrale Torinese delle Opere Sociali Cattoliche, 31 via XX Settembre 678
Direzioni Civili (vedi Uffici Civili) 625
» Archivi Piemontesi, 12 p. Castello 636
» Canali Consortili di Lucento, 19 v. Porta Palatina 1036
» Soc. Antiduellistica giovanile, 2 p. Cavour 783
» Costruz. telegraf. e telefoniche, 7 v. Campana 975
» Esercizio compartim. Ferrovie dello Stato (Stazione P. N. . . 976
» Locale Poste, 10 v. Princ. Amed. 971
» Locale Telegrafi, p. Carlo Alb. 972
» Lotto (Compartim.), 31 v. Cernaia 646
» Opere Pie di S. Paolo, 32 via Monte di Pietà 990
» Provinciale Real Casa. 550
» » Tiro a segno 635
» Scuole Municipali (Centrale), 1 v. Corte d'Appello 833
» Servizi Municipali 605
» Superiore Poste e Servizi Elettrici, 33 v. Maria Vittoria . . 969
Direzioni Militari (vedi Uffici e Stab. Militari). 648
» Artiglieria, 36 v. Stampatori . . 649
» Artiglieria dell'Arsenale di Costr., 3 p. Borgo Dora 650
» Commissariato militare del 1° Corpo d'Armata, 13 v. Amedeo Avogadro 652
» Genio militare, 7 v. S. Francesco da Paola 651
» Magazz. Centrale militare, 11 via Ottavio Revel 652
» Officina di Costruzione d'artiglieria, 24 via Arsenale . . . 649
» Sanità Militare, via Accademia Albertina (Ospedale Militare) . 653
» Superiore di Esperienze d'Artiglieria, 6 corso Oporto . . . 650
Dischi (per fonografi, grammofoni, ecc.) 390
Disegnatori e **Disegnatrici**. . . . 902
» e Computisti aggiunti del Catasto (Assoc.), 11 v. Zecca . . 758
» Incisori litografi 334
Disegno e Calligrafia (Maestri) . . . 863
» (Oggetti per) Fabbric.. 336
» (Scuole serali Municip.). . . . 831
Disgrassatori tintori e soppress. . . 296
Disinfettanti 362
Disinfezione (Apparecchi) 401
» (Servizio Municipale) 610
Dispensari per lattanti (Uff. Munic. d'Igiene) . . . . *pag.* 695
Dispensario per Lattanti (Istituto Ostetrico-Ginecol.), 14 p. Cavour 695
» Celtico, 26 v. Baretti 693
» » (Sezioni del) 694
Distillerie catrame, liquori, vinacce. 498
Distretti e Comitati Beneficenza della Congregazione di Carità . . 703-04
» Municip. Medici beneficenza . 616-21
» » Ostetrici » 621-22
» » Vigilanza Scuole Elementari 833-42
Distretto Militare, 12 v. Carmine . . 648
» Postale (Elenco dei confini) . . 198
Distribuzione a domicilio corrispondenze postali (orario) 198
biglietti di viaggio (Agenzia ferr.) 444
Divina Provvidenza (Dame della) per assistenza a domicilio malati poveri, 21 v. Po 697
» » (Piccola Casa) 14 v. Cottolengo 685
Divisione Militare (Comando 1a), 13 v. Amedeo Avogadro 648
» » (Ospedale Principale della), 13 v. Accademia Albertina . . 653
» » (Sezione di Comissariato), 13 v. Amedeo Avogadro . . 652
Divisioni Mandamentali della città 2
Divisori fissi per calcolo interessi . . 258
Doccie (Bagni popolari munic. a) . 749
Docks (Descrizione) 184
» (Magazz. gen.), sede: 31 v. Nizza 1005
» Piemontesi (Soc. Generale dei), v. Ludovico Muratori. 1005
Dogana (Agenzie) 446
» di Torino, 31 v. Cernaia . . . 644
» (Ufficiali di) 644
Doganale (Carovana), 29 v. Cernaia . 1056
Domenica dei Fanciulli (La) 929, 932
Donazione (Tasse di) 259-60
Dottoresse medicina e chirurgia . 918
Drapperie e Lanerie 286-87, 536
Droghe e Coloniali 364
» zolfo, ecc. (Macinazione). . . . 364
Drogherie e Erbe medicinali. . . . 365
Droghieri 367-70, 531
» (Società), 7-9 v. Basilica . . 1055
Duello (Lega Ital. contro il) 782

E

Ebanisti e Stipettai . . . . . *pag.* 342
» (Soc. Mastri), 5 vic. Santa Maria 768
Ecclesiastici
» (Gerarchia) 672
» Parroci città e territorio . . . 674
» (Rettori Istituti princ.) 676
» Seminario Metropolitano . . 675-76
» (Società di Previdenza e M. S. tra gli), 12 v. Arcivescovado . 678

Economato generale Benefizi vacanti, 48 v. Ospedale . . . . . *pag.* 637
» (Sub) benefizi vacanti. 658
» (Ufficio V al Municipio) 697
Economia Politica (Laboratorio di), 18 v. Po 810
Eden (Soc. An. Stabilimenti), 40 via Bogino e 44 bis c. Vitt. Em. II 1040
Edicole di giornali 321
Edifizi principali (Descrizione) . . . 183
» Religiosi (Descrizione) 187
Edilizia Piemontese (Soc. coop. per abitaz.), 62 v. Venti Settembre 780
Editori-Librai 320
Educatorio femminile della Provvidenza, 25 v. Venti Sett 857
» Duchessa Isabella, barr. Francia 858
» S. Anna, 20 v. della Consolata . 706
» Sordo-Mute e Sordo-Muti poveri, 73 strad. di Francia 712
» Sordo-Muti, 12 v. Assarotti . . 712
Educatrici d'Infanzia, Galleria Naz. scala *E* 759
Educazione correttiva dei minorenni (Società Reale per l'), 3 v. Arcivescovado 729
» Femminie (Istituti) 860
» fis. per oper. (scuola) 11 v. Magenta 945
» Maschile (Istituti) 860
Effetti e recapiti di commer. (Tasse sugli) 262
Elastici (Cementi). 354
» e molle per mobili (Fabbr.) . . 383
» per paglericci 383
» (Tessuti) 288
Elemosinieri della Congregazione di Carità 703-05
» Op. Pie S. Paolo 705
Elettori (Commiss. Comunale per la revisione delle Liste degli) . . 623
» (Commiss. Prov. Elettorale) . . 631
Elettrica (Apparecchi per luce) . . 404
» (Bagni di luce) 923
Elettriche (Cucine) 359
» (Lampade) 388
» Linee (per tranvie) 239-41
» (Macchine) 388
» (Segherie) 345
» (Vetture automobili). 417
Elettrici (Accumulatori) 389
» (Apparati) 386
» Automobili (Soc. Torinese), 46 c. Regina Margherita 1011
» (Cavi) 389
» (Conduttori) 389
» (Contatori) 404
» (Impianti) 387
» Impianti (Rappr. e Commiss.) . 439
» e Telefonici (Apparati) 386
» Motori 388

Elettricisti . . . . *pa*
Elettricità (Accumulat., macchine mater.) . . . .
» Alta Italia (Soc. Anonima), 21 v. Arsenale. . . . .
» (Gas, igiene (Società Rodellon Ainardi, Facetti), 17 v. S. Chia
» Linee tranviarie . . . . . .
» Luce elettrica (Apparecchi per
» (Soc. An. Piemont.), 9 v. Bogin
» (Soc. Ital. d'Applicazioni elettr. 10 v. Arcivescovado . . . .
Elettrico (Materiale) . . . . . .
Elettromagnetici (Selettori) . . .
Elettrotecnica (Associazione) . .
» (Ingegneri applicati alla) . .
» (Scuola Popolare) 128 c. Regin Margherita . . . .
» (Studi) . . . .
Elettroterapia . . . .
» (Gabinetto per) . . . .
Elezioni (Commissione comunale p revisione delle liste elett.) .
» (Commiss. provinc. per le) .
» (Ufficio XI al Municipio) . .
Eliografia . . . .
Eliografiche (Carte) . . . . .
Eliografici (Laboratorii) . . . .
Eliotipia . . . .
Emigrazione (Agenzie d') . . . .
» (Comitato Comun. per l') . .
» (Commiss. arbitrale per l') .
» (Opera di Assistenza per l') .
Emporii gastronomici . . . . .
Enofilo-Subalp (Circ.), 4 v. Stampator
Enologia e Viticoltura (Commission Prov.), 6 v. Arcivescovado . .
Enologici-Chimici (Laboratorii)
Enologico-Agr. (Museo), 4 v. Stampato
» (Prodotti per uso) . . . . .
Eporediese (Soc. Idro-Elettrica), c. Vinzaglio . . . .
Equina (Carne) . . . .
» (Monta), 48 v. Principi d'Acaj
Equitazione (Scuole di). . . . .
Erariale (R. Avvocatura) 7 cors Francia . . . .
Erbacei, Agrumi, Frutta, ecc. . .
Erbe medicinali e Drogherie. . .
Ercole Bianchi e C. (Soc. Anonim Grandi Magazzini), 4 v. Viotti
Eredi Lombardi (Istituzione), 16 via S. Dalmazzo . . . .
Eremo (Descrizione). . . . . . .
Ergastolo (Casa di pena), 127 v. Orme
» (Commiss. Visitatrici) . . . .
Eridanea (Soc.), 27-29 v. XX Sett.
Ernie (Cinti per) . . . .
Esami microscopici e batteriologi municipali . . . .
Esattori e Commissionari . . . .

ria Comun., 18 v. Ospedale . 642
ionisti (Unione), 14 v. dei Mille 944
nti Comm. ed Industr. Borgo Barriera S. Paolo e Cenisia 1055
mm. ed Ind. Borgo S. Salvario. 8 v. Madama Cristina 1053
onfederaz.) 27 v. Maria Vittoria 1054
oghieri (Soc.), 7-9 v. Basilica 1055
Commercianti (Unione gener.), 7 v. Maria Vittoria 1053
Negozianti fuori cinta 526
ori cinta (Società anon. per riscossione tassa Dazio Cons.), 2 v. Monte di Pietà. 1044
Assoc. fra Proprietari) Arti Grafiche ed affini, 17 p. Statuto. . 1051
ito ed Armata (Assoc. preghiere per) 677
ocietà L'), 4 v. Alfieri. . . . 765
izio Dazio (Tariffe). 242
l Compartim. Ferrovie dello Stato (Staz. P. N. Lato partenze) 976
errovia Torino - Ciriè - Lanzo, 13 v. al Ponte Mosca 982
err. Torino-Rivoli, p. Statuto. 982
Teatro Vitt. Em. II (Soc. per) . 1040
Esp**ienze** d'Artigl. (Direz. Sup.), 6 c. Oporto 650
Esp**lodenti** e Prodotti chimici (Società Anon. di), 3 p. Bodoni. . 1031
Esp**losivi** 363
Esplo**sivo « Cheddite »** (Soc. Franco Italiana), 6 v. P. Micca. . . . 1029
Esp**ortatori** Automobili 416
Esp**ortazioni ed importazioni** . . 444
Esp**osizione** Intern. 1911 (Comitato), 2 v. Po 624
» Permanente di macchine, ecc. 405
» (Ufficio Rappresentanza) . . . 443
Esp**osti** (Ospizio Provinciale per gli) v. Cabotto, barr. Orbassano 630, 703
Esse**nze ed estr. per Conf. e liquoristi** 485
Esti**ntori** per incendi 386
Esti**nzione** incendi (Stazione di guardia per). 614
Estr**atti** di carne 503
» e essenze per confettieri e liquoristi 485
» riassunti di condizioni e tariffe delle Ferrovie dello Stato . . 226
Eti**chette e sacchetti** in carta . . 327
Eva**ngelica** (Chiesa Valdese), 23 corso Vitt. Em. II 679
» (Chiesa Cristiana Battista), via Passalacqua 679
Exc**elgrafia** (Soc.), 4 v. Barbaroux 1041
Exc**elsior** (Soc. Sportiva), 12 *bis* via Saluzzo 956

F

Fabbre e Gagliardi (Soc. Anonima Autom.), 62-64 c. Re Umb. *pag.* 1012
Fabbri-Ferrai 420-22, 532
» (Macchinario speciale per) . . 420
» Società di M. S. Mastri), 21 corso Vitt. Em. II 769
Fabbrica e **Fabbriche** (vedi **Società Indust.**).
Fabbricati (Commiss. Appello circa Imposte) 641
Facchini pubblici (Tariffe) 253
Facoltà di Giurisprud. (Università). 809
» di Filosofia e Lettere (Id.). 809-12
» di Medic. e Chirurgia (Id.) . 810
» di Scienze Fisiche Matematiche e Naturali (Università) . . . 808
» Legale pontificia (Seminario) . 676
» Teologica (Seminario). 675
Falegnami 345, 532
» (Forniture per) 349
» (Soc. di M. S. Mastri), 5 vicolo Santa Maria 768
Famigli e cuochi (Unione fra), 3 piazza Vittorio Emanuele I 768
Famiglia e Previdenza (Società), 21 v. Carlo Alberto 781
» di S. Pietro, 66 v. S. Chiara . 717
» per giovani Operai (Casa), 2 p. Santa Giulia 710
Famiglia Reale (Cronologia) 547-48
» » (Ritratti) 549
» (Stati di) Tassa 606
Famiglie (Le) d'Operaie, 7 via Orfane. 706
» Nobili piemontesi residenti in Torino 564-98
» Nobili (altre) resid. in Torino . 599
Fanali da Carrozze e Automobili (Fabbricanti). 336
Fanciulle traviate (Ritiro per), 22 via Cottolengo 706
Fanciulli deficienti (Istituto Medico Pedagogico Torinese pei), 22 via Villa della Regina 716
» (Comitato di difesa dei), 16 via Corte d'Appello 730
» poveri (Colonie alpine per), 19 via dei Mille 748
Fanciulli (*La Domenica dei*) giornale 932
Fanghi (Cura dei). 923
Fantasia (Lavori in) 306
Farine, Granaglie (Negoz.) 517-18, 533, 538
» Paste da minestra e Civaie 518-19, 538
» » (Rappr. e Commiss.) . . . 438
Farmaceutica profess. piemontese (Assoc.), 23 v. Maria Vittoria . 1055
» Torinese (Soc, Anon.), 3 v. Maria Vittoria 1031
Farmaceutici (Prodotti chimici e) 361
Farmacia Centrale Militare, 11 corso Siccardi. . . . .

Farmacia (Scuola), 4 v. Acc. Albert. *p.* 809
» (Società), 23 v. Maria Vittoria . . 801
Farmacie e farmacisti 532, 920
Farmacisti Chimici, laureati e diplomati non proprietari (Ass.), gall. Nazionale, scala *D* . . . 801
» Omeopatici. 922
Farmacologia e Materia Medica (Istituto di), 30 c. Raffaello . . . 811
Fatti notevoli 1909 nella Città . . . 3-5
Fattorini addetti Stazioni ferroviarie (Soc. Anon. Cooper. Fratellanza), 7 via S. Secondo 774
» di banca e commercio (Società di M. S.), 1 v. S. Teresa . . . 767
» diurni e notturni (Servizio di Assistenza Pubbl. e Vigilanza), 16 v. S. Dalmazzo 776
Fecole (Industria delle) 364
Fecolerie Italiane riunite (Soc. An.), 2 v. Papacino 1029
Fédération Intern. Sociétés d'Aviron, 2 v. Papacino 950
» Intern. des Etudiants « Corda Fratres » 956
Federazione Agricola Torinese, 5 c. Oporto 778
» Asili Inf. Sub., 55 v. Po 738
» Industriale Piemont., 17 piazza Statuto 1045
» Lavor. del Libro, 12 c. Siccardi . 775
» Istituzioni di Beneficenza (fra le) 705
» Italiana Liberi Doc. delle Univ. e Istit. Sup. 759
» Lavor. dello Stato, 12 c. Siccardi 758
» Magistrale Piemon., 20 v. Saluzzo 759
» Naz. Impiegati subalterni dello Stato, 1 v. Rossini . . . 757
» » Insegnanti Scuole Medie, 37 c. Valentino 760
» Operaia Piem., 9 viale Stupinigi 1042
» Piemontese delle Opere attività femminile 776
» Piemontese fra Rivend. di Privat., 7 v. Monginevro (barr. S. Paolo) 1054
» Società Scient. e Tecn. di Torino, gall. Nazionale, Scala *A* 798
» Veterani Guerre 1848-70 e ex-Garibaldini, 19 v. Saluzzo . . 762
Federazioni e Confed. vedi **Società**.
Feltri. 382
» isolanti per caldaie 382
» per tettoie 327
Feltro e Paglia (Cappelli) 279
Fenice (Lisciva) 366
Feretri 446
» comuni (Prezzi). 259
» (Impresa Municipale) 446
» (Tariffa ferroviaria per trasporti) 238
Ferrai (vedi **Fabbri-Ferrai**) 420-22, 532
Ferramenta (Costruttori) 420
» (Grossisti) 394, 532
Ferramenta (Negozianti) . . . *pag*
» (Rappres. e Commiss.) . . .
» (Rottami di) . . . .
Ferravecchi (vedi Rigattieri) . .
Ferri da taglio e Coltellinai. . .
» sagomati ed ornati . . . .
Ferriere (Macchine utensili per)
» Piemont. (Soc. An.), 63 v. Casert[illegible]
Ferro (Cancellate). . . . . . .
» (Carrozzelle) . . . .
» (Letti) . . . .
» (Mobili in) . . . .
» (Officine in). . . . . . . 420-[illegible]
» (Pozzi tubolari) . . . .
» (Raccordi ed Accessori per Tub[illegible]
» Smaltato . . . .
» (Tubi e accessori) . . . . .
» (Tubi con vite e manicotto).
» (Zincatura del) . . . .
Ferrovia da Alessandria e Novi Piacenza, 28 v. S. Dalmazz[illegible]
» Centrale e Tranvie del Canavese, 17 v. S. Dalmazzo . .
» Funicolare Monte dei Cappucci[illegible]
» Mantova-Modena . . . . . .
» Santhià-Biella, 17 v. S. Dalmaz[illegible]
» Sempione (Ufficio govern. di sorveglianza per la costruz. della Staz. P. N. presso Direz. Comp[illegible]
Superga sistema Agudio, 1[illegible] c. Regina Margherita . . . .
» Torino-Ciriè-Lanzo, 13 v. Pont[illegible] Mosca. . . . .
» Torino-Piner., 17 v. S. Dalmazzo
» Torino-Rivoli, p. Statuto .
» Vallesessera-Grignasco-Coggiol[illegible] 6 v. Barbaroux . . . . . .
Ferrovie dello Stato:
Norme e Tariffe ferrov . . .
Consiglio d'Amministrazione .
Direzione Compartim., Staz. P. N. (lato part.) . . . .
Divisione I[a], Movimento e Traffico, Staz. P. N. (lato part.)
Sezione di Torino I, Staz. P. N.
» » II, »
Capi Stazione e Gestione . .
Divisione II[a], Trazione e Materiale, Staz. P. N. (lato arr.).
Sezione della Trazione e Materiale (padigl. sud-ovest .
Divisione III[a], Mantenimento e Sorvegl., Staz. P. N. (lato arr.)
Sezione Torino Centro, 12 via Nizza . . . .
Sezione Torino Nord, P. Susa
Ufficio di Ragioneria e Cassa, Staz. P. N. (lato arr.) . . .
» legale, 11 c. Re Umberto .
» sanitario, Staz. P. N. . . .
Servizio Centrale I - Istituto sperimentale, 17 v. Sacchi . .

F[illegible]ovie dello Stato:
[illegible]ervizio Centrale VI-Ufficio Economato, 24 v. Governolo *pag.* 979
Ispezioni di Riparto e Magazz. 979
Magazzino approvig. P. N., 19 v. Sacchi 979
Magazz. approvvig. già Economato, 40 v. Nizza . . . 979
Magazzino stampe, 40 v. Nizza 979
Magazzino approvvig. Officine Nuove, 73 v. Pr. d'Acaja 981
Magazzino Armamento, 7 via Romagnosi 980
[illegible]ervizio Centrale VIII - Controllo prodotti P.V., 48 c. Re Umberto 980
Divis. Contr. prodotti (Stralcio), 38 v. Sacchi. 980
[illegible]ervizio Centrale X – Ufficio collaudo Mater. rotab., Staz. P.N. 980
[illegible]ommiss. compartim. del traffico 981
[illegible]ffic. princ. 73 v. Pr. d'Acaiá . . 981
[illegible]ervizio VIII - Ufficio Stralcio (Circ. Torino), 38 v. Sacchi. 980
[illegible]ervizi accessori d'esercizio concessi ai privati nelle staz. di Torino 981
Ministero Lavori Pubbl. (Ufficio spec. Ferrov.) Circ. d'ispez. di Torino, 4 v. S. Secondo . . 981
Ufficio per la Sorvegl. Ferr. del Sempione, Staz. P. N. lato partenze 981
Agenzia Distr. biglietti) . . . 444
Agenzie Trasporti) 445
(Commissione munic. per le) . . 623
(Stazioni). 184
Economiche e Tranvie (Società Torin.), 114 c. Reg. Margh. . . . 239
Materiale fisso e mob. per) . . 396
Portatili 396
Scali per spediz. ed arrivi merci grande veloc., 9 v. Sacchi . . . 253
Scali per spediz. ed arrivi merci picc. veloc., 10 v. Nizza 253
Tariffa differenziale *A* per i viaggi ferroviari per le percorrenze superiori a 150 Km. . . 230
Tariffe pei colli a G. V.. . . . 237
» per abbonamenti speciali ai biglietti ferroviari. . . . 230-235
Fe[illegible]ovieri (Coop. di cons. fra), 11 viale Stupinigi 1043
(Sindacato Operai), 12 c. Siccardi 773
Fe[illegible]e (Illuminazione e addobbi per) 405
(Lega per il riposo nelle), 8 via S. Teresa 734
(Palloni aereostatici e globi) . 332
(Pia opera della Santificaz. delle) 734
F[illegible]miferi. 363
F[illegible] A. T. (Fabb. Ital. Autom.), 30-35 c. Dante. 1009
Fi[illegible]-Alberti-Storero (Garages riuniti), 16 c. Massimo d'Azeglio. 1012
Fics (Fabb. cuscinetti a sfere), 7 via Venti Settembre . . . . *pag.* 1017
Fides (Fabb. Autom.), v. Monginevro (barr. S. Paolo) 1010
Fides pro matre (Unione ostetr.), 6 p. Carignano 751
Fieno vedi **Foraggi** 450
Figli dei Militari (Istituto Nazionale Umberto I per) 857
Figlie dei carcerati (Assoc. Naz. di soccorso per le), 29 v. Lagrange 732
» Militari (Istituto Nazionale), 25 v. Figlie dei Militari 856
» Pentite (Ritiro per le), 22 via Cottolengo 706
Figurinai e oggetti gesso e carta pesta 305
Filantropia, Beneficenza e Società Cooperat. di Previdenza. . . 680
Filarmonica (Acc.), 5 p. S. Carlo 181, 941
» e Mandolinistica (Circolo), 28 v. Maria Vittoria. 963
» *La Torino* (Soc.), 55 v. S. Donato 964
» Torinese (Soc.), 149 v. Nizza . 753
Filati di cotone (torcitura) 288
» di juta e tessuti 289
» di lana e cotone 289
» di lino e canapa 289
» di seta 267
» e tessuti (Rappr. e Commiss.) 439-40
» (Soc. An. Croveris E., per Candeggio), 6 v. Barbaroux . . . 1022
Filatoi seta 267
Filatura e tessitura lana e cotone . . 289
» » (Forniture meccaniche per) 409
Filetti di cotone (strofinacci). . . . 289
Fili cubetti e lastre in nichel . . . 391
» e Cavi elettrici isolati (Soc.), 7 via Monte Bianco 1009
» metallici (Trafileria) 400
Fillossera (Delegazione per la ricerca della Diaspis pentagona e della) 634
» (Commissione prov. pei provved. contro la) 634
Films e macchine per Cinematografi 485
» (Soc. ital. Cinematografica S. I. C. per fabbric.), 5 v. Scuole . . . 1041
Filodrammatica (Un.), 30 v. dei Fiori 945
Filologico (Circolo), 24 v. Ospedale. 848
Filosofia e Lett. (Facoltà dell'Un.) . 812
Finanza (Comando Guardie di), 31 via Cernaia 644
» (Giornali di) 933
» (Intendenza di), 6 v. Bogino. 639
» (Ispez. degli Uffici tecnici di), 33 c. Siccardi 640
» (Ufficio tecnico di), 11 v. Goito . 641
Finanziaria Industr. Torinese (Soc. Anon.), 17 via Arsenale . . . 1032
Fino Carlo e Silvio (Soc. An.) Fabbrica colle, concimi ecc., 15 via Consolata 1028
Finti colli, polsini, cravatte e camicie. 293
Fioraie e Fiorai. 319

Fiori artificiali e Piume. . . . *pag.* 320
» naturali (Vedi Fioraie) 319
F. I. R. I. (Fabb. Ital. recip. Inesplodibili), Tetti Varrò 1018
Fisico (Istituto), 1 v. Esposizione . 812
Fisiologia (Istituto), 30 c. Raffaello 811
Fitopatologia (Labor. di), 8 v. Parini 817
Flauto (Professori di) 867
Floricoltori 319
Fogli di stagno per cioccolatieri e confettieri. 500
Foglie di granoturco 385
Fognatura (Tubazioni grès per). . 355
Fonderia e **Fonderie** (Vedi Società Industriali).
Fonderie 393
» Artistiche. 393
» Caratteri da stampa. 383
» (Crogiuoli per) 365
» Ghise 399
» (Impianti completi d 394
» (Macchine per) 394
Fondi del Piemonte (Associazione Conduttori di), 1 via Siccardi. 1052
» (Conduttori) 530
» **pubblici** (Cambisti e Negoz. in 267
Fondiaria (La) Compagnia Assicur., 15 v. Pietro Micca 429
Fonografi 390
» (Cilindri per) 390
» (Dischi per) 390
Fontanieri, Lattonieri e Gasisti. . 404
» (Unione Principali), 4 *bis* via Ospedale 766
» (Utensili per) 404
Foot-ball Società 955
Foraggi e viveri (Imprese) 450
Forestale (Comitato Provinciale) . 634
» (Ispez. Provinc.), 8 v. Cavour . 634
Forestieri (Società per l'industria del movimento dei), 44 v. Cernaia . 962
Forgie 423
Foriere della Real Corte 323
Formaggi (Negozianti) 513, 532
Formatori e Fabbric. pietre e marmi naturali e artificiali 352
Forme e Gambali per Calzolai . . 342
Formelle (Motte), Legna e Carboni 349
Fornaci da laterizi 352
» riunite (Soc. An.), 6 v. Pietro Micca 1032
Fornai e Panettieri 519-22, 537
» » (Soc. fra), 14 v. Stampatori 771
Fornara e C. (Soc. An.), Tele e funi metalliche, 43 v. Garibaldi . . 1017
Fornelli a gas 359
Forni di castagnacci 511
» (Costruzione) 359
» elettrici Stassano (Soc.), 108 via Circonvallazione 1018
» (Società proprietari di), 14 via Stampatori 771

Forniture Astucciari . . . . . *pag*
» Automobili . . . .
» ed accessori per aviazione . .
» Calzolai . . . .
» Carrozzerie Automobili . . . .
» Dentisti . . . .
» Falegnami . . . .
» Filatura da lana e cotone. . .
» Fotografie . . . .
» Industriali . . . .
» Legatori libri . . . .
» Litografie . . . .
» Macchine. . . . .
» Meccaniche tecnico-industr. . .
» Militari . . . .
» Modiste . . . .
» Orologiai . . . .
» Pianoforti . . . .
» Sarti e Sarte . . . .
» Sellai, ecc. . . . .
» Tessitura da lana e cotone . .
» Tipografie . . . .
» Valigiai . . . .
» Velocipedi . . . .
Forno Crematorio (Tariffa) . . . .
» per la cottura dei bozzoli. . .
Forze idrauliche del Moncenisio (Società), 10 v. Arcivescovado
» » Alto Po (Soc.), 29 c. Oporto.
» **motrici** (Imprese per noleggio)
Fossili carboni, Cokes e refrattari 349,
Fotografia 326,
» (Apparecchi e forniture per). .
» e pittura (Club d'Arte fra cultori di), 4 v. Stampatori . . . . .
» (Prodotti chimici per). . . . .
» (Scuola di), 29 v. Lagrange . .
» Subalpina (Società), 23 v. Maria Vittoria . . . .
» Unione Ital. di M. S.), 2 via Arcivescovado . . . .
» (Unione Dilett.), 29 v. Lagrange
Fotografie . . . .
» (*Passe-partout* e Cartoni per) .
Fotoincisione. . . . .
Fotolitografia . . . .
Fotominiature . . . .
Fototerapia . . . .
Fototipia e Zincotipia . . . . .
Foyer (Le) Pensione-famiglia evangelica per giovanette, 82 corso Vitt. Emanuele . . . .
F. R. A. G. M. A (Soc. An. per Fabbric. Acque Gasose e Miner. artific. Barr. d'Orbassano (in liquid.)
Franchigia ed esenzione dalle tasse postali . . . .
Francobolli per collezioni. . . .
Fratellanza Fattorini Stazioni ferr., 7 v. S. Secondo . . . .
» (La) (Società M. S. fra impiegati pubblici e privati), galleria Nazionale scala *E* . . . .

ellanza Sarti (Soc. Cooperat. Ital.), 9 v. Pietro Micca . *pag.* 1043
Sarti (Soc. Ital.), 9 v. S. Tommaso 1043
res ex advenis, Gall. Nazionale scala *D* 956
ioni e regioni di Torino . . . 174
iatrica Italiana (Soc.), 22 v. Giulio 699
i Westinghouse (Soc.), 60-62 v. Principi d'Acaia. 1016
gitorie e Rosticcerie 510
orifere (macchine) 407
oriferi (Impianti) 385
orifiche Applicazioni (Soc. An.), (Vanchiglietta) 50 str. Circonv. 1017
Applicazioni (Soc. *Krios*), 7 v. Susa 1031
origeni e Motori *Motofrigor* (Soc. An.), v. Virolengo barr. di Lanzo. 1017
te (Fabbricanti). 375
ta candita 503
fresche, secche ed Agrumi 515-17, 533
natori 345
na (Attrezzi da) 345
idrauliche (Fabb. italiana) . . 1016
isti, Stufe e Caloriferi 358
ebri (Trasporti e Pompe) . . . 446
i e tele metalliche (Soc.), 43 via Garibaldi 1017
metalliche 399
icolare di Superga (Ferrovia) . 984
i e casse per imballaggio . . . 315

G

bie e uccelliere (fabbricanti) *pag.* 303
inetti di Magnetismo 927
Pubblici di scritturazione . . . 323
inetto per Elettroterapia (Ospedale S. Giovanni) 681
di Radiografia e Cistoscopia (Ospedale Mauriziano) 681
Medic. legale, 26 v. Michelangelo 811
Patologia speciale chirurgica, 36 v. Ospedale 812
Patologia medica dimostrativa speciale, 36 v. Ospedale . . 812
sler Bedarida e C. (Soc. An.), barr. di Lanzo 1018
(Opera Pia), 9 v. Roma 735
ti (Soc. Zolfi Siciliani), 7 via Assietta 1027
eria di Quadri antichi (V. Pinacoteca), 4 v. Accad. delle Scienze 785
di Quadri moderni (V. Museo Civico, Sez. Belle Arti). 784
erie (Descrizione). 183-84
Musei e Biblioteche 784
ttine ed affini (Soc.), 35 v. Mantova 1038
(Fabbricanti di). 500
ches e articoli di caoutchouc . 383
anizzatori 310
anotipia 310
bali e Forme per Calzolai . . 342

Garages (Auto). . . . . *pag.* 418
» (*Alessio* Società An. Automobili), 19 v. Orto Botanico 1012
» Riuniti *Fiat - Alberti - Storero*, 16 c. Massimo d'Azeglio . . . 1012
Garibaldini (ex) e Reduci Patrie Battaglie (Soc.), 33 v. Accad. Albert 763
» e Veterani Guerre 1848 al 1870 (Federazione), 19 v. Saluzzo . 762
Garze, Merletti e Trine 268
Gas (Acetilene) 360
» (Apparecchi per il) 404
» Benzina 360
» (Compressori d'aria e di) . . . 391
» Contatori. 404
» (Cucine a) 359
» Elettricità Igiene (Soc. Rodellono, Ainardi, Facetti), 17 via S. Chiara 1009
» (Fornelli a). 359
» Illuminaz. pubblica e privata. . 361
» Incandescente (reticelle). . . . 360
» (Motori a) 410
» povero (motori) 410
» (Soc. An. Misuratori e Applicaz acqua e), borgo Vittoria . . 1018
» (Soc. Consumatori), 13 v. Alfieri 1007
» (Soc. Italiana), 12 v. Lagrange . 1007
Gasisti (Chiodi speciali per). . . . 395
» Fontanieri e Lattonieri . . . 402
» Operai ed affini (Soc. coop.), 42 corso Savona 1044
» (Unione Princip.), 4 *bis* v. Ospedale 766
» (Utensili per) 404
Gasose Acque (Ved. Acque Gasose).
Gastronomia (Emporii) 503
Gazzetta del Pop., 12 v. Quattro Marzo 928
» del Popolo della Domenica, 12 via Quattro Marzo. 928
» di Torino, 1 v. S. Anselmo . . 929
» Piemontese (*La Stampa*), 1 via Davide Bertolotti 928
Gelatine e Colla 366
Generala (La), Casa di correz., 641 strad. di Stupinigi. 627
Generi di lusso (Chincaglieri in). . 306
» di Privativa (Commiss. pel conferim. delle rivendite dei) . 640
» » (Spacci) 540, 645-46
Genio Civile (Corpo Reale), 41 c. Principe Oddone 638
» Militare (Comando), 7 via San Francesco da Paola 651
» Militare (Direzione Territoriale), 7 v. S Franc. da Paola 651
» Militare (Comando Scuola d'Applicazione), 2 p. Castello . . . 818
» » Comando (Truppe) 651
» » Scuola d'Applicazione angolo vie Arsenale e Arcivescov. 818
» (Stanziamento Comandi e Regg.) 661
Gentilizi stemmi 333, 564

Gentilizie corone . . . . . . pag. 564
» famiglie 564, 600
Geodesia (Istituto, 17 v. Po 812
Geografia (Insegnanti di) 862
» Istituto di , pal. Università . . 813
Geografiche carte 326
Geologia (Museo di), pal. Carignano. 786
» (Museo di), Valentino . . . 786
Geologica Ital. (Soc.), Roma . . . 799
Geometri (Albo dei) 891
» (Collegio dei), 4 v. Stampatori . 891
» e Agrimensori (Elenco). . . 892-94
Geometria (Professori) 862
» (Utensili di) 336
Gesso raffinato e Scagliola 353
» per Lavagne 332
» (Statuette di carta pesta e) . . 305
Getti in acciaio fuso 391
» in ghisa malleabile. 399
Ghiaccio artificiale (Fabbriche) . . 489
» artif. (Soc. Ital. del), 7 v. Susa. 1031
» (Macchine per fabbricazione di) 489
» naturale (Depositi) 489, 533
Ghisa (Rubinetti e valvole in) . . . 401
» fonderie 399
» malleabile 399
» » getti in 399
» Tubi in). 399
Ghise greggie 398
» lavorate 399
Giappone e China (Importatori dal) 305
Giardini pubblici (Descrizione dei) 182
» (Fiori e piante per) 319, 533
» (Mobili per) 398
Giardinieri e Orticoltori. . . . 319, 533
Gilardini Giovanni (Società Anon.), 18 c. Ponte Mosca 1022
Ginecologia (Ambul. di), 27 v. Bogino 694
» (Clinica di), 14 p. Cavour . . . 810
Ginecologico-Ostetrico (Istituto), 14 p. Cavour 695
» » (Ambulatorio), 14 p. Cavour 694
Ginnasio *Cavour*, 2 v. del Deposito 823
» *Cesare Balbo*, 31 v. Porta Palatina 824
» *Gioberti*, 33 v. dell'Ospedale . . 824
» *Massimo d'Azeglio*, 8 v. Parini . . 823
» *Vittorio Alfieri*, 25 v. Burdin. . 824
» Ricreativo *Genero*, 139 strada di S. Margherita 859
» (Unione Naz. fra profess. prime classi del), 4 v. Melchior Gioia 760
Ginnastica (Maestri di) 868
» Medica (Istituti di) 923
» » (Ambulat. Kinesiterapico) Ospedale S. Giovanni 681
» Palestra (Sezione Club Alpino) 944
» (Soc.), 11 v. Magenta 944
Giocattoli e Trastulli 304
Gioie (Mediatori) 306
Gioiellieri, Orefici, Argentieri . . . 306
» (Opera Pia Gaja dei), 9 v. Roma 735

Giornali (Assoc. postali) pag. 202, 204, 205
» (Corrispondenti di) . . . . 93[illegible]
» diversi . . . . [illegible]
» Didattici e Pedagogici . . . . [illegible]
» Letterat., Arte e Sport . . . . . [illegible]
» Politici quotidiani di Torino . 92[illegible]
» Religiosi . . . . [illegible]
» (Rivenditori di libri e) . . 321, [illegible]
» Scientifici . . . . [illegible]
» Sociali . . . . [illegible]
» (Tariffa postale). . . . 200, 202, [illegible]
» Tecnici, Industriali, Agricoli e Finanziari. . . . . [illegible]
» Trisettimanali . . . . [illegible]
» Umoristici e dialettali . . . . . [illegible]
Giornalismo . . . . [illegible]
» Assoc. Stampa Subalp., 2 v. Monte di Pietà . . . . [illegible]
» Sindacato Giornal. Corrispondenti, gall. Nazionale E . . . [illegible]
Giornalisti Corrispondenti . . . 93[illegible]
Giovane Torino (Unione), 30 v. Bava [illegible]
Giovani Derelitti (Casa benefica pei), ang. v. Princ. d'Acaia e v. Susa; Sez. femm., 30 v. Vassalli Eandi 739
» Operai (Casa-Famiglia per), 2 p. S. Giulia 710
» Operaie (Soc. Patr. e M. S. per le), 14 v. Assarotti. 776
Giudici Conciliatori Cancell. e Serv. Ammin.. 668
» Concil., 10 v. Corte d'Appello. 668
» » (Ufficio XI al Municipio) . 608
» di graduaz. e purgaz. ipoteche [illegible]
Giuliette (Orfanotrofio delle), 20 via della Consolata 706
Giunco (Mobili in). 339
Giunta Municipale 604
» » Riparto Direz. Servizi . . 605
» Provinciale Amministrativa . . [illegible]
» » di Statistica. . . . 635
» Tecnica del Catasto, 12 p. Castello 633
» Vigilanza Biblioteca Univers. . 804
Giunte, Tomaie, Pellami 373
Giuoco del Foot-ball. 955
» del Pallone, angolo corsi Re Umberto e Peschiera . . 956
» » (Sferisterio Spagnuolo), 73 v. Mad. Cristina 956
Giurati (Commissione Circondariale per la formazione delle liste) [illegible]
Giurisprudenza (Facoltà Univers. di) [illegible]
Giustizia (Magistrati ed Uffici). . . 661
Globi in carta per illuminazioni. [illegible]
Glucosio (Deposito) 366
Gomma e Amianto gommato (Soc. An. Scaglione), 18 v. Bogino . 1027
» elastica (Prodotti) . . . . . . [illegible]
» (Timbri in). . . . . [illegible]
» (Tubi di). 400
Gomme per vetture . . . . [illegible]
Grafiche Arti (Soc. *Pietro Cassina*), 103-105 strada Lanzo. . . . . 10[illegible]

Grafiche (Rappr. e Comm.) . . pag. 438
» (Riprod. artistiche) 326
» (Soc. Proprietari Esercenti Arti), 17 p. Statuto 1051
Grafite (Crogiuoli di) 364
» Piombaggine) 364
Grammofoni 390
Granaglie e Farine (Negoz.) . 517-18, 533
» (Rapp. e Commiss.) 438
Granaria Associazione, gall. Nazion. 1056
Gran Magistero Ordine SS. Maurizio e Lazzaro 553
Granoturco (foglie di) 385
Grappa. 489
Grasso da lubrificare 515
Grès (Tubazioni) per fognatura . . 355
Gru scorrevoli e Argani 397
Gruppo bocciofilo del Tiro a Segno, Martinetto. 949
» Sionistico Piemontese, 7 via Sant'Anselmo 744
» Tiratori al volo, Martinetto (Poligono Tiro a Segno) 947
Guantai 372
Guardia Med. diurna e notturna, Palazzo Municipale 622
» Ostetrica perman., 14 p. Cavour. 695
» Ostetr. perman. Osp. Maria Vittoria, 72 v. Cibrario 684
Guardie Daziarie (Corpo delle). . 611-13
» di Città (Questura), 2 v. Ospedale 626
» » (Sezioni e Delegaz.) . . 626-27
» Finanza (Comando Legione), 31 via Cernaia 644
» Municipali (Corpo delle). . 252, 613
» » (Punti fissi) 253
» » (Sezioni). 252
» Notturne (Lombardi V.), 16 via S. Dalmazzo 776
» Urbane (vedi Guardie Munic.) . . 252
Guide pubbl. (Interpreti), Tariffe . . 253
Guipure (Tende) 293

H

Home (Asilo per domestiche e istitutrici), 5 v. Massena . pag 746

I

Idrauliche (Segherie) . . . . pag. 345
Idraulici Impianti e Pneumatici . . 385
Macchinisti) 385
Idroelettrico (Impianto Municipale) 614
Idr[illegible] Fabbrica acque gazose e minerali (Soc. Anon.), 19-21-23 via Giacinto Collegno 1032
Idroterapia 923
Igiene (Apparecchi d'). 401
[illegible]das, Elett. (Soc. Rodellono Ainardi Facetti), 17 v. S. Chiara . 1009
[illegible] (Istituto), 37 v. Bidone 811
[illegible] (Soc. Piemontese di), 16 v. Po. 802
[illegible] Sanità (Uff. Municipale). . . 609

Il Cinematografo (Soc. Gen. Ital. in liquid.), 69 v. Venti Sett. pag. 1041
Illuminazione e addobbi per feste 405
» Elettrica (Apparati) 386
» (Globi in carta per) 332
» pubblica e privata 361
» (Rappr. e Commiss.) 439
» (Soc. Pietro Giovanetti per impianti di), 2 v. Po 1009
Il Momento (giornale), 14 v. Parini 929
Il Venerdì della Contessa (Periodico) 929
Il Vetro (Soc. An.), 4 v. Chisone . 1040
Imballaggio (Carta increspata per) 327
» (Casse e fusti) 315
» (Piombini per) 402
» (Tele, Sacchi, Cordami per) . . 302
Imballatori (Soc. fra Operai), 4 via Barbaroux. 767
Imballo (Trucioli per). 315
Imbalsamatori - Naturalisti. . . . 320
Imbottiture 395
Immacolata Concezione (Istituto), 47 v. Nizza 717
Immagini (Negozianti). 325
Impagliatori sedie 340
Impastatrici (Fabbricanti) 522
Impermeabili e Caoutchouc. . . . 383
» (Copertoni, tele). 383
» (Grasso per lubrificare) 515
» (Tessuti) 290
» Vestiti 383
Impianti Elettrici 387
» » (Rapp. e Commiss.) . . . 439
» Fonderie 394
» Frigoriferi 385
» Idraulici 385
» Segherie 345
» Umidificazione 385
Impiegati (Agenzie di collocamento) 435
» Civili (Associazione Generale), 11 v. Cavour. 755
» Civili (Camera Federale), 11 via Cavour 756
» (Cooperat. Torin. per Case degli). 11 v. Cavour 780
» d'ordine dello Stato (Associaz. Gen. di M. S.), 26 v. Pr. Amedeo 757
» d'ordine dipendenti dal Ministero della Guerra, 5 v. Plana 757
» e Commessi (Soc. Unione fra), 7 via Lagrange 756
» e Segretari. (Associazione fra), 86 c. Vittorio Em. 756
» (Soc. M. S. *La Fratellanza*), gall. Nazionale. 761
» (Soc. Naz. di M. S. fra), Milano . 781
» Strade ferrate Continentali (Soc.), 2 v. Bernardino Galliari. . . . 773
» subalterni dello Stato (Associaz.), 1 v. Rossini 757
Impieghi speciali Municipali. . . 614

Importatori dal Giappone e China *p* 305
» Carboni fossili, cockes e refrattari 349
Importazione Porto di Savona (Associazione per l') 1051
Importazioni ed Esportazioni . . . 444
Imposte dirette (Agenzia), 9 via dei Mille: *succ.* 54 v. Mad. Cristina 642
» (Commissione Comunale) . . . 623
» (Commiss. Prov. d'appello per le) 641
» (Ispezione Prov.), 6 v. Bogino . 642
Impresari e Capi-Mastri costrutt. 355, 527
» teatrali 436
Imprese Feretri 446
» Foraggi e viveri 450
» Governative diverse 450
» Noleggio forze motrici 406
» Pubblicità 323
» Pulizia 360
» Spazzacamini 360
» Teatrali (v. **Impresari teatrali**) 436
» Teatrali (Soc. An. Ital.), galleria Subalpina 1040
» Trasporti a domicilio 445
» Trasporti e Pompe funebri . . 446
» Trasporti materiali 444, 533
» Trasporti materiali da costruz. 444
» Vendite pubbliche 433
Inaffiatrici e spazzatrici stradali . 406
Incandescente a Gaz 360
Incartatori in metalli 395
Incendi (Compagnie d'assicurazioni) 428
» (Estintori per) 386
» (Pompe per) 385
» (Staz. di Guardia per estinzione) 614
Incerate (Tele) 383
Inceratori e vernic. di pavimenti . 313
Inchiostro, Ceralacca ed Ostie . . 370
» da stampa (Fabbricanti) 370
Incisori e Disegnatori litografi . . 334
» legno 334
» metalli 334
» musica e stamperie 327
Incoraggiamento alle Belle Arti (Società), 9 v. Bogino 941
Indicatori dei livelli d'acqua nelle caldaie 423
» (Quadri) nelle proprietà private 436
Indice Annunzi speciali (rosa).
» Nominativo (giallo).
Indirizzi (Cartellini) 327
» (Uffizi) 436
Indoratori e inquadratori 311
Indoratura metalli 310
Industria Meccanica (Associazione), 17 p. Statuto 1052
» (Museo della Sez. d'Arte applicata all'), 1 v. Gaud. Ferrari . 784
» (Museo dell'). (V. Politecnico) . 786
» Nazionale (Società Promotrice), 26 v. Monte di Pietà 1046
» Subalpina (Galleria dell') . . . 183

Industriali (Agenzie d'affari) . *pag.* [illegible]
» Commerc. ed Eserc. (Unione), 18 v. Madama Cristina . . . . [illegible]
Industriali e Artisti (Soc. L'*Unione*) 7 via Finanze . . . . [illegible]
» e Commerciali (Sigle di Società
» e Commercianti (Assoc. Gen. fra), Gall. Naz. scala *D-F* . . . . . [illegible]
» Esercenti e Comm. Barr. S. Paolo [illegible]
» Grossisti e Commerc. in Manif. e Filati (Circolo commerc. fra) 9 v. Davide Bertolotti . . . . [illegible]
» (Forniture) . . . . [illegible]
» (Forniture tecnico meccan. ed) [illegible]
» fuori cinta . . . . [illegible]
» (Giornali) . . . . [illegible]
» Periti (Ruolo) . . . . [illegible]
» (Studi tecnici ed) 431
» Valsesia (Assoc.), 3 v. Giannone [illegible]
» (Vaseline) . . . . [illegible]
Industrie, Commercio e Arti . . . [illegible]
» Chimiche (Apparecchi per) . . 361
» Chimico-Farmaceutiche e Commercio Coloniali, 17 v. C. Alberto 767
» Metallurg. (Soc. An.) barr. Milano [illegible]
» Tessili (Rappres. e Commiss.) [illegible]
Inesplodibili (Recipienti), Tetti Varrò . . . . 390, [illegible]
Infantile (Osped. Reg. Margherita) [illegible]
Infantili Asili Lattanti, 19 v. Ospedale 736
» » Suburbani, 55 v. Po . [illegible]
» » Urbani, 25 v. Principe Tommaso . . . . [illegible]
» (Istituti) 861
» (Opera Pia Baliatico) 702
Infantia derelicta (Pro) Assoc. Piem., 34 v. Asti 731
Infanzia abbandonata (v. **Ospizio** per gli Esposti).
» (Educatrici d') gall. Nazionale . 759
» (Società *Pro Pueritia* per l') . . 715
Infermieri 697
» (Assoc.), 24 v. S. Massimo . . . [illegible]
Infermi (Scuola assistenza per gli), 24 v. S. Massimo 752
» (Suore vegliatrici) 697
Informazioni commerciali 436
Infortunio sul lavoro (Cassa Consorz. Tranvie e Ferr. econ. contro), 114 c. Regina Margherita . . . 747
» (Cassa Naz. di Assic.), 7 v. Alfieri [illegible]
» sul lavoro (Istituto Medico Torinese per), 16 c. Pr. Oddone . 696
» (Istituzione Nazionale Umberto e Margherita di Savoia per) . 755
» (Patronato per Operai), 5 via San Massimo 746
» (Sindacato Subalpino di Assicurazione), 4 v. Alfieri 746
Ingegneri (Albo degli) 885
» Architetti (Elenco) . . . . . . [illegible]
» (Consiglio d'ordine), gall. Nazionale, Scala A. 885-91

Ingegneri elettrotecnici (Elenco) *pag.* 891
» (Politecnico), Castello del Valent. 813
» (Società), galleria Naz. 799
» (Associazione amichevole fra), Castello Valentino 760
Ingegneria (Studi) 431
Ingrassatori ed Oliatori 410
Iniettori per caldaie 423
Inquadratori e indoratori 311
Insegnamento (Lega d'), 4 via Melchior Gioia 850
» Infant. (Vedi **Infantili**).
» Militare 817
» Primario 833
» Privato 862
» Religioso Cattol. (Sem. Metrop.). 675
» » Israelitico 744
» » Protestante 745
» Secondario 821
» Superiore 803
Insegnanti Aritmet., matematica, geomet., computist. e scienze naturali 863
» Calligrafia 863
» Disegno 863
» Geografia 862
» Lingua Italiana 862
» Lingue Latina e Greca 863
» Lingue straniere 863-65
» Pedagogia 862
» Primari d'Italia (Società *Carlo Pozzi*), vic. Benevello 758
» Privati, Istituti e Convitti . 844, 862
» Scienze naturali 863
» Scuole Medie sezione di Torino (Federaz. Naz.), 37 c. Valentino 760
» Scuole Municipali 833
» (Soc. M. S. ed istruz.), 11 v. Goito 759
» Stenografia 865
» Storia 862
» (U. M. N. Sez. femm.), gall. Nazionale scala *E* 759
Insegne (Fabbricanti) 312
» in cristallo (Fabbricanti) . . . 312
Instituti chirurg.-ortop. special. . 919-20
Intagliatori e Scultori in legno . 335
Intendenza di Finanza, 6 v. Bogino 639
Interesse composto (Tabella dell') . 258
Interessi semplici (Divis. fissi per calcolo degli) 258
» semplici (Moltiplicandi fissi per calcolo degli) 258
Internazionale (Collegio Conv.), 55 v. Saluzzo 844
Internazionali (Trasporti) 444
Interpreti (Elenco) 899
» (Guide pubbliche), Tariffe . . . 253
Interratori fosse 248
Invenzioni e Privative (Brevetti) . . 428
Ipoteche (Conserv.), 25 v. Garibaldi . 642
» (Giudici di purgazione e conservazione d') 666

Isolanti (Feltro) per caldaie . *pag* 382
» (Materiale) 388
Ispettorato del Lavoro, 19 v. Colli 746
» Ferrovie (v. **Ministero** Lavori Pubblici), 4 v. S. Secondo . . 981
Ispettori Monumenti d'Antichità . 637
» Scolastici (v. Ufficio scolastico provinciale) 626
Ispettrici Scuole Municip. element. 833
Ispezione Compartimento Catasto, 33 c. Siccardi 632
» » (Ufficio del 1° Circ.), 11 via della Zecca 632
» delle Poste e dei Telegrafi, 10 via Principe Amedeo 970
» Forestale, 8 v. Cavour 634
» Provinc. Imposte, 6 via Bogino 642
» Tasse sugli affari, 25 v. Garibaldi 642
» Uffici tecnici di Finanza, 11 v. Goito 641
Israelitiche istituzioni 679, 743
Israelitico Asilo infantile 744
» Cimitero 194, 247
» Culto e Tempio 192, 679
Istituti Beneficenza 680
» Chirurgici, Ortopedici, Special. 922
» Convitti ed Insegnanti privati . 844
» Credito e Risparmio 986
» Ecclesiastici (Rettori) 676
» Educazione femminile 860
» Educazione maschile 860
» Filantropia 680
» Infantili 861
» Istruzione (V. **Insegnamento**).
» Musicali 865
» Opera di S. Paolo 990
» Ospitalieri 680
» Previdenza 680
» Scientifici, Artistici ed Agricoli. 791
» Secondari Fem. (Città di Torino) 829
Istituto Aero-elettroterap. di Torino per malattie polmoni e cuore . 916
» *Albergo di virtù*, 29 v. s. Secondo 709
» *Alessandro Volta*, 13 c. Valentino 845
» *Alfieri-Carrù*, 18 v. Accad. Albert. 858
» Anatomia normale, 52 c. Massimo d'Azeglio 811
» Anat. patol, 15 v. Esposizione . . 811
» Antirabb., 1 v. Corte d'App. . . 688
» Archeologia, 18 v. Po 813
» Artigianelli, 14 c. Palestro . . 710
» » Valdesi, 34 via Berthollet . 745
» Baliatico pro-neonati, 12 c. Siccardi 695
» *Barberis*, 187 v. Nizza 844
» *Bertola*, (Superiore Femm.), 10 v. Po 847
» *Beata Margherita di Savoia*, 6 v. Burdin 845
» *Bobba* M., 49 c. Princ. Oddone . 858
» *Bonafous* a Lucento 712
» *Buon Pastore*, 12 c. Pr. Eugenio 718
» *Caccia*, 20 v. S. Fr. Paola 844

Istituto *Casa Benefica* pei giovani derelitti, 40 via Princ. d'Acaja e 30 v. Vassalli Eandi . . *pag.* 730
» *Casa di Nazaret*, 15 v. Santorre Santarosa 717
» Case popolari (Municipio: Uff. Lavori pubblici) 781
» Cieche, 11 *bis* v. Deposito . . . 711
» Ciechi d'ambo i sessi, 151 v. Nizza 713
» Chimico, 36 v. Bidone 812
» Chimico farmac. e tossicologico, 31 c. Raffaello 812
» *Colonna e Finzi* e Asilo Israelitico, 7 v. S. Anselmo 744
» Contro l'Accattonaggio *Pane quotidiano*, 25 c. Ponte Mosca, 2 corso Napoli 728
» Commer. *M. d'Azeglio*. 11 v. Cavour 846
» Correzione *La Generala*, 641 strad. Stupinigi 627
» Credito Fond. (già Banca Naz.) 986, 988
» Credito per le Cooperative, 9 via Pietro Micca. 1000
» Credito Fondiario Opera Pia San Paolo, 32 v. Monte Pietà . . 990
» *Da Camino*, 35 v. Garibaldi . . 846
» *della Consolata* per le Missioni estere, 514 v. Circonvall. (barr. Francia) 860
» *Dionisio* (Commiss. Ammin. . . 804
» *Don Bosco* (Oratorio S. Franc. di Sales), 32 v. Cottolengo. . . . 709
» *Duchessa Isabella* (Opera del Soccorso), piazz. Barr. di Francia 858
» Educativo industriale R. Albergo di Virtù, 29 v. S. Secondo . . 709
» Farmacologia, 30 c. Raffaello . 811
» Femm. *Provvid.*, 25 v. Venti Sett. 857
» Fisico (Univ.), 1 v. Esposizione 812
» Fisiologia 30 c. Raffaello . 811
» Frenastenici (Deficienti), 22 via Villa della Regina 716
» *G. G. Garnier* (Scuola spec. di Commercio), 22 v. Alfieri . . 845
» Geodesia 17 v. Po 812
» Geografia (di) 813
» Germonio, 19 v. Chieri 845
» *Gesù Bambino* (fuori Barriera Orbassano) 719
» *Giosuè Carducci*, 23 v. Romani, 9 v. Bogino 846
» Giuridico 809
» Igiene, 37 v. Bidone 811
» *Immacolata Concez.*, 47 v. Nizza 717
» Internaz. Ital., 55 v. Saluzzo . . 844
» Italiano di Credito Fondiario, 23 v. Arsenale 988
» Letterario *Margherita di Savoia* (Municipale), v. Davide Bertolotti e 27 c. Siccardi. 839
» *Maria Adelaide* (Rachitici) . . . 713
» *Maria Bobba* (Superiore Femm.), 49 c. Princ. Oddone 858

Istituto *Maria Consolatrice*, fuori Barr. Orbassano . . . . *pag*
» *Maria Laetitia* (Professionale, 29 v. Alfieri e 25 c. Siccardi
» *Margherita di Savoia* (Istituto Letterario con annessa Scuola Complem. paregg.), via Davide Bertolotti e 27 c. Siccardi . .
» Materia medica e farmacologic
» Medicina Leg., 26 v. Michelangel
» Medico-Pedag. Tor. pei fanciull deficienti, 22 v. Villa della Regin
» Medico Torinese per gl'infortun sul lavoro, 16 c. Princ. Oddone
» Missioni della Consolata (barr Francia . . . .
» Musicale della Città di Torin *Giuseppe Verdi* . . . .
» Nazionale per le Biblioteche de soldati, p. Venezia . . . . .
» Nazionale per le Figlie Militar 25 via Figlie dei militari .
» Nazionale *Umberto I*, 1 v. Scuol
» Nazionale *Umberto I* per i Figl dei Militari . . . .
» Omiopatico Italiano, 16 v. Orto Botanico . . . .
» Opere Pie S. Paolo, 32 v. Monte di Pietà 705, 9
» Oratorio della Natività . . . .
» Ostetrico-Ginecologico (R. Univ. 14 piazza Cavour . . . . . .
» *Pane Quotidiano*, 25 corso Ponte Mosca, 2 corso Napoli . . . .
» Parassitologia, 52 v. Nizza. . .
» Patologia gener., 30 c. Raffaello
» Patologia speciale chirurgica, 3 via Ospedale . . . .
» Patologia speciale dimostrativ medica, 36 v. Ospedale . . . .
» Policlinico, 4 v. Matteo Pescator
» *Prinotti Lorenzo* per Sordo-Muti d'ambo i sessi, 73 str. Francia
» Profess. *Maria Laetitia* (Munic. 29 v. Alfieri e 25 c. Siccardi .
» Profess. operaio, 8 c. S. Maurizio
» Provvidenza, 25 v. Venti Sett.
» Psicologia sperimentale ed applicata, 15 v. Po . . . . . .
» Rachitici, 43 c. Firenze . . . .
» Radiologia medica, 29 v. Cavour
» *Ricaldone*, 52 v. Mad. Cristina .
» *Rosine*, 9 v. Rosine . . . . .
» *Sacra Famiglia*, 17 v. S. Donato .
» *San Gius.*, 23 v. S. Franc. da Paola
» Moderno, 4 v. Bern. Galliari . .
» *Santa Casa di Nazaret*, 15-17 via Santorre Santarosa. . . . . .
» *Santa Maria*, 11 v. Pio Quinto .
» *Santo Natale*, 164 str. Francia
» *Supelline*, 22 v. Orfane . . . .
» Scienze giuridico-polit. . . . .

o *Sociale*, 9 v. Arcivescov . *pag.* 845
rdo-Muti, 12 v. Assarotti . . 712
rdo-Muti poveri (Istit. *Lorenzo rinotti*), 73 stradale di Francia 712
. Angeli (Opera pia Lotteri), 1 v. Villa della Regina 707
oria dell'Arte medioevale e moderna (Università) 813
udi Secondari. *Aless. Volta*, 13 Valentino 845
per. femm. *Bertola*, 10 v. Po . 847
per. femm. *Maria Bobba*, 49 Principe Oddone 858
per. Lett. femm., v. Davide Bertolotti e 27 c. Siccardi . . 830
uperiore Professionale di studi femm., 29 v. Alfieri e 25 c. Siccardi 829
ecnico *Germano Sommeiller*, corso Oporto 821
ec. *Mass. D'Azeglio*, 11 v. Cavour 846
zione Nazionale *Umberto e Margherita di Savoia* per gli orfani degli operai morti per infortunio sul lavoro (Comit. prov.) 755
Eredi Lombardi, 16 v. S. Dalmazzo 776
Isti **zioni** Israelitiche di benefic., 12 v. Pio Quinto. 743
Protestanti di benefic., 36 via Berthollet 745
Soc. industriali, commerciali agricole e cooperative 1001
Istr **menti** d'ottica 389
Istr **zione** (Vedi Insegnamento) . . 803
Commissione Consultiva) . . . 833
Vigilanza sull'ademp. obbligo dell') 833
ons. Prov. Scolast. 632
fratellanza (Soc. M. S. ex allievi Casa benef.), 25 v. Bern. Galliari 767
ementare (Commiss. Consult.) 833
Uff. munic. per l') 607
ff. scolastico provinciale. . . 626
Itala (Soc. Aut.), barr. Orbassano . . 1010
Italiana (Soc. Anon. Cartiera), 5 via Valeggio. 1023
Italiana (L') Comp. Anon. Assicuraz., 4 v. Venti Settembre 1006
Italia Reale (L'), giorn., 26 v. Principe Amedeo 928
Italo Francese (Sindacato iniziativa), 24 v. Ospedale. 1046
Italo Russa (Soc. per l'Amianto), 1 via Gio. Prati 1027
Iuta (Cascami di) 290
(Tessuti e filati) 289

J

Jacquard (Leggitura di disegni di tessuti alla) . . . . *pag.* 903
Juventus (Foot-Ball Club). 955

K

Kinesiterapia (Ginn. Medica) *pag.* 923
» (Ambulatorio di), Osped. S. Gio. 681
Krios (Soc. Applic. Frigorifiche), 7 via Susa 1031

L

La Balnearia (Soc. Anon. Coop. fra Impieg. e Prof.), 11 v. Cavour *p.* 747
Labor, Virtus, Charitas, Società per gli Asili Notturni, 123 v. Ormea 726
Laboratori Analisi chimica 498
» Chimico-Enol.-Industr. 498
» Eliografici 325
» Orlatura scarpe. 382
» Pieghettatura 276
» Scientifici *A. Mosso* (Monte Rosa) 811
» SS. Angeli, 16 v. Nizza 778
Laboratorio Economia polit., 18 v. Po 810
» Femminile di Nostra Signora della Salute (Borgata Vittoria 720
» Fitopatologia, 8 v. Parini . . . 817
» Parassitologia, 52 v. Nizza. . . 812
» Sacro Cuore Gesù, v. priv. Lanza e Molinette 720
» (Servizio chimico municipale). 611
» (Id. batteriologico munic.). 610
» (Staz. sperim. Agr.), 47 v. Ormea 816
Lacciuoli, cacciatacchetti, ecc. . . 375
La Co2 (Apparecchi d'enotecnica e per acque Seltz), 10 v. Petrarca 1031
La Concordia (Società M. S.), 4 corso Vercelli 771
La Cooperante (Soc. per costruz. abitaz, oper.), 3 c. Reg. Margh 1033
La Crociata (Giornale), 26 v. Principe Amedeo 928
La Domenica dei Fanciulli, giornale settimanale . . . 929, 932
La Forza (Comp. Assicur.), 3 strad. Cavoretto 1007
La Fratellanza (Soc. M. S. Impieg. Pubbl. e Priv.), gall. Naz. . . 761
La Generala (Casa correz. paterna), 641 strada di Stupinigi . . . 627
Lago d'Orta, (Navigazione sul) Società An. Coop., 29 v. Lagrange 1034
La Libertà (Soc. Oper.), 6 v. Andrea Doria 767
Lamiera (Lavorazione della). . . . 400
Lamiere e Tubi di piombo 400
» zincate (Fabbr. tubi e canali di) 398
Lampade e lampadari 419
» ad arco (Carboni per) 388
» (elettriche) 388
Lana (Cascami di) 290
» (Coperte di) 289
» (Filati di) 289
» (Fornit. per tessit. e filat. della) 409
» Greggia 289

Lana (Stracci di) . . . . *pag.* 302
» (Tessitura) 288
Lane (Fabbricanti e grossisti) . . . 289
Lanerie, Drapperie 286-87
» e Telerie 287-88
Lanificio di Borgosesia (Soc. Anonima), 16 c. Re Umberto . . 1019
» di Pianceri e Torino (Soc. Anon.), 1 p. S. Carlo 1019
» Tallia (Lucento) 1019
Lanza (Unione Stearinerie), 92 corso Vittorio Emanuele 1027
Lapidi commemorative 180
» nel cimitero, tasse 248-49
La **Provvidenza** (Educatorio con annessa Scuola normale pareggiata), 25 v. Venti Sett. . . 857
» Stabilim. balneo idroterapico e di cure fisiche, 5 via Venti Settembre 428, 920-22-23
La **Rimembranza** (Soc.), 12 c. Vitt. Eman. II, oltre Po. 767
La **Risorta** (Soc.), 11 v. Genova . . 762
La Stampa (Giornale), 1 v. Davide Bertolotti 928
Lastre (Incartatori di) 395
» di stagno 400
» (Nichel in) 391
» (Tornitori in metalli e) 336
» vetro (fabbricanti) 316
Laterizi (Fornaci da) 352
» (Macchine da) 353
» (Macinazione) 352
» (Mattonelle per pavimenti e) . . 354
La **Torino** (Società), 3 v. Cuneo . . 954
» (Soc. Filarmonica), 55 v. S. Donato 964
Latrine (Apparecchi sanitari per) . 401
» pubbliche a pagamento 254
Latta (Fabbricanti recipienti) . . . 390
» (Soc. An. Torinese per la lavorazione della), v. Coazze ang. via Trana (barr. Francia) 1018
Lattanti (Soc. degli Asili pei), 19 via Ospedale 736
» (dispensari Uff. Mun. d'Igiene pei) 695
» (dispensario Istituto Ostetrico-Ginecol.), 14 p. Cavour. . . . 695
Latte (Soc. An. fra produttori), piazza Porta Palatina. 1039
Latteria Moderna (Soc. An.), 11 corso Vittorio Emanuele . . . 502, 1039
Latterie 501-02, 533
» (Macchine ed articoli per). . . 503
Lattonieri, Fontanieri e gasisti 402-04, 533
» (Macchine per) 404
» (Un. Principali), 4 *bis* v. Ospedale 766
» (Utensili per) 404
Lavagne (Gessi per) 332
Lavanderie (Soc. An.), 63 c. Firenze 1037
» a vapore 294
Lavatoi pubblici 254
Lavoranti Sarte e Mastre (Società), 9 v. S. Tommaso 771
Lavoratori del Libro (Federazione Italiana), 12 c. Siccardi . pa…
» dello Stato (Federazione Ital. 12 c. Siccardi . . . .
Lavorazione in grès . . . . . .
» della latta Soc. An. Torinese pe… la), barr. Francia . . . . .
» delle rocce . . . .
» metalli e legno (Utensili) . .
Lavori in Capelli . . . .
» in Carta . . . .
» in Cemento . . . .
» in Fantasia . . . .
» Pubblici (Servizio amministr… Ufficio VIII al Municipio) .
» » (Servizio tecnico Municip…
Lavoro (Borsa di), 2 v. S. Tomaso.
» (Camera del), 12 c. Siccardi.
» (Infortunii sul), Cassa Consor… Tranvie e Ferr. econ., 114 cor… Regina Margherita . . .
» » (Cassa Nazionale Assicur…
» » Istituto medico Torines… 16 c. Principe Oddone . .
» (Infortunii sul) Istituzione Nazionale Umberto e Margherita d… Savoia . . . .
» (Ispettorato del), 19 v. Colli . .
» (Lega del), 3 v. Basilica . . .
» » (Patronato di soccorso), 5 … S. Massimo . . . .
» » Sindacato Subalpino, 4 v… Alfieri . . . .
» pei pov. (Soc.), 15 v. Pio Quint…
» (Real Ordine del). . . . . .
Le Foyer (Pensione-famiglia evangelica per giovanette), 82 cors… Vitt. Emanuele II . . . . .
Lega del Lavoro, Galleria Umberto I
» Democratica Naz., 7 v. S. Dalmazz…
» Elett. fra eserc., commercianti e industriali, 9 v. Basilica . .
» Franco Italiana, 5 v. Nizza .
» Industriale, 17 p. Statuto . .
» Ital. d'Insegn., 4 v. Melchior Gioia
» Italiana contro il duello *Generale Perrone di S. Martino* .
» Magistrale *G. A. Rayneri,* 20 via Saluzzo . . . .
» Moralità pubbl., 3 v. Accad. Alb.
» Navale Italiana, 22 v. S. Francesco da Paola . . . .
» per l'Assist. ai fanciulli abbandonati e pericolanti, v. Bardassano (barr. di Casale) . . . .
» Riposo festivo, 5 v. S. Teresa .
Legale (Ufficio III al Municipio) . .
Legali (Uffici) . . . .
Legalizzazione di atti (Tariff. di bollo)
Legatori libri e fabbr. registri. . 3…
» libri ed Arti affini (Soc. M. S.) .
» (Forniture per) . . . .

…e (Facoltà dell'Università) *pag.* 804
…**itura** tessuti alla *Jacquard* . . 903
…e Vedi **Società.**
…**ne** RR. Carabinieri (Comando), 4 p. Carlo Emanuele II . . 653
…**a** e Carboni (Negozianti) . 349, 534
…**ami** da lavoro e costruzione 343, 534
… Rappresentanti 438
…o (Cancellate in) 344
… (Chioschi, padiglioni e *chalets* di) 344
… curvato (Mobili in) 339
… (Incisori di) 334
… (Intagliatori in) 335
… (Mobili di) 337, 398
… (Pavimenti in) 343
… (Pollai in) 344
… (Puleggie di) 336
… (Sagomature in) 337
… (Scultori in) 335
… (Soc. Coop. Lavoranti in), 84 v. S. Secondo 1044
… (Tappeti in) 343
… (Tettoie in) 344
… (Tornitori in) 335
… (Treillages in) 344
… Utensili per lavorazione del) . . 392
…t Tessitura (Soc.), 74 c. Vittorio Emanuele 1021
…**ercito** (Soc. fra Militari in congedo), 4 v. Alfieri 765
…**ere** e Filos. (Facoltà dell'Univ.) . 812
…e scatolette con valore dichiar. (tariffa post.) 202, 204, 206
… (Giornali di) 932
… (Tasse postali per l'interno) . . 199
» » per l'estero) . . 203
… in ferro 340
… in ottone 340
…**ura** (Abbonamenti alla) 323
… (Consiglio) 635
… Uffici municipali di) 608
…**trici** 534, 924-26
… Municipali di beneficenza . 621-22
… (Scuola d'Ostetricia per le) . . 695
… (Soc. Ostetrica fra), 12 c. Siccardi 765
…i **Tiratori** (Unione) Barr. Martinetto 947
…**tà** Economica (Assoc. per la), 42 c. Orbassano 800
… (La), Soc. Oper., 6 v. Andrea Doria 767
…i 321
…**i-Editori** 320
…tti di ricognizione (Poste) . . 210
… (Legatori di) 329-30
… (Rivenditori di giornali e) . . 321
… *Cavour,* 2 v. Deposito. 822
… *Gioberti,* 33 v. dell'Ospedale . . 823
… *Mass. d'Azeglio,* 8 v. Parini . . 823
… *Vittorio Alfieri,* 25 v. Burdin . . 823
… Musicale, *G. Verdi,* 8 v. Rossini 832
…to (Deposito) 519
…e (Stabil. del), 9 p. Carlo Felice 1039
Lime (Soc. Coop. Lavoranti in), 20 v. Crottasse (R. Parco). . *pag.* 1044
» e Raspe (Fabbriche e Depositi) 398
» e utensili (Soc. An. Fabbr.) . . 1018
Lineatori di carta 330
Linee tranviarie elettriche (lungh., prezzi, colori) 239-41
Lingeriste 285, 534
Lingua francese parlata (Scuola di) 11 v. Andrea Doria 846
Lingua italiana (Insegnanti privati) 862
Lingue latina e greca (Insegn. priv.) 863
» straniere (Insegn. priv.) . . 863-65
Lino (Filati di) 289
» (Stracci di) 302
» (Tessuti di) 288
» (Tubi di) 400
Linoleum (Tappeti di sughero) . . 343
» (Riscaldamento per) 419
Liquori (Distillerie di) 498
» (Essenze ed estratti per) 485
» e Vermouth (Fabbricanti) . . 485
» e Vini naz. ed esteri 489
» (Rappr. e Comm.) 441-42
» (Soc. An. *Trinchieri Annibale* per fabbr.), 3 v. Arsenale 1030
Liquoristi 486-87, 534
» (Borsa di Lavoro), 2 v. S. Tommaso 771
Lisciva 366
Liste Elett. (Commiss. revisione) . 623
» **Giurati** (Commiss. formazione) 635
L'Italia Reale - *Corriere Nazionale,* 26 v. Principe Amedeo 928
L'Italiana (Comp. Anon. Assic.), 54 v. Venti Settembre 1006
Litografi (Incisori e Disegnatori) . 334
» (Unione), 9 v. Sebastiano Valfrè 766
Litografie 325
» (Forniture per) 333
» Immagini, Oleogr. (Negozianti) 325
» (Macchine per) 333
» (Pietre per) 334
» (Rulli per) 334
Livelli d'acqua nelle caldaie (Apparecchi indicatori dei) 423
Lloyd Sabaudo (Società per operazioni Navigazione e Assicur.). 1033
Locande 483
Locati e Torretta (Soc. An. Carrozzeria Italiana), 1 v. Chisola. . 1012
Locatori di velocip. e biciclette . . 415
Lotteri (Opera Pia), 21 v. Villa Reg. . 707
Lotto (Direzione), 31 v. Cernaia . . 646
» (Elenco Banchi) 647
Lubin Società Anon. per viaggi e Escurs. S.A.L.V.E., 46 v. Roma . 1034
Lubrificazione (Depuratori olii di) 410
» (Grasso per) 515
Luce elettrica (Apparecchi per) . . . 404
» » (Bagni) 923
» » (Lampade a) 388

Lucido (Fabbricanti) . . . . . *pag* 372
Lucento (Descrizione) 195
Lucignoli (Manifatture) 290
L'Unione (Banca), 76 v. Venti Sett. . 998
» Soc. fra Artisti ed Industr., 7 via Finanze 766
Luganesi (Casa dei), 77 v. Gioberti. 718
Lux (Fabbr. Automobili-Cicli), 141 e 147 v. Monginevro 1011

M

Macchinario per Miniere . . . *pag* 397
» per cantine 488
» speciale per Fabbri 420
Macchine 405
» Agricole 406
» e Attrezzi per opere edilizie, ecc. 355
» Calcolatrici 407
» Calze e Maglie 407
» (Cesoie e punzonatrici) 393
» per Cinematografi e Films . . 485
» Cucire 408
» (Depositi 405
» Elettriche 388
» e Motori elettrici 388
» e Utensili per Ferriere 395
» a Vapore 406
» (Esposiz. permanente) 405
» Fonderie 394
» (Forniture per) 405
» Frigorifere 407
» Litografiche 333
» (Officine) 405
» (Olii minerali per) 515
» per fabbr. Acque Gasose . . . 488
» » Cemento 354
» » Cioccolata 501
» » Confetti 501
» » Ghiaccio 489
» per Laterizi 353
» per Latterie e Caseifici 503
» per Lattonieri 404
» per Prodotti chimici 362
» per Scrivere 407
» per Trafilerie 406
» per Trasporti su strade ordinarie e per lavori stradali 406
» (Rappresentanti e Comm.) . . . 437
» Tipografiche e Litografiche . . 333
» Tipografiche (Fabbr.) Ditta Nebiolo e C., 1-3 c. Palermo. . 1015
» utensili 404
Macchinisti e Attrezzisti teatrali 390, 436
» idraulici 385
Macellai 522-25, 535
» Agnelli e Montoni 525
» Carne equina 525
» (Consorzio per salatura pelli), Ammazzatoio Civico 1023
» (Nuovo Consorzio per salatura pelli), Ammazzatoio Civico . . 1023
» (Soc. e Circ. fra), 9 v. Mercanti 770
Macellai Piemontesi Riuniti (Consorzio) per Salature e Vendite Pelli. Ammazzatoio . . *pag*
Macinazione di Droghe, Prodotti Chimici, ecc. . . . .
» di laterizi . . . .
Macine Accessori (Soc. ind. S.I.M.A. 110 v. Mad. Cristina . . . .
» per molini e pietre da affilare
Maddalene (Ritiro delle Figlie pentite detto delle), 22 v. Cottolengo
Maddalenine (Ritiro delle Fanciulle traviate detto delle), 22 v. Cottolengo . . . .
Madonna di Campagna (Descrizione)
Maestri e Maestre:
» Accompagnamento . . . . .
» Arpa e Cetra . . . .
» Ballo . . . .
» Canto . . . .
» Chitarra . . . .
» Clarino . . . .
» Compositori Musica . . . .
» Contrabbasso . . . .
» Contrappunto musicale . . . .
» Cornetta . . . .
» Declamazione . . . .
» Disegno e Calligrafia . . . .
» Equitazione . . . .
» Flauto . . . .
» Ginnastica . . . .
» Lingue straniere . . . . . .
» Mandolino e Mandola . . . .
» Municipali . . . .
» Musica . . . .
» Piano-forte . . . .
» Scherma . . . .
» Tromba . . . .
» Viola, Violino, Violoncello . .
» (Società fra) vedi **Insegnanti**.
Magazzini Alimentari . . . . . .
» » (Soc. Anon. Unione Cuochi), ang. v. Carlo Alberto e Mazzini
» Generali del Dock, 29 v. Cernaia
» » (descrizione) . . . . . .
» » Docks Piemontesi (Società), v. L. Muratori 1005
Magazzino Centrale Carte-Valori, 1[illegible] via Carlo Alberto 643
» Centrale Militare (Direzione), 11 via Ottavio Revel 652
» Sale e Tabacc., c. Vinzaglio (Dock) 645
» Vendita Privativa, 1° Circ. (Dock) 645
» » » 2° Circ., 11 v. della Zecca
Magistero (Scuola di) nell'Università
» Ss. Maurizio e Lazzaro (Gran). 553
Magistratura . . . .
Magli . . . .
Maglie e Calze (Fabbriche) . . . .
» (Macchine da calze e) . . . .
Maglierie . . . .
» Mercerie e Telerie . . . . .

M[illegible]ani (Stagnai) . . . *pag.* 422, 535
M[illegible]etismo (Gabinetti) 927
M[illegible]ica, Porcellana e Terraglie . . 318
Riparatori 305
Rivestim. piastrelle di) 354
M[illegible]i (Barelle, carri e carrozzelle per trasporto di) 341
poveri (V. Ambulatorii).
» (Cucina) 729
Suore vegliatrici) 697
[illegible]ttie infettive (Osp. Amedeo di Savoia per le), barr. Martinetto 688
» Serv. Municip. disinfez. 609-10
degli occhi (Ambulatorio), 8 via Palazzo Città 694
delle donne (Ambulatorio), 6 c. Regina Margherita 693
» » (Dottoresse per) . . . 918
Parassitarie (Ambul.), 4 v. Balbis 694
[illegible]damenti e Preture . . . 173, 666-68
(Divisione e circoscriz. dei). 2, 9-170
M[illegible]dolinistico (Circolo) La Filarmonica, 28 v. Maria Vittoria. 963
M[illegible]dolino, Mandola e Chitarra (Prof.) 867
M[illegible]ganatori di stoffe 297
M[illegible]tici e attrezzi da fucina 345
M[illegible]icomio di Torino, 22 v. Giulio . . 698
Succursale a Collegno . . 195, 698
(Società di Patrocinio pei poveri dimessi dal), 16 v. Biella . . . 733
M[illegible]icotti e viti per tubi di ferro . 399
M[illegible]icuri, Pedicuri, Callisti. 922
M[illegible]ifattura e **Manifatture** (Vedi Società Industriali).
Tabacchi al Regio Parco . . . 644
M[illegible]iscalchi 450, 536
M[illegible]nequins 276
M[illegible]ometri e Termometri 423
M[illegible]omorta (Uff. Registro per tassa) 642
M[illegible]oscritte (Pieghi di carte) . . . 199
M[illegible]tenimento ed ornamentaz. fosse e sepolture (Tariffa) 251
Mantici e attrezzi da fucina. . . . 345
Maraschi Frat. (Stab.), 6 v. Donizetti 1030
M[illegible]chi di fabbrica 428
Margarina (Burro artificiale) . . . 503
Marienheim (Patr. delle giovani straniere ed ital.), 20 v. Giulio . . 778
Marinai (Società M. S. ex Reali), 25 v. Maria Vittoria 763
M[illegible]ine (Colonie cooper.), gall. Naz. 747
M[illegible]ino piemontese (Ospizio) Ospedale S. Giovanni. 747
M[illegible]ittime (Agenzie). 436, 444
M[illegible]mi e pietre artificiali (Fabbricanti) 352
M[illegible]misti. 351
M[illegible]mo (Pavimenti in) 354
(Scultori) 903
[illegible]sala (Vini di). 489
Martinazzi E. e C. (Soc. An. Vino-Vermouth di Torino) 9 corso Vinzaglio . . . . *pag.* 1030
Martinetti e Paranchi 396
Massaggio scientifico terapeutico . 922
» (Ambulat. Kinesiterapico), Ospedale S. Giovanni. 681
Masseurs 923
Mastice per caldaie a vapore . . . 316
» per vetri 316
Mastre e Lavoranti Sarte (Società), 9 v. S. Tommaso 771
Mastri fabbri-ferrai (Società), 21 c. Vittorio Emanuele II 769
» falegnami, ebanisti e carrozzai (Società), 5 vic. S. Maria . . 768
Matematiche (Facoltà) 808
» (Insegnanti di) 862
Materassai e Paglier. elastici . . 383, 536
Materia medica (Istituto), 30 corso Raffaello 811
Materiale e accessori per autom. . 418
» Elettrico 388
» fisso e mobile per Strade Ferrate e Tranvie 396
» isolante 388
» per caldaie 423
» per pompieri 386
Materiali da costruzione 352
» » (Rappr. e Commiss.) . . 438
» » (Trasporto di) 533
Maternità (Cassa d'Assistenza per la), 6 v. S. Tommaso 751
» (Opera di), 44 v. Ospedale . . . 701
Matrimonio (Agenzie di) 436
» (Norme per gli atti di) 246
Mattatoio pubbl., 3-5 c. Princ. Oddone 254
Meccanica Dentaria (Scuola), 38 via Garibaldi 919
» ed affini (Assoc.), 17 p. Statuto 1052
» (Unione Operaia di M. S.), 10 v. Barbaroux. 769
Meccaniche (Forniture) 408
» (Vedi Officine Meccaniche nelle Società Industriali).
Meccanici 411, 536
» conduttori automobili (Scuola per), 1 v. Balbis 853
» di precisione 413
» per velocipedi 415
» pulitori 310
Meccanici-Dentisti 919
Medaglie (Fabbricanti e negoz. di). 333
Medagliere di S. M. il Re, 13 piazza Castello. 789
Mediatori Affari 433
» Cereali 519
» » inscritti nel Ruolo della Camera di Commercio 266
» Gioie 306
» Sete 266

Medica (Ginnastica) . . . . . . *pag.* 923
» (Clinica), 24 v. S. Massimo . . 840
» (Guardia perman.), pal. Città . 622
Medicazione antisettica (Preparati 922
» asettica e antisettica (Soc. Fabbr. Naz.), 139-141 v. Nizza 1028
Medici-Chirurghi (Elenco) . . . 904-18
» » (Fuori cinta) 536
» chirurghi dentisti 918
» chirurghi minori 918
» (Cons. d'Ord. dei), 18 v. Po . . . 903
» municipali di beneficenza . 615-20
» Oculisti 918
» Omeopatici 918
» (Società di M. S. fra), 16 v. Po 765
» **Veterinari** (Vedi Veterinari) . 927
Medicina (R. Accad. di), 16 v. Po . . 792
» (Biblioteca dell'Accademia di), 16 v. Po 788
» (Clinica di), 24 v. S. Massimo . . 840
» e Chirurgia (Facoltà dell'Univ.) 805
» legale (Istit.), 26 v. Michelangelo 811
» Veterinaria (R. Scuola Super.), 52 v. Nizza 817
Medicinali (Erbe) 365
» (Vaseline) 515
Medico-Pedagogico Torinese (Istituto pei fanciulli deficienti), 22 via Villa della Regina 716
» provinciale 626
Medioevale (Castello e Borgo) . . . 181
Meille G. P. (Opera Balnearia), 15 via Pio Quinto 745
Memorie patrie (Museo), 20 via Montebello 183, 784
Mendicità Istruita (Opera), 21 via S. Massimo 736
» R. Ricov., 56 c. Casale 700
Mercanti-Sarti 283, 84
» (Pia Congreg.), 25 v. Garibaldi . 735
Mercati pubblici 254
Mercerie Chinc. e oggetti da ricamo . 299
» (Dettaglianti) 299, 536
» (Fabbricanti e Grossisti) . . . 299
» Maglierie e Telerie 291
» (Rappr. e Commiss.) 439
Mercerizzato (Cotone) 288
Merci a blocco 285
» (Campioni-Tariffa Postale) . . 202
» grande velocità, 6 v. Nizza . . 225
» piccola velocità, 10 v. Nizza . . 226
Meridionali (Società delle Cartiere), 4 via dei Mille 1023
Merito civile di Savoia (Ordine) . . 555
Merito del Lavoro (Ordine) . . . 556
Merletti, Trine e **Garze** 268
Messaggerie e Merci (Tariffa ferr.) . 237
Mestieri (Agenzie collocamento) . . 435
» (Utensili per Arti e) 392
Metalli (Argentatura) 310
» (Ferramenta e rottami) 395
Metalli (Forniture) . . . . . . *pag.*
» (Grossisti) . . . .
» (Incartatori in) . . . .
» (Incisori) . . . .
» (Indoratura) . . . .
» in fili ed acciai . . . .
» (Placcatori di) . . . .
» Preziosi (Negozianti) . . . . .
» » (Saggio) . . . .
» » (Ufficio verificazione saggio 65 c. Vitt. Eman. II . . . .
» (Raffinerie) . . . .
» (Rappr. e Commiss.) . . . . .
» (Rottami) . . . .
» (Rubinetti e valvole) . . . . .
» (Tornitori) . . . .
» (Trafileria tubi di) . . . . .
» (Utensili per la lavorazione) . .
Metalliche (Cornici) per Cartelli Réclame . . . .
» (Funi) . . . .
» (Tele e reti) . . . .
Metallici (Trafileria fili) . . . . .
» (tubi flessibili) . . . .
Meteorologica Ital. (Società), 28 via Monte di Pietà . . . .
Metodista Episcopale (Chiesa) . .
Metzger Carlo (Soc. An.), 68 via San Donato . . . .
Mica (Deposito) . . . .
Michele Talmone e S. Tobler e C. (Soc. An. Fabbrica Cioccolato e Cacao), 17 via Balbis . . . .
Microscopia (apparec., colori, ecc. per
Miele e apicoltura . . . .
Mignatte . . . .
Milanesi e Comensi (Congregaz. fra), 5 v. Franco Bonelli . . . . .
Militari (Accademia), 1 v. della Zecca
» Alpini in congedo (Soc.), gall. Naz.
» (Biblioteca), 2 v. Plana . . . .
» (Circolo dei), 2 v. S. Teresa .
» (Comp. d'onore fra) al monum. del gran Re Vittorio Eman. II, 25 v. Maria Vittoria . . . . .
» ed Operai (Confed.), 11 v. Zecca
» Ex-Bersaglieri (Ass.) 9 v. Cavour
» (Ex) di Cavoretto (Società) . . .
» Ex-Tamburini (Soc.), 9 v. Bogino
» (Farmacia Centrale), 11 c. Siccardi
» (Forniture) . . . .
» (Istituto per i figli dei) . . .
» (Istituto per le figlie dei), 25 via Figlie dei Militari . . . . .
» in congedo (Soc. L'*Esercito*), 4 via Alfieri . . . .
» (Magaz. Centr.), 11 v. Ottavio Revel
» Marinai Reali in congedo (Soc.), 25 v. Maria Vittoria . . . . .
» Reali Carabinieri cong. e pensionati (Assoc.), 1 v. Botero .

Militari Reali Carabinieri (Soc. *La Risorta*), 11 v. Genova . . *pag.* 762
Real Ordine di Savoia pei) . . 555
Reduci Crimea (Soc.), 8 v. San Massimo 762
Reduci Patrie Battaglie ed Ex-Garibaldini (Soc.), 33 v. Acc. Alb. 763
Ricreatorio *Amedeo di Savoia*, v. Ettore Sonnaz 950
(Scuole) 801
Sottufficiali, Caporali e Soldati (Associazione), 24 v. Cavour . 764
Superstiti Guerre 1848-70 (Assoc. Gen.), 17 v. Princ. Tommaso . 761
(Sussistenze), 128 c. Vitt. Em. II 652
(Tribunale per), 17 v. Arcivescovado 654, 668
(Uffici e Stabili) 648
Ufficiali a riposo e in congedo, 7 via Lagrange 949
Ufficiali pensionati del Regno, 6 v. S. Massimo 949
(*Unione Militare* Soc. Anonima Cooperativa), 20 v. Bertola . . 1042
Veterani 1848-70 (Comizio Primario), 3 v. delle Rosine . 761
Veterani Guerre 1848-70 e ex Garibaldini (Federazione), 19 via Saluzzo 762
Veterani Italiani poveri ed invalidi (Monte Pens.), 3 v. Rosine 764
Minerali Acque 365
(Negozianti) 365
(Olii) 515
» (Depuratori) 410
» (Rappr. e Commiss.) . . . 442
Mineralogia (Museo di), pal. Carignano 786
(Museo di), Valentino 786
Miniatori-Smaltatori su oro e argento 308
Miniature su avorio 902
Miniere 397
Agogna e Motto Piombino, 14 v. Carlo Alberto 1026
Amianto (Proprietari di) . . . 363
Amianto (Soc. Italo-Russa), 1 via Giovanni Prati 1027
(Corpo R. delle), 12 v. Consolata 638
di Ollomont, 11 c. Firenze . . 1026
ed Officine di Traversella, 63 via Caserta 1026
(Macchinario per) 397
Monteponi, 15 v. Alfieri . . . 1025
Zolfi Siciliani Galati (Soc.), 7 v. Assietta 1027
Ministri di Stato 557
Segretari di Stato 557
Minorenni (Soc. per istruz. ed educ. dei), 3 v. Arcivescovado . . . 729
Misericordia (Arciconfratern. della), 41 v. Barbaroux . . . . *pag.* 732
» (Casa di) dell'Assoc. Dame Carità, 47 c. Regina Margherita . . . 716
Missionari Assoc. nazion. per soccorrere), 4 v. Accad. Scienze . . 727
» (Assoc. Nazion. per soccorrere), 18 v. Carlo Alberto 727
Missioni estere (Collegio delle), 39 via Val Salice 860
» (Istituto della Consolata per le), 514 v. Circonv. (barr. Francia) 860
Misuratori e applicazioni Gaz ed Acqua (Soc. An.), Borgo Vittoria 1018
» e Geometri (Elenco) 892-94
Misure antiche (ragguagliate al Sistema metrico decim.) 264
» e Pesi (Fabbricanti) 420
» metriche decimali (Fabbr.) . . 337
» (Uff. verific.), 65 c. Vitt. Em. II 643
Mobili artistici 305
» (Elastici e molle per) 383
» e Oggetti d'antichità ed arte . 305
» Ferro (Fabbric. e Negoz.) . . . 339
» Giunco bambù e legno curvato 339
» Legno (Fabbricanti e Negoz.) . 337-39
» Legno e ferro per Caffè e Giardini 398
» (Negozianti) 338, 536
» per Banche e Uffici 339
» per Ospedali 413
» Stile e Fantasia (Vedi Ebanisti) 342
» (Stoffe per) 269
Mode e Novità (Negozianti) . . . 269
» » (Rappr. e Commiss.) . . . 440
Modellatori 336
Modelli stampi découpoir 337
Modiste 537
» (Forniture per) 269
Molatura vetri e cristalli 317
Mole Antonelliana (Museo Naz. Risorgimento Italiano) . . . 183, 784
Mole e smeriglio 317
Molini 406
» (articoli da) 406
» (macine da) 390
Molino Re (Soc. Anon.), ang. v. Bellini e S. Quintino 1040
Molle ed accessori per rotabili 396, 1016
» per mobili 383
Moltiplicandi fissi per calcol interessi 258
Momento (Il), giornale, 14 via Parini 929
Moncalieri (Castello di) 197
Moncenisio (Soc. delle forze idrauliche del), 10 v. Arcivescovado 1036
Monete che hanno corso legale . . 257
» Estere (Ragguaglio colle Ital.) . . 257
Monta equina (Stazione di), 48 corso Principi d'Acaja 254

Montacarichi e Ascensori . . *pag* 407
Montatori ricami 299
Monte di Pietà (Operazioni del) . . 992
» Pensioni per Veterani ital. poveri ed invalidi, 3 via delle Rosine 764
Monteponi (Soc. coltiv. Miniere) 15 v. Alfieri 1025
Montoni ed agnelli (Macellai) . . . 525
Monumenti 175
» (R. Commissione conservatrice), 10 p. Castello 637
» e Paesaggi pitt. d'Italia (Assoc.) 797
» (Sovrintendenza ai), p. Castello, pal. Madama 798
Moralità pubblica (Lega per la), 3 via Accademia Albertina 776
» (Comitato centrale italiano), 3 via Accademia Albertina 776
Moriondo e Gariglio (Soc. An. Cioccolato e Cacao), 36 v. Artisti . 1037
Morsai 414
Morte (Norme e Tariffe per le dichiarazioni di) 246
Mosaici decorativi 901
Mostarde 503
Motociclette (vedi anche rubriche biciclette, automobili, ecc.) . . 416
Moto-Frigor (Soc. per frigorigeni e motori), v. Verolengo (barr. Lanzo) 1017
Motori a benzina 410
» a gas 410
» » povero 410
» a petrolio e petrolina 411
» a vapore 411
» a vento 411
» elettrici 388
» e Frigorigeni (Soc. *Moto Frigor*), v. Verolengo (barr. Lanzo) . . . 1017
» per avviazione 411
Motto Piombino e Agogna (Società Anon. per le miniere), 14 via Carlo Alberto 1026
Mugnai 517
Mulini (*vedi* Molini) . . . 406, 517, 537
Municipio
» Sindaco e Giunta 604
» Assessori 604
» Consiglio Comunale 601-04
» Riparto Direz. Servizi 605
» (Uffizi) — Segreteria 606
» Uffizio I. Servizio generale . . 606
» » II. Gabinetto 606
» » III. Legale 606
» » » (Tariffa Atti) 606
» » IV. Ragioneria 607
» » V. Economato 607
» » VI. Polizia 607
» » VII. Istruzione 607
» » » (Biblioteca) 607

Municipio
» Uffizio VIII. Servizi Amminis. d lavori pubblici. *pa*
» » IX. Atti Stato civ., (Cimit
» » » Tariffa Atti) . .
» » X. Anagrafe . . . . .
» » XI. Elezioni, Probi - vi Giudici Conciliatori
» » XII. Leva e servizi milit
» Affissioni (Servizio e Tariffa) .
» Assist. Sanitaria pei poveri
» Aziende Municipalizzate . .
» Bagni popolari municipali .
» Biblioteca . . . .
» Catasto . . . .
» Comitato dell'Esposiz. (1911) Internazionale . . . . . .
» Comitato per Emigraz. . . .
» Commissione per l'applicazione delle Imposte dirette . . .
» Commissione Consultiva d'Istruzione . . . .
» » d'Ornato . . . . . .
» » per le Ferrovie . . . .
» » per revisione Liste Elett.
» Corpo di Musica . . . . . .
» » Guardie Daziarie . . .
» » » Municipali . . .
» Direzione del Dazio . . . . .
» » Centrale Scuole.
» Impianti Municipali (V Servizio Tecnico Lavori Pubblici) . .
» Impieghi speciali . . . . . .
» Impresa feretri . . . .
» Istituti Sup. Studi Femminili della Città di Torino . . . .
» Istituto Case popolari (Uff. VIII
» Istituto Musicale Città di Torino. *G. Verdi* . . . .
» Liceo Musicale *G. Verdi*, 8 via Rossini . . . .
» Museo Civico . . . .
» Orchestra . . . .
» (Palazzo di Città) . . . . . .
» Personale Sanitario Munic. di benefic. Medici e Levatrici .
» Pompieri . . . .
» Scuole . . . .
» Servizi di Igiene e di Sanità .
» Servizi Amministr. Lavori Pubbl.
» Servizi e Tariffe varie . . . .
» Servizio Tecnico Lavori Pubbl.
» Soc. M. S. tra Bidelli Scuole Mun., 3 v. Cittadella . . . .
» Soc. di previd. fra i dipend. del Municipio, 33 v. Porta Palatina 758
» Soc. M. S. tra Spazzini Municipali (ed altri operai dipendenti dal), 15 v. Pal. di Città . . . . .
» Tariffe daziarie . . . . . .
» Tesoreria . . . .
» Ufficio d'Igiene e Sanità, 1 via Corte d'Appello . . . . . .
» (Vaccinazioni pubbl. gratuite) .

M... i, Gallerie e Biblioteche . *pag.* 784
» scavi di Antichità (Sovraint.) 785
M... o Agrario Enol., 4 v. Stampatori 787
Antichità, 4 v. dell'Accademia delle Scienze 784
Artiglieria, 10 c. Siccardi . . . 787
...vico, Sezione Arte applicata all'ind., 1 v. Gaud. Ferrari 784
» Sez. Belle Arti, 30 c. Siccardi 784
Commerciale, 28 v. Ospedale 785, 1004
...eologia, pal. Carignano . . . 786
» Valentino 786
...dustr. ital. (V. Politecnico) . . 786
M... o Mineral., pal. Carignano . . 786
» Valentino . . . 786
Paleontologia, pal. Carignano . 786
Risorgimento Italiano, 20 via Montebello (Mole Antonell.) 183, 784
Zoologia ed Anat., comparata, palazzo Carignano 785
M... ruole (fabbr.) 303
M... ca:
(Cassa pensione per Artisti di), 3 v. Po 753
(Copisti di 868
(Corpo di) Associazione Gener. degli Operai, (già dell'), 10 via Consolata 963
» *Borgo S. Donato*, 3 v. Princ. d'Acaja 963
» *La Margherita*, 32 v. Mongrando 964
» *La Torino*, 55 v. S. Donato 964
» Municipale, 10 v. Consolata 832
» *Porta Susa*, 8 c. Palestro 963
» *Santa Cecilia*, 4 v. Priocca 964
» *Umberto I*, 31 v. Bertola . 964
Incisori) 327
Istituti di) 865
Istituto della Città di Torino) 832
Liceo), 8 v. Rossini 832
Maestri e Compositori di) . . 865
Negozianti di) 327
Stamperie di) 327
Strumenti musicali) 341
Società Filarmonica Torinese, 149 v. Nizza 753

N

Na... alina . . . . *pag.* 362
Na... ita (Norme e Tariffe per dichiarazioni di) 245
Nastri in seta e cotone (Negozianti e Fabbricanti) 268
N... ralisti-Imbalsamatori . . . 320
Na... ica (Sez. Circ. Artisti), 9 v. Bogino 941
Società (vedi Canottieri) . . . 951
N... ale italiana (Lega), 22 v. S. Francesco da Paola 950
N... li (Costruttori) 413

Navigazione (Ag. delle Comp. di) *pag.* 444
» Alta Italia (Società Anon.), 2 via Papacino 1033
» e Assicurazioni (*Lloyd Sabaudo*- Società di), 6 p. S. Carlo . . . 1033
» Interna (Comitato locale per la), 28 v. Ospedale 984
» Sul lago d'Orta (Soc. An. Coop.) 29 v. Lagrange 1034
Nazaret (Santa Casa di), 15 v. Santorre Santarosa 717
Nazionale (Biblioteca) 787
» (Galleria) 183
Nebiolo e C. (Fabbr. Macchine e Caratteri da stampa, 1-3 c. Palermo 1015
Necrofori (Servizio) 249-50
» Ufficio, 11 v. Lungo Dora
Negozianti Bestiame 525
» di musica 327
» e tosatori di cani 303
» Fondi pubbl. e Cambisti . . . 267
» fuori cinta 526
» in cavalli 450
» in oggetti di cancelleria . . . 330
» in seta 265
(Pia Congreg. dei), 25 v. Garibaldi 735
Nichel in lastre, fili e cubetti . . 391
Nichellatori 310
Nobili (Cong. Maggiore SS. Annunziata per), 1 v. Stampatori . . 677
» (Famiglie) 563-600
Noleggio e servizi trasp. con Automobili 418
» forze motrici (Imprese per) . . 406
» Cuscini alle Staz. ferroviarie . 981
Nolo delle barche (Tariffa per il) . . 255
Norme e **Tariffe**:
» per abbonamenti speciali ai biglietti ferroviari 230-34
» per atti di matrimonio 246
» per Corrisp. Telefonica 224
» per cura della rabbia 610
» per dichiaraz. di decesso . . . 246
» per dichiarazioni di nascita . . 245
» per Esercizio Dazio 242
» per Pacchi ferroviari G. V. . . 237
» per Sepolture 247-50
» per tasse di registro 260
» per usi carta bollata 262
» postali per Corrisp. Interna 199, 203
» » » Estera . . 203
» » per Pacchi (Interno) . . . 211
» » » (Estero) . . 212-15
» » per Telegrammi . . . 216-23
» » per Vaglia 207-10
Notai (Archivio dei), 2 v. Assarotti. 884
» certificatori 884
» (Consiglio dei), 2 v. Assarotti. . 884
» esercenti Distretto Torino . . . 885
» esercenti in Torino 884
Notorietà (Tariffa degli atti di) . . 606

Novità e Mode . . . . pag. 269
» (Rappresentanti e Comm.) . . 440
Nubili e Vedove (R. Convitto), 29 via Gioanetti 708
Numeri abbonati telefono (v. Indice giallo).
» vetture autom. e nomi propriet. 451-61
Nuova Assoc. M. S. Oper., gall. Nazion. 779

O

Occhiali ed ottica . . . . . . pag. 389
Oculisti 918
Oeuvre Religieuse Française, 6 via Garibaldi 679
Officina e Officine (V. Soc. Industr.).
Officina di Costruzione d'Artiglieria (Direzione), 24 v. Arsenale . . 649
» Governativa Carte-Valori, 10 via Carlo Alberto 643
Officine in ferro 420, 532
» Saldature autogene 390
» Scuole serali, 63 v. Ormea . . 851
Oftalmico (Clinica), 19 v. Juvara . . 810
» (Ospedale), 19 v. Juvara . . . 686
Oggetti Antichità 305
» Artistici 318
» Artistici (fonderie) 393
» Avorio 305
» Cancelleria 330
» Carta pesta e gesso 305
» Casalinghi 397
» Giapponesi e Chinesi 305
» per Disegno e Geometria . . . 336
» Pesca e Caccia 419
» Religiosi 325
» Ricamo 299
» Tartaruga 305
Oleografie (Negozianti 325
Oliatori ed ingrassatori 410
Olii (Depuratori per) 410
Olii Minerali 515
» » (Rappr. e Commiss.) . . 442
» (Negozianti) 514, 537
» (Panelli per bestiame e) . . . 515
» (Pompe per) 386
» (Rappr. e Commiss.) 441
Olio e Salumi (Magazzini e Negoz.) 514
Ollomont (Soc. An.), 11 c. Firenze 1026
Ombrellai (Fabbricanti-Grossisti) 303-537
» (Società di M. S. degli), 10 v. Po 770
Ombrelli, bastoni e ventagli (Dettaglio) 303
» (Bastoni per) 304
» (Stecche e monture per) . . . 304
Omeopatici (Farmacisti) 922
» (Medici-Chirurghi) 918
Omiopatico (Ist.), 16 v. Orto Botanico 696

Opera Assist. Oper. Ital. emigrati pa
» Balnearia G. P. Meille, 15 v. P Quinto . . . .
» Cattolica Internaz. protezio Giovane, 26 v. Maria Vittoria delle arrivanti alla Stazione
» di Beneficenza degli Spazzacamini, 12 v. Arcivescovado .
» Laboratori delle ragazze pover 16 v. Nizza . . . .
» Maternità, 44 v. Ospedale. .
» Mendic. istruita. 21 v. S. Massim
» Mons. Bonomelli (Comit. Prom. 25 v. Bogino . . . .
» Nazionale Patronato *Regina Elen* (Sotto Com. Piem.), 33 v. Mari Vittoria . . . .
» Pia (Vedi Opere Pie).
» Provvidenza (Educ. femminile 25 v. Venti Settembre. . .
» Rosine, 9 v. Rosine . . . . .
» Soccorso (V. Istituto Duchess Isab.), piazzale barr. di Francia
Operai (Agenzia collocamento) .
» ambo i sessi (Soc. M. S. e Previdenza), gall. Nazionale . .
» (Ass. Gen. M. S.), 12 c. Siccard
» (Casa Famiglia per i giovani)
» Cassa Naz. Assic. contro infort
» Cassa Naz. di Previd. per la vecchiaia ed invalidità degli . .
» » (Patronato Subalpin
» Colpiti da infortunio sul lavoro (Patronato), 5 v. S. Massimo
» Comitato Comun. per emigrazione . . . .
» Dipendenti dal Municipio (Soc.), 33 v. Porta Palatina . . . .
» Emigrati (Opera di assist. per)
» e Milit. (Confeder. di M. S. fra 11 v. Zecca . . . .
» (Scuola gratuita di educazione fisica per), 11 v. Magenta . .
» (Scuole tecniche S. Carlo per vic. Benevello . . . .
» Stabilimento Diatto (Società), 4 v. Superga . . . .
Operaie (Ass. Gen. di M. S.), 6 p. Carign.
» (Le Famiglie d'), 7 v. Orfane. .
» (Soc. di M. S.), 14 v. Assarotti . .
Operazioni della Banca d'Italia . .
» della Banca Commerciale Ital.
» della Banca Cooper. di piccolo Credito . . . .
» del Banco di Napoli. . . . .
» della Cassa di Risparmio . . .
» del Credito Fondiario delle Opere Pie di S. Paolo . . . . . .
» del Credito Italiano. . . . .
» del Monte di Pietà . . . . .
» della Soc. Bancaria. . . . . .
Opere Sociali Cattoliche (Direzione Centrale Torinese). . . . . .

Opere Pie:
...e Stella Fubini coniugi Treves, 7 v. S. Anselmo . . . . . pag. 744
...attività femmin. (Feder. Piem.) 776
...tico, v. Cabotto barr. Orbassano 702
...lo, 7 v. Orfane 706
Descrizione del palazzo . . . 181
...tto (V. Sifilicomio), 14bis c. Cairoli 686
...his 718
...tti, 5 vic. S. Maria. . . . 768, 782
...p. delle puerpere, 30 v. Cavour 702
...gregaz. Banchieri, Negozianti, Mercanti, 25 v. Garibaldi . . . 735
...l'Istruzione degli Spazzacamini, 12 v. Arcivescovado 735
...li 703
...dei Gioiellieri, Orefici e Argentieri, 9 v. Roma 735
...teri, 21 v. Villa della Regina . . 707
...ternità, 44 v. Ospedale 701
...dicità istruita, 21 v. S. Massimo 736
...ricordia, 41 v. Barbaroux . . 732
...vre religieuse française, 6 via Garibaldi 679
...roci vecchi ed inabili, 12 v. Arcivescovado 678
...erpere (Compagnia delle), 30 via Cavour 702
...unite (Comitato pel Banco di Beneficenza), 37 v. Artisti . . 742
...siane, 32 v. Cottolengo . . . 709
...Luigi Gonzaga, 40 v. Sta Chiara. . 682
...Paolo (Direz.), 32 v. Monte Pietà 990
(Deleg. di benef. delle) . . 705
...tificazione delle Feste 734
...etti, 39 v. S. Quintino 718
Orario per i servizi nelle stazioni di Torino 225
Oratorio Israelitico, 12 v. Pio Quinto 744
della Natività della Vergine Imm., 406 str. Nizza 717
Sacro Cuore di Gesù, v. priv. Lanza e Molinette 720
San Felice, 8 v. Giusti. 719
San Francesco di Sales, 32 via Cottolengo 709
San Giuseppe, 39 v. Saluzzo . . . 717
San Martino, 4 v. Aosta. . . . 720
Orchestra (Avvisatori di). 867
(Direttori di) 867
Municipale 832
(Professori di) 865
Orchestrale Torinese (Soc.), Galleria Subalpina 754
Ordini:
Cavallereschi e Dignità 553
Civile di Savoia (Real). 555
Corona d'Italia 553
(Decorazioni per) 902
degli Avv. (Cons.), 13 v. S. Domen. 869
del Lavoro (Real) 556
dei Medici-Chirur. (Consiglio), 18 v. Po. 903

Ordini di Ingegneri ed archit. (Cons.), gall. Nazionale . . . . . pag. 885
» Militare di Savoia (Real) . . . 555
» Religiosi maschili 674
» » femminili 675
» Ss. Maurizio e Lazzaro. 553
» Supremo della SS. Annunziata. 553
Oreficieri e aff. (Soc.), 4 v. S. Massimo 770
» Gioiellieri, Bisottieri, ecc . . . 306
» (Opera Pia Gaja degli), 9 v. Roma 735
» (Scuola profess.), 3 v. Cittadella 854
Orfani del Terremoto (Sotto-Comit. Piemont. Op. Naz. *Regina Elena*), 33 v. Maria Vittoria 703
Orfanotrofio delle Giuliette, 20 via della Consolata 706
» Femminile, 11 v. delle Orfane . 711
» Israelitico Enrichetta Sacerdote, 7 v. S. Anselmo 744
Organi ed Armonium per chiese . 341
» e Piani a cilindro 341
Organisti 868
Orlatura scarpe 382
Ornamentazione e mantenim. fosse e sepolture (Tariffa) 251
Ornato (Commissione Municipale d') 623
Oro ed Argento (Miniat. e Smaltat.) 308
» (Fabbriche Catene d') 306
» (Neg. oggetti d'). 307
Orologiai 308, 537
» (Forniture per) 309
» (Società), 32 e 34 v. Po 770
Orticoltori e Giardinieri . . . 319, 537
Orto-Agricola (Società Reale), 4 via Stampatori 1049
Orto Botanico, Cast. del Valentino . 812
Ortopedici 922
» specialisti (Instituti) 922
Ospedale *Amedeo di Savoia* c. Regina Margh. (barr. Martinetto) . . 688
» Cottolengo, 14 v. Cottolengo . 685
» Evangelico, 36 v. Berthollet . 745
» Infantile *Regina Margherita*, barriera di Nizza 687
» Maggiore S. Giovanni Battista, 36 v. dell'Ospedale. 680
» Malattie infett. (Amedeo Savoia), (Martinetto) 688
» *Maria Vittoria*, 72 v. Cibrario . 683
» Mauriziano *Umberto I*, stradale di Stupinigi 681
» Militare, 13 v. Accad. Albertina. 653
» Oftalmico, 19 v. Juvara. . . . 686
» Omiopatico, 8 v. Orto Botanico. 696
» S. Lazzaro, 14bis c. Cairoli . . . 686
» *S. Luigi Gonzaga*, 40 v. S. Chiara 682
» S. Salvario, 14 v. Nizza 691
» Valdese, 36 v. Berthollet . . . 745
Ospedaletto S. Filomena, 24 v. Cottolengo (Opera Pia Barolo) . . 706

Ospedali (Mobili per). . . . . *pag.* 413
Ospitalieri (Istituti). 680
Ospizio Carità, stradale di Stupinigi 699
» Convalescenti (Crocetta). . . . 697
» Infanzia abbandonata, v. Ospizio per gli Esposti, via Cabotto (barr. Orbassano) 630, 703
» Israelitico, 12 p. S. Giulia. . . 743
» Marino Piem., Osped. S. Giovanni 747
» per gli Esposti, v. Cabotto barriera d'Orbassano 703
Osservatorio Astron., pal. Madama. 812
» Consorziale di Fitopatologia, 8 v. Parini 817
Ossi-acetileniche (Saldature) . . . 394
Ossigeno. 362
Ostetrica (Guardia permanente), 14 p. Cavour 695
» (Guardia perman. Osped. Maria Vittoria), 72 v. Cibrario . . . 684
» (Soc.) di M. S. ed Istruzione, 12 c. Siccardi 765
Ostetricia (Scuola di) per levatrici 695
Ostetrico-Ginecologica (Clinica), 14 p. Cavour 695, 810
» Ginecologico (Ambulatorio), 14 p. Cavour. 695
» Ginecologico (Istituto), 14 piazza Cavour 695
Ostie, Ceralacca ed Inchiostro. . . 370
Ostriche e Pescheria 504
Otorinolaringoiatria (Clinica di), 36 v. Ospedale 811
Ottica (Istrumenti di). 389
» (Riparatori). 305
Ottonai e Bronzisti 393
Ottone (Letti in) 340
» (Rubinetti e valvole in). . . . 401
» (Tubi di) 399
Ovatte 302

P

Pacchi ferrov. (Norme e tariffe) *pag.* 237
» postali (Norme e tariffe) . . . 211-15
» (Ufficio) 198
Pace ed Arbitrato Intern. (Società) 775
» » (Comitato femmin.), 35 via dei Mille 775
Pacfong ed Alpacca (Negozianti in) 391
Padiglioni in legno (Fabbricanti) . 344
Paesaggi e monumenti pitt. d'Italia (Assoc.) 797
Paesana (Palazzo Saluzzo di) . . . 182
Pagamenti rateali (Vendita a). . . 444
» Rendita (Prontuario dei). . . . 259
Paglia e Feltro (Cappelli di). . . . 279
» Foraggi e Viveri (Imprese) . . 450
Paglievicci elastici e Materassi p[...]
Palafrenieri e cocchieri (Società[...] v. Monte Pietà . . . . . .
Palazzi (Descrizione dei principal[...]
Palchetti e Pavimenti in Legno
Paleografia (Scuola di), 12 p. Cast[...]
Paleontologia (Museo di), pala[...] Carignano . . . .
Palestra ginnastica, 11 v. Magent[...]
» ginnastico - ricreativa del Cl[...] Alpino, Monte dei Cappuc[...]
Pallone (Giuoco del), ang. corsi [...] Umberto e Peschiera . . .
Palloni aereostatici in carta . . .
Panelli per bestiame e Olii . . .
Pane Quotidiano (Ist. contro l'acca[...] ton.), 25 c. P. Mosca, 2 c. Nap[...]
Panettieri e Fornai. . . . . 519-[...]
» » (Mutua coop tra), 14 v. Sta[...]
Pani da caffè (Fabbricanti). . .
» di Piombo, Tubi e Lamiere .
Panierai e Ombrellai . . . . .
Pantofole . . . .
Paper-Hunts (Soc.), gall. Subalpin[...]
Parafulmini . . . .
Paramatti A. (Soc. An. per la fab[...] Vernici, Colori e Pennell[...] v. Locana (Borgo Campidoglio
Paramenti per Chiese . . . . .
Paranchi e Martinetti . . . . .
Parapioggia, Bastoni e Ventagli
Parassitologia (Istituto di), 52 v. Niz[...]
Parco Reale (Descrizione). . . . .
Parrocchia Evangelica Valdese (Concistoro della) . . . .
Parrocchie nella cinta daziaria . [...]
» del territorio di Torino. . . [...]
Parroci della Città e Territ. . 187-[...]
» (Collegio dei) . . . .
» Vecchi ed inabili (Opera Pia) .
Parrucchieri. . . . . 423[...]
Partecipazioni (Uffici) . . . . .
Partito giov. lib. ital. (*Pro Patria et Rege*), 7 v. Finanze . . . .
Passamantieri e Spighettai . . .
Passaporti (Ufficio), 2 v. Ospedale . .
» (Tasse) . . . . 606[...]
Passe-partout per Fotografie . . .
Pastai . . . .
Paste da minestra, Far. e Civaie 518-1[...]
Pasticcieri . . . . 499, 530, [...]
Pastificio Italiano (Soc.), 8 v. Cavour. [...]
Patate e Castagne (Grossisti) . . .
Patologia generale (Istituto di), 3[...] c. Raffaello . . . .
» speciale chirurgica (Istituto di) 36 v. Ospedale. . . . .
» speciale dimostrativa medica (Istituto di), 36 v. Ospedale. .

[...]cinio dei minorenni corrigendi (Soc. Reale di), 3 via Arcivescovado . . . . *pag.* 729
[...]ratuito presso la Corte d'Appello (Commissione). 664
[...]ratuito presso la Corte di Cassazione (Commissione). . . . 662
[...]ratuito presso le Giurisd. Amm. 631
[...]ratuito presso il Tribunale (Commissione). 665
[...]ei poveri dimessi dal Manicomio (Società di), 16 v. Biella 733
[...]nati Scolastici delle Scuole Elementari Municip. (Comitato esecutivo presso il Municipio e 2 v. Andrea Provana) 720
[...] 5 via Susa 720
[...]rriera di Nizza 724
[...] V. di Campagna 725
[...]ncompagni e Succur., 7 v. Galvani 721
Borgo Cenisia, 29 v. antica Rivoli 724
Borgo S. Paolo 725
[...]rorello 725
[...]oppino, 85 c. Vinzaglio . . . 721
[...]Azeglio, 7 v. Superga 721
De Amicis, 45 v. Cottolengo. . 724
Giosuè Carducci, già *Monviso* 7 via S. Quintino 721
Madonna del Pilone 726
Mirafiori. 726
Municipale, 8 v. Messina . . . 721
Parchiotti, 8-10 v. Bertola . . . 721
Po, 6-8 v. Barolo 722
Pozzo Strada e *Lionello*. 726
Rayneri, 28 c. Valentino, 23 via Burdin e 24 v. Saluzzo . . . 722
Regio Parco 725
Ricardi di Netro, 8 v. Sebastiano Valfrè. 722
Sclopis, 25 v. del Carmine . . . 723
Silvio Pellico, 9 c. Dante . . . 723
Tommaseo, 1 p. Cavour 724
Torquato Tasso, 15 v. Basilica. 723
Vanchiglia, 19 v. Buniva . . . 724
Vincenzo Troya, 19 v. Pr. Amedeo 724
Pat[...]nato di soccorso per gli Operai colpiti da infortunio sul lavoro, 5 v. S. Massimo 746
[...]e M. S. per le giovani operaie), 14 v. Assarotti 776
[...] (Marienheim delle giovani straniere e ital.), 20 v. Giulio . . 778
[...]ei liberati dal carcere, 41 via Barbaroux. 732
[...]colastico centrale, 2 v. Andrea Provana. 720
[...]ubalpino della Cassa Nazionale di Previdenza per la vecchiaia e la invalidità operai, 5 via S. Massimo 753
Pa[...]atori (Società) Stabil. Durio, al Fortino 954
Pa[...]mentatori. 353
Pavimenti alla Veneziana . . *pag.* 354
» e lavori in cemento 353
» (Laceratori e verniciatori di). . 343
» in legno 343
» in marmo 354
» (Tappeti di sughero per . . . 343
» uso Marsiglia 354
Pedagogia (Insegnanti privati di) . 862
Pedagogici (giornali) 933
Pedicuri, Manicuri e Callisti . . . 922
Pegno (Banchi prestiti) 444
Pellami e calzat. (Man.), 76 v. S. Chiara 1022
» » (Tagliatori) 372
» e Cuoi (Negozianti) 373
» » (Rappr. e Commiss.) . . . 441
Pelle (Cambratori). 372
Pellettieri, Valig. e fabbr. portamon. 374
Pelli (Conciatori) 372
» Goffrate e impresse in rilievo. 372
» (Rifinitori) 372
» (Consorzio fra Macellai Piem. Riuniti per Salatura e vendita delle), Ammazzatoio 1023
» (Consorzio per la salatura e vendita delle), Civico Mattatoio . 1023
» (Nuovo Consorzio per la salatura e vend. delle), Civico Mattatoio 1023
Pellicciai. 374
Pennacchi e spolverini 320
Pennelli e Spazzole 371
» (Fabbrica Naz. *Paramatti*), v. Locana (borgo Campidoglio). . . 1029
Pensionandi (Unione), 71 v. Venti Sett. 754
Pensioni 482
» (Cassa Mutua, Cooperat. per le), 9 v. Pietro Micca. 754
» fra Artisti di Musica (Soc. Cassa) 753
» fra Artisti - Tipografi, (Società M. S.), 9 v. Sebastiano Valfrè. 774
» fra Veterani italiani poveri, 3 via Rosine 764
» Magistrale Ital., vic. Benevello. 758
» (Società Mutua Operaia Torinese per), 6 p. Carignano 755
Perfezionamento (Corso di) per i Licenziati Scuole Normali . . 809
Pergamene artistiche (Esecutori) . 902
Periodici 929
Periti calligrafi 897
» Commerc. e Industr. (Elenco) . 895-97
» » (Collegio), 7 v. Lagrange 898-99
» diversi 899
» industr. (Assoc.), v. Roma, gall. Naz. 760
Permessi di Porto d'armi e Caccia, ufficio, 2 v. dell'Ospedale . . 627
Persiane e Stores. 315
Personale degli Stabilim. Scientifici della R. Università 809
» Sanitario Munic. di beneficenza (Quadro) 615 22

Persone servizio (Agen. colloc.) *pag* 435
Pesca fluviale e lacuale (Comm. di) 635
» (Oggetti per la) 419
Pescatori (Unione), 4 v. Basilica . 948
Pescheria ed Ostriche. 504
Pesi e Misure (Fabbricanti) 420
» pubblici 254, 539
» (R. Uff. di verific.), 65 c. Vittorio Emanuele II. 643
Petrolina (Motori) 411
Petrolio e Benzina (Depositi) . . . 364
» (Motori) 411
Pettinatrici 427, 539
Pettinatura (Saloni di) 427
Peugeot (Officine Meccan. Torinesi e Brevetti Automobili), angolo vie Fréjus e Borgone 1010
Photo-Club di Torino (Unione dilettanti Fotografi), 29 v. Lagrange 942
Piallatori 349
Pianezza (Descrizione) 196
Piani a cilindro e Organi 341
Piano-forti (Accordatori) 341
» (Fabbricanti e Negozianti) . . . 340
» (Forniture per) 341
» (Maestri e Maestre) 866
Pianta della Città (annessa al Testo della Guida).
Piastrelle di legno (pavimenti) . . 343
» di maiolica e smaltate per rivestimenti 354
Piazze, Vie e Corsi (Nomi) . . . 9-170
» » antica e nuova denominazione dal 1851 171
Piccola Casa di Carità, Madonna di Campagna 701
» Casa Divina Provvidenza, 14 via Cottolengo 685
Piccole Suore dei Pov., strad. Francia 718
Pieghettatura (Laboratori) 276
Pieghi di carte manoscritte . . 199, 204
Piemonte (Soc. An. Carrozz. Autom.), v. Napione ang. v. Sineo . . . 1012
Pietre da affilare e Macine 390
» da costruz. e Scalpellini . . . 352
» e Marmi naturali e artificiali . 352
» litografiche. 334
» preziose 306
Pietro Giovanetti (Soc. Impianti Illuminaz. e forza), 2 v. Po . . . 1009
Pigiatoi da uva (vedi Macch. agricole) 406
Pinacoteca, 4 v. Accad. delle Scienze 784
» Moderna, 30 c. Siccardi. . . . 784
Piombaggine (Grafite) 364
Piombini per imballaggio 402
Piombo (Tubi, lamiere e pani di) . 400
Pipe e Portasigari. 305
» Riparatori 305

Pirotecnici . . . . *pag.* 363, [illegible]
Piste private per velocipedi . . . [illegible]
Pittori . . . . [illegible]
» (Un. Art. Profes.), 33 v. Garibal[di] [illegible]
Pittura e Fotografia (Club d'Arte [e] Cultori), 4 v. Stampatori . . [illegible]
» (Tele preparate per) . . . . . [illegible]
Piume e Fiori artificiali. . . . . . [illegible]
Pizzi e tulli . . . . [illegible]
Pizzicagnoli e Salsament. 511-13-[illegible]
Placcatori di metalli. . . . . . . [illegible]
Placcatura metallica su Automobi[li] [illegible]
Placche in ferro smalt. (V. Smaltatori) . . . . [illegible]
Plasticatori e Stuccatori . . . . . [illegible]
Platinai . . . . [illegible]
Pneumatici (Impianti) . . . . . . [illegible]
» (per velocipedi) . . . . [illegible]
Po (Nolo delle barche sul) . . . 255 [illegible]
Poccardi Fonderie (Soc. An.) 60-68 v. v. Cervino . . . .
Podere Scuola Perroncito, 115 stra[da] Creusa (Cavoretto) . . . . . [illegible]
Podistica (Unione), 165 str. di Francia [illegible]
Poliambulanza med.-chir., gratuita pei poveri, 10 v. Mad. Cristina [illegible]
Policlinico (Ambul.), 4 v. S. Secondo [illegible]
» Borgo Po, ang. c. Casale e via Romani 693
» Centr., 9 *bis* v. S. Franc. da Paol[a] [illegible]
» Generale di Torino, 11 v. Quattro Marzo 688
» (Istituto), 4 v. Matteo Pescatore 690
» Piazza d'Armi, 87 c. Vinzaglio [illegible]
» S. Donato, 4 v. Balbis. 692
» S. Salvario, 29 v. Nizza . . . [illegible]
Poligono zappat. di fant. e cavall. . 654
Poligrafi 407
Politecnico di Torino, 32 v. Ospedale e Castello del Valentino . 780, [illegible]
Polizia Amministrativa (Questura) . 626
» Giudiziaria (Questura) 626
» Rurale Municip. (Sezioni) . . 252
» Urbana Municip. (Sezioni) 252, 613-14
Pollai in legno 344
Pollame e Selvag. (Venditori) . 511-39-44
Pollenzo (Rovine di) 196
Pollicoltori e Uccellai 303
Pollivendoli 511-44
Polsini, finti colli, cravatte e camicie 293
Polvere da caccia e Dinamite . . . 363
Pompe ed Arieti 386
» funebri (Impresa trasporti) . . 446
» per incendi 385
» per vini, birra e olii 386
Pompieri (Corpo) 614
» (Materiale per) 386
» (Sezioni) 253

Ponti (Descrizione) . . . . . . *pag.* 183
» per ristauri e Scale aeree . . . 398
Popolazione di Torino 2
Popolo della Domenica, giornale settimanale, 12 v. Quattro Marzo 928
Popolo (Gazzetta del), giornale, 12 v. Quattro Marzo 928
Porcellane, Maioliche e Terraglie . 318
Porcheddu ing. G. A. (Soc. per costr. in Calcestruzzo armato), 20 corso Valentino 1033
Portalettere (Orario distrib. domic.)
Portamonete (fabbr.) 374
Portasigari e pipe 305
Portici (Descrizione) 183
Porto d'armi e permessi di caccia, ufficio, 2 v. Ospedale 627
Porto di Savona (Assoc. pel comm. del) 1051
Posaterie 310
Poste (R.) Corrispondenza (Avvert. gener.) 198
» » Estero » » . 203
» » Interno (Norme e Tariffe) . 199
» Direzione. 969-72
» » locale 971
» Distretto postale (Confini del) . 199
» Distrib. a domicilio coi portalettere (Orario) 198
» Ispezione Distrettuale 970
» Lettere e scatolette con valore dichiarato (Tariffa) 206
» nuovo Palazzo. 182
» Orario degli Uffici 198
» Riassunto tariffa postale . . . 205
» Tariffe Pacchi postali (Estero) . 212
» » » » (Interno) . 211
» Telefoniche (Vedi Telefoni) . . 224
» Uffici-Centr., 10 v. Princ. Amedeo 198
» » Succursali 2ª classe . . . 198
» » (Personale) 969
» Ufficio Pacchi Postali, 15 via Finanze 198
» Vaglia post. (Norme e Tariffe) . . 207
» Vuotatura Cassette Città (Orario) 198
Poutrelles in acciaio 397
Poveri (Soc. di lavoro), 15 v. Pio Quinto 746
Pozzi Artesiani (Accessori per) . . . 400
» neri (Spurgo). 363
» tubolari in ferro 400
Precisione (Meccanici di) 413
» (Strumenti, V. Utensili di Geometria) 336
Prefettura della Prov. di Torino, 10 p. Castello 625
Preparati per Medicaz. antisettica. 922
Presidenza della Cam. dei Deputati 557
» del Senato 557
Presidio (Quadro stanza e Comandi truppe) 655
Prestigiatori. 927

Prestinai (Panettieri) . . . *pag.* 519-22
» (Società fra Proprietari), 14 via Stampatori 771
Prestiti su pegno (Banchi) 444
Preture:
» *Urbana*, 10 v. Corte d'Appello . 666
» I Mand. *Dora*, 10 v. Corte d'App. 666
» II Mand. *Moncenisio*, 10 v. Corte d'Appello 667
» III Mand. *Monviso*, 10 v. Corte d'Appello 667
» IV Mand. *Po*, 6 v. Rossini . . 667
» V Mand. *Borgo San Salvatore*, 13 v. Goito 667
» VI Mand. *Borgo Po*, 3 v. Vanchiglia 667
» VII » *Borgo Dora*, 23 v. Garibaldi 668
» (Indice delle vie, corsi, ecc., dipendenti dalle) 9-170
Previdenti Italiani (Mutua Assicur. Vita), 4 v. Gasometro 755
Previdenza, benefic. e filantropia (Istit. e Soc.) 680
» (Cassa Naz. di) 752
» Cassa Pia di (della Stampa Subal.) 775
» e Cronicismo (*Cristoforo Colombo*), 76 v. Nizza 773
» e Famiglia (Soc.), 21 v. Carlo Alb. 781
Principi Reali (Case dei) 550-53
Prinotti Lorenzo (Istit.), 73 c. Francia 712
Privativa (Comm. pel conferimento rivendite) 640
» Magazz. deposito) Dock 645
» » vendita) 1° Circond. Dock 645
» » » 2° » 11 v. Zecca 645
» (Rivendite di) 540, 645-47
Privative e Brevetti d'invenz. . . 428
» (Federazione Italiana fra Rivenditori di), 7 v. Monginevro (barriera S. Paolo) 1054
Probi-Viri Cancelleria e Serv. Amministrazione 608
» (Collegi dei), 10 v. Corte d'App. 669-71
» (Ufficio XI al Municipio) . . . 608
Pro Cavoretto (Unione) 962
Pro Cenisio, 40 v. Carlo Alberto. . 962
Procura (del Re), 13 v. S. Domenico 666
» » presso Tribunale Civile e Penale, 13 v. S. Domenico . . 666
» Gener. presso Corte d'Appello, 16 v. Corte d'Appello 664
» Generale presso Corte di Cassazione, palazzo Madama . . . 663
Procuratori (Consiglio di Disciplina dei), 13 v. S. Domenico . . . 878
» (Elenco) 878-84
Prodotti alimentari e Magazzini 504-11
» » (Rappr. e Comm.) . . 441
» Amianto 363
» chimici e farmaceutici . . 361, 539
» » per Fotografia 389
» » (Macchine per) 362

Prodotti chimici (Macinazione) *pag.* 364
» » (Rappr. e Comm.) 442
» » (Unione Ital. fra consumatori e fabbr.) 1030
» » e esplodenti (Società An.), 3 p. Bodoni 1031
» Gomma elastica. 383
» per uso enologico 362
» Refrattari 355
Produttori di Latte dei dintorni di Torino (Società Anon.), p. Porta Palatina 1039
Produzioni musicali (nuove) . . . 7
Pro Ecclesia (Soc. Anon. per Arredi sacri), 22 v. Monte di Pietà . 1041
Professionisti 869
» Avvocati. 869-77
» Canneggiatori. 894
» Disegnatori e Disegnatrici. . . 902
» Farmacisti 920
» Geometri e Agrimensori . . 892-94
» Ingegneri ed Architetti . . 885-891
» Levatrici 534, 924-26
» Medici Chirurghi. 904-18
» » Dentisti. 918
» » Oculisti 918
» Notai 884-85
» Periti 895-99
» Pittori 899-901
» Procuratori 878-84
» Ragionieri. 894-95
» Scenografi 902
» Scultori in marmo e bronzo. . 903
» Veterinari 927
Professori prime classi di ginnasio (Unione Naz. fra), 4 via Melchior Gioia 76
» Ved. pure **Insegnanti**.
Professori Musica 865
» Accompagnamento 867
» Arpa e Cetra 867
» Contrabbasso 867
» Cornetta 867
» Flauto e Clarino 867
» Mandolino, Mandola e Chitarra 867
» Tromba 867
» Viola, Violino, Violoncello. . 866-67
Professionali (Scuole). 861
Profumieri. 367
Pro Infantia derelicta (Associaz. di Dame per assist. momentanea di bimbi abbandonati rimpatriati), 34 v. Asti (barr. Casale) . 731
Promotrice Belle Arti (Società), 25 v. Zecca. 798
» dell'Industria Nazionale (Soc.), 26 v. Monte di Pietà ang. v. Genova. 1046
Pro Neonati (Istituto baliatico) . . 695
Prontuario dei pagam. della rendita 259
» tasse successione o donaz. . 259-60
Propaganda della Fede (Ufficio) 8 p. S. Giovanni. . . . . *pag.* [illegible]
Pro Patria et Rege (Associazione), 7 v. Finanze. . . . . . . 94[illegible]
Pro Piccoli Corrigendi (Azienda rifiuti), 75-77 v. D. Bosco . [illegible]
Proprietà private (Quadri indicatori nelle) . . . . [illegible]
Proprietari Automobili e numeri delle loro vetture. . . . . 45[illegible]
» Caffè (Società fra), 3 via Gaudenzio Ferrari. . . . . [illegible]
» Case (Elenco dei). . . . . . [illegible]
» Case e Terreni (Associazione generale), 40 v. Carlo Alberto . [illegible]
» del Monferrato (Consorzio per la vendita diretta dei vini), 67 via Venti Settembre . . . . . . [illegible]
» Esercenti Arti Grafiche (Associaz. fra), 17 p. Statuto . . . [illegible]
» Fornai (Soc. fra), 14 v. Stampatori [illegible]
» Miniere d'amianto. . . . . . [illegible]
» Piazza d'armi (Circ.), 48 c. Oporto [illegible]
Pro Pueritia (Società per l'assistenza dell'infanzia), 25 corso Massimo d'Azeglio . . . . [illegible]15
Pro Schola Libera (Unione), 31 via Venti Settembre. . . . . . . [illegible]
Pro S. Firmino (Comitato) . . . . [illegible]
Pro Superga, 20 v. Cernaia. . . . [illegible]
Protestanti (Cimitero dei). . . . . [illegible]
» (Culto e tempio dei) . . . 192, 745
» Istituzioni). 745
Protettrice degli animali (Società), 37 v. della Rocca . . . . . . [illegible]
Protezione della Giovane (Opera cattolica), 26 v. Maria Vittoria *pag.* [illegible]
Pro Torino (Assoc.), gall. Nazionale scala *B* . . . . [illegible]
ProVanchiglia (Assoc.) 65 v. S. Giulia [illegible]
Provincia:
» Cattedra e Uff Tecnico Agric, . [illegible]
» Collegi Probi-Viri . . . . . [illegible]
» Commissione Antifillosserica, 47 v. Ormea . . . . [illegible]
» » Appello Imposte . . . . . [illegible]
» » Arbitrale per l'emigrazione [illegible]
» » Assistenza e Beneficenza pubblica . . . . [illegible]
» » Censuaria Catasto . . . . [illegible]
» » Elettorale . . . . [illegible]
» » Formaz. liste dei Giurati [illegible]
» » Gratuito patrocinio . . . [illegible]
» » Pesca fluviale e lacuale . [illegible]
» » Provvedim. contro la filloss. [illegible]
» » Visita cavalli stalloni . . [illegible]
» Comitato Forestale . . . . . . [illegible]
» » per l'istituz. nazion. Umberto e Margherita di Savoia per orfani di operai colpiti da infortunio . . . . . . [illegible]

Provincia:
» Comitato Provinc. per la Statistica Agraria . . . . *pag.* 635
» Consiglio di Leva. 635
» » Provinciale 628
» » Sanitario 632
» » Scolastico 632
» Delegazione per la ricerca della Fillossera e della Diaspis pentagona 634
» Deputazione Provinciale . . . 629
» (Elenco consiglieri della) . . . 628
» Giunta Amministrativa 631
» Giunta Prov. di Statistica. . . 635
» Giunta tecnica Catasto 633
» Ispezione compart. Catasto, 33 c. Siccardi 632
» » » (Ufficio 1° Circolo), 11 v. Zecca 632
» » Forestale, 8 v. Cavour . . 634
» » Imposte dirette e Catasto, 6 v. Bogino 642
» Ispezione delle tasse sugli Affari, 25 v. Garibaldi 642
» (Ospizio per gli Esposti), v. Cabotto (barr. Orbassano) 630
» Tesoreria. 642
» Tiro a Segno (Direz. provinciale) 635
» Uffizi, 9 p. Castello 629
Provveditore agli Studi (V. Uff. Scol.) 626
Provvidenza (Educat. con annessa Scuola Normale paregg.), 25 via Venti Settembre. 857
» (La) Grande Stabil. balneo-idroterapico e di cure fisiche, 5 via Venti Settembre . 428, 920, 922, 923
Pseudonimi . . . . *pag.* 939
Psichiatrica (Clinica), 22 v. Giulio . 811
Psicologia sperimentale ed applicata (Istituto di), 15 v. Po 813
Pubblica Sicurezza (Commissariati e delegazioni di). 627
Pubblicità (Imprese di) 323
Puleggie e trasmissioni 336, 410
Puerpere (Compagnia delle), 30 via Cavour 702
Pulitori meccanici. 310
Pulizia (Apparecchi di) 401
» (Imprese di) 360
Punti fissi delle Guardie Municipali. 253
Punzonatrici e Cesoie (Macchine) . 393
Pyrogravure (Appar. ed articoli per) 335

Q

Quadri antichi (V. R. Pinacoteca) *pag.* 785
» moderni (Vedi Museo Civico) . 784
Quadri indicatori nelle proprietà private 436
Quadro dei Corpi e reparti di truppa stanziati in Torino . . . *pag.* 655
» Person. Sanit. Munic. di benef. 615-22
Questura, 2 v. Ospedale 626
Quietanze o ricevute ordinarie (Tasse sulle) 263

R

Rabbia (Norme e istituto per la cura della). . . . . *pag.* 610
Raccomandazione (servizio e tariffe postali di) 202-204
Racconigi (Castello di) 195
Raccordi ed access. per tubi di ferro 400
Rachitici (Istituto pei), 43 c. Firenze 713
Radiatori e caldaie per termosifoni 360
Radiografia e Cistoscopia (Gabinetto Osped. Mauriziano). 682
Radiologia medica (Istituto di), 29 via Cavour 681
Radioscopia, Radioterap., Radiografia 923
Raffinerie metalli. 395
Ragazzi (abiti per) 284
Ragguaglio delle monete estere colle italiane 257
Ragioneria (Studi) 431
» (Ufficio municipale IV di) . . 607
Ragionieri, Esercenti 894-95
» Professionisti. 894-95
» Profess. (Coll. dei), 4 v. Stampatori 894
Rame (Solfato di). 362
» (Tubi di). 400
Rammendatrici 286
Rapid (Soc. Automobili), barr. Nizza 1010
Rappresentanti Arti Grafiche . . . 438
» Articoli diversi 443
» Articoli tecnici 437
» Biciclette, Automobili 443
» Cappelli 439
» Carboni 438
» Cartiere 438
» Cementi 438
» Ceramiche 438
» Chincaglierie. 439
» Coloniali 442
» Comunali (Comizio Agrario) 1047-49
» Concimi 441
» Cuoi e Pellami. 441
» Esposizioni. 443
» Ferramenta 438
» Filati e tessuti 439
» Granaglie, farine 438
» Impianti elettrici, illuminazione 439
» Legnami 438
» Liquori 441
» Macchine. 437
» Materiale da costruzione . . . 438
» Mercerie 439
» Metalli 440
» Mode, confezioni e novità. . . 440
» Olii 441

Rappresentanti olii minerali . *pag.* 442
» Pellami e cuoi 441
» Prodotti alimentari 441
» Prodotti chimici 442
» Vetri. 439
» e Viaggiatori (Unione) Gall, Naz. 757
» e Piazzisti (Soc. di M. S.) 7 via Venti Settembre 756
» Vini 441
Rappresentazioni Teatrali nel 1908 6
Raspe e lime 398
Real Casa (Direz. Prov. della) . . . 550
» Famiglia (Cronologia) 547
» » (Ritratti) 549
» Ordine del Lavoro 556
» Ordine del merito civile di Savoia 555
» Ordine militare di Savoia. . . 555
Reale Corpo del Genio Civile . . . 638
» » delle Miniere. 638
» Corte (Foriere della) 323
» Mutua (Società), 6 v. Orfane 430, 1006
» Palazzo 182
Reali Carabinieri (Comando Legione). 4 p. Carlo Em. II 653
» » (Stazioni) 252
Recapiti di Commercio, Cambiali ed altri effetti 262
Recipienti di latta 390
» Inesplodibili 390
» » F. I. R. I. (Soc. An.), Tetti Varrò 1018
Réclame (Cartelli per) 311
» (Cornici per Cartelli 311
» cromozinco. 325
» Gabinetti pubblici di) 323
Reduci della Crimea (Società dei), 8 v. S. Massimo. 762
» Patrie Battaglie ed ex Garibaldini (Società), 33 v. Accademia Albertina. 763
Refezioni Scol. (V. Patronati Scol.). 720
Refrattari (Prodotti) 349, 355
Regali (Articoli per). 305
Regioni e Frazioni di Torino . . . 174
Registratori-Controllori di cassa . 407
Registri (Fabbricanti). 329
Registro (Tasse di) 260
» (Uffizi del), 25 v. Garibaldi . . 643
Religione 672
» Culto cattolico 672
» » israelita. 679
» » protestante 679
» (Descrizione degli Edifizi) . . . 187
» (Giornali di) 934
» (Scuola di) 677
Religiosi (Ordini) 674-75
Rendita (Prontuario pagam. della) . 259
Reparti di truppa stanziati in Torino 655
Reti e Tele metalliche 399
Reticelle gas incandescenti 360
Rettori dei princip. Ist., delle Chiese, Arciconfrat. ed Eccles. diversi 676

Revisione delle Liste elettorali (Commissione per la). . . . . *pa*[illegible]
Riassunti di condizioni e tariffe de[illegible] Ferrovie dello Stato . . .
Ricaldone (Istituto Convitto), 52 [illegible] Madama Cristina . . . . .
Ricamatori e Ricamatrici . . . .
Ricami (Manifattura già E. Cost[illegible] magna), 18 v Mercanti. . .
» (Montatori) . . . .
Ricamo (Oggetti per) . . . . . .
Ricchezza mobile Agenzia superio[illegible] imposte dirette, 9 v. dei Mill[illegible]
» » Commiss. Comun. per Ap[illegible] plicazione Imposte dirette. .
» » (Commiss. Provinc. d'A[illegible] pello per le imposte dirette
» » Ispez. Prov. Imposte dire[illegible]
Ricevitoria e Cassa prov., 8 v. Arsen[illegible]
Ricevute o Quietanze ordinar. (Ta[illegible] sulle) . . . .
Ricovero R. di Mendicità, 56 c. Cas[illegible]
Ricreatorio (V. Oratorii) .
» Militare *Amedeo di Savoia*, v[illegible] Ettore De Sonnaz . . . .
Ricreazione (Circoli e Società di).
Rifinitori di pelli. . . . .
Riformatorio governativo (Gener[illegible] 641 str. di Stupinigi. . . .
Rifugio (Il) ed il Rifugino, 26 v[illegible] Cottolengo (Opera Pia Barolo
Rigattieri . . . .
Rilievo (Pelli impresse in). . . .
Rimembranza (Soc. La), 12 c. Vi[illegible] Eman. II, oltre Pò. . . .
Riparatori bigiotterie, maiolich[illegible] pipe ed affini . . . . . .
» d'Automobili . . . .
» Mobili d'arte e oggetti antichi
Riparto Direz. Servizi Municipali .
» Truppe stanziate Torino (Quad[illegible]
Riposo Festivo (Lega per il), 5 v[illegible] S. Teresa . . . .
Riproduzioni artistiche grafiche. [illegible]
Riscaldamento a vapore ed acq[illegible]
» per liquidi . . . .
Risorgimento Italiano (Museo de[illegible] 20 v. Montebello . . . . .
» » (Soc. Naz. per la Storia de[illegible] Galleria Nazionale scala *B* .
Risorta (La), Soc. M. S. fra ex mil[illegible] tari, 11 v. Genova . . . . .
Risparmio (Cassa di), 7 v. Alfieri
» e Credito (Istituti di) . . . .
» postale (Uffici) . . . . . .
Ristauratori in Ceramiche . . .
Ristauri (Scale aeree e ponti pe[illegible]
Ristoranti e caffè. . . . .
» Trattorie . . . . 4[illegible], 54[illegible]
Ritiro delle Fanciulle traviate dette *Maddalenine*, 22 v. Cottolengo .
» Figlie pentite dette *le Maddalene*, 22 v. Cottolengo. 706

[illegible]i nella *Guida:*
[illegible]miglia Reale. . . . . . *pag.* 547
[illegible]atori residenti Torino . . . 558
[illegible]utati Collegi Torino. . . . 558
[illegible]utati Collegi Prov. 559
[illegible] altri Collegi resid. Torino . 559
[illegible]siglieri Comunali . . . 602-03
[illegible] Barbieri Lodov., Ten. gener., [illegible]mand. il I° Corpo d'Armata 648
[illegible]orelli nobile comm. Jacopo, [illegible]ef. di Torino 625
[illegible]elli avv. comm. Paolo, Pres. [illegible]nsiglio Provinciale 628
[illegible]rdano avv. comm. Luigi, Pres. [illegible]putazione Provinciale . . . 629
[illegible] Ostermann Leopoldo, Primo [illegible]es. Corte Cassazione 662
[illegible] De Blasio Alfredo, Procur. [illegible]ner. presso la Corte di Cass. 662
[illegible]E. Mons. Agostino Richelmy, [illegible]rd. Arcivesc. di Torino. . . 672
[illegible]erano comm. dott. Lorenzo, [illegible]ttore R. Università 803
[illegible]fino avv. Gio. e Orsi conte prof. [illegible]lfino, Dirett. *Gazzetta del Popolo* 928
[illegible]ssati avv. Alfredo, Dir. *Stampa* 928
[illegible]nno bar. Ant., Commiss. del [illegible] nella Consulta Araldica . 563
[illegible]rloy Eugenio, Direttore del [illegible]ale *Il Momento* 929
[illegible]ala avv. Stefano, Dir. *Italia* [illegible]*ale-Corriere Nazionale* 928
[illegible]oglio d'Enrici bar. Vincenzo, [illegible]rett. propr. del *Venerdì della* [illegible]*ntessa* 929
[illegible]si senatore Teofilo, Sindaco [illegible] Torino 601
Riven[illegible]te generi di priv. (Commiss. [illegible] conferimento di). 640
[illegible] (Feder. Ital.), 7 v. Mongi[illegible]vro (barr. S. Paolo 1054
[illegible] e tabacchi . . 540, 645-46, 982
Riven[illegible]tori di libri e giornali. . . 321
Rives[illegible]menti piastrelle di maiolica [illegible]maltate. 354
Rivol[illegible] (Descrizione) 196
Rivolt[illegible]le (Permesso per porto di), [illegible]cio, 2 v. Ospedale 627
Robin[illegible]ti e Valvole in metallo . . 401
Rocce [illegible]avorazione delle) 397
Rode[illegible]no, Ainardi, Facetti (Gas, Elet[illegible]tà, Igiene), 17 v. S. Chiara. 1009
Rolla [illegible]tonificio), 26 c. Oporto . . 1021
Rosar[illegible] (Conser. del SS.), 22 v. Orfane 708
Rosin[illegible] (Istit. delle), Amministraz. 708
Rosti[illegible]erie e Friggitorie. 510
Rota[illegible] (Molle ed accessori per) . 396
Roths[illegible]ld J. et Fils (Carrozzeria per [illegible]om.), 147–49 v. Mad. Cristina 1012
Rottami ferramenta, metalli (Neg.). 395
Routier Italiano, 2 v. Venti Settembre 953

Rovine di Pollenzo (Descrizione) *pag.* 196
Rowing-Club Ital., 22 v. S. Franc. da Paola 950
Rubinetti e Valvole in metallo. . . 401
Rulli per litografia 334
Ruolo Mediatori per le Sete presso la Camera di Commercio 266
» Periti Commerc. ed industriali presso la Camera di Comm. . . 895
» Traduttori deposto presso la Camera di Commercio 897
Ruotificio Italiano (Soc.), v. Vochieri e Vittorio Ferrero 1013

S

Sacchetti in carta (Fabbricanti) *pag.* 327
Sacchi, Cordami e Tele d'imball. . . 302
Sacra Famiglia (Istit.), 17 v. S. Donato 717
Saggio Metalli preziosi 306
» » (Verificaz.) 65 c. Vitt. Em. 643
» Norm. delle Sete. 6 v. Arsenale 266
Sagomature in legno 337
Sagra di S. Michele (Descrizione) . 196
Sala d'Armi (V. Armeria Reale) 550, 785
Saldature autogene. 390
» ossi-acetileniche 394
Sale Barolo per convalescenti (Crocetta) 706
e Tabacchi (Rivendite) . . 540, 645
» (Magazz. dep.), c. Vinzaglio (Dock) 645
» (Magazz. vendita) 1° Circond. Dock 645
» » » 2° Circond., 11 v. Zecca 645
Sale per spettacoli cinematog. . . 484
Salesiani (Orat. dei), 32 v. Cottolengo 709
Saloni di pettinatura 427
Salsamentari e Pizzicagnoli . . 511-13
Salsomaggiore (Cure di) 919
Salumi ed Olio (Magazzini) . . 514, 539
Salute (Case di). 919-20
Saluzzo di Paesana (Palazzo) . . . 182
Samaritana (Scuola pei soccorsi d'urgenza), 9 p. Vittorio Em.. 751
Sanatorio della R. Opera di S. Luigi Gonzaga. 683
Sanguisughe (Vedi Mignatte) . . . 366
Sanità (Consiglio Prov. di), 10 piazza Castello 632
» (Corsi femm. di), 29 v. Alfieri. . 752
» (Servizi Municipali di) . . . 609-11
» Militare (Direz.) 11 v. Acc. Albert. 653
Sanitari (Apparecchi). 401
» (Medici Municipali) 616-20
San Paolo (Opere Pie di), 30-36 via Monte di Pietà 990
» (Delegati di Beneficenza) . . 703-05
Santa Infanzia (Uff. Propagazione Fede e), 8 p. S. Giovanni . . 677
Santificaz. delle Feste (Pia Op. della) 734
Santi Maurizio e Lazzaro (Arciconfraternita) 733
» » (Ordine dei) . . . 553

Santissima Annunziata (Congreg. della), 1 v. Stampatori . . *pag.* 677
» » Asilo Infantile (Confraternita della), 16 v. Gaudenzio Ferrari 737
» » (Ord. della) 553
Sapelline (Istit. delle) 22 v. Orfane 708
Sapone Abrador 367
» Candele e Sego (Fabbr., Negoz.) 366, 539
Saponerie e Stearinerie riunite (Società Anon.), Lingotto 1029
Sarte 269-76, 539
» (Confezioni, Mode e Novità) . . 269
» da uomo 280
» (Forniture per) 269
» (Soc. di M. S. delle Mastre e Lavor.), 9 via S. Tommaso 771
Sarti 280-83, 539
» (Forniture per) 269
» (Mercanti) 283-84
» (Pia Unione dei), 10 v. Mercanti 769
» (Soc. Cooperativa Fratellanza), 9 via Pietro Micca 1043
» (Soc italiana Fratellanza), 9 via S. Tommaso 1043
Sartorie teatrali 280
Savoia (Cronologia di Casa) 547
» (Reali Ordini militare e civile) 555
Scacchisti (Circolo degli), 25 piazza Castello 946
Scagliola, e gesso raffinato 353
Scaglione (Soc. An. Industria Gomma e Amianto gommato), 18 via Bogino 1027
Scale aeree e Ponti per restauri . . 398
Scali ferroviari (Servizio bagagli) . 253
Scalpellini e Pietre da costruz. 352, 539
Scambio delle lettere, ecc. (Accordo per lo) 206
Scampoli per abiti 285
Scaricatori automatici 423
Scarpe (Orlatura) 382
S. C. A. T. (Soc. Ceirano Automobili Torino), 66 v. Madama Cristina 1012
Scatole, Bomboniere e Cartonaggi (Fabbric.) 327
» di latta (Vedi Recipienti) . . . 390
Scatolette e lettere con valore dichiarato — Tariffa post. 202–04–06
Scenografi 902
Scherma (Club), 13 v. Ospedale . 949
» (Maestri e Scuole di) 868
Schiapparelli (Stabilimento Chimico-farm.), 14–16 v. S. Anselmo 1028
Schiuma (Pipe e Portasigari) . . . 305
Scienze (Accademia Reale delle), 4 v. Accademia delle Scienze 181, 788
» (Apparecchi per le) 389
» (Biblioteca dell'Accademia delle), 3 v. Maria Vittoria 788
Scienze (Giornali di) . . . . . *p*
» Giuridico-politiche (Istituto Universitario) . . . .
» (Insegnanti privati di) . . .
» Matematiche, fisiche e natu (Facoltà dell'Università) .
Scope (Fabbricanti di) . . . . .
Scrittori . . . .
Scrittura (Macchine per la) . .
Scritturazione (Gabinetti pubbl.
Scuderie e Sellerie (Specialità p
Scultori bronzo . . . .
» legno ed Intagliatori . . .
» marmo . . . .
» (Unione Artistica Professiona 33 v. Garibaldi . . . . . .
Scultura (Articoli per la) . . .
Scuola Applicaz. Artiglieria e Gen ang. v. Arsenale e Arcivescov
» Applic. per gl'ingegneri, 32 Ospedale e Castello del Val tino (V. Politecnico) . . .
» *Archimede*, 4 v. Basilica . .
» Arti e Mestieri, 8 c. S. Maur
» Assistenza degli infermi e s corsi d'urgenza, 24 v. S. Massi
» *V. Bersezio* (serale) d'ambo i se 24 v. Saluzzo . . . . . .
» della Buona Massaia, 21 v. V della Regina . . . . . .
» di Fotografia, 29 v. Lagrange
» Canto Corale (Accadem. *Stef Tempia*), 19 v. Princ. Amedeo
» *Chauffeurs* (meccanici condutt di automobili), 1 v. Balbis
» Chimica *Cavour*, 3 c. Oporto
» » » (Associazione ex-Allievi della) . . . . .
» Commerciale e profess. pre Educatorio *Duchessa Isabel*
» Commercio *Beata Margherita Savoia*, 6 via Burdin. . .
» Commerc. *Da Camino*, 4 pia S. Carlo . . . .
» Comm. e di lingua france (festiva femm.), 29 v. Alfier
» Commercio *Garnier*, 22 v. Alfi
» Commercio (Scuola Inferior 55 v. Saluzzo . . . . . .
» Commercio *Massimo d'Aze* 11 v. Cavour . . . . . .
» Commercio (Scuola Media F minile), 29 v. Alfieri . . .
» Commercio (Scuola Media schile), v. Valperga Caluso
» Commercio Municipale (Sera 19 v. Princ. Amedeo . . . .
» Commercio Sup. (pr. Universi 816
» Conceria, 4 v. Amedeo Peyro 853
» *Domenico Berti* (Normale Femminile), 30 c. Valentino . .
» di Dentaria mecc., 38 v. Gariba 919
» Educ. fis. per oper., 11 v. Mage 945

Elettrotecnica (Pop.), 128 corso Reg. Margherita . . . . *pag.* 848
rmacia, 4 v. Accad. Albertina 809
tografia (di), 29 v. Lagrange. 943
erra, 6 v. Bogino 817
feriore di Commercio (Regia), 5 v. Saluzzo 827
ternaz. Superiore element. ed nfantile, 20 v. Ospedale . . . 859
tersistematica di Stenografia, 9 v. Garibaldi 851
ngua Francese (gratuita), 11 Andrea Doria 846
agistero, Fac. di Fil. e Lettere 809
» Facoltà Scienze matemat., fisiche e naturali 809
ndolino, chitarra (Soc. *Amor*), v. Barbaroux 963
Meccanica Dentaria, 38 via Garibaldi 919
eccanici-conduttori di automobili, 1 v. Balbis 853
edia maschile (Regia), 10 via Valperga di Caluso 827
edicina Veterinar. (Superiore), 52 v. Nizza 817
Iusicale (Liceo Mun.), 8 v. Rossini 832
ormale femminile di educaz. fisica, 23 c. Re Umberto . . . 829
ormale femminile *Domenico Berti*, 30 c. Valentino 828
peraia serale femminile, 6 via Silvio Pellico 849
stetricia per le Levatrici . . 695
aleografia, 12 p. Castello . . . 817
odere *Perroncito*, 115 str. Creusa (Cavoretto) 853
opolare di Elettrotecnica, 128 c. Regina Margherita 848
opolare femm. festiva (*M. C. Gribaudi*), c. Dante 854
opolare Festiva (Società *Archimede*), 4 v. Basilica 855
rofessionale Orefici, 3 v. della Cittadella 854
rofess. Tappezzieri stoffe, 9 via Cavour 853
rofess. e Comm. presso l'Educatorio Duc. Isabella, barriera Francia 858
eligione, 12 v. Arcivescovado . 677
amaritana d'Italia, 9 p. Vitt. Eman. I. 751
erale *V. Bersezio* d'ambo i sessi della Società *C. Colombo*, 24 via Saluzzo 856
erale di Commercio, 19 v. Principe Amedeo 830
ociale di mandolino e chitarra, *Amor*, 10 v. Barbaroux 963
enografica italiana, 6 v. San Quintino 802
Scuola Sup. di Commercio (presso l'Università) . . . . *pag.* 816
» Super. Medicina Veter., 52 v. Nizza 817
» Tecnica *C. I. Giulio*, 57 v. Saluzzo 825
» » Femminile *Regina Elena*, 5 v. Sagliano 826
» » *Lagrange*, 14 v. Rosine . . 825
» » *Plana*, 36 v. Garibaldi . . 824
» » *Sommeiller*, 12 via Montecuccoli 824
» » *Valperga di Caluso*, 30 via Porta Palatina 826
» Tipografica ed Arti affini, 37-39 v. Carlo Alberto 852
Scuole: da Ballo 868
» *Da Camino*, 4 p. S. Carlo . . . 846
» di Commercio 827
» di Declamazione 868
» di Equitazione 868
» di Ginnastica 868
» Governative (Insegn. Milit.) . . 817
» » (Insegn. Secondario) 821
» » (» Superiore). 803
» Infantili Urb. (Soc.), 25 v. Princ. Tommaso 737
» » Suburbane (Federazione) 55 v. Po 738
» Israelitiche 744
» Municipali: Insegn. Primario . 833
» » » Secondario 829
» Officine serali, 63 ang. v. Ormea e Bidone 851
» d'Oriente (Uffici di propaganda) 677
» Professionali 861
» Serali di disegno:
Aurora 26 c. Ponte Mosca . . 831
Borgata San Paolo, 10 v. Luserna 831
Dora 35 c. Porta Palatina . . 831
Carducci G. 3 c. Oporto . . . 831
Coppino, 85 c. Vinzaglio. . . . 831
Rayneri 28 c. Valentino . . . 831
Sclopis 35 v. Carmine 831
Silvio Pellico, 102 via Madama Cristina 831
» Scherma 868
» Super. femm. Munic. *Margherita di Savoia*, v. Davide Bertolotti e 27 c. Siccardi 830
» » *Maria Laetitia*, 29 v. Alfieri e 25 c. Siccardi 29
» Tecniche Operaie di *San Carlo*, v. Zecca, vic. Benevello . . 847
» Tecniche Governative. 824
» Valdesi 745
Scuole element. festive e serali:
» Comit. di vigil. Scuole ser. . . 842
» Commiss. Consultiva d'istruz. . 833
» Deputati di vigilanza 833
» Direzione centrale 833
» Direzioni locali. 833-42
» Elementari Suburbane 839
» » Urbane 833
» » Festive Femminili suburb. 843
» » » urbane 843

Scuole element. festive e serali:
» Femminile festiva di Commercio e lingua francese, 29 v Alfieri p 843
» » Serali Maschili suburbane 843
» » » urbane . 843
» Insegnanti in soprannumero (Maestri e Maestre). 842
» Ispettrici 833-42
» Maestre 833-42
» Maestri 833-42
» Patronati Scolastici 720
» Serali di disegno 831
Scuole elementari masch. diurne:
» *Alfieri*, 5 v. Susa 833
» *Aurora*, 26 c. Ponte Mosca . . . 833
» » *Succursale*, Barriera Lanzo 86 c. Princ. Oddone 834
» Barriera di Milano, 34 v. Montebianco. 834
» *Boncompagni*, 7 v. Galvani . . 834
» *G. Carducci* (già Monviso) 7 via S. Quintino 834
» *M. Coppino*, 85 c. Vinzaglio . . 835
» *D'Azeglio*, 7 v. Superga. 835
» » *Succursale*, 8 v. Luciano Manara 835
» *E. De-Amicis* (Valdocco), 45 via Cottolengo 835
» *Pacchiotti*, 8 v. Bertola 835
» *Po* 6 v. Barolo 836
» » *Succursale*, *V. Troja* 19 via Princ. Amedeo 836
» *Rayneri*, 28 c. Valentino e v. Burdin 836
» *Rayneri*, 24 v. Saluzzo 837
» *Ricardi di Netro*, 8 v. Sebast. Valfrè 837
» *Rignon*, 39 v. Massena 837
» *Rosmini*, 3 v. Cittadella 837
» » *Succursale*, (Cittadella), 31 v. Bertola 837
» *Selopis*, 25 v. Carmine 838
» » *Succursale*, Borgo Dora, 3 via S. Simone. 838
» *Silvio Pellico*, 102 v. Mad. Cristina . 836
» » *Succursale*, v. Monti . . . 836
» *Tommaseo*. 19 v. dei Mille . . . 838
» *Torquato Tasso*. 20 v. Porta Palat. 838
» *Vanchiglia*, 19 v. Buniva 838
» » *Succ.*, v. Messina e v. Balbo 839
Scuole element. femminili diurne:
» *Alfieri*, 5 v. Susa 833
» *Aurora*, 26 c. Ponte Mosca . . 833
» » *Succursale*, Barriera Lanzo 86 c. Princ. Oddone 834
» Barriera di Milano, 34 v. Montebianco. 834
» *Boncompagni*, 7 v. Galvani . . 834
» *G. Carducci* (Monviso), 9 corso Oporto 834
» *M. Coppino*, 85 c. Vinzaglio . . 835
» *D'Azeglio*, 7 v. Superga 835
» » *Succ.*, 8 v Luciano Manara 835
» *E. De-Amicis* (Valdocco), 45 via Cottolengo 835
» *Pacchiotti*, 10 v. Bertola 835

Scuole element. femminili diur[ne]
» *Po*, 6 e 8 v. Barolo . . . . p
» » *Succ.*, *V. Troja* 19 v. Pr[inc.] Amedeo . . . .
» *Rayneri*, 23 v. Burdin. . . .
» *Rayneri*, 24 v. Saluzzo . . .
» *Ricardi di Netro*, 8 v Sebast. Va[lfrè]
» *Rignon*, 39 v. Massena. . . .
» *Rosmini*, 3 v. Cittadella . .
» » *Succursale*, 31 v. Bertol[a]
» *Selopis*, 25 v. del Carmine . .
» » *Succursale* Borgo Dora, 3 S. Simone . . . .
» *Silvio Pellico*, 102 v. Mad. Crist[ina]
» » *Succursale*, v. Monti
» *Tommaseo*, 19 v. dei Mille
» *Torquato Tasso*, 20 v. Porta Pa[lat.]
» *Vanchiglia*, 19 v. Buniva. . .
» » *Succ.*, v. Messina e v. B[albo]
» *Classi annesse alla Scuola N[or]male Dom Berti*. 30 c. Valent[ino]
Scuole suburbane elem. maschili femminili diurne . . . .
» » (Succursali) . . . . . .
» Femminili festive diurne . .
» Maschili serali . . . .
Sedie (Fabbricanti) . . . . . .
» (Impagliatori). . . . .
Segatura (Negozianti) . . . . .
Seghe . . . .
Segheria Sociale (Soc. Anon.), 130 Ormea . . . .
Segherie idraul. elett. ed a vapor[e]
Sego, Candele e Sapone . . . .
Segretari di Stato (Ministri). . .
» (Sotto) di Stato . . . . .
» e Impiegati (Assoc. fra), 86 co[rso] Vittorio Em. II . . . . .
» e Impiegati (Assoc. Naz.) Ro[ma]
Segretariato per il Popolo, 12 v[ia] Bogino . . . .
Selciatori . . . .
Selettori elettromagnetici .
Sellai . . . .
» (forniture per) . . . . . .
Sellerie e Scuderie (Specialità pe[r]
Selvaggina e Pollame (Venditor[i]
Seme Bachi (Negozianti) . . . .
Semenze (Negozianti in) . . .
Seminario Metropolit., 83 via Ven[ti] Settembre. . . . .
» (Descrizione del) . . . . .
Senato del Regno (Presidenza) .
Senatori residenti in Torino .
Sepoltura (Norme e tariffe) . .
Serica e Bacol. (Assoc.), 6 v. Arsena[le]
Servizi municipali (Riparto Direzio[ne]
» » e Tariffe varie . . . .
» nelle staz. di Torino (Orario de[i]
» pubblici con automobili. .
» Sanitari (Ufficio Municipale)
» Trasporti con Automobili . .

Ser[vi]zio Affissioni (Tariffa) . . *pag.* 614
[A]mministr.) e Cancelleria Uffici Conciliatori e Probi-Viri . . . 608
[B]agagli agli Scali Ferroviari 253, 981
[B]atteriologico Municipale . . . 610
[C]eltico governativo 693
[C]himico municipale 611
[C]imiteri, fer., sepolt., ecc. (Tasse) 247
[D]isinfezione Municipale . . 610
[G]uardia Medica notturna munic. 622
[G]uardie Urbane a punti fissi . 253
[A]mmin.) Lavori Pubblici (Ufficio VIII al Municipio) 607
[T]ecnico) Lavori Pubblici (Ufficio Municipale) 609
[M]ortuario (Prezzi feretri) . . . 250
» (Tariffe carri funebri) . . . 250
» (Tariffe necrofori). 250
[P]ostale 198
[S]anitario Alleanza Cooper. Torin. 694
Sanitario municipale 603
[Sc]ali ferroviari 253, 981
Telefonico intercomunale . . . 224
Telegrafico 216
Veterinario municipale 610
Set[a] (Assaggiatori). 266
(Associaz. serica), 6 v. Arsenale 1047
(Banchieri e Negozianti). . . . 265
(Cascami di) 290
(Condizione normale). 266
(Filatoio) 267
(Mediatori) 266
(Nastri). 268
(Negozianti e Banchieri) . . . 265
(Sotto-sindacato serico) 1047
(Tessitura. 267
(Torta, tinta e greggia. 267
Set[a]ci (Fabbricanti) 304
Set[e] per buratti. 267
Set[er]ie e Velluti (Negoz. e Fabbr.) 267-68
Sez[io]ne R. Tesoreria Provinciale, 5 via Giovanni Prati 641
Sez[io]ni di Dispensarii celtici . . 694
[» G]uardie Municipali 252, 613
[» d]i Pubblica Sicurezza. 626
» Polizia rurale. 252, 613
» Polizia urbana 252, 613
» Pompieri 253, 614
Sfe[ri]sterio (Giuoco del Pallone) c. Re Umberto ang. c. Peschiera 956
» Spagnuolo, 73 v. Mad. Cristina . 956

Siero antidifterico (prep. munic.) *pag.* 610
Sifilicomio di Torino, 14*bis* c. Cairoli 686
Sifoni per acque gazose (fabbr.) . . 488
Sigle di Società Industriali 1056
S. I. M. A. (Soc. Industriale Macine Accessori), 110 v. Mad. Cristina 1027
Sindacato Agric., 4 v. Stampatori. . 1050
» Borsa, 28 v. Ospedale. 1004
» d'iniziativa Italo-Francese, 2 via Davide Bertolotti 1046
» Ferrovieri Italiani, 12 c. Siccardi 773
» Giornal.-Corrispon, gall. Nazion. 936
» Operai Ferrov., ecc., 12 c. Siccardi 773
» (Sotto) Serico, Sezione del Sindacato Subalp., 6 v. Arsenale . 1047
» Subalp. d'Assicurazione mutua contro gl'Infortuni sul Lavoro, 4 v. Alfieri 746
Sindaco e Giunta Munic. Torino . . 604
Sindone (Cappella della SS.) . . . 190
Sionistico (Gruppo Piemontese), 7 via S. Anselmo 744
Ski Club, 28 v. Monte di Pietà . . 944
Smaltatori 312
Smaltatori-Miniatori su oro e arg. 308
Smalto (applicazione vernice a) . . 312
» (Piastrelle a) per rivestimenti . 354
Smerigliatura vetri e cristalli. . . 317
Smeriglio (Carte e tele). 327
» e mole. 317
Sobborghi 174
Soccorso in caso d'urgenza (scuola), 24 via S. Massimo 752
» (Patronato di), 5 v. S. Massimo 746
» (Soc. Nazion. Ital. per soccorso ai feriti), 24 v. Carlo Alberto . 750
Sociale (Istituto), 9 v. Arcivescovado 845
Società e comp. d'Assicurazioni . . 428

SOCIETÀ (*)

Soc. Agrarie:
Accademia (R.) d'Agricolt., 33 via Valperga Caluso . . . . *pag.* 794
Associaz. Granaria, gall. Nazionale 1056
Associaz. Serica e Bacologica Piemonte, 6 via Arsenale 1047
Avicoltura (Ital.), 40 v. Carlo Alb. 946
Avicoltura Toscana e Colombofila Fiorentina, 20 v. Maria Vittoria 947

(*) Per facilitare le ricerche d'ogni singola Società, queste vennero raggruppate, **secondo l'indole e lo scopo loro,** nelle seguenti rubriche:

Agrarie . . . . *pag.* 1096
Artistiche . . . . » 1096
Beneficenza economico - morale del Commercio ed Industria. . . . . » 1096
Beneficenza e Filantropia » 1097
Commerciali e Industriali » 1099
Cooperazione . . . . *pag.* 1106
Educazione. . . . . . . » 1104
Istruzione. . . . . » 1104
Letterarie . . . . » 1105
Musicali . . . . » 1105
Mutuo Soccorso . . . . » 1106
Politiche . . . . » 1110
Previdenza . . . . . *pag.* 1106
Professionali . . . . . . » 1110
Religiose . . . . » 1111
Ricreative. . . . . » 1111
Scientifiche. . . . . . . » 1112
Sportive. . . . . » 1112
Storiche . . . . » 1105

☞ Ogni istituzione è anche rubricata con la propria denominazione al suo posto alfabetico.

Bonifica terreni Ferraresi, 22 piazza Solferino. . . . . *pag.* 1035
Canali Consortili di Lucento (Direzione), 19 v. Porta Palatina . 1036
Circolo Enofilo Subalpino, 4 via Stampatori 1050
Colombofila (Ass.) e d'Avicoltura fiorentina, 20 v. Maria Vittoria 947
Comizio Agrario, 4 v. Stampatori 1047
Commissione Antifillosserica, 47 v. Ormea 634
Commissione Viticoltura ed Enologia provincia di Torino, 6 via Arcivescovado 1050
Conduttori di Fondi del Piemonte, 1 v. Siccardi 1052
Consorzio Canali di Lucento (Direzione), 19 v. Porta Palatina 1036
Delegaz. per la ricerca della Fillossera e della Diapsis pentagona 634
Federazione Agricola Torinese, 5 c. Oporto 778
Orto-Agricola Piemonte (R.), 4 v. Stampatori 1049
Sindacato Agricolo Torino, 4 via Stampatori 1050
Unione Bealere derivate dalla Dora Riparia, 7 v. Orfane . . 1035
Zootecnica (Naz.), 40 v. Carlo Alb. 946

Soc. Artistiche (Belle Arti):
Accademia Albertina (R.) di Belle Arti, 2-8 v. Accad. Albert. . . 793
Amici dell'Arte, 9 v. Bogino . . . 942
Archeol. e Belle Arti, Pal. Madama 794
Assist. Edili ed Arti Affini di Torino, 6 p. Palazzo di Città . . 1051
Assoc. Naz. per i paesaggi e monumenti pittoreschi d'Italia . 797
Circolo Artisti, 9 v. Bogino . . . 941
Club d'Arte fra Cultori Fotografia e Pittura, 4 v. Stampatori . . 943
Comitato prom. ristauri artistici chiesa S. Domenico 2
Fotografica Subalpina, 23 via Maria Vittoria 942
Incoraggiamento Belle Arti (presso Circolo Artisti), 9 v. Bogino. . 941
Promotrice Belle Arti, 25 v. Zecca 798
Unione Artistica Professionale fra Pittori, Scultori ed Architetti, 33 v. Garibaldi 942
Unione Dilettanti fotografi *Photo-Club* di Torino, 29 v. Lagrange 942

Soc. Bene economico-morale del Commercio ed Industria:
Associazione Chimica Industriale, Galleria Nazionale 792
Associazione Chimico-Farmaceutica Univers. Torinese, 14 via Cibrario 801
Assoc. Commercio Importazio[illegible] del Porto Savona . . . . *pa*[illegible]
Assoc. Farmaceut. professiona[illegible] 23 v. Maria Vittoria . . . .
Assoc. Gener. Industriali e Com[illegible]mercianti, Gall. Naz.scala *D*-
Assoc. Industria Meccan. ed Ar[illegible] affini, 17 p. Statuto . . . .
Associaz. Ital. Industria e Commercio cuoio, 26 v. Ospedale.
Assoc. Proprietari Case e Terren[illegible] 40 v. Carlo Alberto . . . .
Associaz. Propriet. Esercenti A[illegible] Grafiche, 17 p. Statuto. . .
Associaz. *Pro Torino* gall) Naz. s[illegible]
Assoc. *ProVanchiglia*, 65 v.S. Giul[illegible]
Associazione Serica e Bacologi[illegible] Piemonte, 6 via Arsenale. .
Associaz. Utenti caldaie a vapo[illegible] Piemonte, 26 v. Ospedale. .
Aviazione di Torino, gall. Nazio[illegible] scala *B* . . . .
Borsa di Lavoro, 2 v. S. Tommas[illegible]
Camera del Lavoro, 12 corso Siccardi . . . .
Carovana doganale, 31 v. Cerna[illegible]
Cavalleria Rusticana, 17 v. Principe Tommaso . . . .
Cerutti (Opera Pia), 5 vic. Sant[illegible] Maria . . . . 76[illegible]
Circolo Commerciale fra Industr[illegible] Grossisti e Comm. in Manifat[illegible] e Filati, 2 v. Davide Bertolott[illegible]
Cittadini dell'ordine, 16 v. Sa[illegible] Dalmazzo . . . .
Comitato permanente per gli interessi di Valdocco e Dora, [illegible] via delle Orfane . . . .
Commiss. per la tutela interessi Borg. Cenisia, 36 v. Cinischia
Confederazione Esercenti, 27 via Maria Vittoria . . . .
Confettieri, Caffettieri e Liquoristi, 16 v. Mercanti.
Collegio dei Costruttori e degli Imprenditori di opere pubbliche e private del Piemonte, 10 via Massena. . . . .
Esercenti Droghieri, 7-9 v. Basilica
Esercenti, Commercianti ed Industriali della barr. S. Paolo . .
Esercenti, Commercianti e Industriali del Borgo S. Salvario, 18 v. Mad. Cristina . . . . .
Farmacia di Torino (Società), 23 v. Maria Vittoria . . . . .
Federazione Industr. Piemontese, 17 p. Statuto. . . . .
Fides pro matre (Unione Ostetrica), 6 p. Carignano . . . .

[illegible]dustria, movimento dei Forestieri, 44 via Cernaia . . *pag.* 962
[illegible]pettorato del Lavoro (Circolo di Torino), 19 v. Colli 746
[illegible]aliana degli Autori, 39 v. Ospedale 1051
[illegible]ga del Lavoro, gall. Umberto I 772
[illegible]ga Franco-Italiana, 5 v. Nizza 957
[illegible]ga Industriale, 17 p Statnto 1045
[illegible]ga Navale Italiana, 22 via San Francesco da Paola 950
[illegible]acellai (Soc. M. S. e Circolo), 9 via Mercanti 770
[illegible]astri Fabbri Ferrai, 21 c. Vitt. Em. 769
[illegible]astri Falegnami. Ebanisti e Carrozzai, 5 v. S. Maria 768
[illegible]astre Sarte, 9 v. S. Tommaso . 771
[illegible]refici e Affini, 4 v. S. Massimo 770
[illegible]ro Cavoretto (Unione). 962
Pro Cenisio, 40 v. Carlo Alberto 962
[illegible]roprietari di forno (Mutua Coop.), 14 v. Stampatori 771
Pro S. Firmino 962
Pro Superga, 20 v. Cernaia . . . 962
Pro Torino, Gall. Nazionale scala *B* 961
Pro Vanchiglia, 65 v. S. Giulia 961
[illegible]romotrice Industria Nazionale, 26 v. Monte di Pietà ang. via Genova 1046
Sindacato d'iniziativa Italo-Francese, 2 v. Davide Bertolotti. . 1046
Tessitori in seta (Pia Unione dei Lavor.), 15 via delle Rosine.
Unione Cartolai e affini, 5 via S. Quintino 774
Unione Comm. borgo S. Donato, 14 v. Carena 1054
Unione Commerc. in Manifatture, 15 v. Pietro Micca. 1054
Unione Confettieri e Pasticcieri, 3 gall. Geisser 1ª scala.
Unione Dora e borgo Dora fra Industr. Commerc. ed Esercenti, 9 v. Basilica 1054
Unione Esercenti, Commercianti ed Industriali di Borgo S. Salvario, 18 v. Mad. Cristina . 1053
Unione Generale Esercenti e Commercianti, 27 v. Maria Vittoria 1053
Unione (L'), fra Artisti ed Indust., 7 v. Finanze. 766
Unione Italiana Fabbricanti Automobili, 13 v. Bogino. 1045
Unione per gl'interessi Regione Oltre Po, 4 v. Superga . . . 960
Unione Miglioramento fra Caffettieri e Liquoristi, 14 v. Teresa.
Unione Negozianti e Fabbricanti cappelli ed affini, 57 v. Po.
Unione Negozianti ed Industriali, 10 v. S. Tommaso.
Unione Principali Lattonieri, Fontanieri e Gasisti, 4 *bis* via dell'Ospedale. 766

Soc. Beneficenza e Filantropia:
Amiche della Giovinetta, Unione internazionale. . . . . *pag.* 746
Antischiavista Italiana, 3 v. Milano 728
Arciconfraternita della Misericordia, 41 via Barbaroux 732
Arciconfr. Ss. Maurizio e Lazzaro 733
Arciconfr. SS. Trinità, 6 v. Garibaldi 733
Asili Infant. Urbani, 25 v. Principe Tommaso. 737
Asili Inf. Suburb. (Feder.), 55 v. Po 738
Asili Notturni, 123 via Ormea . 726
Asili pei lattanti, 19 v. Ospedale 736
Associaz. Carità (Collegio Artigianelli), 14 c. Palestro 710
Assoc. Catt. Assist. infermi poveri a domic. Dame Divina Provvid., 21 v. Po 697
Assoc. Catt. Intern. protezione della giovane, 26 v. Maria Vitt. 777
Associaz. Croce Rossa Ital., 9 p. Vittorio Em. I. 749
Associaz. Dame Carità della Parr. S. Giulia, 47 c. Reg. Margherita 716
Assoc. Naz. di soccorso per le figlie dei poveri carcer., 29 v. Lagrange 732
Assoc. Naz. per soccorrere Missionari ital,, 4 v. Acc. delle Scienze 727
Assoc. Naz. per soccorrere i Missionari ital., 18 v. Carlo Alberto . 727
Assoc. Piem. di Dame per l'assist. momentanea e rimpatrio bimbi abband., 34 v. Asti (barr. Casale) 731
Banco Benefic. Opere Pie Unite, 37 v. Artisti 742
Casa dei Luganesi, 77 v. Gioberti. 718
Cassa Assistenza per la Maternità, 6 v. S. Tommaso. 751
Cassa Naz. Assicuraz. infortuni Operai sul lavoro (presso Cassa Risparmio), 7 v. Alfieri . . 995
Collocamento grat. Domestiche ed Istitutrici 746
Colonie Alpine per fanciulli poveri, 19 v. dei Mille 748
Colonie Marine, v. Soc. Previdenza.
Comitato Promot. direttivo delle Associazioni antiduellist. giovanili italiane, 2 p. Cavour . 783
Comitato prov. per Istituz. naz. *Umberto e Margherita* per gli orfani operai morti per infortunio sul lavoro 755
Commessi e Apprendisti di Commercio (Mutua beneficenza fra), 17 v. Bogino. 767
Compagnia delle puerpere, 30 via Cavour 702
Congregazione dei Comensi e Milanesi, 5 v. Franco Bonelli . . 718
Congreg. di Carità, 35 via Maria Vittoria 703

Corsi Femminili di Sanità, 29 v. Alfieri . . . . pag. 752
Croce Rossa italiana, magazzino 129 v. Ormea; sede 9 p. Vittorio Emanuele I 749
Croce Verde, Soc. di pubbl. assistenza, ang. v. e Balbis e Cibrario 750
Cucina malati poveri, 4 v. Quattro Marzo 729
Dame della Provvid. (Assoc. per l'Assist. infermi poveri a domic.) 21 v. Po 697
Damigelle Evangeliche per la protezione dell'infanzia povera . 745
Française de Bienfaisance de Turin, presso il Console francese, 3 v. Ponza
Freniatrica Italiana, 22 v. Giulio 699
Incoraggiamento alle Belle Arti, 9 v. Bogino 741
Istituzioni Israelitiche di Benefic. 743
Istituzioni Protestanti di Benefic. 745
Istruzione, Educazione, Beneficenza fra Insegnanti 11 v. Goito 755
Istruzione ed educazione dei Minorenni, 3 v. Arcivescovado. . 759
Labor, Virtus, Charitas, Società per gli Asili notturni . . . 726-27
Laboratori Ss. Angeli, 16 v. Nizza 778
Lavoro pei poveri, 15 v. Pio Quinto 746
Lega Italiana contro il Duello Generale Perrone di S. Martino 782
Lega per la moralità pubblica, 3 v. Accademia Albertina . . 776
L'Unione (Soc.) fra Artisti ed Industriali, 7 v. Finanze 766
Magistrale Carlo Pozzi fra Insegn. Primari d'Italia, vic. Benevello 758
Marienheim (Patron. giovani straniere ed italiane), 20 v. Giulio 778
Mutua benefic. Commessi ed Apprend. di Comm., 17 v. Bogino 767
Nazion. Ital. Soccorso feriti pa-
Opera Assist. Operai Ital. emigrati 718
Opera Istruzione, Benefic. Spazzacamini, 12 v. Arcivescovado 735
Opera Pia Parroci vecchi ed inabili, 12 via Arcivescovado. . . 678
Opera Pia Cerutti, 5 vic. S. Maria 768, 782
Opera Pia Gaja dei Gioiellieri, Orefici e Argentieri, 9 v. Roma. . 735
trie guerre, 24 v. Carlo Alberto 750
Opere Pie S. Paolo, 32 v. Monte di Pietà 705
Ospizio Marino Piemontese, Ospedale S. Giovanni. 747
Ostetrica subalpina (Pro neonati), 12 c. Siccardi 695
Pane Quotidiano (Ist. contro l'accattonaggio), 25 c. Ponte Mosca e 2 corso Napoli 728
Patrocinio Poveri dimessi dal Manicomio, 16 v. Biella. . . pag.
Patronato Giovani operaie, 14 via Assarotti. . . . .
Patronato Giovani straniere e italiane (Marienheim), 20 v. Giulio . . . .
Patronato Liberati dal carcere via Barbaroux . . . .
Patronato Soccorso Operai colpiti da infortunio sul lavoro, 5 v. S. Massimo . . . .
Pia Congregaz. Banchieri, Negozianti e Mercanti, 25 v. Garibaldi
Pro Infantia Derelicta (Assoc. Dame per l'assist. momentanea e rimpatrio bimbi abbandonati 34 v. Asti (barr. Casale) . .
Pro Neonati, 12 corso Siccardi
Pro piccoli corrigendi (Azienda rifiuti), 75 e 77 v. D. Bosco .
Pro Pueritia, 25 c. Mass. d'Azeglio
Protettrice degli animali (Soc. Torinese), 37 v. della Rocca
Protezione della Giovane (Assoc. 26 v. Maria Vittoria . . . .
Soccorso ai feriti patrie guerre (Soc. Naz. Ital.), 24 v. Carlo Alb.
Segretariato per il Popolo (gratuito), 12 v. Bogino . . . .
Unione Femminile Naz. (Società An. Coop.) . . . .
Unione internaz. Amiche della Giovinetta. . . . .
Veterani Italiani poveri (Monte pensioni), 3 via Rosine . .
Zambesia, per aiuto ai missionari evangelici in Africa . . . .

Soc. Commerciali e Industriali

Abitazioni civili (Edil. Piem. Soc. Coop. per), 62 v. Venti Sett. .
Abitazioni popolari (Soc. Torinese per), 27 29 v. Marco Polo .
Accessori e molle per rotabili, 21 via Mondovì . . . .
Acque Minerali (Soc. An. Piem. 90 corso Vittorio Emanuele.
Acque Potabili (Soc. An. per la condotta di) 9 c. Re Umberto
Agogna e Motto Piombino (Soc. An. per le Miniere di), 14 via Carlo Alb.. . . . .
Agostini Francesco (Soc. Anon. gall. Naz. . . . .
Agostino Tonelli, manifatt. ital. di cartonaggi, 6 v. Perrone e v. Juvara . . . .
Agricola Industr. Torin. (Anon. 213 c. Reg. Margherita . . .
Alleanza Coop. Torinese, 11 strada Stupinigi . . . .
Ambrosio (Soc. An. Fotogr., Ottica Cinematografia), 0 v. S. Teresa
Amianto (Soc. Ital. Russa per l') 1 v. Gio. Prati . . . . . pag. 1027
Amianto gommato e Gomma (Soc. An.), 18 v. Bogino. . . . 1027
Applicazioni Elettr. (Soc. Anon. Ital.), 10 v. Arcivescovado 1008
Applic. Frigoriferi (Vanchiglietta), 50 str. Circonv. 1017
Applicazioni Frigorifiche Krios, 7 v. Susa 1031
Arti Grafiche (Propr. Esercenti le) 17 p. Statuto 1051
Arti Grafiche (Soc. An. Pietro Gassino), 103-105 str. Lanzo. . . 1025
Articoli medicina asettica e antisettica, 139 141 v. Nizza . . 1028
Associaz. Piemont. fra Industr. di trasporto, di Torino, Gall. Naz., scala C. 1034
Autocommerciale (Soc. An. commercio Autom.), 31 v. Petrarca 1013
Automobili Diatto (Fonderie officine «Frejus»), 21 23 v. Frejus e 15 v. Moncalvo 1011
Automobili Fabbre e Gagliardi (Soc. An.), 62-64 c. Re Umberto ang. c. Peschiera 1012
Automobili F.I.A.T. (Soc. Anon.), 30-35 c. Dante 1009
Automobili Fides (Fabb. marca Brasier), via Monginevro (Barr. S. Paolo). 1010
Automobili (Garages riuniti Fiat-Alberti-Storero), 16 c. Massimo d'Azeglio 1012
Automobili Itala (Soc. Anon.), barr. Orbassano 1010
Automobili Lux (Fabb.), 141 e 147 v. Monginevro 1011
Automobili Peugeot (Offic. mecc. Tor. e Brevetti), via Fréjus ang. v. Borgone 1010
Automobili Rapid (Soc.), barr. Nizza 1010
Automobili S.C.A.T. (Soc. Ceirano), 19 c. Raffaello e 66 v. Mad. Crist. 1012
Automobili S. P. A. (Soc.) Crocetta 1011
Automobili Taurinia (Soc.), via Salbertrand (Tesoriera) 1011
Automobili Elettr. (Soc. Torinese). 46 c. Reg. Margh. 1011
Bagni di Diana, 54 corso Massimo d'Azeglio 1037
Banca Commerc. Ital. 9 v. S. Teresa 989
Banca Coop. degli Impiegati, 7 v. Giannone 998
Banca Coop. di Credito (L'Unione), 76 via Venti Settembre . . . 998
Banca Cooperat. Piccolo Credito, 12 v. Pietro Micca. 998
Banca Coop. Tor., 15 v. Arsenale 999
Banca d'Italia, 8 v. Arsenale . . 986
Banca di Torino (in liquidaz.), 22 p. Solferino. 999
Banca Tiberina (in liquidaz.) pag. 999
Banca Torinese, 15 v. Arsenale. . 999
Bancaria Italiana, 11 v. S. Teresa 997
Banco di Napoli, 8 v. Cavour . 988
Banco di Roma, 20 v. S. Teresa . 998
Baratti e Milano, fabbr. confetti, Galleria Subalpina 1038
Bass e Fratelli Stratta, Confetterie Soc. Anon.) 7 piazza S. Carlo 1038
Bauchiero Costruz. mater. ferrov. (Foro Boario) 1022
Bonifica terreni Ferraresi (Soc. An.), 22 p. Solferino 1035
Caligaris e Piacenza (Soc. An.), 40 c. Ponte Mosca 1017
Calzature e Pellami (Manif. di), 76 v. S. Chiara 1022
Calzaturificio Italiano (in liquid. 1 v. Donati 1023
Candeggio Filati (Soc. An. Croveris E.), 6 v. Barbaroux . . . 1022
Carrozzeria Automobili Alessio, 19 v. Orto Botanico 1012
Carrozzeria italiana Locati e Torretta (Soc. An.), 1 v. Chisola . 1012
Carrozzeria Piemonte, v. Napione ang. v. Sineo e c. Reg. Margh. 1012
Carrozzeria Italiana J. Rothschild et Fils, 147-149 v. Mad. Crist. 1012
Carrozzeria Automobili Taurus, 12 v. Circonvallazione 1013
Carta da parati e patinate (Fabb. 3 v. Alfieri 1024
Calzaturificio Italiano, C. I. S. A. T. 1 v. Donati 1023
Cartiera Giacomo Bosso, 14 via Cibrario. 1024
Cart. Italiana, 39 v. S. Secondo. 1023
Cartiere Meridionali, 4 v. dei Mille 1023
Cartonaggi (Manif. Agostino Tonelli), 6 v. Perrone 1024
Cartonaggi (Soc. An. fra Consumatori), 1 v. Buniva 1024
Cartonificio di Coazze (già Cartonificio Palmieri), 26 v. Sacchi 1024
Case degli Impiegati (Cooper. Torinese per), 11 v. Cavour . . 780
Case popolari (Istituto per) . . 781
Cassa Operaia di Depositi e Crediti, 8 Parco 999
Cheddite (Franco-Ital. An. di esplosivi), 6 v. Pietro Micca . . . 1029
Cinematografica (Soc. Ital. S. I. C. per fabb. films), 5 v. Scuole . 1041
Cioccolato, Cacao, Confetti (Soc. An. Davit), 153 c. Reg. Margh. 1038
Cioccolato, Conf. e Prod. affini (Soc. An. S. Venchi), 16 c. Regina Margherita 1037
Cioccolato e Cacao, (Soc. Anon.) Moriondo e Gariglio, 36 via Artisti 1037
Cioccolato e Cacao, (Soc. Anon.) Talmone e Tobler, 17 v. Balbis . 1037

Cioccolato ed Affini (Soc. Anon. Italiana), 1 v. Cottolengo *pag.* 1037
Circolo Commerc. fra Industr. Grossisti e Comm. in Manifatture e Filati, 2 v. Dav Bertolotti 1053
Colla, concimi, ecc. (Soc. An. Fino Carlo e Silvio), 15 v. Consolata 1028
Colla e Concimi (Fabb. Torinese), 96 v. Circonvallazione . . . 1029
Combustibili Ital. (Soc. per l'utilizzaz. dei), 10 v. Arcivescovado 1026
Compagnia d'Assicuraz. danni incendi, 18 v. Maria Vittoria. . . 1006
Concerie ital. riunite (Soc. Anon.), Madonna Campagna 1022
Confederazione fra Esercenti, 27 v. Maria Vittoria 1054
Conserve alimentari (Soc. Anon. Torinese), 12 v. Aosta 1038
Consor. fra Esercenti Macellai per salatura e vendita pelli, Mattatoio Civico. 1023
Consorzio Torin. (Nuovo) per salatura e vendita pelli, Mattatoio Civico. 1023
Consorzio Propr. del Monferrato, 67 v. Venti Settembre . . . 1039
Consumatori e fabbr. prodotti chimici (Unione Italiana) 1030
Consumatori Gas-Luce, 13 via Alfieri 1007
Cooper. Esercenti fuori cinta per riscossione tassa dazio cons., 22 v. Monte Pietà 1044
Cooperativa Ferroviaria di Consumo, 11 viale Stupinigi . . . 1043
Costr. in calcestr. arm. (Soc. *Porcheddu ing. G. A.*) 20 c. Valent. 1033
Costruzioni meccaniche e fucine idraul. Torin., Borgo Crocetta. 1016
Cotonificio *Frat. Poma fu Pietro*, 3 corso Vinzaglio 1020
Cotonif. Piemontese 1020
Coton. di Poirino, 9 v. Carlo Alb. 1021
Cotonif. Rolla, 26 c. Oporto. . . 1021
Cotonificio di Strambino (Anon.), 19 v. Arcivescovado 1021
Cotonificio Subalpino 1020
Cotonif. Torinese (barr. Valdocco) 1021
Cotonif. Valle di Susa, 8 c. Re Umberto 1020
Cotonificio Valli di Lanzo, 16 via Mercanti 1020
Cravero Domen. (Oref. An.), 28 via Roma 1042
Credito Fondiario (p. Banca Italia) 986
Credito Fondiario Opere Pie San Paolo, 32 v. Monte Pietà . . . 993
Credito italiano, 23 v. Arsenale. 996
Croveris E. (Soc. An. per Candeggio Filati), 6 v. Barbaroux 1022
Cuoio (Ass. ital. dell' industria e commercio del), 26 v. Ospedale 1055
Cuscinetti a sfere *Fics* (fabb. ital. 7 v. Venti Settembre. . . *pag*
Davit (Soc. An. Cioccolato-Cacao Confetti), 153 c. Reg. Margherita
Diffusione buona stampa (Societ Internaz. per la), 176 c. Regin Margherita . . . .
Docks Piemontesi (Soc. Anon. v. Ludov. Muratori. . . . . .
Droghieri (Soc. Esercenti), 7-9 vi Basilica . . . .
Eden (Soc. An. Stabilimenti , 40 vi Bogino . . . .
Edilizia Piemontese (Cooper. pe abitaz. civili), 62 v. Venti Sett
Elettricità Alta Italia, 21 v. Arsenal
Elettricità (Soc. an. Piemontese di 9 v. Bogino . . . .
Elettricità, Gas, Igiene (Soc. Rodellono, Ainardi, Facetti), 17 vi S. Chiara . . . .
Eporediese (acquisto e utilizza forze idraul.), 5 c. Vinzaglio
Ercole Bianchi e C. (Soc. Anon. *I Grandi Magazzini*, 4 v. Viotti
Eridanea (Fabb. essenze, estratti ecc.), 27-29 v. Venti Settembre
Esercizio Teatro *Vitt. Eman. II.*
Esplodenti e Prodotti chimici 3 p. Bodoni . . . .
Esplosivo *Cheddite* (Franco-Italiana Anon.), 6 v. P. Micca. .
Excelgrafia (Soc. Anon.), 4 via Barbaroux . . . .
Fabbrica di caratteri e macchine Nebiolo e C., 1-3 c. Palermo.
Fabbr. Caratteri e Fabbr. di Macchine (Unione Naz. *Augusta*), 9 c. Regio Parco. . . . . . .
Fabbr. Carte da parati e patinate (Anon.), 34 v. Vigevano . . .
Fabbr. Fili e cavi elettrici isolat ing. V. Tedeschi, 7 v. Montebianco . . . .
Fabbr. Italiana Cuscinetti e sfere *Fics*, 7 v. Venti Sett. . . . .
Fabbrica Ital. Frigoriferi, 50 via Circonvallazione . . . .
Fabbr. Ital. recip. inesplodibili F. I. R. I., Tetti Varrò. . .
Fabbrica molle ed accessori per rotabili, 21 v. Mondovì . . . .
Fabbrica Naz. articoli medicina asettica e antisettica, 139-141 via Nizza . . . .
Fabbrica Naz. Vernici, Colori e Pennelli *Paramatti*, 3 v. Locana (borgo Campidoglio) . . . .
Fabbrica Torinese Colla e Concimi 96-102 strada Circonvallazione
Fabbricazione Gallettine e affini, 35 v. Mantova . . . .
Fabbriche Ital. lime ed utensili .

Fabbriche riunite acque gazose e e minerali F. R. A. G. M. A. (in liquidaz.), 49 str. Orbassano *pag.* 1032
Fabbriche riunite Way-Assauto, 19 v. Artisti 1016
Farmaceutica Torinese (Soc. An.), 3 v. Maria Vittoria. 1031
Fecolerie It. Riunite, 2 v. Papacino 1029
Federaz. Industriale Piemontese, 17 p. Statuto 1045
Federaz. Italiana fra Rivenditori di Privative, 7 v. Monginevro (barr. S. Paolo) 1054
Ferriere Piemontesi, già *Vandel*, 63 v. Caserta 1013
Ferrovia da Alessandria e Novi a Piacenza, 28 v. S. Dalmazzo . 983
Ferrovia Centrale e Tranvie del Canavese, 17 v. S. Dalmazzo . 983
Ferrov. Funic. Monte Cappuccini 984
Ferrovia Mantova-Modena . . . 983
Ferrovia Santhià-Biella, 17 via S Dalmazzo. 982
Ferr. Superga, 114 c. Reg. Margher. 984
Ferrov. Torino-Ciriè Lanzo, 13 c. Ponte Mosca. 982
Ferrovia Torino-Pinerolo, 17 via San Dalmazzo 982
Ferrov. Torino-Rivoli, p. Statuto 982
Ferrovia Vallesessera-Grignasco-Coggiola, 6 v. Barbaroux. . . 983
Fili e Cavi Elettrici isolati (Soc.), 7 via Monte Bianco 1009
Finanziaria Industriale Torinese, 17 v. Arsenale 1032
F. I. C. S., Fabbr. Ital. Cuscinetti a sfere, 7 v. Venti Settembre . 1017
Fino Carlo e Silvio (Soc. An. Colla, Concimi, ecc.), 15 v. Consolata 1028
F. I. R. I. Fabbr. Ital. Recipienti Inesplodibili, Tetti Varrò. . . 1018
Fonderia caratteri e fabbrica macchine *Augusta* (Unione Naz.), 9 c. Regio Parco 1015
Fonderia Caratteri e fabbrica macchine Ditta Nebiolo e Comp., 1-3 c. Palermo 1015
Fonderie officine *Fréjus* (Automobili *Diatto*), 21-23 v. Fréjus e 15 v. Moncalieri 1011
Fonderie Poccardi, corso Principe Oddone ang. v. Cervino . . . 1014
Fonderie Subalpine, 67-85 v. Bologna 1014
Fonderie Torinesi e Officine, via Circonvallaz. (barr. Lanzo) . . 1014
Fornaci Riunite (Soc. An.), 6 via Pietro Micca. 1032
Fornara G. e C. (Stabil. tele e funi metalliche), 43 v. Garibaldi . . 1017
Forni elettrici Stassano, 108 strada Circonvallazione. 1018
Forze Idrauliche Alto Po (Soc. An.), 29 c. Oporto 1036
Forze Idrauliche Moncenisio (Società An.), 10 v. Arcivescovado *p.* 1036
F. R. A. G. M. A., Fabbriche riunite Acque gasose e Minerali artif. (Barriera d'Orbassano) 1032
Fratellanza Sarti (Società Coop.), 9 v. Pietro Micca 1043
Fratellanza Sarti (Soc. Italiana), 9 v. S. Tommaso 1043
Freni Westinghouse, 60-62 via Principi d'Acaja 1016
Frigoriferi (Fab. it.) Vanchiglietta 1017
Frigorigeni e motori *Motofrigor*, v. Verolengo barr. Lanzo . . 1017
Funi e tele metalliche (Stabilim. Fornara G. e C.), 43 v. Garibaldi 1017
Gaensler Bedarida e C. (Soc. An.), barr. di Lanzo 312 str. Circonv. 1018
Galati (Soc. Zolfi Siciliani), 7 via Assietta. 1027
Gallettine ed affini (Soc. An. per fabbricazione), 35 v. Mantova. 1038
Garage *Alessio*, 19 v. Orto Botan. 1012
Garages *riuniti Fiat-Alberti-Storero*, 16 corso Mass. d'Azeglio. 1012
Gas (Soc. Consumatori) 13 v. Alfieri 1007
Gas (Soc. Italiana), 12 v. Lagrange 1007
Gas, Elettr. Igiene (Soc. Rodellono, Ainardi, Facetti), 17 v. S. Chiara 1009
Gasisti ed affini (Coop. di lavoro e produzione fra), 42 c. Savona 1044
Ghiaccio artif. (Soc. ital.), 7 v. Susa 1031
Gilardini Giovanni (Soc. Anon.), 18 c. Ponte Mosca 1022
Gomma e Amianto gommato (Società An.), 18 v. Bogino . . . 1027
Grafiche (Assoc. fra i Proprietari), 17 piazza Statuto 1051
Grafiche (Soc. An. *Pietro Cassina*), 103-105 str. Lanzo 1025
Idros, Fabbr. Acque Gazose e minerali (Soc. an.), 19-21-23 via Giacinto Collegno 1032
Idro-elettrica Eporediese, 5 corso Vinzaglio 1009
Igiene, Gas, Elettr. (Soc. Rodellono, Ainardi, Facetti), 17 v. S. Chiara 1009
Il Cinematografo (in liquidazione), 65 v. Venti Settembre . . . 1041
Il Vetro (Soc. Anon.) 4 v. Chisone 1040
Impianti ed applicaz. elettriche, 10 v. Arcivescovado 1008
Impianti illumin. e forza (Società Pietro Giovanetti), 277 c. Francia 1009
Impr. teatrali (Soc. An. It.), gall. Subalpina 1040
Incend.-Trasporti, 4 gall. Geisser già Natta 1007
Industria e Commer. del Cuoio, 26 v. Ospedale 1055
Industria Naz. (Soc. Promotrice), 26 v. Monte di Pietà. 1046

Industriali e Commercianti in Torino (Assoc. Gen.), Gall. Nazionale scala *D-F* . . . . *pag.* 1046
Industriali, Grossisti e Commercianti in manifatture e filati . 1053
Industr. metallur. Torino (barr. di Milano). 1014
Industr. Valsesia, 3 v. Giannone 1055
Inesplodibili F. I. R. I. (Fabbr. Ital. recipienti). Tetti Varrò. . . . 1018
Internaz. per la diffusione della buona stampa (Soc. An.), 176 c. Reg. Margherita. 1025
Istituto di Credito per le Cooperative, 9 v. Pietro Micca. . . 1000
Istituto Ital. Credito Fondiario, presso Banca d'Italia 988
Istituto Opere Pie S. Paolo, 30-36 v. Monte di Pietà 990
Anon. Ital. per la Cement. e gli Acciai, 6 v. Ridotto (barr. Lanzo) 1019
Italiana per il Gas, 12 v. Lagrange 1007
Italo-Russa (Soc. per l'Amianto), 1 v. Gio. Prati. 1027
Kros (Soc. Applic. Frigorifiche), 7 v. Susa 1031
La Balnearia (Coop. fra Impieg. e Profess. per cure balnearie e climatiche), 11 v. Cavour . . 747
La Co². Apparecchi d'Enotecnica e per acque di Seltz, 10 via Petrarca. 1031
La Cooperante (Soc. per costruz. abitaz. oper.) 3 c. Reg. Margh. 1033
La Forza (Soc. An. Assicurazioni), 3 str. Cavoretto 1007
Lanificio Borgosesia, 16 corso Re Umberto 1019
Lanificio di Pianceri e Torino, 1 p. S. Carlo 1019
Lanificio *Tallia*. 14-16 (Lucento) 1019
Lanza (Soc. An.), Stearin. 1027
Latte (Soc. Anon. fra Prod. del) p. Porta Palatina 1039
Latteria Moderna (Società An.), ang. c. Vitt. Em. e v. Goito *pag.* 1039
Lavanderie Moderne (Soc. An.), 63 c. Firenze 1037
Lavoranti legno (Coop.), 84 via S. Secondo 1044
Lavoranti lime (Società Cooper.), 20 v. Crottasse (Regio Parco) . 1044
Lavorazione della latta, v. Coazze ang. v. Trana, barr. Francia . 1018
Lavoro e produz. (Coop.) fra operai Gasisti ed affini, 42 c. Savona 1044
Lega Industriale, 17 p. Statuto. 1045
Lenot Tessitura (Società Anon.), 74 c. Vittorio Emanuele . . . 1021
Ligure (Stabilimenti del) . . . 1039
Lime e utensili (Fabbriche) . . 1018
L'Italiana (Comp. Assicurazioni), 54 v. Venti Sett. 1006
Lloyd Sabaudo (Soc. An. per Azioni di Navigaz. e Assicur.), 6 piazza S. Carlo . . . . *pag.*
Lubin, Viaggi Escursion. S.A.L.V.E. (Anon.), 46 v. Roma . . . . .
L'Unione, Banca Cooper. di Credito, 76 v. Venti Sett. . . . . . .
Macellai Piemontesi Riuniti (Consorzio per salatura e vendita pelli). Ammazzatoio . . . . .
Macine Accessori S. I. M. A. (Soc. industr.), 110 v. Mad. Cristina .
Magazzini Alim. Unione Cuochi, ang. v. Carlo Alberto e Mazzini
Magazzini Generali Docks Piemontesi, v. Ludov. Muratori .
Manif. di Cuorgnè, 8 c. Re Umberto
Manifatt. Italiana di Cartonaggi Ag. Tonelli, 6 v. Perrone e 1. v. Juvara . . . .
Manif. di Poirino, 9 v. Carlo Alb.
Manif. di Pont, 26 c. Oporto .
Manifatt. Lane Borgosesia, 16 corso Re Umberto 1
Manifattura Pellami e Calzature, 76 v. S. Chiara 1
Manif. Ricami già *E. Costamagna*, 18 v. Mercanti. 1
Maraschi Fratelli (Stabilimento), 6 v. Donizetti . . . .
Martinazzi E. e C. (Soc. An. Vino-Vermouth di Torino), 9 corso Vinzaglio 1
Meccanica ed Arti affini, 17 piazza Statuto 1
Medicina asettica e antisettica (Fabbr. Articoli di), 139-141 via Nizza 1
Metallurgiche (Soc. An. Industr.) 1
Metzger Carlo (Soc. An.), 68 via S. Donato 1
Michele Talmone e S. Tobler fabbr. cioccolato, 17 v. Balbis . 1
Miniere Agogna e Motto Piombino, 14 v. Carlo Alberto . . 1
Miniere ed officine di Traversella, 63 v. Caserta 1
Miniere Monteponi, 15 v. Alfieri 1
Miniere Ollomont, 66 c. Vitt. Em. 1
Misuratori e applicazioni Gas ed Acqua. (Soc. An.), borgo Vittoria 1
Molino *Re* (Soc. Anon.), ang. via Bellini e via S. Quintino . . 1
Molle ed accessori per rotabili (Soc. An. per Fabbr.), 21 via Mondovì 1
Monteponi (Soc. coltivazione Miniere di), 15 v. Alfieri 1
Moriondo e Gariglio, Cioccolato e Cacao (Soc. An.), 36 v. Artisti 1
Motofrigor (Soc. per frigorigeni e motori), v. Verolengo barr. Lanzo 1
Navig. Alta Italia, 2 v. Papacino 1

avigaz. sul lago d'Orta (Anon.) 29 v. Lagrange . . . . *pag.* 1034
zion. Officine Savigliano (Soc. An.), 40 via Venti Sett. . . . 1013
biolo e C. (Ditta), Fabbr. di caratteri e macchine, 1 3 c. Palermo 1015
uovo Consorzio per salatura e vendita pelli 1023
fficine *Dubosc*, 64-66 v. Principi d'Acaja 1015
fficine e Fonderie Torinesi, barriera di Lanzo 1014
fficine già *Frat. Diatto*, 10 via Moncalieri. 1015
fficine *Lux* (Soc. Anon.), 141 e 147 v. Monginevro. 1011
fficine Meccaniche e Metallurgiche di Caluso, barr. Orbassano 1014
fficine Meccaniche di Carmagnola (Soc. An.), 22 c. Siccardi . . . 1014
pere Pie San Paolo, 30-36 via Monte di Pietà 990
llomont (Soc. Anon. per le Miniere di), 11 c. Firenze . . . 1026
aramatti (Fabb. Vernici, Colori, pennelli), via Locana (borgo Campidoglio) 1029
astificio italiano (Soc.), 27 v. Lagrange e 8 v. Cavour . . . 1038
ellami e calzature (Soc. An. per la manif.), 76 v. Santa Chiara 1022
elli (Consorzio fra Esercenti Macellai per la salatura e vendita delle) 1023
elli (Nuovo Consorzio per la salatura e vendita delle) . . . 1023
elli (Consorzio fra Macellai Piemontesi Riuniti per Salatura e vendita delle), Ammazzatoio. 1023
eugeot (Officine Mecc. Brevetti Autom.), v. Frejus angolo via Borgone. 1014
iemontese di Elettr., 9 v. Bogino 1008
iemontese Acque Minerali, 90 c. Vitt. Em. 1032
ietro Cassina (Soc. Arti graf.), 103-105 str. Lanzo. 1027
etro Giovannetti, Impianti illuminazioni, 277 c. Francia . . 1005
orcheddu ing. G. A., Soc. per costruzioni in Calcestruzzo armato, 20 c. Valentino . . . 1033
orto Savona (Ass. comm. import.) 1051
ro Ecclesia, arredi sacri, 22 via Monte di Pietà 1041
rodotti Chimici (Unione fra Consumatori e Fabbricanti) . . . 1039
rodotti Chimici ed Esplodenti (Soc. An.), 3 p. Bodoni . . . 1031
romotrice Industria Nazionale, 26 v. Monte di Pietà 1046
Proprietari del Monferrato (Consorzio), 67 v. Venti Sett. *pag.* 1039
Proprietari di Case e Terreni in Torino, 40 v. Carlo Alberto . 1052
Proprietari Eserc. le Arti Grafiche, 17 p. Statuto 1051
Proprietari e Titolari Caffè (Società An.). 3 v. Gaudenzio Ferrari 1039
Reale Mutua Assic., 6 v. Orfane . 1006
Recipienti inesplodibili *F. I. R. I.*, 302 viale Stupinigi (Tetti Varrò) 1018
Ricami (Manifattura già *E. Costamagna*), 8 v. Mercanti 1023
Rivenditori Privative (Federazione ital.), 7 v. Monginevro 1054
Rodellono, Ainardi, Facetti (Soc. per Gas, Elettricità, Igiene), 17 v. S. Chiara 1009
Ruotificio Italiano, v. Vochieri e Vittorio Ferrero 1013
Salatura e vendita pelli (Consorzio fra Esercenti Macellai) Civico Mattatoio 1023
Salatura e vendita pelli (Nuovo Consorzio), Civico Mattatoio . 1023
Salatura e vendita pelli (Consorzio fra Macellai Piemontesi), Ammazzatoio 1023
Saponerie e Stearinerie riunite (Soc. An.), Lingotto 1029
Scaglione (Soc. An. per l'industria della Gomma e Amianto gommato), 18 v. Bogino 1027
Schiapparelli (Stabil. chimici-farmaceut. riuniti), 14-16 v. S. Anselmo 1028
Segheria Sociale (Soc. Anonima), 130 v. Ormea 1041
Sigle industriali e Commerc. (di) 1056
S. I. M. A. (Soc. Industr. Macine Accessori), 110 v. Mad. Cristina 1027
Spazzaturai privati (Soc. Coop.), 1 v. S. Domenico 1034
Stabilimenti *Eden*, 40 v. Bogino 1040
Stabilimenti del *Ligure*, 9 piazza Carlo Felice 1039
Stassano (Soc. pei Forni elettrici), 108 str. Circonvallazione . . 1018
Stazioni Balneari e Climatiche (Soc. An.), 12 v. Moncalvo . . 1036
Stearinerie Lanza (Unione), 92 c. Vitt. Eman. II 1027
Stearinerie e Saponerie Riunite (Soc. An.), Lingotto 1029
Teatri (Soc. An. Imprese), Galleria Subalpina 1040
Teatro Vittorio Emanuele (Società per l'esercizio) 1040
Tedeschi ing. V., Fabbr. fili e cavi elettrici isolati, 7 v. M. Bianco 1009
Tele e funi metalliche (Stabilimento Fornara G. e C.), 43 via Garibaldi 1017

Terreni Ferraresi (Soc. per la bonifica dei), 22 p. Solferino *pag.* 1035
Tessitura *Lenot*, 74 c. Vitt. Em. II . 1021
The Antrona Gold Mining Co. Limited, 38 v. Mazzini . . . 1027
The Evançon Gold Mining Co. Limited, 38 v. Mazzini . . . 1027
Tipografico - Editrice Nazionale (Soc.), 149 v. Nizza 1025
Tonelli Agostino (Manifattura italiana di Cartonaggi), 6 v. Perrone e 10 v. Juvara 1024
Torinese fra consumatori cartonaggi (Anon.), c. Reg. Margh. ang. v. Buniva 1024
Torinese Tramways e Ferrovie Econom., 114 c. Regina Margherita 984, 1005
Tramways di Torino (Soc. An.), 114 c. Regina Margherita 984, 1005
Tranvia Automotofunicolare di Catanzaro, 18 v. Pastrengo . 1005
Tranvie (Azienda Municipale) . 239
Tranvie a vap. Piemont. (Soc. An) 984
Tranvie del Canavese (Soc. An.) 983
Tranvie Occid. a vapore Torino 984
Trasporti (Assoc. Piemontese fra Industriali di Torino), galleria Nazionale scala *C* 1034
Trasporti (Soc. Anon. Coop. 31 via Nizza 1034
Traversella (Soc. An. Miniere ed Officine di), 63 v. Caserta . . . 1026
Trinchieri Annibale (Soc. Anon.), Fabbrica liquori, 3 v. Arsenale 1030
Unione Consumatori Calce, Cemento, Gesso, 10 v. Manzoni ang. v. Bertola 1033
Unione Cuochi (Soc. An. Magazzini Alim.), ang. v. Mazzini e Carlo Alberto 1038
Unione fra Esercenti, Commercianti e Industriali del Borgo S. Salvario, 18 v. Mad. Cristina 1053
Unione Generale fra Esercenti e Commerc., 27 v. Maria Vitt. . . 1053
Unione Ital. fra consumatori e fabbricanti prodotti chimici. . 1030
Unione (L') Banca Coop. di Credito, 76 v. Venti Settembre . 998
Unione Militare (Soc. Coop.), ang. vie Bertola e Genova 1042
Unione Naz. Fond. Caratteri e Fabbr. Macchine *Augusta*, 9 c. Regio Parco 1015
Unione Sanitaria Italiana, Galleria Nazionale, v. Roma. . . 1028
Unione stearinerie Lanza . . . 1027
Unione Tipog.-Editrice Torinese, 28 c. Raffaello 1025
Urtis (Commercio artic. elettrici), 30-32 v. Venti Sett. 1009
Utenti Caldaie a vapore del Piemonte, 18 v. Bogino . . . *pag*
Vanzetti, Capriolo e *Airaldi* (Soc. An. per la fabbr. Vermouth e Liquori) 20 v. Roma . . .
Venchi S. e C., Fabbr. Confetti 16 c. Reg. Margherita . . . .
Veneta Impianti Elettrici (Anon. Bassano, Vicenza) . . . . .
Vernici, Colori e Pennelli (Fabbr. *Paramatti*), v. Locana (borgata Campidoglio) . . . . . .
Vetraria Torinese, 11 v. Bogino
Westinghouse-freni, 60-62 v. Principi d'Acaja . . . .
Zolfi Siciliani-Galati, 7 v. Assietta

Soc. Istruzione, Educazione:

Archimede (Società e Scuola per operai fabbri-ferrai, meccanici ed affini), 4 v. Basilica. . 76
Asili Infant. Suburbani (Federazione), 55 v. Po . . . . . .
Asili Infant. Urbani, 25 via Principe Tommaso. . . . .
Assoc. cristiana della gioventù, 15 v. Pio Quinto . . . . . .
Associazione Gen. M. S. ed Istruzione Operai, 12 c. Siccardi. .
Assoc. Magistrale Maschile Torinese, 8 v. Botero . . . . .
Associaz. Torinese Universitaria, 27 v. Maria Vitt., 12 v. S. Franc. da Paola . . . .
Carlo Pozzi (Società Magistrale fra gl'Insegnanti primari d'Italia), vic. Benevello. . . . .
Circ. Filologico, 24 v. Ospedale . .
Circolo tecnico *G. Ferraris*, vic. Benevello . . . .
Club Alpino Ital., 28 v. M. di Pietà
Corda Fratres (Federazione Internazionale Studenti) . . . . .
Cristoforo Colombo (Società M. S. e Previdenza). 76 v. Nizza . .
Cultura Commerciale (Circolo di), 15 v. Pietro Micca. . . . . .
Educaz. correttiva dei minorenni (Soc. Reale), 3 v. Arcivescovado
Federaz. Magistrale Piemontese, 20 v. Saluzzo . . . .
Fratres ex Advenis, Gall. Naz., sc. *D*
Insegnanti primari (Società Mag. *Carlo Pozzi*). vic. Benevello
» Scuole Medie (Federaz. Naz. fra), 37 c. Valentino . . .
» (Soc. d'Istruz., Educ., Beneficenza e M. S.), 11 v. Goito.
» (U. M. N. Sezione Femm.), galleria Nazionale . . . .
Gruppo Sionistico, 7 v. S. Anselmo
Ginnastica, 11 v. Magenta . . .
Lega Italiana d'Insegn. (Circolo di Torino), 4 v. Melchior Gioia .

ga Magistrale *G. A. Rayneri*, 20 v. Saluzzo . . . . . *pag.* 760
ga Torinese per la moralità pubblica, 3 v. Accad. Albertina 776
era Cattolica Internaz. per protez. della giovane, 26 v. Maria Vitt. 777
tetrica (Soc. M. S. ed Istruzione), 12 c. Siccardi 765
atronato scolastico Centrale . 720
odere Scuola *Perroncito*, 115 str. Creusa (Cavoretto) 853
Schola Libera (Unione), 31 via Venti Settembre 859
eale per l'Educazione correttiva dei Minorenni, 3 v. Arcivescov. 729
uola *Chauffeurs* Meccanici-Conduttori Automobili, 1 v. Balbis 853
uola intersistematica di Stenografia, 39 v. Garibaldi . . 851
uola Ital. di Conceria, 4 v. Amedeo Peyron 853
uola popol. festiva *M. C. Gribaudi*, c. Dante 854
cuola profess. per gli Orefici, 3 v. Cittadella 854
Scuola professionale dei parrucchieri, 4 v. Giovanni Prati.
Scuola Tappezzieri, 9 v. Cavour . 853
Scuola Tipografica ed Arti affini, 37–39 via Carlo Alberto. . . . 852
Scuole-Officine ser., 63 v. Ormea 851
Scuole Tecniche Operaie S. Carlo, v. Zecca e vicolo Benevello . . 847
Stenografica ital., 6 v. S. Quintino 862
Unione Escurs.i, 14 v. dei Mille 944
nione Magistrale Naz., Sezione Femm., Gall. Nazionale scala *E* 759
Unione Naz. fra Professori prime cl., Ginnas., 4 v. Melchior Gioia 760
Università popolare, 22 v. Accademia Albertina 848

Soc. Letterarie, Storiche:

Comit. Confer., pal. Madama . . 797
Deputazione (R.) Studi di Storia Patria per antiche Provincie e Lombardia, 12 p. Castello . . 796
Soc. di Cultura, 7 v. Finanze . . 798
Società *Dante Alighieri*, 24 v. Osped. 800
Società Naz. per la Storia Risorgimento Italiano, Galleria Nazionale, scala *B* 797
Società Storica Subalp., 4 v. Ponza 796

Soc. Musicali:

Accademia canto corale *Stefano Tempia*, 19 v. Princ. Amedeo . . 963
Accademia Filarmonica, 5 piazza S. Carlo 181, 941
Accademia Mandolinistica, galleria Nazionale, scala *F*.
Cassa Pensioni fra Artisti Musica, 3 v. Po 753
Circolo Mandolinistico *La Filarmonica*, 28 v. Maria Vittoria . . 963
Concerti (Soc. di), 149 v. Nizza *pag.* 941
Corale Arte e Diletto, 18 v. Priocca.
Corale del Martin., 67 v. S. Donato.
Corale Protestante, 15 v. Pio V 745
Corale ed istrumentale Armonia, 19 v. Cellini.
Coristi teatrali, 12 v. Barolo e 49 v. della Zecca.
Corpo di Musica già Associazione Gen. Operai, 10 v. Consolata . . 963
Corpo music. *La Margherita*, 32 v. Mongrando 964
Corpo di Musica *Santa Cecilia*, 4 v. Priocca. 964
Corpo Musicale *Borgo S. Donato*, 3 v. Principi d'Acaia . . . 963
Corpo Music. *Porta Susa*, 8 corso Palestro. 963
Corpo Musicale *Umberto I*, 31 via Bertola 964
Filarmonica *Borgo Po*, 1 v. Santorre Santarosa.
Filarmonica *La Torino*, 55 via S. Donato 964
Filarmonica Tor., 149 v. Nizza . 753
Orchestrale Torin., gall. Subalpina 754
Scuola sociale mandolino e chitarra *Amor*, 10 v. Barbaroux . 963
Unione Corale Oper., 44 v. Cuneo.

Soc. M. S. Previdenza, Cooperaz.:

Abitaz. civili (Soc. cooperativa), 62 v. Venti Settembre 780
Abitaz. popolari (Soc. torinese), 27-29 v. Marco Polo 780
Addetti ai Banchi Lotto, 2 via Bogino.
Alleanza Cooperativa Torinese, 11 viale Stupinigi 504, 1042
Alpini in congedo (Soc.), Galleria Nazionale scala *F* 763
Archimede, 4 v. Basilica 768
Armaiuoli, 35 v. S. Domenico.
Artisti e Contadini di Pozzo di Strada, 92 v. S. Donato, Conceria Azimonti.
Artisti Tipografi (Soc.), 12 corso Siccardi 774
Assoc. Gener. di M. S. fra operai Decoratori, 10 v. S. Domenico.
Associazione Gen. Impieg. Civili, 11 v. Cavour 756
Assoc. Gener. (nuova) d'ambo i sessi, Galleria Nazionale . . . 779
Assoc. Gener. Operai, 12 c. Siccardi 778
Assoc. Gen. Operaie, 6 p. Carignano 779
Associazione Gen. M. S. e Fratellanza R. Carabinieri congedati e pensionati, 1 v. Botero. . 762
Associazione Gen. M. S. ed Istruzione Operai, 12 c. Siccardi . . 778
Associazione Gen. M. S. Sott'Ufficiali, Caporali e Soldati in congedo, 24 v. Cavour. 764

Associaz. Gener. M. S. Impiegati d'ordine dello Stato, 26 via Princ. Amedeo . . . . . *pag.* 757
Associaz. Gener. fra supers. Patrie guerre dal 1848 al 1870, 41 via Principe Tommaso. 761
Associazione Magistrale Maschile Torinese, 8 v. Botero. 760
Associazione M. S. Infermieri ed Infermiere, 24 via S. Massimo 781
Assoc. Naz. " Dirett. didattici „ 55 v. Po. 759
Assoc. Nazionale fra i Disegnatori e Computisti aggiunti del Catasto, 11 v. Zecca 758
Assoc. fra Periti Industriali, via Roma gall. Nazionale 760
Assoc. Piemontese fra Segretari ed Impiegati. 86 c. Vitt. Em. II 756
Associazione Stampa Subalpina, 2 v. Monte di Pietà. 935
Automobili (Soc. M. S fra Conduttori), 14 v. Orto Botanico. . . 769
Balnearia (La), 11 v. Cavour . . 747
Barr. Orbassano e Borgo S. Paolo, 54 str. S. Paolo 773
Barr. Vanchiglia, 38 v. Circonvall. 773
Bersaglieri (Assoc. fra ex), 9 via Cavour 763
Bidelli ed Inservienti Munic., 21 v. Mercanti.
Bidelli Scuole Municipali, 3 via Cittadella 768
Borgo Rossini, 10 v. Catania.
Borgo Rubatto, 6 vic. d. Brocca.
Borgo S. Paolo e Barriera Orbassano, 54 str. S. Paolo 773
Borgo Vanchiglia, 61 c. Reg. Margherita 773
Borsa di Lavoro (fra principali e dipen. caffè), 2 v. S. Tommaso 771
Braccianti ed affini (Cooperat.) 18 v. Nizza.
Brentatori, angolo vic. del Montone, e v. Principe Amedeo.
Calzolai (Unione fra Lavoranti), 4 v. Bertola.
Camera del Lavoro, 12 c. Siccardi 772
Camera federale degli Impiegati civili, 11 via Cavour 756
Cantonieri della Prov., 5 v. Corte d'Appello.
Cappellai, 57 v. Po.
Carabinieri congedati e pensionati (Assoc. fra), 1 via Botero 762
Carabinieri (Soc. fra reduci dall'arma dei RR.), 11 v. Genova 762
Carlo Pozzi (Soc. Magistrale fra gl'Insegnanti primari d'Italia), vicolo Benevello 758
Carrozzai e Sellai, 36 v. S. Massimo.
Cartolai ed affini (Unione), 5 v. San Quintino 774
Casa Benefica (ex allievi), 25 via Bern. Galliari . . . . . . *pag.* [illegible]
Cassa consorziale Tranvie e Ferrovie economiche contro gl'infortuni sul lavoro, 114 c. Reg. Margherita . . . . [illegible]
Cassa Coop. Depositi e Prestiti (Alleanza Coop. Torinese), 12 c. Siccardi . . . . [illegible]
Cassa Ital. Mutua Cooperativa per Pensioni, 9 via Pietro Micca . [illegible]
Cassa Mutua Coop. ital. (Unione Pensionandi), 71 v Venti Sett. [illegible]
Cassa Naz. Assicurazioni contro Infortuni . . . . [illegible]
Cassa Naz. Previdenza invalidità e vecchiaia Operai, 7 v. Alfieri. [illegible]
Cassa Operaia Depositi e Prestiti. Regio Parco . . . .
Cassa Pensioni fra artisti musica, 3 via Po. . . . .
Cassa Pia di Previd. della Stampa Subalpina, 2 v. Monte di Pietà [illegible]
Cassa Previdenti Ital., 4 v. Gazometro [illegible]
Cassa Risparmio, 7 v. Alfieri. . . [illegible]
Catasto (Assoc. Naz. fra Disegnatori e Computisti aggiunti del), 11 v. Zecca 758
Cavoretto (Soc. fra ex milit. di) 764
Cementatori, stuccatori ed arti affini, 4 v. Reggio.
Chimici Farmac. laureati e diplom. non proprietari (Assoc.), galleria Nazionale, sc. *D*. 301
Chirurghi e Medici del Piemonte, 16 via Po 765
Circolo dei Vercellesi, 39 v. Po 766
Circolo e Società M. S. Sordo-Muti, 41 v. Cottolengo 781
Cocchieri e Palafrenieri, 9 via Monte di Pietà 770
Cocconatesi, 17 via Botero . . . [illegible]
Colonie Marine Cooperative, galleria Nazionale . . . . [illegible]
Comizio dei Battaglioni Mobili della Guardia Nazionale, 10 via S. Tommaso.
Comizio Primar. Veterani 1848-70, 3 via Rosine 761
Commessi ed Apprendisti di Commercio (Soc.), 17 v. Bogino . . 767
Commessi ed Impiegati di Commercio (Unione), 7 v. Lagrange [illegible]
Compag. d'onore al Monumento del Gran Re, 25 v. Maria Vitt. 762
Compagnia di M. S. Cocchieri e Palafrenieri, 9 v. Monte di Pietà [illegible]
Concessionari di Vetture, 11 via Monferrato.
Conciapelli (Operai), 16 v. Fucina [illegible]
Concordia, 4 c. Vercelli . . . . . [illegible]
Condutt. Automobili, 14 v. Orto Botanico 769

Confederazione Militari ed Operai, 11 via della Zecca . . . *pag.* 764
Cooperativa Ferrov. di Consumo 11 viale di Stupinigi. 1043
Coop. Selciatori, 16 p. Statuto . 355
Cooperativa Torinese per le Case degli Impiegati, 11 v. Cavour 780
Cooperativa Unione Femminile, 6 v. Silvio Pellico 716
Coristi Teatrali (M. S. d'ambo i sessi), 2 v. Riberi 754
Crimea (Soc. Reduci della), 8 via S. Massimo 762
Cristoforo Colombo (Soc. M. S. e Prev. d'ambo i sessi), 76 v. Nizza 773
Croce Rossa It., 9 p. Vitt. Em. I. 749
Croce Verde, ang. vie Balbis e Cibrario 750
Cuochi, Camerieri e Proprietari (Soc. di collocamento e Cassa pensioni), 2 v. Conte Verde . . 768
Cuochi privati e famigli (Unione fra), 3 p. Vitt. Em. I 768
Damigelle Evangeliche, 15 v. Pio V 745
Decoratori, 28 v. S. Agostino.
Diatto (Soc. M. S. Operai Stabil.), 4 v. Superga 769
Dipendenti dal Municipio (Soc.), 15 v. Palazzo di Città. 758
Disegn. e Comp. aggiunti del Catasto, 11 v. della Zecca . . . 758
Ecclesiastici (Soc.), 12 v. Arcivesc. 678
Edilizia Piemont. (Soc. coop. per abitaz. civili), 62 v. XX Settembre 780
Esercenti Commercianti e Industriali Borgo S. Paolo . . . 1055
Esercenti Droghieri, 7-9 via Basilica 1055
Esercenti fuori cinta, 22 v. Monte di Pietà. 1044
Esercenti Macellai (Circolo), 9 via Mercanti 770
Esercito (Società L'), 4 v. Alfieri 765
Fabbri ferrai (Soc. fra Mastri), 21 c. Vittorio Em. II 769
Falegnami, Ebanisti e Carrozzai (Mastri), 5 vicolo S. Maria . . 768
Famiglia e Previdenza, 21 v. Carlo Alberto 781
Fattorini di Banca e Comm. (Soc.), 1 v. S. Teresa 767
Fattorini (Fratellanza) Staz. ferroviarie, 7 v. S. Secondo . . 774
Federazione Italiana Lavoratori del Libro, 12 c. Siccardi . . . 775
Federazione Ital. Lavoratori dello Stato, 12 c. Siccardi 758
Federaz. Magistrale Piemontese, 20 v. Saluzzo 759
Federaz. Nazion. Impiegati subalterni dello Stato, 1 v. Rossini 757
Federazione Naz. Insegn. Scuole Medie, 37 c. Valentino. . . . 760
Federazione fra i Veterani del 1848-1870, e ex Garibaldini, 19 v. Saluzzo . . . . *pag.* 762
Ferrovieri di Torino (Sindacato Operai), 12 c. Siccardi 773
Filarmonica Tor., 149 v. Nizza. . 753
Fonditori ghisa e bronzo, 7 via Tarino.
Forno (Propr.), 14 v. Stampatori 771
Fotografica Italiana (Unione), 2 via Arcivescovado 774
Fratellanza Fattorini Staz. ferr., 7 via S. Secondo 774
Fratellanza (La) fra Impieg. pubblici e privati, gall. Nazionale . 761
Fratellanza (La) Artigiana, 18 via S. Teresa.
Fratellanza Sarti (Soc. Coop. Ital.), 9 v Pietro Micca 1043
Fratellanza Sarti (Soc. Italiana), 9 v. S. Tommaso 1043
Fratellanza Stabilim. Governativi, 18 c. Casale.
Frutta e verdura (Negoz.), 11 p. Emanuele Filiberto
Garibaldini (Ex) e Reduci Patrie Battaglie (Soc.), 33 v. Accademia Albertina 763
Garibaldini (Ex) e Veterani Guerre dal 1848 al 1870 (Federazione), 19 v. Saluzzo 762
Giovani Operaie (Soc. M. S. e Patronato per le), 14 v. Assarotti 776
Guardie a fuoco, 126 c. Reg. Margh.
Imballatori, 4 v. Barbaroux . . . 767
Impiegati (Soc. Naz., Milano) . 781
Impiegati Civili, 11 v. Cavour . 756
Impiegati di Commercio (Unione Commessi ed), 7 v. Lagrange. . 756
Impiegati d'ordine dipendenti dal Ministero della guerra (Feder.), 5 v. Plana 757
Impiegati Secondari della R. Università di Torino ed altri Istit. govern. d'istruzione. 761
Impiegati Secondari delle Regie Ammin. e degli Istit. pubblici di Torino, 28 v. Maria Vittoria.
Impieg. e Segretari (Assoc. Piem. fra), 86 c. Vittorio Eman. II . 756
Impiegati Strade Ferr. Continentali italiane, 2 via Bernardino Galliari 773
Impiegati Subalterni dello Stato, 1 v. Rossini. 757
Infermieri ed Infermiere (Assoc.), 24 v. S. Massimo 781
Insegnanti (Istruz. Educ. e M. S. fra), 11 v. Goito 759
Insegnanti (Soc. Mag. *Carlo Pozzi*), vicolo Benevello. 758
Insegnanti Scuole Medie (Federazione) 37 c. Valentino 760

Insegnanti (Unione Magistrale Nazionale Sez. Fem., gall. Nazion. scala *E*. . . . . *pag.* 759
Istituto per Case popolari presso il Municipio. 781
La Balnearia, 11 via Cavour . . 747
La Concordia (Soc. M. S.), 4 corso Vercelli 771
La Fratellanza (Soc. M. S. Impiegati Pubbl. e Priv.), gall. Nazionale 761
La Fratell. Artigiana, 18 v. S. Teresa.
La Libertà (Assoc. op. M. S. d'ambo i sessi), 6 v. Andrea Doria . . 767
La Rimembranza (Soc.), 12 c. Vitt. Em. II, oltre Po 767
La Risorta (Unione Gen. fra reduci Carabinieri), 11 v. Genova . 762
Lattivendoli (Unione Cooperat.), 16 p. Corpus Domini.
Lavoranti in legno (Soc. Coop.), 84 v. S. Secondo 1044
Lavoranti in lime (Soc. Cooper.), 20 v. Crottasse (R. Parco) . . 1044
Lavoranti in marmi e pietre, 9 via Stampatori.
Lavoranti in pianof., 78 v. Ormea.
Lavoranti Sarte e Mastre, 9 via S. Tommaso 771
Lavoratori dello Stato (Federaz.), 12 c. Siccardi 758
Lavorat. del libro (Feder.), 12 c. Siccardi 775
La Vittoria, gall. Nazion. scala *E*.
Lavoro e produzione fra Operai gasisti ed affini, 42 c. Savona . 1044
L'Esercito (Società M. S. fra Militari in congedo), 4 v. Alfieri . . 765
Lega del Lavoro, gall. Umberto I 772
Legatori da libri ed arti affini (Soc. M. S.) 775
Levatrici (Soc. Ostetrica), 12 corso Siccardi 765
L'Unione (Società fra Artisti ed Industriali d'ambo i sessi), 7 v. Finanze. 766
Macchinisti e Fuochisti, 12 v. Pallamaglio.
Macellai, 9 v. Mercanti 770
Magistrale *Carlo Pozzi* (Società) vic. Benevello 758
Magistrale *G. A. Rayneri*, 20 via Saluzzo 760
Magistrale Naz. Sez. Femminile, (Unione), Galleria Nazionale . 759
Mandamentale di M. S. dei Villanovesi (Asti), 35 v. S. Paolo. . 766
Mandolinistica *La Filarmonica*, 28 v. Maria Vittoria. 963
Manifattura Tabacchi (Femminile esterna), 5 v. Barbaroux.
Manifattura Tabacchi e mista, 5 v. Barbaroux.
Maniscalchi (Principali e Lavor.), 54 v. Nizza.
Marienheim (Patron. per le giova straniere e ital.), 20 v. Giulio
Marinai (ex Reali), 25 v. Maria Vit
Mastre e Lavoranti Sarte (Soc 9 v. S. Tommaso . . . . . .
Mastri Fabbri Ferrai, 21 c. Vi Emanuele II . . . . . .
Mastri Falegnami, Ebanisti e Ca rozzai, 5 vicolo S. Maria.
Materassai (Operai), 57 v. Po.
Meccanica Operaia (Unione), v. Barbaroux . . . .
Medici e Chirurghi Piemont 16 via Po . . . .
Migliora m. vetturini, 12 c. Siccar
Militari (ex) di Cavoretto (Soc.
Milit. ed Operai (Conf.), 11 v. Zecc
Monte pensioni Veterani Ital. po veri ed invalidi, 3 v. Rosin
Mutua Operaia Torinese per pen sioni, 6 p. Carignano. . . .
Nuova Assoc. Gener. di M. S. Previdenza degli Operai d'am i sessi, galleria Nazionale .
Ombrellai, 10 v. Po . . . . .
Operai Conciapelli, 16 v. Fucin
Operai Conciatori, 8 v. Ancona.
Operai Coton. Valdocco, 42 v. Cottolengo.
Operai d'ambo i sessi dello Stal Gilardini, 8 v. Ancona.
Operai dello Stabilimento Diatt 4 v. Superga . . . .
Operai Ferrov. (Sind.), 12 c. Siccard
Operai fondit. in ghisa, 7 v. Tarin
Operai imball., 4 v. Barbarou
Operai Offic. Carte Valori, 10 vi Carlo Alberto.
Operai panattieri (Unione), 23 v Bellezia.
Operai e Militari (Confederazion M. S. fra), 11 v. Zecca . . .
Operai e Spazzini dipendenti da Munic., (Soc.), 15 v. Pal. di Citt
Operaia Cattolica Femm. (Societ M. S.), 6 v. Donati . . . . .
Operaie Cassa Mutua vedove e orfani, 12 c. Siccardi.
Orchestrale Torin., 1 gall. Subalp
Orefici ed Arti Affini (Soc.), 4 via S. Massimo . . . .
Orologiai principali e lavoranti (Soc.), 32 e 34 v. Po. . . .
Ostetrica (Soc. M. S. ed Istruz. 12 c. Siccardi . . . .
Palafrenieri e Cocchieri, 9 v. Monte di Pietà . . . .
Parrucchieri (Unione Mutua Miglioramento), 4 v. Gio. Prati.
Patronato e M. S. giovani Opera (Soc.), 14 v. Assarotti. . . .
Patronato Giovani straniere e italiane (*Marienheim*), 20 v. Giulio 778

tronato di Soccorso per operai colpiti da infortunio sul lavoro, 5 v. S. Massimo . . . . *pag.* 746
tronato Subalp. per Cassa Naz. Previd. Operai, 5 v. S. Massimo. 753
llicciai, 4 v. Basilica.
nsionandi (Cassa mutua coop.), 71 v. Venti Settembre 754
riti Industriali (Associaz. tra i), 14 v. Roma, gall. Nazionale . 760
rsonale subalter. delle R. Poste vic. Tre Quartini gall. Geisser.
rsonale viaggiante delle Strade Ferrate ital., 24 v. S. Anselmo.
evidenti Italiani (Cassa), 4 via Gazometro. 755
evidenza economica fra Dipendenti del Munic., 33 via Porta Palatina 758
evid. e Famiglia (Associazione), 21 v. Carlo Alberto 781
evidenza e M. S. tra gli Ecclesiastici, 12 v. Arcivescovado . 678
rofessori prime classi ginnasiali (Un. Naz. fra), 4 v. Melchior Gioia 760
appresentanti, viaggiat. di Commercio, Galleria Nazionale . . 757
appr. Viaggiatori e Piazzisti di Commercio, 7 v. Venti Sett. . 756
educi Crimea (Soc.), 8 v. San Massimo. 762
educi Patrie batt. ed ex Garibaldini (Soc.), 33 v. Accademia Albertina 763
enaiuoli e Barcaiuoli, 212 strad. di Moncalieri.
imembranza (Soc. La), 12 c. Vitt. Em. II, oltre Po 767
isparmio e Previdenza, Assicur. sulla Vita, 5 v. Orfane. . . . 755
arte (Soc. Mastre e Lavoranti), 9 v. S. Tommaso 771
arti (Pia Unione), 10 v. Mercanti. 769
» (Cooperativa), 9 v. P. Micca 1043
» (Soc. ital.), 9 v. S. Tommaso. 1043
egret. e Impiegati (Assoc. Piem. fra), 86 c. Vittorio Eman. . . 756
ndacato Giornalisti-Corrispondenti, gall. Nazionale *E*. . . . 936
ndacato Operai Ferr., 12 corso Siccardi 773
ndacato Subalpino di Assicurazione Mutua contro infortuni sul lavoro, 4 v. Alfieri 746
ordo Muti, 41 v. Cottolengo. . 781
tt'Ufficiali, Caporali e Soldati in congedo, 24 v. Cavour . . 764
azzaturai, 1 v. S. Domenico . 1034
azzini Municip. ed altri operai dipendenti dal Municipio, 15 v. Pal. di Città 758
ampa Subalpina (Cassa Pia di Previdenza), 2 v. Monte di Pietà 775
Strade Ferrate contin. Ital. (Soc. Impieg.), 2 v. Bern. Galliari *pag.* 773
Superstiti Patrie Guerre dal 1848 al 1870 (Assoc.), 17 v. Principe Tommaso 761
Tamburini (Soc. ex), 9 v. Bogino 765
Tappezzieri in stoffe ed affini, 9 v. Cavour. (Scuola) 853
Tintori, 4 v. Basilica.
Torinese (Soc. per abitaz. popol.), 27-29 v. Marco Polo 780
Torinese Tramways e Ferrovie economiche, 114 c. Reg. Margh. 1005
Tranvie di Torino (Soc. e Cassa di M. S. fra il personale della Soc. Anon.), 114 c. Reg. Margh. 747
Ufficiali a riposo ed in congedo, 7 via Lagrange 949
Ufficiali pensionati del Regno, 6 v. S. Massimo 949
Unione Cartolai e affini, 5 via S. Quintino 774
Unione Cattolica Operaia, 12 via Arcivescovado 782
Unione Commessi ed Impiegati di commercio, 7 v. Lagrange. . 756
Unione fra Cuochi e Famigli, 3 p. Vitt. Em. I 768
Unione Femm. 6 v. Silvio Pellico 716
Unione Fotografica Italiana, 2 v. Arcivescovado 774
Unione fra Artisti e Industriali *L'Unione*, 7 v. Finanze. . . . 766
Unione fra personale Industrie chimico-Farmaceutiche e Commercio Coloniali, 17 v. Carlo Alb. 767
Unione generale fra Esercenti e Commercianti di Torino, 27 via Maria Vittoria 1053
Unione Litografica, 9 v. Sebastiano Valfrè. 766
Unione Magistrale Naz. (Sezione Femminile), Galleria Nazionale 759
Unione Meccanica operaia, 10 v. Barbaroux. 769
Unione Militare, 20 v. Bertola . 1042
Unione Naz. fra prof. delle prime classi ginn., 4 v. Melchior Gioia 760
Unione Ostetrica *Fides pro Matre*, 6 v. Andrea Doria 751
Unione Pensionandi, 71 v. Venti Settembre 754
Unione (Pia) dei Sarti, 10 via Mercanti 769
Unione Pio-Tip. Ital., 9 v. Sebast. Valfrè 774
Unione Principali Lattonieri, Gazisti e Fontanieri, 4*bis* v. Osped. 766
Unione vend. ambulanti, 110 corso Regina Margherita.
Unione Viaggiatori e Rappres. di Commercio, Galleria Nazionale 757
Valigiai, 57 v. Po.

Veterani 1848-70 (Comizio Primario), 3 v. Rosine . . . *pag.* 761
Veterani 1848-70 e ex Garibaldini 19 via Saluzzo 762
Veterani italiani poveri (Monte pensioni), 3 v. Rosine 764
Villanovese (Asti), Società Operaia, 35 v. S. Paolo 766
Vittorio Emanuele II, Soc. di M. S. fra Milit. in cong., 28 v. Maria Vittoria.

Nel territorio di Torino.

Barriera Casale, *La Fratellanza*, Operaia d'ambo i sessi, 95, Casa Bourgeois.
» Lanzo, Oper., v. Cuneo.
» Martinetto, *Principessa Letizia* (Femminile).
» Milano, *La Fratellanza*, 208, via Circonvallaz.
» Nizza, Operaia, 124 piazza barr. di Nizza.
» Orbassano e Borgo San Paolo, 54 str. S. Paolo . 773
» Vanchiglia, Operaia, 38 via Circonvallazione . 773
Bertolla (Soc. fra Lavandai).
Borgo Ceronda, Operaia, 6 strada Pianezza.
Borgo Maddalene, Operaia, 64 v. Aosta.
» San Paolo e barr. Orbassano, Operaia, 54 stradale S. Paolo 773
» Vanchiglia, Operaia, 61 c. Reg. Margherita . 773
Campidoglio, *Novella Unione*.
Madonna di Campagna, Operaia.
Madonna di Campagna e Lucento, Operaia femm., 232 borg. Mad. Campagna.
Madonna del Pilone, Operaia.
Mirafiori, Agricola comm.
» Uuione Cattolica di M. S.
Mongreno, Operaia.
Pozzo Strada, fra Artisti e Contadini, Campidoglio.
Regio Parco, *La Cooperativa*.
Sassi, Operaia.
Superga, Operaia.

Soc. Politiche:

Arbitrato Internaz. e Pace, 35 via dei Mille 775
Assoc. per la libertà economica, 42 c. Orbassano 800
Comitati Elettorali politici Torino (presso Unione Liberale Monarchica). 964-68
Compagnia d'onore al Monum. del Gran Re Vitt. Eman. II, 25 via Maria Vittoria 762
Lega Democratica Nazion., 7 via S. Dalmazzo 735
Lega Elett. fra esercenti comm. ed industr., 9 via Basilica *pa*
Lega Franco-Italiana, 5 v. Nizz
Pro Patria et Rege, 7 v. Finanz
Scuola abilitazione Elettorato politico-amministrativo (Ass. Gen. Operai), 12 c. Siccardi . . .
Segretariato per il popolo, 12 via Bogino . . . .
Unione Conservatrice, 3 v. Accad. Albertina . . . .
Unione Elett., 3 v. Accad. Alber
Unione Lib. Monarch. Umberto 11 v. Genova . . . .

Soc. Professionali:

Architetti ed Ing., gall. Naziona
Assoc. Ex-allievi Scuola Chimic Ajnardo di Cavour, 2 v. Por Palatina . . . .
Associazione Chimica Industria galleria Nazionale . . . . .
Assoc. Chimico-farmaceutica Universitaria Torin., 14 v. Cibrario
Assoc. Elettrotecnica Ital., galleri Nazionale, ingr. *A* . . . . .
Assoc. Farmaceutica prof. Piem. 23 v. Maria Vittoria . . . . .
Assoc. fra Chimici-Farmac. laureati e diplom. non proprietar. gall. Nazionale, scala *D* . . .
Assoc. *Galileo Ferraris*, 45 v. Cavo
Assoc. Gen. Imp. Civ., 11 v. Cavou
Assoc. Magistrale Maschile Torinese, 8 v. Botero . . . . . .
Assoc. Periti industriali, 14 via Botero . . . .
Assoc. Stampa Subalpina, 2 via Monte di Pietà . . . .
Autori (Soc. italiana degli), 39 via Ospedale . . . .
Casa dei Luganesi, 77 v. Giobert
Collegio Geometri, 4 v. Stampator
Collegio Periti Comm. e Industriali 7 via Lagrange. . . . . . .
Collegio Ragionieri Professionisti, 4 v. Stampatori. 8
Congregaz. dei Comensi e Milanesi, 5 v. Franco Bonelli . . . . .
Congregazione Maggiore SS. Annunziata per Nobili ed Avvocati, 1 via Stampatori . . . . .
Consiglio disciplina Procuratori, 13 via S. Domenico . . . . .
Consiglio Notarile, 2 v. Assarott
Consiglio Ord. Avvocati, 13 v. San Domenico . . . .
Consiglio Ordine Ingegneri ed Architetti, gall. Nazionale . . .
Cons. Ord. Medici e Chir., 18 v. Po
Elettrotecnica Italiana (Assoc.), gall. Nazionale ingr. *A* . . . .
Farmaceutica Professionale Piemontese, 23 via Maria Vittoria

Farmaceutica Torinese, 3 v. Maria Vittoria . . . . *pag.* 1031
Farmacia di Torino (Soc.), 23 via Maria Vittoria 801
Federaz. fra Soc. Scientif. e Tecn., gall. Nazionale, scala *A* 798
Federaz. Magistrale Piemontese, 20 v. Saluzzo 759
Federaz. Rivenditori Privative, 7 v. Monginevro (barr. S. Paolo 1054
Ingegn. ed Archit., gall. Nazionale 799
Insegn. primari (Soc. Magistrale *Carlo Pozzi*), vic. Benevello . . 758
Insegn. (Soc. d'Istruz., Educ. e M. S. fra), 11 via Goito . . . 759
Insegn. Scuole Medie (Feder. Naz.), 37 c. Valentino 760
Insegn. (Unione Magistrale Nazionale Sez. femm.), gall. Nazion. 759
Lega Magistrale *G. A. Rayneri*, 20 v. Saluzzo 760
Levatrici (Soc. Ostetrica), 12 corso Siccardi. 765
Medici e Chirurghi Piemonte, 16 v. Po 765
Periti Industriali (Assoc.), v. Roma galleria Nazionale 760
Sindacato Giornalisti-Corrispondenti, gall. Nazionale *E* . . 936
Unione Artist. Profess. fra Pittori, Scult. ed Archit., 33 v. Garibaldi 942
Unione Naz. fra prof. delle prime classi Ginnasiali, 4 via Melchior Gioia 760
Unione Ostetrica *Fides pro matre* 6 v. Andrea Doria. 751

Soc. Religiose:

Arciconfraternita dello Spirito Santo, 9 v. Porta Palatina . . 734
Associazione Cristiana della Gioventù, 15 v. Pio Quinto . . . 745
Assoc. Naz. per Missionari Catt., 4 v. Accademia delle Scienze. 727
Assoc. Naz. per Missionari Catt., 18 v. Carlo Alberto. 727
Assoc. preghiere per Esercito ed Armata, borgo Vittoria. . . . 677
Circolo di Perseveranza S. Giovanni Batt. La Salle, 12 *bis* via delle Rosine 945
Lega democratica Nazionale, 7 via S. Dalmazzo 735
Lega democratica (Sez. di Torino) 7 v. S. Dalmazzo. 735
Lega riposo festivo, 5 v. S. Teresa 735
Pia Opera santificaz. Feste, chiesa S. Teresa 734
Œuvre Religieuse Française, 6 v. Garibaldi 679
Opera istruz. e benef. degli Spazzacamini, 12 v. Arcivescovado 735
Operaio Cattol. S. Gioachino.
Scuola Religione (Cattolica) . . 677
Unione Cattolica Operaia, 12 via Arcivescovado . . . . . . *pag.* 782
Unione Coraggio Cattolico, 12 via Arcivescovado 735
Unione Cristiana delle Giovani, 15 via Pio Quinto 745

Soc. Ricreative:

Accademia Filarmonica, 5 piazza S. Carlo 941
Accademia *Vittorio Bersezio*, 19 via Andrea Doria 945
Assoc. Gen. Impieg. Civ. 11 v. Cavour 756
Barriera Vanchiglia, 38 v. Circonv. 773
Borgo Vanchiglia, 61 c. Reg. Margherita 773
Cavalleria Rusticana (Soc.), 17 via Princ. Tommaso 1053
Circolo fra gli Amici del Teatro 3 v. Basilica scala *D*. 942
Circolo Artisti, 9 v. Bogino . . 941
Circolo *Barriera di Milano*, 58 c. Vercelli 958
Circolo *Barriera di Nizza*, 121 *bis* v. Nizza 959
Circolo *Borgo S. Paolo*, 78 via Cesana 958
Circolo *Buon Umore*, 1 p. S. Carlo 957
Circolo Centrale, 25 p. Castello 957
Circolo *Dora* e *Borgo Dora*, 3 via Basilica 958
Circ. *Dora Riparia*, 39 via Pisa . 959
Circolo fra Meridion., 7 v. Finanze 960
Circolo Militare, 2 v. S. Teresa. 949
Circolo drammatico *V. Alfieri*, 7 v. Consolata. 945
Circolo Perseveranza S. G. B. La Salle, 12 *bis* v. Rosine 9
Circolo *Principe Eugenio*, 6 via Donati 958
Circolo *Piazza d'Armi*, 48 c. Oporto 960
Circolo *Porta Susa e Borgo S. Donato*, 1 v. Balbis 958
Circolo *S. Salvario*, 11 v. Goito . . 959
Circolo *S. Secondo*, 65 c. Vitt. Em. II 959
Circolo *Santi Pietro e Paolo*, 3 v. dei Fiori 734
Circolo Scacchistico Torin. (presso Circ. Centrale), 25 p. Castello. 946
Circolo sportivo *Fides et Robur*, 20 v. Saluzzo 945
Circolo Svizzero, 11 via Ettore De Sonnaz 960
Circolo *Taurinia*, 16 v. S. Massimo 945
Circolo Trentino, (birreria Voigt) 958
Circolo Ufficiali a riposo o in congedo, 7 v. Lagrange 949
Circolo Valsusino, 13 v. Nizza . 959
Circolo *Vanchiglia*, 14 v. Vanch. 959
Circolo Veneto, 7 v. Lagrange . 960
Circolo Villeggianti in Cavoretto, 6 str. ai Ronchi 960
Club Alp. Accad., 28 v. Monte Pietà 944
Club Alpino It., 28 v. Monte Pietà 943

Club CicloAlpino, v. Luserna ang. via Cesana . . . . *pag.* 944
Deutsche Gesellschaft (Società Germanica), 59 v. Assietta . . . 963
Fratres ex advenis, gall. Naz. sc. *D* 956
Giovanni Boccaccio (Unione Filodrammatica), 30 v. dei Fiori . 945
Gioventù Cattol. (Circolo ricreativo), 12 v. Arcivescovado.
Macellai, 9 v. Mercanti. 770
Palestra ginnast. ricreativa della Sezione Torinese Club Alpino, Monte dei Cappuccini 943
Pro Patria et Rege, 7 v. Finanze. 946
Ricreatorio Militare *Amedeo di Savoia*, v. Ettore Sonnaz . . . 950
Ritrovo Romagnuolo, 350 via Colleasca.
Ski-Club, 28 v. Monte di Pietà . 944
Ufficiali pensionati del Regno, 6 v. S. Massimo 949
Whist, 23 p. Castello 956

Soc. Scientifiche:
Accad. (R.) Medicina, 16 v. Po . . 788
Accademia (R.) delle Scienze, 4 via dell'Accademia. 791
Accad. Veterin. Italiana (Società Reale Naz.), 24 v. Silvio Pellico 792
Archeologia e Belle Arti, Palazzo Madama. 794
Assoc. Chim. Industr., gall. Naz. . 792
Associaz. Chimico-Farmaceutica Univ. Tor., 14 v. Cibrario . . 801
Associaz. Elettrotecnica Italiana 801
Assoc. Naz. per gli Studi pedagogici, 23 c. Re Umberto . . 800
Assoc. per la Libertà Economica, 8 v. Thesauro. 800
Assoc. Pro-Torino, gall. Nazionale scala *B* 961
Astronomica Italiana (Soc.) Pal. Madama. 800
Comitato per Conferenze, palazzo Madama 797
Cremazione (per la) 9 v. Bellezia 802
Cultura (Soc. di), 7 v. Finanze . 798
Federaz. Soc. Scientifiche e Tecniche, gall. Nazionale 798
Farmacia (di), 23 via Maria Vittoria 801
Geologica Italiana (Roma) . . . 799
Galileo Ferraris (Circolo Tecnico), vic. Benevello 848
Meteorologica Ital. (presso Club Alp. Ital.), 28 v. Monte Pietà . 799
Nazionale ed Accad. Veterinaria Ital., 24 v. Silvio Pellico . . . 792
Ostetrica Subalpina Stati Sardi 12 c. Siccardi 765
Piemontese d'Igiene, 16 v. Po . . 802
Stenogr. ital. (Soc.), 37-39 v. Carlo Alberto 802

Soc. Sportive
Aereonautica Italiana (Società), 1 via Ettore De Sonnaz . . *pag.*
Audace Club Sport, 6 v. Campan...
Audax Club, 15 v. S. Dalmazzo
Audax Italiano, 15 v. S. Dalmazzo
Audax Podistico Italiano (Sez. Torino), 11 v. Magenta . . . .
Automobile Club d'Italia, 13 via Bogino . . . .
Automobile Club di Torino, 13 via Bogino . . . .
Bocciofila *Crimea*, 70 c. Re Umberto
Bocciofilo del Tiro a Seg. (Gruppo barr. Martinetto . . . .
Canottieri:
Armida parco Valentino . .
Caprera » » . . .
Cerea » » . . .
Esperia » » . . .
Ginnastica » » . . .
Cavour Sport-Club, 6 v. S. Quintino
Circolo sportivo *Fides et Robur* 20 v Saluzzo . . . .
Club Alp. Accad. Ital., 28 v. Monte di Pietà. . . . .
Club Alpino Ital., 28 v. Monte Pietà
Club d'Armi, 25 v. Po. . . . . .
Club Ciclo-Alpino, 65 viale Stupinigi
Club Scherma, 13 v. Ospedale .
Colombofila Fiorentina (Stazione Torino), 24 v. Maria Vittoria. .
Corpo Nazion. Volontari Ciclisti e Automobilisti, 20-22 v. Roma. .
Excelsior, 12 *bis* v. Rosine . . .
Fédération Intern. Sociétés d'Aviron, 2 v. Papacino . . . . .
Foot-Ball (Club *Torino*) . . . . .
Ginnastica, 11 v. Magenta . . . .
Ginnastica, ponte Umberto I, str. Moncalieri . . . .
Ginnastica *Edelweis*, 21 v. S. Anselmo
Giuoco del Pallone, c. Re Umberto ang. c. Peschiera . . . . . .
Juventus (Foot Ball), incrocio corsi Vinzaglio e Sebastopoli . . .
La Torino (Soc.), 3 v. Cuneo. . .
Palestra ginnastico ricreativa .
Paper Hunts, galleria Subalpina .
Pattinat., Stabil. Durio, al Fortino
Principe Eugenio, 6 v. Donati . .
Routier italiano, 2 v. Venti Sett.
Rowing-Club-Italiano (R.), 22 via S. Franc. da Paola . . . .
» Sezione *Eridanea* . . . . . .
» » *Verbano* . . . . . .
» » *Cusiana* . . . . . .
Scuola gratuita Educazione fisica Operai, 11 v. Magenta . . . .
Sferist. Spagnuolo, 73 v. Mad. Crist.
Ski-Club, 28 v. Monte di Pietà .
Sporting-Club, corso Re Umberto (Velodromo). . . . .

...atori a volo (Gruppo), barr. Martinetto. . . . . *pag.* 947
...ratori (Circ. Cent.), 25 p Castello.
...ri a volo (Soc.) 74 c. Vitt. E. II 947
...ro a segno Naz. (Martinetto) . 947
...r. Corse Cavalli, gall. Subalpina 946
...rinesi *Foot-Ball*:
Audace Club. 955
Eridania Club (fra stud.) . . . 955
Football Club Torinese . . . 955
Juventus Club 955
...*-Club* Ital. (Consolato), 22 v. Roma (int.). 953
...ione Società bocciofile Piemontesi, barr. Martinetto. . . 948
...ione Cacciat. Piem., 1 vic. Teatro Carignano 947
...ione Dilett. Cacciatori, 13 via Porta Palatina. 947
...ione Escursionisti, 14 via dei Mille 944
...ione *Giovane Torino*, 30 v. Bava 954
...n. Liberi Tiratori, bar. Martinetto 947
...nione Pescatori, 4 v. Basilica . 948
...nione Podist. Ital., 165 str. Francia 954
...nione Sportiva Torin., 7 v. Plana 955
Sod... 366
Sol...to di rame. 362
Soll...**vamento** e trasporto pesi (Apparecchi per) 397
Sop...**ressatori**, Tintori e Digrassatori 296
Sop...**ressatrici**. 294-96, 540
Sop...**intendenti** delle Scuole Elementari Municipali 829
Sop...**intendenza** Archivi Piemont. 636
» ...lle Gallerie e Musei medioevali, 4 v. Acc. Scienze 785
Sor...**tterie**. 489
Sord...**-Muti** (Circolo e Società M. S.) 781
» ...Istituto), 12 v. Assarotti. . . . 712
» ...poveri (Asilo Inf.), 73 str. Francia 712
» » (*Lorenzo Prinotti*), 73 strada di Francia. 712
Sorv...**glianza** notturna (Impr.) . . . 776
Sotto-**Comitato** Croce Rossa, 9 piazza Vitt. Em.. 749
Sott...**porti** autolubrific. per trasmis. 410
Sott...**-Segretari** di Stato (Roma) . 557
Sott... **Sindacato** Serico, 6 v. Arsenale 1047
Sott'**Ufficiali**, Caporali e Soldati (Associazione fra), 24 v. Cavour . . . 764
Sov...**ntendenza** ai Monum., p. Castello, pal. Madama 798
S.P.A. (Soc. autom.) barr. Crocetta. 1011
Spac...i di Grappa 489
» ... Sale e Tabacchi . . . 540, 645-47
Spaz...**zacamini** (Impresa). 360
» (Opera d'Istruz. e Benef.) . . . 735
» (Tariffa) 254
Spaz...**zatrici** e inaffiatrici stradali . 406

Spazzaturai nelle Borgate . . *pag.* 540
» privati (Soc. Coop.), 1 v. S. Domenico 1034
Spazzini municipali ed altri operai dipend. dal Munic. (Soc. M. S.), 15 v. Pal. di Città 758
Spazzole e Pennelli. 371
Specchi, Vetri e Cristalli 316
Specialisti Chirurghi Ortopedici . . 922
Spedizioni ed arrivi merci a grande velocità, 9 v. Sacchi 225
» ed arrivi merci a piccola velocità, 10 v. Nizza. 226
» e trasp. a domicilio. . . . 226, 445
» Tariffa per la spedizione dei colli a grande velocità 237
Spedizionieri. 445
Spighettai e Passamantieri 297
Spirito Santo (Arciconfrater. dello), 9 v. Porta Palatina. 734
Spole in latta (Fabbr., Vedi Tessitura) 409
Spolverini e pennacchi 320
Sport (Articoli per) 374
» (Circoli e Società di) 941
» (Giornali di) 932
Sport-Club *Cavour*, 6 v. S. Quintino. 956
Sporting Club, corso Re Umberto (Velodromo) 954
» *La Torino* (Soc.), 3 v. Cuneo. . 954
Spugne. 364
Spurgo pozzi neri 363
Squartatoi. 525
Stabilimenti Chimici-farmaceutici-riuniti Schiapparelli, 14-16 via S. Anselmo 1028
» di correzione e penali 671
» di cura a pagamento 919
» del Ligure (Soc. An.), 9 p. Carlo Felice. 1039
» *Eden* (Soc. An.), 40 v. Bogino. . 1040
» Militari. 648-54
» Scientifici della R. Università (Personale) 809
Stabilimento Balneo - Idroterapico *La Provvidenza* . . . 428-920-22 23
Stagnai 422, 535
Stagno (Lastre e Tubi) 400
» (Fogli di) per Confett. 500
Stagnole, Talchi e Capsule 365
Stallaggi 476, 540
Stalloni (Comm. Provinc. per la visita dei cavalli) 635
Stampa (La) Giornale, 1 v. Davide Bertolotti 928
Stampa (Caratteri da). 333
» (Giornalismo) 928-39
» (Inchiostro da) 370
» (Macchine per la). 333
» Subalpina (Associazione), 2 via Monte di Pietà 935
» Subalpina (Cassa Pia di Previd.), 2 v. Monte di Pietà 775

Stampaggio . . . . pag. 337
Stampat (Tariffe d'impostaz.) 200, 204, 205
Stampe artistiche e calendari . . . 325
» Immagini ecc. (Negozianti) . 325
Stamperie 323
» e incisori di musica . . . 327
Stampi, decoupoir (fabbr.) . . . 337
Stanziamenti e numeri delle vetture pubbliche . . . 462
Stanziamento (Caserme di) . . . 654
» (Corpi e reparti truppa) . . 656-61
Stassano (Forni elettrici), 108 strada Circonvallazione . . . 1018
Stati di Famiglia (Tassa per) . . . 606
Statistica Agraria (Comitato Prov.), 47 v. Ormea . . . 635
» (Giunta Provinc. di) . . . 636
Stato (Ministri e Segretari di) . . . 557
Stato Civile (Norme per gli atti matrimonio) . . . 246
» » (Norme per le dichiarazioni di decesso) . . . 246
» » (Norme per le dichiarazioni di nascita) . . . 245
» » (Tariffa degli Atti di) . . 246
» » (Ufficio municipale) . . . 608
Statue e Statuette in gesso e carta pesta 305
Stazione Ferrov. P. N. Com Milit. . . 648
» Montaequina, 48 c. Princ. d'Acaja 254
» (Opera delle arrivanti alla) . . 746
» Sperimentale Agr., 47 v. Ormea 816
Stazioni Balneari e Climatiche (Soc. An.), 12 v. Moncalvo . . . 10
» Fattorini addetti alle (Società), 7 v. S. Secondo . . . 774
» Ferroviarie (descrizione) . . . 184
» Guardie Municipali . . . 252, 613
» Pompieri . . . 253
» Reali Carabinieri . . . 252
» (Servizio bagagli) . . . 253
Stearinerie . . . 366
» e Saponerie riunite (Soc. Anon.), Lingotto . . . 1029
» Lanza (Unione), 92 c. Vitt. Em. II 1027
Steatite (Cave di) . . . 364
Stecche, bilie bigliardi . . . 340
Stemmi gentilizi . . . 333, 564
Stenografia (Insegnanti) . . . 865
» (Scuola Intersistematica di), 49 v. Garibaldi . . . 851
Stenografica Italiana (Società), 6 via S. Quintino . . . 802
Stereotipie . . . 325
Sterilizzatori per l'acqua . . . 401
Stipettai ed Ebanisti . . . 342
Stiratrici . . . 294-96, 540
Stoffe (Manganatori e Apparecchi) . 297
» per Mobili, Vetture e Vagoni, Tappeti e Coperte . . . 269
Stores e Persiane . . . 293, 315
» (Tende ricamate) . . . 293

Storia dell'Arte medioev. e modern. (Istituto), pal. Università . pa[g.]
» (Insegnanti di) . . .
» Risorgim. Italiano (Soc. per la gall. Nazionale, Scala B . .
» Patria (Regia Dep.), 12 p. Castel[lo]
Storica Subalpina (Società), 4 v. Po[...]
Stracci lino, lana e canapa (Neg.) [...]
Strade ferrate dello Stato (Eserc. de[...]
» » e Tranvie (Materiale) .
» » » (Società) .
» » Continentali (Soc. Impiegati), 2 v. Bern. Galliari . .
Strofinacci (vedi Filetti di coton[e])
Strumenti Chirurgia . . .
» Microscopia . . .
» Musicali a corde ed a fiato .
» Precisione (v. Utens. di geom.)
Stuccatori e Plasticatori . . .
Studi amministrativi, legali, tecnic[i]
» Pedagogici (Assoc. Naz. per g[li])
» (Provveditore agli) . . .
» Ragioneria . . .
» Storia Patria (Deputaz. sovra g[li])
» Tecnici, Elettrotecnici d'Ingegneria ed Industriali. . .
» Tecnografici . . .
Stufe e Caloriferi . . .
» e Fornelli a gas . . .
Stupinigi (descrizione) . . .
Sub Economato benefizi vacanti
Successione (Prontuario tasse) . .
» (Ufficio del Registro per le tass[e])
Succursali (Uff. Postali) . . .
Suffragio (Conservatorio), 31-37 v. S. Donato . . .
Sughero (Tappeti di) . . .
Suore (Piccole) dei Poveri (Ricover[o]), str. di Rivoli – Tesoriera) .
» Vegliatrici, 17-19 v. Villa Regi[na]
Superga (descrizione) . . . 1[...]
» (Ferrovia funicolare . .
Superstiti delle patrie Guerre dal 1848 al 1870 (Assoc.), 11 v. Zec[ca]
Sussistenze militari, 128 c. Vitt. Em. II

T

Tabacchi Magazz. depos., Dock p[...]
» » Vendita 1º circond. Dock
» » » 2º » 11 v. Zecca
» (Manif. al Regio Parco) . . .
» e Sali (Spacci) . . . 540, 64[.]
Tabella dei divisori e dei moltiplicandi fissi per il calcolo degli interessi semplici . . .
» delle tasse di bollo . . .
» dell'interesse composto . . .
» prontuario tasse success. o dona[z.]

Ta[be]lle prontuari di tariffe per viaggiatori e bagagli (viaggi sino a 250 km.) . . . pag. 228
Ta[gl]iatori in pellami . . . 372
Ta[gl]iavetri (Negoz.) . . . 316
Ta[gli]o (Ferri da) . . . 414
Ta[...]i, Stagnole e Capsule . . . 365
Ta[...] (Cave) . . . 364
Ta[...] (Lanificio), Lucento (Torino) . 1019
Ta[...]urini (Ex) Società, 11 v. Zecca 765
Ta[pp]eti, Coperte e Stoffe per mobili. 269
[...]egno . . . 343
[...]ughero per pavim. (Linoleum) 343
Ta[pp]ezzerie in carta . . . 329
Ta[pp]ezzieri . . . 314
[...] stoffe (Scuola professionale), [.] v. Cavour . . . 853
Ta[riff]e Abbonamenti spec. biglietti ferroviari . . . 235
» Affissioni . . . 614
» Atti Ufficio Legale Municipio . 606
» Cessi pubbl. a pagamento . . . 254
» Comunicaz. telefoniche . . . 224
» Cimiteri emolumenti Cappellano 249
» » Suburbani . . . 249
» » Urbani . . . 247
» Colli ferroviari G. V. . . . 237
» Corrisp. coll'Estero . . . 203-04
» » dell'Interno del Regno 199-203
» Daziarie . . . 242
» Disinfezioni (Municipio) . . . 610
» e norme per Atti Stato Civile . 245-46
» Facchini e commissionari . . . 253
» Ferroviarie . . . 225
» Ferroviarie, trasporti feretri . . 238
» Guide pubbliche (interpreti) . . 253
» Lettere e scatolette con valore dichiarato (Postali per) . . 202, 206
» Nolo di barche sul Po . . . 255
» Onorari (dell'Ordine) dei Medici Chirurghi . . . 903
» Ornamentazione e mantenim. fosse e sepolture . . . 251
» Pacchi ferroviari (spedizione a Grande Velocità) . . . 237
» Pacchi postali per l'estero . . . 212
» Pacchi postali per l'inter. . . . 211
» Passaporti . . . 606, 627
» Permesso-caccia . . . 627
» Porto armi . . . 627
» Postali per l'estero . . . 203
» » per l'interno . . . 199-203
» » Riassunto . . . 205
» Sepolture . . . 247
» Spazzacamini . . . 254
» Telefoniche (serv. intercomunale) 224
» Telegrafiche interna ed internazionale . . . 216-23
» Tranvie elettriche . . . 239-41
» Trasporti valori e merci a domicilio . . . 227
» Trasporti feretri (ferrov.) . . . 238
» Vaglia Postali . . . 207-10

Tariffe Vetture da piazza . . . pag. 255
» » » » automobili . 255
» » » » con tassam. . 255
» Viaggi ferroviari superiori a 150 chilometri (Differenziale A) . . 230
» Viaggi ferroviari sino a 250 km. (Tariffa normale) . . . 228
Tarocchi e Carte (Fabbricanti di) . . 327
Tartaruga (Oggetti in) . . . 305
Tartufi, Pollami e selvaggina . . . 511
Tassametro (Vetture da piazza con) . 255
Tasse Automobili . . . 256
» Carri funebri . . . 250
» Cimiteri . . . 247-52
» Consumo all'introduzione nella Cinta daziaria . . . 242
» Cremazione . . . 252
» di bollo . . . 261
» Donazione o Successione . . . 259
» Feretri . . . 250
» » (Trasporto ferroviario) . . . 238
» Lettere per l'interno (R. Poste) 199
» Manomorta (Uffizio del Registro) 642
» Posa lapidi . . . 248
» Registro atti e contratti . . . 260
» Seppellimento cadaveri . . 247-48
» Successione o donazione . . . 259
» Successioni (Uffizio delle) . . . 642
» Sugli affari (Ispezione), 25 via Garibaldi . . . 642
» Trasferimenti gratuiti . . . 259
» Velocipedi . . . 256
» Vetture mortuarie . . . 250
Taurinia (Circolo), 16 via S. Massimo 945
» (Soc. Aut.), v. Salbertrand (Tesoriera), in liquidazione . . . 1011
Taurus (Soc. Anon. Carrozz. Automobili), 12 v. Circonvall. . . . 1013
Teatri (Agenzie) . . . 436
» Attrezzisti e Macchinisti . 390, 436
» (Elenco, descriz. e prezzi degli spettacoli) . . . 185
» (fuori cinta) . . . 540
» Impresari . . . 436
» Rappresentazioni teatrali nell'anno 1909 . . . 6
» (Sartorie) . . . 280
» (Soc. An. per imprese teatrali), Galleria Subalpina . . . 1040
» Vitt. Em. II (Società per l'Esercizio) . . . 1040
Tecnici (Articoli) . . . 408
» (Giornali) . . . 933
» (Studi) . . . 431, 433
Tecnico-industriali (Forniture) . . . 408
Tela e Carta cerata . . . 327
» e Carta vetrata e smerigliata . . 327
» Juta . . . 289
» (Sacchi di) . . . 302
Telai (Accessori per) . . . 408
Tele e Copertoni impermeabili . . . 383
» e Funi metalliche (Società an.), 43 via Garibaldi . . . 1017

Tele Imballag., Sacchi e Cordami *pag.* 302
» Impermeabili ... 383
» Incerate ... 382
» Metalliche ... 399
» per Pittura ... 382
» Trasparenti ... 382
Telefoni dello Stato (Direzione Compartimentale), 47 v. della Rocca 975
» (Direzione rete Urbana), galleria Nazionale ... 975
» (Apparecchi) ... 386
» (Cassette dei) ... 224
» (Numeri per le chiamate degli abbonati). Vedi Indice nominativo.
» (Posti a pagamento) ... 224
» Proprietari di casa ... 9-170
» (Servizio Governativo Intercom.) 224
» (Tassa delle comunicazioni)... 224
Telegrafi (Direzione) ... 972
» (Direzione delle costruzioni telegrafiche e telefoniche), 7 via Campana ... 975
» Tariffe ... 216
» (Uffici succursali) ... 975
» (Ufficio centrale) ... 216
Telegrammi (Quadro tariffa di tassazione) ... 216
Telerie ... 290
» Lanerie ... 287
» Mercerie e Maglierie ... 291
Tempio Crematorio (Descrizione) . 194
» » (Tasse) ... 252
» Israelitico e Valdese ... 192
Templi (Descrizione dei) ... 187
Tende guipure ... 293
» Ricamate (Stores) ... 293
Terapeutiche (Cure) ... 922
Termometri e **Manometri** ... 423
Termosifoni ... 359
» (Radiatori e Caldaie per) ... 360
Terraglie, Porcellana e Maiolica 318, 540
Terre cotte artistiche ... 318
Terreni e case (Società fra proprietari di), 40 v. Carlo Alberto 1052
» Ferraresi (Soc. Bonifica), 22 p. Solferino ... 1035
Territorio (Cenni sul) di Torino, delle vie, corsi, piazze ... 9-170
Tesoreria di Opere pie, 18 v. Ospedale 642
» municipale ... 608
» provinciale, 5 v. Giov. Prati ... 641
» » (Sezione di Regia) . 987
Tesoro (Delegaz. del) Banca d'Italia . 641
Tessitura (Forniture per) ... 409
» lana ... 288
» Lenot (Soc.), 74 c. Vitt. Em. .. 1021
» (Rappresentanti e Comm.) ... 439
» Seta ... 267
Tessuti Canapa ... 288, 302
» con prodotti vegetali ... 288
» di Crini vegetali ed animali... 290
» Elastici ... 289
Tessuti e Filati di Juta ... *pag.*
» e Filati (Rappr. e Commis.) ..
» Impermeabili ...
» *Jacquard* (leggitura) ...
» Lino, canapa e cotone ...
» Seta (Velluti e seterie) ...
Tetti piani ...
Tettoie (Cartoni cuoio incatramati p...
» in legno ...
The Antrona Gold Mining Co. Limite...
The Evançon Gold Mining Co. Limite...
Timbri in gomma (Fabbricanti) ..
» in metalli e in gomma ...
Tintori, Digrassatori e Soppress...
Tipografi Art. (Soc. M. S.), 9 v. Seba... Valfrè ...
Tipografica ed Arti affini (Scuola... 37-39 v. Carlo Alberto ...
» (Unione Pio), 9 v. Sebast. Valfrè ...
Tipografico Editrice Nazionale (Soc... 149 via Nizza ...
» Ed. Torinese (Un.), 28 c. Raffaello ...
Tipografie ...
» (Forniture per) ...
» (Macchine per) ...
Tiratori a volo (Gruppo), barriera Martinetto ...
Tiri a volo (Soc.), 605 str. di Nizza ..
Tiro a Segno (Direz. Provinciale) ..
» a Segno Naz. (Società), barriera Martinetto ...
» a Segno (Gruppo Bocciofilo del), barr. Martinetto ...
» Unione Liberi Tiratori, barriera Martinetto ...
Toeletta (Articoli per) ...
Tomaie giunte e pellami ...
Tonelli Agostino (Manifatt. ital. di Cartonaggi), 10 v. Juvara ...
Topografia della città ...
Torchi ...
» e Pigiatoi uva ...
Torcie a vento (Fabbriche) ...
Torcitura filati cotone ...
Torinese (Soc. per abitaz. popolari), 27-29 v. Marco Polo ...
Torino (Gazzetta di), 1 via Sant'Anselmo ...
Tornitori Avorio ...
» Legno ...
» Metalli e lastre ...
Torrefattori del Caffè ...
Torretta e Locati (Soc. An. Carrozzeria Italiana), 1 v. Chisola ..
Torroni (Fabbr. e negoz.) ...
Tosatori e negozianti cani ...
Tossicologico (Istituto), 31 c. Raffaello ...
Touring-Club Italiano (Consolato), 22 v. Roma int. ...
Traduttori (Ruolo deposto presso la Camera di Commercio) ...
Traduzioni (Uffici) ...

Tra...**leria** tubi di metallo ... *pag.* 400
...ili metallici ... 400
(Macchine per) ... 400
Tra...**ori** artistici ... 335
Tra...**via** Automotofunicolare di Catanzaro, 18 v. Pastrengo ... 1035
Tra...**vie** e Ferr. (Cassa consorz. contro infortuni sul lavoro) ... 747
Tra...**vie**: Canavese e Ferr. Centr. ... 983
Elettr. (Tramways di Torino), e Ferr. Economiche, 114 corso Regina Margherita ... 239, 984
Elettriche Municipali ... 240, 614
Materiale fisso e mobile per) . 396
Occidentali a vapore di Torino 984
Piem. a vapore (Comp. Gener.), v. Nizza ang. c. Vitt. Eman. .. 984
Tra...**untieri** ... 383
Tra...**ferimenti** gratuiti (Tasse sui) . 259
Tra...**ochi** (Agenzie) ... 445
Tra...**missioni** e puleggie ... 336, 410
(Cinghie per) ... 375
Tra...**parenti** (Tele) ... 382
Tende (Stores) ... 315
Tra...**porti** bagagli, cani e velocipedi (Tariffe ferrov.) ... 227
Domicilio e spedizioni ... 445, 981
Feretri (Tariffe ferroviarie) ... 238
Ferrovie dello Stato ... 445
(Imprese) ... 444
Internazionali ... 444
Marittimi e Terrestri ... 444
Materiali ... 444, 533
Materiali da costruz. ... 444
Noleggio e Servizi con Automob. 418
Pompe funebri (Impresa) ... 446
(Servizio scali ferroviari) ... 253
(Società di), 31 v. Nizza ... 1034
Valori e merci a domicilio (Tariffe ferroviarie) ... 227
Tra...**porto** (Assoc. Piem. fra Industriali di), gall. Nazionale ... 1034
malati (Barelle, carri e carrozzelle per) ... 341
e Sollevam. pesi (Apparecc. per) 397
Tra...**stulli** e Giocattoli ... 304
Tra...**tenimento** di giovani presso la Parr. S. Giulia (Opera Pia Barolo) 706
Tra...**torie** e Ristoranti ... 478, 540
Tra...**versella** (Miniere ed officine di), 110 v. Ormea ... 1026
Tr...**ioni** d'ogni genere (Materiali per) 396
Tr...**ee** e cordoni ... 302
Tr...**llages** in legno ... 344
Tr...**nale** civile e penale ... 664
» (Procur. del Re presso), 13 v. S. Domenico ... 666
Militare ... 654, 668
Tr...**romia** e Cromozincotipia ... 325
Tr...**chieri Annibale** (Soc. An. per fabbr. liquori), 3 v. Arsenale . 1030
Tr...**e**, Merletti e Garze (Negozianti) 268
Tromba e Cornetta (Professori di) *pag.* 867
Trucioli (Negozianti) ... 349
» per imballaggio ... 315
Truppe di Presidio (stanziamento) 655-61
» (Caserme dove risiedono le) ... 654
» Coloniali (R. Corpo) ... 658
Tubazioni grès per fognatura ... 355
Tubi Acciaio ... 399
» (Canali di lamiera zincata e) 400
» Canapa e Lino ... 400
» Cemento, terra cotta, grès (Vedi Laterizi, ecc.) ... 352
» Ferro con vite e manicotto ... 399
» » ed accessori ... 400
» » (Raccordi ed accessori per) 400
» Flessibili metallici ... 400
» Ghisa ... 399
» Gomma ... 400
» Grès per fognature ... 355
» Lamiere e pani di piombo ... 400
» (Lastre di stagno e) ... 400
» Metallo (Trafileria di) ... 400
» Ottone ... 399
» Rame ... 400
Tulli e pizzi ... 268
Turaccioli ... 365
Turbine a vapore ... 411
» idrauliche ... 411

U

Uccellai e Pollicoltori ... *pag.* 303
Uccelliere e gabbie (fabbricanti) ... 303
Uffici, Agenzie commerciali, industriali, marittime, ecc ... 436
» Amministrativi, legali, tecnici. 433
» Civili, Governativi e Provinc. 625
» Collocamento Operai, persone di servizio e balie (Vedi Agenzie) 435
» Controllo, amministr., ecc. ... 433
» Copisteria ... 899
» Ferrovie e Tranvie ... 976
» Guardie municipali ... 613
» Indirizzi ... 436
» (Mobili per) ... 339
» Municipali ... 606
» Partecipazioni ... 323
» Prefettura ... 625
» Probi-Viri ... 608
» Provincia, 9 p. Castello ... 629
» Questura, 2 v. Ospedale ... 626
» R. Poste ... 198, 971
» » Succursali 2ª classe .. 198
» » » 3ª classe... 198
» Registro, 25 v. Garibaldi ... 643
» Stabilimenti Militari ... 648-54
» Tecnici di Finanza (Ispezione degli), 33 c. Siccardi ... 640
» Telegrafi-Centr. ... 216, 972
» » Succursali ... 975
» Traduzione ... 431
» Università, 15 v. Po ... 803

Ufficiali in congedo (Circolo), 7 v. Lagrange.................. *pag.* 949
» pensionati del Regno (Sezione di Torino), 6 v. S. Massimo.. 949
Ufficio Alloggi (vedi agenzie) 433
» Bollo straord., 25 v. Garibaldi. 643
» Circolo (1°) d' Ispez. Catastale, 11 v. Zecca 632
Collocamento gratuito Domest. ed Istitutrici, 11 c Re Umberto 746
» Compart. Catasto, 33 c. Siccardi 632
» Consol. Touring Club, 22 v. Roma 953
» Demanio, 25 v. Garibaldi..... 643
» Giudici Conciliatori e Probi-Viri, 10 v. Corte d'Appello 668-71
» Govern. di Sorvegl. della Costruzione della Ferr. del Sempione, Staz. P.N. lato partenze (Direz. compart.) 981
» Medico provinciale 626
» Metrico e saggio Metalli, 65 c. Vittorio Emanuele....... 643
» Passaporti, 2 v. Ospedale..... 627
» Postale Centrale, 10 v. Principe Amedeo...... ..... 198, 971
» Procurat. Gen. Corte Appello . 664
» » Corte Cassazione 663
» » del Re presso il Tribunale 666
» Propaganda della Fede 677
» Rappres. Esposizioni, Concorsi, Congressi 443
» Registro Atti giudiziari, 25 via Garibaldi..... 643
» » Atti privati, 25 v. Garibaldi 642
» » Atti pubblici, 25 v. Garibaldi 643
» » Tasse di Successione, 25 v. Garibaldi.................. 642
» Sovrintendenza ai Monumenti del Piemonte e della Liguria, (Palazzo Madama).. 798
» Scolastico (Provveditore Studi) 626
» Speciale delle Ferrov., Tramvie ed Automob. (Circolo d'Isp. di Torino), 4 v. S. Secondo....... 981
» Stato Civile (Norme e Tariffe degli atti di 245-46
» Tecnico Finanza, 11 v. Goito.. 641
» Tecnico e Cattedra ambulante di Agricolt., 47 v. Ormea... 634
» Telegrafico centrale.......... 972
» Verif. Pesi e Mis. (V. Uff. Metrico) 643
Umberto I (Galleria)..... 184
» (Ospedale Mauriziano).. 681
» (Unione Liberale Monarchica), 11 v. Genova..... 964-66
Umidificazione (Impianti di) 385
Unione Artistica Prof. fra Pittori, Scultori e Architetti, 33 via Garibaldi................... 942
» Bealere, derivate dalla Dora Riparia, 7 v. Orfane......... 1035
» Cacciatori del Piemonte, vicolo Teatro Carignano........... . 947
» Cattol. Operaia, 12 v. Arcivescov. 782
Unione Cartolai ed affini, 5 v. S... Quintino................ p...
» Commerc. Borgo S. Donato, ... v. Carena...............
» Commercianti in Manifattu... 15 v. Pietro Micca.........
» Commessi ed Impiegati di Commercio, 7 v. Lagrange ....
» Conservatrice, 3 v. Acc. Alber...
Consumatori Calce, Gesso e C... mento, 10 v. Manzoni ango... v. Bertola..... ... .
» Consumatori e Fabbr. pr... chimici ....
» Coraggio Cattolico, 12 v. Arcivescovado.. ....
» Cristiana delle Giovani, 15 v. Pio Quinto..... . ...
» Cuochi privati e Famigl... p. Vittorio Emanuele.......
» Cuochi (Soc. An. Magazz. Alim... ang. v. Carlo Alb. e Mazzini.
» Dilettanti Cacciatori, 13 v. Por... Palatina....................
» Dilettanti Fotogr., 29 v. Lagran...
» Dora e borgo Dora fra Indust... Comm. ed Eserc., 9 v. Basilica
» Elettorale, 3 v. Accad. Albertin...
» Escursionisti, 14 v. dei Mille
» Esercenti e Commercianti, v. Maria Vittoria.........
» Esercenti, Commerc. ed Industriali del Borgo S. Salvar... 18 v. Mad. Cristina... ....
» Femminile Soc. Anon. Cooperativa, 6 v. Silvio Pellico ....
» Filodrammatica *Giovanni Boccaccio*, 30 v. dei Fiori... .
» Fotografica Ital. di M. S., 2 v... Arcivescovado ....
» fra Personale Industrie Chimico-Farmaceut. e Commerci... Coloniali, 17 v. Carlo Albert...
» *Giovane Torino*, 30 v. Bava .
» Interessi Regione oltre Po 4 v. Superga.....................
» Intern. Amiche Giovinetta ...
» Italiana Fabbric. Automobili 13 v. Bogino ....
» *La Risorta*, 11 v. Genova ...
» (L') Banca Cooperat. di Credito 76 v. Venti Settembre......
» (L') Soc. fra Artisti e Industriali, 7 v. Finanze ....
» Liberale Monarchica *Umberto I*, 11 v. Genova.............. ...-66
» Liberi Tiratori, Barr. Martinett...
» Litografica, 9 v. Sebast. Valfrè
» Magistrale Naz., Sez. Femminile gall. Nazionale ....
» Meccanica operaia di M. S., 10 v. Barbaroux.............

...e Militare (Soc. Anon. Coop.), ...0 v. Bertola .... *pag.* 1042
...az. Fond. Caratteri e Fabbrica Macch. *Augusta*, 9 c. R. Parco 1015
...azionale fra Professori prime classi ginn., 4 v. Melchior Gioia 760
...az. fra Viaggiatori e Rappresentanti, gall. Nazionale 757
...stetr. *Fides pro matre*, 6 via Andrea Doria 751
...ensionandi, 71 v. Venti Sett.. 754
...escatori di Torino e Provincia, 4 v. Basilica 948
...io Tip. Ital. (Soc.), 9 v. Sebast. Valfrè 774
...odistica Ital., 165 str. di Francia 954
...rincipali Latton., Fontanieri e Gasisti, 4 *bis* v. Ospedale.. 766
Pro Cavoretto, 9 v. alla Parrocchia 962
Pro Scola Libera, 31 v. Venti Sett. 859
...anit. Ital. (Soc. An.), gall. Naz... 1028
...arti (Pia), 10 v. Mercanti 769
...oc. bocciofile Piemontesi, barriera Martinetto........ 948
Sportiva Torinese, 7 v. Plana. 955
Stearinerie Lanza (Soc. Anon.) 1027
Tipografico-Editr. Torinese (Società), 28 c. Raffaello........ 1025
Uni...ersità (R.), 17 v. Po..... 803
(Biblioteca) 787
(Descrizione).................. 182
israelitica, 12 v. Pio Quinto .. 679
(Personale degli Stab. Scientifici dell')................. . 809
Popolare, 22 v. Accad. Albertina 848
(Segreteria dell'), 15 v. Po.... 803
Uov... e burro (Negozianti).. ...503, 544
Urt... (Soc. anon. commercio articoli elettrici), 30-32 v. Venti Sett.. 1009
Ute...sili (Acciaio fuso per) 391
ad aria compressa 391, 392
Agricoli........................ 406
e Lime (Soc. An. per fabbricaz.) 1018
Geometria e Disegno 336
per Ferriere 395
per Lattonieri, Fontanieri e Gasisti 404
per Lavorazione legno e metalli e per usi diversi....... 392
Ute...ti Caldaie a vapore (Assoc.) .. 1052

V

Va...herie e latterie..... *pag* 501, 533
Va...inazioni pubbliche munic. 610, 622
Va...ino antivaioloso municipale . 610
Va...ia postali (Norme e tasse).... 207
Va...ni e vetture (Stoffe per) 269
Val...se (Tempio)................ 192
Val...esi (Istituzioni)............745-47
Va...ntino (Castello del) 181
» (Giardino o Parco) 182
Valigiai (Forniture per)....... *pag.* 375
» Pellettieri e fabbr. portamonete 374
Valori (Officina governativa delle Carte), 10 v. Carlo Alberto... 643
Valvole e Rubinetti in metallo ... 401
Vapore (Bagno Turco-Romano e di) 923
» (Lavandaie a) 294
» (Macchine a)................. 406
» (Mastice per caldaie a)....... 316
» (Motori a).................... 411
» (Riscaldamento a) 359
» (Segherie a) 345
» (Turbine a).......... 411
Vanzetti, Capriolo e Airaldi (Soc. An. fabbr. Torinese Vermouth e Liquori), 20 v. Roma.. ...1030
Vaseline medicinali e industriali. 515
Vasi, porcellane e terraglie....... 318
» » (Rappr. e Comm. V. Ceramiche) 438
Vecchiaia degli Operai (Cassa Naz. di previd. per la), 7 v. Alfieri 752
Vedetta Alpina del Club Alpino Ital., Monte dei Cappuccini....... 944
Vedove e Nubili (R. Convitto delle) 708
Vegetali e animali (Tessuti di crini) 290
» (Carboni).. 351
Vegliatrici (Suore).. 697
Velluti e Seterie (Negoz. e Fabbr.) 267-68
Velocipedi (Accessori per)....... 416
» (Meccanici, Fabbr. e Locat.) 415, 544
» (Piste private per)........... 416
» (Pneumatici per) 415
» (Rapp. e Commiss.)........... 443
» (Tasse sui) 256
Venaria (Descriziene) 197
Venchi S. e C. (Fabbr. confetti cioccolato) 16 c. Reg. Margherita 1037
Vendite pubbliche (Imprese di).... 433
» Pagamenti rateali (Banchi di). 444
» Privativa (Magazzini di):
1° Circondario nel Dock... 645
2° Circondario, 11 v. Zecca. 645
Ventagli, ombrelli, bastoni (Fabbricanti e Negozianti 303
Ventilatori (Fabbricanti) 415
Verdura, frutta e agrumi (Neg.) 515, 533
Verificazione pesi e misure (Ufficio) 643
Vermouth e liquori (Fabbricanti). 485
Vernici a smalto 312
» per Calzature 372
» Colori, ecc. (Fabbr. e Negozianti) 371
» Fabbrica Nazionale *Paramatti* Soc. Anon.), v. Locana (borgata Campidoglio)...........1029
Verniciatori 312
» di pavimenti................ 313
Vesciche e Budella (Negozianti)... 511
Vestiti impermeabili e Galoches.. 383
Veterani 1848-70 (Comiz. primario), 3 v. Rosine 761

Veterani e ex Garibaldini (Federaz. fra i), 19 v. Saluzzo ..... *pag.* 762
» Italiani poveri e invalidi (Monte pensioni fra i), 3 v. Rosine . 764
Veterinaria (Scuola), 52 v. Nizza . 817
» (R. Società Nazionale ed Accademia Italiana), 52 v. Nizza . 762
Veterinari 927
Vetrai 316, 544
» (Diamanti per) 316
Vetraria Torinese (Soc. An.), 11 via Bogino.................... 1040
Vetri (Cristalli, Specchi e)........ 316
» e Cristallerie (Fabbricanti) .. 317
» e Cristalli (Smerigliatura di). 317
» (Mastice per)................ 316
» (Rappr. e Commiss.) 439
Vetro (Fabbricanti lastre di)...... 316
» (Il (Soc. An.), 4 v. Chisone... 1040
Vetrofania 329
Vetturali (Conducenti 465-76
Vetture Automobili elettriche 417
» » da piazza (Tariffa) 255
» da piazza (Tariffa 255
» » (Concessionari)... 462-65
» » con tassam. (Tariffa) 255
» (Gomme per) 383
» e Affitta cavalli.......... 450, 526
» e vagoni (Stoffe per)........ 269
» e Vetture Automob. Fabbriche (Vedi **Carrozzeria**).
Viaggi ferroviari percorrenze superiori a 150 km. (Tariffa differenziale A). 230
» ferroviari, percorrenze sino 250 km. (Tariffa normale)....... 228
Viaggiatori e Rappresent. (Unione fra), gall. Nazionale......... 757
Viaggio (Articoli da) 375
Vie (Cenni sui nomi delle Piazze, Corsi e) 9-170
» Piazze e corsi (antica e nuova denominazione dal 1851) ... 171
Vigilanza ed assist. (Vedi Cittadini dell'ordine), 16 v. S. Dalmazzo. 776
Villaggio e Castello Medioevale .. 181
Villanovese (Asti), Soc. Operaia, 35 v. S. Paolo 766
Vinacce (Distillerie) 498
Vini, Birra e olii (Pompe per)..... 386
» Champagne 489
» Marsala 489
» nazionali ed esteri e liquori... 489

Vini spumanti (Apparecchi per fabbricazione) .... *pag.*
» (Rappr. e Commiss.). ...
Vino (Consorzio fra proprietari di Monferrato, 67 v. Venti Sett
» Dettaglianti 492-
» (Grossisti) 490-
» (Produttori).............
» (Rappresentanti e Commiss.
Violino, Viola e Violoncello (Professori di) ....
Viretti (Opera Pia), 39 v. S. Quintin
Visita Carceri (Commiss. per)...
» Cavalli stalloni (Commiss. pe
Viti e Bolloni (Fabbricanti) ...
» cilindriche ....
» con manicotto (per tubi di ferr
Viticoltura ed Enologia (Commiss. 6 v. Arcivescovado.......
Vivandieri ....
Viveri (Imprese)..............
Volontari Ciclisti ed Autom. (V.C.A. Corpo Nazion., 20-22 v. Roma
Vuotacessi (Capi) ....
Vuotatura cassette postali (Orario

W

Way-Assauto (Fabbriche riunite 19 v. Artisti .... *pag*
Westinghouse freni (Soc. An.), 60-6 v. Principi d'Acaja.........
Whist (Società del), 23 p. Castello

Z

Zambesia, Soc. di aiuto per i missionari evangelici in Africa. *pag*
Zappatori di Fanteria e Cavalleria (Polig. di), 765 v. Monginevro.
Zincata (Tubi e canali lamiera) .
Zincato (Lamiera ferro)..........
Zincatura del ferro ....
Zincografia ....
Zincotipia ....
Zoccoli (Fabbricanti) ....
Zolfi siciliani Galati (Società), 7 via Assietta...................
Zolfo e droghe (Macinazione di)...
Zonofoni ....
Zoologia (Museo), pal. Carignano...
Zootecnica (Società), 40 v. Carlo Alb.

☞ Vedansi a pag. VII

Aggiunte e Cambiamenti

AVVENUTI DURANTE LA STAMPA

INDICE NOMINATIVO

AVVERTENZE E ABBREVIAZIONI

☞ *Avendo tenuto conto dei cambiamenti di recapito avvenuti durante la stampa,* ***gli indirizzi*** *qui in seguito stampati* **si devono ritenere come definitivi.**

☞ *Tutti i nomi seguiti dal segno* [casa] *distinguonsi come* **Proprietari di Case** (Vedi l'*Elenco* a pag. 9 e segg.).

☞ *Tutti i nomi seguiti dal segno* [automobile] *distinguonsi come* **Proprietari di Automobili** (Vedi l'*Elenco* a pag. 451 e segg.).

☞ *Le* ***persone fregiate*** *di qualche decorazione sono distinte coi segni seguenti:*

Gran Croce dei Ss. Maurizio e Lazzaro				*Gran Cordone*	*Corona*	*d' Italia*	
Grand'Ufficiale	*id.*	*id.*		*Grand'Ufficiale*	*id.*	*id.*	
Commendatore	*id.*	*id.*		*Commendatore*	*id.*	*id.*	
Ufficiale	*id.*	*id.*		*Ufficiale*	*id.*	*id.*	
Cavaliere	*id.*	*id.*	✻	*Cavaliere*	*id.*	*id.*	

I ***cavalieri del R. Ordine del Lavoro*** *sono distinti colla seguente* ✚.

☞ *Per facilitare la ricerca delle* ***Famiglie Nobili*** *conosciute sotto differenti* casati, *queste vennero elencate in due o tre lettere alfabetiche a norma dei diversi cognomi che portano, col richiamo però al vero casato assegnato sull'elenco della Consulta araldica.*

☞ *I numeri in carattere nero indicano le chiamate degli* **Abbonati al Telefono**, *quelli prima della via, piazza o corso indicano la* **porta di abitazione** *e quelli in fine di riga segnano le* **pagine**.

A

-Ferrari Giulia, chinc.-merc., 5 *bis* corso Vinzaglio . . . . *pag.* 299
Carlo Secondo, vice-cancell. Corte d'Appello, 45 v. S. Chiara 663
Carmela, mode e nov., 40 v. Garibaldi. . . 269
Franc., geom., 49 v. Mercanti 1051
G. B., magazz. alim., 27 v. Mad. Cristina. 504
Gian Franc., geometra, 8 v. Susa. . . 892
Gio., geom., impres., 49 v. Mercanti 355,892
Gio. Giacomo 6 v. Pietro Micca, *abit.* 56 c. Francia 404,1032-52
Gius., sarto, 27 v. Bellezia 280
Luigi, , impresario, 56 corso Francia. 65,444,355
Luigia in Ferrara 44 v. Rivalta (barr. Orbassano) 126
Marco, , avv.-procuratore, 44 via Corte d'Appello 869-78
Marco di Marco, avv., 44 v. Corte d'App. 869
Teresa ved. Roccia 380 strada Pellerina 444
Teresa, neg. frutta, 40 v. Garibaldi . . 545
Bellia, costrutt. Sanatorio della R. Opera di S. Luigi Gonzaga, oltre barriera Orbassano (Tre Tetti).
Botto Maria ispettr. scol., 56 c. Francia 734
Daga, rappres., 59 c. Vitt. Em. II.
Daga Gio., medico-chir. **15-48** 4 corso Valentino 646-88-89,904-20
Daga Pietro, avv., pubblic., 3 via Montevecchio 928-36
Franc., prof., medico-chir., , 8 via Schina 609-95,748-52-80,802-06, 904-34,1002
Felice, 77 v. Nizza 1043

Abbate Lodov., ingegn., 68 v. Bertola . *pag.* 885
Abbati sor. fu Ercole 47 v. Cibrario 48,68,70,155
Abbati Luigi, avv. proc., vice-concil. **28-06** 40 via Assarotti . . . 48,68,70,455 668,869-78,962-65
Abbiate-Arduino, mode e nov., 49 v. Mercanti . . 269
Abbiate Giuseppina, insegn., 44 p. Gran Madre di Dio 849
Abbiate Pietro, impieg., 34 v. Carlo Alberto.
Abbiate Teresa, mode e novità, 40 v. S. Dalmazzo 269
Abbo Gio., 27 v. Marco Polo 1044
Abbo Gius., ing., ispett. ferrov. 42 v. Arsenale 976
Abbona Ant., orolog., c. Vitt. Em. II angolo v. Sacchi 308
Abbona Giacinto, bottigl., 3 v. Massena . . . 493
Abbona Giacinto, impieg., 46 c. Casale . . . 843
Abbona Marianna, tratt., 442 v. Mad. Cristina, 480
Abbona Natale, insegn., 92 c. Reg. Margherita 855
Abbona Virg., dott. chim. **22-07** 20 v. Massena. 4013-24-29
Abbona e Romagna **21-70** fabbr. fiammiferi (Moncalieri).
Abbracchio Michele, eban., rimp. al 47 v. Scuole 342
Abbriata-Sestino Clotilde, levatr., 24 v. S. Tommaso ang. v. Bertola 924
Abbrì frat. di Gius. 378 str. ant. Verolengo 162
Abbundo Enrico, cons. Cassa Naz. Previdenza (Napoli) 753
Abegg Anna, 77 c. Vitt. Em. II 746
Abegg Augusto, ✻ 77 c. Vittorio Em. II 85,467,454-56,1020
Abègg-Arter Carlo, presid. Società (Zurigo) . . 989
Abele Carlo, falegn., 44 v. Cavour 345
Abele e Nosenzo, elettr., 4 v. Princ. Amedeo 387
Abelli Ant., dott., 8 c. Vitt. Em. II . 57

Abelli Modesto, dott., dirett. dinamitificio, 44 v. Sacchi . . . . *pag.* 793
Abellis Salomone, commerc., 2 v. Mazzini.
Abello Amalia-Maria in Collo 267 strada Val S. Martino 157
Abello Luigi, avvocato, prof., 2 v. dei Quartieri 804-16-69
Abello Ter. ved. 22-31 erbor., ang. v. Caccia e v. Viotti 365-67
Abellonio Domenico, vinaio, 1 c. Valentino. . . 492
Abeni-Lanfranchi, levatr., 2 v. Genova . . . 924
Abeniacar Arturo, passamant., 5 c. R. Parco 297,939
Abrardi Angelo, vice-dirett. Società Anon. Trasporti, 31 v. Nizza.
Abrate coniugi 29 str. ant. Grugliasco . . 74
Abrate sor. fu Tomm. 51 v. Mad. Cristina . 63
Abrate sorelle, sarte, 18 v. Sacchi 270
Abrate Angelo, prof. violoncello, 43 v. S. Massimo. 867
Abrate Anna, mode e novità, 3 v. Pescatore . . 269
Abrate Ant., 68 c. Vitt. Em. II. . 716-36-38 794-96,986,1049
Abrate Bartol., prof., 31 v. Garibaldi 826
Abrate Bartol., neg. vino e liquori, 3 v. Barbaroux 486-90
Abrate Carol. 14-42 neg. frutta, p. Bodoni (serraglio) 515
Abrate Cater., stiratr., 3 v. Ormea 294
Abrate Dom., sacerd., prof., 19 v. Lagrange . 863
Abrate Elvira, modista, 19 c. Ponte Mosca. . 276
Abrate G. A. C., pellicc., 2 v. Accad. d. Scienze 279,374
Abrate Giacomo, impieg. post., 57 v. Garibaldi . 969
Abrate Gio. 26-22 vetri e cristalli, 47 via S. Domenico, *stabil.* 48 v. Ormea 316-17, 439
Abrate Gius., neg.-oref., 4 v. Barbaroux . . . 307
Abrate Gius., 164 c. Reg. Margherita 758
Abrate Lucia, magazz. alim., 43 v. S. Massimo 504
Abrate Margh., mode e novità, 58 v. Venti Sett. 269
Abrate Margh., rivend. giorn., v. Nizza ang. c. Raffaello 322
Abrate Maria, mode e nov., 17 *ter* v. Pio Quinto 270
Abrate Mario, professore, 15 v. Superga. 826
Abrate Michele negoziante legna e vino, 70 e 72 v. Morosini 98, 349, 492
Abrate-Carle Adelina 33 v. Legnano . . . 119
Abrate-Giordana Rosa, direttrice scuole, 27 via Princ. Tommaso 723, 838
Abre Felice, tratt., 61 c. S. Maurizio 480
Abre L., profum. e barb., 40 v. Lagrange . 367,423
Abrero, mercerie e maglierie, 41 v. Mazzini . . 294
Abri Ant. e Maria 312 str. priv. Commenda (Lucento). 51
Abriani e Rasa, sarti, 17 v. Lagrange 280
Abriata Adalgisa, pettinatrice, 14 v. Saluzzo . 427
Abriata Evasio, 10 v. S. Chiara.
Abrigo Maddalena in Deprè 20 v. priv. Volvera 168
Abrile Enr., pigiatoi uve, 18 c. Vinzaglio . . 406

Accademie:
Albertina di Belle Arti 7-16 8 via Accademia Albertina 10,793
delle Scienze 4 v. Accad. delle Scienze 10,87
di Agricoltura 33 v. Valperga Caluso 156,794
Filarmonica. 7-19 5 p. S. Carlo 76,133,941
Militare 3-44 1 v. Zecca, 11-32 Comando, 2 p. Castello 181,819
Musicale G. Rossini, 92 c. Reg. Margherita. •
Sarti italiani, 2 v. Po 280
Taurinia, 16 v. S. Massimo.

Accamé Ada ved. Millelire 22 str. Superga. 151
Accamo-Preacco Agn., levatrice, 5 via Stampatori . . . . *pag.* [illegible] 92
Accamo-Preacco Teresa, levatr., 3 v. Bava [illegible] 92
Accart Céline 167 str. Francia. . . . [illegible]
Accartelli Matteo di Gius., tabacc., 39 v. Napi[illegible] 46
Accastelli G., sarto, 20 v. Alfieri . . . . 28[illegible]
Accastelli Maria, lingerista, 16 v. S. Domeni[illegible] 28[illegible]
Accastello coniugi, ristor., 36 v. Montana[illegible]
Accastello Gio., calzolaio, 49 v. Bogino. . [illegible]
Accasto Clelia in Levesi 382 str. Cavoretto-Moncalieri . . . . [illegible]
Accati Mario, ing., 26 v. Cernaia . . . [illegible]
Accatino Aug., sarto, 9 v. S. Tommaso . [illegible]
Accatino Flaminio, ing., 38 v. dei Mille . [illegible]
Accatino Franc., vinaio, 42 v. Lagrange [illegible]
Accatino Pietro, torcit. filati cotone, 92 [illegible] Don Bosco . . . . [illegible]
Accatino Rodolfo, rappresentante, 38 c. Fra[illegible]
Accatino Vincenzo, viaggiatore, 38 c. Fra[illegible]
Acchiardi Bern., mag. alim., 16 v. Giac. Leop[illegible]
Acchiardi Gio. Batt., dott., farm., p. Savoi[illegible]
Acchiardi-Renaudo Margh., levatr., 14 p. St[illegible]
Acciaierie di Kreffeld 28-22 18 v. Ame[illegible] Avogadro. . . . . [illegible]
Acciaierie e Fonderie Piemont. 30-[illegible] v. Belmonte (barr. di Milano) 13-27 [illegible] Marenco. . . . . 390[illegible]
Acciaierie elettriche Paul Girod (Soc. An[illegible] 44-93 5 v. Donati.
Accini Carlo, verific. uffic. tecn. fin., 12 v. S. Secondo . . . . [illegible]
Accomasso Filomena, maestra, 20 v. La Ma[illegible]
Accomazzi coniugi, panett., 68 *bis* corso Regina Margherita . . . . [illegible]
Accomazzo coniugi, vinai, 17 v. dei Fiori . . [illegible]
Accomazzo A., tratt., 7 c. S. Martino . . . . [illegible]
Accomazzo Gius., impieg. ferrov., 22 v. Bare[illegible]
Accominotti e C., fabbr. acque gazose, 17 co[illegible] Valdocco . . . . [illegible]
Acconciamessa Gius., tagliatore sarto, 93 v. Nizza.
Accornero sorelle, sarte, 22 v. Genova . . . [illegible]
Accornero Attilio, telegr., 26 v. Berthollet . . [illegible]
Accornero Luigi Domen., vinaio, 5 v. Saluzzo [illegible]
Accornero Luigia, tratt., 33 v. Borgo Dora . [illegible]
Accornero Placido, sarto, 22 v. Genova . . . [illegible]
Accorsini C., vinaio, 21 v. Catania . . . . [illegible]
Accortanzo Gius., prof., 19 v. Alfieri . . . [illegible]
Accossato Antonio (Ditta), bottigl., 28 v. della Rocca ang. v. Mazzini . . . . [illegible]
Accossato Clara 29 str. priv. Righino. [illegible]
Accossato Edoar., geom. 24-24 studio tecn. 8 *bis* v. Fabro e 9 v. Cibrario 131, 892 [illegible]
Accossato Eman., 15 v. Venti Settembre . . [illegible]
Accossato Ermen., farm., 43 v. Monginevro (barriera S. Paolo). 532
Accossato Filippo, procurat., 31 v. Garibaldi 878
Accossato Gildo, farmacista, 28 v. della Rocca.
Accossato Luigi, impieg. mun., 28 v. della Rocca . . . . [illegible]
Accossato Paolo fu G. B. 19 str. S. Paolo. 137
Accossato Pierina, sarta, 15 v. Venti Settembre. 270
Accotto Guido, consigl. prov. (Strambino) 82[illegible]
Accusani di Retorto nob. Adelaide in Salvi del Pero di Luzzano, 16 p. Vitt. Eman. I 564
Accusani di Retorto barone Gius., tenente generale, 39 v. Ospedale . . . . [illegible]
Accusani di Retorto nob. ing. Luigi 14-29 13 v. S. Franc. da Paola . . . 56[illegible], 995
Accusani di Retorto nob. Maria nata Martini di Cigala e Cocconato 14-29 13 via S. Franc. da Paola. . . . . 56[illegible]

[illegible]i-Visconti march. Elena, 28 c. Vittorio [illegible]man. II.
[illegible]iccardo, ing., 15 v. Alfieri,
[illegible]uigi, avv., segr. R. Università, [illegible]3 c. Vinzaglio . . . . . *pag.* 754-61, 804
[illegible]Achille, pension., 9 str. Francia.
[illegible]G., capo-mast 16 v. Silvio Pellico . . 355,1041
[illegible]Gio., drogh. 27-37 ang. v. Roma e [illegible]S. Carlo, *abit.* 10 v. Lagrange. . .364-67
[illegible]it. succ. 32-46 drapp. lan., 3 v. Brofferio 286
[illegible]Ernesta 23 17 agiata, 1 v. Brofferio.
[illegible]Gio., agiato, 19 c. Francia.
[illegible]Pietro (Pinerolo) 456
[illegible]Giacinta ved. Garbarino 362 dalla [illegible]r. Cavoretto-Moncalieri 44
[illegible]ro G. B., caffè e vini, 12 v. della Zecca [illegible]3 v. Rossini 483-90-92-93
[illegible]ro Gius., fabbro-ferr., 12 *bis* c. Duca di [illegible]Genova 414-20, 709
[illegible]ro Gius., mag. alim., 3 v. Chieri . 492,504
[illegible]ro Paola, reticelle gaz incand., 33 via [illegible]Massimo. 360
[illegible]ro Paolo, 22 v. Gioberti . . 71,843
[illegible]ro Paolo, lattoniere, 4 v. Passalacqua . 402
[illegible]ne Girol., ing., magg. artigl., 49 corso [illegible]orto. 649
[illegible]iati frat. fu Giamb. 17 v. priv. Cocconato 50
[illegible]*della salute di Livorno* (Soc. Anon.), 25 v. S. Donato e rimp. al 23 p. Castello . 365
[illegible]*minerali sintetiche* (Soc. Ital.) 31 22 [illegible]3 v. Duchessa Jolanda 365
Acqu[illegible] *naturali di Salsomaggiore* 29-89 22 e 24 v. Sacchi 365
[illegible]oniugi 4 v. Montanaro (barr. Maddal.) 95
[illegible]Albertina, 29 v. Carlo Alberto.
Actis [illegible]arlo, drogh., 1 v. Botero e 12 v. S. Teresa. 367
Actis [illegible] Luigi, neg. mobili, 1 v. S. Secondo 338-98
Actis [illegible] Firmino, fabbro ferr., 1 v. Cocconato (barr. Casale) 532
Actis [illegible] B., 8 v. Montesoglio. 740
Actis [illegible]Gio., sarto, 5 v. Rocciamelone (Campidoglio) 539
Actis [illegible] Maur. capo-mastro, 105 corso Francia. 355, 527
Actis [illegible]Giorgio e Genovese Teresa M. coniugi 255 str. Francia 65
Actis [illegible]Gius. 34 v. priv. Borgone 30
Actis [illegible]Gius., impieg., 10 v. Burdin.
Actis Giuseppina, stiratr., 10 v. Bava 294
Actis Michele, calzolaio, 10 v. Bava 376
Actis Paolo, impieg., 24 c. S. Maurizio. . . . 995
Actis Tommasina, stiratr., 3 v. Princ. d'Acaja 294
Actis Vinc., calzol., 8 v. Porta Palatina . . . 376
Actis Vitt., corrisp. giorn., 15 v. Artisti 939
Actis [illegible] Quirico, stiratr., 7 v. Mercanti. . . . 294
Actis [illegible]orgogno Ottavia, maestra mun., 54 via Venti Sett. 834
Actis Branca e C. leg. e fabbr. reg., 6 v. Guastalla 329
Actis [illegible]iana (Ditta di Bourlot Gius.) 19-75 fioraia, 2 p. S. Carlo 319
Actis [illegible]ana Luigi e Marianna coniugi 5 via La Loggia (reg. Lingotto Mirafiori) . . 77
Actis [illegible]ianna Luigi (Ditta), pizzic., 62 v. Aosta (barr. Maddalene) 528-33
Actis [illegible]ta-Casale Luigi ed Anna fu Gio. [illegible] priv. Montesoglio 97
Actis [illegible]elgerbo Domenico, maestro municipale, [illegible]0 c. Principe Oddone 842
Actis [illegible]orgetto Emilia, maestra mun., 257 cascina Campagnetta. 840
Actis-Perino Achille, 7 v. S. Secondo (Ditta Ulrich) . . . . *pag.* 1053
Acunzo Ferdin., 23 v. Princ. Amedeo 774
Acutis coniugi 384 str. di Chieri . . . 47
Acutis Dino, 17 v. Carlo Alberto 951
Acutis Evaristo, capo-officina Carte-Valori, 17 v. Carlo Alberto 643
Acutis Gio., vetraio, 31 v. Monginevro (barr. S. Paolo) 544, 958
Acuto Amalia, farm. e drogh., 246 str. Moncalieri 531-32
Acuto Delfina, maestra mun., 4 v. Boucheron 839
Acuto Pietro 35-21 proc., 15 p. Castello, *abit.* 4 v. Boucheron. 878
Adabbo Umb., deleg. P. S., 11 v. della Zecca . 626
Adacher Luigi, dirett. Banco Roma, 20 v. S. Teresa. 998
Adam Gio, sarto, 15 v. Venti Sett. 280
Adami Claudina, 12 c. Vinzaglio. 732
Adami L., 7 v. Orto Botanico. 966
Adami Leandro, farmacista, 45 v. S. Quintino.
Adami Luciano, 7 v. Orto Botanico.
Adami Luciano, neg. vino, 16 v. Bussoleno (barr. S. Paolo) 545
Adami Narciso, calzolaio, 17 v. Orfane . . . 376
Adami Veglio, 196 c. Reg. Margherita . . . 280
Adamini Aless., impres. costrutt. e disegn., 40 c. Valentino 355, 902
Adamo Domenica, sarta, 35 v. Bidone. . . . 270
Adamo Enrico, impagl. sedie, 27 c. Raffaello . 340
Adamo Franc., geometra, imp. mun., 66 via Colli 609
Adani Bianca, banco lotto, 4 v. Assietta. . . 647
Ademagno Teresa, linger., 60 v. S. Secondo . 285
Adini Giulio, maresc. bersagl., 12 *bis* v. Rosine. 956
Adorni, capitano, 3 v. Rosine.
Adorni Nicolò, med.-chir., 8 v. Boucheron 765,904
Adorno Carlo, fabbro-ferr., 40 v. Mad. Cristina. 420
Adorno Cecilia, sarta, 10 v. Orto Botanico. . . 270
Adorno Gio., controll. postale, 13 v. Garibaldi. 970
Adorno Giovanni, trattoria, 42 v. Arsenale e 64 c. Vitt Em II. 478
Adorno Gius., tratt., ang. c. Reg. Margh. e v. Bava 478
Adriani Carlo, rappres., 15 c. Oporto 438
Adriani Carolina, sarta, 33 v. Carlo Alberto . 270
Adriani Gius. 16 *bis* v. Princ. Tommaso . . 420
Adriano Albertina, maestra, Educ. Duch. Isabella . 858
Adriano Carlo, impieg., 8 v. Franco Bonelli . . 640
Adriano Lucio 16 v. Soana (borg. Monte Rosa) 148
Advocatur bureau, ufficio legale, 40 v. Assarotti 435
A. E. G. Thomson Houston, Soc. Ital. di Elettricità 7 63 16 c. Vitt. Em. II 386-87-88,415-31
Affluante Diodoro, carradore, 26 v. Priocca . . . 342
Affricano Luigi (Ditta), latton., gall. Nazionale. 402
Affubine Remigio e figlio, mater., 32 v. S. Donato 383
Agasso Gio., meccan. 17-28 30 v. Beaumont. 441
Agati Raffaello, sotto-capo ferr., 3 c. Raffaello 754,980
Agazzone coniugi, calzolai, 4 v. S. Anselmo . 376
Agazzotti Alberto, dott., 3 c. Raffaello. . 807-11
Agence Lubin, vendita biglietti ferrov. 32-15 43 v. Roma. 444
Agenti di cambio 265,1004

Agenzie:
Affari 436
Agraria Ital., 4 v. Stampatori 436
Ajmo (Ditta), 4 v. Berthollet 436
Alloggi. 433
American Express Comp., trasporti, 20 e 22 via Roma e 5 v. Alfieri. 444
American White-Star-Line 32-15 43 v. Roma 445
collocamento Caffettieri, Confettieri, Gelatieri, Liquoristi, ecc. 435

Agenzie (segue):
colloc. Commessi, Commesse ed Impieg., ecc. pag. 435
collocamento Cuochi e Camerieri 435
collocamento Operai in genere 435
collocam. Persone di servizio, ecc. 435
Commerciali 436
Economica, pulitura vetri, 42 v. Po 436
Farmaceutica intern., 40 v. Maria Vitt. . . . 436
Farmaceutiche. 436
Gen. Transatlantica, 4 v. Mazzini 444
Giornalistica Libraria, staz. int. P. N.
Italiana pneumatici Michelin 37 corso Valentino 454
« *La Fiorente* », 7 v. Carlo Alberto e 42 via Princ. Amedeo 436
« *La Moderna* », commerc. **10-70** 28 via Carlo Alberto 436
Librarie-Giornalistiche 436
« *L'Italiana* », traslochi **12-00** 2 v. Valeggio, *magazz.* 35 v. S. Secondo 445
Matrimoni 436
Navigaz. Ital. e rappresentanza della Ligure-Brasiliana, 5 v. Volta 444
postale (staz. P. N. lato arrivi) 325
Rheinold e C., materiali isolanti, 20 piazza Solferino 388
rimessioni negozi, 25 v. S. Tommaso . . . 436
Tel. Stefani **4-81** 22 v. Carlo Alb. **1-66** *abit.* dirett. Beniamino C., 11 v. Genova 928,929
Vendita Prodotti Fonderie **19-89** 3 corso Valdocco 355-58-59-99.404
Aghem Gius., banco lotto, 4 v. Volta 647
Aghem Oscar, impieg., 9 c. Vitt. Em. II.
Aghemio Rosso Vittoria, telegr., 10 c. Ponte Mosca 973
Aghemo frat. fu Gius. 84 v. Aosta . . . 44
Aghemo Andrea, 46 v. Mazzini.
Aghemo Bartolomeo **38-57** 45 c. Oporto 403
Aghemo Eug., tabacc., 8 v. Circonvallaz. Nord 646
Aghemo Gio., 46 v. S. Franc. da Paola.
Aghemo Gio., impieg., 45 v. S. Giulia.
Aghemo Giuseppe, impieg., 44 v. Princ. d'Acaia.
Aghemo Pietro, fabbr. ovatte **39-01** 44 via Mazzini 302
Aghemo Vittorio, viaggiatore, 55 v. Po.
Aghemo di Perno, nata Vercellana, contessa Giuseppina, 583 strada Valpiana (Madonna del Pilone) 564
Aghemo di Perno conte Natale 583 strada Valpiana (Mad. Pilone) 157 564,726-38-40-42.840
Aghina Giulio, procur., 34 v. Garibaldi . . . 878
Agliano (*vedi* Galleani d').
Agliaudi-Baroni di Tavigliano conte Carlo, 23 v. Bogino. 564
Agliè (*vedi* San Martino d').
Agnelli Delfina in Varesio 80 e 82 v. San Donato 435
Agnelli Gio., **25-33** corso Massimo d'Azeglio, 38 via Burdin 33, 46, 64, 89, 412, 459, 556, 952-82, 4015
Agnelli-Boselli Clara, 38 v. Burdin 707, 800
Agnello Arcang., inserv., 28 v Maria Vitt. . . 845
Agnello Gio., meccan., 24 p. Vitt. Eman. I . . 444
Agnello Gius. neg. legna e vino, 44 via Principe Tommaso e 427 Barriera di Casale 40, 349, 492, 534
Agnello Maria in Rostagno 804 st. Casale. 41, 89
Agnes Giorgio, avv., presid. Comizio agrario (Susa) 635
Agnese Antonio **15-98** tetti piani, 62 via Madama Cristina 62, 327-54-55, 498
Agnese Fil., impieg. Int. Finanza, 52 v. Sacchi. 639
Agnesi Paolo e figli, paste alimentari, 46 v. Venti Sett. . . . .
Agnesi e Giaccone, neg. olii **42-45** 9 v. Pietro Micca . . . .
Agnetis Angela, pettinatrice, 48 v. Groppello
Agnetis Maddal. ved. Canavesio 12 str. antica della Venaria . . . .
Agnetis Michele 46 v. Morosini . . .
Agnetis Prassede in Tirone 46 v. Mo…
Agnoletti Eug., impieg., Pref., 24 v. Valperga Caluso . . . .
Agnolutto G. Batt., tip., 44 *bis* v. Montevecchio
Agnone Michele, drogh., 44 c. Vitt. Em. II.
Agosti Ann. in Perucca 8 v. Boucheron
Agosti Giuseppe 2 v. Passalacqua .
Agosti Mario, med. assist., 2 v. Passalacqua 682,7…
Agostini Cesare, prof. **44-32** 9 v. Scuole
Agostini Franc., gall. Nazion., *abit.* 40 via Venti Settembre. . . . .
Agostini Franc. (Soc. Anon.), apparecchi illuminazione **2-07** Galler. Nazion. **34-72** 477 piazza barr. di Nizza 3…
Agostini Omero, avv.-proc. **44-23** 9 v. Scuole *abit.* 28 v. Vanchiglia . 719,869-7…
Agostino Pasquale, capo-mastro, 55 v. Po .
Agosto Celest., alb. e tratt., 16 v. Saluzzo, 47 Nizza e 4 v. Berthollet. . . . . .
Agosto Costant. alb., 31 v. Bellezia . .
Agosto Luigi, 9 v. Valperga Caluso. . . .
Agostoni R. **22-24** fabbr. mob. e tappez. 46 p. Vitt. Em. I e 45 v. Maria Vitt. 31…
Agostoni Umberto, ten. art., Campo di Ci…
Agreste coniugi 99 v. Aosta . . . . . .
Agù Ant., tratt. e neg. vino, 44 v. Marco Polo 87 barr. di Francia. . . . .
Agù Teresa in Monasterolo 44 v. Germanasca, borgo S. Paolo. . . . . . .
Agudio-Amey Giuseppina, 41 c. Princ. Oddone
Agudio Paolo, ing. **43-50** 5 v. Volta . 396, 885-94
Aguet James, (Roma) . . . .
Aguggia Adelina, insegn., 44 v. Garibaldi.
Aguggia Gio., sarto, 23 v. Maria Vittoria . .
Aguzzoli U., stiratr., c S. Maurizio ang. v. Tarino
Aiassa Ernesto, fabbr. mobili, 44 v. S Maria
Aiassa Ernesto, chinc.-merc., rimp. al 55 corso Vitt. Eman. II. . . . .
Aiassa Gius., tratt., 495 str. Lanzo . . . .
Aiassa Giuseppe, pensionato, 77 v. Venti Sett.
Aicardi sorelle, 25 c. Vinzaglio.
Aicardi Bice, maestra mun., 25 c. Vinzaglio 77…
Aicardi Gius., falegn., 2 v. Denina . . . .
Aicardi Mich., med. chir., 44 p. S. Giulia . 64…
Aichelburg (*vedi* Di Aichelburg).
Aichino Alberto, farmac., 56 via Monginevro (borgo S. Paolo) . . . .
Aichino Camillo, verific. daz. barr. di Nizza.
Aichino Gius., neg. cuoi e calzol., 47 c. Ponte Mosca, e 28 corso Vercelli . . . . .
Aid Carlo, 424 via Madama Cristina.
Aietto Bernardo, impieg. ferrov., 4 p. Saluzzo.
Aimaretti sor., mag. alim., 34 v. Maria Vitt.
Aimaretti Franc., barcaiuolo, 43 v. Collino
Aimaretti Gio. Batt., indor., 22 v. Carlo Alberto
Aimaretti Gius., prof., 4 v. Mercanti . 802-47-…65
Aimaretto S., fabbr. insegne, 6 v. Legnano . .
Aimassi Dante, ing., isp. princ. ferr., 42 c. Re Umberto
Aimasso L., *mannequins*, 2 v. dei Quartieri.
Aime frat. e sor. fu Ant. 328 str. Eremo
Aime Franc., calzol., 43 v. della Rocca . .
Aime G. B., panett., 47 v. Lagrange . . .
Aime Gius., falegn., 24 v. S. Ottavio . . .

…ampanino, tess., 43 v. Saluzzo *pag.* 290,436
…Carlo di Franc. 47 v. priv. Crissolo 54
…E., paste alim., 76 v. Mad. Cristina . 518
…sor., telerie, 43 via S. Massimo . . . 290
…o Ant., notaio (Carmagnola) . . 884-85
…o Carlo, ingegn., 44 v. S. Teresa 885,1006
…o Clem., avv. (Cavoretto). 739
…o Francesco, mercerie, 29 via Accademia Albertina 293-99,763
…o Franc., pesi e misure, 25 v. Cottolengo 420
…o Lorenzo **19-65** cartoleria e fabbr. registri 53 v. Garibaldi 330,775
…o Paolo fu Clem. 28 v. S. Giulia 141
…o Teresita, maest. mun., 44 v. S. Teresa 835
…Gius., avv., *studio* 4 via S. Domenico, *abit.* 7 v. S. Dalmazzo . . . 623,869
…Maria, pettinatr., 2 v. S Donato . . . 427
…Ernesto, armaiuolo, 22 v. Po 413
…Giacomo fu Carlo 4 via Staffarda (borg. S. Paolo) 149
…nrico, drogh., 47 c. Valdocco 367
…io. fu Stefano 165 e 166 strada Santa Margherita 142
…io., tratt., 165 str. Santa Margherita . . 543
…Maddal., sarta, 3 v. Principi d'Acaja. . 270
…Marco, affittacamere, 31 v Mazzini. . . 433
…Margh. ved. Bechis 44 via priv. Muriaglio (borg. S. Paolo) 99
…Maria ved. Cibrario 781 e 783 strad. prov. di Lanzo 78
…P., chir. dentista, 43 v. Lagrange. . . . 919
…Paolo, rigattiere, 24 v. del Carmine . 302
…Pietro, sellaio, 8 stradale di Pianezza (borg. Ceronda) 540
…Root Battista (Chialamberto) 1048
…Curti Paola, maestra mun., 72 v. Cesana 840
…e coniugi, latteria, 74 barr. di Lanzo. . 533
…e Dom., neg. orefic., 7 p. Carlo Felice . 307-08
…e Domen., tabacc., 43 p. Eman. Filiberto 646
…e Epifanio, rappresentante, 6 c. Grugliasco.
…e Francesca ved. Pich 29 v. Tiziano. 153
…e G. B., macchine idrauliche, 24 v. San Tommaso e 3 c. Napoli (vicolo) . 385, 422
…e Giovanni, impiegato, 33 via Saluzzo.
…e Margh. ved. Garola 141 str. prov. Lanzo 78, 125
…ne-Cat Caterina in Giorin 64 via S. Donato 135
…e-Marsan frat. **3-11** gross. telerie, 29 via Carlo Alberto. 290-94
…tti Amilcare Cesare prof., 71 via Assietta 16,759,800-12-22,943
…tti Marco, impieg. ferrov., 2 via Consolata.
…etti Rosina e Marco 44 via San Rocco (Cavoretto) 439
…ino Bart l., 7 v S. Quintino 768
…ino Dom., falegname, 45 via Cibrario . . 345
…i Argene in Fiorina 2 v. priv. Caraglio (borg. S. Paolo) 36
…i Romano, 54 v. Massena 1009
…Margh., affittacamere, 26 p. Castello . . 433
…i Carlo, prof. (Milano) 809
…i Celidonio, avv., esattore comunale, **36-80** 18 v. Ospedale, *abitaz.* 4 via S. Franc. da Paola . 642-77-784,707-08-09 712-13-30-34-36-39-40-42-96,859,956
…Domen., corriere, 37 v. Venti Sett. e 26 v. S. Tommaso 448
…Pietro strada di Nizza, casa Jarre (fuori barriera) 456
…Vitt. **26-80** fabbr. coperte, 336 …, Balangero (b. Ceronda) 47,269
Airaldi-Gastaldi Carolina, ispettr. scol., 4 via S. Franc. da Paola . . . . *pag.* 836
Airale Teresa, mercerie e tel., 29 v. Mazzini 285-92
Airasca (*vedi* Piossasco d').
Aires Domenico, 38 v. della Rocca.
Airola Giuseppa, agiata, 29 v. S. Donato.
Airola Vincenzo, teol., 21 v. S. Donato . . . 963
Airoldi Gius. fu Carlo 148 v. Circonvallazione Nord 47, 80, 169
Airoldi Luigi (Milano) 997
Airoldi Rocco e C., nichell., 44 *bis* v. Barolo 340
Airoli Domitilla, tabacc., 19 v. Nizza 645
Aitelli Elisio, sotto-capo uff. ferr., 16 v. Massena 755, 929-76
Aivaldi Gius., riv. giorn. rimp. al 40 v. Po . . 322
Aivano Caterina, tintoria, 17 v. Princ. d'Acaia, *stabil.* 70 v. Saluzzo 296
Aix (*vedi* Seyssel d').
Ajani Gio., tipogr., 6 v. Consolata 852
Ajassa fratelli fu Gius. 364 str. priv. Bellardo 22
Ajassa Alessandro, 265 str. di Francia
Ajassa Angelo, mecc., 45 v. Nizza 444-26
Ajassa Carolina in Dardanelli 30 via Chiabrera 458
Ajassa Ernesto, cart. illustr., rimp. al 55 corso Vitt. Emanuele II 332
Ajassa Felicita in Rubino 276 strada Moncalieri 93
Ajassa Franc., vetturale, 52 c. Casale 462
Ajassa Gio. fu Gius. 227 str. Casale . . 40,48
Ajassa Gius. fu Franc. 195 str. prov. Lanzo 78
Ajassa Gius., vinaio, 20 v. Vanchiglia . . . 492
Ajassa Giuseppa di Gius. 3 str. Villaretto 464
Ajassa Michele e Corno Margher. coniugi 57 v. Monte Bianco. 23,96
Ajassa Michele e Speranzini Angela coniugi 1 e 3 str. Casalborgone (barr. Casale) 39,40
Ajassa Teresa, stiratr., 60 v. S. Quintino. . . 294
Ajello Placido, **27-42** 5 c. Palestro . . 76, 408-12, 461,748-98,1000-20-25
Ajello-Richetta Elisa, 5 c. Palestro 731
Ajmar Flavia, rag., insegn., 40 v. Roma . . . 850
Ajmar Vincenzo, pensionato, 20 v. Juvara.
Ajmaretto Teodosio, medico Ist. fanciulli deficienti, 54 v. S. Quintino 716,904
Ajme Pietro **33-81** farm., 6 c. Orbassano . . 924
Ajmeri Gio. fu Michele 48 v. Saluzzo. 33,153
Ajmerito Francesco, fabbr. *mannequins*, 24 via Massena. 276,327
Ajmerito Paolo, avv., 77 v. Nizza.
Ajmini Ricc., 9 v. Fiorano e 8 v. Finanze 452,742
Ajmo Franc. (Ditta), agenzia, 4 v. Berthollet 435-36
Ajmo Margherita, stiratrice, 6 v. Bellini . . . 294
Ajmone Maria **32-81** alberg., 6 v. Andrea Doria e 5 v. Mazzini. 477
Ajmone Modesto, ten. medico (Moncalieri) . . 655
Ajmone-Marsan Marco, 29 v Carlo Alberto. 1053-55
Ajmonetti Marina, drogh., 7 v. Duch. Jolanda . 367
Ajmonino Carlo, ten. gen., 56 v. dei Mille.
Ajmonino Ferdin., farmac., 9 v. Vassalli Eandi.
Ajres-Lia Gio., fornaio, 2 v. Torquato Tasso 519
Ajrola frat. e sor. fu Pietro 44 v. Saccarelli 460
Ajroldi sorelle fu Gio. 250 e 252 v. Circonvallazione Nord 469
Ajroldi Gio. (Ditta), mugn., 252 strada di Circonvallazione Nord.
Ajroldi Gius., panett., 26 v. Mazzini 519
Ala Gius., mag. alim., 22 v. Lamarmora. . . 504
Ala Secondo, macch. cucire, 28 v. S. Secondo e 7 v. Montevecchio 408-15

Aladio, impieg. ferrov., 29 c. Valentino.
Alamanni Pind., sotto-isp. ferr., 50 v. S Secondo *pag.* 978
Alardo V., decorat., 8 v. Andrea Doria, *magazz.* 34 via S. Franc. da Paola 343
Alari Aurelio, lineatore carta, 43 v. Venti Sett. 330
Alasia, drapp.-lan., 96 c. Vittorio Eman. II . . 270-86
Alasia fr., torn. in metalli, 62 v. Mad. Cristina. . 336
Alasia Bart., legat. e riv. giorn., 8-10 v. S. Domen. 322-29
Alasia Domenico (Susa) 460
Alasia Felice, vinaio, 25 v. Bern. Galliari 492 504,967
Alasia Gio., vinaio, 2 v. Bava e 24 p. Vitt. Em. I 492
Alasia Gius., calzol., 8 v. Bellezia 376
Alasia Gius., drogh. e liquor., 254 Pilonetto 534-35
Alasia Lorenzo, impieg. ferrov., 9 v. Bertola.
Alasia Luigi, fotogr., 44 v. Sacchi . . . 774,850
Alasia Margh., mode, 50 v. Venti Sett. . 270-76
Alasia Matilde ved. Gilardini 4 e 3 via Palazzo di Città 407,723-31-49,833
Alasia Pietro, 28 v. Villarbasse.
Alasia Sebastiano, impieg. comm., 48 v. dei Mille
Alasia Teresa, mode e novità, 17 v. Bogino e 2 v. Consolata 270-76
Alasia Tommaso canon. teologo, 42 via Arcivescovado . . 417-21,672-73-75-78,782
Alasonati Michelang., capo rag. R. Economato, 44 v. Ospedale 637
Alasonatti A. e figli 19-25 merc.-sarti, 10 via Maria Vittoria, *abit.* 2 v. dei Mille . . 283
Alasonatti Giuseppina, ved., panett., 4 v. Bava . 549
Alasonatti Maria, 34 v. Legnano 751
Alassetta Gio., mag alim., 44 v. Berthollet . 504-44
Alassio Natale, avv.-proc., 46 v. Barbaroux. 869-78
Alassio Santina, levatrice, 4 v. Mazzini. . . . 924
Alba Carlo 43 v. Monginevro 94
Alba Evasio, calzol., 34 v. Barbaroux 376
Alba Franc., deleg. P. S., 4 v. Passalacqua . . 626
Alba Vittorio, neg. trebbia e rappr., 9 v. Cibrario 290,374
Albanelli-Albanelli Giovanna, 2 v. Ponza . . . 744
Albanelli Gio., 2 v. Ponza. 1007-49
Albanese Filippo, impieg. post., 24 p. Vitt. Em. I 974
Albanese-Astrua Elisab., drogh., 4 v. Scud. Reali 367
Albani Gius., 144 c. Vitt. Em. II.
Albano coniugi, commest., 34 v. Monginevro. 529
Albano Achille, imp. ferrov., 3 v. Thesauro.
Albano Ang., trapunt. e mater., 45 v. dei Fiori e 36 v. S. Anselmo. 383
Albano Angiolina, merc.-drapp., 42 str. S. Paolo 536
Albano Ant., avv. 2 c. Orbassano. . . . 461
Albano Ant. serv. trasporti 1-57 120 strada Stupinigi 103-12,444-45
Albano Carlo, fabb. mob., 26 v. Princ. Amed. 335-37-42
Albano Cristina, 3 c. Palestro
Albano Domenico, impiegato, 76 v. Mad. Cristina.
Albano Gaetano, calzol., 32 v. Vanchiglia . . 376
Albano Garibaldi, profum. parrucch., 46 v. Po 367,423
Albano Gio. fu Luigi 44 v. Gaud. Ferrari . 40
Albano Gius., geom., impieg. mun., 6 v. Cernaia . 607
Albano Gius., materassaio, 38 v. Berthollet. . 383
Albano Luigi, fu Gio. 25 v. Accad. Alb. 9,25
Albano Teresa 29 c. Peschiera 412
Albano, Macario e C., stab. vetrario 3-39 14 via Gaud. Ferrari 346-47,904
Albano e *Soc. Vetraria*, smerigl. vetri, 14 v. Priocca 347
Albarella d'Affitto Gio., procur., 23 v. S. Quintino. 878
Albarello, corriere, 4 e 3 v. S. Teresa 447
Albarello Luigia, mercerie, 30 v. Massena . 276-99
Albarello Marianna, cartoleria, 48 v. Gioberti . . 330
Albarello Michele, corriere, 4 e 3 v. S. Teresa e 49 v. Mercanti 447
Albarin Gio. Davide (Torre Pellice) 4037
Albarin Stef., (Luserna S. Gio.) [illegible]
Albasio Eugenio, magg. a riposo, 12 v. [illegible]
Albasio Romolo, ing. (Trino Vercellese) . . 402
Alberga Giulio, procur., 49 v. Garibaldi. . 87[illegible]
Albenga Gius., impieg., 63 v. Saluzzo.
Albenga Gius., prof. ing., 48 p. Statuto. . . [illegible]
Albenga Marco, ingegnere, 48 p. Statu[illegible]
Albera Agost., orolog., 54 v. S. Chiara . 30[illegible]
Albera Angelo 6 v. Carena. . . . .
Albera Anna e Francesca fu Giac. 20 [illegible] Legnano 97
Albera Carlo, calz., 4 v. Lungo Po (Vanchigliett[illegible]
Albera Carlo, ing. indust., 32 v. S. Secon[illegible]
Albera Cesare, impieg., 14 v. Ettore De So[illegible]
Albera Gioachino 2-76 carboni fossili, 7 v. Giannone e 28 v. S Dalmazzo, *abit.* 4 v. Giusti . . . . 3[illegible]
Albera Luigi, impieg., 8 v. delle Rosine .
Albera Michele, ragion., 14 v. Princ. Amede[illegible]
Albera Ottavio, contabile, 32 v. S. Secondo.
Albera Paolo sac. e condomini 32 [illegible] Cottolengo . . . . 38, [illegible]
Alberga Gius., macell., 7 p. Em. Filiberto .
Alberga Pietro, macell., 3 v. Barbaroux .
Albergante Luigia fu Gius. 532 str. di [illegible]
Alberganti Aless., rag., 7 v. Principi d'Acaia [illegible]
Alberganti Carlo 97 e 99 v. Nizza . . [illegible]
Alberganti Paolo e figlio, tappezz., 9 c. Vinzagl[illegible]
Alberghi:
Bonne Femme 7-48 3 v. Pietro Micca . 477
Cairo (Gran) 2-23 16 v. Roma. 477
Campo di Marte 21-08 7 v. Venti Sett. . 477
Canelli 21-32 7 v. S. Dalmazzo . . . 477
Casalegno 11-52 55 v. Garibaldi . . . 477
Casino di Campagna e del Commercio 30-6[illegible] 84 str. Moncalieri 477
Castelvecchio 38-34 34 v. Maria Vitt. . 477
Cavallo Grigio 64 38 v. Roma. 477
Cavour 31-02 26 v. Princ. Amedeo e 1[illegible] p. Carlo Eman. II 477
Centrale e Continentale 7-12 2 v. Finanze 477
Corona Grossa 28-71 13 v. Porta Palatina 477
Corona d'Italia 9-86 124 str. di Lanzo. . 5[illegible]
Dogana 9-70 42 v. Cernaia 477
Dogana Vecchia 6-83 4 v. Corte d'Appello 477
Due Mondi 18-86 ang. via Saluzzo e via Pio Quinto 477
Europa 7-27 19 p. Castello 477
Ferrovia Funicolare 4-69 (Superga) . . 526
Firenze 27-67 5 c. Ponte Mosca 477
Ginevra 39-28 39 *bis* v. Lagrange. . . . 477
Gran Mogol 30-73 14 v. Lagrange. . . 477
Gran Paradiso 12-25 536 v. Circonvallazione Ovest 477
Guarene e Antica Verna 20-00 13 via Roma 477
Helvetia 43-85 24 v. Carlo Alberto . . . 477
Marmi 28-39 13 v. Corte d'Appello . . 477
Merli 27-24 16 v. Berthollet 477
Meublé Fiorina 10-10 e 33-32 22 via Pietro Micca 477
Muletto 4-92 194 Mad. del Pilone. . . . 477
Nazionale 14-89 33 v. Lagrange 477
Nord 1-29 32 v. Roma 477
Oriente 3-32 43 v. Lagrange. 477
Orso 25-30 Reaglie. 477
Pace 27-04 21 v. Nizza. 477
Persico Reale 5-89 26 v. Lagrange . . . 477
Pozzo e Grande Brettagna 29-79 3-5 via Bogino 477
Prussia 29-90 24 v. Cernaia 477

Alberghi (segue):
Q[illegible]glia 22-69 14 E c. Vitt. Em. II. . . *pag.* 477
[illegible] 31-01 p. Vitt. Eman. I 477
[illegible] Italia 32-81 6 v. Andrea Doria e 5 v. Mazzini 477
[illegible]na (già Foro Frumentario) 33-77 34 v. Arsenale 477
[illegible]a e Rocca Cavour 1-52 14 p. Carlo Felice 478
[illegible] Giorgio 24-20 Castello Medioevale, Valentino 481
[illegible] Marco e due Bastoni, 13 v. Bertola . . . 478
[illegible]stopoli 31-81 196 Mad. Pilone 526
[illegible]se Terminus 1-53 2 e 4 v. Sacchi . . . 478
[illegible] Corone e Vittoria 11-13 41 via Venti Settembre 478
[illegible]lace Hôtel", Grand Hôtel de Turin et Trombetta 83 8-10 v. Sacchi 478
[illegible]verso 30-82 13 v. Mazzini 478-82
[illegible]ezia già Bue Rosso 10-89 70 via Venti Settembre 478
[illegible]e et Bologne 1-24 60 c. Vitt. Em. II . . 478
[illegible]a (della) 13-00 36 v. Roma 478
[illegible] Virtù (1-tit.), *direz.* 11, *segret.* 33-55 29 v. S. Secondo 139,709
Al[illegible]ci frat. 2-59 salsam., 42 v. Roma . . 514-14
[illegible]co Carlo, rappr., 24 c. Duca di Genova 328,438
[illegible]ni Emilio, latteria, 12 v. Fucina 504
[illegible]t Alfredo, ing., 10 v. Mazzini . 554,885
[illegible] Kapteyn (La Haye) 1046
Albert Luigi, avv., 44 v. Ospedale.
Albert Maria Pia, 44 v. Ospedale 777
Albertazzi fratelli, capi-mastri costr., 25 c. San Maurizio 356
Albertazzi Attilio, impieg. Genio civ., 3 v. Giannone 638
Albertazzi Ferdinando 44-29 25 c. S. Maurizio 952
Albertazzi Franc., fabbr. mobili in legno, 28 v. Belvedere 337-45
Albertazzi Giovanni, 25 c. S Maurizio 959
Albertazzi Gio., geom., 4 v. Brofferio.
Albertazzi Michele, segr.-cassiere società, 22 c. Massimo d'Azeglio. 747,983-84
Albertazzi-Iore Ferdin. fu Gio. 27 v. Pisa 115-24
Albertazzi-Iore Gio. e Oreste fu Pietro 27 v. Pisa 115-24
[illegible]tengo Ant. fu Bartol. 439 str. antica Collegno 50
Albertengo di Monasterolo conte Aless. 44 v. S. Franc. da Paola 135,452,564
Albertengo di Monasterolo nob. Delfina, nata Salvi di Luzzano, 35 v. Mad. Cristina . 564
[illegible]tengo di Monasterolo nob. Dionigi di Leonardo 35 v. Madama Cristina . . 83,564
[illegible]tengo di Monasterolo cont. Elda di Aless., 44 v. S. Franc. da Paola . . . 157,563
Albertengo di Monasterolo nob. Elena in Arnaldi di Balme, 19 v. B. Galliari. . . . 564
Albertengo di Monasterolo nob. Erm. ved. Derossi di Santarosa 20 v. Venti Settembre 160,564
Albertengo di Monasterolo contessa Teresa nata Grosso, 44 v. S Franc da Paola . 564
Al[illegible]tetti fratelli 20 v. Genova 144
Al[illegible]tetti Clelia ved. Fasolis 554 v. Serralunga. 147
Alberti (*vedi* Mori-Ubaldini degli).
Alberti Adolfo, 7 p. Solferino.
Alberti Alessandro, geom., impieg. municip., 53 v. Saluzzo 607
[illegible]rti Camillo, telegr., 34 v. dei Fiori . . . 972
Alberti Luigia, levatrice, 20 v. Rivara (borg. Campidoglio) 534,751,924
Alberti Maria, farmacista, 37 v. Napione.
Alberti della Briga d'Incisa di Camerana cont. Agostina, 4 v. della Rocca.
Alberti della Briga contessa Amalia, 45 v. **Baretti.**
Alberti di Pessineto conte Eugenio, 44 via Vanchiglia.
Alberti di Pessineto cont. Clementina, 75 corso S. Maurizio.
Alberti e Storero (*Soc. An. Garages riuniti Fiat*) 13-05 16 c. Massimo d'Azeglio . *pag.* 20-88-89,148,285,364,446-47 48-49-50-51-52-52-54-55-58-59-60-61
Alberti-Aymone Filib., **impieg.**, 4 v. **Garibaldi** . 994
Alberti-Teppa sorelle di Pier Luigi 29 v. del Carmine 38
Alberti-Teppa Pier Luigi, ing. 29 v. Carmine 454,885
Albertini, farmac. 14 c. Re Umberto, *abit.* 6 via S. Quintino 920
Albertini Amelia, maestra mun., 196 c. Reg. Margherita 725,840
Alberti Paolo (Milano) 1051
Albertini Beniam., liquori e vini, 23 v. Monginevro 535-45
Albertini Costanzo, **calzolaio**, 4 v. **Assietta**. . 376
Albertini Edm., maresciallo fant., 74 c. S. Maurizio.
Albertini Giacomo, negoz., **cons. comun.**, angolo via Milano e p. **Palazzo di Città** 287 601-02-04-05-24,797,833,940,1047
Albertini Gio., scult in legno, 55 v. S. Massimo 335,769
Albertini Teresa, maestra, 71 c. S. Maurizio 855
Albertino D., fornaio, 5 v. Alfieri 519
Albertino e Marzano, stucc., 25 v. Crist. Colombo. 352
Alberto sorelle, lingeriste, 3 p. Statuto . . . 285
Alberto Angelo, caff. 43-68 29 v. Barbaroux 483
Alberto Gio., geom., 35 v. Mazzini 892
Alberto Maria, sarta, 15 v. Vitt. Amedeo II . . 270
Alberto Matteo, fabbr. mobili, 3 p. Statuto 337-45
Alberto Pasquale, impieg., 14 v. Bertola . . . 984
Albertoletti Carlo 16-29 med.-chir., 60 v. Venti Settembre 689,722,904
Albertone Carlo, ing., 96 c. Vitt. Eman. II. 886
Albertone Gius., fabbro-ferr., 27 v. Borgo Dora 420
Albertone Lor., neg. pellami, 25 v. Princ. d'Acaja. 373
Albertotti Carlo, 29-20 mob. artis., 5 corso Vinzaglio, *ingr.*, 8 v. Vitt. Amedeo II, 335-37
Albesani Silverio, messaggero postale, 34 via Madama Cristina.
Albesano Faustino, cancell. Pretura, 15 c. Siccardi 668
Albesiano frat., colori e vernici, 15 c. Brescia. 374
Albesiano Ang. e figlio, colori; *neg.* 10-59 4 e 6 v. Mercanti; *fabbr.* 49 via Saccarelli 346-71
Albesiano Pio e frat. fu Damiano 4 e 6 via Mercanti 11,31,43,115-31-62
Albesio, 15 c. Re Umberto.
Albiccocco Lodovico, impieg., 12 v. S. Teresa.
Albicocco e Lisa, forn. ind. 37-26 69 v. Venti Settembre. 375,409
Albini G., pizzic., 4 p. Statuto 544
Albini Gerol., assist. Genio mil., 47 v. Caserta 652
Albini Margherita, 14 v. Assarotti 776
Albino Gius., **prof.**, 26 v. Amedeo Avogadro.
Albinolo Gius., neg. vini, 28 v. Venti Sett. . . 490
Albinolo Gius. e Anna, mag. alim, 1 *bis* v. **Arcivescovado** 504
Albique Costanzo, 8 v. Duch. Jolanda 1042
Albis Luigia, modista, 49 v. Lagrange . . . 276
Albis-Ferrero Luisa, levatr., 29 v. Nizza . . 924
Albonico Leon., ing. industr., 22 c. Vinzaglio 440 41,886
Alborno Domenico, negoz., 4 c. S. Martino.

Albrè Teresa ved. Cibrario 509 strada Carossio (Madonna di Campagna) . *pag.* 38
Albrecht Armin, perito, 54 v. Mazzini 899
Albrecht Clara, maestra tedesco, 54 v. Mazzini 849-64
Albri coniugi 4 v. priv. del Ridotto . .425
Albri Gio. di Franc. fornaio, 274 str. Lanzo 78,538
Albrighi Silla (Milano). 1027
Albrile sorelle 78 strada Superga . . .454
Albry Ant. fu Dom. 74*bis* str. Borgaro . .29
Albry Tommaso 73*bis* str. Borgaro . . . 29
Al buon Mercato, magl. e tel. 3 v. Alfieri 294
Albuzio Mario, sotto-cassiere, 15 c. Siccardi .987
Alby Eugenio, 60 v. Gioberti 763
Alby Gius. avv., impieg., 20 c. V. E. II 467,996
Alby Gius., sotto-capo uff. ferr., 400 c. Vitt. Em. II 979
Alby Gius. avv., Vittorio ing., ed Ernestina fu Gius. 20 c. Vitt. Em II 467
Al Cancello di Ferro, macine per mol ni, 14 via Palazzo di Città. 39
Al Cappello di Portogallo, 9 v. Viotti 279
Alchera Giov., 30 c. Valentino 768
Alciadi Silvia, affittacam., 58 v. S. Franc. Paola. 453
Alciati coniugi, forn i. 47 v. S. Anselmo . .549
Alciati Cat., affittacamere, 45 p. Vitt. Em. I . .453
Alciati Cat. ved. Daghino e figli neg. vino e tratt., 41 v. Gio Somis 149
Alciati Cristina ved., neg. ferram., 4 v. San Donato. 394
Alciati Giulio, comand. guardie P. S. (R. Quest.) 626
Alciati Gius., neg vino, ang. v. e p Saluzzo 492,1053
Alciati Giuseppe, pens., 29 v della Rocca.
Alciati Italo, 43 p. Vitt. Em. I 760
Al Colosseo, oggetti casalinghi, 2 v. Po . . .348-97
Alcor-Barili Ang., rivend. giorn., acc. al 7 corso S. Martino 322
Al desiderio dei dilettanti di Fotografia, 43 via Cavour. 389
Aldrovandi Gius., calzol., 42 v. S. Franc. Paola 378
Aleandro e C., corrieri, 22 v. Monte di Pietà.
Alearo Felicina, sarta, 4 v. Susa 270
Aleati Oreste, parrucch., 46 str. di Lanzo . .423
Aleggio Franc., latteria, 52 v. Sacchi 504
Alegre Sofia ved. Dall'Orso 28 v. Magenta 61,85,88,97
Alemani Pietro, ing., ispett. capo ferr., 48 v. Vitt. Amedeo II 977
Alemandi coniugi, ombrell. e valig., 20 *bis* via Lagrange ang. v. Cavour . . . 303-74-75
Alemanni Bernardo, tratt., 43 v. Cottolengo 484
Alemanni Maria-Rosa ved. Cagnazzo 20 via Lugnano 80,97
Alemanno Anna, soppress. e tintoria, 13 piazza Vitt Em. I 294-96
Alemanno Gius. detto *Argentero*, perito (Crescentino) 895
Alemanno e Basolo, fabbri-ferrai, 4 v. Priocca . 420
Alemano Cesare, impieg., 10 v. Mazzini.
Alemano Gius., parrucch., 47 c. S. Maurizio .425
Alene Marcello, calzol., 23 v. Porta Palatina .376
Alesiatti Domen., latteria, 34 v. Lagrange . . .504
Alesina coniugi, tratt., 27 v. S Donato. . . .482
Alessandri A., maestro mus., 39 v. Mazzini. . .865
Alessandri Maurizio, legat. e tipogr. 16-46 40 v. Arsenale e 18 v. S. Teresa .329,670
Alessandrini Luigi, decoratore appartamenti, 8 v. Fucina. 343
Alessandrini Vinc., impieg. postale, 40 v. S. Donato.
Alessandrini Mariani Giulia, ispettr. scolastica, 410 c. Orbassano 626
Alessi Cabr., controll. post., 19 v. Moncalieri .970
Alessi di Canosio nob. Amalia nata Gibellini, 56 v. Venti Settembre 564,736,962
Alessi di Canosio nob. Ces., 74 c. S. Maurizio *pag.* 564
Alessiato Vitt., alberg., 43 p. Vitt. Em. I. 457 . 64
Alessio coniugi, mag. alim., 49 v. Chiesa della Salute 530-45
Alessio sor. e frat. di Vitt. 47 v. S. Massimo
Alessio Alessina ved. Podio, 2 v. Davide Bertolotti
Alessio Aless., pres. *Soc. Unione Ital.* (Firenze) 1030
Alessio Ang., calzolaio, 8 v. della Rocca . . 376
Alessio Ang. fu Celest. 177-81 str. Vercelli 464
Alessio Ang., sarto, 3 v Andrea Doria . . . 286
Alessio Annetta ved. Brunero 36 c. Ponte Mosca 447
Alessio Annib., vettur., 47 v. Moncalieri 462
Alessio Biagio, vinaio, 2 *bis* v. Vanchiglia . . .492
Alessio Camillo, Soc. Fond. Officine « Fréjus », 24-23 v. Fréjus 44
Alessio Celest. fu Lor. 740 strada della Campagna . . . .
Alessio Clem., udit. giudiz., 47 v. S. Massimo
Alessio Clemente Paolo avv.-proc., 7 v. Bellezia 743
Alessio Felice, teol. prof. (Pinerolo) 297
Alessio Francesca e Carolina 477 strada Vercelli . . . .
Alessio Franc., parrucch., 49 v. Nizza. . .
Alessio Gio., pittore, 3 c. Brescia . . . . .
Alessio Gius., avv., 47 v. S. Massimo . . .
Alessio Gius., cappelli paglia, 8 v. Giulio 278-79
Alessio Gugl., mag. alim., 47 v. Bava 504
Alessio M., chinc.-merc., 22 v. S. Secondo . . .299
Alessio Marcello 42 c. Dante, 49 v. Orto Botanico e 27 v. Ormea. 418-54-52-53-55-56-58 1012
Alessio Margherita, maestra munic., 2 p. Vitt. Em. I.
Alessio Pietro, impieg. Commiss. mil., 74 corso S. Maurizio 32
Alessio Placido, calzol., 218 Mad. del Pilone 527,726
Alessio Prosp., neg. vino, 250 str Carossietto
Alessio Rodolfo, 18-69 2 v. Davide Bertolotti. 19
Alessio Rosa, sarta, v. Vigone (barr. S. Paolo) .539
Alessio Secondo, calzol., rimp. all'4 v. Roma .576
Alessio Secondo, mag. alim., 58 v. S. Secondo .504
Alessio Teresa, stiratrice, 8-10 p. Statuto . . .294
Alessio Teresa ved. Rossi (eredi) 24 v. San Francesco da Paola 13, 45 135
Alessio V., telerie, rimp. al 48 v. Monte Pietà 290
Alessio Vitt., avv. *ufficio*: 7 v. Bellezia, *abit.* 47 v. S. Massimo . .136-43,710,869
Alessio Vittorio, negoz. vino, 22 v. Cernaia, *abit.* 5 v. Fabro 490
Alessio-Gabinio Ida, maestra mun., 74 corso S. Maurizio. 838
Alessio-Martinotti Margh., maestra mun., 2 piazza Vitt. Eman. I 836
Alesso Rosina, levatr. R. Univ., 44 v. Ospedale 701,924
À L'Étoile (Roma Maria e Ines), biancherie, 36 c. Vitt. Em. II 292
Alfano Eugenio, macell., 6 v. Montebello . .522
Alfano Franc., impieg., 60 v. S. Chiara . . .994
Alferi-Osorio Branconi Teodorico, ispett. capo ferr., 24 c. Oporto 979
Alferro eredi di Ferd. 2 v. Gerdil 55
Alferro sorelle fu Stefano 18 v. Barbaroux. 49
Alferro Maria in Previti 313 str. Mongreno 95
Alferro Pietro impieg. post. tel., 25 corso S. Maurizio 70,969
Alferro Teresa fu Pietro 41 v. Roma . .428
Alfieri (*vedi* Birago).
Altieri, tenente, 5 v. Ottavio Revel
Altieri Franc., dott. assist. Ist. Parassit., 52 v. Nizza 842
Altieri Laura, sarta, 45 v. Mazzini. 270

Alfieri Marcell., neg. gioiell., 11 v. Garibaldi *pag.* 307
Alfieri Nicola 15 v. Gioberti 58,74
Alfieri-Sarru (*Cascina*), *Istit. femm.* ed *Asilo infant.*, 48 v. Accad. Albertina . . . 864
A... fratello Scuole Cristiane), 12*bis* v. Rosine.
... Giacinto, 11 v. Andrea Doria 772
... Antonietta, telegr., 4 p. S. Martino .973
Algostino G. B. 28 03 neg. metalli, 10 via S. Maria, *abit.* 15 v. Consolata . .392-93
Algostino Pier Franc., 24-24 avv.-procur., 8 *bis* v. Fabro 869-78,1013
Algostino Rita, fiori artif., 42 v Cavour . . .320
Algostino, Balagna e C. 28-02 fabbr. radiatori, 107 v. Madama Cristina.
Algozzino Anton., prof. call., 7 v. Lagrange 863-97,960
Algranati Bened. 2-13 ing., 58 v. Montevecchio 886
Al Gran Porto di Mare (di Gioberge e Gascone), maglierie e telerie, 46 e 48 piazza Eman. Filib. 288-94
... S. *Tommaso*, ventagli ed ombrelli, 9 v. Pietro Micca ang. v. S. Tommaso . 303-74
... Giuseppina, modista, 3 v. Cavour . . .276
... ing. in Augier 13 v. Princ. Tomm. 429
... Aless., impieg. postale, 4 v. Principe Tommaso 969
... Aless., mag. alim., 38 v. Sacchi 504
... Ernesto, impieg., 26 v. Gazometro.
Aliberti Gio., tintoria in seta, 145 c. Reg. Margherita e 8 v. Caselle 296
Aliberti Giulio, alunn. post. tel., 4 v. Principe Tommaso. 973
Aliberti Giuseppa 46 via Stellone (barriera Nizza) 450
Aliberti Luigi, legna e carb., 7 v. Assietta. .349
Aliberti Paolo, avvocato, pubblic., 9 via Assarotti . . .728,869,934-35-44-54-65,1025
Aliberti Pasquale, 25 v. Gioberti 766
Aliberti Secondo, tabacc., 149 v. Mongreno (Sassi) 646
... rio, meccan. Offic. tel., 74 c. Vitt. Em. II. 973
Alice Gio. di Evasio 55 v. Sesia 447
Alice Luigi, avv., vice-concil., 2 *bis* via Vanchiglia.
Alifredi Gio., fotogr., 23 p. Castello 327
Alinei Clementina, agiata, 20 v. Campana.
Alinei Gio. 40 v. Circonvallazione Nord .469
Aliora Gio., avv., agente di cambio 26-38 4 v. Montevecchio . . 266,454-61
Aliprandi Giacinta in Costa 16 v Roma . . 24
Aliprandi Giuseppina vedova, agiata, 2 c. S. Martino.
Alisieri Agost., ten. col. a rip., 43 v. S Dalmazzo.
Alisio sorelle, sarte, 43 v. Finanze 270
Alisio M., sarta, 27 v. S. Domenico 270
Alisio Vincenzo, capit 3° Alpini, 20 v. Berthollet.
Alitta Gius., 3 v. Morosini.
Alitta Maria, maestra mun., 6 c. Grugliasco . .834
Alizieri Gius., fabbr. conf., 4 c. Napoli . . .498
Alla Bella Torino, bazar, v. Madama Cristina ang. v. Bernardino Galliari. 304
Alla Città di Londra, mode e nov., 49 v. Nizza 270-94
Alla Città di Torino, fabbr. camicie, 14 v. Lagrange 290-94-92-93
Alla Margherita, magl. e tel., rimp. al 7 piazza Eman. Filiberto 294
Alla Novità, seterie, 70 v. Venti Sett. 268
Alla Stella d'Italia, lanerie, telerie, 2 piazza Eman. Filiberto. 287
Alla Torre della Consolata (*Unione dei Consumatori*) 18-52 mag. alim., 12 via Consolata, 10 v. Levanna (Campidoglio) e 231 Madonna di Campagna 504
Alla Torre d'Eiffel, mode e novità, 18 v. Po 270
Alla Torre di Babele, chincagl., 4 v. Ospedale .299
Allaira Gio., rag. perito (Castellamonte) . *pag.* 895
Allais Enrichetta ved. Henry, 41 c. Oporto . .685
Allais Ignazio 30-76 conserve alim., Dock 5° comp., *abit.* 63 c. Principe Oddone .503-14
Allais Maggiorino, paste alim., 30 c. Vercelli. 548
Allais Vittorio, alunno post. tel., 9 v. S. Francesco da Paola 973
Allamandi frat., materassai, 5 v. Stampatori .383
Allamandi Gioach. e Giacomo di Gius. 5 str. pr. Verolengo (Lucento). 462
Allamandola Vitt., procur., 53 c. Siccardi . . .878
Allamano Gius., can. teol. rettore Chiesa SS. Consol. e Convitto ecclesiast., 2 via Maria Adelaide . . . 58,488,672-75-76,860
Allan-Civita Amelia, prof., 38 v. Arsenale. . .824
All'Ancora, seterie, magl. e tel., angolo v. Garibaldi e San Tommaso 268-94
All'America, merc. e drapp., 8 v. Cervino .336-39
Allara Angelo, 15 v. Magenta 85
Allara Arm., ing . 44 p. Gran Madre di Dio. . .855
Allara Enr., vinaio, 34 v. Vanchiglia . . .492
Allara Eug. e Margh. coniugi 38 v. Baltea. . 48
Allara Giacomo, ing.-elettr., 8 v. Orto Botanico. 886
Allara Gio Batt 18 v. Valeggio . . 88,455
Allara Maria 879 Gerbido tra Lingotto e Mirafiori 70
Allara Paolina, sarta, 43 v. Garibaldi. 270
Allara Severino, vinaio, 4 v. Lanino 492
Allara Vitt., vinaio, 14 c. Ponte Mosca . . .492
Allara e C., rappres., 10 v. Pio Quinto, *deposito* 60 c. Vercelli. 442
Allara-Levi Bettina, 44 p. Gran Madre di Dio .744
Allara-Perla Pietro, geom., 48 v. Valeggio . .892
Allaria C., modista, 84 c. Vitt. Em. II e 26 corso Siccardi. 276
Allaria Dom., maestro mun., 39 v. Princ. Tomm. 834
Allaria E., drogh., 104 str. Casale. 534
Allaria Felicita in Casazza 4 v. d'Allery (borgo Vittoria). 44
Allaria Franc. 2-92 confett. liquor., 43 via Roma 82,486-99
Allaria G. B., prof. medico chirurgo, 6 corso Duca di Genova . . .689-96,752 806-40,904
Allaria Gio. Batt. neg. olii e latteria, 25 v. Porta Palatina. 465,504-44
Allaria Ludov., impieg. daz. (barr. Nizza). . .642
Allaria Maria, agiata, 34 v. Cibrario.
Allario Ernesto, caffè-rist., 77 p. Nizza 484
Allasia coniugi, neg. frutta, 9 v. S. Secondo .545
Allasia Costant., capo tecn. (Campo di Ciriè) .650
Allasia Elisab., maestra mun., 49 v. Bogino . .838
Allasia Franc. (Bibiana). 454
Allasia Giacomo med. chirurgo, 42 via S. Anselmo. 67,443,904
Allasia Ivonne, rappres. 40-85 47 v. Belvedere.
Allasia Leandro, avv., consigliere comunale, 29 v. Barbaroux 604,869
Allasia Margh., cappelli paglia, 9 v. Viotti. . .279
Allasia Sebastiano, corriere, 32 v. Lagrange e 19 v. Mercanti. 447-49
Allasia Ugo, ag. perito, 47 v. Belvedere . . .994
Allasia Vittorio, 17 v. Massena.
Allasio Agost., decor., 24 str. ai Ronchi . . .534
Allasio Massim., impieg. soc. ferr., 49 v. Foscolo 983
Allasio-Minella Santina, 4 v. Mazzini 754
Allason Silvio, prof., pittore, 26 via Ospedale, *abitaz.* 43 v. Po . . . 59,820-99
Allason Ugo fu Ilario generale a rip., 50 v. Maria Vittoria 59
Allasonatti Rina, mag. alim., 42 v. Duchessa Jolanda. 504

Allasonetti Dom. fu Luigi 17 v. Vittoria (barr. Lanzo) . . . . *pag.* 165
Alle Antiche Torri, cappelli paglia e pellicc., 1 v. Bastion Verde 279, 374
Alleanza **27-62** (*Soc. d'Assicurazione*), 8 via Monte di Pietà 428
Alleanza Coop. Torin. 45 strad. Stupinigi **93**, Magazz. gen. **21-20** 283
286-91,349-76,484-88-99,504-19-22-29,1042
Distributorii:
N. 1 **16-45** v. Genova ang. v. Monte Pietà.
N. 2 **7-84** 3 v. Vanchiglia.
N. 3 **12-34** 104 e 106 c. Vitt. Em. II.
N. 5, 88 v. dei Fiori.
N. 6 **2-61** 40 v. Mazzini.
N. 7 **14-51** 47 v. Cibrario e 32 v. Beaumont.
N. 8 **12-57** c. Napoli ang. c. Vercelli.
N. 9 **1-11** 3 v. S. Secondo ang. v. Magenta.
N. 10, fuori dazio (interno staz. P. N.).
N. 11 **3-89** 34 v. dei Fiori.
N. 12 **9-27** v. Duchessa Jolanda.
N. 13, 75 c. Princ. d'Acaja (officine).
N. 14 **1-37** 76 v. Villafranca (borgo S. Paolo)
N. 15, 35 v. S. Secondo.
N. 16 **7-24**, v. Quattro Marzo angolo via Porta Palatina.
N. 17 **13-23**, 162 str. di Nizza.
N. 18, 69 v. Colli (borgo Crocetta).
N. 19 **21-56**, v. Volturno ang. v. Moncalieri (Rubatto).
N. 20 **23-69**, 78 c. Reg. Margherita.
Farmacie:
N. 1 **40**, p. Paleocapa ang. v. S. Quintino.
N. 2 **11-87**, p. Eman. Filiberto ang. corso Ponte Mosca.
N. 3 **10-57**, v. Venti Sett. ang. v. P. Micca.
Alle Città d'Italia, abiti, 18 p. Castello angolo v. Roma 283-84
All'Eleganza, drapperie, 2 v. Corte d'Appello. . 287
All'Eleganza, guanti e cravatte, 5 p. Carlo Felice 293
Alle Forbici d'argento, bianch., 1 p. Statuto . . 292
Alle Province d'Italia, lan. **29-59** 15 p. Castello 284-86
Alle Quattro Stagioni, lan.-drapp., 60 v. Venti Settembre 286
Alle Regioni d'Italia, abiti, **44-14**, 65 via Venti Settembre 283-84
Alle Tricoteuses (M. Cortevesio), 16 v. Garibaldi 290-99
Allegra Paolo, maresciallo P. S., 40 v. Priocca.
Allegranza Giovanni fu Stefano 29 v. Vibò (borg. Vittoria) 163
Allegretti Elvira, ved. Serena 22 via Drovetti 58,74
Allegri A. e C., impres., *uff.* 6 c. Vitt. Em. II 356,455
Allegri Clelia, insegn. Istit. cieche, 11 *bis* via Deposito 741
Allegri Ugo, impres. costrutt., 6 c. Vitt. Em. II.
Allegri e Oldrino, sarte, 4 v. Viotti 270
Allegrini Nicola, figurinaio, 36 v. S. Massimo . 305
Allegro Secondo 183 str. Mongreno (Sassi) 94
Allemandi Italo **24-51** rappres., 2 v. Andrea Doria e 43 v. Roma 316-17-18,439
Allemandi Matteo, corriere, trattoria Torre pellice, 5 v. Mazzini 447-48-49
Allemandi Orazio, 14 v. Sacchi 745
Allemani Guido, pensionato, 16 v. Silvio Pellico.

Allemani L., drogh., 224 str. Moncalieri . . .
Allemano sorelle, sarte, 35 v. Carlo Albert... e 8 v. Mazzini . . . .
Allemano Ang., meccan. e perito, 6 v. Ri...
Allemano C., tintoria, 2 v. Vanchiglia . . .
Allemano Carlo e frat. 7 v. Arcivesc...
Allemano Felice geom. meccan. **28-3...** 3 v. Rosta (barr. di Francia) 131,4...
Allemano G., paste alim., 7 v. Botero . . .
Allemano G. succ., mecc., gall. Subalpina, ... 22 v. Montebello . . . . 336-89,4...
Allemano Gius., bidello, 5 v. Sagliano . . . 8...
Allena Gius., parucch., 4 v. Misericordia . . .
Allera Carlo, geom., rag., impieg., 21 p. Vitt. E...
Allera P., meccan., 22 v. S. Agostino . . .
Allerotti Arrigo, drapp.-lan., 4 p. Mad. Cristi...
Allerotti Enrico, 4 p. Madama Cristina. . .
Allevi Angela, drogh., 4 v. Bava e 19 p. Vitt. ...
Allgeyer Vitt., dott. prof. **18-...** *abit.* 37 v. Campana e **18-47** casa cura 129 v. Nizza . . 35,89,456,8...
Alliaga-Gandolfi di Borghetto conte C... 2 viale Stupinigi ang. v. Filanger...
Alliaga di Ricaldone conte Carlo, **43-61** Filangieri ang. viale Stupinigi
Alliana Alberto, maestro, 1 v. Misericord...
Alliaud, *villa* 309 Val San Martino Supe...
Alliaud Franc. fu Pietro, (Pinerol...
Alliaud Ida, scrittrice, 19*bis* v. Montebello.
Alliaud Maria, maestra mun., 19*bis* v. Montebe...
Alliaud Pietro fu G. B. (Pinerolo)
Alliaud Vittoria, maestra munic., 19*bis* v. Montebello . . . . 82...
All'Ideal (Bachi frat.), maglierie e tel... 67 v. Venti Settembre . . . . . . 2...
Allied Anna ved. Liascoz, agiata, 22 v. S. Q...
Alliaudi Giulio, avv. segr. Pref., 12 v. Zecc...
Allievo Gius., e , prof., 18 p. Statuto 792,807-...
Allievo Tullio, ing. prof., 3 v. Valeggio . 82...
Alliod Edoardo, dott. not., 24 v. S. Quinti... 88...
Allioli G., decorat., 38 v. Po . . . .
Alliolo coniugi, commest. e neg. vino, 26 v. Mongrando . . . .
Allione Bartol. fu Dom. 112 str. Nizz...
Allione Enr., caffettiere, 42 c. Re Umberto
Allione Gio., parrucch., 43 c. Princ. Oddon...
Allione Gius., latton.-gas., 11 v. Monferrat...
Allione Saturno, sarto, 17 v. Porta Palatin... 28...
All'Ireos, di Sciolla G., drapp. e lan., 53 v. Garibaldi . . . . 28...
Allisiardi Silvio, farmac., gall. Umberto I . 920
Allisio Giov., capitano posiz. ausil., villa ... (Valsalice).
Allitto Salvat., impieg. post., 55 c. Re Umber... ang. v. Valeggio 971
Alloardi Rinaldo, impieg., 111 c. Vitt. Ema...
Alloati Enr., avv. proc. 7 v. Corte d'Appello . . . . . 83, 869, 940-99, 1014-6-...
Alloati G. B. prof. scult. marmo, 33 v. Moncalvo . . . .
Alloati Luigi, 7 v. Corte d'Appello . . .
Alloati Ter. ved. Brero 22 v. Biella . . 2... 1...
Alloati Vincenzo, 6 v. Montebello . . . 1021
Alloatti sorella e fratello di Carlo 25 v. Nizza 10...
Alloatti Aless., maestro munic. 45 corso Peschiera . . . . 112,759-60,8...
Alloatti Ant. serv. trasp., 240 str. Ghiacci... (Martinetto) . . . .,414
Alloatti Bartol., impieg. munic., 3 v. Bava 8-74
Alloatti Benedetto, mode, 1 v. Porta Palatin... 268

... Edoardo, cassiere, 51 v. Mad. Cristina *pag.* 998
... G. B., oggetti antichi, 39 v. Po . . . 305
... Giacomo, 43 v. S. Giulia 1049
... Gio., 36 v. Baretti 998
... Gio., macell., 17 v. Bogino 522
... Gius., pension. ferrovie, 16 v. Berthollet 762
... Gius., neg. verdura, 9 e 15 p. Borgo Dora 515
... Luigi, impieg. *Società Italo-Americana pel petrolio* **12-62** 4 *bis* v. Ospedale, *abit.* 16 v. Berthollet 945
... Luigi, agiato, 23 v. Carlo Alberto.
... Melch., sacerd., 23 v. Venti Sett. 190,707-18
...-Alloatti Candida maestra mun., 15 corso Peschiera 112, 837
... frat. fu Matteo 139 v. Aosta . . 14
... Aug., fabbr. scat., 3 v. Porta Palatina 327,763
... Felicita in Berry 10 v. Bezzecca 27,77
... Gio., neg. pellami, 10 *bis* v. S. Fr. Paola 373
... Gio., sarto, 1 v. Roma 280
... M., forniture per calz., 20 *bis* v. Principe Amedeo 332
... Maddal. in Bonino 139 v. Aosta . 14
... Castellino Onorato, prof., pubblicista, 12 v. Consolata.
... Gius. e Pittavino dott. Lorenzo, farm., **5-42** 2 c. Valentino 920
... Gius., commest. e drogh., 16 strada Valsalice 530-34
...i Ern., fabbr. mobili legno, 16 v. Maria Vitt., *abitaz.* 5 v. Finanze . . . 337-39-40
... neg. cuoi, 10 v. S. Chiara.
... Gius., fabbr. aceto, 26 v. Orto Botanico . 498
... Luigi fu Ant. 23 str. ant. Grugliasco (borgata S. Paolo) 74
... Lorenzo, agiato, 3 v. Baretti.
... coniugi, 8 v. Circonvallazione Nord (Barr. Po) 94
...ello Ettore, avv., 20 via Amedeo Avogadro 1002-29-34-52
...ello Gius., 5 v. Silvio Pellico 802
... coniugi, tratt., 2 c. Raffaello 479
... A., panett., 6 v. S. Massimo 549
... Adolfo, ragion. Intendenza Finanza, 12 v. Donati 640
... Gio., custode Ist. chim., 36 v. Bidone . 842
... Pietro sacerd., Ist. *Alfieri Carrù*, 51 v. Po . 859
... V. A., tratt., 8 v. Pio Quinto 478
...o Guido, ing. (Vercelli) 755
... Felice di Carlo, negoz. **14-40** 5 v. Accad. Albert. 9,124,374-82-89,454
...sio Eugenio, parrucch., 4 v. del Fiando . 423
...sio G., farmac., p. Statuto 948
...io Lor., cassiere Direz. Telef., 3 p. Statuto. 975
...sio Lor., geom., 3 v. Milano e Monteu da Po 892
...sio M., neg. uova e burro, 40 v. S. Secondo. 503
...sio Paolo, med.-chir., 3 p. Statuto . 620,904
...rini Achille, med.-chir., 36 v. Ospedale. . 904
...i-Gioana Beatrice, maestra mun., 5 *bis* v. Pisa. 834-39
...i Mario, impieg. daz., barr. Francia . . . 642
...si Giovanna, dir. Asilo, 6 v. Passalacqua e 19 *bis* ang. v. Juvara 860
...ndo sor., sarte, 13 v. Chieri 270
...ndo Alfonso, tapp. in carta, 39 v. Garibaldi. 329
...nt Caterina ved. Molin 53 v. dei Fiori 63, 72, 122
...te Paolo, macell., 8 v. Bava 522
...i Francesca 16 v. Canova 35
... Dom., impieg., 7 v. Nizza.
... Maria 16 v. Soana (borg. Monte Rosa) 148

Aloi Gius., scampoli, 21 v. Bellezia . . *pag.* 285
Aloi Pietro, prod. vini, acc. al 9 v. Biella . . 489
Alotti Clem., maestra mun., 142 c. Reg Margh. 834
Alotti Fiorentina, dirett. Istituto, 15 v. Consolata 860
Alovisio C., fabbro-ferraio, 10 v. Bogino, *labor.* 5 v. Manzoni 420
Alovisio Gio., fabbro-ferraio, 18 c. Princ. Eug. 420
Al Palatino, mobili in legno 1 p. Em. Filib. 338
Alpe Gius. e sor. Carolina 47 str. Lucento . 82
Alpi Franc., impieg. ferrov., 51 v. Magenta.
Alpignano frat. e sor. fu Carlo 7 v. Leynì . 80
Alpino Antonietta ved. Matiotto, pensionata, 26 v. Maria Vittoria.
Alpino Lor., redatt. giorn., 60 v. Venti Sett. 755,929 935-36-37-39
Alpiste Cater. in Bocca 25 v. Trincee . 454
Alpitre Dom., fabbr. lucido, 27 v. Leynì . . 372
Alpozzo Spirito, pastice., ang. c. S. Martino e v. Boucheron 499
Alsona Italo, avv.-proc. **40-51** 6 c. Vinzaglio, *abitaz.*, 45 v. Garibaldi 869-78
Alsona-Bertazzi Giulio, geom. **42-81** 38 corso Re Umberto 892
Alsona-Bertazzi Giulio, geom., 38 c. Re Umberto. 1007
Altare Gio., 3 v. S. Maria 766
Altare Rosalia, calze e maglie, 28 v. Silvio Pellico 293
Alternin Agost., vinaio, 12 p. Em. Filiberto . 492
Alterio Ant., impieg., 30 c. Re Umberto. . . 638
Altetto fratelli, olii e salumi, 44 v. Garibaldi. . 544
Altetto Dom., neg., 44 v. Garibaldi 967
Altieri Alfredo, impieg., 25 v. Roma.
Altina Ang., forniture per calz., 11 v. Torquato Tasso 332-35
Altina Ant., tratt., 249 Mad. di Campagna 460,543
Altina Delfino, calz., 35 v. Bellezia 378
Altina Gio., manisc., 229 c. Reg. Margher. . 450
Altina Gio., neg. legna e carb., 6 v. Barolo . . 349
Altina Luigi, ristor., 257 str. di Francia . . . 543
Altina Michele fu Gio. 227 c. Reg. Margher. 424
Altina Pietro fu Ant. 490 str. Nizza . . . 402
Altina, Costantino e Fontana, gross. tessuti, **13-71** 16 v. Cernaia ang. c. Siccardi . . 288
Altobelli Paolina, bianch., 17 via Genova . . 292
Aluffi Aless., ragion., sotto-capo ferr., 11 v. Po 849,978
Aluffi Aless., rappr. comm., 14 v. Altieri . 1048
Aluffi G. B., pensionato, 39 v. Bertola.
Aluffi Gius. fu Gio Alberto 26 v. Massena. 88
Aluffi e comp., noleggio autom. **45-14** 79 via Saluzzo.
Alvagnini Gio., parrucch., 24 v. S. Teresa. . 423
Alvazzi-Delfrate L., dott., 12 v. Bern. Galliari 844,904
Alvigini Massim., liquorista, 122 p. barr. Nizza 485
Aly-Belfadel Pietro, 14 v. Lagrange 763
Aly-Belfadel Vitt., prof. (Monasterolo Bormida). . 759
Alzati Gio., capo-stazione, 20 v. Campana.
Alzona Candido 32 v. S. Secondo. . . 49, 140
Alzona Elisab., maestra mun., 15 c. Vinzaglio 842
Alzona Italo, avv., vice-pretore, 15 v. Garibaldi 666
Amadio Angelo, impieg., 8 v. Venti Settembre
Amadio Icilio, rag., 44 v. Ormea. 1014
Amadio Spartaco, impieg., 2 v. Andrea Doria.
Amaglio, impieg., 211 c. Regina Margherita.
Amajolo Mich. fu Gio. 6 e 8 v. Fossata . 64
Amalberto sor. fu Vinc. 7 v. priv. Novalesa (borgo Cenisia) 103
Amaldi Italo, dott. prof., 30 c. Re Umberto . . 821
Amapane Lorenzo **15 39** pavimenti e lavori in cemento, 36*bis* v. dei Fiori . . . 352-53
Amapane Pancrazio, 5 v. dei Fiori 735
Amar Davide, neg. gran., 17 v. S. Anselmo e 115 barr. Lanzo 438, 517-33

Amar Moise, avv. prof., 20-24 cons. comun., 27 v. Magenta *pag.* 56,604-79,700-47 804-69, 983
Amar Raffaele, negoz., 8 v. Silvio Pellico.
Amar Tobia, ten. consigl. Gruppo Sionistico piemontese (Pinerolo) 744
Amaretti Laura in Belli, mag. alim., 8 v. San Anselmo 504
Amaro Ant., colonn. carabinieri, 25 p. Castello.
Amaro Bairo (E. D'Emarese di Alessandro Giachetti), 35 v. Bogino 485-86
Amateis Ang. ved. Olivero 18 v. priv. Venasca 459
Amateis C., ved., neg. orefic., 18-20 v. S. Teresa. 307-08
Amateis Gio., ca siere mun., 6 v. Fabro . . 608
Amateis Giuseppina 71 strada Cavoretto-Moncalieri 45
Amateis Martino, impieg., 131 v. Mad. Cristina.
Amati ved. Frigerio, 9 c. Reg. Margherita.
Amati Amato, med.-chir., 28 v. Accad. Albertina. 904
Amati Carlo, trafori artistici, 9 v. Garibaldi . . 335
Amati Egisto, colonn. a riposo, 28 v. Cibrario.
Amati Ernesto, med.-chir., 2 v. Berthollet. . . 904-65
Amati Polidoro, rag., impieg. mun., 2 v. Berthollet 612
Amati Vinc., med. chir., 98 v. Nizza. 904
Amato Gius., impieg. Prefettura, 47 v. S. Massimo 625
Amato Jaba Tron e C. 92 neg. acciai, 24 via Sacchi. 336-95
Amatore Fonso, tratt., 336 v. Circonvallazione Nord (Campidoglio) 542
Ambaj Gius. 7 v. priv. Reano, borgo S. Paolo 423
Amborno Claudio, falegn., 27 v. Mazzini . . 345
Amborno Gio., fioraio, rimp. al 4 p. Vitt. Em. I . 349
Amborno Gius., 18 v. S. Donato 765
Ambrino Ang. ved. Nelva e figli 233-35 str. di Casale 40
Ambrino Gius., neg. mobili e materass., 17 corso S. Maurizio e 90 c. Reg. Margherita . . 338-83
Ambrogio frat. e sor. di Bern. 25 strada ant. della Venaria 459
Ambrogio Agost., fabbro-ferr., 60 v. S. Secondo . 420
Ambrogio Alberto, agiato, 43 v. Barbaroux.
Ambrogio Biagio, ing., 74 c. Re Umberto . . 886
Ambrogio Clara in Gribaudo 31 strada ant. della Venaria. 459
Ambrogio Flaminia, insegn., 73 c. Vitt. Em. II. 850
Ambrogio Gio. fu Gio. 55 v. Fossata . . 64
Ambrogio Gius., rappres., 10 v. Mazzini angolo v. Bogino 444-89
Ambrogio Gius., rigattiere, 21 c. Vercelli. . 302
Ambrogio Maria 25 str. ant. della Venaria 459
Ambrogio Maur., 11 c. Duca di Genova . . . 765
Ambrogio Metilde, linger., 21 c. Oporto . . . 285
Ambrogio Pietro, calzol., 15 v. Botero. . . . 376
Ambrogio-Cavalca Luigia, maestra mun., 27 via Cibrario 841
Ambrosetti Clemenza, 4 p. Vitt. Eman. I . . . 748
Ambrosetti Gio., spediz. 23-53 e 41-58 32 via Nizza 444-45
Ambrosetti Mario, ing., 43 c. Oporto. . 354,431,633 849-86-91-95
Ambrosetti Tommaso, medico-chir., 20 via Madama Cristina 689-90,904
Ambrosetti Vinc., 28-46 93 corso Vitt. Eman. II 32,64,447-57-67,456-60,700,946
Ambrosetti-Avondo Valeria 93 c. Vittorio Eman. II. 32,727-49,800
Ambrosi Ferd., 44 *bis* v. Montevecchio . . . 1038
Ambrosi Margh. in Garelli-Robatto 20 via privata Cumiana (borg. S. Paolo). . . . 54
Ambrosiani, impieg. ferr., 46 v. Ormea.
Ambrosini Ant., prof., dirett. Scuole municipali, 40 c. Vitt. Eman. II . 614,712,833

Ambrosini Filippo, medico, 24 p. Vitt. Em. I
Ambrosini Giorgio, corr. giorn., 40 c. Vitt
Ambrosini Giuseppe, avv., sotto-ten., re giorn., 40 c. Vitt. Em. II 789-90,9
Ambrosini Luigi, dott., 87 c. Vinzaglio .
Ambrosino, astucciaio, 22 v. Monte di Pietà
Ambrosio Agostino di Bern. 244 str. Ghiaie (Martinetto) . . . .
Ambrosio Anna, fabbr. cesti, 4 v. del Fian
Ambrosio Arturo, 62 c. Vitt. Em. II . . .
Ambrosio Enrico, dottore in chimica, 4 v.
Ambrosio Felicina, impagl. sedie, c. Bres
Ambrosio Gabriele, scult., 4 v. Pescator
Ambrosio Giovanna, mag. alim., 24 c. Verc
Ambrosio Gius., materassaio, 6 v. Orti .
Ambrosio Mario, rag., 4 v. Ponza.
Ambrosio Paolo, accord. pianof., 53 v. Gari
Ambrosio, Bianchi e Comp., tipogr., 21 v. Montebello . . . .
Ambrosio (Soc. An.) fotogr., 21-54 v. S. Teresa, 22-01 62 c. Vittorio Em. II, 17-36 v. Ven ang. v. Catania 43,389,
Ambrosione Franc., prof., insegn. mun., 90 Regina Margherita . . . . . .
Ambruzzi Lucillo, prof., tradutt., 47 Oporto 816-2
Ambulatorio della R. Clinica Ostetrico-Ginecologica, 44 p. Cavour.
Ambulatorio Kinesiterapico dell'Ospedale Maggiore, 24 v. S. Massimo 22
Ambulatorio per le malattie delle donne 17-1 6 c. Regina Margherita . . . . . .
Ambulatorio per le malattie parassitarie 24 4 v. Balbis . . . .
Amburatore Luigi v. priv. Moretta (borg. S. Paolo) 444-
Amede Achille, procur., 6 v. S. Agostino . .
Amede Lorenzo, geom., 6 v. S. Agostino .
Amedei Francesca, stiratr., 47 v. Bidone . .
Amedeo Carlo, fabbro-ferr., 48 v. Priocca
Amedeo Rosa, mag. alim., 163 c. Reg. Margh
Amedeo-Cargnino Rosa ved., tratt., 8 v. Gazome 79
Amedeo di Lamporo cont. Ester, nata Boncompagni di Mombello, 77 v. Val Salice .
Amedeo di Lamporo conte Luigi, prof., 77 v. Val Salice . . . .
Amelio Rosalia, tratt., 91 v. Mad. Cristina str. ant. di Rivoli ang. v. Borgone . 47
Amelotti Gio. 20 p. Vitt. Em. I 84,72
Amelotti Marietta, sarta, 5 v. Duch. Jolanda
Amelotti Regina, riv. giorn., r mp. al 18 v. Cerna 22
Amerano frat., pizzicagn., 44 v. dei Mille . .
American Bar (Moriondo A.) 63 gall. Naz. 86
American Dentist (studio dir. da O. Turina e P. A. Mondon), 45 v. S. Quintino . .
American Express Comp. (Soc. Gondrand fratelli, *agenti*), 20 v. Roma . . . . .
Amerio frat., impr. trasporti, 26 v. Pallamaglio
Amerio Agost., mugnaio (Grugliasco).
Amerio Andr., med.-chir., 20 v. Osped. . . . 9
Amerio Augusto, appar. per fot., 41 v. S. Fr. da Paola
Amerio Carlo, avv., vice-segr. R. Economato, 15 v. Assarotti . . . .
Amerio Carlo, geom., impiegato municipale, 24 c. Francia . . . .
Amerio Domenico e consorte 20 v. Baltea 18
Amerio Franc. fu Gius. 14 v. priv. Cumiana (borg. S. Paolo) . . . . . .
Amerio Giovanni, impieg. carte valori, 12 v. Parini.
Amerio G. B., 12 v. Parini.
Amerio Gius., (Asti) 796

...ius., commest., 87 c. Vercelli . . *pag.* 528
...ius., nichellatore, 2 v. Denina . . . 340
...seppina, paralumi, 14 p. Castello . . 332
...etta, maestra mun., 14 v. del Carmine 842
...igi, medico, 7 *bis* v. S. Secondo 710, 904
...Maggior., avv.-proc., vice-pretore, ... via dei Mercanti, *abit.* 15 via Assarotti. 623-67,828-60-78,964-66
...Margh., pizzic., 104 barriera di Casale 144, 528
...Maria ved. Micela 358 str. Abbadia di Stura 9
...Mich. tratt. e tabacc., 85 e 87 barr. Casale 40, 340-41, 1044
...Rosa, titol. uff. post., 34 v. Mazzini.
... C., merc. chinc., gall. Nazionale 299,304
... e Cantù, *mulini di Grugliasco*, 6 via Quintino.
...Maria, linger., 18 v. S. Teresa . . . 285
...Angela-Francesca vedova Olivero ... 4 str. Villafranca. 464
...Giacomo, agiato, 42 v. Maria Vittoria.
...Gio., falegn., 44 v. Saccarelli. 346
...ietro fu Paolo Ces., ing. 80 c. Vitt. Eman. II 449-40,886-92
...Clem., tipogr., 8 p. Carlo Eman. II . . 323
...e Paolina, drogh., 2 c. Palestro . . . 367
...e Guido, scult., 21 v. Vitt. Amedeo II . 903
... Bartol., inserv., 44 v. Zecca 633
...i Enrico, medico, 1 v. Vanchiglia 645, 904
...e Luciano, drogh., 12 v. Vanchiglia . 367
...ni Gius., ispett. ferr., 51 v. Gioberti . 977
...iola Salvatore, negoz. cuoi e calzol., 12 v. Venti Sett., 20 v. Roma, *labor.* 18 v. Giulio 373-76-77
...*istr. Canale Cavour* 12-99 14 v. Goito. 639
...*istr. Casa Reale* 11-12 e 41-69 v. Venti Settembre 453-54
...*istr. Casa di S. A. R. il Duca d'Aosta*, 6-12 42-14 v. Maria Vittoria 551
...*istr. Fondo Culto* . . . 14, 87, 96, 143
...*istr. Militare* 700 viale Michelotti 90
...ato Gius., ing. (Genova). 1014
... Salvat., 76 c. Vitt. Em. II 753
...i Luigi, pensione, 48 v. Venti Sett. . . 482
...ni Ettore, agiato, 42 v. Rossini.
... Leandro, 13 v. Garibaldi 1044
...Giacinto, tornit. legno, 2-4 v. Cittadella 335 98
...Gioacch., med.-chir., 25 v. Berthollet 620,840 904
...tti Giac., avv., giud. Trib. civ., 46 v. Barolo 665
...tti Matilde, is it. inf., 1 v. Matteo Pescatore 864
...so Luigi, impieg. R. Economato (Napoli) 638
...o Vinc., capo-farm. mil., 29 v. Cibrario 654
...i Enningio, avv.-proc., 21 v. Mad. Crist. 869-78
...a G. e C., succ. fabbr. cornici, gall. Naz., ingr. F 341
...a frat. e sor. fu G. B. 7 v. privata Goletta (borg. Monte Rosa) 73
...rore coniugi 17 v. Pinerolo . . 144-60
...rore Pietro-Antonio 17 v. Pinerolo 104-60
...mo frat., litogr. mus., 28 v. S. Giulia 325-27
...mo Augusto 16 p. Vitt. Em. I 788
...mo Ermolao, rappres., 5 p. S. Martino.
...mo G., vinaio, 45 v. Cibrario 492
...mo-Gilardi Pierina, pizzicagn. e ristor., 128 strada Bertolla 529-42
...mo Marianna fu Mich. 2 vic. S. Maria 442
...mo Oreste, avv.-proc., 18 v. Garibaldi 869-78
...mo L. e G., drapp. e lanerie, 7 v. Carlo Promis 286, 1055
...mo P. (Pancalieri, Pinerolo) 1052
...ino Pietro e C., caffè-rist., 8 v. Vanchiglia 484

Anastasio Gaet., uff. d'ord. post., 12 v. S. Teresa *pag.* 969
Anau Gustavo, banchiere, 43 v. Carlo Alberto 942
Ancarani Enr., ing., 25 c. Valentino . . 455
Anceschi Lorenzo, 44 v. Vanchiglia.
Ancelin Edmond (Lyon, rue de l'Hôtel de Ville 76) 1034
Ancillotti G., 38 c. Valentino.
Ancona Alfredo, impieg., 99 v. Madama Cristina.
Ancona Guido 22-08 rappresentante, 26 via Alfieri. 439-44,895-98
Ancona S., sarto, 34 c. Duca di Genova. . . 280
Anderis A., libraio, 2 v. Finanze 324
Anderis Niemeyer, levatr., 20 c. Princ. Eug. . . 924
Andorno e Lagero, fabbri-ferrai, 4 v. Rivara . 532
Andorno Felice, impieg. telegr., 43 v. Nizza . 970
Andrà Anna fu Gius. 349 str. Abb. di Stura 9
Andrà fratelli fu Gius. 629 str. priv. Verna. 462
Andrà Maur. fu Tomm. (eredi) 349 str. Abb. di Stura 9
Andrade Raffaele e consorte 6 v. Cigliano 49
Andreais Marino, negoz., 41 v. Princ. Amedeo
Andreani Carlo, cravatte e camicie, 46 v. S. Massimo 295
Andreano Giacomo, consigl. Asilo (Lingotto) . . 739
Andreassi Vinc., colonn. art. gl., 32 v. Cernaia 655
Andreaus, Allione, Calvo e C., negoz. abiti, 40 37 18 v. Pietro Micca 284
Andreaus Franc., macell., 4 v. Andrea Doria . 522
Andreini Carlo, impieg. 69 v. Venti Sett. . . 986
Andreini Gius., fabbr. crivelli, 5 c. S. Maurizio 304
Andreis fratello e sorella fu Vitt. Pio 4 e 3 v. Valperga Caluso 456
Andreis Achille, impieg., 23 v. Carlo Alberto. . 788
Andreis Aless. rag., meccan., 14 v. Catania 91 444,894
Andreis cont^a Alice in Rovasenda di Rovasenda 32 c. Vitt. Em. II . . . 467,564
Andreis Aurelio, (Barbania) 1048
Andreis nob. Camillo uffic. cavall. 72 c. Vitt. Em. II e Cavoretto 444-55,459,564
Andreis Ettore, notaio (Barbania) 885
Andreis Eulogio, avv., 24 v. Sacchi.
Andreis Giacomo, 28 v. Cinisella (Pozzo Strada) 741
Andreis Gio., notaio (Sciolze) e 23 v. Carlo Alberto 884-85
Andreis Giuseppe, banchiere, 12 v. Mazzini.
Andreis bar. Giuseppina nata Martini di Cigala, 72 c. Vitt. Eman. II 564,750
Andreis Luigi, avv., giud. Trib., 31 v. Pr. Amedeo 666
Andreis cont. Maria Luisa, in Ricca di Castelvecchio, 50 v. Legnano 564
Andreis Pietro, banchiere, 9 c. Vinzaglio.
Andreis Pietro fu Batt. capo-mastro, 95 via Frejus (barr. S. Paolo) 49,66,444,356,527,964
Andreis barone Vittorio, 72 c. Vittorio Eman. II 444-55,654,949
Andreis Vittorio, avv. 6 c. Cairoli . 34,750
Andreis di Mondrone contessa ved. Paolina nata Margaria, 24 c. Vitt. Eman. II 564
Andreis-Castagno, vinaia, 10 p. S. Giovanni. . 492
Andreis e C. 17-53 banch., 11 v. Ospedale . . 265
Andreo Carlotta, pittrice, 3 v. Milano 899
Andreoli, impiegato, 46 c. Napoli.
Andreone frat., alberg., 2 str. ant. di Grugliasco e 44 v. Monginevro 526
Andreone Agost. e Luigia fu Bartol. 162 str. Sassi 144
Andreone Ang., falegn., 20 v. S. Giulia . . 346
Andreone Anna in Bay 3 v. Boves (borgo S. Paolo) 31
Andreone Domen., parrucch., 25 c. Ponte Mosca e 13 v. Basilica 423
Andreone Ferdin., impieg., 40 v. S. Domenico.

Andreone Franc. fu Domen. 372 str. Fenestrelle (Mad. del Pilone) . . . . *pag.* 61
Andreone Gio., **46** 42 v. S. Quintino . 438-65
Andreone e Pavesio, decor., 30 v. Cernaia . . 343
Andreoni Gustavo, Istit. Fisiol., 30 c. Raffaello . . 814
Andreotti **Arturo**, impieg., 90 v. Gioberti . . 650
Andreotti Loria march. Gaspare, 26 v. Cibrario.
Andretta Aless., macell., 4 *bis* v. S. Donato . 522
Andrew e C. **15-18** farmacia, 27 v. Roma . . 920
Andriano Franc. ved. Squassino e figli 25 v. Vittoria (barr. Lanzo) 465
Andriano Cicchetti Marietta, fioraia, 40 via Pietro Micca e Monte di Pietà 349
Andriano Gius. (Mirafiori) 774
Andrighetti Aless., 4 c. Valentino 773
Andrighetti Emma, maestra pian., 4 c. Valentino. 866
Andrina Agostino, maggiore in pensione, 20 v. Madama Cristina.
Andrina Angelo, drogh., 51 v. Saluzzo. . . . 367
Andrina Erberto, rag., 25 v. Bern. Galliari . 957
Andriola Paolo, telegr., 52 v. Villafranca. . . 972
Andrione sorelle e fratello fu Lor. 540 str. priv. Scarafiotti (Bertolla). 445
Andrissi G., 35 v. Nizza.
Andruetti Maddal., magazz. alim., 8 p. Gran Madre di Dio 504
Andruetto Franc., ispett. Corpo mus. munic., 45 v. Rossini 832
Anechini Anna, ristor., 4 v. Lombriasco (borg. Cenisia) 542
Anelli Ida, modista, 40 v. Venti Sett 276
Anelli Pietro, alunno giudiz., 7 v. Corte d'App. 666
Anerdo Franc., benestante, 4 v. Po.
Anesi Gius., rappr. **43 13** 50bis c. Re Umberto 438
Anesi Maddal., sarta, 40 v. Pio Quinto. . . . 270
Anfione Ernesto, **18-28** vice-console, 8 v. San Anselmo e rimp. al 40 *bis* v. Bern. Galliari 561
Anfossi sorelle, modiste, 12 v. Sacchi 276
Anfossi Ang., capo ufficio R. Poste, 33 via Roma 762
Anfossi Bartol., magazz. alim., 6 v. Carrozzai. 504
Anfossi G.B., ✱, sac. prof., 30 c. Vitt. Em. II 673,781
Anfossi Giuseppina, maestra mun., 33 v. Roma 836
Anfossi Luigi, 2 v. Gaud. Ferrari 851
Anfossi Luigi, cristall., 9 p. Statuto. 346
Anfossi Mario, dirett. giorn., 2. v. Manzoni 932-37
Anfossi Modesto, commest., ang. v. Monte Rosa e Malone 529
Anfossi e Fagottin, pellett., 3 p. Savoia . . 374,419
Anfosso Achille fabbr. cappelli, 2 v. Corte d'Appello e 2 v. Milano, ... 126,278
Anfosso Guido, sacchetti in carta ed etich., 22 v. Maria Vittoria 327
Angarone Riccardo, rag., 40 v. Arcivescovado 1026
Angela Carlo, med.-chir., 39 v. Carlo Alberto 840,905
Angela Gio. mastro di casa, 44 str. Cavoretto 43
Angela Gius., avv. cons. prov. (Ivrea) 629-30-35
Angelelli Cesare, impieg. R. Lotto, 14 v. Saccarelli 647
Angeleri Innocente, ragion., 29 v. Nizza. . . 757
Angeleri Teresa, neg. verdura, 28 v. Borgo Dora, 545
Angeletti Pietro, vernic., 8 v. Bava 342
Angelini Enrico, ing., 42 v. dei Fiori 886
Angelini Ferd., imp. mun., 44 v. Pr. Amedeo . . 642
Angelino coniugi, caffe rist., acc. al 27 via S. Franc. da Paola. 484-92
Angelino Pietro, mecc., 73 c. S. Maurizio. . . 413
Angelino Vittorio, merc. sarto, 7 v. Po. 283
Angeloni Italo Mario, prof., 6 c. Vitt. Emanuele II 849,942
Angelucci Anna, maestra mun., 58 v. Mad. Crist. 836
Angelucci Letizia Weber **35-30** 58 v. Madama Cristina.
Angelucci Oreste, impieg. e rappr., 58 v. Madama Cristina . . . . *pag.* 277
Angelucci Ottorino, dott. chim., 3 v. Cavour . 84
Angiolini Elda, maestra pianof., 36 v. S. Chiara 866
Angiolini Enrico, ing., 42 v. dei Fiori . . . 633
Angiolini Luigi, prof. violino, 36 v. S. Chiara 866
Angiono Giov. 4 str. ant. Grugliasco . . . 99
Anglesio Ant., sarto, 41 v. S. Franc. da Paola 286
Anglesio Gio. Batt., panett., 4 p. Savoia. . .
Anglesio Mart., medico-chirurgo, 5 v. delle Rosine . . . . 680,708-4…
Anglesio Teresa, agiata, 44 p. Statuto.
Anglesio Vinc. (Morino G. succ.), farm., v. Milano, p. Basilica 92
Anglesio Vittoria, maestra Istit. Duch. Isabella . . .
Angley C. e C., drapp. e lan., 7 v. Consolata . . .
Anglo Coal Company (agente gener. pel Piemonte Bollero Guido, avv.) **26-03** 2 v. Po
Anglois Alfredo, tenente colonnello. 3…
Anglois Carlo, contab., 40 v. Rosine . . .
Anglois Luigi, ing., impieg. mun., 48 v. Maria Vittoria. 149
Angonoa Enrico, avv., 4 v. Princ. Tommaso *studio* **29-52** 16 v. Mercanti 754,869-…
Angonoa Tomm., comm. di Pretura, 3 v. Beaumont . . .
Angrogna (*vedi* Luserna d').
Anguissola Roberto, 4 v. Varallo . . . .
Aniceto Gio. Giorgio, latton., 7 v. Rocciamelone . . .
Anino coniugi 30 v. Sesia (borg. Monte B.) . . .
Annaratone e Oddono (dottori) e Comp. prod. chim.-farm. **10-62** 6 v. del Acquedotto (barr. Maddalene) 362
Annaratone Duilio, chim. farm., 31 *bis* v. Cibrario 1028
Annaratone Vittoria, 31 *bis* v. Cibrario.
Annaratore Vinc., caffe rist., 9 v. Bonafous . 48…
Annibaldi-Biscossi nob. Carlo, 4 v. Vanchiglia . 561
Annibaldi-Biscossi nob. Carolina in Vagnone di Trofarello, 6 c. Vitt. Em. II oltre Po. . 56…
Annibaldi-Biscossi nob. Eloisa, 4 v. Vanchiglia . 56…
Annibaldi-Biscossi nob. Enrichetta nata Olivero di Vernier, 4 v. Vanchiglia . . . . . 56…
Annibaldi-Biscossi nob. Luisa in Palieri, 6 c. Vittorio Emanuele II oltre Po 561
Annibaldi-Biscossi nob. Zoe, 6 c. Vittorio Emanuele II oltre Po. 561
Annibale Gio. e consorte Luigia 8 e 40 via Bidone 27
Annibali Filippo, magg. art. **1-31** *abit.* 9 via Bricherasio 932
Annone Aless., ag. perito, 44 c. Duca di Genova 984
Annone Ang., prof. dis., 43 v. Garibaldi 847-…,902
Annone Leandro, sarto, 43 v. Garibaldi . 280,760
Annone Maria, lingerista, 39 v. Lagrange. . . 285
Annovazzi Alfredo **34-18** tratt., 2 p. Vittorio Emanuele I 481
Anrò Carlo, 8 v. Boucheron. . . . . 77…
Anrò Giac., mag. alim., 90 v. S. Donato . . . 504
Anrò G. B., maestro mun., 6 p. Savoia . . . 838-50
Ansaldi frat. e sor. di Dom. 4 v. Roma . . 429
Ansaldi sorelle fu Ant. 2 c. Napoli . . 160-47
Ansaldi Adele, agiata, 43 v. Po.
Ansaldi Domenico 5 p. Gran Madre 73,93,129-46
Ansaldi Ernesto, avv.-proc., 23 v. S. Domenico, *abit.* 8 v. delle Scuole 369-78
Ansaldi Eugenio fu Bartol. 44 via Vittorio Amedeo II. 44,427,460
Ansaldi Fed., 21 p. Vitt. Em. I 775-83
Ansaldi Franc., tratt., 51 v. S. Chiara 479
Ansaldi G., prof., 22 v. S. Secondo.
Ansaldi Giorgina, maestra mun., 34 v. Galliari . 836
Ansaldi Giorgio, ing., 34 v. Galliari 886,902 30-35-40

…Gius., parrucch., 47 c. Sommeiller *pag.* 423
…Gius., gioiell., 24 v. Roma 307
…Luigi, calzolaio, 23 c. Valentino . . . 376
…Luigi **2-59** salumeria, 42 v. Roma . . 514
…Luisa, maestra mun., 45 v. S. Giulia . . 839
…Matteo e consorte 716 str. Pronda (…zzo Strada) 424
…Michele, industr. **23-68** … v. Donati 453
…Stef., neg. legna e vino, 31 *bis* corso Valentino 349,492
…Rosa-Teresa, maestra mun., 45 v. Santa Giulia 839
…Vitt., dott. prof. (Cherasco) 796
…Carlo, imp. post., 28 v. Valperga Caluso 974
…Gius., 6 v. S. Paolo 766
… Giuliano, rappres. **44-16**, 12 corso Principe Oddone 439-43
…tti Def., inserv., 4 v. S. Giobbe. . 633,757
…i Rosa, sarta, 66 c. Vitt. Eman. II . . 270
… Ang., impieg. post., 14 v. S. Giulia . . 974
… Benedetta, 48 v. Po 962
… Carlo, impieg., 49 v. Moncalieri . . . 787
… Giorgio Ermanno, avv., cons. prov., **…8-77** 48 v. Po 629 30-34-99,737-77,869,994
… Giovanni, 78 v. Venti Sett.
… Gius., med.-chir., 45 c. Francia 687,840,905
… Maria (vedova), agiata, 69 c. Siccardi.
… Nino Bixio, alunno post. tel., 34 via dei Fiori 973
… Umberto, avv., 22 piazza Solferino, *abit.* 29 v. Pastrengo . 869,983-99,1005
…ini Alberto, capo stazione, 49 v. Bertola.
…no Arturo, ing., 8 v. Boucheron.
…no Enr., impieg. post., 8 v. Boucheron 974
… Andrea fu Gio. 83 v. Frejus 66,964
… Biagio, rifin. pelli, 64 c. Vercelli . . 372
… C. e C., fabbr. liquori, *uff.:* **13-46** 24 v. Alfieri; *fabbr.* **13-47** 440 via Circonvallazione (Campidoglio) 485
… Ettore e C. **9-57** fabbr. mobili, … v. Giulio 337
… G. (eredi), pasticc., 95 v. Nizza. . . . 499
… Gio., caffe e vini, 127 c. Reg. Margh. 483-92
… Gio., tratt., 36 v. Orfane 480
… Giuseppina, selvagg., 2 v. Montebello. 514
… Maria, modista, 13 v. Princ. Amedeo . 276
… Pasquale, calder., 40 v. Goffr. Mameli. 422
… Pio, 25 v. Accad. Alberlina 781
… Mario, ispett. princ. ferr., 4 v. Governolo 978
… Quirina, pitt., 4 v. Governolo 899
… Ant., panett., 5 v. S. Massimo. 549
…deposito dei conducenti (di Nojer Felice), …60 c. Vercelli (p. barr. di Milano). . . . 476
… Leonardo, impieg. post., 50 v. Gioberti . 974
… Antonino, telegr., 9 v. S. Franc. Paola 972
… Albino, rappres., 53 v. Saluzzo . . 439
…ni Gius., 9 v. Cibrario. 800
Anto…ni Oreste, prof., 9 v. Cibrario . . . 822-58-62
Anto…tti Em., sotto-capo uff. ferr., 7 v. Carlo Promis 980
… Domen. (Ditta di Scala Elisa ved. Antola), oref. ed orol., 9 v. Corte d'Appello. 307-08
… Aldo, viagg., 46 v. Barbaroux.
… Alfredo, impieg. post., 44 c. Siccardi 969
… Bernardo, dirett. farmac. militare, 44 c. Siccardi 654
… Domenica fu Ant. 2 v. Roma . 429
… Arnaldo, della Società Anon. Tensi **…4-74** 21 v. Saluzzo 438, 960
…i **Costanzo,** ing., 44 v Vanchiglia 45,437-58,724-38-47-75,843-47-86,964-65
Antonelli Domizio, imp., 30 v. Lamarmora *pag.* 987
Antonelli Fulvia, sarta, 5 v. S. Chiara 270
Antonelli Luigi, verif. uffic. tecnico finanza (Avigliana) 644
Antoniazzi E. L., tele metalliche e trafileria **22-59** 41 v. Venti Sett angolo c. Oporto, *stabil.* **35-13** Millefonti . . . 102,267,399,400-06
Antonibon nob. Gerol., impieg., 36 v. S. Massimo 987
Antonicelli Donato, dott., 24 c. Vinzaglio . 1037
Antonielli Anselmo, capit. art., 5 v. Deposito 56,849
Antonielli Vincenzo e Clementina fu Gius. 5 via Deposito 56
Antonielli d'Oulx dei conti nob. Aless., ✱, impieg., 29 v. Lagrange 565,720-32 36-43,963
Antonielli d'Oulx dei conti nob. Ang., avv., 6 v. dei Mille 37,565
Antonielli d'Oulx dei conti nob. Annibale 7 v. S. Tommaso 143,565
Antonielli d'Oulx nob. Camilla, nata Bertone, 7 v. S. Tommaso 565
Antonielli d'Oulx conte Carlo 45 via Cernaia 89,565,704
Antonielli d'Oulx dei conti nob. Carlo Fel., ing. **41-78** 29 v. Lagrange 453,565,720 732,885-86,1006-34-35
Antonielli d'Oulx nob. Delfina, nata Morra di Carpenea e Sandigliano, 6 v. dei Mille . 565
Antonielli d'Oulx nob. Emilio, 60 v. Gioberti 565
Antonielli d'Oulx nob. Gabriella, 45 v. Cernaia 565
Antonielli d'Oulx contessa Giuseppina nata Rochstol, 45 v. Cernaia 565
Antonielli d'Oulx conte Luigi, avv., 45 v. Cernaia 565
Antonietta coniugi 231 strad. Vercelli . 461
Antonietta Carlo, materass., 213 Mad. del Pilone 536
Antonietta Edoardo, mater., 119 barr. Lanzo, 536
Antonietta Enrico, materass., 257 Pilonetto e 186 str. Moncalieri 536
Antonietti Adelino, rag perito (Castellamonte) 895
Antonietti G. E. **25-29** perito, 6 via S. Tommaso. 431-37-40-77-78-84-86-90-92-99,504,899
Antonietti Giulio **25-29** geom., 6 v. San Tommaso 1037
Antonietti Gius., teol., 24 v. Alfieri 673
Antonietti Gius., vettur., 7 v. Graglia 463
Antonietti Luigi, salsam., 50 v. Po 514
Antonietti Luigi, scult., 23 v. Baretti . . . 903
Antonietti Michele, disegn. comp., 13 v. Basilica. 633
Antonietti Nicolao fu Venanzio, 36 v. Madama Cristina.
Antonini Art., impieg. ferrov., 4 p. Emanuele Filiberto.
Antonini Ernesto, vice-cancell. Corte d'Appello, 44 *bis* v. Montevecchio 663
Antonini Gio. **10-86** neg. legna e carboni, 9 v. Pietro Micca rimp. al 45 v. Bertola 349-51
Antonini Luigi, sarto, 27 str. Pianezza . . . 539
Antonino sor. e Pautasso Giuseppina ved. Antonino 12 v. Duchessa Jolanda. . . 58
Antonino Ant. 40 v. Colombo 54
Antonino Guido, mag. alim., 5 c. Orbassano . . 504
Antonino Maddalena, sarta, 4 *bis* v. Priocca . . 270
Antonioletti Madd. ved. Fornari e figlio Ern. 18 v. S. Giulia 141
Antonioli Cesare, art. viaggio, acc. all'44 via Palazzo di Città 303-75
Antonioli Franc., tratt., 286 str. Moncalieri (Pilonetto) 543
Antonioli Gio., latton., 44 c. Duca di Genova . 402
Antonioli Luigi, alunno post-tel., 45 v. dei Fiori. 973

Antonioli P., 23 v. Principe Amedeo . . *pag.* 755
Antonione Gius. fu dott. Franc., 43 v. Po.
Antonioni-Trinchieri Celestina, 43 v. Po.
Antoniotti frat., legat. **14-45** 6 v. S. Tommaso. 329
Antoniotti sorelle, sarte, 45 v. Venti Settembre. 270
Antoniotti Augusto, rag. perito, 49 v. Arsenale 895
Antoniotti Franc., medico chir., 49 via Arsenale 689,905
Antoniotti Franc.ª ved., merc., 11 v. Barbaroux 299
Antoniotti Francesca, agiata, 4 c. Siccardi.
Antoniotti Gio., impieg., 25 v. Ponte Mosca.
Antoniotti Gio. ing., 7 v. Filangeri 54,886,959
Antoniotti coniugi, ristor., 47 v. Rocciamelone. 542
Antoniotti Gius., sac., canon., teol., 24 v. Alfieri. 704
Antoniotti Giuseppina, maestra pianoforte, 7 v. Carlo Promis. 866
Antoniotti Linda, neg. frutta e verdura, 51 via dei Fiori 515
Antoniotti Modestina, pettinatrice, 23 v. Nizza. 427
Antoniotti Riccardo dott., ingegn. elettr., 12 v. Principi d'Acaja 886
Antoniotti Virginia, vinaia, 163 corso Regina Margherita 492
Antonucci Enrico, ispett. ferr., 21 c. Re Umberto 979
Anziano Carlo fu Pietro 2 e 4 vic. Tre Quartini e 5 Tre Stelle 454
Anziano Maria, fabbr. pantofole, *negozio* 6 vicolo Tre Quartini 376
Anziano Pietro, commiss. banca e borsa, 5 vic. Tre Stelle. 454,266
Anzino Carlo, ✱, geom., tesor., 37 v. S. Franc. da Paola 994
Anzino Giuseppina, 50 v. Venti Settembre . . 740
Apostolo Carlo, dott.-chim., 20 v. Silvio Pellico 814
Apostolo Lor., **21-29** avv. proc., 14 v. Botero e 10 c. Palestro. 869-78
Apparecchi elettrici ed a mano per l'aspirazione della polvere (Boggiano ing. Luigi, rappres.), 26 *bis* v. Venti Settembre 401
Appendini, ingegn., 7 v. Campana.
Appendini coniugi, panett., 41 v. Moncalieri. . 519
Appendini Bartol., notaio **6-22** 16 v. Mercanti e Carignano 885
Appendino Ang. (eredi) 41 str. ant. Rivoli . 127
Appendino Bartol., med.-chirurgo, 5 v. Massena. 905
Appendino Bernardo, chim.-farm., 4 v. Rosine.
Appendino Celest., parrucch., 14 v. Botero. . 423
Appendino Gaspare, 3 c. Palestro 827
Appendino Gio. fu G.B 7 v. Torq. Tasso 157
Appendino Gius., capo staz. tranvie occidentali, 20 v. Milano.
Appendino Gius. **23-86** rappr., 54 v. Venti Settembre 439-40
Appendino Guido, impieg., 89 v. Madama Cristina
Appendino Luigi, med. chir., 24 v. Valeggio . 905
Appendino suor Maria, direttr. Asilo Maria Teresa, v. Cignaroli ang. c. Ponte Mosca . . 738
Appiani Gio. **6-22** prof. rag., 16 v. Mercanti . . 102-42,729,853-94-95,937-43,1006 1027-38-46
Appiani Graziano, industr. (Roma) 556
Appiani Maria e Cesira fu Gius. 61 *bis* str. del Nobile (Valsalice) 102-42
Appiani Pietro avv., 61 *bis* str. del Nobile (Valsalice) 102-42, 865
Appiani Vinc., avv., 6 v Consolata 869
Appiano Feder., med.-chir., 7 v. S. Teresa . 905-48
Appiano Franc., rigattiere, 46 v. Fucina . . 302
Appiano Gio., illumin. per feste, 8 v. Valperga Caluso 405
Appiano Luigi fu Gasp. 45 v. Monte Rosa. 97
Appiano Riccardo, parrucch., 10 v. Ormea. . 423
Appiano Stef. 130 str. Cavoretto-Moncal. [illegible]
Appiano Teresa, mag. alim., 69 v. Don Bosco [illegible]
Appiano Umb. **27-74** avv.-proc., 7 v. Santa Teresa . . . . [illegible]
Appiano-Chiaudano Maria, maestra pian[illegible] 43 p. Castello 866
Appiotti fratelli fu Carlo 29 v. Princ. Ame[illegible] [illegible]
Appiotti Camillo impieg., 29 v. Princ. Amedeo. . . . . [illegible]
Appiotti Carlo Ang., med.-chir., 16 v. Princ[illegible] d'Acaja . . . . 689 [illegible]
Appiotti Felice, capit. a rip., 49 v. Ormea.
Appiotti Ferd., dott. in chim., 43 v. Napion[illegible]
Appiotti-Simonetti Maddalena, maestra m[illegible] 24 c. Reg. Margherita. 833
Aprà frat., modellatori **41-01** 14 v. Lamarm[illegible] 356
Aprà Aless., paste alim., 9 v. Bertola . . . [illegible]
Aprà Angela, maestra 16 v. S. Dalmazzo . [illegible]
Aprà Annetta, edic. giorn., p. Castello ang. v. R[illegible]
Aprà Eleonora fu Gius. 16 v. Princi[illegible] d'Acaja . . . . [illegible]
Aprà Filippo, mag. alim., 16 v. Bellezia . [illegible]
Aprà Francesca, profª, 20 v. Barbaroux. . . . 928
Aprà Gio., impieg., 16 c. Ponte Mosca.
Aprà Irene, ricam., 43 v. della Rocca . . . 298
Aprà Lodov., mag. alim., rimp. al 3 v. Manzoni [illegible]
Aprà Luigia, maestra ginn. Educ. Duch. Isabella 838
Aprà Teodoro fu Franc. 223 str. Cartman (Tetti Tarditi) . . . . [illegible],741
Aprà Vittore fu Gio. 409 e 412 str. Nizza [illegible]-02
Aprà e Politti agenzia, 11 p. S. Giovanni, ang. v. Quattro Marzo 435
Aprato sor., sarte-mod., 16 v. Lagrange . . 270-76
Aprato Franc., parrucch., 9 v. Bern. Galliari 425
Aprato Gius., ristor., 318 str. Casale 543
Aprato Maria in Aprato 5 via Po . . . 458
Aprato Maria in Bellis 9 v. Palazzo Città 407
Aprato Teresa, ristor., 400 str. Nizza 541
Aprile, corriere, 37 v. Venti Sett. e 5 v. Mazzini. 446
Aprile coniugi, neg. legna, 20 v. Pio Quinto 349
Aprile Aless., ingegn., 52 c. Reg. Margh.
Aprile Bianca, agiata, 60 v. S. Chiara.
Aprile Enrico, 18 v. Milano. 945
Aprile Ern., geom., 60 v. S. Chiara. . . . . [illegible]
Aprile Eug. in Casalegno 8 p. S. Giovanni 21,436
Aprile Fortun., fabbr. corone mort., 7 v. Ro[illegible] 31[illegible]
Aprile Giovanna ved. Fantino e figli 38 c. Francia . . . . [illegible]
Aprile Lodov., neg. frutta, p. Bodoni (serragli[illegible]
Aprile Luigi, 18 v. Milano 948
Aprile Maria in Bonetti 6 v. Cavour . . 45
Aprile Mich. fu Luigi 430 str. Val Patonera [illegible]
Aprile Pietro, torn. in legno, 20 v. Pio Quinto 335,967
Aprile cav. Vincenzo, 60 v. S. Chiara.
Aquati Franc. fu Mass. 22 v. Soana (borgata Monte Rosa) 158
Aquila Italiana fabbr. autom. **22-93** v. Graglia (barr. Vanchiglia) . . [illegible]
Aquino Ottavia, tintora, 26 v. S. Donato . . . 296
Ara Onorato, colonnello, 10 v. Parini.
Aracco Emilio, rappr. fabbr. riunite galettine, 7 v. S. Giobbe. 500
Aracco Maria, magazz. alim., 9 v. Melchior G[illegible]
Aragno coniugi 42 v. S. Paolo 458
Aragno Batt., vinaio, 14 v. Goffredo Mameli 492
Aragno Domen., impieg. mun., 116 c. Vitt. Em. I 612
Aragno Guido, vernic., 11 v. Buniva 312
Aragno L., drogh., 229 str. Nizza 531
Aragno e Godino, merc.-chinc., 23 v. Bertola [illegible] 530
Aragona Franc., cap. comm. Mag. milit., 3 v. Mil[illegible]
Aragona Giulio, capo uff. ferr., 20 v. Pastrengo . 9[illegible]
Araldi Emma, maestra mun., 49 c. Firenze . . 839

[illegible] Felice, neg. oref. ed orolog., 40 v. Mazzini . . . . *pag.* 307-08
[illegible] (*vedi* Balbiano di).
[illegible]-Regneral Gaet., maggiore Commiss. Magazz. Centr. mil., 66 c. Princ. Oddone . 652
[illegible] Gius., rag., impieg. Riformatorio *La Generala*, 641 str. Stupinigi 627
[illegible] Guido, usciere R. Econom., 48 v. Osped. 638
[illegible], neg. formaggi al Dock, *ab.* 9 v. Pinerolo 513
[illegible], capit. artigl., 11 v. Amed. Avogadro 819
[illegible], capo-lab. Man. Tab., 15 c. S. Maurizio 645
[illegible] Lorenzo, aiut. tecn. R. Manif. Tabacchi, [illegible] v. Pisa 645
[illegible] Gius. 436 str. ant. di Rivoli 127
[illegible] Maria ved. Albertini, panett., 2 *est* corso Vitt. Em. II e 46 v. Po 519
[illegible] Sisto tratt., 1 v. Borgone (Tesoriera) 127,543
[illegible] D'Afflitto Gio., avv., 5 v. Dav. Bertolotti 1023
[illegible] Andrea, rappr. **38-70** 2 c. Valentino 443-59
[illegible] Luigi avv., pitt., 8 v. Maria Vittoria. 469,899,941
[illegible] Maria, sarta, 6 v. S. Teresa 270
[illegible] Pietro, (eredi) 7 p. Vitt. Em. I . 469
[illegible]-Giamello Rosa, maestra mun., 2 via Sacchi 837
[illegible] Ern., prof. contrabasso, 32 v. Lagrange. 867
Arbinolo Franc., calzol., 35 v. Mazzini . . . 376
Arbinolo Gio. **31-79** vetro soffiato, 81 v. Fréjus. 347 741
Arbinolo Maurizio, impieg., 36 v. Carlo Alberto . 649
Arborio-Collobiano Franc., 58 c. Vitt. Em. II.
Arborio Mella (*vedi* Mella).
Arborio di Gattinara conte Carlo, 16 corso Vitt. Eman. II 565,794
Arborio di Gattinara principessa Ernestina e contessa Margherita fu Alf. 186-92 str. Francia. 65, 66
Arborio di Gattinara march. Maria n. Malingri di Bagnolo, 33 v. Legnano 565
Arborio di Gattinara contessina Mercur. Maria, 14 v. Mazzini e Rivara Canavese. . . . 565
Arborio di Gattinara conte Mercur., 14 via Mazzini e Rivara Canavese . . . 565,1048
Arborio di Gattinara march. Mercurino Dionigi **68** 33 v. Legnano e Rivara Canavese 453,565,794
Arborio di Gattinara march. Mercurino Francesco **68** 33 v. Legnano 565
[illegible] di Gattinara march. Rosa n. Agliani, 14 v. Mazzini e Rivara Canavese . . 565
Arborio di Gattinara duch. ved. Teresa (Tesoriera) **13-16** 65,551
[illegible] Ant., edic. giorn., p. Mad. Cristina . . . 321
Arcando Arturo, **23-63** ing., cementi armati, 2 v. Sagliano 354,886,1018
Arcari coniugi, mag. alim., 1 strad. di Lanzo 504
[illegible] Gaet., vinaio, 16 v. Reggio 492
[illegible] Camillo **1-92** rappr., 11 c. Re Umberto e 31 v. Bern. Galliari. . . 439-43,951,1041
Archieri Feder., 31 v. Bern. Galliari 990
Archivio (R.) di Stato **18-54** direz. 12 piazza Castello 636
Archivio (R.) di Stato **18-56** 2ª Sezione, 3 via Stampatori 636
Archivio (R.) di Stato **18-55** e **39-92** 3ª Sezione, 16 v. Corte d'Appello 636
Archivio (R.) di Stato **18-57** 4ª Sezione, Guerra e Marina, 1 *bis* c. Palestro . . . 636
Archivio Notarile **23-48** 2 v. Assarotti . . 884
Arci[illegible] fraternita di S. Giovanni Battista Decollato, Chiesa della Misericordia, via Barbaroux.
Arcivescovado **11-92** 12 v. Arcivesc. *pag.* 14,15
Arcozzi Masino avv. Fulvio, 5 corso Palestro 982-99,1008-32-49
Arcozzi Iacopetti Luigia, agiata, 5 c. Palestro.
Ardi Claudio, impieg., 92 *bis* c. Reg. Margherita.
Ardisson Pietro, avv., vice-direttore carceri, 127 c. Vittorio Emanuele 671
Ardissone coniugi 10 v. S. Giobbe 136
Ardissone Franc., perito, 29 v. Moncalieri . 760
Ardissone N., cartol., 17 v. Galvani 330
Arditi Angelo Carlo rappr., 14-16 strada di Francia 65,439
Arditi Luigi, impieg. post., 24 c. Reg. Margherita 974
Arditi Luigi, inserv. Clinica med., 36 v. S. Massimo 810
Ardito Filiberto, calzol., 123 v. Nizza . . . 376
Ardito Pasquale, falegn., 10 v. Carena . . . 346
Ardito Roberto, tratt., 17 v. Fréjus (borg. Cenisia) 542
Ardito Rosetta, 86 c. Reg. Margherita.
Ardizzone Carlo, neg. oref., **22-83** *labor.* 6 via Maria Vitt. **23-06** *abit.* 52 c. Re Umberto 507
Ardizzone Franc., neg. orefic., 20-22 p. Castello 507
Ardizzone Giovanni, negoz., 2 v. Genova.
Ardizzone Oscar, impieg. R. Lotto, 45 v. Saluzzo 647
Ardizzone Paolo, prof.-dir., 45 v. Saluzzo 825
Ardoino Alberto, impieg., 45 v. dei Fiori.
Ardoino Maria, mag. alim., 55 v. Nizza . . . 594-11
Ardore coniugi, mag. alim., 19 v. Bidone . . 504
Ardosavi Enr., segr. pal. Reale, 3 v. Ponza 554
Ardrizzoia Gio., 590 str. ant. Rivoli 725
Ardrizzoja Gius. fu Gio. 590 str. Francia 66,964
Arduin Federico, 2 c. Reg. Margherita . . 684
Arduin Lodov. 2 c. Reg. Margh. . 424,742,957
Arduin-Mussi-Gallarati nob. Fanny, 2 c. Regina Margherita 683
Arduino, maggiore a riposo, 36 v. Carlo Alb.
Arduino fratelli e sorella di Francesco 41 c. Bardonecchia 19
Arduino frat., fonderia, fuori barr. d'Orbassano **30-47** str. di Circonvallazione . . . 393
Arduino A., paste alim., 1 p. S. Carlo. 518
Arduino Ant., neg. vino, 400 c. Palermo . . 545
Arduino Bern., indor., 24 v. dei Mille . . . 544
Arduino Egidio, falegn. 24 v. Orto Botanico . 346
Arduino Gio., 10 c. Casale 955
Arduino Gio., impieg. munic., barr. Francia . 642
Arduino Gio., sac., rett. Ospedale Maggiore. . 680
Arduino Gius. 45 v. Cirie 49
Arduino Gius., neg. oref., 15 v. S. Ottavio . 307-08
Arduino Luigi, materass., 98 c. Reg. Margherita 383
Arduino Marcello, avv.-proc., **42-90** 16 via Milano 730-32-43,869-78,929-49-66
Arduino Maurizio, 47 v. Porta Palatina 754
Arduino Pier. Teresio, industriale **36-12** 6 via Ludovica 419
Arduino Rosa di Gio. 5 v. Vittoria (barriera Lanzo) 465
Arduino Stef., merc.-chinc., 4 v. Don Bosco 299,365
Arduino T. Ern., mag. alim., 25 v. Mad. Cristina 504,48
Arduino Vinc., impres., 10 c. Casale e 17 *bis* via Moncalieri 356
Arduino Cavalchini Guidobono Maria Teresa, 36 c. S. Maurizio.
Ardy coniugi, orol., 2 v. S. Teresa, *abit.* 16 via Palazzo di Citta. 308
Arella Gius., impieg. Soc. Ferr. Centr. e Tranvie del Canavese, 17 v. S. Dalmazzo 983
Arena Emerico, avv., impieg., 1 v. Colli . . . 995
Arena Gio., maestro mun., 45 v. S. Donato . 834
Arena Maria, 6 v. Pio Quinto.
Ares Pietro fu G. B. neg. uova e poll., 62 str. Pianezza 135,544

Aresca Carlo, ombrellaio, 4 v. Bra . . . *pag.* 303
Aresca Gius., sorbetteria, 30 v. Marocchetti . 489
Arese sorelle, sarte, 47 v. S. Massimo . . . 270
Arese Ant., rappr., 4 p. Bodoni, *abit.* 45 via Saluzzo 328,438,1024
Arese Bartolomeo, impiegato, 8 v. Silvio Pellico.
Arese Cesare, 11 p. S. Carlo. 768
Arese Emilia, maestra mun., 20 v. Lauro (barr. Casale) 839
Arese Giovenale, farmacista, 140 R. Parco 532,920
Arese G. Spirito, bazar, 26 v. Mad. Cristina . . 304
Arese Gius., rappres., 2 v. Milano 441
Arese Margh., caffè 26-06 1 p. Palazzo Città 483
Arese Maria, giocattoli, 16 v. Milano. . . 299,304
Arese T. Mario (R. Parco) 999
Aresi Lucia, sarta, 30 v. Sacchi. 270
Aretucci Filib., 34 c. Re Umberto 773
Arezzi Carlo, impieg., 34 v. Nizza.
Arezzo Teresa, panett., rimp. al 15 v. Berthollet 549
Arezzo Umb., rappr., 167 v Nizza. 444
Arfinetti Gius., impieg. post., 40 c. Valentino. 974
Arfino coniugi 858 str. Orbassano . . . 404
Argan Edvige, maestra mun., 9 v. Boucheron. 835
Argan Giulio, avv.-proc., 9 v. Boucheron 869-78,1035
Argan Laura Beatr., maestra mun., 9 v. Boucheron. 835
Argan Valerio, geom., 9 c. Beccaria . 892, 1050
Argan-Roncaroli Lib., maestra mun.. 9 v. Becc. 835
Argano Franc., commest., 141 str. R. Parco 530-31
Argano F., macell., 84 v. Frejus 535
Argano Gio. spurgo pozzi neri, 16 via S. Donato e 330 str. Pellerina . . . 50,563
Argenta Gio. 12 v. priv. Lemie (Mad. di Campagna). 80
Argenteri Emiliano, marmista, 34 v. della Zecca 351
Argentero coniugi, commest., 224 str. Lanzo . 530
Argentero Adolfo, cap. Stato Magg., 28 v. Madama Cristina 648
Argentero Gio., marmista, 19 v. Catania . . . 351
Argentero Gius., sarto, 5 v. Monginevro . . . 539
Argentero Lor. pettini per tessit., 19 via Catania 43,409
Argentero Michele, med.-chir., 102 v. Nizza . 620 727,905
Argenti Ant., impieg. postale, 24 v. Parma . 974
Argenti Ant., marmista, 23 v. Rossini, *abit.*, 45 v. Po 351,718
Argenti Eugenio, 1 p. Vitt. Eman. I.
Argenti Girol., 9 p. Castello 758
Argenti Silvio, prof., scultore, 34 v. della Zecca 351 718,831,9[illegible]
Argentino Luigia, merc. chinc., 2 via Amedeo Avogadro 299,330
Argeri Franc. ved. Iglina 14 v. priv. Cigliano 48
Arginati Osmondo, verific. uff. tecn. fin., 5 via Ottavio Revel 644
Argon 34 23 Istituto Revisione consulenza trasporti, 10 v. Pietro Micca.
Ariano, panett., 3 c. Duca di Genova 549
Ariano Basilio, *panif. ital.*, ang. v. Bern. Galliari e 12 v. Madama Cristina 524
Ariano Luigi, pizzi e tulli, 34 v. Garibaldi, *abit.* 2 v. Consolata 268
Ariano S., panett., 1 v Donizetti. 549
Ariano Serafino, 12 v. Madama Cristina.
Ariano Stefano, 1 v. Donizetti 1037
Arias Adele, 5 v. Massena. 746
Arietti Mario, fatt. teleg., 13 *bis* v. Berthollet.
Ariaudo Gugl., impieg., 15 v. Duchessa Jolanda.
Arici Luigi, isp. capo ferr. 31 v. S. Secondo . 980
Arietti Ambrogio, segr. privato, 5 e 7 v. Biamonti.
Arietti Angelo, drogh., 18 p. Vitt. Eman. I. . 367
Arietti Carlo, mercerie, 13 p. Vitt. Eman. I . . 299
Arietti Gio., panett. e past., 1 v. Andr. Doria. 499,519
Arietti Gius., prof. e dirett. scolast., 44 v. Cristoforo Colombo . . . *pag.* 721, 8[illegible]-35-63
Arietti Itala, insegn. dis., 44 v. Crist. Colombo 863
Arietti Italo, med.-chir., 44 v. Crist. Colombo . 905
Arietti Pietro fu Enr., leg. libri, 36 v. S. Mass[illegible]
Arietti Teresa e figlia, lampade, 20 v. Lagr[illegible]
Arietti Vittoria, pettinatr., 23 v. Baretti. . . 427
Arietti e Staccione, astucci, 5 v. Finanze . . 332
Arietto coniugi, mag. alim., 82 c. Princ. Oddone 504
Arietto Bernardo, tratt., 63 c. Reg. Margherita . 481
Arigo Gius. 36 ing., 6 v. S. Quintino, *abit.* 4 v. Papacino . . . 460,723,886
Arimondi Camillo, ispett. Genio civile, 41 c. Princ. Oddone 638
Arimondi Franc., 8 v. Boucheron.
Arimondi Oscar, dott., not. (Rivoli) 885
Ariodante Franc. neg. legna e carbone, 18 strada Regio Parco . . . . 123,[illegible]49
Arioli Ang., rappr. art. elettr., 7 v. Pio Quinto
Arione Carlo, vinaio, 113 v. Nizza. . . . 492
Arione F., prod. vini, 10 v. S. Tommaso . . 490
Arione e Corlino, neg. vino, 23 v. S. Tommaso 490
Ariosti Giov., impres., 11 v. S. Anselmo . 356
Ariosti Gio. di Gio. rappr. ceram., 1 v Carrozzai. [illegible]6-43
Ariotti sorelle, sarte, 46 v. Pallamaglio . . 270
Ariotti Alfredo, sost. avv. fisc., 43 v. Napione 6[illegible]-736
Ariotti Angelo, medico-chir., 9 via San Secondo . . . . 682-83,708-[illegible]905
Ariotti Ermen. 22-32 farm., 9 v. S. Secondo [illegible]
Ariotti Erminio, rappres., 34 v. Esposizione [illegible]
Ariotti Gius., fabbr. gabbie, 2 via Lanino e p. Em. Filib. 303
Ariotto Pietro, macell., 89 v. Nizza 522
Aris Batt., 26 str. Venaria 1055
Arisio Emilio 7 v. S. Donato. 57
Arisio Gius., teol., 34 v. Venti Settembre . . 678
Arizio Ang., chirurgo-dentista, 5 v. Porta Palatina 919
Arizzoli Enrico, prof., cinematogr., 14 v. Roma. 84-85
Arizzoli Giulio, impieg. Deleg. Tesoro, 5 v. Barolo 641
Arleri Luigi, ten. cont. RR. carab., 2 v. Sacc[illegible]
Arleri Luigi, studio tecnico, 53 v. Cibrario. 434-43
Arlorio Agost., colonn. genio, 44 v. Cavour. 819
Arlorio e Perroncito, liquoristi, 34 v. Roma, *stabil.* 205 barr. Nizza 485
Arlotta Enr., ministro Finanze e deputato (Roma). 556-57
Arlotto coniugi, panett., 46 c. Princ. Oddone . 519
Arluno Ottorino 21-14 filati, telerie, maglierie, 7 p. Solferino, *abit.* 5 v. Fabro . . 267-99
Armand Aless. ved. Manara, levatr., 51 v. Nizza. 924
Armand Carlo (Pinerolo) 452 58
Armand Ern., impieg. post., 5 v. S. Quintino 971-74
Armand Michele, drogh., 4 v. S. Chiara . . 367
Armanda Lorenzo, teol. curato S. Alfonso, 39 v. Ciriè. 49,128-87,673-74
Armanda Maria, affittacamere, 5 v. Barbaroux 433
Armandi Amedea, levatr., 4 v. Cappel Verde . . 924
Armandi And., pizzic. e panett., 17 v. Cinischia e 87 v. Fréjus (borgata Cenisia) . . 529-37
Armandi Franc., parrucch., 12 v. Giulio . . 423
Armandi Luigi, aiut.-tecn. R. Manif. Tabacchi, 128 casa Deman. (R. Parco) 645,959-65
Armandis coniugi 17 v. Montevecchio 97,122
Armandis Cesare, avv.-proc. 30-26 *uff.* 6 via Barbaroux, *abit.* 30 c. Re Umb. 869-78,959-83
Armandis Ern. Umb., proc., 8 p. Carlo Felice 878
Armandis Giac., 8 p. Carlo Felice.
Armandis Giulio, chim farmac., 8 p. C. Fe[illegible]
Armandis Luigi, med.-chir., 46 v. Sacchi . 692,[illegible]-22
Armando Andrea, vernic., 15 v. S. Ottavio . . 312
Armando Chiaffr., 8 v. S. Domenico . . . 767-75

Arman[illegible] Eug., 24 v. Gioberti.
Arm[illegible] Gio., meccan. 44 73 5 c. Reg. Margherita . . . . *pag.* 441
Arma[illegible] Orsola, ricamatr., 49 v. Zecca 285-98
Arm[illegible] Vinc., 3 v. Maria Vittoria 555,787-92
Arm[illegible] Virg., drogh., 13 v. S. Secondo . . 567
Armar[illegible]li Giacomo, prof., 24 v. Pastrengo . 824
Armar[illegible]i coniugi 3 e 49 v. Polonghera (borg. Cenisia). 446
Armar[illegible]no Adolfo, (Genova) 1007
Arma[illegible] Ant., 44 v. S. Quintino 723
Arme[illegible]no frat. e sor. fu Giac. 407 strada priv. Barberina 49
Arme[illegible]no frat. e sor. fu Pietro 180 strada di Bertolla 26
Arme[illegible]no Ang. fu Dom. 128 str. priv. Barberina 49
Arme[illegible]no Anna in Festa 145 v Brusa. . 32
Arme[illegible]no Cipr. impr., 17 c. Francia 65,73,356
Arme[illegible]no Fedele fu Mauro 6 v. alla Chiesa (R. Parco) 47
Arme[illegible]no Luigi 216 str. Bertolla . . . 26
Arme[illegible]gia Gius., edic. giorn., p. Castello angolo v. Viotti 321
Armenise Gius., rag., 2 v. Beaumont.
Armenise Pasquale e C., rappres., 40 via Arsenale 438-41,547
Armi[illegible]chiardi Giuseppina fu G. B. 14 v. Vibò (borgo Vittoria) 463
Armissoglio Camillo G. B., ragion. perito 26 via Garibaldi 90,895-98
Armissoglio Franc., 30-39 avv., 14 v. delle Scuole 834-69-97,1046
Armissoglio Luigi, ing., prof., 3 corso Duca di Genova 824-25-30-62
Armitano Caterina, stiratr., 177 v. Nizza . . . 540
Armitano Pasquale, 41 v. S. Franc. da Paola. . 765
Armondino Ant., pollame, selvagg. ed agnelli, 34 v. Carlo Alberto 514-25
Armosino Domen., mag. alim., 2 c. Orbassano. 504
Arnaldi conte Aless. 43 v. Roma . 455,565
Arnaldi Carlo 7-51 geometra e rappr., 71 via Venti Settembre; *abit.* al 40 . . . 428,892
Arnaldi conte Franc. 36-69 43 v. Roma 565,708
Arnaldi Gerolamo (Roma) 1010
Arnaldi Gio Batt., proc. 40-07 9 v. delle Scuole 78
Arnaldi nobile Laura, nata Arborio Mella, 62 c. Vitt. Eman II 565,707
Arnaldi contessa Maria nata Avogadro di Casanova, 43 v. Roma 565, 744
Arnaldi Luigi, rappres., 7 c. Vinzaglio . . . 442
Arnaldi Stefano, corriere, 5 v. Mazzini e 49 via Mercanti 447-49
Arnaldi di Balme nob. Carlo, 49 v. Bern. Galliari 565
Arnaldi di Balme nob. Elena nata Albertengo di Monasterolo, 49 v. Bern. Galliari . . 565
Arnaldi di Balme nob. Enr., consigl. onor. Corte Cassaz., 50-52 v. Maria Vitt. 565,664,944
Arnaldi di Balme nob. Ferd., 49 v Bern. Galliari 565
Arnaldi di Balme cont. Gabriella nata Appendini (Novi Ligure) 565
Arnaldi di Balme nob. Gius., 19 v. Bern. Galliari 565
Arnaldi di Balme conte Luigi, avv., sottoprefetto di Novi Ligure 565
Arnaud Camilla in Ferrero 600 strada privata Carossietto (borg. Vittoria). . . 38
Arnaud Emma, insegn. ted., 2 v. Silvio Pellico 864
Arnaud Eugenio, calzol., 44 v. S. Teresa . 376
Arnaud contessa Eugenia in Montegrandi (Cuneo) 438-64
Arnaud Giacomo, avv., pretore, 17 p. Statuto 624-67
Arnaud Luigi, medico-chir., 14 via Ettore Sonnaz. . . . . *pag.* 620,769,905
Arnaud Matilde, sarta da uomo, 6 v. Rosine . 280
Arnaud Virginio, viaggiatore, 27 v. Nizza.
Arnaud Vitt., prof., 10 v. dei Fiori . . . 822-26-30
Arnaud-Salamini Amelia, maestra mun., 7 via Carlo Botta 842
Arnaud di S. Salvatore cont. Maria in Filippi di Baldissero 43 v. S. Fr. da Paola . 435
Arnolfo Isabella ved. Boba 22 v. Bari . . 20
Arnaud e Colombo 25-43 velluti e seterie, 48 v. Roma 268
Arnaudo (eredi Paschero Fr.), fabbr. feretri, 39 v. Roma 446
Arnaudo-Clavario Costanza e figlia, profum., 42 v. S. Tommaso 367
Arneodo Eug., fabbr. e neg. mobili, 4 v. Consolata e 30 v. S. Domenico . . . 344-37,853
Arneodo Giacomo, 32-98 libr. e tip., 5 via Torquato Tasso, *abit.* 3 v. Milano . 50, 105-12,320 24-23,734,962
Arneudo Carlo, pizzic., 8 v. Porta Palatina . . 544
Arneudo Chiaffredo (ved. di), pizzic., 10 c. Ponte Mosca 544
Arneudo Giac., mag. alim., 22 v. Orto Botanico 349,504
Arneudo Gioachino, capo d' arte ferroviario, 18 v. Duchessa Jolanda.
Arneudo Giuseppe Isidoro, tipogr., 41 via Cavour 753-74,852,937
Arnò Carlo, avv.-proc., 46 v. Venti Sett., *abit.* 24 v. S. Anselmo 62,143-48,797,869-78
Arnò Cleofe di Valent. 24 v. S. Anselmo 62,143-48
Arnò Giacomo, capo tecn. princ., 49 c. Ponte Mosca 651
Arnò Gio., mag. alim., 40 v. Saluzzo . . . 504
Arnò Lina, insegn., 49 c. Ponte Mosca 850
Arnò Michele, capo tecn., 49 c. Ponte Mosca 651
Arnò Riccardo, ingegnere 24 v. Sant'Anselmo. 62,143-48,886-94
Arnò-Sineo Maria Paola, ispettr. scol., 24 via S. Anselmo 839
Arnodo Maria, impagl. sedie, 50 v. Cottolengo. 340
Arnoldi Gaetano, velocipedi, 35 v. Garibaldi e 2 v. S. Dalmazzo 415
Arnoldi Giacomo, pergam. artist., 54 v. S. Giulia, *abit.* 5 v. Santorre Santarosa. . . 899,902
Arnolfo Isabella ved. Boba 22 v. Bari . . . 20
Arnosio coniugi, mag. alim., 78 c. Re Umberto 504
Arnosio Gio., avv. 43 v. Maria Vittoria. 87
Arnosio Maria fu Bartolom. 16 p. Castello. 42
Arnstaedt G. W., dirett. Banca (Dresda) . . . 989
Arosio Enrichetta 29 str. priv. del Righino (Valsalice) 126
Arossa Enr., applicato F. S., 47 v. Lagrange.
Arozza Ettore 10-97 avv., 34 v. Garibaldi . . 869
Arpiani e Bon, note spediz. staz. P. N. G. V. . 982
Arpini Settimio, ing., capo-tecn. Manifattura Tabacchi, 42 v. S. Giulia. 644
Arpino Adolfo 4 v. Silvio Pellico 148
Arpino Emilio, med.-chir., 51 v. Saluzzo 701,840,905
Arpino e Oytana (Ditta Oytana Carlo), lanerie-telerie, 44 v. Quattro Marzo 287
Arri Andrea, vinaio, 8 c. Orbassano. 492
Arri Clemente, 34 v. Orfane 772
Arri Gio. fu Gius. 336 *bis* str. di Nizza . 402
Arri Maddalena, mag. alim., 11 v. Bertola . . 504
Arri Michele, neg. vino, 4 c. Duca di Genova. 490
Arribone Gio., scult. legno, 5 v. Carlo Botta 335-46
Arrigo Carlo, avv. 39-54 2 p. Carlo Felice . 869, 1012 16
Arrigo Felice, avv., 2 p. Carlo Felice . 699,780 944, 1006
Arrigo Frigerio, 20 v. Po. 760

Arrigo Giuseppe, maestro mus., 29 v. Barolo . . . . pag. 857-58 68
Arrigone Carlo, ing., isp. princ. ferr., 53 via S. Massimo 977
Arrigoni Ambr., industr., 4 v. Gazometro 735
Arrigoni Angela vedova Ridoni e figli Ercole ed Ettore 3 v. Bonsignore . 29,468
Arrio Matteo fu Carlo 31 v. Cottolengo . 55
Arrivabene-Valenti-Gonzaga conte Silvio, senatore (Roma). 537
Arnosio Gio. avv., 43 v. Maria Vittoria . 87
Arosio Enrichetta 29 str. priv. del Righino 426
Arrizzi Carlotta, insegn., 35 v. Nizza. . . . 850
Arrò Alessandro, prof. R. Liceo Cavour, 64 via S Chiara. 822
Arrobbio Gius. 38-74 prod. vini, 10 v. Mazzini e p. Bodoni 489-92
Arrobio Edoardo, parrucch., 34 v. Vanchiglia 425
Arrobio Luigi, neg. vino, 10 c. Pr. Oddone . 494
Arrobio-Zola Luigia, levatr., 34 v. Vanchiglia 924
Arruga Lor., sarto, 20 v. Venti Sett. 280
Arscone Andrea 12 v. Marco Polo . . 86,721
Arscone G, agente soc., 26 v. Nizza 107
Arscone Greg., macch. agr., 3 c. Valentino 406,1052
Artale Amab., disegn., 24 v. Carlo Alberto. 651 902
Artale Matteo 32-85 tipogr., 8 v. Ospedale . 525
Artale-Alliata Pietro, avv.-proc., 44 v Garibaldi 869-78 960
Artero Anna, tappeti juta e tintoria, 44 v. Vanchiglia e acc. al 29 c. Reg. Margherita. 289-96
Artero Giorgio, spurgo pozzi neri, 909 strada Orbassano. 365
Artero Giuseppe 78-80 v. Nizza 101
Artero Remigio, pizzic., 3 v. Mercanti 544
Artiglia Angiolina, insegn. ricamo Ist. Alfieri-Carru, 18 v. Accad. Albertina . . . 859
Artiglieria 5º Reggim. 4-65 Venaria Reale.
Artois Franc., insegn., 35 v. S. Chiara. . . . 847
Artois Gemma, maestra mun., 63 c. S. Maurizio . 854
Artom Aless. 21-39, ing., 48 c. Siccardi . 782 814-86-91
Artom Arturo 28 *bis* v. Sacchi. . . . 457
Artom Aug., studio ing., 53 v. S. Massimo 434,886
Artom Aug., dott. 25 via Bagetti . . 110
Artom Eugenia in Muggia ing. Achille 7 v. S. Dalmazzo 128
Artom Giulia, profª, 9 c. S. Martino. 826
Artom Gius., agente assicuraz., 36 v. Baretti.
Artom Guido, avv., *abit.* 51 c. Siccardi.
Artom Gustavo, med.-chir., 36 v. Baretti . 689,905
Artom Vitt., agente cambio. 24 v. Bertola, 41-35 *abit.* 36 v. Baretti 266
Artom-Fubini Elvira, 48 c. Siccardi 745
Artom-Levi Giuseppina, ispettrice scolast., 37 via Princ. Tommaso 836
Artuffo Vinc., impieg. ferr., 22 v. Princ. Tommaso.
Artuffo Michele, parrucch., 8 v. Bellezia. 423,967
Artuffo Pietro, falegn., 35 v. Barbaroux . . . 346
Artusio coniugi 3 v. priv. Montalto (Vanchiglia). 95
Artusio Angela, vettur., 13 v. Montebello . . 427-64
Artusio Angelo, vetrerie e cristallerie 2-73 42 c. Vitt. Em. II. 317
Artusio Bartolomeo, procur., 20 v. Juvara . 869-78
Artusio Gio. 32 v. Circonvallaz. Nord . . 169.742
Artusio Gius., impieg. ferrov., 32 v. Sacchi.
Aruga Gio., cassiere, 1 v. Saluzzo. 996
Arullani Pier Franc., medico-chirurgo, 23 v. Massena 696,806,905
Arvillard (*vedi* Millet d').
Arvonio Celest., colonn., Comando Distretto milit., 28 v. Lamarmora 648-55,953

Arzani Domen. 74 mediat. cereali, 41 *bis* v Quintino, *abit.* 5 v. Volta. . *pag.*
Arzano Gio., 205 c. Casale . . . . .
Arzari Geremia, verif. Uff. tecn. Fin. (Mone
Asabbia fonderia 34-91 648 str. ant Rivoli. . . . .
Ascarelli Gius., impieg. post., 5 v. Assietta .
Ascari Gius., ing., 22 v. della Rocca. . .
Ascheri frat. 9-96 ristor., ang. v. S. T e Genova e p. Solferino e 24-33 *Restaurant du Parc* al Valentino. 409,47
Ascheri Art., imp. Uff. Registro, 80 c. Reg. M
Ascheri Filippo, sotto-ispett. dem., 25 v. Gari
Ascheri Gius., rivend. giornali, gall. Umbe
Ascheris Gio., 13 p. S. Giovanni. . . .
Aschero Filiberto, materass., 28 v. S. Agos
Aschieri Franc., 24 v. Genova.
Aschieri Franc., fornaio, 44 v. Princ. Ame
Aschieri G. (Ditta di A. Botta), stereot 40-48 24 v. Genova 540
Aschieri Giocondo, avv., 4 v. Urbano R
Aschieri Ildebrando, avv. (Roma) . . .
Aschieri Tomm. ing., prof., 40 v. Scuole
Aschieri e C., decor. appart., c. Reg. Ma rita sponda sinistra del Po . . .
Aschieri, Guazzone e Mattirolo, distrib. 49 v. Venti Sett. e 42 v. S. Tere
Ascoli Armando, banchiere, 24 v. dei M
Ascoli Anau e C., banchieri 10-68 46 Venti Sett. . . . .
Asigliano Valerio, geom., 6 v. Vanchiglia
Asili infantili:
Barriera Lanzo 82 str. prov. Lanzo
Barr. di Nizza . . . .
di Bertolla 136 str. di Bertolla .
di Biella . . . .
Borgata S. Paolo 138
Borgnana-Picco (Pilonetto) . . .
Borgo Monte Bianco 4 v. Cervino.
del Campidoglio 8 v. Musinè . . .
di Cavoretto . . . .
di Chieri . . . .
della Crocetta 52 c. Vinzaglio . .
Duchessa Elena d'Aosta . . . .
Francesca Dario 171 viale Madon Campagna. . . . .
Gazelli Rignon 38 v. Crist. Colomb
del Lingotto 680 str. com. Grugliasco Moncalieri . . . .
Madonna del Pilone 242 str. di Casale
Maria Laetitia 48 v. Moncalieri. .
Maria Teresa 12 v. Alessandria . 44 298
di Mirafiori 1025 str. Castello Mirafiori
di Poirino strada Francia 117
Principessa Isabella 3 str. ant. Verolengo 462
Princ. Napoli (succurs.) 12 v. Alessandria 14,51
Reynero 47 c. Reg. Margherita . .
Roberto d'Azeglio 14 v. Chieri . . . 46
SS. Annunziata 14-18 v. Gaud. Ferrari 69
Umberto I 48 c. Oporto e 14 c. Grugliasco 105
Umberto I 157 Abbadia di Stura . . 9
Umberto I, Amedeo Savoia Aosta 16 v. Casalborgone 59
Umberto I 157 str. R. Parco . . . 125
Umberto, Amedeo di Savoia Aosta 668 str. di Casale 44
Valperga di Masino, 20 v. Alfieri 862

...rno Umberto I 4-42 123 via ...mea. . . . . pag. 405,726
...edi Cisa).
...at. fu Gius., 2 v. della Caccia . . 33
...ern., neg. pellami, 49 v. Carlo Alb. . 37..
..., parrucch., 9 v. Bava 425
...rancesca, agiata, 7 v. S. Massimo.
...nt. Irene ved. Morozzo 22e 22 *bis* Vittorio Eman. II 467
...uigi, prefetto a rip., 445 c. Vittorio Em. II.
...Paolina fu Carlo 2 v. della Caccia 33
...ttoria 32-10 fioraia, 78 c. Vitt. Em. II 349
...nis Anna, maestra mun., 49 v. Bogino 838
... Bernezzo Vittorio, cap. Stato Magg., c. S. Maurizio 648
...i S. Marzano nob. Anna Maria in Fi...olo di Gropello, 50 v. Montevecchio . 565
...i S. Marzano nob. Amedeo, maggiore ...igl. (Venaria Reale) 565
...di San Marzano nob. Albertina nata ...ffrè di Bonzo, 34 v. Princ. Amedeo . 565
...i S. Marzano nob. Carlo Alb., 47 corso ...rea di Genova. 565. 764
...i S. Marzano conte dott. Felice, se...tario Prefettura, 57 c. Siccardi 565.625
...i S. Marzano conte Filippo di Ermolao ...ngheria) 565
...di S. Marzano nobile Gabriella nata ...ci d'Andonno, 4 v. Papacino 565
...di S. Marzano nobile Giov., 4 v. Papacino 565
...di S. Marzano nob. Giuseppina, 47 corso ...rea di Genova 565,734
...i S. Marzano nob. Luigi, 57 corso ...iccardi 460.565
...di S. Marzano marchese teol. Luigi e ...ondomini 9 v. Arcivescovado . . 44-45
...di S. Marzano cont. Maria nata De Margherita, 57 c. Siccardi 565
...di S. Marzano nob. Onorina n. Valfrè ...di Bonzo (Venaria Reale). 565
... Verasis di Castiglione cont. Clementina ...Clem. 37 v. S. Franc. da Paola . 455
... coniugi 126 strada ant. di Rivoli 127
... sorelle, sarte, 1 p. Em. Filib. 270
... Luigi, impiegato, 48 v. Cernaia.
... ...ugenio 8 v. Chiomonte . . . 47.135
...to., fotografo, 96 c. Vitt. Emanuele II, *abit.* 45 v. S. Dalmazzo 326.942
... Arrigo 3 v. Princ. Tommaso . 445-20
... G. e C., succ. Prato, sartoria teatrale, 18 v. Pio Quinto e 3 v. Princ. Tommaso 280
...reo Felice, calzol., 46 v. Ormea . . . 376
... Giovanni, vice pretore, 24 v. Rossini.
... coniugi 48 p. Em. Filiberto . 467
Assandria Giuseppe, dott., 48 p. Em. Filiberto 467,794-96
...a Marco, med.-chir., 49 via Ottavio Revel 905-54
... Mario, med.-chir., 48 p. Em. Filib. 696,905
... Carlo, decor. appart., 23 c. Valentino 343
...l., libraio-edit., 36 v. S. Franc. da Paola 320
... Alberto 2-64 49 c. Oporto 1046
... Bartol., rag.-geom., Genio mil., 40 via Montebello 654
Assant... Luigi, geom. perito, 38 v. Accad. Albertina. 895-98,1046
Asselle Franc., avv. proc., 19 v. S. Quintino . . 869-78
Assetto Vinc., 45 v. Pastrengo.

Assicuratrice Ital. contro le disgrazie accid., 74 v. Venti Settembre . . . . *pag.* 428
Assicuraz. Danubio, incendi e vita 28-99 67 v. Venti Settembre. 429
Assicuraz. Danubius, infortuni 28-99 67 via Venti Settembre. 429
Assicurazioni Generali « La Venezia » 8-18 2 v. Barbaroux . 29,64,447-40.429
Assicuraz. « La Lomellina », grandine ed infortuni 11-07 40 via Venti Settembre. 430
Assicuraz. Zurigo e L'Ancora 23-57 48 p. Castello 428-34
Assiè Enr., tipogr. correttore, 40 v. Arsenale.
Assiè Gius., accord. pianoforti, 34 *bis* c. Oporto 344
Associazioni:
Cattoliche 34-68 34 v. Venti Settembre.
Conduttori di Fondi del Piemonte, 4 v. Siccardi 1052
dei Carabinieri in congedo, 4 v. Botero.
Dame Carità Parrocchia S. Carlo . . . 160
delle Suore di S. Vinc. da Paola . 14 v. Nizza 104
di previdenza del R. Parco 4 strada Maddalene 84
Elettrotecnica Ital. 13-20 Gall. Naz. . . . 804
Farmac. profess. Piemontese, 23 v. Maria Vittoria 1055
fra Proprietari di case e terreni 43-62 40 v. Carlo Alberto 1052
fra Propr. Esercenti Arti Grafiche 27-28, 47 p. Statuto 1051
Generale fra Industriali e Commercianti, 35-87 Galleria Nazion. scala *D. F.* 1046
Gener. Impieg. Civili 23-71 44 v. Cavour . . 735
Gener. M. S. Postale-Telegrafica-Telefonica, 43 *bis* v. Berthollet.
Gener. Operai 1-38 12 c. Siccardi . . . 448
Granaria di Torino 1-16 Gall. Nazion . . 1056
Industria Meccanica e Arti affini, 47 piazza Statuto. 1052
Industr. Valsesia 28-20 3 v. Giannone . . 1055
Infermieri, 24 v. S. Massimo 697
Ital. per l'industr. del cuoio, 26 v. Ospedale . 1055
Mutua Assicuraz. « La Popolare Vita » di Milano 26-03 2 v. Po 63,409-46-20-56 430
Nazionale per soccorrere i Missionari Cattolici Italiani. Sede: 4 v. Accademia delle Scienze: *Segreteria:* 34 v. Princ. Amedeo 727
Piem. fra gli Industr. in trasporti 34-96 Gall. Nazionale 1034
Piemonte fra rivenditori di privative, 7 via Monginevro (barr. S Paolo). 1054
Piem. fra Segretari e Impiegati 25-35, 86 c. Vittorio Em. II 756
Pro Torino 14-97 Gall. Nazionale 964
Pro Vanchiglia 34-76, 65 v. S. Giulia . . 964
Serica e Bacologica del Piemonte, 6 via Arsenale 1047
Stampa Subalpina 28-19 2 v. Monte di Pietà. 935
Utenti Caldaie a Vapore del Piemonte 13-04 18 v. Bogino 1052
Assom Domenico 84 v. Gioberti. . . 74-88
Assom Gio. Batt. e Paolo 40 v. Rivara . 126
Assom Gius., sac., segr., Ufficio Propagaz. Fede e S. Infanzia, 8 p S Giovanni 677
Asteggiano frat. fu Gius. 9 via S. Pietro in Vincoli 23,134-38
Asteggiano sorelle, sarte, 13 v. S. Donato. . . 270

Asteggiano Andrea, avv., 43 v. Garibaldi. . *pag.* 869
Asteggiano Lorenzo, prof., 2 v. Giusti . 796-823
Astegiano Luigi, mag. alim., 21 v. Mad. Cristina 504
Astegiano-Vogliotti Francesca, fioraia **42-63** 26 v. dei Fiori.
Astengo Achille, neg. porcell., 16 v. S. Secondo 347-48
Astengo B. G., industriale, 26 v. Gioberti.
Astengo G. Batt., 20 v. Gazometro 959
Astengo Gius., 20 v. Gazometro 1046
Astengo Maria, insegn. ted., 19 v. Massena. . . 858
Astengo Nicola **30-16** (Ditta), pavimenti uso Marsiglia, 20 v. Gazometro . 69,354-55
Astesana Cesarina 14 v. Assarotti. 16,671,776
Astesana Giuseppina 14 v. Assarotti. . 16,777
Astesano frat. 231 str. Val S. Martino . 158
Astesano Attilio, farmac., 121 c. Vittorio Em. II.
Astesano Gius., fabbr. mecc. di pianof. ed armonium, 6 v. Galvani 340-41
Astesano A., corriere, 19 v. Mercanti 447
Astesano Luigi, avv., 51 v. Ospedale.
Astesiano Cesare, agiato, 3 v. Lagrange.
Astesiano Cesare e dottoressa Paganone, via Médail e 72 v. Cibrario 924
Asti Franc., legna e carbone, 11 *bis* v. Barolo . 349
Astigiana Cesare, panett., 26 v. Bertola . . . 519
Astigiano Chiarina, impieg., 9 v. S. Secondo . . 988
Astore Emilia, sarta, 29 v. Lagrange 270
Astore Gio., corriere, 19 via Mercanti 449
Astore Gio., usciere, pal. Carignano 786
Astore e Graglia, neg. stufe, 27 via Maria Vittoria 358,449
Astori Luigi, avv. (Castelletto Scazzoso) . . 1035
Astragoni Alessio, 6 v. Barbaroux.
Astrua A., selciatore, 3 c. Reg. Margherita . . 355
Astrua Giac. fu G. B. appaltat. selciati, 7-9 v. Canaveri, v. Bologna ang. c. Savona, *ufficio* 16 v. Bellezia 35 355-56,669
Astrua Gio. Batt. di Antonio 28 v. Andorno 13
Astrua Gius. fu Gio. Batt. appaltatore selciati, 24 v. Parma . . 110,355-56,721,959
Astrua Giuseppe, 2 v. Cocconato.
Astrua Luigi, capo-mastro costr., 8 v. S. Chiara 356
Astrua Vinc., orologiaio, 4 v. Pietro Micca . . . 308
Astuti Celestina, maestra mun., 32 v. Roma . . 836
Astuti G. B., incis. metalli, rimp. al 22 p. Castello 334
Astuti Pietro, prof., rag., **23-58** 7 v. Assarotti 755,826-44-94,1016-17-22
Asvisio Luigi, lane greggie, 30 v. dei Fiori. . . 289
Atleta Michele Gius. 20 v. Ilarione Petitti 75,84,1[illegible]
Attanasio Adele fu Anacleto 51 v. Nizza . 156
Attias Gustavo, medico, corrisp. giorn., 20 via Princ. Amedeo. 687,840,937-39
Attullo Arturo, vinaio, 4 v. Argentero 492
Au Corset Parisien (Tonelli P.) **17-76** 24 via Mazzini 279
Aubert sorelle fu Bart. 248 str. ai Ronchi 130
Aubert Emilio (Ditta dei frat. Girotto), olii miner. **8-53** 99 str. Francia 364
Aubert Enrichetta, maestra mun., 26 v. Alfieri 834
Aubert Eugenia 38 v. Giacinto Collegno . 159
Aubert Gius.-Ottone 7 v. priv. Ferrere (borgo Cenisia) 61
Aubert Luigi, 28 via Giacinto Collegno. 65,159,734,1021-28-46
Aubert-Calligaris Ernesta 28 v. Giac. Collegno 70,720-31,833
Auberti Pietro, avv. 30 v. S. Massimo 137
Auchentaller Carlo, 7 v. Assarotti 1028
Auchentaller Luigi fu Gius. e figlia Maria Rosa in Schiapparelli 7 v. Assarotti 16,76
Auda G. B., capo-mastro costr., 10 v. Boucheron 356
Audagna Cel. e sor. fu Gio. 28 v. Masse[illegible] *pag.* 8[illegible]
Audagna Gius., calzolaio, 24 v. Rivara. . . 527
Audagna Ottavio, litogr., 3 c. Raffaello.
Audagna sorelle di Gius. 170 str. prov. di Lanzo . . . . 7[illegible]
Audagno, trast. e giocatt., rimp. all'1 v. Nizza 30[illegible]
Audagnotti Aless. panett., 969 str. Mirafiori 21,55[illegible]
Audagnotti Bern., vinaio, 2 v. Foscolo . . [illegible]
Audano Giac. Dom. 10 v. priv. Borg[illegible]
Audano Vittoria ved. Durando 5 v. Barbar[illegible]
Audasso Lucia ved., drapp., 3 v. Goffr. Mameli [illegible],370
Audello coniugi 780 str. Casale. . . . 11,8[illegible]
Audello Eug. di Maurizio 288 str. Cart[illegible]
Audenino Delfino, rigattiere, 6 v. Carena. . 502
Audenino Edoar., med.-chir., 16 p. Saluto. 6[illegible]8,73[illegible] 806-[illegible],90
Audenino Franc., impieg., 152 c. Reg. Margh. 80[illegible]
Audenino G.B. fu Luigi 28 v. Circonvall. Nor[illegible] 169, 74[illegible]
Audenino Giuseppina ved. Barnato, negoziante cuoi e pellami, 2 v. S. Domenico . . 37[illegible]
Audenino Lor., rigattiere, acc. al 6 v. Salerno 50[illegible]
Audenino Luigia, rigattiera, 44 v. Cottolengo e Salerno. 502
Audenino Margh., maestra mun., 2 v. S. Domenico. . . . . 85[illegible]
Audero A., fabbr. busti, 12 v. Giulio . . . 27[illegible]
Audero Carlo, macell., 63 barr. Orbassano . 53[illegible]
Audero Filippo, inserv., 53 v. Magenta . . . 63[illegible]
Audero Guglielmo, macell., 14 c. Orbassano . 967
Audero Luigi, macell., 4 c. Orbassano . . 522-102
Audero Maria in Negro 15 v. Locana. (borg. Campidoglio). 81
Audi Pietro, meccanico, 33 v. della Zecca.
Audiberti Fiorenza, sarta, 9 v. Bogino . . . 27[illegible]
Audino frat. e sor. fu Pietro 585 strada priv. Riviera 126
Audino sorelle fu Vinc. 585 str. privata Riviera 126
Audino Annibale fu G. B. 9 v. Fucina. . 67
Audino Carlo, farmacista, 33 v. Mazzini.
Audino Carlo, geom., 22 v. Bern. Galliari . . 892
Audino Caterina, pizzic., 21 via Vibò (borgo Vittoria) . . . . 530-[illegible]
Audino Clot. in Borri 3 v. Bastion Verde 21,2[illegible]
Audino Elisabetta, tratt., 26 v. Bertola . . . 479
Audino Emilio, telegr., 88 c. Reg. Margherita 972
Audino Enrico, geom., 12 p. Castello e Castello del Valentino 843-92
Audino Gio., maestro agricolt., Istit. *La Generala*. Tetti Varrò . . . . [illegible]
Audino Gius. fu Pietro e moglie Chiabotto 14 str. Bertolla. 23
Audino Gius., geom., 22 v. Bern. Galliari 60 892
Audino Maria 25 c. Vinzaglio. 161
Audino Natale, falegn., 4 v. Catania 376
Audino Teresa, agiata, 25 c. Vinzaglio.
Audino e Rinaldi (Ditta) capi-mastri costruttori, 25 v. Esposizione 60,84,98,158,356
Audisio frat. fu Angelo 12 p. Giulio . . 104-40
Audisio vedova, latteria, 18 v. Bidone 501
Audisio vedova, magaz. alim., 3 v. Bertola . . 504
Audisio ved., neg. oleogr., 1 vic. Consolata . . 525
Audisio Andrea, magazz. alim., 13 v. S. Secondo 561
Audisio Angelina fu Francesco 17 e 19 via Orfane 104
Audisio Ang.-Luigi di Sav. 17 e 19 v. Orfane . 104
Audisio Anna fu Martino ved. Cavallo 11 e 188 c. Quintino Sella 116
Audisio Ant. fu Gius. Ponte Trombetta 157-[illegible]

Audisio Ant., mag. alim., 27 v. S. Anselmo . *pag.* 504
Audisio Bartol., mag. alim., 47 v. Aosta . 503-04
Audisio Bartol., parrucch., 18 v. Bellezia . . 424
Audisio Battista, liquorista, 24 v. Mad. Cristina. 486
Audisio Carlo, tratt., 5 v. Moncalieri 480
Audisio Claudio, macell., 77 v. Nizza 522
Audisio Domen., neg. uova, burro e margarina, 28 v. Gazometro 503
Audisio Ern. fu Delfino, avv. 16 v. Lauro 79
Audisio Eugenia, insegn., 8 p. Gran Madre di Dio 854
Audisio Evaristo, telegraf., 5 v. Boucheron. . . 972
Audisio Faustino, avv., 4 v. Peyron . . 113-20
Audisio Fed. di Somma, 12 v. Giulio . . 454
Audisio Felicita, commest., 62 c. Vercelli . . 528
Audisio G. Ant., mag. alim., 31 v. Nizza . . 504
Audisio G., parrucch., 6 v. Don Bosco . . . 424
Audisio Giac., negoz. carta, 36 v. S. Massimo, *abit.* 6 v. dei Mille 329
Audisio Gio., latteria, 48 v. dei Fiori 501
Audisio Gius., drogh., 33 v. Princ. Amedeo . 367
Audisio Gius., impieg. munic., 31 v. Nizza . . 642
Audisio Giuseppina in Nata 266A. strada Giacciaie (Martinetto) 70
Audisio L., stiratr., 1 v. Fiochetto 294
Audisio Lorenzo, commest., 24 str. S. Paolo . 529
Audisio Lor. fu Gio. 24 str. S. Paolo. . . 138
Audisio Luigi, caffè-rist. **13-51** 63 barr. Lanzo 526-41
Audisio M., pizzic., 2 v. Franco Bonelli . . 541
Audisio Maria, magaz. alim., 17 v. S. Secondo . 504
Audisio Michele, parrucch., 2 v. Conte Verde. 424
Audisio Mich. sacerd., 9 v. Arcivescovado 14,15
Audisio Pietro, profumiere e lavori in capelli, 22 v. Mazzini e 29 v. S. Franc. da Paola 367,426
Audisio Pietro, mag. alim., 28 c. Vitt. Em. II . 504
Audisio Pietro, sorbetteria, 40 v. S. Domenico 489
Audisio Roberto, dott. prof. (Orbassano) . . 1036
Audisio Tomm. parruch., 4*bis* v. S. Donato . 424
Audisio Vitt., ing., studio tecnico **9-34** 35 via Maria Vittoria, *abit.* 21 v. Lagrange . 431-40,886
Audisio A. e Lobbe A., sartoria, 6 v. S. Tommaso e 12 v. Barbaroux 270
Audisio di Sonnino Federico, industriale, *uff.* 13 v. Princ. Amedeo, *abit* 12 v. Giulio
Auditore Gio., viaggiat., 8 v. Valperga Caluso.
Audo Vinc., materassaio, 19 v. Saluzzo . . . 384
Audoli Luigi ing., 26 v. Alfieri . . 123,886
Audoli e Bertola, studio ing. **9-63** 26 via Alfieri, *uffic.* 19 v. Regio Parco . . . 386,434
Augeri Ant., agiato, 17 v. Baretti.
[illegible] Antonio, cap. a riposo, 10 v. Vanchiglia.
[illegible] Camillo fu Francesco. rappres., 13 v. S. Franc. da Paola 21,439
Auletto Franc., parrucch., 13 p. Vitt. Em. I. . 424
Aulisio Onofrio, istit. maestro Convitto Nazionale Umberto I, v. Scuole 828
[illegible] (Unione Naz. fonderie di caratteri) **13-29** *ufficio*, **10-75** e **40-47** *stab.*, 1 e 3 c. Palermo 406-08,340 325-26-33-35,412,933
[illegible] Antonietta, lavori in cappelli, 134 corso Reg. Margherita 426
Ausonia-Ars, riproduz. artist., 36 v. Arsenale . 348 326-30-35
Austa Giov., **75** assistente capo nel R. Ospizio Generale di Carità, stradale di Stupinigi . 699
Auster Georges, 19 v. Orto Botanico . 454
Autheman Guido **14-04** rappr. di Gustavo Ottman e C. (Milano) 15 v. S. Quintino, *abit.* 1 v. Matteo Pescatore . 336-60,400 401-04-23-37-38-42
Autheman J. B. Zeffirino, rappr., Gall. Naz. *pag.* 267
Autino frat. di Dom. 42 c. Casale . . 40,106
Autino Angelo, agiato, 31 *bis* c. Oporto.
Autino Carlo fu Gio. 31 str. priv. del Righino (S. Vito) 126
Autino Carlo, verific. daz. (barr. Casale). . . 643
Autino Dom. (eredi) 4 v. Curtatone . . 55,92
Autino Gius., 22 c. Vercelli 770
Autino Gius. fu Dom. 30 v. Moncalieri . 36,740
Autino Giuseppina in Bianco 1 v. privata Feletto (borgata Monte Rosa). . . 64
Autino Paola, sarta, 3 v. Bellezia 270
Auto-Commerciale (Soc. An.) **27-89** riparazioni automob., 31 v. Petrarca 113,416 417,1043
Auto-Garage Alessio **12-54** 19 v. Orto Botanico 418
Auto-Garage Bayard (Fabbre e Gagliardi) **19-80** c. Re Umberto ang. c. Peschiera . . . 417
Auto-Garage Quagliotti **19-09** 49 c. Re Umberto 418
Auto-Garage Touring-Club Italiano, 30 via Silvio Pellico 364
Automobile Club d'Italia **16-88** 13 v. Bogino. 952
Automobile Club di Torino **16-88** 13 v. Bogino. 953
Automobili Isotta Fraschini-Standard (Agenzia) **38-70** 2 c. Valentino 443
Auxilia Cesare fu G. B 12 v. S. Teresa 53,1009
Auxilia e Tealdi **10-96** neg. metalli, 43 via Venti Settembre 364-92
Avagnina Andrea fu Luigi 8 v. Ceres . 45
Avagnina Carolina, sarta, 42 v. dei Mille . . 270
Avagnina Gio., maestro musica, 44 v. dei Mille . 866
Avagnina Matteo, vettur., 5 v. Bava . . . 163-64
Avalis, calzol., 62 v. Mad. Cristina 376
Avalle sorelle, piume e fiori artif., 2 v. Basilica 320
Avalle Ant. 13 v. S. Rocchetto 139
Avalle Ant. 177 barr. Nizza 160
Avalle Cater., paste alim., 21 v. Saluzzo . . . 518
Avalle Diego, impieg., 12 v. Vanchiglia . . . 680
Avalle Dom., materass., 11 v. Roma 384
Avalle Enr., geom., 31 v. S. Secondo 892
Avalle Ernestina **32-14** libreria, 37 v. Mad. Cristina 324-30
Avalle G., fotogr., 5 c. Francia 326
Avalle G. B., geom., applic. tecn. princ. ferr. 31 v. S. Secondo 978
Avalle Giovanna in Avalle 26 v. privata Volpiano (borg. Monte Rosa) 168
Avalle Gius., fabbr. carrozze, 50 v. Mazzini . 342
Avalle Gius., alunno Trib., 3 v. Milano . . . 665
Avalle Luigi, cartol., 37 c. Valentino 530
Avandero fratelli **12 11** spedizion., 14-16 via Arsenale 445-46
Avandero Michele fu Francesco 18 strada Cavoretto. 43
Avandino Aless., prof., 73 c. Vitt. Em. II . . 823
Avanza B., calzol., 1 strada di S. Paolo . . 527
Avanzato-Amosso Marta, maestra mun., 2 via Davide Bertolotti 839
Avanzato Franc., cass. Op. pia S. Paolo, 11 v. Goito 991
Avanzato Lor., falegn., 8 v. Cuorgnè e 12 via Lanzo 346
Avanzi Cesare, agente imposte, 57 v. Venti Sett. 642
Avanzi Gio., 44 c. Princ. Oddone 1022
Avanzini Camillo, impieg., 111 c. Vitt. Em. II . . 986
Avanzino Teresa in Amburatore 83 *bis* via Fréjus 141-48
Avaro Gio., prof. dis. e pittore, 15 corso San Maurizio 856-63-99 902
Avataneo Bart., rett. Osp. S. Luigi, 40 v. S. Chiara 683
Avataneo Emilia, 17 v. Morosini.

Avataneo Filippo, imp., 24*bis* v. Carlo Alberto.
Avataneo Gius., 44 v. Po.
Avataneo Maria, tratt., 18 v. Petrarca . . . *pag.* 482
Avataneo Mattia, sotto-capo ferr., 49 v. Porta Palatina 980
Avataneo Maur., maestro mun., 4 v. Carmine . 838
Avataneo Paolo, 17 v. dei Fiori 965
Avataneo Pietro, fornaio, 7 p. Em. Filib. 549,774
Avataneo Tomm., sarto, 22 v. Carlo Alberto . 280
Avataneo Vinc., impieg., 47 v. Morosini.
Avataneo-Cavlotti Matilde, levatr., 17 v. dei Fiori 924
Avedano Carlo fu Gio. Batt. 334 *bis*, strada ant. Verolengo 462
Avellino Pietro, impieg. ferrov., 55 v. S. Massimo.
Avena Carlo, maggiore, 48 v. S. Quintino.
Avena Lorenzo, mag. alim., 4 v. Deposito . . 504
Avenati Albino, avv. not. **44-59** 44 v. Garibaldi e Settimo Torinese. 869-85
Avenati Pietro 22 v. S. Donato 434
Avenati Pietro, rag., 232 c. Reg. Margherita . 894
Avenati-Bassi conte Carlo, consigl. Corte di Cassazione, 4 v. Alfieri. 662
Avenati-Bassi Felice, 3 c. S. Martino 1048
Avenati-Bassi Pietro **33-31** avv.-proc., vice concil., 5 v. Fabro, *abit.*, 42 c. Principe Oddone 669,869-78
Averone Ernesto, magazz. 2ª cl. Dogana, 60 via S. Chiara 644
Averone Francesco, 6 v. Pont 954
Averone Gius., tratt., 229 Lelli Frè 543
Avetta Adolfo, avvocato, 43 v. S. Anselmo 784-87-94,804
Avetta Gio. 44 v. Motterone. 99
Avezza Ercole 8 v. Giotto 72-83
Avezzana Felice, ricev. Reg., 48 v. Magenta . 645
Avezzani Carlo, pellett., 44 v. Garibaldi . . 374
Avezzano G. e P. frat., neg. formaggi, olii, ecc., **14-61** 205 barr. Nizza 545-44-32
Avezzano Gio., di Luigi consigliere comun., 133 v. Nizza 104,604, 730-41,959-64,4005-38
Avezzano Gius. di Pietro 98 *bis* v. S. Secondo 440
Avezzano Lorenzino, commerciante, 402 v. Nizza.
Avezzano-Buronzo Angiolina, 433 v. Nizza . 741
Avicco, impieg., 40 v. Montebello.
Avico Gius., impieg., 47 v. Morosini.
Avico Rosa ved. Bianchi e figlia Domenica in Vignolo-Lutati 17 v. S. Dalmazzo. . 457
Avidano Battista, neg. frutta, 4 v. Gioberti . 545
Avidano Fiorello, impieg. post., 2 v. Thesauro. 974
Avidano Michele, 24 v. Governolo 1043
Avigdor Enr., segr. cont. ferr., 24 v. Monteb. 982-83
Avigdor G. e figli **17-02** neg. tappeti, 3 v. Maria Vittoria 269
Avigdor Gius., geom., impieg. mun., 46 v. Venti Settembre. 609,892
Avignano Secondo, calzol., v. Cumiana angolo v. Monginevro 527
Avogadro, chinc. merc., 12 v. Buniva 249
Avogadro-Arborio Biamino nob. Francesco, 46 p. Carlo Felice 566
Avogadro di Casanova conte Alessio, 5 corso Vitt. Eman. II. 566
Avogadro di Casanova contessa Cristina nata Balbo Bertone di Sambuy **5-17** 5 c. Vitt. Eman. II 566
Avogadro di Casanova nob. Enrichetta, Maria Clotilde ed Em. Emiliano, 5 c. Vitt. Em. II 566
Avogadro di Casanova cont. Maria in Arnaldi, 43 v. Roma 566,702
Avogadro di Casanova cont. Silvia in Pilo B… di Putifigari, Madonna del Pilone (… Boyl) . . . . *pag* …
Avogadro di Cerrione e Netro nob. Alessan… 19 v. della Rocca . . . . 56…
Avogadro di Cerrione cont. Eugenia n. Tr… 19 v. della Rocca . . . . …
Avogadro di Cerrione nob. Maria Luisa, 35 della Rocca. . . . . …
Avogadro di Cerrione nob. Polissena n. D… Chiesa di Cinzano, 35 v. della Rocca …
Avogadro di Collobiano cont. Antonia, … Scarampi del Cairo, 43 v. Roma . . …
Avogadro di Collobiano conte Augusto **27-25** 47 corso Duca Genova . . . . 433,…
Avogadro di Collobiano nob. Filib., capit. cav… pal. Genevese . . . . …
Avogadro di Collobiano ved. cont. Bianca, n… Dalla Valle di Pomaro **18-77** 10 p. S… Carlo . . . . …
Avogadro di Collobiano nob. Caterina, n… Maffei di Boglio, 4 p. Paleocapa . …
Avogadro di Collobiano nob. ing. Luigi (Pi… rone) . . . . …
Avogadro di Collobiano conte Emiliano Gius. 43 v. Roma 156,566,678…
Avogadro di Collobiano cont. Irene in Pal… vicino-Mossi, 44 v. S. Teresa . . …
Avogadro di Collobiano cont. Maria in Arna… 43 v. Roma . . . . …
Avogadro di Collobiano nob. Vittorio (ered… 4 p. Paleocapa . . . . . 37,…
Avogadro di Collobiano cont. Silvia in Pilo Bo… di Putifigari, Mad. del Pilone (*villa* Bo… …
Avogadro di Quaregna conte Filippo, capitan… artigl., 36 c. Oporto. . . . . . . …
Avogadro di Valdengo nob. Luisa, Giovann… Paola, 18 v. Bogino . . . . …
Avogadro di Valdengo nob. Maria n. Vialar… di Verrone, 18 v. Bogino . . . . . …
Avogadro di Valdengo nob. Paola, 48 v. Bogi… …
Avogadro di Valdengo nob. Rita in Leone … Tavagnasco, 52 v. Maria Vittoria . …
Avogadro di Valdengo conte avv. Vitt. Amede… impieg. Ord. Maur., 48 v. Bogino . . …
Avogadro di Vigliano nob. Ferdin., 22*bis* v… Silvio Pellico . . . . 565,76…
Avogadro di Vigliano nob. Teresa n. Mayer 22*bis* v. Silvio Pellico. . . . . . . …
Avogadro Ferrari Ardicini cont. Luisa, 96 co… Vittorio Eman. II.
Avondo coniugi, latton.-gas., acc. al 14 v. P… cipi d'Acaja . . . . …
Avondo Ada in Ruffini 4 v. Des Ambrois …
Avondo G., mercerie, 4 v. Duch. Jolanda . …
Avondo Valeria in Ambrosetti 93 c. Vi… torio Eman. II . . . . …
Avondo Vittorio, pittore 2 via … pione. . . . . 99,637,784-95…
Avondoglio Lor., fabbro-ferr., 58 str. Pian… (Ceronda) . . . . …
Avonzo Bened. e Carola coniugi 50… 516, str. Carossio (Mad. di Campagn…
Avventino Alberto, decor. appart., 44 v. S. … mazzo . . . . …
Avviena Gio., farm., ang. v. S. Teresa e v. Gen… …
Avvocatura Erariale (R.) **16-81** 7 c. Fra… …

… frat. e sor. fu Pietro 33 v. San Quintino . . . . *pag.* 138
… Paolo, ing., 15 c. Vinzaglio . . . 723,886
… Epaminonda, geom. (Luserna S. Gio.) 1037
… G. A., farm., ang. c. Dante e Massimo d'Azeglio 704
… Angiolina, telegr., 30 v. Maria Vitt. . 973
… Carlo, rappr. **4-64** 40 p. Statuto . 438-89
… Flavia, ragioniera, 40 v. Roma.
… Luigi **42-64** 20 str. Valsalice (*villa* Quiete).
… Maria Lucia 458 str. Revigliasco. 425
…etti Carlo fu Gius. 46 str. Valsalice. 457
…etto Teodosio, med.-chirurgo mun. . . 620
…sso Emilio **21-10** rappr., 42 v. Lagrange 439
…sso Ernesto e C. rappres., 74 v. Madama Cristina . . . 84,341,440-56
…sso Giacinto, impieg., 33 v. Mad. Cristina 649
…ito Clem., avv. 185 str. ai Ronchi (Cavoretto) 90,400-29,869,962
…rito Gabr., impieg., 4 v. Princ. Tommaso.
…ini Arsenio, 24-26-28 v. Fontanesi 64
…ini Ottavio, geom., 3 str. Lungo Po borgo Vanchiglietta 82
…one Francesca in Pich 143 v. Madama Cristina 84
Aymone Lor., vice-canc. Trib., 43 v. S. Domenico 665

Aymonino Alessandro, caoutchouc, **7-50** *uff.* 4 via Roma, *abitaz.* 18 v. Moncalvo 289-90 304-62-83,400-46,999,1034-46

…mino Giacinto (M. Levi succ.), pianoforti, 64 v. Nizza 340
…ne-Marsan Aless., 29 v. Carlo Alberto . 955
…sso Luigia, callista, 40 v. Garibaldi . . 922
… Emilia, vice direttr. Asilo, 44 v. Rosine . 744
… Orazio Augusto, impieg. 28 v. Mad. Cristina 650,757-73
… Pier Olimpio, impieg. post., 20 v. Ospedale 972
… ved. Virginia, 37 v. Barbaroux.
…o Emilia in Faletti 225 e 295 strada antica Saffarono (barr. Lucento) 451
…o Ercole, ing., 6 v. Belvedere 886
…o Giulio, alberg. **10-10** 22 v. Pietro Micca.
…o Lorenzo, 34 v. S. Domenico.
…o Mario, med.-chir. **43-71** 6 v. Belvedere 684-92, 905
…io Ettore, 6 v. Roma 788
…io Giac., latteria, 50 v. Cottolengo . . . 504
…io Gius., argent., 23 v. Artisti . . . 309-40
…io Luigi, impieg., 47 v. Princ. Tommaso.
…*da Elettr. Munic. di Torino* ufficio vendita e servizio utenti **45-12** p. Solferino ang. v. Giannone *Centrale al Martinetto* **32-17** fuori barr. Martinetto . . 458
…onti famiglia, 4 v. Vanchiglia.
…onti Ant. di Gius., avv. **44-92** 10 corso Vinzaglio 1034
…onti Antonio e Luigi fratelli 92 via S. Donato 454
…onti Felice, industriale, 34 v. Cernaia.
…onti Gius., **8-63** conc. pelli, 92 via San Donato, *abit.* 3 v. Assarotti. . . 48 440-24-25-35,372-75
…onti P., litografia **20-12** 41 c. Princ. Oddone.
…o Gius., commesso giudiz., 46 v. S. Domenico 665
…io Pietro fu Giuliano 7 v. Assietta 46, 439
… Romolo, alunno deleg. (R. Questura) . . 626
…onti Aless., rappr., 40 c. Quintino Sella . 439

B

Babando Bald., assist. Direz. Genio mil., 47 via Arcivescovado . . . . *pag.* 654
Babinet Gio.-Teresa 44 e 45 str. Valsalice. 457
Babini Pio, parrucch., 48 v. Mercanti . . . 424
Baccelli Luigi, cassiere Casa Duca di Genova, 46 v. S. Francesco da Paola 552
Baccelli Silvio, calzol., 2 v. S. Tommaso . 376
Bacchelli Anselmo, fabbr. oref., 44 *bis* v. Garibaldi 306
Bacchetta Feder., 48 p. Castello 955
Bacchetta Margh., pettinatrice, 42 v. Roma . 427
Bacchetti Damiano, 48 p. Castello 948
Bacchialoni Adolfo, proc. gen. del Re, 22 p. Vitt. Eman. I 664,730
Bacchialoni Franc., prof., 40 v. Gazometro . 826
Bacchini Giacomo, impieg. dog., 65 v. Perosa (barriera S. Paolo). 644,958
Bacchio Giacomo, impieg. daz., 27 v. S. Anselmo 642
Bacchiocchi, corriere, 5 v. Mazzini 448
Bacchiorri Giulia, affittacamere, 4 v. S. Anselmo 433
Bacci Gius., impieg. post., 44 v. Gioberti . . 974
Bacciarini Angiolina, maestra pianof., 4 via Rossini 866
Bacciarini Franc., drogh., 34 v. Lagrange . . 367
Bacciarini Rosa, merciaia e cartol., 14 v. Rossini 285-99,330
Bacco Caterina, ombrelli e vent., 9 p. S. Giovanni 303
Bacco Gio. fu Gius. 4 p. Comun. (Cavoretto) 54
Baccon Aug., avv., 13 v. Pastrengo 959-96
Baccon Ernesto ed Aug. di Luigi 4 via Passalacqua. 440
Baccon Roberto, colonnello, 48 v. Moncalvo.
Baccon Vitt., neg. cioccolata, 409 v. Mad. Cristina 500
Bacher Maria **3 64** profum., 5 p. Carlo Felice 367
Bacher Riccardo e consorte 5 p. Carlo Felice 20
Bachere Negro, macinaz. la er., 7 str. R. Parco 352-64
Bachetta Carlo, ventagli ed ombr., 3 p. Em. Filib. 303
Bachetta Rinaldo, prof., 25 c. Dante.
Bachi famiglia, 24 c. S. Maurizio.
Bachi frat., magl. e tel., 67 v. Venti Sett. . 294
Bachi fratelli, mercanti-sarti, 55 v. Po . . . 283
Bachi vedova, agiata, 24 p. Em. Filiberto.
Bachi Achille, viagg., 13 v. Principe Amedeo.
Bachi Adolfo, sala vendita, 5 v. Carlo Alberto . 433
Bachi Aldo, avv.-proc., **18-38** 4 v. Juvara, *abit.* 49 v. S. Secondo 869-78
Bachi Donato, rag., consigl. comun., 441 corso Vitt. Em. II . . 601,754-79-80,832-48-52-99
Bachi Edoardo, orefice, 34 v. Maria Vittoria.
Bachi Elda, maestra mun., 3 v. Pio Quinto . 842
Bachi Emilio, avv.-proc. **36-97** 4 v. Fabro 869-78
Bachi Emilio, impieg. mun., 3 v. Pio Quinto, 644
Bachi Enrico, rag. **36-97** 4 v. Fabro . . 894,1046
Bachi Ercole, gross. drapp.-lan., 17 v. Montebello 286
Bachi Ester, sarta, 20 v. Venti Settembre . . 270
Bachi Eug., tapp. e neg. mobili, 7 v. Mazzini . . 344-38
Bachi Fel., rabbino magg., 20 v. Mazzini 679,744
Bachi G. A. (ved. di), merc.-chinc. e drog. **37-25** 20 v. Principe Amedeo 299,302
Bachi Gius., bidello, Orat. israel., 3 v. Pio Quinto 744
Bachi Gius., gross. drapp. **37-86** 17 c. Oporto, *abit.* 47 c. Vinzaglio 286
Bachi Israele (Ditta), neg. orefic., 5 v. Roma . 307
Bachi Lattes, negoz., 4 p. Lagrange.
Bachi Rachele ved. Morelli 99 e 404 via Nizza 400

Bachi Riccardo, med.-chir., 3 v. Pio Quinto *pag.* 905
Bachi S. succ., negoz. abiti, 1 v. Milano .284-86
Bachi Sansone, dirett. reg. poste, 20 v. Mazzini 969
Bachi Virgilio e C., gross. drapp.-lan. 38-32 30 c. Oporto 286
Bachi e Treves (di Emilio Treves) 15-72 tappezz. e fabb. di mobili, 14 v. Carlo Alb., 22 29 v. S. Secondo. 314-37-45
Bacino Delfino, segr. R. Lotto, 147 v. Nizza . .647
Badalà Pennisi Gius. 6 v. Legnano . 458
Badalla Carlo, agente soc. assic., 23 v. dei Mille 429
Badalla Eugenio, agente soc. assicur., 23 v. dei Mille e 18 p. Castello 429 757
Badalla Giusto, capitano a riposo, 10 via Vanchiglia.
Badalla Mario Secondo, avv.-prov., *uff.* 3 via Botero, *abit.* 10 v. Vanchiglia. . . .869-78
Badano Enr., 54 v. Maria Vittoria.
Badano Franc. avv. proc., 12 v. Porta Palatina, *abit.* 44 v. Giulio . . 423, 86[illegible]-78
Badano Maria, cartol., 2 v. del Carmine . . . 330
Badano-Ferraris nob. Laura, 54 v. Maria Vittoria 578
Badariotti Laura in Migliardi 75 strada Cavoretto-Moncalieri 44
Badariotti Luigi, impieg., 47 v. Morosini.
Badella Gio., fonderia, 49 v. Pallamaglio . . .595
Badella Pietro, inserv., 40 v. Vanchiglia. . . .685
Badellino Gius., legna e carbone, 24 v. S. Ottavio 349
Badengo Pietro, capo-uff. post., 6 v. Legnano 974
Bader Carlo, industr. (Borgosesia). . . .1055
Badini Confalonieri Alb., avv., consigl. provinciale 86 c. Vitt. Em. II; 20-23 *abit.* str. S. Vito villa Nigra . 460,628 98,722 737-40-53,849-24-69,1018
Badini Confalonieri Alfonso, avv. senatore 29-55 consigl. comun., *studio* 86 corso Vitt. Em. II; 28-58 *abit.* 8 corso Re Umberto . 560 604-24-82,721-27-48-50-56 58 784-83,845-50-69,994,1000-46
Badini Confalonieri Carolina, 8 v. Am. Avogadro.
Badini Confalonieri Ceriana Elena strada S. Vito villa Nigra. . . . . 446-69 68[illegible]
Badini Confalonieri De La Forest-Dyvonne nob. Bianca, 8 c. Re Umberto . 705-22-48-75 857
Badini Confalonieri Edoardo 31 47 v. Ottavio Revel.
Badini Ernesto, tabaccaio, 223 barriera di Nizza (Tetti Frei 540,646 1054
Badini Giuseppe, impieg., 38 v. Princ. Oddone.
Badini e Varetto, cotonai, 28 v. S. Chiara . . .700
Badino Bartol., calzol., 157 v. Nizza 576
Badino Cosmo, avv., 42 v. Vanchiglia 450

Badino Lorenzo, 33-49 cotoni, 77 c. S. Maurizio e 41 v. Napione. 502-32, 459

Badino Luigi, med.-chir., 1*bis* v. Rosine 693,905-48
Badoni Urbano, prof. pitt., 36 v. Vanchiglia 899,902

Baer Alberto, 1-80 rappresent. ferramenta, 47 c. Re Umberto 385-99,400-01-05-08-44-25

Baer Enr., avv. proc. 16-35 2 v. Montecuccoli 869-78,1008-47
Bagaggia Gius., 9 p. Vitt. Eman. I.
Bagaggia Gius., 7 v. Barolo.
Bagaggia Romolo, elettr., 29 v. Napione.
Bagetto Bartol., commest., 38 v. Andorno . . .529
Baggi Gius., ing., 38 c. Vitt. Em. II . . 814-31-32
Baggi Vitt., ing., prof., 38 c. Valentino 813-45-86,1020
Baggini Antonietta ved. Graziola, vett., 2 v. Bogino 464
Baggini Clem., capo-tecn., 16 c. Ponte Mosca. .650
Baggio Carlo, dirett. super. poste, telegrafi e telef. 43-96 47 v. Bidone. 969

Baggio Giacomo, rappr., 9 c. Valentino *pag.* [illegible]
Baggio Luigi spediz., 35 v. Bidone . 2[illegible]
Bagiarini Gius., avv., 46 v. Garibaldi . . [illegible]
Bagini Vinc., rag., sotto-capo ferrov., 24 Principe Tommaso . . . . . . [illegible]
Bagliani Pietro, parrucch., 20*bis* v. S. Ter[illegible]
Bagliani sor. 326 v. Circonvallazione [illegible]
Baglio Gaetano, avv., segr. R. Univ. 6 v. [illegible]
Baglione sor. e frat. fu Paolo 3 p. Emanuele Filiberto . . . . [illegible]
Baglione Antonio 74 v. Monginevro [illegible]
Baglione Carlo, prod. vini, 45 c. Oporto, *dep.* 140 v. Nizza . . . . [illegible]
Baglione Edoardo, inserv. Ist. Archeol., 48 v. [illegible]
Baglione Gius., disegn., 38 v. Roma. . . [illegible]
Baglione Gius. fu Franc. 986 strada S[illegible] pinigi . . . . [illegible]
Baglione Luigi, industr. (Crevacuore) . . [illegible]
Baglione Matilde, modista, 5 v. Plana. . . [illegible]
Baglione Umberto, medico-chirurgo, 24 v. Genova e 20 v. Bertola. . 689,744-54[illegible]
Baglione e C., rappr., 54 v. Mad. Cristina . [illegible]
Baglioni Andrea di Leop. 44 str. Cavoretto-Moncalieri . . . . [illegible]
Baglioni S. L., fabbr. liquori, 74 c. S. Maurizio [illegible]
Bagna Carlo, commerc. tess., *ab.* 25 c. Vinzag[illegible]
Bagna, Borgialli e C., gross. tess. 16-84 49 via Amedeo Avogadro . . . . [illegible]
Bagnasacco Gius^a., agiata, 49 v. Amedeo Avog[illegible]
Bagnasacco Lor., 164 c. Reg. Margherita
Bagnasacco Luigi, macell. e neg. vino, acc. 25 v. Monginevro e 5 v. S. Paolo . [illegible]
Bagnaschino Gius., colonn. a riposo 14 via dei Mille.
Bagnasco (Vedi Coardi di).
Bagnasco Ant. fu Dom. 6 v. Carena 35[illegible]
Bagnasco Domenico, 29 c. Raffaello . . . [illegible]
Bagnasco Eug., sotto capo uff. ferr., 29 c. Raffael[illegible]
Bagnasco Maddal., vettur., 487 str. Casale . [illegible]
Bagnasco Paolo, ristor., 477 str. Vercelli . . [illegible]
Bagni:
dell'Annunziata 43-82 54 v. Po. . . . [illegible]
Borgo Nuovo, 29 v. Accad. Albertina . . [illegible]
Cavour, 22 via Lagrange . . . . . . [illegible]
di Diana, 34 c. Massimo d'Azeglio . .428 [illegible]
della Zecca, 39 v. Zecca . . . . [illegible]
popolari a doccia, ang. v. Quattro Marzo e Conte Verde, p. Donatello, c. Firenze presso il Ponte Mosca e Borgo S. Donato (ang. v. Saccarelli e Carena), c. Reg. Margherita ang. v. Vanchiglia e v. S. Secondo ang. v. Legnano . . . . [illegible]
della Provvidenza 32 5-7 v. Venti Sett. . [illegible]
S. Dalmazzo, 26 v. Garibaldi e 2 p. Savoia . [illegible]
S. Giuseppe, 27 v. Genova . . . . [illegible]
S. Martino, 8 c. S. Martino . . . . . . [illegible]
S. Salvario, 2 ang. v. B. Galliari e Saluzzo [illegible]
S. Simone, 14 *bis* v. Garibaldi . . . . . [illegible]
Bagutti Antonio, 74 v. Assietta.
Bai Anna, ombrell. e panier, 4 v. Saluzzo . [illegible]
Bai Franc., bottaio, 13 v. S. Franc. da Paola . [illegible]
Bai Franc., calzol., 7 *bis* v. Cavour. . . [illegible]
Bai Gio., calzol., 16 v. Lagrange . . . . [illegible]
Baiano Aless., inger. pavim., 3 v. S. Maria. [illegible]
Baiano Ettore, 33 v. Vanchiglia.
Baiardini Paolo, neg. olii, agrumi, 4 v. Alfieri [illegible]
Baiardo Clem., tratt. e birr., 4 c. S. Maurizio. [illegible]
Baiardo Lorenzo, velocip., 16 v. Lagrange . [illegible]
Baietta Luigi, ricev. dazio, barr. d'Orbassano [illegible]
Baietto sor., biancherie, 5 v. Po . . . . . [illegible]
Baietto Aless., 36 v. Circonvallazione . . . [illegible]
Baietto Andrea fabbr. mobili, 59 v. Saluzzo . . . . [illegible]

[illegible] Attilio, cass. Cassa Risp., 54 v. Sacchi *pag* 996
[illegible] Carolina, agiata, 5 v. Gioberti.
[illegible] Dom., neg. legna e frutta, 43 c. Oporto 349,545
[illegible] Gaetano, capo mastro, 53 c. Oporto . . 356
[illegible] Giacomo, droghiere, 5 v. Gerdil . . . 368
[illegible] Maria, cartol., 35 v. Crist. Colombo . . 3[illegible]0
[illegible] Dom., impieg. ferrov., 24 v. Gioberti.
[illegible]uigi, leg. e cartol., 13 v. Barbaroux e 20 *bis* v. Stampatori 329-30,775
[illegible] pensionato, 12 v. Silvio Pellico.
[illegible] Caterina 45 v. Princ. Amedeo . . 419
[illegible] Gio., modelli e stampi, 47 v. Baretti. 337.444
[illegible] Baglione M., corrieri 24-48 19 v. Mercanti e 24 v. S. Tomm. 445-47-48-49-53
[illegible] Roberto fu Carlo 420 str. prov. Lanzo 78
[illegible] Riva dott. Anton., chir.-dent., 4 via Carrozzai 695,905-19
[illegible]tti Carlo, naturalista, p. Corpus Domini, *abit.* 9 v. Ponte Trombetta 320
[illegible]tti Cat., frutta e verd., 26 v. S. Donato . .545
[illegible]tti Pietro di Gius. 253 str. Cartman (fr. Sassi) 39
[illegible]chi sor., stiratr., 38 v. Accad. Albertina . 294
[illegible] Edoardo, ten. med., 6 v. Principi d'Acaia.
[illegible]e Anna, riv. giorn., 25 p. Castello 322
[illegible]ti Gio., ing. 39-25 26 v. Ospedale 814-31-86-95
[illegible] Michele e figli, segheria, 45 v. Valeggio . 345
[illegible] Benso Maria, fabbr. sedie, 45 v. Valeggio . 340
[illegible] Pasquale, dott., farm., 44 v. Consolata . .924
[illegible] Vittorio, tabacc., 44 v. Tarino 646
[illegible]orelle, agiate, 17 v. Pietro Micca.
[illegible]Angelo e Allegranza Anna coniugi 45 v. Airasca 40
[illegible]reste, medico-chir. 37-40 4 c. Valentino 704,905-79
[illegible]di Daniele, prof., medico-chirurgo, 24 via S. Francesco da Paola . . . 680,805-12,905
[illegible]di Pietro, prof., medico, dirett. clinica oculistica R. Università di Genova . . [illegible]86
[illegible]lo Carlo, piume e fiori artif., 44 v. Roma. 320
[illegible] Pietro, passamant., 38*bis* v. Venti Sett. 297.340
[illegible]o Gio., geom., 88 v. Mad. Cristina . 84
[illegible] Rocco, merc. sarto, 2 v. S. Franc. Paola e 14 v. Po 280-83
[illegible] Scaglia Margh., levatr., 39 v. Cibrario 924
[illegible] frat. e sor. fu Carlo 5 v. Cottolengo 53
[illegible] Rosa fu Pietro 5 v. Cottolengo. . 53
[illegible]tti Tancr., impieg., 20 via Bogino 629
[illegible] Teresa (Ditta), birr., ang. v. Carlo Botta e c. Principe Eugenio 488
[illegible] Amedeo, stagnaio, 400 c. Reg. Margherita 422
[illegible] Carlo Gio. di Domen. 407 v. Mad. Cristina 85
[illegible] Carlo, stagnaio, 23 v. Moncalieri . . . 422
[illegible] Fil., magnano, 5 v. Banna (barr. Nizza) .535
[illegible] Gio. Dom., calderaio, 2 v. Berthollet . 422
[illegible] Gius. magnano, 6 v. priv. Reano (borg. S. Paolo) 423.535
[illegible]-Ranin Biagio neg. vino, 75 via Monginevro 94.423.545
[illegible]-Ranin Gio. 40 v. priv. Reano (borgata S. Paolo) 423
[illegible]ro Angela ved., tabacc., 2 v. S. Rocco (Cavoretto) 646
[illegible]no Bovero Emilia, maestra mun., 4 v. Milano 838
[illegible] Fulvio, telegr., 4 v. Saluzzo 972
[illegible]ernardo, pension., 27 v. S. Anselmo.
[illegible]iulio, impieg., 46 v. Ponte Mosca.
[illegible]osa, maglierie e tel., 7 p. S. Martino . 294
[illegible]tt., dott., astronomo, pal. Madama 757.812
[illegible]itt., rappres. vini, Dock, 6° scompart. . 444

Balbiano frat. e sor. fu Gio. 542 Basse di Dora. . . . . *pag.* 24
Balbiano Luigi, prof., 22 v. Po. . . .813-45
Balbiano di Colcavagno frat. e sor. fu Gottifredo 42 v. Cavour 45,68
Balbiano di Colcavagno march. Elisab., nata Quai 42 via Cavour . . 45,68,566
Balbiano di Colcavagno march. Eugenio prod. vini 42 v. Cavour 45,454-90,566
Balbino Vitt., avv., Consigl. Corte d'Appello, 44 v. Amedeo Avogadro . .68,663.723
Balbis Arturo, impieg. Int. Fin., 43 v. Lagrange . 640
Balbis Feliciano, disegn. catast., 9 v. Caselle. .632 735-58
Balbis Giacinto, 40 v. Ormea . 453-60
Balbis Gius., impieg., 25 c. Oporto.
Balbis Manfredo, geom., ricev. daz., 89 v. Madama Cristina. 642
Balbis di Sambuy cont. Maria, 54 c. Siccardi 554-66,729
Balbis di Sambuy nob. Alfonso, San Mauro Torinese 566
Balbis di Sambuy nobile Maria nata Gianotti, dama d'onore, San Mauro Torin. . 554-53 66
Balbis di Sambuy nob. Marianna, 54 c. Siccardi. 566.729-52
Balbo coniugi 44 str. Maddalene. . . . 84
Balbo Annunz., maestra pianof., 44 v. Po . . .866
Balbo Domen., vinaio, borgo Crocetta 492
Balbo Enr. fu Prospero, 9 v. Ospedale 454.744
Balbo Eugen., merc. e chinc., 36 v. Saluzzo .299
Balbo F., latteria (Gerbido) 533
Balbo Filippo, maestro canto, 44 v. Po . . .868
Balbo Franc., 59 v. Garibaldi 945
Balbo Gio., costrutt. ferram., 47 c. Dante . . .420
Balbo Giorgio, fabbr. mobili e falegn., 33 via Balbo 537-46
Balbo conte Luigi, 8 v. Bogino 948
Balbo Maria, sarta, 6 v. Belvedere 270
Balbo Martino, viaggiat., 2 v. Magenta.
Balbo Massimino, macell., 44 v. Berthollet . .522
Balbo Virginio, macell., 42 v. Montebello . .522
Balbo-Bertone nob. Alfonso, 20 v. Princ. Tomm. 566
Balbo-Bertone nob. Cristina in Avogadro di Casanova, 5 c. Vitt. Em. II. 566
Balbo-Bertone conte Eman. march. di Breme 4 v. Stampatori 566
Balbo-Bertone conte Raimondo 11-96 4 v. Stampatori . . . 49,68,433-50 453-60,566,794
Balbo-Bertone di Sambuy nob. Barbara, 33 via Garibaldi. 566
Balbo-Bertone di Sambuy contessa ved. Bona, n. De Ganay 29 v. Magenta 447,566.703 719-28
Balbo-Bertone di Sambuy nob. Edoardo, prof., 78 v. Madama Cristina . . . 566.945
Balbo-Bertone di Sambuy conte Ernesto (eredi) 15-14 29 v. Magenta . 85,455
Balbo-Bertone di Sambuy nob. Feder., V. Ammiraglio, 26 v. Accademia Albertina . 555-66
Balbo-Bertone di Sambuy nob. Ferdin. 34 c. Vitt. Em. II 452
Balbo-Bertone di Sambuy nob. Giacomina, di Ernesto in Calisto Gay dei conti di Quarto march. di Lesegno e Roasio 2 c. Re Umberto 72.566
Balbo-Bertone di Sambuy nob. Laura in Galli della Loggia, 27 c. Duca di Genova . .566
Balbo Bertone di Sambuy cav. Marcantonio 24 v. Valperga Caluso . . 456,1056
Balbo-Bertone di Sambuy contessa Maria nata Chabrol-Tournoëlle, 4 v. Stampatori .566

Balbo di Vinadio frat. e sor., 9 v. Ospedale *pag.* 567
Balbo di Vinadio nob. Amalia nata Borsarelli di Rifreddo (Venaria). 46,566
Balbo di Vinadio conte Cesare, *, consigl. com., 8 v. Bogino . 28,449,563-66,632,744
Balbo di Vinadio nobile Enrico, 9 v. Ospedale 567,705-35,1043
Balbo di Vinadio nob. Felicita, suora di Maria Ausiliatrice 567
Balbo di Vinadio nob. Ferdinando e Felicita 7 v. Lagrange 567
Balbo di Vinadio nob. Gabriella ed Enrico, 8 v. Bogino. 566
Balbo di Vinadio nob. Gius. (Venaria) 566
Balbo di Vinadio nob. Guendalina nata dei conti Asquini, 8 v. Bogino 566
Balbo di Vinadio nob. Leonzio, gentiluomo di Corte, 7 v. Lagrange 553-67
Balbo di Vinadio nob. Maria nata De Rege di Donato, 9 v. Ospedale 567
Balbo di Vinadio cont. Maria Cecilia nata Solaro del Borgo, 8 v. Bogino . . . 566,962
Balbo di Vinadio contessa Maria Teresa nata Billiani di Cantoira 8 v. Bogino 28,566
Balbo di Vinadio conte Prospero, avv. 12-13 *studio* 2 v. Orfane, *abit.* 8 v. Bogino . 566 777-82, 869
Balbo di Vinadio nob. Teresa in Mella-Arborio, 45 v. Alfieri. 567
Balbo di Vinadio nob. Vittoria nata Calori di Vignale, ved., 28 c. Re Umberto . 567,740
Balbo-Mosetto Gio. Domen. fu Gio.Dom. 422 strada R. Parco 425
Baldella Franc. 494 str. Nizza 402
Baldellino Andrea, tratt., 4 v. Cibrario 482
Baldi frat. e sor. di Paolo 7 v. Fossata (barr. Milano) 64
Baldi Achille, organi per chiesa, 25 c. Valentino 344
Baldi Carlo commest., 7 v. Fossata (barr. Milano) 64,73,528
Baldi Cesare, avv. giud. Trib. Civ., 47 c. Oporto 664
Baldi G., *birr. e bottigl. Ramassotto*, 83 c. Principe Oddone e 461 c. Regina Margh. 488-93
Baldi Giacomo, usciere, pal. Carignano . . . 786
Baldi Guido, viaggiat., 4 v. Colli.
Baldi Pietro, sarto, 44 v. Pastrengo 280
Baldi-Garassino Ernesta, levatr., 9 v. Buniva ang. v. Artisti 924
Baldini Aless., banco lotto, 7 c. Ponte Mosca 647
Baldini Gius., calzol., 28 v. Baretti. 376
Baldini Norma, ricam., 44 c. Ponte Mosca . . 298
Baldioli Adolfo, proc., 46 p. Statuto e 40 via Arsenale 623,728,878,965
Baldioli Emilio, notaio, 40 v. Arsenale. 884,1020
Baldioli Umberto, parrucch., 18 v. Vanchiglia . 424
Baldioli-Chiorando Vinc., avv.-proc., 9 v. Corte d'Appello 798,800-69-78,946
Baldissero (*vedi* Filippi di).
Baldo Donato, parrucch., 23 v. S. Tommaso . . 424
Baldo E., cappellaio, 41 v. S. Secondo . . . 278
Baldo-Delos Margh., levatr., 4*bis* v. S. Donato. 924
Baldone frat. fu Mich. 392 str. Moncalieri. 93
Baldovino Luigi, sarto, 44 v. S. Massimo . . 280
Baldracco madre e figli 10-95 14 via Giulio 72
Baldracco Alb. fu Gio. 29 *bis* v. Burdin . 33
Baldracco Enr. 10-95 ing., 14 v. Giulio . 65 69,708
Baldracco Giacinto, dott. chim., 15 via Schina 65,69,853-95-98,1056
Baldracco G. A. e Nipote 3-21 rappres., 29 *bis* v. Burdin 355-64-65
Baldracco Gius.a in Lanza 14 v. Cernai
Baldracco Luigi 3-18 24 v. Genova .
Balducci Luigi, orolog., 27 c. Ponte Mosca .
Balducci Maria, lavori in capelli, 7 c. Raffaell
Balduino, corriere, 1 e 3 v. S. Teresa. . .
Balduino coniugi, drogh., 77 v. Mad. Crist
Balduino Cesare, (Genova) . . . . . .
Balduino E., zincogr., 456 c. Reg. Margher
Balduino Enrico fu Alessandro e Lidia fu menico 3 v. Colli . . . . . .
Balduino Eug., cassiere, 44 v. S. Massimo
Balduino Gius. (Genova) . . . . . .
Balduino Lidia ved. dottor Comba 3 v
Balduino Luigi, neg. bianch., 32 v. Lagrange
Balduino Maria, 42 v. Artisti . . . . . .
Balduino Michelangelo, corriere, 49 v. Mer
Balduzzi Giorgio, industriale, 40 v. Vanchi
Balduzzi Oreste, ing. (Ferrara) . . . . .
Balegno Eugenia, prof.a, 20 v. Valsalice . 82
Balegno Irene, prof.a, 20 v. Valsalice.
Balesio Vitale, agiato, 25 v. Po.
Balestra Clotilde 22 v. S. Chiara. . . .
Balestra Fiorentino, velluti e sete, 6 v. Lagrange e 5 p. S. Carlo, *ufficio rappr.*, 87 c. Vinzaglio . . . .
Balestra Giulia in Michetti 14 v. Monfer
Balestra Luigi, contabile, 4 v. Passalacqua
Balestrazzi Gius., telegr., 59 v. Saluzzo . . 72
Balestreri Gius., *, tenente-colonn. nella riserva, 45 v. Valeggio.
Balestrero Matteo, impieg.-post., 83 c. Francia
Balla Anna, sarta, 38 v. Montebello . . .
Balla Gius., pension., 3 c. Palestro.
Balla Gius., sacerdote, 8 v. Consolata.
Balla Gio., sotto-capo ferr., 45 v. Goito . . 980
Ballada Filippo Natale, geom., 8 v. Venti Sett. 895
Ballada Franc., 17 v. Reggio.
Ballada Gius. fu Mich. 8 v. Venti Sett.
Ballada e C. 5-55 fonderia, 8 c. Verona 162,
Balladore-Pallieri conte Diodato, avv. (Canelli)
Balladore-Pallieri nob. Giorgio ed Olga (Canelli)
Balladore-Pallieri nob. Lor., med.-chir. 2 v. Esposizione e 22-24 v. Sacchi .
Balladore-Pallieri cont. Lydia nata Vercellone (Canelli) . . . .
Balladore-Pallieri nob. Olimpia in Germano Moretta (Saluzzo) . . . .
Balladore-Pallieri contessa Rosalia nata Pallieri Moretta (Saluzzo) . . . .
Ballaira (*vedi* Martini).
Ballaira Maddal., mode, 8 v. Pietro Micca
Ballardo famiglia 18 *bis* c. Cairoli.
Ballari sorelle, merc.-chinc., 43 v. S. Donato
Ballari Franc., impieg. R. Econ., 49 v. Mazzini .
Ballari Giac. meccan., 240 c. Reg. Margh.
Ballari Ida, ricam., 49 v. Mazzini . . .
Ballari-Locatelli Erminia, maestra mun., 49 v. Mazzini . . . .
Ballarini Eug., maestro mus., 4 v. Tarino
Ballarini Umb., 2 p. Vitt. Eman. I . . . .
Ballarino Achille, avvocato, 2 v. Assarotti . 869
Ballarino Dom., impieg., 47 c. Re Umberto.
Ballarino Franc. 8 e 40 v. priv. Caragno (borg. S. Paolo) . . . .
Ballarino Renzo, impieg., 11 c. Re Umberto . 884
Ballario Att., incastr. pietre prez., 20 v. Pr. Amedeo
Ballario Caterina, pettinat., 43 v. S. Donato .
Ballario Emilio avv., 39 v. Superga . 84 406-
Ballario Ferdin. dott. chim., 40 v. Sacchi

Fiorenzo fu Luigi dott., 45 via Buniva . . . . *pag* 32,141
Gio., vettur., 4 v. Bava. 465
Giorgio (eredi) 12 v. Galvani. . . 68
Giulio e Maddalena fu Luigi 45 v. Buniva 32
Gius. fu Maur. prof., 432 str. Lanzo 78
Gugl., falegname, 22 v. dei Fiori . . 346
Matilde, prof.a, 35 v. Superga 850
e Collo, cartol., 123 v. Mad. Cristina . 330
ing., 12 v. Botero.
Claudina ved. Gilli e figli 40 via Lombardore. 81,126
Margherita in Botta 870-72 str. Grugliasco-Moncalieri 70,75
Riccardo, falegname, 37 c. Francia . 346
Del Conte Stef., aggiunto di Cancelleria, 20 v. Roma 664
Esuperanzo, *, avv., segr. capo R. Economato, 23 v. della Rocca . . . 637
Franc., dott., 4 v. Accad. Scienze. 785
-Velio Carlo 12-60 avv. not., 4 corso Palestro e a Ceres 885
-Velio Gius., 12-60 avv., 4 c. Palestro 408,805-69
coniugi 31 c. Vinzaglio 44
Carlo 5-54 neg. burro, barr. Lanzo 409
Giacomo, neg. burro, p. Em. Filiberto, tetto a levante int. 27 503
Lorenzo, fornaio, 31 corso Vinzaglio.
45 c. Reg. Margh. e 34 c. Re Umberto 519,771
Maria ved. Demestri 7 v. Chiomonte (borg. S. Paolo) 47
P., 20 c. Vercelli.
Clara, neg. frutta e verd., 56 via Magenta 545
Franc., neg. vino, 86 c. Palermo. . . 545
Stef., maniscalco, 85 v. Nizza . . . 450
vera F. 3-37 (Ditta), neg. turacc., 11 via Alfieri 365
Alb., sald. ossi-acetileniche, 24 v. Buniva 390-94
Lorenzo, lattoniere, rimp. all' 8 piazza Emanuele Filiberto 402
Guido, avv.-proc., *ufficio* 4 v. Consolata, *abit.* 38 c. Re Umberto 783,869-78,936-37-43-66
Alberto, ing., 35 v. Magenta e *Società Itala* (oltre barr. Orbassano) 854-86
Aless., dott., 35 v. Magenta. 31,85,905
Marcella, ricamatr., 26 v. Po . . . 298
Ern., tratt., 45 v. Venti Sett. 481
Gio. Batt., impieg., 16 c. Ponte Mosca.
Mario imp., 16 c. Ponte Mosca 54,769,954
Guglielmi, rappres., 11 v. Finanze . 441
Angiolina, agiata, 456 c. Reg. Margh.
coniugi 354 str. Nizza 104
frat. fu Enrico e loro madre 2 via Dalone (barr. Milano) 85
frat. fu Vitt. e loro madre 54 str. Ronchi (Cavoretto) 429
ved. e figli, floricolt., 76 v. Nizza e rimpetto all'1 349
Vit. fu Gius., 49 str. ai Ronchi . 429
Carola ved. Farinelli, 6 via Arsenale.
Francesca ved. Gariglio e figli, officina ferro 38 v. Saluzzo . . 88,432,420
poll., selvagg. e agnelli, 32 v. Saluzzo 544-25
sa in Razzetti 24 v. Sacchi. . . . 84
ovey, floricolt., 20 via Ormea 349
gost., dirett. period. (parr. S. Tommaso) 934
nnetta, drogh., 2 v. Genova 368
rlo, calz., 38 v. S. Franc. da Paola. . 376
Balma Giuseppe fu Ang. 56 v. S. Rocco (Cavoretto) . . . . *pag.* 439
Balma Margh. ved., vinaia, 45 v. Rosine . . . 492
Balma Maria ved. Bosco e figli di fu Franc. 40 str. Villaretto 164
Balma-Napione Amalia, maestra mun., 42 via Cavour 839
Balme (*vedi* Arnaldi di).
Balocca Alfonso, ragioniere, 49 v. S. Quintino.
Balocca Domen., medico chir., 14 via Orto Botanico 406, 618, 905
Balocca Gio. geom., cassiere Cassa Risp., 38 c. Re Umberto 469,996
Balocco Andrea, procur., 43 v. Nizza 878
Balocco Ant., calderaio, 7 v. S. Simone. . 422
Balocco Elisabetta, modista, 14 v. Po 276
Balocco Eusebio, bottaio, rimp. 7 p. Em. Filiberto 345
Balocco Paolo, latton. e gaz., 14 e 16 c. Ponte Mosca 402
Balocco Pietro, inserv., 9 p. S. Giulia 845
Balocco Pietro, vinaio, 6 c. Valentino . . . 492
Balocco Vitt., impieg. 7 *bis* v. S. Secondo . . 650
Baloire frat. fu Gius. fabbri-ferrai, 39 via Le Chiuse 79,420
Balonatto Ida, stiratr., 26 v. Massena 294
Balossi Natale, 26 v. Silvio Pellico 670
Balp famiglia, v. Alpi (corso Francia).
Balp Stefano, dott. (Bergamo). . . . 802-06
Balsamo Bartol., ombrell., 29 v. Po 303
Balsamo Clem., avv., 5 v. Andrea Provana . . 870
Balsamo Massimino, imp. ferr., 11 v. Marco Polo.
Balsamo-Crivelli march. Carlo, prof. avv., 24 v. Valeggio. 599
Balsamo-Crivelli nob. Cesare, 24 v. Valeggio . 599
Balsamo-Crivelli march. Gust., cons. comun., prof., 24 v. Valeggio 599,604,844-48-49-62-63,940
Balser, consigl. Società Anon. Tramways di Torino (Bruxelles) 1005
Balzaretti Gio., ing., 36 v. Cernaia 886
Balzaretti Vitt., ing. (Milano) 1040
Balzari sorelle, sarte, 20 via Ospedale . . . 270
Balzari Ettore, impieg. ferrov., 7 v. S. Donato.
Balzario Ant. sacerd., 324 str. Casale . . 44
Balzarotti Federico Ettore (Milano) 997
Balzet Emma fu Albino in Beltramo 97 via Venti Settembre 38
Balzola (*vedi* Fassati).
Balzola fratelli, scalpellini, 24 v. Reggio . . . 352
Balzola Camillo tratt., 24 v. Reggio . 423,479
Balzola Giov., 24 v. Reggio. 1054
Balzola Luigi, coltell., 45 c. Vitt. Eman. II. . . 444
Bambury Giorgio, impieg., 40 c. S. Martino . . 820
Bambury-Astolfi Guglielma, maestra municip., 40 c. S. Martino 838
Banali Angela, maestra mun., 48 p. Castello. . 838
Banaudi Angiolina in Borghesio 19 v. Alfieri. 423
Banaudi Gio. di Carlo, ing. 4-26 19 v. Alfieri.
Banaudi Gio. di Franc. ing., 7 p. Solferino . 886
Banaudi Gio. fu Carlo, ing. 32-66 19 via Alfieri 33, 88, 455, 1046
Banaudi Borghesio Andrea, 19 v. Alfieri.
Banca Comm. Italiana 10-08 9 v. Santa Teresa, 10-33 *Dir.*, 41-30 uff. portaf. estero, 20-66 borsa, 4-55 (*abit.* Dirett.) 45 443-43,684,746,989
Banca Cooperativa degli impiegati 1-65 7 via Giannone 998
Banca Cooperativa Piccolo Credito 32-71 42 v. Pietro Micca 998
Banca Cooperativa Torinese 13-06 45 via Arsenale 999

Banca d'Italia 9-07 8 via dell'Arsenale; 11-08 Amministr. beni immobili Cassa princ. . *pag.* 15,18,118-41-44-52,986
Banca di Torino 5-10 22 p. Solferino. . . .999
Banca L'Unione 10-52 76 v. Venti Settembre. 998
Bancaria Italiana (Soc. An.) 6-33 44 via S. Teresa 997
Banche-Torinetto Michele fu Pietro falegn., 44 v. Alessandria 44,346
Banchero Domen., disegn., 32 v Roma. . . .902
Banchetti Angelo, agiato, 18 v. Mercanti.
Banchetti Enrico, 60 v. Gioberti 1042-43
Banchi Annib., tipogr., 27 v. Saluzzo . .774
Banchi Rosa, paste alim., ang. v. S. Ottavio e Artisti 548
Banchieri Edoardo fu G. B. 218 str. Casale 41
Banchiero Guido, 15 v. Duch. Iolanda 670
Banchio Gio., prof., teol. 85 v. Venti Sett. . .673-75
Bancia Ambrogio, ten. col., 11 v. Vanchiglia 949
Banco Maria, drogh., 19 v. della Rocca . . .368
Banco di Napoli 4-76 8 v. Cavour. 988
Banco di Napoli (*Magazzino sete*), 8 v. Cavour . 988
Banco di Roma 11-40 20 v. S. Teresa . . .998
Banderali Umb., 40 v. Balbo. 999
Bandini Ferdin., 78 v. Mad. Cristina
Bandirola Franc., impieg. post., 1 v. Arcivescovado 972
Banfi, *chiosco réclame*, rimp. al 18 p. Castello e 33 v. S. Massimo 366
Banfi Giovannina ved. banco lotto, 2 v. Basilica. 647
Banfi Enrich. in Macchia 180 str. Mongreno 95
Banino frat. e sor. fu Stef. 118 str. Nizza . 404
Banino-Rubino Caterina, levat., 41 c Princ. Oddone 924
Banzatti Aleardo, ing., ispett. princ. ferr., 53 corso Siccardi 981
Banzatti Ferruccio, ing., 53 c. Siccardi (ufficio 4 v. Milano) 822-34-86
Banzatti Vitt. 19-99 avv., pubblic., 53 corso Siccardi 928
Banzatti e Villa, studio ingegn. 14-28 4 via Milano 429-30-34
Baptist Missionary Society Corporation 53 v. Bertola 25, 410
Bars:
Ama, 4 v. Accad. delle Scienze 486
Eden (Bariolo frat.) 10 v. Princ. Tommaso . .486
La Vittoria (Reineri C.), 20 v. Garibaldi . .486
Ligure (Società Anon.), 42 v. Lagrange e 9 p. Carlo Felice 486
Lombardo (Fatti Gius.) 5 v. S. Tommaso. 486-92
Pelota (Rizzo Ant. ved.) 64 v. Mad. Cristina . 492
Torin (Testa Luigi), rimp. al 4 v. Roma . .486
Vittoria (Bigliani L. Michele) acc. al 19 v. Bern. Galliari 486
Bar Nicola, fabbr. camicie, p. Em. Filib., al 5 a. 3. 293
Barabaschi Paolo, dott.-assist. Istit. Parassit., 52 v. Nizza 812
Barabino Ant., rappr., 6 v. Fabro 442
Barabino Beatrice ved. Mandelli 12 v. Barolo 20
Barabino Diligenza fu Dom. 12 v. Barolo 137-58
Barabino Maria fu Dom. 12 v. Barolo 20,137-58
Barabino Zaverio (Soc. in accom.) 25-65 mode e novità, 22 piazza Castello . 285-84,967-99
Baracchi C., neg. vino, 2 v. Rosine 490
Baracco Ant. di Agost. 558 str. priv. Verna 462
Baracco Carlo, 8 v. Barge 734-35,1002
Baracco Cesare, mag. alim., 46 v. Princ. Amedeo 504
Baracco Eug., calzol., 18 c. Vinzaglio 376
Baracco Felice (Ditta), affitta cavalli e vetture, 8 via Barge (barr. S. Paolo) . . . 450-62-64
Baracco Gio., vetturale, 42 c. Brescia 462
Baracco Marianna in Ganna 80 v. Aosta . 44
Baragiola G., dep. al Parlamento (Roma) . . .951

Baragiola Pietro, dott., deput. (Como)
Baraldi Elico, capo-tecn., v. Caserta .
Baraldi Massimo, rag., 44 v. Cibrario 894,9
Baraldi-Borgna Virg., levatr., 2 v. Perrone
Barale figli di Pietro 43 v. Borgo Dor
Barale frat., merc.-sarti 31-76 4 v. Pietro M.
Barale sor., pizzic., 4 v. della Rocca . .
Barale Adele in Bogliani 12 c. Opor
Barale Andrea (Ditta) 7-66 neg. ferram. e p cine per mulini, 4 c. Ponte Mosca .
Barale C., labor. pieghett., 43 v. Garibaldi
Barale Clementina e Pietro fu Luigi 149 str. prov. Lanzo . . . . . .
Barale Emanuele, impieg., 54 c. Oporto.
Barale Franc., rag., impieg. mun., 32 v. Cern
Barale Gio. e Carolina fu Leop. 17 v. Ro
Barale Gio. fu Gius. e nipoti fu Lorenzo 18 v. Molinette. . . . .
Barale Giulia, mag. alim., 2 v. Sassari
Barale Giulio, commest., 61 v. Vibò (borgo V
Barale Gius., ing., imp. mun., 57 c. Siccardi
Barale Luigi, latteria, 35 v. S. Quintino . .
Barale Michele fu Pietro 18 v. Moline
Barale Mich., falegn., 58 c. Galileo Galilei barr. di Nizza . . . .
Barale Michele Dom., dott.-notaio (Piobesi) .
Barale Pier Cand., 4 c Ponte Mosca, *abit.* 25 cor Firenze 623,738 965-99,1
Barale Pietro neg. frutta, 43 v. Borg Dora . . . .
Barale Pietro sacerd., 39 str. Val Salice .
Barale Teresa ved. Giacomasso 149 strad prov. Lanzo . . . .
Barale Teresa ved. Pasteris 124 strad provinciale Lanzo . . . .
Barale-Osasco Maria, prof.ª, 57 c Siccardi . .
Baralis Antonietta ved. Buzzani 26 v. Pastre
Baralis Carlo, orolog., 66 barr. di Milano . .
Baralis Celestina ved., 4 v. Donati.
Baralis Fel., impieg. postale, 25 v. Germanas (barr. S. Paolo) . . . .
Baralis Gius., neg. mobili, *Al Palatino*, 4 p Em. Filiberto . . . .
Baralis Giuseppe e Paolina e madre Bonell Maria 40 c. Valentino . . . .
Baralis Maria ved. Ferreglio e figli 53 vi S. Donato . . . .
Baralis Maria, maestra mun., 4 v. Vital. Do
Baranchetti Rosa (Ditta), velocip., 62 v. S. Don
Barani Gius., ✱, capit., 3 c. Palestro
Baratelli Eug., prof., 13 v. Garibaldi 431,849-5
Baratelli Virg., affittacamere, 7 v. Barolo . .
Baratelli-Serra Amalia, maes. mun., 13 v. Garib
Baratono Federico, geom., aiut. ing. prov. (Ivr
Baratta Alberto, rag., impieg. mun., 6 v. Chi
Baratta Carlo Maria, sacerd., rett. chiesa Sa Giovanni Evangel., 4 v. Mad. Cristin
Baratta Cesare, dott., 10 c. Vinzaglio.
Baratta Emilia fu Ben. 314 str. Pellerin
Baratta Gius., impieg. mun., 111 c. Vitt. Em.
Barattero Monica, edic. giorn., v. Nizza ango v. Baretti . . . .
Baratti Gaetano, 30 v. Orto Botanic
Baratti Gius. Vitt. 54 v. Mad. Cristina. .
Baratti Saturnino 24 v. Valperga Calus
Baratti Vitt. 54 v. Mad. Cristina . .
Baratti e Milano 22-19 (Società Anon confett. e liquor., galleria Subalpina 48
Barattieri di S. Pietro cont. Adele ved. Brond di Brondello e figlio 1-62 29 cor Duca di Genova . . . .

ri di S. Pietro cont. Adele nata Voli. 28 c. Re Umberto . . . . *pag.* 599
ri di S. Pietro conte Warmondo fu Vittorio 37-43 28 c. Re Umb. 422,599
lio Alfredo, 42 v. Arsenale 955
le A., scultore in legno, 27 c. Valentino 335
le Andrea, tipogr., *abit.* 44 v. Cibrario.
le Angelo, scult. legno, 2 v. Burdin . .335
le Carlo Em., med.-chir., 4 *bis* v. Ospedale 905
e Edoardo ing., rappres. 14-06 20 v. Cavour, *ab.* 42 v. Asti 17,394-96,454
le Franc. fu Gius. sac., 15 v. Arsenale 15
le G., fornaio, 13 v. S. Donato . . .519
le Gius. 4 c. Princ Eugenio 49,119-24
le L. (Ditta), neg. bianch., 12 v. Zecca 292-93
le Maddal. in Boggio 9 e 11 via Montiglio (Ponte Trombetta) 98
le Vitt. fu Mich., 18 v. Vassalli Landi 459
lle cugini e Falconieri 9-72 tipogr., 53 v. Garibaldi e 44 v. Cittadella. . .323
li Carlo, 2° regg. Genio (Casale) . . .947
etti Gio. Ant., succ. Lanza, farm., 4 *est* c. Vitt. Eman. II oltre Po .740,920,1055
oni Pietro, 29 c. Ponte Mosca. 770
. B., ing. Genio mil., 37 v. Venti Sett.. .654
Pietro, vinaio, 3 v. Venti Settembre . .492
lia Cesare, fotogr., 22 v. Roma 326
o Carlo, med.-chir., 25 v. della Rocca 680,905
o Carolina fu Ant. 16 str. Val S. Martino 457
o Eugenio, ing., 25 v. della Rocca 886,984
o Felice, impieg., 4 v. Brindisi. . .649
o Lor., commest., 488 str. Moncalieri . .5?0
i Gaet., impieg., 24 *bis* v. Carlo Alberto.
a Ant., impiegato, 60 v. S. Chiara . .649
n contessa Teresa, 8 v. Napione . . .599
n nob. Maria ed Eugenia, 8 v. Napione, 599
Gaetano, geom., 26 v. Napione 633
oux padre e figlio 7-42 banca, *abitaz.* 7-60 4 v. Ospedale e 4-52 *Villa* . 265
oux conte Adolfo avv., cons. prov., 35 v. Rocca e Carmagnola . 56,427,567,628-30
oux cont. Amalia n. Sciolla, ispettr. scol. 17 v. Carlo Alb. 567,740-44-24-29-32,838,956
oux cont. Elodia fu Luigi 35 via della Rocca 56,427,567
oux Emilio banch. 7-60 4 via Ospedale 404-06-18-60-67 452-53,986,1006-19-21
oux Emma fu Gugl. 124 c. Regina Margherita 424
oux Giacomo avv. 7-60 4 v. Ospedale 404-06-18-67 452-53
oux nob. Maria, 6 v. della Rocca . . .567
oux Paolo, latton.-gas 1 v. S. Giobbe . .402
o G. B., forme per calzolai, 22 v. S. Chiara, *abit.* 5 v. S. Domenico 342
frat., macellai, 18 v Barbaroux . . .522
F., decor. appart., 25 v. S. Massimo .313
Lor. fu Stef. 53 v. Leynì (borg. Monte Rosa) 81
a di Gravellona conte Francesco, v. S. Tommaso 957,1009
a di Gravellona nob. Gius.-Cesare 4-76 65 v. S. Giulia . 15,18,32,119 -37-41,722-42-94-97-98,846-48-54,942-43-61
Luigi 7 e 51 v. Polonghera (borg. Crocetta) 446
elli 454 str. priv. Fontane (fraz. Mirafiori) 63

Barbera, sartoria, 64 v. Santa Chiara . . *pag.* 280
Barbera coniugi, ristor., 2 v. S. Paolo 542
Barbera A., sart., 42 v. Vittoria (barr. Lanzo) 539
Barbera Agost., geom., 57 e 59 c. Re Umb. 892
Barbera Bernardo, sarto, 44 v. Po. 280
Barbera Carlo, agiato, 49 v. Amedeo Avogadro.
Barbera Carlo, not., imp. mun., 15 p. Castello. 607,788
Barbera Caterina in Ferrero 922 str. priv. Drosso (fraz. Mirafiori) 57
Barbera Caterina e Teresa di Felice 6 via Franco Bonelli 66,72
Barbera Enrico 63 c. Re Umb. 73-86-88,144-22
Barbera Eugenia, drogh. merc. 215 c. Reg. Margh. 299368
Barbera Ferdinando 21 v. Govern. 73-86-88,144-22
Barbera (Ditta), tintore, 46 v. S. Franc. da Paola 296
Barbera Gio., parrucch., 2 str. S. Paolo .538,1055
Barbera Gioachino ing., 59 c. Re Umberto 73,86,88,144-22,886,1032
Barbera Gius., mag. alim., 6 v. Carena e 4 via Bonzanigo 504-48
Barbera Marco ing., 63 c. Re Umberto. al 63 *ufficio*. 73,86,144-22,886
Barbera-Nota ved., affittacamere, 33 v. Accademia Albertina 433
Barberi frat. (Ditta) 11-46 neg. formaggi, Dock 1° compart. 543
Barberi Arduino, alunno post., 32 v. Mazzini. .974
Barberi Attilio 31-69 industr., 50 via Montevecchio, 25-12 *villa* 97 str. Cavoretto Moncalieri 44,449
Barberi Aurelio (eredi) e Romolo fu Gio. 20 v. Principe Amedeo 449
Barberi Ercole avv. proc., 83 v. Saluzzo. 449,870
Barberi Erc., colori e vernici 40-10 3 v. Varaita 371
Barberi Gius., salsam., 50 v. Po 544
Barberi Gius. fu Luigi 244 str. ai Ronchi 429
Barberi Guido, 48 v. Venti Settembre . . . 1019
Barberi Luigi, neg. formaggi al Dock 26-05 *abit.* 5 c. Vittorio Eman 29-88 *villa* 449,461 543,846
Barberi-Bravetta Irma, ispettr. Istit. Bacologico 43 c. Firenze 714
Barberina ved. Baglione fu Giacomo 3 p. Eman. Filiberto. 59
Barberini sorelle, sarte, 58 v. Venti Settembre . 270
Barberis, agiato, 9 v. Garibaldi.
Barberis, impr. costr., 46 v. Sebast. Valfrè . . .356
Barberis famiglia, 1 *est* c. Vitt. Em. II.
Barberis, stiratr., 17 v. Carlo Alberto 294
Barberis coniugi materassai, 6 via San Donato 426,384
Barberis sorelle fu Gius. 59 c. Vitt. Em. II. 467
Barberis ved., drogh., 122 c. Reg. Margherita .368
Barberis A., latteria, 2 v. Princ. Amedeo . .504
Barberis Achille, impieg., 47 c. S. Maurizio.
Barberis Agost., coltellin., 12 v. Palazzo di Città. 414
Barberis Agost., neg. legna e carb., 41 v. Carmine 349
Barberis Agost., neg. mobili, 46 *bis* v. Pr. Tommaso.
Barberis Aldo fu Cesare 32 v. Bava. . . . 21
Barberis Aless., ing., 25 via Bogino 18-35 *studio* 13 v. Andrea Doria . 456,623 886, 941, 1024
Barberis Alfredo, farm., 23 v. S. Secondo . .920
Barberis Amalia, drogh. e tabacc., 145 c. Reg. Margherita. 368,646
Barberis Anna, affittacamere, 33 v. Carlo Alberto 433
Barberis Ant., 7 v. Pio Quinto 763
Barberis Ant. fu Domen. 6 v. S. Donato . .434
Barberis Ant. impieg. post., 33 v. Nizza 974
Barberis Ant., studio ing., 14 v. Bogino, *abitaz.* 7 v. Orto Botan. 355,431,886-94-95-98,959,1040

Barberis Bartol., impieg. Genio mil., 27 v. Accademia Albertina . . . . *pag.* 654
Barberis Bettina, maestra ginn., 51 c. Oporto. . 741
Barberis Carlo, avv.-proc., cons. com., 38-54 49 v. Garibaldi 604-23-78,724, 870-78, 1044
Barberis Carlo, chir.-dent., 32 v. Lagrange . 741,949
Barberis Carlo Orazio, farm., 32 v. Vanchiglia 740
Barberis Caterina, drogh., 86 a. Palermo . . . 531
Barberis Cecilia, maestra mun., 8 v. Petrarca . 836
Barberis Celeste, neg. vino, 7 v. Andrea Doria. 490
Barberis Celest., materassaio, 6 v. Giulio . . 384
Barberis Celestino, sarto, 26 v. Mad. Cristina . 280
Barberis Corinna, afittacamere, 7 v. S. Massimo 433
Barberis Costanza Annetta, sarta, 18 v. S. Francesco da Paola 270
Barberis Domenico ed Elisabetta fu Felice ved. Borgogno 19 v. Barbaroux . 120
Barberis Elisab. fu Franc. ved. Pianzola 41 v. Principi d'Acaia 120
Barberis Emilia in Turris 2 v. Roma . . 129
Barberis Enr., pesi e misure, 24 v. Porta Palatina 420
Barberis Ernesto, sarto, 5 p. Mad. Cristina . . 280
Barberis Ettore, geometra 42 c. Vittorio Emanuele II 98,721-40,835-42-92,1028
Barberis Ettore, 44 v. Saluzzo.
Barberis Eug., avv.-proc., 6 v. Stampatori, *abit.* 2 v. Manzoni. 870-78
Barberis Evasio Ang., ing., 97 c. Francia . . . 886
Barberis Feder., dott. in chimica, 37 c. Vitt. Em. II.
Barberis Fel., caffè rist. e stallaggio, 25 piazza Borgo Dora 476-84
Barberis Felice, neg. legna, 4 v. Alb. Nota . 349
Barberis Francesca ved. Tempo e figli 5 v. Casellette (borg. Ceronda) 42
Barberis Franc., fabbr. liq., 44 v. S. Secondo 485
Barberis Franc., cons. prov., 402 str. Lanzo . 628
Barberis Franc., maestro di ginnastica, 24 via Saluzzo 824-26-68,945
Barberis Franc., notaio 31-10 *studio* 2 v. delle Orfane, *abit.* 28 *bis* v. Sacchi. 884
Barberis G. B., commest., 47 v. Chiusella . . 528
Barberis Giacinta, agiata, 20 v. Juvara.
Barberis Giello, rag., 3 v. Massena 855
Barberis Gio., legna e carb., 20 v. Monferrato . 349
Barberis Gio., mag. alim., 1 v. S. Agostino . . 504
Barberis Gio., prof., 52 v. S. Chiara 830
Barberis Gio. Batta, impieg. ferrov., 6 v. S. Anselmo.
Barberis Gio. Felice, maestro mun., 26 v. Maria Vittoria 836-50
Barberis Giovanna, levatr., 2 v. Mad. Cristina 924
Barberis Giulio teol., Oratorio Salesiano . . 709
Barberis Gius fu Secondo Ant. 198 via Circonvallaz. Nord 169
Barberis Gius., avv., impieg., 7 v. Bava . . 995
Barberis L., dirett. *Unione Decoratrice*, 26 via Zecca 312
Barberis Leone, sarto, 28 v. Maria Vittoria . . 280
Barberis Leopoldo, impieg. corrisp. giornali, 27 v. Accad. Albertina . . . 756-57-80,936
Barberis Libera, passamant., 14 v. S. Massimo 297
Barberis Lor., falegn., 111 e 133 barr. di Lanzo. 532
Barberis Lorenzo, 15 c. Oporto.
Barberis Luigi, dott. in chimica, 15 c. Oporto.
Barberis Luigi di Giulio 370 str. Maddalene 84
Barberis Luisa, merc.-chinc., acc. al 23 v. S. Anselmo 299
Barberis Luigi, orolog. e orefic., 30 stradale Pianezza (Borgo Ceronda) 537
Barberis Luigi, pizzicagn. e tratt., 133 v. Aosta (barr. Abbadia) 328-40
Barberis M., lavori in capelli, 47 v. Lagrange 426
Barberis M. e C., meccan., c. Reg. Margherita ang. v. Arezzo. 411
Barberis Manfredo, ing., 5 v. Garibaldi, *abit.* 15 c. Oporto . . . . *pag.* 886
Barberis Margh. mag. alim., 44 v. S. Giulia 504-41
Barberis Maria, affittacamere, 5 p. Mad. Cristina. 433
Barberis Maria Adel. maestra mun., 7 v. Pio Quinto 842
Barberis Mario, ag. cambio, *ufficio* 16-40 4 via Bogino, *abit.* 22-76 7 v. Ettore De Sonnaz. 236,987
Barberis Mich., mode e novità, 13 v. Roma 270-86
Barberis Natale, sacerd. corista chiesa S. Giovanni 673
Barberis Olimpia, neg. mobili, 4 v. Cottolengo . 338
Barberis Orsolina, sarta, 17 c. Re Umberto . 270
Barberis Osvaldo, sotto-ispett. ferr., 33 v. Bern. Galliari 976
Barberis Ottavia, maestra mun. 51 c. Oporto 853
Barberis Paolina ved. Ulrich 6 v. Ilarione Petitti 75
Barberis P., impieg. post., 4 v. Cavour 974
Barberis Paolo e C. 29-51 prod. vini, 18 via Carlo Alberto 490
Barberis Paolo fu Costant. 134 str. prov. Lanzo 78
Barberis Paolo fu Enr. (eredi) 18 c. Quintino Sella. 146
Barberis Paolo, impieg post., 46 v. Monte di Pietà 971
Barberis Paolo, spediz., 44 v. Foggia 445
Barberis Pasq., avv.-proc., 9 v Corte d'App. 870-78
Barberis Pier Ang., 7 v. Bava . 736,842,1048
Barberis Pietro, professore, 187 via Nizza 143-31
Barberis Rosa, sarta, 47 v. Lagrange 270
Barberis Serafina, sarta, 4 v. S. Franc. Paola 270
Barberis Silvestro, materassaio, 4 c. Emilia. . 384
Barberis Simone 23 v. Fontanesi 64
Barberis Teob., ing., corrisp. giorn., 15 c. Oporto 936
Barberis Teod. ved. Gilardi, cartol., 33 v. Carlo Alberto. 330
Barberis Teresa, macell., 2 v. della Rocca . . 522
Barberis Teresa in Tessuto 44 v. Monte Bianco 96
Barberis Teresa ved. Fasano vettur., 5 via Cristoforo Colombo 51,464-65
Barberis Tomm. avv., impieg., 6 v. Bonafous 870,990
Barberis Umb., maestro mus. e mun., 37 v. Bava 832-38
Barberis Umb., med.-chir., 9 v. Goito. 905
Barberis Vinc., corriere, 41 v. Roma, 49 via Mercanti e 37 v. Venti Sett. 446
Barberis Vincenza Teresa, maestra mun., 8 via Petrarca 836
Barberis Vitt., rag., cap.-cont. Direz. telef., 34 via Carlo Alberto 975
Barberis Vitt. e sor. di Ant. 6 v. S. Donato . 434
Barberis Vittoria, 79 v. Assietta 779
Barberis-Mazio Itala, sarta, 28 v. Maria Vittoria 270
Barberis-Piaggio Adelaide, agiata, 5 v. Gioberti.
Barberis-Pollano Maria, modista, 38 v. Cernaia 276
Barberis-Raimondo Angiola, maestra municip., 29 c. Orbassano 840
Barberis-Zaccaria Rosa, dirett. scol., 7 v. Dav. Bertolotti 722,837
Barberis-Rissone Maria, prof.ª, 8 v. Berthollet 827
Barberis e Bordiga, bottai, ang. via S. Pietro in Vincoli e Ivrea 345
Barberis e Colombo Irene, stiratr., 10 v. Bogino 294
Barberis e Fontana, studio ing., 13 v. Andrea Doria 434
Barberis e Raiteri, neg. ferram., v. Perugia ang c. Palermo 395
Barberis Gio. e Pedoia, decor. app., 3 v. Papacino 343
Barbero coniugi, cappellai, 2 c. Casale 278
Barbero coniugi, legna e carb., 33 v. Don Bosco 57,349
Barbero, sartoria, 64 v. S. Chiara. 280

Barbero fratl., macellai, 26 c. R. Parco. . *pag.* 523
Barbero sorelle di Carlo 118 c. Massimo d'Azeglio 89
Barbero ved. Conte, drogh., 24 *bis* v. Baretti . 368
Barbero Agost., sacerd., 20 v. S. Domenico. . 708
Barbero Aless., barb. e tratt. 64 v. S. Donato 424-84
Barbero Andrea, geom., 6 v. Priocca . . 892,1012
Barbero Aug. P., fabbr. liquori, *abit.* 7 v. Barolo 22-75 27 v. Garibaldi, 25-23 10 piazza Statuto, 25-90 34 v. Lagrange, 24-49 35 v. Po, 31-49 57 v. Venti Sett., 36-26 2 v. Po, 37-45 33 v. Nizza, 39-72 1 via Bastion Verde, 39-82 13 v. Berthollet 42-41 12 via S. Secondo, *magazzini* 35-05 6 v. Guastalla 485-86
Barbero Bart., neg. vino, 479 str. Basse di Dora (Campidoglio) 545
Barbero Benigno, brigad. forest., 134 c. Reg. Margh. 634
Barbero Carlo, dott. (Novara) 796
Barbero Carlo fu Stef. 4-42 dirett. Asilo notturno Umberto I, 123 v. Ormea . . 727
Barbero Costant. di Franc. 48 c. Vercelli. . 460
Barbero Dom., mag. alim. 22 c. Orbassano . . 504
Barbero Dom., tratt., 23 c. Princ. Oddone . . . 478
Barbero Dom. fu Pietro bidello, 18 via Volpiano 468,822
Barbero Domenica, mag. alim., 13 v. S. Donato 504
Barbero Enrico geom. e C., rappr., 5 v. Urbano Rattazzi, *abit.* 40 v. Carlo Alberto . 386,406
Barbero Enrico, parrucch., 4 v. Martinetto . . 424
Barbero Ermeneg. in Vinaj 100 str. ant. Rivoli 427
Barbero Ernesta, impagl. sedie, 33 v. Garibaldi . 340
Barbero Ernesto, avv., 44 c. Vitt. Eman. II . 870
Barbero Ern., neg. legna e carb., 167 p. barr. Nizza 534
Barbero Feder., avv., 18 v. Milano *abit.*, 29 v. Po 870
Barbero Giac., avv.-proc., 37 c. Re Umberto . . 878
Barbero Gio., decor. appart., 19 v. Massena . . 343
Barbero Gio., neg. vino, 762 Tetti Varrò . . 546
Barbero Gio., ger. Soc. Assicur. Alleanza, 5 via Riccardo Sineo 428
Barbero Gio., impieg., 37 c. Re Umberto.
Barbero Gio., latton.-gas., 4 v. Alfieri. . . . 402-19
Barbero Gio., tappezziere, 3 v. S. Maria. 314,782
Barbero Gio., profum. e barb., 16 e 18 v. Garibaldi 367,424
Barbero Gius., neg. vino, 167 p. barr. di Nizza. 544
Barbero Gius., ristor., 206 str. Circonvallaz Nord 544
Barbero Gius., fabbr. mobili, 17 v. Legnano . 337
Barbero Gius. di Sec. 30 v. Marochetti. 87
Barbero Giuseppina ved. Marchetti locand., 9 v. Valperga Caluso, ... 59,156,483
Barbero Lorenzo, latton.-gas., 59 v. Saluzzo . 402
Barbero Luigi, brigad. guardie munic. (Cavoretto).
Barbero Luigi, cappellaio, 3 v. della Rocca . . 278
Barbero Luigi, macell., 39 v. Po 523
Barbero Luigi, prod. vini, acc. al 25 c. Vinzaglio 490
Barbero Luigi, tabacc., 328 Abb. Stura (La Barca) 646
Barbero Luigi, telegr., 44 v. Vanchiglia . . . 972
Barbero Matteo e consorte 33 v. Don Bosco 57
Barbero Michele, vetri e crist., 24 v. Saluzzo 316
Barbero Mich., disegn. comp., 9 v. Chivasso . . 633
Barbero Mich., sacerd. corista chiesa S. Giov. 673
Barbero Pantaleone fu Dom. 6 v. Guastalla 75
Barbero Paolo fu Stef. (eredi) 4 c. S. Martino 23,89
Barbero Romolo, 26 v. Amedeo Avogadro.
Barbero Teresa, levatr., 9 v. Andrea Doria . . 924
Barbero [illegible] fornaio, 10 p. Carlo Felice 519,670
Barbero e [illegible] 21-03 cereali, 60 c. Gal. Galilei 547-48
Barbero, Negri e Daneo, pompe ed arieti, 5 via Urbano Rattazzi 386,406
Barbero-Croce Emma, tel., 44 v. Vanchiglia *pag.* 973
Barberoglio Gius., orolog., 183 barr. Nizza. . 537
Barbesi P., impieg., 31 v. Princ. d'Acaja.
Barbetta Gius., impieg., 5 v. Parini.
Barbi Massimil., parrucch., 69 v. Colli 424
Barbi Umberto, parrucch., 23 v. Baretti . . . 424
Barbiano di Belgiojoso nob. Ariberto, 54 via Mad. Cristina 599
Barbiè Enr., telegraf., 51 c. Siccardi . . . 972
Barbié Felice, dott., deleg. P. S., 11 v. Zecca . 626
Barbié Giuseppina, ved., 2 v. Arcivescovado.
Barbié Rosa in Rivoire 1 v. Artisti 15
Barbiè Rossi Angela, 43 v. Lagrange.
Barbiera Carlo, parrucch., 34 v. Mazzini . . . 424
Barbiera Dom., falegn., 18 v. dei Fiori . . . 346
Barbieri Ant., rag. (Conegliano Veneto) 1008
Barbieri Enr., farmacista, 46 v. S. Secondo.
Barbieri Giacomina, prof.ª, 17 v. Valperga Caluso 828
Barbieri Gio., sarto, 12 v. Porta Palatina. . . 280
Barbieri Giuseppe, 11 v. dei Fiori. 670
Barbieri S. E. Lodov., ten. gen., senat., Comand. I Corpo d'Arm., 14 v. Po . 560,648,949
Barbieri-Menotti Dom. 24-97 ing., 14 via Cibrario 804-86,1036
Barbini coniugi, noleggio cuscini, Staz. P. N. . 984
Barbiroli-Solaroli Umb., sost. segr. Trib., 10 via Garibaldi 666
Barbonaglia Feder., officina in ferro, 131 corso Regina Margherita. 411-20
Barbonaglia Gio., meccan., 12 v. Biella 669
Barbosa Costantino, dirett. poste, 1 v. Carrozzai 969
Barbosio Mario, geom., 60 v. S. Quintino . . . 892
Barbosio Pietro e Teresa coniugi 33 via Balme (Campidoglio) 18
Barbotti G., avv.-proc. 44-08 7 v. Finanze 878
Barbotto Franc., neg. vino, 11 v. Rocciamelone (Campidoglio) 545
Barbotto Pasquale, calzol., 36 c. Ponte Mosca . 376
Barbotto Vinc., neg. cuoi e pellami, 24 v. San Tommaso rimp. Scuole Pacchiotti. 373-82
Barbotto Vitt., capo-guantaio, 2 v. Orti.
Barchi Aristide, impieg., 4 v. Governolo.
Barco Carlo, geom., sotto-capo uff. ferrov., 29 corso Valentino e 40 v. Ormea 976
Barco Gio. Batt., 210 c. Regina Margherita . . 762
Bardelli Emilio 28-49 rappr., 24 v. S. Dalmazzo 267-88,439
Bardelli Fel. e C. ottico 28-36 18 v. Roma. *abit.* 7 c. Dante . 55,133,389-90,942-60,1018
Bardelli G. Oreste, fabbr. cornici e vetraio, 12 v. S. Secondo. 344-46
Bardelli Luigi, ottico, rimp. al 16 p. Carlo Felice e 6 v. Venti Sett., *abit.* 57 c. Vitt. Em. II . 389
Bardelli Rodrigo, commerciante, 54 v. Sacchi.
Bardelli Rosa, 24 v. Amedeo Avogadro . . . 729
Bardelstein Angelina (Milano) . . . 34,107-36
Bardessono coniugi 6 v. priv. Belmonte 23
Bardessono frat. 17-24 formaggi, barriera di Lanzo (Cavalcavia) 116,513-32
Bardessono Ant., impieg., 31 v. S. Secondo. . 648
Bardessono G. B. fu Ant. 147 str. R. Parco. 123
Bardessono Pietro Arturo, geom., *ufficio* 5 via Scuole, *abit.* 9 v. Arsenale 892
Bardessono, Pivano e Mulattiero, ripar. macch. tipogr. e litogr., 12 c. Palestro 333
Bardini Gius., aggiunto di cancell., 13 piazza Castello 667
Bardissone Gius., macell., 6 v. Ospedale 523
Bardissone Michele, agiato, 57 v. Garibaldi.
Bardissono Ant., impieg. ferr., 51 c. Princ. Oddone.
Bardo Domenico, impieg., 47 v. Massena.
Bardo Lor., perito agron., 250 v. Saffarono 899,1052

Bardo-Barricada Gio., tratt., 46 v. Fucina . *pag.* 484
Bardone Annibale, ispett. Opera S. Paolo, 44 via Venti Sett. 995
Barducci Pompeo, 25 v. Superga 662
Bareggi Angelo (Milano) 1038
Barel di Sant'Albano conte Edoardo 22-98 2 via Davide Bertolotti, 10-47 villa *Sanctus*, c. Francia, 23-85 *scuderie* 43 v. Carlo Alberto 66,455,567,1044
Barel di Sant'Albano cont. Emma nata Chiesa 2 v. Davide Bertolotti . . . 94,567,750
Barel di Sant Albano cont. Francesca, 36 via dei Mille. 734
Barel di S. Albano Maria Noemi in Marchetti di Muriaglio, 2 v. dei Mille 567
Barella sorelle, sarte, 3 v. Assarotti 270
Barella Carlo fu Mich. 44 str. Villafranca (borg. Monginevro) 464
Barella Emilia, agiata, 25 p. Castello.
Barella Ferdin., impieg., 148 c. Regina Margh.
Barelli frat. e sor. fu Feder. 73 *bis* v. Gioberti .34 55, 74
Barelli Alberto. smalt., 48 v. Massena 342
Barelli Aless., rag., 33 v. S. Quintino.
Barelli Federico (Ditta) negoz. oleogr. e pergam. artist., 44 v. Roma 34,35,71,325-32,902
Barelli Fiorenzo, 51 v. dei Fiori.
Barelli Fr., med.-chir, 2 c. Valentino . . 610,96,905
Barelli Gius., geom., 42 v. Cavour 892
Barelli Gius., prof., 47 c. Re Umberto . .796,830-31
Barelli Luigi, falegn., 40 v. Chivasso 346
Barelli Seraf., 29-30 v. Napione 765
Barello Gius., drogh., 45 v. Stampatori 368
Barello Leopoldo, mag. alim., 5 v. Ravenna .504
Barello Teodoro, drogh., 2 v. Bertola 368
Barengo Adolfo, farm., 23 v. Maria Vittoria .920
Barera Gius., tratt., 5 c. Brescia 481-92
Baretta, padre domenicano, 44 v. Bellezia.
Baretta Donato, proc. 38-64 8 v. del Carmine 736,878
Baretta Eleonora, affittacamere, 6 v. Saluzzo 433
Baretta Emma, fioraia, p. Em. Filiberto . . .349
Baretti Camillo, maestro musica, 74 c. S. Maurizio 866-67
Baretti Carlo, agenzia, 54 c. Vitt. Em II . . .435
Baretto Maria, ristor., 479 barr. di Nizza . .544
Barge Cecilia in Torretta 64 via Madama Cristina 84,100
Barge Lorenzo 12-07 fabbr. bolloni e viti (Pilonetto) 29-09 *abit.* 42 via Sacchi 92,93,393,458
Barge Maria, sarta, 4 v. Sassari. 270
Bargellini Enrico, rag., impieg., 9 v. Beccaria .995
Bargetto Luigi, vinaio, 5 v. Viotti. 492
Bargetto Michele, alberg., 47 v. Bolero 477
Bargetto-Mussi Paolina, farm., 5 v. Vanchiglia 920-24
Bargilli Gius., ✻, prof., 2 p. Castello . .819
Bargis Filippina, telegr., 46 v. Amedeo Avogadro 973
Bargis Maria, telegr., 46 v. Amedeo Avogadro . 973
Bargis Stef. (F. Trinchero *dirett.*), succ. Goggia, farm., 15 v. Nizza 920
Bargolini coniugi, mag.-alim., 19 c. Sommeiller 504
Bargoni Ant., orologiaio, 33 v. Bogino.
Baricco Candida in Torretta 4 v. Arsenale .85
Baricco Giulio fu Gius. 5-74 avv.-not., 24 via Monte di Pietà e Pecetto . 870-84-85, 1052
Baricco Gius. fu Gius. 33 v. Verona . .462
Baricco e Vallauri, notai 5-74 24 v. Monte di Pietà.
Barilaris Gius. e C., neg. pellami, 8 *bis* v. S. Donato 373
Barile coniugi 375 str. ant. Collegno. . 50
Barile frat. e sor. 4 v. priv. Tepice (barr. Nizza) 452

Barile frat. e sor. (eredi) impr. trasp., 58 v. Molinette (barr. Nizza) . . . *pag.* 48,53
Barile Alessandra in Appino 379 v. Gravere (borgo S. Paolo) 74
Barile Celeste, dott. assist. veter., 163 v. Madama Cristina 847
Barile Teresa in Tortia 40 str. S. Pa…
Barilli Gio., parrucch., 44 v. Silvio Pellico .42
Barin Cesare, geom., 3 v. S Maria 65
Barinetti Alfonso, avv. (Bergamo) 75
Barinotto Gio., stagnaio, 30 v. Bava 42
Bariola Ant., calzol., 5 v. dei Fiori 57
Bariotti Luca tabacc., int. Carceri giudiziarie .64
Bariolo frat., caff.-liquor., 40 v. Princ. Tomm. 485-8
Bariolo Emilio, prof. contrabasso, 3 v. Accademia Albertina. 867
Barisone Annib., Intend. Finanza, 55 corso Siccardi 639-40,984-8
Barisonzo, falegn., 28 v. Silvio Pellico. . . .54
Barisonzo C., legat. libri, 12 v. Po 32
Baritello Gius., impiegato, 54 v. S. Secondo.
Barla frat., meccanici, 107 v. Mad. Cristina 444-4
Barla Natal., insegn., 66 v. S. Secondo . . .85
Barlassina Luigi, teologo, 24 via San Massimo 189,697,732-34,94
Barletti Gio., maresciallo, 44 v. Vanchiglia.
Barletti Rod., rag., subeconomo R. Manicomio (Collegno). 699,75
Barni Annetta, stiratr., 34 c. Valentino . . .29
Barocelli Arturo, colonn., dirett. Commiss. mil., 44 v. Piffetti 65
Baroero Franc. 386 str. di Francia . . 58, 6
Baroffio Aless., frutta e verdura, 9 v. Marco Polo 51
Baroglio, trattore, 31 v. dei Fiori 47
Baroglio Gius., calzol., 5 v. Belvedere 57
Baroletti G. e P. Demaria (Ditta) mecc., 42 v. Catania 43,444-47-4
Baroli Luigia in Perroncito 34 v. Roma 43,45
Barolo (Deposito vino della tenuta), 7 v. Orfane 49
Barolo Angelo, pellicciaio, 48 v. Genova . . .37
Barolo Anna, rivend. giorn. e cartol., 60 via Gioberti 322-36
Barolo Gius., impieg. mun., 18 v. Barolo . .60
Barolo Luigi, rappr. Carlo Erba, 45-23 50 corso Re Umberto 41
Barolo Pietro panett., 124 c. Regina Margherita 424-48,51
Barolo Severino, 40 v. Princ. Tommaso . . .76
Barolo Vinc., panett., 64 c. S Maurizio . . .54
Baroncini Maria, 22 v. Genova 80
Barone Alb. fu Amb. 53 v. Moncalvo 62,93,1024
Barone Ambr. e figlio (Soc. An.) 17 fabbr. tapp. in carta, 3 v. Alfieri 25-28 *fabbr.* corso Vigevano 463,516-24
Barone Anna, levatrice, 52 v. Bava . . . 7…
Barone Attilio, 38 c. Valentino . . . . 7…
Barone Carola in Debernardi 64 v. Palmieri 10…
Barone Fel. (ved. di), coltellinaio, 45 v. Mazzini 41…
Barone G. 27 v. Carlo Alberto 37
Barone Luigi, capo-cust., 1 v. Gaud. Ferrari .78…
Barone Gio., neg. fiori, 20 v. Sacchi 349
Barone Madd. ved. Moda e figlio 24 p. Emanue e Filiberto 434
Barone Marianna ved. Bertolotti 3 via Milano. 59,75,94,45
Barone Paolo, farm., 74 c. Casale . . .532,920-24
Barone Ugolina in Verquera 9 v. Biella . . 27
Barone Vitt., capo-uff. post., 37 v. Maria Vittoria 97…
Barône Zav., med.-chir., 10 v. Gazometro 704,905-57
Barone e Comoglio, impr. costr., 258 c. Reg. Margh. 55…
Barones contessa Francesca, 25 v. Mad. Cristina.
Baronese Ces., rappr., 22 v. Baretti 459
Baronetto famiglia, 35 v. Princ. Amedeo.

Baronetto frat. e sor. fu Isidoro 463 via Mad. Cristina . . . . *pag.* 84
Baroni Attilio, 38 c. Valentino . . .756,802
Baroni Edoardo, capo farm. milit., 4 corso Palestro 654
Baroni Ernesto 12-51 legn. da lavoro e costr., ang. v. Rivalta fuori barr. di Orbassano, *abit.* 2 v. Donati 343-63,534
Baroni Ersilio, direttore Società Anonima di Esplodenti 2-85 3 p. Bodoni. *abit.* 28 v. Cavour 362,793
Baroni Raff., calzol., 143 c. Reg. Margherita. .376
Baronino Ant., pittore, 6 v. Monte di Pietà . .899
Baronio Piero, avv., pubblic., 26 v. S. Secondo 746,852,937
Barosi Cinzio 13-57 *studio* ingegn., 31 c. Siccardi. *abit.* 45 v. Ottavio Revel 346-88,456,886,953 1056
Barosio Vittorio, titolare ufficio post. N. 49, 22 v. Garibaldi.
Barosso G., incart. ins., 158 c. Reg. Margherita 342-95
Barosso Paolo, fabbr. spazzole e panieraio, 12 v. Pietro Micca 304,74
Barosso Pietro 33-59 apparecchi sanitari e di polizia, 45 v. Pietro Micca . 360,401-02-04
Barosso Severino 48 v. S. Donato . . .435
Barotti Giay Angela, sarta, 36 v. Accad. Albertina 270
Barotto fratelli e sorella 62 str. Vercelli 464
Barotto Celestino, agiato, 28 c. Vitt. Em. II.
Barovero Vinc., tappezz., 44 v. Cavour . . .344
Barovetto Gius., vettur., 84 strada Casale . 450-64
Barozzi Mario 17-67 49 v. Arcivescovado, *abit.* 39-24 27 v. Donati.
Barra coniugi 8 v. Bernardino Galliari 67
Barra Ant., sarta da uomo, 423 v. Mad Cristina 280
Barra Carlo ed Angelo frat. 27-46 neg. gran., 419 v. Mad. Cristina. . . . 64,83,547
Barra Gio., commesso Cassa Risp., 7 v. Alfieri 996
Barra Giov., ristor., str. di Francia 544
Barra Gius., neg. carta, 6 v. Ponte Mosca . .329
Barra Maria di Gio. ved Ceretto 14 v. Chiomonte 47
Barra-Appiotti Maria, maestra mun., 419 via Mad. Cristina 836
Barra-Sasso Lucia, maestra mun., 28 v. Pio Quinto 836
Barraja Edoardo, avv., pubblicista, 3 v. della Misericordia 870,928-36-37
Barrera A., sart., 27 v. Chiesa della Salute . .539
Barrera Alberto fu Vitt., industr. 42 via Berthollet 54
Barrera Angelo, 48 c. Re Umberto.
Barrera Domenico, tratt., 328 Abbadia di Stura 540
Barrera Emilio, avv., impieg., 46 v. Ponte Mosca.
Barrera Fil. 8 v. priv. Stellone (barr. Nizza) 450
Barrera Gio., tratt., 423 v. Nizza 481
Barrera Gius., fu Dom. 454 str. Bertolla. . 25
Barrera Luigi, neg. oreficerie e orolog., 40 via Garibaldi e 84 v. Venti Settembre . 307,08
Barrera Pio, 11-89 avv. proc., 1 v. S. Tommaso . 420,453,669,870-78,947-57 1002-29-32
Barrera Vittoria, fabbr. maschere, 39 v. Pisa 305
Barrero Eugenio, liquor., 2 v. Valprato . . .534
Barriera Cost., vice-console, 7 *bis* via Villa della Regina. 463, 564
Barroero Enrico, vinaio, 2 v. Vasco 492
Barroero Gio., vettur., 7 p. Gran Madre di Dio .462
Barroero Lorenzo, vetturale, 408 str. Casale .463
Barruero Domen., legna e carb., 3 v. Gio. Prati 349
Barruero Nella, sarta, 44 v. Garibaldi 270
Barsanti Attilio, falegn., 32 v. Cottolengo . .346

Barsanti Gio., capo staz. ferr., Porta Susa *pag.* 977
Bartoletti Gio., avv., 47 v. Barbaroux 870
Bartoli Egidio, pensionato, 43 c. Valentino.
Bartoli Matteo-Giulio, dott., 6 v. Fabro. . . .807
Bartolini Ario Dante, trasporti, *uff.* 42-25 49 v. Bertola, *agenzia in dogana* 8-96 31 v. Cernaia 44
Bartolini Cesare, 42 v Cuneo 773
Bartolini Nicola (Pescia) 754
Barucchi sorella e frat. fu Carlo 8 via Mad. Cristina 84
Barucchi Luigi, prof., 2 via della Rocca e 12 p. Vitt. Eman. I 608
Barucci Enea, sotto-ispett. ferr., 4 v. Pio Quinto. 984
Barucci Galileo, prof. dis., 9 v. Genovesi . . .834
Barucci-Rezza Giuseppina, maestra mun., 9 via Genovesi 859
Barucco Franc., 44 v. Saccarelli. 784
Barucco G., vinaio, 29 v. Borgodora . . . . .49…
Barucco Teofilo, impieg. ferr., 9 v. Nizza.
Baruchello Luigi, verif. metr., 48 v. Princ. Tomm. 643
Baruchiello Giulio, ragion., 44 v. Cristof. Colombo.
Barufaldi Gius., 9 v. Monginevro 774
Baruffaldi Annetta, fornaia, 74 v. Nizza . . .549
Baruffaldo-Audenino Margh, maestra municip., 49 v. S Chiara 848
Barzacco Stef., 24 v. della Rocca.
Basano Carlo, cartolaio, 37 v. Gioberti . . .33…
Basano Lor., 7 v. Bellezia.
Basco frat. e sor. fu Dom. 433 str. val Patonera 456
Basco contessa Virginia in Riccardi di Lantosca 39 v. Carlo Alberto . .34, 37, 46, 9…
Basco Luisa, agiata, 34 v. della Rocca.
Basco Salvatore 54 v. Madama Cristina . 27 83,439-4…
Basco Umberto, 54 v. Mad. Cristina.
Baseggio Giorgio, ing., 40 v. Arcivescovado. 1026
Basetti Gius., neg. vino, 462 str. Carossio (Mad. di Campagna) 546
Basevi Avigdor, agiato, 40 c. Vitt. Em. II.
Basevi Gabriele, impieg., 24 v. Po.
Basevi Gius., impieg. ferr., 54 v. S. Massimo.
Basevi Gius., rappres., 20 v. Baretti 439
Basevi I., merc.-chinch., 47 v. Lagrange . .299
Basevi Israele, bidello Confrat. israel., 30 via S. Massimo 744
Basile Angela, scuola di telegrafia, 13 c. Valentino.
Basili baronessa Carlotta, 45 c. Duca di Genova.
Basilica di Superga 12-37 (Superga).
Basilio frat., falegn. e segheria, v. Cigna . 345-46
Basilio Cesarina, ispettr. scol., 3 v. Artisti . .838
Basilio Gio., 48 v. Bava.
Basilio Maria, 7 v. Buniva 747
Basilio Pasquale, segret., 27 v. Cibrario.
Basola Alfredo, geom. (Vercelli). 897
Basola Ugo, ing., 40 v. Arcivescovado . . .1009
Basolo Franc., merc.-chinch., p. Em. Filiberto e 4 v. Fiochetto. 299
Bass Alberto, 16-66 42 v. Bricherasio . 54 44, 58, 160
Bass Cecilia, vedova, 22 c. Siccardi.
Bass Jenny 29 e 34 c. Ponte Mosca 447
Bass Rodolfo 3-73 22 p. Solferino, villa 2-86 Val Salice. 59,77,461
Bass V. e Comp. 5-06 fabbr. tess., 4 c. Emilia . 288
Bassadonna Camilla, agiata, 36 v. Gioberti.
Bassanesi Arnaldo, pittore, riprod. artistiche, 4 v. S. Franc. da Paola . . . 326,899,90…
Bassanesi Tito, fotogr., 35 v. Accad. Albertina . 326
Bassani Angelo e Andrea fu Gio. 5 v. del Campo (borg. Vittoria) 55

Bassani Giorgio **22-58** ingegnere, 40 v. Cibrario. . . . . *pag.* 886,1010-45
Bassani Gius., segr. amministr. ferr., 23 v. San Secondo 979
Bassanino Gius., sarto, 6 v. Lungo Po (Vanchiglietta). 539
Bassano A., rappresent., 55 v. S. Massimo . . . 744
Bassano Angela, stab. bagni, 39 v. della Zecca 428
Bassano Carlo, forn. milit., 23 v. della Zecca . . 279, 340
Bassano Gius., ricamat., 40 v. S. Domenico . 298
Bassetta Giacomo, sost. segr., 33 v. Carlo Alberto 664
Bassetti Ernesto, avv., 4 v. Cavallerizza . . . 870
Bassetti G. ved. Antonietta, 4 v. Papacino.
Bassetti Lor., tenente colonnello carabinieri in riserva, 90 v. Nizza
Bassetti Vitaliano, ing., 44*bis* via Principe Tommaso 886
Bassetti e Giorgetti (Ditta) **5-45** neg. olii e form., 248 v. Circonvallaz. Nord (barr. Lanzo) 543-44
Bassi frat. 6 v. del Campo (borg. Vittoria) 35
Bassi Alb., prod. vini, v. Bertola ang. v. Genova 490
Bassi Armanno, incer. pavim., 16 v. Barbaroux 343
Bassi Dom., maestro recitaz., 5 *bis* v. Vanchiglia, *abit.* 4 p. Vitt. Em. I 868
Bassi Edoardo, avv., med.-veter., capo sezione Ministero (Roma) 847
Bassi Emilio, impieg. ferr., 4 p. Vitt. Em. I.
Bassi Ern., impieg. post., 44 v. Passalacqua . 974
Bassi Mario, redatt. giorn., 3 v. Davide Bertolotti. 928
Bassi Marina, insegn. Istit. Sordo-Muti, 42 v. Assarotti 712
Bassi nob. D. Carlo (Milano) 727
Bassi Pasquale, parrucch., 42 v. Princ. Amedeo 424
Bassi Rob., prof. veter., 9 v. Saluzzo . . 927-46
Bassi Teresa, levatr., 40 c. Princ. Oddone . . . 924
Bassi Vinc. dott. **33-56** rappr., 24 via Alfieri, *abit.* 155 v. Nizza 104,362-96
Bassi Virginia, pittrice, 70 c. Re Umberto . . . 899
Bassi-Scherro Maria, maestra canto, 44 v. Passalacqua 868
Bassicalupi, sart., c. Valdocco 280
Bassignana Annibale, viagg., 46 v. S. Giulia.
Bassignana Balbina in Pasqual 25 v. Bologna 28
Bassignana Clotilde ved. Golzio 4 v. Michelangelo 34,90,400
Bassignana Evasio, 20 v. Milano.
Bassignana Federico, 419 v. Nizza.
Bassignana Felicita ved. Battioli 41 c. Dante 55
Bassignana Giov., viagg., 25 c. Peschiera.
Bassignana Virg. ved. Righini e figli fu Stefano 24 c. Dante . 20,35,55,63,64,432-33-53
Bassino, coniugi 14 v. Virle (borgo S. Paolo) 165
Bassino frat. di Savino 264 str. prov. di Lanzo 78
Bassino Carlo, impiegato, 14 v. Saccarelli.
Bassino Dom., aiut. ing. Genio civile, 2 v. Sacchi 638
Bassino Gio., capo-mastro, 3 v. Duch. Jolanda . 356
Bassino Gius., tratt., 76 c. Reg. Margherita . . 479
Bassino Michele, velocip., 42 c. Re Umberto. 445-46
Bassino Savino fu Nicola 466 str. Carossio (Mad. di Campagna) 58
Bassino Tomm., corriere, 42 v. Cernaia (Caffè del Dock), e 24 v. S. Tommaso 447
Bassino Vinc., 44 v. Sebastiano Valfre.
Basso coniugi, gross. bianch., 4 *bis* v. S. Donato. 292
Basso coniugi mag. alim., 6*bis* v. Ormea, *dep.* 51 barr. Milano 504-44
Basso sor. fu Gius. 425 str. Abbadia di Stura. 9
Basso Adelaide, levatr., 4 str. di Lucento 622,924
Basso Agost., 2 v. Giov. Prati 1027
Basso Ant., impiegato, 75 v. Assietta.
Basso Art., parrucch., 9*bis* c. Duca di Genova p. [illegible]
Basso Carlo (eredi) 10-12 v. Fiano (Borgat. Campidoglio) 6, 428
Basso Carlo, Bibl. Naz., 17 v. Po 758
Basso Carola in Moriondo, vettur., 486 str. Casal . 464
Basso Delfino, falegn., 28 v. S. Domenico. . . 346
Basso Dom. e Emilia coniugi 26 v. privat. Graglia (barr. Vanchiglia) 73
Basso Domen., ristor., 34 v. priv. Graglia . . 542
Basso Enr., impiegato, 42 v. Saluzzo.
Basso Eug., velocip. 96 c. Vitt. Em. II 445-46
Basso Eugenia, tratt., 48 v. Porta Palatina . 584-93
Basso Felice, legn. da lavoro, e stallaggio, 5 via Priocca . . . . [illegible]
Basso Gaspare fu Gio. Batt. 53 str. di Bertolla 27
Basso Giacinto, prof., 84 v. Massena 824
Basso Gio., 32 v. Saluzzo 763
Basso Gio., capo-ispett. forest., 75 v. Assietta . 654
Basso Gio Batt., usciere, 48 v. Porta Palatina . 788
Basso Gius (eredi) 57 v. Mad. Cristina. . . 83
Basso Guido, 34 v. S. Massimo 955
Basso Imhof, alberg. **43-85** 24 Carlo Alberto. 477
Basso L., parrucch., 44 v. Barolo 424
Basso Luigi, ristor., 8 v. Rivalta (barriera Orbassano) . . . . [illegible]
Basso Luigi, med.-chir., 84 v. Massena. . [illegible]
Basso Luigi, 46 v. Volvera (barr. S. Paolo) . . [illegible]
Basso M., mag. alim., 46 p. S. Giulia . . . . [illegible]
Basso Maria, insegn. franc., 44 c. Princ. Oddone. 858
Basso P., 23 v. Volpiano.
Basso Paolo, scalpell., 87 strada di Francia 352,1051
Basso Pietro di Natale 23 v. priv. Volpiano (borg. Monte Rosa) 168
Basso Pietro, impieg. Trib. milit., 67 v. Perosa (borgo S. Paolo). 668
Basso-Bocchetti Giovanna, vettur., 78 c. Re Umberto . . . . [illegible]
Basso-Malacarne Maria, ispettr. Scuola Rayneri, 28 c. Valentino . . . . [illegible]
Bassotti Renato, latton.-gaz., 8 v. Basilica . . 402
Basteri Ces., med.-chir. Ist. Rach., 43 c. Firenze. 745
Basteri-Colombo ved., affittacam., 34 v. Zecca . 435
Bastia Ces., scultore in legno, 45 v. S. Massimo 335
Bastia Emilio, avv. proc. 6 v. Consolata . 870-78
Bastia Gabriele, impianti gas, 3 c. Valentino. 397,404
Bastogi G. ufficio rappres., 14 v. Amedeo Avogadro. 420-23
Bastogi-Pastore, 44 v. Amedeo Avogadro.
Bastone Vital., avv. not., 2 v. Mercanti . . . 870-84
Bâtie-de-Seyssel (*vedi* Oncieu de la)
Batist Carolina in Cardone, latton.-gaz., 4 via Monferrato 402
Batò Luigi, consigl. Gruppo Sionistico piem. (Budapest). 744
Battagino Emilia, stenografa impiegata, 7 via San Domenico.
Battaglia Alb., impieg., Uff.-Bollo, 23 v. Giob. . [illegible]
Battaglia Clement. in Deponti (eredi) 14 p. S. Giovanni 456
Battaglia Eugenia in Fergnachino 468 str. Reaglie. 425
Battaglia Franc., dott., impieg., 52 v. Villafranca (borgo S. Paolo). . . . . . . [illegible]
Battaglia Gio., incis. legno, 29 c. S. Maurizio [illegible]
Battaglia Luigi, francobolli per collez., 24 via Montebello 332
Battaglia Riccardo, viagg., 24 v. Montebello.
Battaglia Tommaso, ing., bibliotecario Assoc. Elettrotecn. ital., gall. Nazionale . . . 801
Battaglia-Mascarelli Ester, maestra mun., 23 via Gioberti 837

[illegible]ieri Gio., agiato, 44 v. Garibaldi.
[illegible]ieri Ignazio, pens., 23 v. S. Donato
Battagliero sorelle e fratello fu Giac. 3 vicolo Scuderie Reali. . . . . . . *pag.* 446
Battagliero frat. e sor. di Gius. 3 vic. Scuderie Reali 446
Battagliero Ercole, tintore, 59 c. Vercelli . . 540
Battagliero Gio. fu Eusebio 3 vic. Scuderie Reali 446
Battagliero Gius., parruch., 53 p. barr. Milano 538
Battagliero Narciso, parrucch., 84 c. Vercelli . . 538
Battagliero Rosa ved. di Stefano 3 vic. Scuderie Reali 446
Battaglino Franc. fu Mich. 45 v. Pal. Città 408
[illegible]ino Gius., canneggiatore, 44*bis* v. Barolo. 894
Battaglino Gius., rivend. giorn., presso il 29 c. Ponte Mosca 324
Battaglino Paolo, 29 v. Borgo Dora 774
Battaglio Emilio, 40 v. S. Teresa 1034
Battaglio Evasio, frutta e verd., 3 str. S. Paolo. 533
Battaglio Gio., liquorista, 40 v. S. Teresa . . . 486
Battaglio Luigia in Torretta 4 str. ai Ronchi 429
Battagliotti Emilia, telegr., 46 v. Princ. Tommaso 973
Battagliotti Enr., dott., 46 v. Princ. Tommaso.
Battagliotti Gio. **17-48** armaiuolo, 46 v. Milano. 443
Battagliotti Gio., 47 c. Ponte Mosca . . 452
Battagliotti Luigi, 66 v. S. Secondo 749
Battagliotti S., merc., 69 v. Venti Settembre. *abit.* 27 v. Genova 284-99
[illegible]liotti e Mondino, vernic., 10 v. Rosine 342
Battagliotto Franc. fu Gius. 3 v. Montiglio 98
Battagliotto Gio., 23 v. Roma 767
Battalino Dom. fu Andrea 88 v. dei Fiori . 63
Battegazzorre Maria, maestra munic., 44 via S. Massimo 836
Battegazzorre Mario, sotto-ten. cont. Commissariato mil., 44 v. S. Massimo 652
Battelli Argia in Castellano 560 str. Val Patonera 436
Battella frat. e sor. fu Seraf. 45 v. Saccarelli 36 434-34
[illegible]ali Franc., rappr., 8 v. Vitt. Am II 438,547-48
Battier Etienne (Paris, boulevard Hausmann 36). 1034
Battilana Augustin F., med.-chir., 45 v. Alfieri. 905
Battioli Ant. **19-10** rappres., rimp. all'8 via Andrea Doria. 444,506
Battist frat. e sorelle fu Gasp. 586 v. Vittoria (barr. Lanzo) 466
Battistelli Ausano, sotto-ispett. forest., 15 via Duch. Jolanda. 634
Battistini Ferd., **13-62** med.-chir., 28 via Garibaldi 680,806,905
Battistini-Bongiovanni Letizia 28 v. Garibaldi 456
Battistolo Gius., bottaio, 4 v. Borgo Dora . . 345
Battù coniugi 14 str. prov. della Venaria. 459
[illegible] frat. fu Gius. 18 v. d'Allery (borgo Vittoria) 44,65
[illegible] Simon. ved. Ferrero 44 v. priv. Graglia 75
Battù Prospero, avv. not., 4 v. Bellezia 630,870
Battù Vinc., avv.-proc., 4 v. Bellezia. . . 730-34 870-78,936-37-39
Battuello Agostino 282 str. Pianezza 42, 444
Battuello Carlo 22 e 26 v. Balangero in borgata Ceronda, *uff.* 47 v. Mad. Cristina. 47,95
[illegible] Maria in Granone 490 str. Montanaro (Sassi) 95
Battuello Maria in Tarizzo 4 v. Fossata 64
Battuello frat. fu Pietro 7 v. Cafasse (borgata Ceronda). 53
Batuello Gio., falegname, 142 corso Regina Margherita 346
Baucè, sart., 9 v. Basilica . . . . *pag.* 280
Bauchiero famiglia fu Gio. 6 v. Assarotti 46
Bauchiero Eug., fabbro-ferr., 50 v. Cottolengo . 424
Bauchiero Fortun., (Soc. An.) **25-48** industr., 518 str. di Circonvallaz. (Foro Boario), **6-55** *abit.* 25 c. Francia . . 470,269 340,802-54,1022-55
Bauchiero Gio., place. met., v. Esposizione angolo v. Monti. 336
Bauchiero Guido, 45 v. Duchessa Jolanda . . 772
Bauchiero Lodov., calzol., 5 c. Reg. Margherita 376
Bauchiero Luigi, impieg. ferr., 42 v. S. Massimo.
Bauchiero e Pipitone, negoz. vino **42-65** 85 c. Vercelli.
Bauda Gio., falegn., 47 v. Gioberti 346
Baudi Vittoria, tratt. e neg. vino, 46 p. Em. Filiberto 482-92
Baudi di Selve nob Adele, 40 v. Venti Sett. . 567
Baudi di Selve nob. avv. Adolfo di Maurizio 9 piazza Solferino 72,405-49,567
Baudi di Selve nob. Maria Alberta, n. Filippi di Baldissero, 9 p. Solferino 567
Baudi di Selve nob. Maria ed Adolfo, 9 p. Solferino 567
Baudi di Selve nob. Maurizio di Adolfo **32-28** 9 p. Solferino 460,567
Baudi di Selve nob. Vittoria, 40 v. Venti Sett. . . 567
Baudi di Vesme nob. Aless., Direttore R. Pinacoteca, 54 v. dei Mille . . 567,637,785-94-96
Baudi di Vesme nob. Benedetto, ing., 50 via Maria Vittoria 567,796,886
Baudi di Vesme nob. Cristina ved., n. Pensa di Marsaglia, 50 v. Maria Vittoria 567
Baudi di Vesme nob Defendina n. Rossini, 3 via Montevecchio 567
Baudi di Vesme nob. Enrico, uff. fanteria, 3 v. Montevecchio. 567,1007
Baudi di Vesme nob. Ernesto, uff. cavalleria 50 v. Maria Vittoria. 567
Baudi di Vesme nob. Maria e Luisa, 50 via Maria Vittoria. 567
Baudino Agnese di Gius. 1000 str. delle Caccie 35
Baudino Albertina, levatr., 3 p. Mad. Cristina. 924
Baudino Angela ved., n. Benna, liquor., 44*bis* via Roma 486
Baudino Ant. Ettore, not., 40 v. Roma ed a Pralormo 885
Baudino Casimira in Torretta 20 v. Villa della Regina 432-65
Baudino E., impieg., 73 v. Assietta.
Baudino Emilio, impieg. ferr., 6 v. Luciano Manara.
Baudino Franc., ag. perito, 46 v. delle Orfane. 994
Baudino Germano, 69 c. Siccardi 944
Baudino Giac., neg. stufe, 6 v. Stampatori . . . 358
Baudino Gio., impieg. post., 33 v. S. Quintino 974
Baudino Giovanna, modista, 45 v. Masssena . 276
Baudino Giuseppe, pension., 9 v. Garibaldi.
Baudino Natalina, dir. scuole, 96 c. Vitt. Em. II 724, 759,838
Baudino Rosa, 78 c. Palermo 856
Baudino Secondo, decor., 3 v. Valperga Caluso. 343
Baudissone Pietro, commiss., 9 v. Roma. . . 446
Baudo G., capo-mastro, 5 v. Berthollet . . . 356
Baudo Mario 3 v. Cuneo 54
Baudoni Agost., neg stracci e rappr. cartiera. 44 v. Deposito, 30 v. S. Domenico **23-34**. *magazz.* 44 v. Beaumont; **28-72** 4 via Ceres (Campidoglio) 302-28
Baudoni Enr. fu Vinc. **28-72** 4 v. Ceres. 4[illegible]
Baudoni Franc., negoz., *abit.* 48 v. Duchessa Jolanda.
Baudracco Domenico, calzol., 25 v. Roma . . 376
Baudrino Anselmo, formaggi e conserve alim., 46 v. Venti Settembre 503-43

Baudrino Edoardo, mag. alim., 47 c. Oporto *pag.* 504-44
Baudrino Luigi, mag. alim., 34 v. Lagrange . 504
Baudrocco Anna, stiratrice, 4 v. Bonafous . . 294
Bauducco Bartol., commest., 205 str. di Nizza. 529,834
Bauducco Carlo, paste alim., 14 v. Vanchiglia. . 548
Bauducco Giov., droghiere, 30 v. Mad. Cristina 368
Bauducco Luigi, paste alim., 25 v. Porta Palatina. 548
Bauducco Maur., ten. col. nella Riserva. 9 v. Po.
Bauer Adolfo, agente cambio 8-07 28 v. Roma, *abitaz.* 13-77 45 v. Baretti . . 266,431,897
Bauer Roberto, (Genova). 1040
Bauermeister Otto, dirett. fabbrica. 2 v. Beaumont.
Bauquel Barbara, tintoria, 14 v. Roma . . 296
Bauquel Jeune, tintore, 17 v. Garibaldi e 29 c. Re Umberto 296
Baur Alina ved. Favale, 20 p. Solferino . . 685
Bausano Bart. fu Andrea 44 v. Ceva . . 46
Bausano Lor., mag. alim. e tratt., 4 barr. di Lanzo 479
Bausano Paolo, agiato, 39 c. Princ. Oddone.
Bauso Celso, calzol., 23 c. Ponte Mosca . . . 376
Bausola ved. e C., modiste, ang. v. S. Anselmo e Bern. Galliari 276-92
Bausola Delfina fu Gio. 5 p. Consolata. . 405
Bausola Gio. (Ditta di Bausola Pietro) neg. carta, 5 p. Consolata 405,529
Baussano coniugi, fornai, 27 v. Orfane . . . 549
Baussano Paolo 3 *bis* v. Carena. 36
Bauzano Giacinto, proc., 8 v. S. Agostino . . 878
Bauzon Ant., redatt. giorn., 4 v. Ospedale . . 930
Bava (*vedi* Cappa).
Bava (*Casa di Rappres.*), 64 c. Vitt. Em. II . 439-43
Bava coniugi, rivend. giorn., 6 v. Cavour . . 322
Bava Andrea e figlio, latton., 47 c. Valdocco. 402
Bava Angelo, salsament., 36 v. Mazzini . . . 544
Bava Batt., tratt., 49 v. Princ. Tommaso . . 482
Bava Carlo, 40 v. Baretti 757
Bava Carolina, affittacamere, 54 v. Sacchi . . 433
Bava Cecilia ved. Graglia 40 v. Chiusella. 47
Bava Clotilde fu Ottavio 26 v. Canova . . 35
Bava Domenico, tintore, 2 v. Consolata . . . 296
Bava Ferdin., segret.-contab. Banca Unione. 2 c. S. Martino 998
Bava Filippo, ritocc. fotof., 19 c. Sommeiller.
Bava Gius., latton.-gas., 4 c. Princ. Eugenio . 402
Bava Guido, prod. vini, 4 via Melchior Gioia 90,490
Bava Leandro, neg. vino, c. Palermo (barr. Abbadia di Stura) 544
Bava Luigi, ufficio traduz., 204 v. Nizza . 444
Bava Mario, ottonaio, 47 v. Cibrario. 395
Bava Oreste, prof., impieg. mun., 5 v. Morghen (str. di Francia). 607,930
Bava Pietro, cartoleria, 5 v. Valperga Caluso. 330
Bava-Beccaris nob. Fior., senat., ten. gener., (Roma) 555
Bava-Moglini Amalia 4 v. Melchior Gioia . 90
Bavaro Mich., avv., vice-segr. R. Econ., 36 via Venti Settembre. 657
Bavestrelli Giov., 5 v. Massena 799
Bavoso Gio., calzol. 42 c. Vercelli. 376
Bay Ant., disegn. capo, 16 c. Ponte Mosca . 650,847
Bay Franc., direttore Scuole-Officine serali, 3 v. Accad. Albertina 834
Bay Luigi (Ditta), neg. guanti, 4 v. Vasco. 6 via S. Teresa. e 40 v. Zecca 572
Bay Maria in Filipello, lan.-drapp., p. Eman. Filiberto, lotto IV. 286
Bay Pietro fu G. B. e figlie 54 v. Cottolengo . 55 57,449
Bay Teresa, pasticceria, acc. al 24 v. Baretti 499,549
Bayli Andrea, 27 v. Princ. Amedeo 763
Baynes Alfredo, 90 v. Nizza 983
Bazetta Felice, impieg. 9-49 8 p. Solferino po
Bazan Enrico, prof., cap. artigl., 8 v. Gioberti
Bazzana Lidia, telegraf., 44 p. Gran Madre di D
Bazzani Eug. commiss. in borsa 19-13 uff. Gall. Nazionale, scala *B*, *abit.* 4 v. Valeg
Bazzani Maddal., ristor., 6 c. Magna . . .
Bazzano frat., macellai, 5 v. Berthollet . . .
Bazzano Batt., mag. alim., 24 v. Baretti .
Bazzano Carlo, latton.-gasista, 33 v. S. Quint
Bazzano Caterina, mag. alim., 33 v. S. Quintino
Bazzano G., calce e cem. 8-03 72 barr. Lanzo (Cavalcavia). . . . .
Bazzano Gius., cappellaio, 47 v. Massena .
Bazzi Gius. di Pietro 40 *bis* v. Princip. Tommaso . . . .
Bazzi Maddal. fu Paolo 40 *bis* v. Princip. Tommaso . . . .
Bazzi Pietro fu Gius. 40 *bis* v. Princip. Tommaso . . . .
Bazzicalupi Raff., merc.-sart., 6 c. Valdocco .
Bazzichelli Franc., avv. vice-segr. R. Econ., 22 v. Alfieri . . . .
Bazzolo Carlo, neg. olii, v. Vittoria (Borgo Vitt
Bazzotti Virgilio, sapone, cand. ed olii, 48 v. Massena 366
Beata e Perrone (*vedi* Soc. An. Cioccolato e a
Beaud Ernesto, impieg. post., 3 p. Statuto .
Beaud Eugenio, capit. Stato Maggiore, 3 p. Statuto
Beccari Edoardo, commesso Cassa Risparmio
Beccari Giuseppa ved. Zora 14 c. Valdocco
Beccaria, maggiore, 47 c. Vinzaglio.
Beccaria frat. di Att. 31-53 riparaz. autom. 48 c. Vercelli . . . .
Beccaria Attilio industr., v. Schina e 49 v. Fossata (barr. Milano) . 64,457,669,10
Beccaria Benvenuto, neg. vini, 3 v. Ravenna.
Beccaria Carlo, deleg. ben., 332 Abbadia di St
Beccaria Emilio, caus., impieg., 6 v. Rossini
Beccaria Franc., dott., 23 v. S. Secondo 687-91,90
Beccaria Germano di Gian-Tomm. 80 corso Vercelli . . . .
Beccaria Gius., chinc.-merc., 28 v. Gioberti .
Beccaria Iram, avv.-proc., 2 v. S. Agostino *abit.* 39 v. Po 668
Beccaria Maria in Maury 373 str. prov. Lanzo
Beccaria Paola ved. Lasagna, levatr., 24 c. Vercelli
Beccaria Teresa, affittacamere, 42 v. Franc. Bonelli. . . . .
Beccaria ed Agnelli (Ditta), fornace da lateriz. rimp. al 58 strada della Fossata. .
Beccaria Incisa di Camerano march. Emil. 36 c. Princ. Oddone . . . . .
Beccaria Incisa Grattarola di S. Stefano nob. Emanuella in Calori di Vignale. 4 v. S. Secondo
Beccaria Incisa Grattarola di S. Stefano nob. ... in Corsi, 39 v. Cavour. . . . . .
Beccaria Incisa Grattarola di S. Stefano conte Carlo 36-98 75 via Ormea . .
Beccaria Incisa Grattarola di S. Stefano cont. Marianna n. Del Mayno, 75 v. Ormea 567
Beccaria Incisa Grattarola di S. Stefano cont. ... nata Scati di Casaleggio. 75 v. Ormea
Beccaria Montù (*vedi* Martin).
Beccaria e Lupotto, lin. carta, 8 p. Carlo Emanuele II . . . .
Beccaris Ang., bottigl. 43-40 93 v. Nizza
Beccaris Celeste, calzol., 34 v. Mazzini.
Beccaris Gius., falegn., 71 c. S. Maurizio
Beccaro frat., calz., 61 c. Vitt. Em. II .
Beccaro Ettore, drogh., acc. al 9 v. Ma...
Beccaro Pietro (Acqui). . . . . . .
Beccati Delfo, proc., 34 v. Garibaldi. .

...iacomo (Genova) . . . . *pag.* 1026
...ius. fu Innocenzo 46 v. Ormea. . 405
...del Pozzo conte Carlo, 26 v. Garibaldi 68,445
...iovannina, drogh., 45 v. Palazzo di Città 368
...Giuseppe, medico-chir., 28 via Gioberti 26,446,690,905
...Gius., 3 v. Beaumont. 765
...G., macell., 4 v. Duch. Jolanda . . . 523
...Gio., maestro mun., 8 v. delle Scuole. 837
...Gius., 54 v. Sacchi 767
...Gius., vetri e cristalli. 6 v. Pietro Micca. 348
...Luigi fu Franc. 225 str. Vercelli. 464
...C. 20 07 rappr., *stab. e uff.* is. 293 ... Ascoli 327-54
...Egidio di Marcello drapp.-lanerie. ...ll. Umberto I 27,63
...(Ditta), tel.-lan. 18-90 34 v. Accad. Albertina 287
...Gio., 13 v. Buniva. 773
...Agrippini, impieg., 42 v. Princ. d'Acaja.
...Mess., tratt., 44 v. Balbis 479
...Carlo, vinaio. 23 v. Berthollet. . . . 492
...Gio., prod. vini, 36 v. Carlo Alberto 490-92
...e C. 31-34 colori, vernici, estratti, ecc., ...8 via Massena 364-74,485
...Pompeo, avv., 5 v. Assarotti, *abit.* ... v. Beccaria 670,870
...e Testa, fabbr. liquori 41-53 p. Corpus Domini. 485
...coniugi 6 strada San Paolo. . . 438
...sorelle di avv. Guido 14 v. Assarotti 404
...Albano, sarto, 49 c. Brescia 280
...Alessandra, panett., acc. al 17 v. Bogino. 549
...Amed., disegn. ed affittacamere, 13 piazza Vitt. Em. I 433, 902
...Baldassare, inchiostro e ceral., 17 v. Baretti 370
...lo Enr., avv. segr.-capo, 24 v. Genova . 701
...arola in Tesio 22 via Bernardino Galliari 68,83
...Carolina, agrumi, 40 v. Goffr. Mameli . 545
...Clara ved., affittacamere, 5 v. Nizza . . 433
...Ernesto, medico, cons. provinc., 24 via Genova 807,905
...Ferd., drogh., 3 v. Cignaroli. 368
...Franc., maniscalco, 250 Mad. del Pilone 536
...Gio., mag. alim., 10 v. Belvedere . . . 504
...Gius. fu Dom. 266D str. Ghiacciaie (Martinetto). 70
...ved. Vogliotti, agiata, 16 v. Maria Vitt.
...ndo, avv.-proc., vice Concil. ... v. Assarotti 404,668,870-78
...Ugh., commest., 17 str. Pianezza . 529-34
...Maur., avv., capo-div. Prefettura, 46 Principe Eugenio 625-34
...ch., med.-chir., 24 v. Genova . . 768,905
...Pietro geom., 2 *bis* p. Madama Cristina. 83,895
...nzo 34 c. Francia 454
...Vincenzo, ing., 4 v. Goito 886

Bechis e Bertolino, *agenzia* Automobili Lancia ...41 05 v. S. Quintino ang. corso Siccardi 446-47-48-49-37-43

... 38 v. Cellini 1000-44
...elmo, impieg., 5 v. Massena.
...z bar. Rob., 52 c. Re Umberto.
...Walter Feder. 15-91 47 v. Valsalice 2...-81 *ufficio* 2 v. Papacino . . . 426-57
...Alberto, 9 v. Montevecchio 799
...Clemente, rappr. 39-54 44 v. Venti Sett. ... 52 v. Mazzini 439,957
Bedarida Gius., 24-12 ind., 49 v. San Secondo, 11-25 *Stab.*, 312 v. Circonv. Nord (barriera di Lanzo) . . . *pag.* 469,947,1018
Bedarida S. E., rappres., 43 v. Roma. 439
Bedeschi Mario, prof. pittore (Moncalieri).
Bedeschi Tommaso, dirett. Calzat. Ital. 28-91 4 v. Donati. 1023
Bedeschini Vinc., impieg., 3 c. Valentino.
Bedini Oreste, insegn., 45 v. S. Giulia 855
Bedino Giacomo, avv.-proc., 3 v. Misericordia 870-78
Bednarz Bernardo, 48 v. Po 960
Bedoni Felice (eredi) 72 v. Ormea 405
Bedoni Teresa, fioraia, rimp. all'1 p. S. Carlo. 349
Bedotto Pietro, mercerie, 6 v. Salerno 293
Bedussi Angelo, impieg., 9 v. Plana.
Beer Adolfo, (Roma) 1049
Beer Amedeo, impieg. post., 74 c. Vitt. Eman. II. 974
Beer Giulia ved. Olivetti 38 v. Arsenale . 45
Beer Sev., capo-uff. Tranvie Munic., 4 v. Massena.
Begalino Giovanna in Milone 29 v. Fiano 62
Begaudi Rosa, paste alim., 42 v. Consolata. . 548
Begey Attilio 10-87 avv., 20 via Milano 452,729-34,870
Begey Elia Ern., procur., 20 v. Milano 878
Begey Luigi, capitano a riposo, 6 v. Bava.
Begey Maria 20 v. Milano 452
Begey Rosalia prof., 20 v. Milano . . 452,862
Begey Rosina 20 v. Milano 452
Beghelli Filippo (Ditta) di Beghelli Nestore e G. Batt. 18 27 meccan., 88 via S. Secondo ang. v. Genovesi 71,440,444,709
Beghelli Nestore e Gio. Batt. fu Filippo 88 v. S. Secondo 71,440
Begio Guido, 27 v. Assietta. 1045
Begliatti Ant., fornaio, 13 p. Statuto . . 519,967
Begliatti Camillo, panett., 32 v. Vanchiglia. . 549
Begliatti Gius. fornaio, 5 v. Viotti e 55 v. Po 33,52,519,670,774,967
Begni Amalia, affittacamere, 5 v. Mazzini . . . 433
Begovoeva Martino 25-91 capo-mastro, 94 v. S. Secondo 140,356,846
Beilis Vinc. fu Gius. rappr. com. (Piossasco). 1049
Beinotti Paolo, console. 4 v. Burdin.
Beisswänger Ernesto, socio della Ditta Kuelmer Gysler e C. 45 via Baretti e 45 v. Pietro Micca 46,453
Belardi Mario, impieg., 7 c. Valentino.
Belardinelli Vitaliano, ispettore ferrov., 444 c. Vitt. Eman. II.
Belardo frat. e sor. fu Dom. 540 e 542 (Madonna di Campagna) str. Carossio . . . 58
Belardo Dom., vettur., 3 v. Lungo Po. 463
Belardo Gius., vettur., 487 c. Casale. 462
Belcredi Guastone 29-32 notaio, 4 v. Juvara.
Belcredi-Musso Giovannina, 12 v. della Zecca . 729
Beletta Gius., drogh., 84 v. Villafranca . . . 534
Belfiore Alb. 26-75 parrucch., 74 c. Vitt. Em. II e 42 v. Sacchi 424-26-27
Belgioioso (Di) conte Arib., ing., capo-divis. ferr., 54 v. Madama Cristina 979
Belgrado conte Ghibellino, 38 v. Montevecchio.
Belgrano nob. frat. e sor., 3 v. Consolata. . . 567
Belgrano nob. Cesarina, 3 v. Consolata . . . 567
Belgrano nob. Clelia, 3 v. Consolata. 567
Belgrano conte Luigi 36-79 3 v. Consolata 567
Belgrano cont. Maria n. Spinola, 3 v. Consolata. 567
Belgrano di Famolasco frat. e sor., 48 v. Bogino 567
Belgrano di Famolasco nob. Giuseppina Enrich., nata Marchetti di Muriaglio, 48 via Bogino 567
Belgrano di Famolasco nob. Lodovico, 48 via Bogino 567

Belgrano di Famolasco conte Saverio, 45 via Consolata . . . . *pag.* 567
Belin Marius, ammoniaca 37-17 106 str. Circonvallazione (barr. Maddalene). . . . 362
Belingardi G. e C. 1-96 spediz., 20 v. Cernaia e acc. al 5 v. Fabro 34-86 Dogana 445-46,1034
Bell Riccardo, sac. 28 v. Barbaroux . 49,30,69
Bella Andrea, 14 v. Massena 749
Bella Mario, luogoten. vascello (Livorno). . 1026
Bella e Monateri, liquor. e confett. (*vedi* Monateri G.).
Bellacchi Sebastiano, colonnello a riposo, 76 c. Vitt. Eman. II.
Bellacomba Ilarione fu Filippo 98 corso Vitt. Em. II 425,1047
Bellacomba Luigi fu Filippo 43 via Garibaldi 425,1017
Bellacomba Pio fu Filippo 13 v. Garibaldi 425
Bellacoscia Bartolom., 5 v. S. Domenico. . . 771
Bellafa Teresa, pellicc., 55 v. Po 374
Bellagamba Giulio, perito industr., 59 c. Oporto.
Bellagarda Lucia, ved., drogh., 36 v. S. Massimo 368
Bellandi Anna, neg. pollame, 14 p. Em. Filiberto.
Bellando Giuseppe, fabbro ferr., 9 v. S. Massimo. 420
Bellando G. Luigi, legn. da lavoro e costruzione e segheria 40-22 428 str. Circonvall. (Campidoglio) e 227 c. Regina Margherita 170,343-45
Bellardi coniugi, mag. alim., 28 v. Sacchi . . 504
Bellardi frat. e sor. fu Amedeo 2 r. Savoia 445
Bellardi Anna 7 c. Princ. Oddone 449
Bellardi Biagio, prof., 9 c. Vinzaglio.
Bellardi Dom., stagnaio, 21 v. Priocca . . . 422
Bellardi Gemma, insegn., 7 c. Valentino . . . 855
Bellardi Giac., stagnaio, 10 c. Napoli 422
Bellardi Giacinto, panett., 3 v. Amerigo Vespucci 549
Bellardi Gio., maestro mus., 22 v. Montebello 832-66
Bellardi Gio., stagnaio, 45 v. Biella. 422
Bellardi Dom. e C., fabbr. liquori 44-27 27 via Donati, *depos.* 364 str. Riviera barr. Nizza 485
Bellardi Pietro, 34 v. Artisti.
Bellardi e Borla (Ditta), librai-edit., 32 v. Garibaldi. 525
Bellardi-Ricci Lia 7-88 1 via Giannone 409,459
Bellardinelli Vital., sotto-ispettore ferr. 111 c. Vitt. Eman. II 980
Bellardo Adele, ricam., 34 v. Carlo Alberto. . 298
Bellardo Ant., tratt., 136 c. Reg. Margherita . 478
Bellardo Gio., 9 v. Guastalla 768
Bellardone Celestino, agiato, 18 v. Valeggio.
Bellati Lapo, impieg., 8 v. Ospedale . . . 649
Bellati-Ferraris Elisab., 8 v. Monte di Pietà . 748
Bellati Marciandi Emma, 21 v. Accad. Alb. 734-32
Bellaudi Anna, pollame e selv., 14 p. Em. Filib. 544
Bellaudi Giuseppa fu Franc. 5 v. Corte d'Appello . . . . 5..
Bellaudi Giuseppe, ripar. automobili, 77 via Madama Cristina 447
Bellavita Gius., avv., pres. Tribun., 36 corso Oporto. 664-66
Bellè Cesar., maestra mun., 24 v. S. Quintino 725,840
Bellemo Gio., rappr. tessuti, 44 c. Ponte Mosca 439
Bellet (*vedi* Roissard di).
Belletti sorelle fu Dom. 14 v. Balbo. . . 48,52
Belletti Alberto, avv., 100 c. Vitt. Eman. II.
Belletti **Felice**, avv., 41 v. S. Francesco da Paola.
Belletti Ferd., calzol., 9 c. Siccardi 376
Belletti Giacinto, ingrand. fotogr., 55 v. Gioberti 326
Belletti Guido, calce e cementi 21-95 72*bis* v. Saluzzo 355
Belletti Ricc., paste alim., 25 c. Ponte Mosca . 518
Belleydier Emma fu Luigi 300 str. Nizza . 102

Bellezza A., passamant., 44 e 45 p. Castello
Bellezza Dom., commesso Corte d'Appello .
Bellezza Orazio, impieg. post., 6 v. Gazometro
Bellezza Pietro, maestro mun., 27 strada Righino.
Belli frat. fu Carlo 40*bis* v. S. Franc.
Belli sorelle fu Feder. 16 v. Princ. Am
Belli Angelo, mag. alim., 4 v. Tarino. .
Belli Enrico, rappr. com. (La Logg
Belli Franc. e figlio, forn. autom. e fabbr. 40 v. Belvedere. . . . .
Belli Gius., rappres., 34 v. S. Giulia. .
Belli Lorenzo, avv., 7 v. Botero, *a* p. Vitt. Eman. I 6
Belli Luigi, profess., scult., 3 v. *studio* 2 v. Accad. Albertina . . .
Belli Saverio fu Carlo prof., 49 v. *villa* 555 str. prov. Chieri . . . .
Belli Ter., pitt., 31 v. S. Giulia . . . .
Belli Ugo, maestro mun., 34 v. S. Giulia .
Belli-Borsarelli Lucia, 30 v. Vassalli Eandi
Belli di Carpenea conte Carlo, ten. fant., di Bibl. mil., 32 via della Rocca 567,6
Belli di Carpenea cont. Gius. Camilla, 32 v. d. Rocca . . . .
Belli di Carpenea cont. Margherita nata Fo 32 v. della Rocca . . . .
Belli di Carpenea conte Simone Gius., ten. generale a riposo, 32 v. della Rocc
Bellia Alberto geom. 24-29 capo-mastro costr., 28 v. Cibrario 48,79,409-20-31-
Bellia Alfonso 34-30 med.-chir., 41 v. Finanze 6
Bellia Bernardo e figlio 20-32 sista lan., 7 v. Ettore De Sonnaz 28
Bellia Celestino, 20 52 21 v. Papacino. 409,456,40
Bellia Edgardo 76 c. Vitt. Eman. II
Bellia Edoardo fu Gius. labor. chim., 4 Mazzini. 22,452,498,70
Bellia Emilio, magg.-medico, 6 v. Carlo A
Bellia Gius., ing., 8 v. Princ. d'Acaja *uff.* 14 v. Corte d'App. . . . 79,409 4,7,356,623,730-32,88
Bellia Pier Vinc., 11-59 geom., capo-**mastro** costr., 6 v. Pietro Micca . 4 114-42-43,356,700,892
Bellin frat. fu Franc. 102 v. Circonv
Bellingeri frat. e sorelle fu Gaetano Princ. Amedeo. . . . .
Bellingeri G., cascina Abbadia Carpice calieri). . . . .
Bellingeri Gius., (eredi) 408 corso Margherita . . . .
Bellingeri Irene fu Franc. (eredi) ant. Rivoli . . . .
Bellingeri Leop. avv. not. 33-70 Perrone, *abit.* 22 v. Amedeo Avog.
Bellingeri Luigi teol., 45 c. Pr. Oddone . . . .
Bellingeri Pio prof., 45 c. Pr. Oddo
Bellingeri Rosa, sarta, 3 p. Statuto .
Bellini Ettore, ing., 25 v. Silvio Pellic
Bellini Gio., aggiunto cancell., 25 v. S
Bellini Giulio, medico, 14 p. Statuto legno) 698,74
Bellini Leone, maestro ballo, 27 v. Ma
Bellini Luigi, avv. (Milano, v. Oriani 8
Bellini Veronica, riv. giornali, acc. a Santa Giulia . . . .
Bellini-Mazzucchelli Annetta, 14 p. Sta

coniugi, panett., 56 via Monginevro (barr. S. Paolo) . . . . *pag.* 537
Basilissa, stiratr., 146 c. Reg. Margh. . 294
Carolina, latteria, acc. al 46 v. San Quintino 504
Clara, ved. Fraschini e figli 84 str. Vercelli 464
Elisabetta, pettin., 57 v. dei Fiori . . 427
Franc., fabbr. mobili, 5 v. Bonsignore . 337
G., calzol., 18 v. Bidone 376
Gius., rupr., 71 c. S. Maurizio . . 439,766
Gioachino, rappr., 15 v. Bellezia. . . 439
Pietro, impiegato, 44 v. S. Giulia.
o Secondo, sarto 44 v. Genova 280
o Vinc., macell., 4*bis* v. Andrea Doria . 525
Secondo, neg. pianoforti, 5 v. Po. . . . 340
sai Eug., prof., 48 v. Silvio Pellico 862
so G., macch. da cucire, 3 gall. Geisser. 408
o Sebast., impieg.-post., 60 c. Vitt Em II 969
so-Pellegrino Gabriella, maestra munic., 60 corso Vitt. Eman. II. 837
Alessandro, impieg., 3 v. Bra 654
Carlo, letti in ferro, 5 v. Alberto Nota . 340
F., agenzia traslochi, 34*bis* c. Valentino 445-98
Felicita, 42 str. di Lanzo 850
Filippo e consorte 14 v. Garibaldi . 93
o Gio., trattore, 82 c. Principe Oddone. . 480
Gius., prod. vini, 50 str. di Lanzo . . . 490
o Giuseppina, fioraia, 45 v. Palazzo Città. 319
Luigi, fabbr. mob., 160 c. Reg. Margherita 337
Mario, ing., 4 v. Tarino, *uff.* 40-78 6 v. Pietro Micca 886,1029
Tommaso, impieg., 24 v. Maria Vittoria.
e Luigi, ing., Roma 556
cchio frat. e sor. di Franc. 32 v. Borgo Dora 30
oli Ern., fabbr. bretelle, 57 v. Venti Sett. . 294
di Gius., impieg. ferr., 57 v. Venti Sett. 756,980
om Segre, 15-89 mode e novità, angolo v. Po e p. Castello, *abit.* 44-09 44 v. Finanze 62,270-87
mon'e Antonino, alunno post. telegrafico 4 v. Saluzzo 975
one frat. e sor. fu Gio. 3 v. Calvo . 34,422
one sorelle, agiate, 3 c. Francia.
one Alb. fu Gio. 79 v. Saluzzo 132
one Alberto, industr., 4 v. Bonafous . . 1019
one Aristide, impieg. ferr., 16 v. Massena.
one Attilio, mag. alim., 26 v. S. Anselmo 504
one Carlo, inserv., 1 v. Lucerna (borgo S. Paolo) 845
one Carlo neg. macchine, 12 via Giulio 49,67,76,424,408
one Carlo, 21 v. Massena 1042
one Feder. fu Pietro 54 v. S. Secondo 440
one Felice, panett., 42*bis* v. Saluzzo. . . 549
one G., cappellaio, 12 v. Garibaldi . . . 278
one Giac., pittore, 48 v. Cardinal Maurizio 899
one Giidano, agiato, 14 v. Montevecchio.
one Sabino, panett. e pasticc., 43 e 53 via Nizza 499,549
oni Alberto, disegnatore, 20 v. Carena . 748,902
oni Edoardo, magg. a riposo, 26 v. dei Mille.
oni Gaetano, (Milano, 10 v. Manzoni) . 998 999,1008-36
oni Ida, direttr. Educ. Duch. Isabella . . 858
oni Rosa ved. Pomba, agiata, 33 v. Carlo Alberto.
ono Carlo Alb., avvoc.-procurat., 4 via Siccardi 870-78
ono Carlo Eug., impieg., 19 v. S. Quintino 846
ono Domenico, 40*bis* c. Savona.
ono Enrico, proc., 46 v. Cernaia 878
ono Laura ed Emma fu avv. Edoardo 14 via Corte d'Appello. 53,121

Bellono Leop. Pio avv., 387 str. di Francia 7 v. priv. Alpignano . . . . . *pag.* 12,870
Bellono-Baratono Carlotta, 39 v. S. Chiara . . 744
Bellono-Garneri Flavia, ispettr. scol., 22 via Principi d'Acaja. 720-34,835
Bellonotto Margherita, maestra mun., Lingotto (locale Scuola) 844
Bellony Claudina e Maria 28 v. Marochetti 87
Bellora Gio., orolog., 43 v. Basilica 308
Bellorini Annunziata ved. Novarese e figlie 232 str. Val S. Martino 458
Bellorini Franc., ing., (Milano) 1028
Bellosi Luigi 27-65 incis. in legno, 14 corso Napoli 310 26-34-35,438
Bellosi-Delbene, sarta, 6 v. Ospedale 270
Bellosta Franc., medico-chir. 9 via Assarotti 46,682-83,904-05
Bellotti coniugi, drogh., 12 v. Lombardore . 534
Bellotti A., mag. a im., 137 v. Nizza . . 492,505
Bellotti L., prod. gomma elast., 3 v. Massena . 383
Bellotti Vittoria, rivend. giorn., 3 v. Massena . 322
Belluati Enrico, sarto, 36 v. Venti Settembre. 280
Bellusci Rob., rag., impieg. R. Pref., 40 v. Ospedale 626
Belluseo Giuseppa, drapp., lan., 36 v. Cernaia. *abit.* 23 v. S. Donato 285-86
Bellussi N., calzol., rimp. al 17 v. Bern. Galliari 376
Bellusso Ant., neg. formaggi, 7 v. Bern. Galliari 543-44
Bellusso Pietro, drogh., 9 v. Goito 368
Belmondo Angelo, materass., 30 str. Lanzo . 383-84
Belmondo Carlo, pens. gov., 34 str. priv. Righino.
Belmondo Eugenio, geom. impieg., 38 Villa Regina 1015
Belmondo Felicita in Autino 34 str. priv. del Righino (S. Vito) 126
Belmondo Felicita ved. Cravero, 48 v. S. Quintino.
Belmondo Giulietta, agiata, 47 v. Vitt. Amedeo II.
Belmondo Giulio, 22-54 5 v. Giannone 444,457,748,854,1024
Belmondo Gius., legnami 43-72 4 v. Casteggio.
Belmondo Luigi, tabacc. 214 Pozzo Strada . . 540
Belmondo Armissoglio Pasta, 5 v. Giannone . . 748
Belmondo Melania ved. Moretta 7 v. Villa della Regina. 92
Belmondo-Caccia conte Alessandro (Brescia) . 567
Belmondo-Caccia nob. Angiolina nata de Bellegarde de S.-Lary 35 v. dei Mille . . . 567
Belmondo-Caccia nob. Emilia in Beria d'Argentine, 35 v. dei Mille. 567
Belmondo-Caccia cont. Silvia nata Baudi di Vesme in Della Chiesa d'Isasca (Brescia) 567
Belmondo-Garis Vitt., insegn., 30 str. di Lanzo 855
Belmonte e C., 16-04 prod. chim., 24 via Monte di Pietà, *laborat.* 32 v. Beaumont 364
Belmoro e Piglione, vernic., 16 v. Stampatori. 342
Beltrame fratelli, birreria, 35-32 27 v. Po . 488
Beltrametti Gio. 224 str. Nizza 402
Beltrametti G., latton.-gas., 62 v. Mad. Cristina . 402
Beltrametti Maddal. 47 v. priv. Ellero . . 59
Beltrametti Pietro, panett., 224 str. di Nizza . 537
Beltrami Carlo, rappres., 4 v. Cavour . 443,1042
Beltrami Domen., rag. artigl., 42 v. Cibrario 650,754
Beltrami Gio., med. chir., 36 v. Cibrario. 619,739,905
Beltrami Gio., macch. per acque gaz., 39-46 456 corso Reg. Margherita 488
Beltrami Giulio 490 c. Quintino Sella . . 446
Beltrami Guido, 30 v. Sacchi 944-51
Beltrami Luca, senatore (Milano) 793
Beltrami Luigi 31-45 vetri e crist., 58 v. Venti Settembre, *abitaz.* 9 via Goito . . 309-47-48
Beltrami Luigi A., perito, 45 v. Bellezia . . . 895
Beltrami Luigia (suora), dir. Opera Pia Lotteri 21 via Villa della Regina. 707
Beltrami Maria Rosalia, insegn., 36 v. Cibrario 745

Beltrami Matteo 16 v. Biella . . . . *pag.* 27
Beltrami Rachele, tratt., 5 v. Tarino 482
Beltrami-Baldracco Felicita, 36 v. Cibrario . 729
Beltramino frat. e sor. di Dom. 696 strada priv. Basse del Lingotto 21
Beltramo coniugi, fornai, 474 barr. di Nizza . 537
Beltramo frat. e sor. fu Eug. 288 str. Cartman 39
Beltramo frat. e sor. fu G. 442 e 444 corso Reg. Margherita 425
Beltramo Angela in Ferro 480 str. Mongreno (Sassi) 95
Beltramo Angelo, vernic., 37 c. Vitt. Eman. II . 512
Beltramo Ant., tabacc., 19 v. Lagrange . . . 645
Beltramo Ant. fu Franc. 312 str. privata Commenda (Lucento) 51
Beltramo Barbara fu G. B. 208 str. Bertolla 26
Beltramo C., linger., rimp. all'4 v. Fabro . . . 285
Beltramo Carlo, impiegato, 66 via Gioberti.
Beltramo Carlo Franc., sotto-cass., 7 v. Montecuccoli.
Beltramo Celeste, neg. gran., 2 v. privata Lanza (barr. Nizza) 538
Beltramo Claudia, mode e novità, 19 v. Nizza 270-91
Beltramo Enrico, mag. alim., 38 c. Princ. Oddone 505
Beltramo Ernesto, panett., 978 Mirafiori . . . 538
Beltramo Franc. fu Gio. Batt. 188 e 204 str. di Bertolla 26
Beltramo G. e Gaude G., lattonieri e fornitori, 3 v. Galvani, *abitaz.* 48 v. Cibrario 536-91, 402
Beltramo Giacomo, 20 v. Roma 767
Beltramo Gio., impieg. post., 57 v. Magenta . 974
Beltramo Giorgio, ♔, 6 via Goito 747
Beltramo Giuseppa ved. Cortese, veltur., 46*bis* v. Bava 464
Beltramo Gius., 71 strada di Lanzo 964
Beltramo Giuseppina, insegn. franc., 215 corso Regina Margherita 863
Beltramo Leopoldo, ☎ **8-68** 43 via Cibrario 48,143,721,1045
Beltramo Luigi, impiegato, 4 v. Capel Verde.
Beltramo Luigi, Rocca Franca (Gerbido) . . . 1035
Beltramo M., fornaia, 5 v. S. Quintino . . . 519
Beltramo Maria in Giardino 257 str. Cartman 39
Beltramo Pietro 402 str. Lucento 82
Beltramo Rosa, maestra mun., 469 str. S. Margherita 844
Beltramo S. G. (Ditta), scult. marmo, 4 v. della Brocca 903
Beltramo Vittoria, stiratr., 42 v. Borgo Dora . . 294
Beltramo-Prato Paola, maestra mun., 57 v. Magenta 829-62
Beltramo e Vela, drogh., 17 via Carlo Alberto . 368
Beltramo-Scalera Luigia, insegn., 47 v. Massena 850
Beltrandi F., agente Ditta Frera, 48 v. Genova ang. v. Bertola 383, 446
Beltrandi Pietro, confett. e liq., 74 barr. Lanzo 550-54
Beltrando Magno, fabbro ferr., 8 v. Ormea . 420
Beltrando Tomm., cordami, 5 v. Santorre Santarosa 502
Beltrutti Leone medico, 3 v. Pio Quinto 79,905
Beltrutti Luigi, leg. e cart., 68 c. Vitt. Em. II 327-29
Belverde Francesco, 42 str. S. Paolo 773
Beluschi Luigi, med.-chir., 12 v. Barolo . . . 905
Beluschi Mario, rag., impieg., 12 v. Barolo . . 680
Bemporad Romolo, geom., 34 v. S. Chiara . 633
Benaglio Laura in Rostagno 423 v. Nizza 404
Benanzio G., chir.-dent., 3 v. Scuderie Reali . . 919
Benanzio Luigi, 42 v. Giulio.
Benassi Alfr., ing. (Reggio Emilia) 983
Benati Franc., dott., assist. Istit. Chim. Farm. e tossicol., 31 c. Raffaello 842
Benatti Saulle, capo lab. privative, 45 v. Donati . 645
Benazzi Luigi, avv.-proc., 9 p. S. Giovanni, *abit.* 445 c. Vitt. Em. II 870-78

Benazzo Gio. Batt. **22-87** ing., 9 v. Assarotti . . . . *pag.* 844-8…
Bendazzi Virg., pettinatr., 25 v. S. Tommaso …
Benech Maria in Destefani 9 v. Legnano 7…
Benech Paolo, arch. Int. Finanza, 4 *bis* v. Tarin…
Benedetti Fausto, segr. ragion. ferr., 53 v. Masse…
Benedetti Giuseppa ved. Mosso 23 v. Mus… (borg. Campidoglio) . . . . …
Benedetti Giustina, neg. vino, 78 v. Villafran…
Benedetti Luigi, 2 v. Gaud. Ferrari . . . …
Benedetti Pietro, agiato, 8 piazza S. Giovanni…
Benedetti Rosa, latteria, 9 v. Valperga Caluso…
Benedettini Pompeo, dirett. fabbrica, 28 c. Op…
Benedettino-Mattone ved. Margherita, levatrice, 18 v. S. Domenico . . . . …
Benedetto, neg. letti in ferro, materassi e paglierieci elastici, v. Cernaia ang. v. Stampatori . . . . 340-…
Benedetto sor., modiste, 3 v. Cernaia . . . …
Benedetto Ang., merc.-sarto, 40 v. S. Secondo e 7 v. Assietta . . . . …
Benedetto Angelica, sarta, 3 v. S. Domenico . …
Benedetto Angelo e Carlo fu Luigi 525 527 str. di Chieri . . . . …
Benedetto Armando, impieg. mun., 9 v. Goito …
Benedetto Carlo, orolog., 3 v. Cernaia . . . …
Benedetto Carol.ª, maestra mun., 42 v. Bidone 72…
Benedetto Clem., rappres., 6 v. Po . . . . …
Benedetto C. Guido, 23 v. Vicenza . . . . …
Benedetto Ercole, industriale, 4 v. Giusti.
Benedetto Fiorenzo, mag. alim., 74 c. S. Maurizio …
Benedetto Francesco, pensionato, 421 v. Nizza …
Benedetto G., impresa pubblicità, 5 v. Ospedale …
Benedetto G., med.-assist. Ambulat. Policlinico, 8 v. Berthollet e 20 v. Leynì . . . …
Benedetto Gio., scult. in legno, 75 c. Princ. Odd…
Benedetto Gius., veltur., 244 str. Casale . . 463 …
Benedetto Gius., aiuto agente imp., 28 v. Belvedere . . . . …
Benedetto Gius. 4 v. priv. Reano (borg. S. Paolo) …
Benedetto Giuseppe, impieg. munic., 2 piazza Vittorio Eman. I . . . . …
Benedetto Maria in Galli Pietro 34 strada di Cavoretto . . . . …
Benedetto Maria, vinaia, 36 v. Accad. Albert. …
Benedetto Maria in Macagno 3 viale Madonna di Campagna . . . . …
Benedetto Maria, sarta, 24*bis* v. Baretti . . . 270
Benedetto Maria ved. Ponte e figli 44 via Molinette . . . . …
Benedetto Piero G., med.-chir., 28 v. Belvedere …
Benedetto Pietro fu Gio., floric. e disegn. giardini 8 v. Alpignano . . . . 97 …
Benedetto Placido e Gio. frat. falegn., 409 v. Saluzzo . . . . 433 …
Benedetto Rosa, affittacamere, 30 via Bertola . …
Benedetto Silvia, maestra mun., 42 v. Bidone …
Benedetto Stef., fabbr. spazz., 13 v. Pr. Amedeo …
Benedetto Ferrero Eleon., fabbr. pennelli, 27 via San Francesco da Paola . . . . . . …
Benedetto e Maurino (Ditta), sciarpe e foulards, 21 piazza Em. Filiberto . . . . …
Benedicenti, latteria, 28 v. S. Giulia . . . …
Benedicenti Gio., pizzic., 44 v. Montebello . …
Benedicti Luigi, pittore, 2 v. Gaud. Ferrari . 345 …
Beneficio Parrocch. di S. Margherita 349 str. Eremo . . . . …
Benefizio Pera 447 str. di Chieri . . . . …
Beneitone Teresa, drogh., 48 v. Sacchi . . . …
Benella Aless., segr. ferr., 28 v. Mad. Cristina …
Benelli Ario, redatt. giorn., 79 c. Francia . . …
Benelli Carlo, sotto-capo ferr., 44 v. S. Secondo …

…Emilio, avv. proc. **25-05** 20 v. Barbaroux . . . . *pag.* 870-78
…Giulio, ☎, avv., dirett. Riform. *La Gerata*, 644 str. Stupinigi 627
…Silvio, ing., 44 c. Vitt. Em. II 886
…Elisa, sarta, 12 c. Re Umberto 270
…lli G. B., commesso Cassa Risparmio . 996
…o Giuseppe, ☎, 44 v. Plana.
…Gius. 5*bis* v. Cuneo 54
…o Amedeo, procur. e prof. stenogr., …7 v. Nizza 854-65-78,929-37
…o Cam., prof. stenogr. **18-05** 6 via Melchior Gioia, *abit.* 65 v. Nizza 802-18-27 849-52-65
…o Luigi, prof. stenogr., 25 v. Saluzzo . 865,932
…ino Carlo, ☎ **1-66** dirett. Agenzia Telegr. Stefani, 44 v. Genova 929-30-40
…ino Carlo, perito, 9 p. Carlo Felice . . 895
…Ciro, amianto, 9 v. Corte d'Appello 363-88
…Camillo, impieg. telef., 25 v. Berthollet 975
…Agost., prof., arch., 36 v. Cibrario 824-63
…o Ant., parrucch., 14 v. S. Secondo e 42 v. Sacchi 424
…o Giovanna, sarta, 5 v. Barbaroux . . . 270
…Angela ved. Baudino 40 via alla Parrocchia (Cavoretto) 440
…Ernesta, maestra mun., 6 v. Luciano Manara 834
…G., calzolaio, 34 via Principi d'Acaja . . 376
…Lorenzo 10 v. Piossasco 445
…Luigi, teol., prof. nel Seminario di S. Gaetano (R. Parco) 676
…Olimpia, 40 v. Roma.
…Rosa, impagl. sedie, 1 v. Bonsignore . . 340
…Teresa, mag. alim., 22 v. Aosta 505
…oli Andr., ✻, ☎, capo divis. ferr., 45 via Madama Cristina 980
…oli Archim., ing. ferr., 45 v. Mad. Cristina 978
…sorelle, sart., 44 v. S. Franc. da Paola . . 270
…Bartol., sac., avv., dott., 9 v. Arcivescovado.
…Pietro, avv., 445 c. Vitt. Em. II.
…Agostino, impieg. ferr., 4 via Donati.
…Carlo di Lorenzo, mecc., 35 v. Princ. Acaia 444
…Eugenia, ricamatr., 48 v. Milano . . . 298
…Luigi, mag. alim., 9 via S. Dalmazzo . . . 505
…Carlo, ☎, avv.-procuratore, 40 v. Garibaldi 769, 958
…Gius., velocipedi, 4 v. S. Giobbe . . . 445
…Massimo, ☎, rag., 4 c. Cairoli . . 686,761
…Ottavio, avv. procur., 43 v. Rosine . . . 878
…Rosa, maestra mun., 7 v. Villa Regina . . 835
…Teresa, telegr., 43 v. Saluzzo 973
…ula Gio., 63 strada di Lanzo 740
…nti Ant., neg. guanti, 62 c. Vitt. Em. II . 372
…uti Benvenuto, impieg., 36 v. Lagrange . 757
…uto Vinc. 444 str. Moncalieri . . . 92
…Gaspare, veter., 74 c. S. Maurizio . . . 927
…Lorenzo sac., 436 str. S. Margherita 442
…Mario, imp. post., 24 c. Vitt. Em. II . . . 974
…Carolina, prof.ª, 23 v. Princ. Amedeo 825
…Gio., legna e carbone, 53 v. Cottolengo . 349
…Pietro, legna e carb., 10 v. Caselle . . . 349
…Giov., 24 p. Vittorio Em. I 955
…Barbara, commest., 2 str. Bertolla . . . 529
…Filippo, ing. (Bra) 700
…elli Mich., avv.-proc., 4 v. Fabro, *abitaz.* 4 p. S. Martino . . . 779, 870-78, 960, 1045
…ngo Paolo, avv., 42 via Stampatori . . . 870
…frat. fu Ang. 7 v. Pessinetto . . . 442
…C., affitta-camere, 49 v. Ormea 433
…Carlo **8-46** avv., 46 v. Cernaia, *abit.* 34 corso Oporto 634-66,870

Berardi Carlo, ✻, teologo curato a Superga *pag.* 492, 674-705
Berardi Caterina, riv. giorn., 3 *bis* v. Pastrengo 322
Berardi Gius., macell., 12 v. Barbaroux . . . 525
Berardi Gust., sotto-capo Stato Maggiore, 6 corso Vitt. Eman. II, oltre Po 648
Berardi Lodovica ved., mag. alim., 27 v. San Donato 505
Berardi Malvina, paste alim., 4 v. Assietta . . 518
Berardi Marta, ispett. Scuole Mun. (Superga) . . 842
Berardi Pietro, ♔, avv., dirett. daz., 3 v. Genova 644
Berardi Teresa, tabacc., 34 v. Lagrange . . . 645
Berardi, Ughetto, Costa e C. **42-04** neg. ferram., 45 via S. Teresa 394
Berardo coniugi 42 v. Bogetto 28
Berardo Agnese, modista, 24 via Carlo Alberto . 276
Berardo Ant. fu Pietro, salsam., 42 p. Em. Filiberto 544
Berardo Bartol. (Ditta), salsam., 22 v. Cernaia . 544
Berardo Eugenio fu Gius. 105 c. Vinzaglio . 464
Berardo Felice, impieg., 50 v. S. Chiara . . . 994
Berardo G. (Groscavallo) 1048
Berardo G., parrucch., 43 v. Maria Vittoria . . 424
Berardo G. B., liquor., 44 v. Cernaia 486
Berardo Gio., salsam., 3 v. S. Massimo . . . 544
Berardo Giovanna ved., salsam., 4 v. S. Secondo . 544
Berardo Gius., salsam., 38 v. Princ. Amedeo . 544
Berardo Giuseppina, levatr., 42 v. Consolata . 924
Berardo Ignazio, geom. mun., 6 via Drovetti . 609
Berardo Luigi, geom., 73 c. S. Maurizio . . 892
Berardo Madd., salsam., 44 v. Torquato Tasso 544
Berardo Matteo fu Matteo sals., 30 v. Po 442.544
Berardo Mich. fu Ignazio isol. 432 v. Durandi 58, 420-24
Berardo Pietro salsam., 43 via Palazzo di Città 97, 344, 967
Berardo Pietro **26-45** pastice. e liquor., 42 via Milano 486-89-99-500
Berardo Rosina, mag. aliment., 47 via Lanzo . 505
Beraud frat. **11-74** pellicciai, 4 v. Pietro Micca, *abit.* 44 v. Genova 574
Beraud Gio. decoratore, 44 v. Casellette e 73 str. Pianezza (Borgo Ceronda) 42,443.534
Beraud Margh., stiratr., 69 str. Pianezza . . . 540
Beraud Ognissanti decor. appart., 40 via S. Dalmazzo e 22 v. Fiano (Campidoglio) 45, 62, 99, 343. 534
Beraudi Carlo, impieg. R. Casa, palazzo Reale . 550
Beraudi Clelia, organista, 44 v. Rosta (barriera di Francia) 868
Beraudi Sebastiano (eredi) 44 v. Rosta (barriera di Francia) 151
Beraudi Cristof., capo-gestore princ. ferr. P. N. **31-68** (Staz. Porta Nuova) 977
Beraudo di Pralormo cont. Anna Matilde, nata Beraudo di Pralormo **26-67** 7 via dei Mille 568
Beraudo di Pralormo conte Edoardo **26-67** 7 via dei Mille 568
Beraudo di Pralormo nob. Felice 5 via Napione 453,568,688
Beraudo di Pralormo cont. Gabriella n. De Orestis, 56 via dei Mille 568
Beraudo di Pralormo nob. Gabriella e Maria Olga di Eugenio, 7 v. dei Mille 568
Beraudo di Pralormo nob. Gabriella ved. Ricci des Ferres, 42 v. Bogino 568
Beraudo di Pralormo nob. Rosa nata Parry de Grainger, 3 p. Bodoni 568
Beraudo di Pralormo nob. Vittorio, 3 piazza Bodoni 568,720-49
Beraudon Cat. in Bianchi 438-40 str. Lanzo 78
Berchialla Erminia, mag. alim., 4 v. Carlo Alb. 505

Berchialla Franc. 60 strada Superga *pag.* 454
Berchialla Luigi, 4 v. Cervignasco 1055
Berchiatti Gio. Donnaz (Aosta) 464
Bercio Secondo **22-99** fondit., 11 v. dei Fiori. 361
Bercolini Gius. Ercole 8 v. Rivalta (barriera Orbassano) 126
Beretta A.. dirett. birr. Durio. 12 v. Consolata e 40 v. Bogino 487
Beretta Achille e Cater. coniugi 9 via priv. Brunetta (borg. Cenisia) 32
Beretta Alessandro, vetraio, 21 v. Orfane. . . 346
Beretta Ercole, avv., vice-segr. Opera Pia San Paolo, 9 v. priv. Brunetta (borg. Cenisia) 990
Beretta Franc. sacerd., 225 str. Francia . 65
Beretta Gius.. falegn.. 44 v. Ilarione Petiti . . 346
Beretta Gius, fu Valeriano 3 v. Fossata . 64
Beretta L. e C. **12-08** merc.-sarti, 4 v. Viotti ang. v. Monte di Pietà 283
Beretta Pio 45 v. Romani 429
Beretta V.. sarta, 2 v. Po 270
Berga Alfr., macell., 22 v. Mazzini 525
Bergadani Alfr., ten.fant. scuola guerra, 6 v. Bogino 817
Bergadani Ferd., rag., 6 v. Luciano Manara . . 1025
Bergadano Maria in Vaccherisa 494 str. Nizza 104
Bergaglio Gius., impieg. post., 60 v. Gioberti . 974
Bergalli E. fu Paolo 969 str. com. Mirafiori. 94
Bergamaschi Rosa. drogh., 44 v. Saluzzo . . . 368
Bergamasco D., pettinatrice, 140 *bis* c. Regina Margherita 427
Bergamasco Franc.. calzol., 32 v. Napione . . 377
Bergamasco Olimpia, modista, 22 v. Pietro Micca. 276
Bergamasco Teresa. pettinatr., 5 c. Ponte Mosca. 427
Bergamaschino Ant., 3 v. Giusti.
Bergamino Teresa, magl.-tel., 47 p. Vitt. Em. I . 291
Bergandi Tomm., corriere, 40 v. Bertola . . . 447
Bergano Mich.. ristor.. 472 v. Circonvallazione 542
Bergatto Mich., calz., rimp. all'44 v. Montevecchio 577
Bergatto Mich., commest., 570 v. Circovallazione Ovest. 529
Bergavoeva Cater., vinaia, 94 v. S. Secondo 492,565
Berger Giacomo. neg. uova e burro, p. Emanuele Filiberto. tettoia lev., int. 44 . . 565
Bergerault-Geisser Ida **43-73** 21 v. Assietta 707-14
Bergeri Carlo, tenente, 30 v. Cavalli.
Bergero, latteria. 46 v. Ormea 504
Bergero sor. fu G. B. 978 str. com. Mirafiori 94
Bergero A. 978 str. com. Mirafiori. . . 94
Bergero Emilia in Ferrero 46 v. Malone (borg. Monte Rosa). 85
Bergero Gio., impieg. catast., 7 v. Montebello . 635
Bergero Gius.. fabbr. mobili. 24 v. Gropello . 337
Bergero Isidoro. impieg. ferroviario, 4 v. Carmine.
Bergero Mich. spazzaturaio, 708 v. Pronda (Pozzo Strada). 421, 540
Berges Giorgio. ing. (Parigi) 1029
Bergese Bern , impieg., 10*bis* v. Princ. Tommaso.
Bergese Gio., corriere, 41 v. Roma e 21 v. San Tommaso 447-48-49
Bergese Pietro, piazzista liquori, 44 v. S. Teresa.
Bergese Sebast. (Fossano) 1002
Bergesio Baldass., vinaio, 148 v. Circonvallaz. 540
Bergesio Bianca. maestra mun.. 23 v. S. Secondo 726 840
Bergesio Clelia. maestra asilo, 23 v. S. Secondo. 738
Bergesio Ermelin.. maestra asilo. 23 v. S. Secondo 738
Bergesio Libero, med.-chir. **37-02** 9 piazza Carlo Em. II 684,754,802-06,905-20
Bergesio-Oliveri Carolina, 9 p. Carlo Eman. II. 685
Bergia (Ditta di Perotti Eugenio) **4-05** fabbr. liquori, ang. c. Vitt. Em. II e v. Lagrange 485
Bergia Ang.. 116 v. R. Parco 959

Bergia Carolina, affittacamere, 39 v. Roma p...
Bergia Claudio, tenente, 48 v. Drovetti.
Bergia Filippo, mag. alim., 29 v. Carlo Alb. 5...
Bergia Franc., neg. vino, 44 v. Aosta . . .
Bergia Gio. latteria, 39 v. Roma . 4...
Bergia Laura, maestra mun., 66 c. Princ. Od...
Bergo Teod. in Rossi 10 v. Soana (bo... Monte Rosa). . . . .
Bergöen Agenore, med.-chir., 3 corso V... zaglio . . . .
Bergoglio coniugi, magl. e tel., 44 v. Garib...
Bergoglio Camillo, macell., 20 v. S. Quint...
Bergoglio Gio., caffe concerto **32-52** 44 ... Garibaldi.
Bergoglio Giuseppe, imp. postale. 34 c. Princ. ...
Bergoglio G. C., prof., Istit. dei Balbuzient... lingue est., 43 v. S. Franc. Paola 860-6...
Bergoglio L., rappr., 2 v. Po . . . . . .
Bergomi Adolfo, ingegn., dirett. R. Lot... 37 c. Siccardi . . . .
Bergomi Arturo, rag., corrisp. giorn., 43 vi... Pastrengo. . . . .
Bergonzi Umberto, rag., capo uff. ferr., 7 cors... Orbassano . . . .
Bergonzio Carlo, ing., imp. mun., 4 v. Chieri ...
Bergonzio Dom., 237 str. Sant'An... (Val S. Martino) . . . .
Bergonzo Anna in Boccassino 215 c. Re... gina Margherita. . . . .

Bergougnan R. C. **12-78** pneum... 48 v. Papacino

Beria fratelli e sorella fu Luigi 820 str. Mon... ginevro . . . .
Beria Carlo, ebanista, 46 v. Barolo . . . . .
Beria Giacomo, rag., direttore Officina Ga... 52 c. Reg. Margherita 458,952,10...
Beria d'Argentina nob. Amalia nata Ravicchi... di Vallo, 25 v. della Rocca . . .
Beria d'Argentina nob. Carlo, consigl. Corte d'Appello, 35 v. dei Mille . . . 568 66
Beria d'Argentina nob. Emilia nata Belmondo Caccia, 35 v. dei Mille. . . . . . .
Beria d'Argentina conte Franc., capit. cavall...
Beria d'Argentina nobile Luigi, sost. procur... gen., 25 via della Rocca . . . . . .
Berino Giuseppina, sarta, 10-12 c. Cairoli . . ...
Berino Rosa, ved., agiata, 28 v. Gazometro
Berio fratelli fu Vittorio 124 str. prov. ...
Berio Giuseppina, 3 v. Rossini.
Berio Gius., impieg. post., 21 v. Montebello . ...
Berio Gius., inserv., 37 v. Villa della Regina ...
Berlaita Annetta, fioraia, 4 p. Carlo Felice . ...
Berlaita Domen., fornaio, 78 c. Vitt. Em. II . ...
Berlaita Gius., neg. semenze e frutta, 33 v... Borgo Dora . . . . 349, ...
Berlè Alberto, viaggiatore, 43 v. Pastrengo
Berlenda Paolo, pens., 83 c. Princ. Oddone...
Berlese-Prata Lucinda, maestra mun., 25 v... Maria Vittoria . . . . .82...
Berlia Gius., prof., 19 c. S. Maurizio . . 82...
Berlia Luigi, profess. e pittore, 39 c. S. Maurizio. . . . . 825-...
Berlitz School of Languages, uffic. traduzion... 43 v. Roma . . . . 431.8...
Bermond Emilio, 28 v. Pio Quinto. 77
Bermondi Sofia ved. Botteri 26 v. Montel... ...
Bermone Gio., geometra, 4 v. Garibaldi . . 8...
Bernabè Gio., fabbr. cornici e vetraio, 2... a Berthollet . . . . 341-...
Bernabino sor.. mag. alim., 75 v. Esposizion...
Bernabò Silorata dott. Gino, segr. Riformat... *La Generala*, 641 str. Stupinigi . . . ...

...hi frat. di Pietro **1-26** forn. per cappellai, 3 v. Venti Settembre . . *pag.* 278
...i Andrea, agiato, 46 v. Cernaia.
...hi Luigi 6 c. Re Umberto . . . 460
...hi Mario **20 97** 46 p. Carlo Felice.
...ini Carmela, maestra mun., 25 v. Berthollet 837
...on Aless., conserve alim., 46 via Nizza e 5 v. Venti Settembre, *deposito* 14 v. Molinette. 503
... Luigia fu Aless. 5 v. Baretti. . . 49
..., calzol., 49 v. S. Giulia 377
... Claudio, appar. igienici, 39*bis* v. Bertola. ...*bb.* 3 v. Princ. d'Acaja 387,404
... G., neg. carta e cartoni, 24 v. Ospedale 329
... Barret sorelle fu Alfonso 45 via Cardinal Maurizio 36
...lelli Enr., cap. d'artigl., 47 v. Vittorio Amedeo II 649
...dello Gio., segret. Unione Calce e Cementi, 36 v. Cernaia.
...di sorelle fu Franc. 480 str. Bertolla 26
...di Arnolfo, impieg., 15 v. Pio Quinto . 649
...di Balbina, agiata, 29 c. Vinzaglio.
...di Bartol., 44 v. Crist. Colombo. . . . 779
Bernardi Beniamino, prof. (Vercelli). 748
...di Camillo, impiegato, 4 v. Gropello.
...di Carlo, prof., pubblicista, 27 via Genova 824-58-62,940
...di D., caffe-concerto, 64 c. Vitt. Em. II . 484
...di D., rappres., 32 v. Lauro 441
...di Emilio, cassiere Cred. Ital., 8 v. Bellavista.
...di Enr., segretario Intend. Finanza, 53 v. S. Chiara 640
...di Franc., capit. genio, 51 c. Siccardi . . 849
...i Gabriele, 38 v. S. Massimo 754
...i Giacomo vinaio, 3 v. Porporati 61,492
...di Gio., legna e carb., 45 v. S. Donato . . 349
...di Gio., vinaio, 14 v. Giulio 492
...i Gio. Batt., mag. alim., 26 v. Rossini . 505
...di Gius., 108 v. Saluzzo.
...di Guglielmo, impieg., 14 v. Pio Quinto.
...di Lauro, ing., 25 c. Dante 886
...di Lorenza-Vitt. ved. Dellavalle 47 v. Cuneo 54
...di Luigi fu Costanzo 5 v. Monginevro 94
...di Luigi, ing., prof., 5 v. Barolo 824,1050
...i Luigi, avv., corr. giorn., 27 v. Genova 870
...i Maria, mag. alim., 50 v. Mazzini. . . 505
...di Natalina, paste alimentari, 1 via Arcivescovado 548
...i Riccardo, isp. scol., 78 c. Vitt. Em. II . 626
...i Romolo, prof., pitt., 28 v. Cavour 834-99,944
...i Teresa, stiratrice, 11 v. Deposito . . 294
...i Virginia, commest., 39 v. Leynì . . . 528
...-Canavesio Elisa, agiata, 28 v. Cibrario.
... Doyen Eva, pittrice, 27 v. Genova . . 899
..., agenzia, 22 v. Bern. Galliari 435
... Attilio di Edmondo 37 v. San Secondo 461
...eca Raff., parrucch., 4 v. Campana . . 424
... Riccardo, prof., 73 c. Vitt. Em. II.
...ne Franc., 27 c. Vinzaglio.
...ne Giac., calzol., 42*bis* v. S. Fr. Paola 377
...i Anselmo e frat., capi mastri costrutt., ... Orbassano. 356
...ni Adele, maestra mun., 57 v. Po. . 836
...ni (Soc. An.) **35-45** tessitura seta, ... v. Genova 268
...i sor. fu Marco 20 v. Modena 94,467
...ni Carlo, ragion.-geom., impieg., ... c. Re Umberto 651

Bernasconi Ferdin., paste alim., 5 v. Volta *pag.* 548
Bernasconi Franc. magazz. vendita priv. (Dock) 645
Bernasconi Luigi, geom., 33 v. S. Chiara 699,892
Bernato Ottavio, agiato, 37 v. Po
Bernatti Vitt., impieg. mun., 20 v. Pietro Micca 666
Bernatto Cristina di Bart. in Bertino 33 v. Esposizione 60
Bernero Bartolomeo (Biella) 1032
Bernero G. ved. Boschetto, paste alim., 5 via Quartieri 548
Bernero Stefano, cinghie per trasmiss., ecc., 17 c. Vinzaglio 289,409-41
Bernezzo (*vedi* Asinari di).
Berni Natale (Milano, 40 v. Vittoria).
Bernini Annibale, impieg. ferrov., 40 v. S. Secondo.
Bernini Beniamino, impieg., 48 v. S. Secondo.
Berno G. B., materass., 27 v. Borgo Dora . . . 384
Bernocco Gio. Batt., **3-97** farmac., angolo 4 v. Mazzini e v. Lagrange, *abit.* 6 p. Carlo Felice 742-48,920
Bernocco Luigi, mag. alim., 126 v. Mad. Crist. 505
Bernocco Maria, 10 p. Carlo Felice 748
Bernocco-Fava-Parvis Giulia, 6 p. Carlo Felice 674 685,723-30-48-74-89,830-36-58
Bernoulli e Cabibi **11-79** amianto, 14 p. Solferino . 347-27-63-75-83-98,408-09-23-37,545
Bernstiel (*vedi* Savio).
Bernuzzi Carlo **26-40** forn. milit., 47 p. Statuto, *abit.* 1 v. Pietro Santarosa 340,1054
Beroggio Giambattista, **18-88** pitt., 25 via S. Quintino 54,899
Berola Ern., disegn. comp., 51 c. Princ. Oddone. 633
Berola Natale, materass., 38 v. Maria Vittoria . 384
Berolatti Gius., fabbro-ferr., 3 v. Belvedere . 420
Berone Gius., impieg., 6 c. Valdocco.
Berra frat. e sor. fu Luigi 180 str. Casale . 40
Berra Amalia, maestra mun., 54 v. S. Chiara . . 833
Berra Angela, levatr., 48 c. Vinzaglio . . . 924
Berra Anna ved. Boniscontro 65 v. S. Paolo 138
Berra Annib., colonn. a rip., 9 str. di Francia.
Berra Bern. fu Leon 682 str. della Pronda (Pozzo Strada) 421
Berra Cesare ing. archit. neg. pianof., 31 v. Princ. Tommaso . . . 420-43,340,886,959
Berra Cesare, impieg.-ferr., 24 v. S. Quintino.
Berra Daniele. panett., 25 c. Vinzaglio 549
Berra Edoardo, colonn. Genio, 7 v. Po . . 655
Berra Elisa, mag. alim., 8 v. del Carmine . . 505
Berra Emilia, affittacamere, 2 v. Perrone . . 433
Berra Evasio **17-30** neg. oref. e forn. orolog., 35 v. Carlo Alberto e 8 v. Mazzini 307-09
Berra Filippo (Madonna del Pilone) 740
Berra Francesco, sarto, 3 v. S. Domenico . 280
Berra Franc., tratt., 7 v. Mercanti 478
Berra G., frutta e verd., 204 str. Casale . . . 533
Berra G. B., fotogr., 18 v. Cernaia e 6 c. Siccardi. 326
Berra Gius., 79 c. San Maurizio.
Berra Gius., calz., 76 v. Mad. Cristina 377
Berra Gius., liquor., 110 c. Vitt. Em. II . . 486-92
Berra Guido, impieg., 32 v. Monginevro . . . 954
Berra Tommaso, fabbro-ferr., 8 v. S. Agostino . 420
Berra Vitt. **7-48** (Hôtel Bonne-Femme), 3 via Pietro Micca 477
Berra-Boeris Rosina, sarta, 5 v. Garibaldi . . 270
Berra-Bussano, sarta, 4 v. Botero 270
Berra-Ruffino Emilia, levatr., 140*bis* c. Reg. Margh. 924
Berretta A., rappres., 436 str. Lucento 546
Berretta Carlo, serrature sicurezza, 9 v. Donati 444
Berretta V., fabbr. ovatte, 2 v. Po 302
Berrettini G. **38-62** mater-elettr., 6 v. Silvio Pellico 388,444-42
Berri Antonio, avv., 10 v. Arsenale 870

Berri Gio., 77 c. Principe Oddone . . . *pag.* 963
Berri Isabella fu Gio. 25-27 v. dei Mille . 55
Berri Luisa nata Gelmini, 77 c. Princ. Oddone . 703
Berrini Elvira, maestra mun., 34 v. Lamarmora. 840
Berrini Ermanno, prof., 45 c. Vinzaglio 60,64,447-64-66
Berrini Mosè, ing. capo compart. ferr., 34 v. Lamarmora 976-84
Berrini Nino, avv. pubblicista, 5 v. S. Quintino 870,928-35
Berrino Bern., fabbr. mastice, 46 v. Tiziano e 18 v. Bidone 346
Berrino D., motocclette, 64 v. Magenta. 445-46
Berrino Gemma, agiata, 46 v. Sacchi.
Berrino Gius. **13-81** rapp., gall. Nazion. ingr. 6. *abit.* 5 v. Massena 438,549.4002-56
Berrino Gius., impieg., 4 v. Pescatore 820
Berrino Margh., maestra, 24 v. Montebello.
Berro Gius. sac., 3 v. S. Chiara . . . 23,440
Berrod Onorato, maestro e vice-censore Ist. *La Generala.* 644 str. Stupinigi 627
Berrone Ant., *, teol. canon., 2 v. Viotti 672-78-83 740.963
Berrone Vinc., applic. tecn. princ. ferr., 90 via Gioberti 978
Berroni Carlo, 35 v. Bogino.
Berroni Gius., avv., 35 v. Bogino 733
Berrua Franc., neg. vino, 4 p. Carlo Em. II 490-92
Berruti Armando e consorte 272 str. Nizza 402
Berruti Carlo, pavim. in legno, 44 v. Saluzzo. 343
Berruti Fortun., vinaio, 437 v. Mad. Cristina. . 492
Berruti Gio. Batt., libr. **34-24** 18 v. Garibaldi 324-30
Berruti Gius., magg. a riposo, 48 v. dei Mille.
Berruti Gius., medico-chirurgo, 13 piazza Vitt. Emanuele I . . 684,792,807,905-20-34
Berruti Leone, tratt., 5 v. Magenta. 482
Berruti Luigi (Madonna del Pilone) 740
Berruti Michele fu Simone 492 str. Carossio 38
Berruti-Bolognino Beatr., maestra mun., 3 via Misericordia 836
Berruti-Ferbri Ter., levatr., 209 str. di Nizza. 622,924
Berruti e Bava, tratt., 4 v. Monte Rosa 542
Berruto coniugi 7 c. Reg. Margherita . . 424
Berruto coniugi, salsam., 7 v. S. Teresa . . . 544
Berruto frat. e sor. fu Luigi 484 str. Circonvallazione Nord 469
Berruto frat., meccanici, 7 v. Cuneo . . . 408-44
Berruto A. e Vaschetti M., macellai, 44 via Principe Tommaso 523
Berruto Bart., ragion., imp. officina Artigl., 78 via Villafranca 654
Berruto Caterina, pettinatr., 9 v. Bellezia . . . 427
Berruto Felicita e Vinc. fu Bern. 184 strada Circonvallazione Nord 469
Berruto G., giocattoli, 7 c. Reg. Margherita . . 304
Berruto Tommaso forniture meccan.-tecniche industr., 5 v. Cuneo, *stabil.* 27 via Vicenza 463,405-08
Berruto Vinc., neg. vino, 38 v. Cernaia e 42 via Manzoni 490-92
Berrutti Lorenzo 455 v. Altessano . . . 42
Berry Achille, **23-72** ottico, 4 v. Roma; **26-53** *abit.* 40 v. Bezzecca . 27 77. 389 90, 458. 623, 724-38-40-80, 965
Berry Felicina, 4 v. Roma, *abit.* 40 v. Bezzecca . 723
Bersani Giacinta, drogh., 2 v. S. Donato . . . 368
Bersani Gius., fabbr. guanti, 43 v. Lagrange . 372
Bersani Gius., neg. orefice ed orolog., rimp. al 60 v. S. Chiara e 9 v. Beccaria 307-08
Bersanino sor. fu Michelang 44 v. Ospedale 424
Bersanino Ang. avv. proc., 4 v. Ponza. . 424 623,859-70-78,966

Bersanino Gius. fu Leone 26 v. Alfieri
Bersanino Gius. fu Michelangelo, v. Ospedale. . . 424,700-24-36-98,98
Bersanino Michelangelo, avv. **36-39** 8 Scuole, *abitaz.* 44 v. Ospedale . . . .
Bersanino Pietro fu Leone 28 v. Alfieri 44
Bersano Agostino, tratt., 44 v. Canaveri . .
Bersano Ant., maestro mus., 17 v. S. Agostino . . . .
Bersano Batt., spazzaturaio, 34 v. Corio . 54
Bersano Carlo, panett., 5 v. Barbaroux . .
Bersano Celestina, sarta, 5 v. Gerdil. . .
Bersano Cesare, prof., 24 c. Valentino. . .
Bersano Enrico di Gius. 57 v. Po . .
Bersano Felice 7 v. Casellette (borg. Caronda) . . . .
Bersano Filippo, 57 v. Po . . . .
Bersano G. B., prof., ing., 40 v. Ormea e 29 corso Valentino 826-
Bersano Gio. **31-57** farm., 427 str. Lanzo . .
Bersano Gio., rappresentante, 20 v. Po.
Bersano Giulio, 30 v. Barolo.
Bersano Luigi, trattoria, 7 v. Saluzzo . . .
Bersano Maria, panett., 34 v. Cibrario . .
Bersano Maria fu Matteo in Cardone 499 str. Casale . . . .
Bersano Maur., tratt., 5 v. Corte d'App. . .
Bersano Natale, caffett., 48 v. S. Anselmo . 48
Bersano Pietro, 3 c. Francia . . . .
Bersano-Tonello Maria, ispettr. scol., 3 corso Francia . . . .
Berscia Franc., parrucch., 48 v. Venti Sett. . .
Berselli Aug., tenente colonn., 47 v. Vanchiglia
Bersezio frat. e sor. fu Vitt. 54 v. dei Fiori .
Bersezio Carlo, magg. in ritiro, 25 v. Pr. Amedeo
Bersezio Pietro, assist. Direz. Genio mil., 3 v. Rosine 652
Bersezio Vitt., 25 v. Princ. Amedeo . . . . .
Bersezio-Chiapussi Laura, 54 v. dei Fiori. . .
Bersia Mario, 9 v. Baretti . . . .
Bersone Luigi, geom., 33 v. S. Franc. da Paola . 892
Bert coniugi 284 strada ai Ronchi . . .
Bert fratelli di Franc. 24 v. Esposizione
Bert Ernesto, uffic. post. e tel., 26 v. dei Mille 969
Bert Ettore, fabbr. sapone e profumiere, 24 via Esposizione 366-67
Bert M. fu Gio. 486 stradale Moncalieri
Bert Maria, 40 v. Gasometro . . . .
Bert Mich. fu Franc. 223 stradale Moncalieri 92,
Bert Raffaelli Maria, imp. post., 26 v. dei Mille
Bert Vittoria ved. Oddenino 286 str. Casale
Berta frat., prod. vini, 44 v. Monginevro .
Berta frat. e sor. fu Pietro 4 v. Roma .
Berta Adolfo, sotto-capo ferr., 37 v. Mad. Cristina
Berta Albino, medico-chir., 5 c. Vinzaglio .
Berta Ant., teol., redatt. giorn., 49 via Mole nette 678-79,
Berta Arturo, 4 v. Superga.
Berta C., modista, 4 gall. Geisser . . . .
Berta Carlo, fabbro-ferr., rimp. al 25 v. Berthollet
Berta Caterina di Franc. 620 str. Francia
Berta E., sarta, 44 v. Plana . . . . . .
Berta E. A., avv., direttore della *Gazzetta del Popolo della Domenica*, 42 v. Quattro Marzo, *abit.* 4 c. Siccardi . . . 928-
Berta Eug, medico-chir., 76 c. Vitt. Eman. II .
Berta Felice, impieg., 2 c. Valentino. . 4026
Berta Franc., vetri e crist., 48 v. Carlo Alberto
Berta Gio. fu Nicolao 44 v. Bava . . .
Berta Giulio, impieg., 2 v. Belvedere . .
Berta Luigi, pensionato, 29 c. Oporto.

Luigi, 40 v. Davide Bertolotti . . . *pag.* 768
Paolina, drapp.-lan., p. Em. Filib. (Lotto 3°) 286
Pietro 5 v. Viotti. 465
Vitt., perito, 34 v. Bogino. . . . 895
e Comp., fabbr. oreficerie, 29 via S. Secondo. 306,709
e Tinivella (Ditta) **16-19** pavim. legno, 19-44 v. Bava 22,343
chi Daniele, dirett. giorn., 3 c. S. Martino 935
chi Lobetti Bodoni, 3 c. S. Martino.
gna, fabbro-ferr., 6 v. Pio Quinto 421
gna Alfonso e figli 48 v. S. Domenico 434
gna Alfonso, avv., 42 c. Princ. Oddone . 784
gna Franc., avv., segret. R. Ricovero di Mendicità, 42 v. Giulio . . . 704-38,870
gna M., neg. vino, 54 v. Polonghera e 5 via Coazze 545-46
gna Margh. in Carbone 10 v. Pr. d'Acaja 420
gna Maria, affittacamere, 43 v. Lagrange . 433
gna Maria in Bellia 8 v. Pr. d'Acaja . 65
gna Pericle Gio. 27 v. Carlo Alberto. 37
gna Umb., med.-chir. **15-62** 9 p. Statuto. 905
gna-Pansa Rosalia, 42 v. Giulio.
gnini Abelardo, riv. giorn., 7 v. Baretti . . 322
gnolio Isid., modellat., 50 c. Princ. Oddone. 336
ina Eman., dirett. telegr., 65 v. Mad. Cris. 969
lotti A. Carlo, notaio (Perosa Argentina) . 4025
na Bened., impieg. Genio milit., 74 via Villafranca 634
Bertana Emilio, prof. (R. Provv. studi Cuneo). 807
Bertana Giacomo, mag. alim., 45 v. Po 505
Bertani Ern., 14 c. Princ. Eugenio 770
Bertarelli Edoardo, gen. a rip., 38 v. Rocca 24
Bertarelli Ernesto, medico-chirurgo, 37 via Bidone, *abit.* 35 c. Oporto . . 632,746-54,4024
Bertarelli L. Vitt., (Milano) 952
Bertarelli Tommaso, (Milano) 4029
Bertarione Gabriele fu G. B., notaio (Castellamonte) 461
Bertasso frat. 5 v. Villa della Regina. 454-63
Bertasso Gio., velocipedi, 49 v. Princ. d'Acaja . 445
Bertasso Gius., casse e tele d'imballaggio, 44 via Duchessa Jolanda, *abit.* 45 v. Giuseppe Grassi 302-45
Bertasso Luigi, rag. **33-33** 14 v. Vanchiglia . 20,738-44-45-47-53,894,4007-46-38
Bertassoni Arturo, prof., 40 v. S. Teresa.
Bertazzi coniugi 12 v. Giotto . . . 72,402
Bertazzi Ettore 12 v. Giotto 402
Bertea Cesare, ing. archit., 44 *est* c. Vittorio Eman. II 784-95-98
Bertea Dionigi, macch. da cucire, 24 v. Gioberti. 408
Bertea Ern. Filippo, avv.-proc., 7 v. Botero. **34-90** *abit.* 44 *est* c. Vitt. Em. II 870-78
Bertea Franc., sarto milit., 29 v. Roma . . . 280
Bertea Gabriele, rappres., 44 v. S. Secondo . 444,4054
Bertea Maria, 44 c. Vitt. Em. II oltre Po . . . 707
Bertea Nelly, 44 c. Vitt. Eman. II oltre Po . . 707
Bertea Salvagnini Filomena, chinc.-mercerie, 32 v. Principe Amedeo. 299
Bertea Gio., calzol., 5 v. Ospedale. . . . 377
Bertea Silvio e C. **23-92** ing., 16 v. Silvio Pellico 442,355,434,962
Gius., pensionato, 44 v. Sebast. Valfré.
A. e C., profum., 25 p. Castello. . . . 367
Camillo, dott., segret.-capo sez. Int. Fin., 6 v. della Rocca.
Tommaso, viagg., 44 v. Colli.
Fubini e C., stoffe per mobili, 4 via Lagrange e 5 p. S. Carlo 269
A., magl.-tel., rimp. al 4 p. Em. Filiberto 294

Bertello Batt., fabbr. biliardi e mobili, 30 via Cernaia e 43 c. Palestro . . . *pag.* 340-46
Bertello F. Bern. 3 v. Allioni 458
Bertello G., drogh., 39 v. della Rocca. . . 368
Bertello Gemma, impiegata, 47 v. S. Giulia.
Bertello Gius., teol., prof., 32 v. Cottolengo. . 709
Bertello Ignazio, drogh., 7 v. S. Donato . . . 368
Bertello Lucia, latteria, 4 v. Arcivescovado . 504
Bertello Michele di Gius. latteria, 34 via Andorno (barr. Vanchiglia). 43. 533
Bertello Natale, falegname, 3 v. Parma . . . 346
Bertero coniugi, bianch., 46 v. S. Teresa. . 293
Bertero, macell., 403 str. di Francia 535
Bertero Aless., 46 v. S. Teresa.
Bertero Angelo fu Gius. 387 str. di Chieri . 40
Bertero Ant., rag., 27 v. Saluzzo 995
Bertero Bartol. **34-12** avv.-proc., 44 v. Consolata, *abit.* 20 v. S. Quintino . . 870-78
Bertero Caterina, mode e novità, 44 v. Po . . 270
Bertero Ern., impieg. post., 70 v. Gioberti . . 974
Bertero Franc., industr., v. S. Quintino.
Bertero Franc., vinaio, 44 v. Bella 492
Bertero Giacomo, impieg., 20 v. S. Quintino.
Bertero Gius., macell., 7 str. ant. di Rivoli . . 535
Bertero Irene 7 v. priv. Stellone (barr. Nizza). 450
Bertero Leinardi, propr., 402 v. Nizza.
Bertero Margherita, agiata, 7 p. Solferino.
Bertero Oreste, meccan., 43 v. Nizza 669
Bertero O. e C. **30-74** segheria e laboratorio falegn., 18 via Cellini. . 45,342-45-46
Bertero Oscar, impieg. 4 c. Duca di Genova 452
Bertero Paolo, incart. met., 47 v. Giotto . . 395
Bertero Pietro, cassiere, 74 c. Princ. Oddone 999,4045
Bertero Rosa, agiata, 38 v. Maria Vittoria.
Bertero Rosa, tintoria, 40 v. Saluzzo 296
Bertero Teresio, tratt., 24 c. Re Umberto e 42 via Magenta 479-80-95
Bertero, Calligaris e C., riprod. artist., 49 corso Valdocco 326-32
Bertero-Lombardi Clara, levatr., 48 via Gioberti 695,924
Bertero-Ruà Cde, merletti, 18 v. Roma 268
Bertet Alfonso, gioiell., 5 v. Garibaldi 306
Bertet Teresa, sarta, 7 v. Finanze 270
Bertet Ceppi Alfonso, orefice, 8 v. S. Franc. da Paola.
Bertetti (Rivarolo Canavese) 948
Bertetti Adele ved. Iuva 642 str. Stupinigi 454
Bertetti Adelina, maestra pianof., 54 c. Oporto. 866
Bertetti B. V., drogh., 37 v. S. Franc. da Paola. 368
Bertetti Ces. **23-99** drogh., 44 v. S. Massimo. 368
Bertetti Clotilde, tecn. Istit. anatomia patol., 45 v. Esposizione 844
Bertetti Delfina, affittacamere, 5 v. Barbaroux. 433
Bertetti Feder., capit. Stato Magg., 47 via Princ. Amedeo 648
Bertetti G. Mario, 404 c. Vitt. Eman. II . . . 734
Bertetti Gio., decor. appart., 4 v. Villa Regina . 345
Bertetti Gustavo, 4 p. Emanuele Filiberto.
Bertetti Lucia in Reineri 4 v. Muriaglio (borgo S. Paolo) 99
Bertetti Michele, avv., senat., consigl. prov., 44 v. Bellezia. 560,628-34-35,733-42,857-70,990
Bertetti Stef. (Ditta) **2-12** neg. ferram., 46 via Milano. 394
Bertetti-Engelfred Teresa 8 v. Venti Settembre 68,408-60,685,722,835
Bertetti-Reineri Lucia, vettur., 42 str. S. Paolo . . 462
Berteu Agostino, * canonico, 35 via S. Donato . . . 35,409-33-90,673-76,747
Berthier Virginio, agiato, 23 c. Princ. Oddone.
Berti Ant., dott. prof. (Padova) 943-44
Berti Gio., sarto, 2 v. Arcivescovado. 280

Berti Gius., sotto-cass. Banca d'Italia (Ivrea) pag. 9·6
Berti Paolina ved. Spantigati 86 c. Vitt. Emanuele II 467
Bertier Giuseppina, sarta, 44 v. Gazometro . . 270
Bertieri ved., fotogr., 25 v. Po 326
Bertiglia Cand., vice-cancell., 47 v. Porta Palatina 665
Berliglia Luigia, mag. alim., 53 v. S. Quintino . 505
Bertignano Pietro e Vittoria coniugi 72 v. priv. Mosella (Borgo S. Paolo) . . 98
Bertinaria Felice 37 v. Cesare Balbo . . . 48
Bertinaria Felice, dirett. farm. Osped. Umberto I 682,784,920
Bertinaria Fr., rappr. 11-97 44 v. Sebast. Valfrè 289, 439, 1024
Bertinaria Franc., 3 v. Belvedere 781
Bertinaria Madd. ved. Milano 80-92-94 str. prov. di Lanzo 78
Bertinaria Pietro, industr., 31 v. S. Secondo.
Bertinelli Giulio, aggiunto di canc., 6 v. Vanchiglia 666
Bertinatti Adolfo U., avv.-proc. 42-61 45 via Botero. 870-78
Bertinelli Sofia, levatr., 2 v. Mad. Cristina . . 924
Bertinetti coniugi, liquor., 7 v. Secondo. . . 486
Bertinetti coniugi 249 str. ai Ronchi . . 129
Bertinetti frat. e sorella fu Carlo 86 e 88 str. Borgaro 29
Bertinetti Ambr. fu Paolo 60 v. Mad. Cristina 84
Bertinetti Ant. fu Ant. 100-47 e 581 strada di Bertolla 25,26
Bertinetti Carlo, tornit. in metalli, 5 v. Mercanti 336
Bertinetti Carlo fu Carlo 172 str. Bertolla 26,95
Bertinetti Caterina fu Gaet. 86 str. Superga. 454
Bertinetti Cesare, mag. alim., 36 v. Marocchetti. 505
Bertinetti D., mag. alim., 45 v. Tiziano . . . 505
Bertinetti Dom., mater., 46 v. S. Donato . . . 384
Bertinetti Dom., bottigl., accanto al 24 corso S. Maurizio 493
Bertinetti Elia e Clara fu Michele 86 str. Superga 454
Bertinetti Emilio 39 v. Carlo Alberto . . 170
Bertinetti Federico 17 v. Silvio Pellico . . 148
Bertinetti Felicina, sarta, 42 v. S. Massimo. . 270
Bertinetti Franc. fu Ant. 40 v. Malone (borg. Monte Rosa) 25,85,742
Bertinetti Giac., mag. alim., acc. al 47 v. Principi d'Acaia 492,505
Bertinetti Giac. e C., mag. alim., 47 v. Gio. Somis 505
Bertinetti Gio., panett., 92 c. Vitt. Eman. II . 519
Bertinetti Gio., dirett. giorn., 4 v. Ospedale . 930
Bertinetti Gio., tratt., 250 str. Borgaro (Lionetto). 543
Bertinetti Gio. fu Luigi 34 v. Madama Cristina. 35,74,83,404
Bertinetti Gio., tintore, 47 c. Vercelli 296
Bertinetti Giuseppa fu Luigi 86 strada Superga 454
Bertinetti Gius., istit., Convitto Naz. Umb. I. 4 v. Scuole 828
Bertinetti Gius. Giacomo fu Gius. Ant. 644 str. priv. Pascolo (Bertolla). . . . 440
Bertinetti Lorenzo, 22-26 fabbricante inchiostri, 209 barr. Nizza . . 346-66-70-72
Bertinetti Lorenzo, calzolaio, 20 v. dei Fiori 377,763
Bertinetti Lucia in Musso 20 v. Pr. Tomm. 120
Bertinetti Lucia in Ribero 3 v. Casellette (borg. Ceronda) 42,143
Bertinetti Luigi, tappezz. e fabbr. mobili, 3 v. Rossini 314-38
Bertinetti Luigia in Mazza 36 v. Trincee (borg. Vittoria) 454
Bertinetti Margh., sarta da uomo, 54 v. S. Donato 280
Bertinetti Maria, pellicciaia, 47 v. Vitt. Amed. II 374
Bertinetti Maria in Oseglia 499 strada di Bertolla . . . . pag
Bertinetti Vitale, paste alim., 2 v. S. Massimo
Bertinetto Franc. 490 strada Falconera
Bertinetto Gius. fu Ant. 460 strada priv. Cascinotto (Bertolla) . . . .
Bertini fratelli e sor. fu Alberto 118 v. Nizza
Bertini sor., agiate, 3 v. Gio. Prati.
Bertini fratello e sorella fu Francesco 2 v. della Caccia 35,44
Bertini Attilio, ten. cont. Direz. Commiss. mil. 24 v. Vitt. Amedeo II. . . . . . .
Bertini Emilia e Luigia fu G. B. 20 c. Duca di Genova . . . .
Bertini Gius., avv.-proc., 47 v. Bellezia 78
Bertini Gius., 5 v. Andrea Provana . . .
Bertini Gius., 30 c. S. Maurizio . . . . . .
Bertino Ottavio, avv.-procur., 43 v. Rosine .
Bertini Tancredi, med.-assist., 22 v. Giulio. 693,7
Bertini di Montaldo Roero contessa Luisa nata Rasini di Martinengo, 36 v. S. Quintino 508,7
Bertini di Montaldo Roero cont. Sofia, 36 via S. Quintino . . . .
Bertini-Siletti in Bianchi d'Espinosa nob. Elisabetta, 26 09 19 v. Maria Vitt. 28,87
Bertino e C., gross. bianch., 63 str. Pianezza
Bertino fratelli 75 strada Lucento . .
Bertino Ant., impieg. Carte Valori, 44 c. Duca di Genova.
Bertino Bart. tappezz. e fabbr. mob., 33 v. Esposizione 60 31
Bertino Domenica, pettinatr., 22 v. Lagrange
Bertino Gius., neg. uova e burro, p. Em. Filiberto .
Bertino Pietro, rappr. comm. (Varisella) . .
Bertinotti sorelle, modiste, 43 v. Corte d'App.
Bertinotti Ferd., orolog., rimp. all'44 p. Vitt. Em. I
Bertinotti Gio., calzol., 7 v. S. Massimo . .
Bertinotti Gio., rappres., 43 v. Corte d'App.
Bertinotti Teresina, sarta, 2 v. Arcivescovado .
Bertirotty G. B., prof. prod. chim. e farm. 20 v. Alfieri 362-6 922
Berto coniugi, conserve alim., acc. al 22 c. Palestro. . . . .
Berto Dom., capit., e consorte 4 via Lavriano (Ponte Trombetta) 7
Berto Gioach., calz., 6 v. Bava 577
Bertocco G., fabbr. insegne, 5 p. Savoia. . . 512
Bertocco Gioa, pettin., 5 v. Ariosto e 446 corso Reg. Margherita . . . .
Bertocco Michele, 146 c. Reg. Margherita . .
Bertodo Ant., geom., 2 v. Amerigo Vespucci . 94
Bertogliatti famiglia, 33 v. Bern. Galliari.
Bertogliatti Luigia ved. Giolitti (eredi) 7 via Torquato Tasso . . . .
Bertoglio coniugi 55 str. priv. Bellacomba
Bertoglio frat. fu Gius. 147 str. priv. Barbera
Bertoglio frat. e sor. fu Gio. 245 str. Cartman
Bertoglio frat. e sor. fu G. B. 69 strada Superga . . . .
Bertoglio sorelle e frat. fu Giacinto e madre 86 strada Superga 454
Bertoglio Ang. vedova Rocco e figlie 78 str. Superga 454
Bertoglio Ang. ved. Tirone drogh., 45 via Garibaldi 454
Bertoglio Carolina fu Gius. 86 str. Superga
Bertoglio Caterina, ristor., 27 v. Lungo Po (Vanchiglietta) . . . .
Bertoglio Celestino, alberg., 4-69 Superga
Bertoglio Cesare, drogh. e tab. 80 str. Superga

Bertoglio Emilio, 43 v. Garibaldi. . . . pag. 962
Bertoglio Felice ing., 2 v. Perrone 154,886,962
Bertoglio Gaspare, Gius. e Teresa 86 str. Superga 454
Bertoglio Gerolamo, dott. in scienze, 45 via Principe Tommaso.
Bertoglio Gio. Batt., agiato, 33 v. Bogino.
Bertoglio Gio., macch. idraul., 27 v. Accad. Alb. 385
Bertoglio Gio. e Luigi fu Batt. 245 strada Cartman 39
Bertoglio Gius. e consorte 406 strada ant. Rivoli 427
Bertoglio Gius., vini e liq., 25 v. Porta Palatina 486-92

Bertoglio Italo, ingegn. rappresentante, *ufficio* 38-80 34 v. Carlo Alberto, *abit.* 4 v. S. Donato. 454,355-85-87-94-96,407-08-09-10-23-34-37, 886-962

Bertoglio Lor. fu Gius. 245 str. Cartman . . 39
Bertoglio Luca, tratt., 86 str. Superga 543
Bertoglio Luigi, tratt. (Sassi) 543
Bertoglio Luigi, impieg., 5 v. Tiepolo.
Bertoglio Luigia, 4 v. S. Donato 724
Bertoglio Maria ed Ang. 62 str. Superga . 454
Bertoglio Maur. 86 strada Superga . . . 454
Bertoglio Michele e Giacomo fu Gio. Clem. 245 strada Cartman. 39
Bertoglio Paolo e Celestino 4-69 albergatori (Superga) 543
Bertoglio Vitt., rappres., 2 v. Gaud. Ferrari. 439
Bertoglio-Fontana Lina, maestra, 4 v. S. Donato . 834
Bertoglio e Rinaldo, tratt., ang. vie Corte d'Appello e Bellezia 479
Bertola sorelle fu Felice 2 v. S. Agostino . 438
Bertola Aless., maestro pianof., 19 v. Barolo 8·6-68
Bertola Carlo, prod. vini, 14 v. Deposito ang. v. S. Domenico, *abit.* 42 c. Princ. Oddone 490,958-68,1002-07
Bertola Carlo, falegn., 36 v. S. Massimo . . . 346
Bertola Carlotta, dottor., 44 v. Montevecchio . 850 862-63
Bertola Carlotto, prof. Educ. Duch. Isabella . . 858
Bertola Clem., ing. 26 v. Alfieri . . 30,423,886
Bertola Delfina, tintoria, 45 c. Siccardi . . . 296
Bertola Enrico, 24 str. R. Parco 423
Bertola Ferd. fu Gius. *villa* 33 str. Cavoretto. 43
Bertola Francesco, avv. procur. 24 via Garibaldi, *abit.* 2 v. S. Agostino 438,870-78
Bertola Franc. e C., forniture sarte e mod., 2 v. S. Teresa (p. S. Carlo) 269-97
Bertola Francesco, rappres., 3 v. Gaud. Ferrari.
Bertola Franc., ing., 46 v. Vanchiglia . . . 814
Bertola Gio., ing. per., 41-24 49 c. S. Maurizio 431 886-95
Bertola Giov., ombrell. e panier., 47 v. S. Secondo 303
Bertola Gius., tratt., 209 strad. di Nizza . . . 544
Bertola Gius., 7 v. della Zecca . . 46,93
Bertola Giuseppina, sarta, 36 v. S. Massimo . 270
Bertola Giuseppina ved., pasticc., 38 via S. Massimo 499,519
Bertola Gust., 36 v. Lagrange . . 46,93,700
Bertola Leon., uff. contr. mag. mil., 18 v. Iuvara 652
Bertola Luigi 554 v. Serralunga 147
Bertola Madd., tratt., 14 v. Rivara (Campidoglio) 542
Bertola Margh., affittacam., 20 v. Sacchi . . 433
Bertola Mario, med. chir., 22 c. M. d'Azeglio . 693,905
Bertola Mass., tratt. e neg. vino, 2 v. Magenta 481-92
Bertola Stef., teol., sac. corista alla Metropolitana 673
Bertola Teod., sotto-capo uff. ferr., 44 v. Montevecchio 980
Bertola Tranq., capo off. Carte Valori, 3 via Gaudenzio Ferrari. 643
Bertola-Garnier Teresa, ispettr., 22 v. Alfieri pag. 846
Bertolani Camillo, maestro equitaz., 26 via Silvio Pellico 868
Bertolatti Gius., fabbro ferr., 3 v. Belvedere . 424
Bertolazzi Umb., fabbr. pani da caffè, 4 v. S. Massimo 500
Bertoldi Adelaide in Chiavero 1536 via Castello Mirafiori (Lingotto) 43
Bertoldi Maur., geom., 18 v. Pio Quinto e 3 via Principe Tommaso 892
Bertoldi Pietro, tratt., 400 v. Nizza 482
Bertoldi e Capello 31-12 drapperie e lanerie, 6 v. S. Anselmo 286
Bertoldo A., ing., 4 v. Governolo e Soc. *Rapid* 854-86
Bertoldo Carlo, elast. e molle per mobili, 5 via Artisti 383
Bertoldo Carlo fu Carlo 2 e 4 strada Val San Martino 457
Bertoldo Felicita 13 v. Orto Botanico . 406
Bertoldo Paolo, 26 c. Siccardi 990
Bertole Lodovico, geom., impieg. mun., 45 via Bardassano (barr. Casale) 609,886,944-54,1037
Bertolè Vitt., magg., 24 c. Vinzaglio . . 723
Bertolè-Franceschetti Sabina, levatr., 2 v. Rosine 924
Bertole Viale Nasi bar. Maria, 3 v. Assarotti
Bertolè Viale Giovannina, agiata, 86 c. Vitt. Em. II.
Bertole-Viale frat. e sor. fu Franc. e loro madre 86 c. Vitt. Em. II 403-40
Bertolè-Viale Olivero A., 86 c. Vitt. Em. II, . 749
Bertolero Giulio, impieg., 74 c. Vitt. Em. II.
Bertolero Nicola, calz., 24 v. Porta Palatina . 377
Bertoli Gio. Batt. fu Alessio 38 v. Asti . . 47
Bertoliatti Teresa, maestra mun., 6 c. Cairoli . 838
Bertolina frat. fu Fr. 12 v. priv. Cigliano . . 49
Bertolina Luigi, pizzicagn., 44 c. Emilia. . . 544
Bertolini fratello e sorella fu Carlo 237 strada Cartman 39
Bertolini Carlo, impieg., 4 v. Allioni.
Bertolini Cesare, prof., 16 v. Juvara 803-04-09
Bertolini Edvige, tabacc. (Mirafiori) 646
Bertolini Eman., maggiore, avv.-proc., 8 via S. Agostino, *abit.* 2 v. Sagliano . . 878,949
Bertolini Franc., prof. (Bologna). 796
Bertolini G., avv., corrisp. giorn., 8 v. S. Agostino 936
Bertolini Gius., avv.-proc., 49 v. Mad. Cristina 870-78
Bertolini Luigi, sost. proc. gen. del Re, 44 corso Vinzaglio 664
Bertolini Massimiliano, proc. banca, 4 piazza Eman. Filiberto.
Bertolini Margherita, agiata, 36 v. S. Quintino.
Bertolini Stef., avv. proc., 8 v. S. Agostino, *abit.* 6 c. Duca di Genova 870-78
Bertolino coniugi, magazz. alimentario, 12 via S. Domenico 504-05
Bertolino, levatr., 6 v. Po 924
Bertolino, sac., 46 c. Quintino Sella.
Bertolino Anacleto, impieg. ferrov., 4 v. Principe Tommaso.
Bertolino Andreina, ricam., 48 v. Cibrario. . . 298
Bertolino Angelo, direttore Soc. Anon. *Garage Alessio* (Roma) 1042
Bertolino Aug., insegn., 3 v. Bidone . . . 854-52
Bertolino Bern., geom. catast., 2 v. Passalacqua 632
Bertolino Carlo, fabbro-ferr., 19 v. Bidone . . 424
Bertolino Carlo fu Gius. 3 v. Grivola (borg. Monte Bianco). 74
Bertolino Carlo fu Ott. 31 v. Malone . . 85
Bertolino Clarice, stiratr., 42 v. Porta Palatina. 294
Bertolino Enr. (eredi) 73 c. S. Maurizio 446-37
Bertolino Enr., calz., 2*bis* v. Silvio Pellico . 377
Bertolino Enr., geom., 17 v. Mercanti 892
Bertolino Ernesto, drogh., 4 barr. di Leynì . . 534

Bertolino Eugenia, sarta, 48 v. Cibrario . *pag.* 270
Bertolino Giac., falegn., 2 v. Amer. Vespucci 346,740
Bertolino Giacinto, neg., 29 v. Lagrange.
Bertolino Giacomo 9 c. Firenze 63
Bertolino Giacomo, tratt., 8 c. Casale 479
Bertolino Gio. Batt. fu Paolo Giuseppe 201 str. Casale 40
Bertolino Gio. Franco, 5 c. Vinzaglio 999
Bertolino Gius., panett., 3 v. Bidone 519
Bertolino L. impieg., 4 v. S. Simone . 54,954
Bertolino Lucia, stiratr., 45 c. Oporto . . . 294
Bertolino Luigi 25-20 forn. industr., 33 via Bogino 437
Bertolino Margh., stiratr., 39 v. Cibrario, . . 294
Bertolino Mich., ispett. guard. municip., 24 c. Francia.
Bertolino Pietro, coltellin., 3 v. S. Donato . . 444
Bertolino Prosp. med. chir., 73 c. S. Maurizio 416-37,905
Bertolino Rosa, mercerie, 93 v. Nizza 299
Bertolino Stef. 24-79 birr., 45 v. Genova . . 488
Bertolino Teresa, latt., 319 str. S. Margh. . . 533
Bertolino Ubaldo, impieg. post., 20 c. Vitt. Em. II 970
Bertolino Barberis Luisa, maestra mun., 5 corso Vinzaglio 838
Bertollo Elsa, panett., 13 v. S. Agostino . . . 549
Bertolo Gio., telegr., 96 c. Reg. Margh. 972
Bertolo Giusto, aiut. ing. prov., 24 v. Parma. . 630
Bertolo Maria, latteria, 46 c. Napoli. . . . 501
Bertolo Mich., mag. alim., 78 c. Vitt. Em. II. 501-05
Bertolo Stef., vinaio 41 v. Mazzini 492
Bertolone, parrucch., 65 v. Mad. Cristina . . . 424
Bertolone coniugi 95 c. Ponte Mosca 447-47
Bertolone Carlo, commest., 26 barr. Leynì . . 528
Bertolone G., sarta, acc. al 40 v. Barbaroux . 270
Bertolone Giorgio di Ant. 35-27 329 str. di Mongreno 95
Bertolone Gio. 44 v. Monte Rosa 97
Bertolone Luigi, vinaio, 34 c. Napoli 492
Bertolone Luisa, modista, 7 v. S. Tommaso . . 276
Bertolone Maria, neg. gran., 487 str. Casale . . 533
Bertolone Michele, materass., 34 v. Accad. Alb. 384
Bertolone Pietro, geom., 59 str. Orbassano. . 356,892
Bertolone Pietro, sacerd., 1 c. Ponte Mosca . 673
Bertolone Pietro, tratt., rimp. al 5 p. Em. Filib. 484
Bertolone R., parrucch., 37 v. S. Secondo . . 424
Bertolone Vinc., impieg., 24 v. Ponte Mosca.
Bertolotti frat., segheria, 40 v. Massena . . 345
Bertolotti frat. e sor. fu Giuseppe 3 via Milano 38,94,121-40
Bertolotti A. ved. Lava 3 p. Solferino . 103
Bertolotti Adolfo, cap. it., 10 v. Beaumont.
Bertolotti Anna fu Ant. 75 str. Lucento. 82
Bertolotti Chiaffr. 52 *bis* c. Re Umberto . 128
Bertolotti D. Cornelio avv., 20 v. Superga 152,870
Bertolotti Elisa, lav. in cap., 28 v. Genova . 526-27
Bertolotti Enrico mag. alim., 1 c. Ponte Mosca 505-11
Bertolotti Enr., sotto-capo uff. ferr., 40 c. Valent. 979
Bertolotti Fanny in Roux 23 v. Roma . 128
Bertolotti Giacomo 62 v. Aosta 14
Bertolotti Gio. e consorte 2 v. privata Venasca 159
Bertolotti Gius., neg. frutta, 15 p. Em. Filib. 545
Bertolotti mons. Gius. (eredi) 3 v. Milano 107-64 66
Bertolotti Gius., pizzic., 2 v. Montebello . . . 544
Bertolotti Gius., tratt., 4 v. Gioberti 480
Bertolotti Linda, maestra munic., 51 c. Siccardi 837
Bertolotti Margherita, agiata, 7 v. Bava.
Bertolotti Mario, med.-chir., 8 v. Goito . . 684,906
Bertolotti Olinto, capit. veter. 36 v. Baretti 632-53
Bertolotti Paolo pasticc. e panett., 4 c. Emilia 499 549
Bertolotti-Barone Marianna, 3 v. Milano . 729,962
Bertolotto Anna, commest., 44 v. Villafranca . 529

Bertolotto Ant., rappr. Ditta Campari G. 40-57 2 v. S. Teresa . . . . *pag.* 341
Bertolotto Franc., telegr., 7 v. Barolo 972
Bertolotto Maria, rigatt., 29 c. Princ. Oddone
Berton Ant., latteria, 92 c. Vitt. Em. II 561
Berton A. Pietro, pittore, 28 c. Princ. Oddone e 194 c. Regina Margh., ... 339
Berton Cesare, 26 v. Cibrario 326,438,947-48 49
Berton Eug., tratt., 45 v. Villa Regina . . . 482-92
Berton Vitt. 22 v. Chiomonte 47
Bertona Matteo, liquori e vini, 4 v. Valp. Caluso e 55 v. Nizza 486-92
Bertoncini Cesare (Ditta) neg. legna e carb., 45 via Monte di Pietà 22, 319
Bertoncini Erc., appar. igien., 11 v. Mercanti. 407-37
Bertone coniugi 376 str. ant. Verolengo 102
Bertone frat. e sor. fu Angelo 268 str. Ghiacciaie (Martinetto) 70
Bertone, latteria, 11 v. Buniva 504
Bertone Agost., impieg., 47 v. Berthollet.
Bertone Alessio fu Gius. 24 c. Brescia . 34
Bertone Ang. fu Pietro 260 str. Ghiacciaie 70
Bertone Ant. fu Gio. 37 v. priv. Feletto. 61,169
Bertone Carlo, parrucch., 54 v. Cottolengo . 424
Bertone Caterina, tabaccaia, 6 v. Barbaroux.
Bertone C. e G. frat. 3-49 rappresent., 20 via Venti Settembre 412
Bertone Dom smalt. e decor., 39 corso Castelfidardo ang. v. Cristoforo Colombo (Crocetta) 42,342
Bertone E., parrucch., 20 v. Madama Cristina 424
Bertone Ester, neg. frutta, 43 v. Artisti . . . 545
Bertone Eug., parrucch., 4 v. Mazzini 424
Bertone Feder., impieg., 47 v. Bogino. . . . 788
Bertone Franc. 8-03 calce e cementi, barriera di Lanzo (Cavalcavia) . . . 459, 353
Bertone Franc., 2 om. 39 v. Ospedale . 847
Bertone Franc., agiato, 13 v. Cibrario.
Bertone Giac., 12 c. Pr. Oddone 721-29-41-61-64, 802, 1028
Bertone Giacomo, aggiunto di Cancell., 34 via Cibrario 666
Bertone Gio., neg. sapone e cand., 40 v. Lagrange 366
Bertone Gio., farm., 46 v. S. Secondo, al 42 *abit.* 920
Bertone Giovenale 23-76 avv.-proc., 3 via della Consolata e 47 v. S. Domenico . 870-78
Bertone Gius., ved., macell., 14 v. S. Domenico 523
Bertone Giuseppe, notaio, 11 *est* c. Vitt. Em. II.
Bertone Giuseppe di Luigi 17 v. Monginevro 94
Bertone Guido, dottore, 43 v. Lagrange.
Bertone Lorenzo, fabbr. mobili e falegn., 4 via Porporati 337-46
Bertone Luigi, mag. alim., 80 v. Borgaro . 530-46
Bertone Maria, ristor., 40 v. Corio 542
Bertone Michele-Ang. e figli 675 str. Pronda (Pozzo Strada). 421
Bertone Natale e Erminia coniugi 54 via Superga 43,152
Bertone Natale fu Ant. 27 v. Gioberti . . 71
Bertone Pietro 7-78 caffè, gall. Geisser. . . 484
Bertone Pietro, pellett. e valig., 23 v. Po . . 374
Bertone Teresa, commest., 46 barr. Vanchiglia. 529
Bertone Tommaso, liquor., 12 v. Sacchi . . . 486
Bertora L., vinaio, 40 v. Novara 492
Bertorelli Elisab., oggetti antichi, 43 v. Venti Sett. 505
Bertorelli Vinc., armaiuolo, 43 v. Venti Sett. . 413
Bertorello Carlo, fabbr. mob., 4 v. del Carmine 357
Bertorello Lor., impieg. post., 62 v. Gioberti . 974
Bertorello Pietro, paste alim., 38 v. Garibaldi . 518
Bertorello Teresa, vinaia, 7 v. Corte d'Appello 492
Bertosso Angelo, prof., geom. (Alba). . . 894
Bertot Carlo, neg. ferramenta, 2 v. Cottolengo 595

Bertotti Dom., sarto, 29 v. Accad. Albertina *pag.* 280
Bertotti sorelle, sarte, 32 v. Cernaia 270
Bertotti Annetta, maestra pianof., 13 v. Garibaldi 866
Bertotti Enr., insegn., 32 v. Cernaia. 855
Bertotti Francesca, insegn., 32 v. Cernaia . . 855
Bertotti Gio. fu Ant. 23 v. Sesia 147
Bertotti Gius., neg. oref. e orolog., 4 v. Barolo 307-08
Bertotti Tecla, sarta, 28 v. Maria Vittoria . 270
Bertotti Umb., ing. genio civ., 44 c. Princ. Oddone 638
Bertotto Margh. in Luca 18 v. priv. Tesso (barr. Lanzo) 153
Bertotto Maria ved. Benna 5 v. degli Approcci 44
Bertotto Matteo fu Luigi avv., 23 c. Dante 55,60
Bertotto Pietro, impieg., 74 v. Cesana (barr. S. Paolo).
Bertozzi Albertina, sarta, 48 v. Po. 270
Bertozzi Angelo, calzol., 5 v. Garibaldi . . . 377
Bertozzi Ces., bidello, 8 v. Accad. Albertina 758-93
Bertozzo Gius., oref. e orol., 13 v. Lagrange 308-90, 454
Bertramino Marco, fornaio, 14 v. Botero. . 520
Bertramo M., neg. bianch., 6 v. Berthollet . 292-99
Bertramo Maddal. fu G. B. Matteo 374 str. di S. Vito 144
Bertrand Franc., ing. prof., 15 v. S. Dalmazzo 732,844-86,950
Bertrand G. F., rappres., 3 v. Milano.
Bertrand-Vellino Rosa, telegr., 15 v. S. Dalmazzo 973
Bertullè Adalgisa, 36 v. Monginevro 855
Bertuzzi Ces., impieg., 42 v. Bidone.
Bertuzzi Gius., impieg., 46 v. Princ. Tommaso. 773
Beruchel Natale, rappr. liquori, 12 v. Po e 6 v. Moncalvo 444
Berutti Alberto, caffett., 45 c. S. Maurizio . . 484
Berutti Albina, agiata, 4 v. Colli.
Berutti Bartol., merc.-sarto, 12 c. Casale . 283-99
Berutti Dom., avv.-procur., 24 v. S. Dalmazzo 870-79
Berutti Enrico, procur., 20 v. Milano, *abit.* 2 v. Colli 879
Berutti Laura, neg. frutta, 11 p. Borgo Dora . 545
Berutti Luigi, pianoforti ed organi, 180 *bis* str. Casale 40,340-41,740
Berutti Stefano, dott. clinica veterinario-moderna, 29-23 7 *bis* via Biamonti (Borgo Po), *abit.* 4 v. Moncalieri . . 927
Berutti Teresa, levatr., 209 barr. Nizza . . . 534
Berutti Ternavasio Ester, maestra municip., 83 v. Saluzzo 837
Berutti e Chiara, dottori, labor. farm., via Bonelli ang. v. Franc. Lanfranchi . 361
Berutto coniugi 7 v. Cuneo 54
Berutto frat. e sor. fu Ant. 8 v. Cuneo. . 160
Berutto Aless., bottigl., 33 v. della Zecca . . . 493
Berutto Aless., 45 c. Princ. Oddone 757
Berutto Angelina in Arscone 12 v. Marco Polo 86
Berutto Anna, sarta e bust., 11 *bis* v. Garibaldi 270 279-91
Berutto Domen., 3 v. Mercanti 948
Berutto Gio., impieg., 16 c. Quintino Sella.
Berutto Gio., rigatt., 28 v. Barbaroux 302
Berutto Marianna, modista, 2 v. Barbaroux . . 276
Berva Pietro, drogh., 84 c. Ponte Mosca. . . 534
Bery Emma, sarta, 8 v. Genova 270
Berzacola Vitt., impieg., 13 v. Cigliano.
Berzetti di Murazzano march. Adriano, redatt. giorn., 26 v. Princ. Amedeo 928
Berzia Gius., cappellaio, ang. v. Bellezia e Tre Galline 278
Berzia Gustavo 8 v. Tarino 965
Berzia Pietro, 5-59 meccanico, 8 via Ta... . . . . 452,385-86, 400-06-11-22 556,724-38-46,843,1004-02-07-46

Berzio-Palma Anna, levatr., 34 v. Bertola . *pag.* 924
Besana Marta Maria fu Giorgio in Garbagni 22 v. Carlo Alberto 37,135
Besati Pietro, mag. alim., 5 v. Montebello . . 505
Besesti Cesare, insegn., 2 v. Manzoni . . 735,854
Besio Enrico, med.-chir., 10 v. delle Rosine . 906-18
Besostri Enr., sarto, 49 v. Botero 280
Besostri Erasmo, avv., 16-28 console, 60 v. Venti Sett., *abit.* 10 v. Pietro Micca 562,870
Besozzi coniugi, vetri e crist., 11 v. Consolata. 346-48
Besozzi frat. e sor. di Gius. 20 v. Cernaia 55
Besozzi Adamo, med.-chir., 96 v. Venti Sett. . 906
Besozzi nob. Alessand., (Milano) . . 990,1045
Besozzi Ang. ved. Agost. 10 v. Beaumont 22,734
Besozzi Angelo, capo-mastro costr., 19 c. Vinzaglio, *uff.* 17 c. Francia 46,143-64-66, 356, 723
Besozzi Annib., colonn. art., 26 c. Francia 655
Besozzi Ern., ✱, med.-chirurgo, 97 v. Venti Settembre. 553,906
Besozzi Ferdinando avvocato, 24 v. Cernaia 46,870
Besozzi Franc. geom. capo mastro costr. 11-04 49 c. Oporto, 2-13 della casa 58 v. Montevecchio 46,98,103,356,718,892,1047
Besozzi Franc. e frat. 49 c. Oporto . . . 51
Besozzi Gius. ing., 5 v. Davide Bertolotti 2-13 58 via Montevecchio 55-92-98,150,886
Besozzi Gius., fu Ferd., 11-04 impr., 22 c. Siccardi e 16 c. Vittorio Em. II. 47,70,400,356,452-58
Besozzi Giuseppina e Maria fu Luigi 45 v. Assarotti. 46,164-66
Besozzi Maria ved. Contini 10 v. Beaumont 142,703
Besserva Torquato, 13 via Monginevro.
Bessi Gio., commesso Cassa Risparmio 996
Bessi Luigi, dott., vice-comm. P.S., 55 v. Gioberti 627
Bessino Ernesta, stiratr., 27 v. Bellezia 294
Bessio Maddal., chinc.-merc., 105 v. Mad. Cristina. 299
Besso Antonietta, maestra mun., 41 v. S. Giulia. 839
Besso Enrico, ing., 48 c. S. Maurizio.
Besso Felice, drogh., 60 c. Vitt. Em. II . . . 368
Besso Marco, d.rett. Soc. Ass. (Roma) . 753 983-89
Besso Maria Teresa, maestra mun., 41 v. S. Giulia. 842
Bessolo Adel., mag. alim., 11 v. S. Tommaso . . 505
Bessolo Aless., banco lotto, 2 vic. Tre Galline. 647
Bessolo Angela in Cerutti 64 str. Lucento . 82
Bessolo Bern. fu Pietro 67 str. Lucento. . 82
Bessolo Gio. di Pietro 61 str. Lucento . . 82
Bessolo Michelang., avv.-proc., 43-54 43 via Barbaroux 870-79
Bessolo Pietro 67 e 75 str. Lucento 82
Besson frat. fu Filippo 45 str. di Francia . 65
Besson Franc., ammin. case e segret. privato, 40 v. S. Donato.
Besson Gius. fu Luigi 451 str. Nizza . . 401
Besson Prud. e figli floricoltori e giardin., 43 strada di Francia 65, 319,1049
Besson e Mosso 27-81 neg., 6 v. Garibaldi 268-92,320
Bessone Agost. fu Ant. 48 e 221 v. Montanaro 95
Bessone Antonio, impieg., 6 v. S. Quintino.
Bessone Carlo fu Andrea 18 c. Casale . . 40
Bessone Eulalia, maestra di pianof., 16 via Amedeo Avogadro 866
Bessone Enrico, impieg. Osp. mil., 40 v. Ospedale 653
Bessone Giacomo, disegn. tessuti, 13 v. Artisti 903
Bessone Gius. (Pinerolo) 460
Bessone Gius., rag. princ. direz. artigl., 6 v. Pont. 654
Bessone Maddal., locand., 31 *bis* v. Baretti. . . 483
Bessone Mario, med.-chir., 26 v. Alfieri 616,729,906
Bessone Natale, pizzic., 70 barr. di Milano . 528-37

☛ I numeri in carattere nero indicano le chiamate degli **Abbonati al Telefono**: quelli prima della via, la porta di abitazione gli ultimi, le pagine.

Bessone Rosalia ved. Enrico, 5 v. Giavanni Prati.
Bessone Teresa, sarta, 43 v. Carlo Alberto . *pag.* 270
Bessone-Cova Emilia, 33 v. Mazzini 963
Bestagno (*vedi* Gabutti di).
Bestente Eug., pizzic., 84 str. di Francia . 528-39
Bestente Gius. e Vitt. 45 c. Re Umberto . 39
Bestente Lorenzina in Balocca 14 v. Orto Botanico 59
Bestente Lor. ed Emma 33 v. Mad. Cristina . 83
Bestente M., sellaio, 45 v. Zecca 375
Bestente Tom., med.-chir., 4 p. Em. Filib 644,906
Bestente V., farm. già Operti, 2 p. Carignano. 920
Bestonso Carlo fu Gio. 52 str. Vercelli 464-69
Bestonso Filib., articoli per pittura e scult., 19 v. Accademia Albertina . . . 382-89,774
Bestoso Anna, affittacam., 37 v. Princ. Amedeo . 433
Besusso e Sesia, vinai, 47 c. Vercelli. 492
Besuzzo Carlo, neg. vino, 22 c. Cairoli, *depos.* 868 str. Circonvallaz. *Est* (barr. Nizza 491-92
Besuzzo Luigi, meccan., 44 v. dei Fiori . . . 414
Betassa Agost., vetri e crist., 146 c. Reg. Margherita 346
Betazza Paolo, neg. legna e carb., 14 v. Carena e 12 v. S. Donato 349
Betelli Ang., rag., sotto-capo ferr., 69 v. Madama Cristina 976
Betrone Gio., fabbr. mobili, 37 v. Mazzini 337-46
Betrone Gius., calzol., 20 v. S. Anselmo . . . 377
Betrone Pietro, fornaio, 9 v. Deposito 520
Betta Corrado, fond. art., 33*bis* v. Balbo e 38 *bis* v Vanchiglia 393
Betta G., 2 v. Montecuccoli.
Betta Giacinto fu G. B. neg. ferramenta, 2 v. Papacino, *uff.* 5 v. Basilica . 72,394
Betta G. B. e C. (Ditta) **10-71** neg. ferramenta. 5 v. Basilica 394
Betta Pierina, sarta, 38 *bis* v. Vanchiglia. . . 270
Betta Pietro, architetto **44-98** 74 c. Vitt. Em. II, *abit.* 24 v Bagetti 795,814-86
Bettaglio Enrico e Felicita coniugi 22 via Monginevro (Barriera S Paolo). . . . 94
Bettas Gio., neg. gran., 7 v. Berthollet 517-18,1002-56
Bettas-Begalin Gio. fu Gius. 7 v. Berthollet. 24
Bettasso Vincenzo, impieg. R. Manif. Tabacchi, 3 c. Reg. Margherita 644,1033
Bettazzi Enr., prof., 19 v. dei Fiori . . . 800-21
Bettazzi Rodolfo, prof., 32 v. Cernaia . 776-77-808 849-62
Betti-Navone Carol., maestra arpa, 4 p. Vitt Em. I 832
Bettin Gio., meccan., 41 c. Dante.
Bettini Ant., ragion., 54 v. Massena.
Bettini Vitt. applic. tecn. princ. ferr., 40 via Gioberti 773-79,977
Bettini-Ippoliti Maria, telegr., 44 p. Vitt. Em. I 969
Bettmann Alfonso, chir.-dent., 13 c. Oporto 709,919
Bettoia Fern., ricev. dazio, 118 c. Vitt. Em. II . 612
Bettòlo Gio., senat., vice-ammir., ministro Marina (Roma) 557
Bettonagli Gervasio, farm., 36 v. Lanzo . . . 920
Bettrone Lor., merc.-sarto, 28 Maria Vitt. 280,83.709
Bettroni Vittorio e Clementina coniugi 14 str. Salbertrand (Pozzo Strada) . . . 152
Betzler-Merz Carlo avv.-proc., 2 v. Fabro, *abitaz.* 49 v. Ormea. 405-09,870-79
Beuf Cesare, colonnello, 23 v. Juvara.
Bevilacqua coniugi, mag. alim., 194 c. Reg. Margh. 505
Bevilacqua frat. (Ditta di Gio. Batt.) **10-72** maglierie, 2 c. Palermo . . 408-15, 290, 340
Bevilacqua Anna Michelina, tratt., 45 v. Don Bosco 479
Bevilacqua Arm., redatt. giorn., 4 v. Fabro 928-39-40
Bevilacqua Ern., ispett.-capo Opera Pia S. Paolo, 17 v. Berthollet 991

Bevilacqua G., modista, 9 v. Basilica . . . *pa.* 276
Bevilacqua G. B. fu Gio. 2 corso Palermo 408-15, 290
Bevilacqua Giuseppina, mag. alim., 43 v. S. Giuli
Bevilacqua Maria, maestra mun., 53 v. Po.
Bevilacqua Mario, impieg., 5 v. Roma.
Bevilacqua Pietro, cassiere municip., 9 piazz Carlo Eman. II 608
Bevilacqua-Odetti Camilla, direttrice sco munic., 47 v. Berthollet 723-
Bevione, rigatt., 6 v. Rossini. . . . . .
Bevione Carlo, 24 v. S. Quintino.
Bevione Domenico, calzol., 7 v. Bellezia . .
Bevione Gius., avv., redatt. giorn. (Londra) 21 v. S. Quintino 8
Bevione Gius., leg. libri, 8 v. del Carmine 29
Bevione Maria, neg. frutta, 165 v. Mad. Cri
Bevione Pietro, impieg., 44 c. Napoli . . 67
Bevione Teresa, maestra mun., 21 v. S. Quintino . . . .
Beylis Francesca ved. Durio e figlia 32 c. Francia 65
Beylis Gio., impieg. post., 45 v. S. Quintino .
Beylis Vinc., 44 v. Sacchi.
Bezzaloni Giacomo, latton.-gas., 7 v. S. Domen
Bezzaloni frat. e Martano, meccan., 58 v. Susa
Bezzechiele Egidio, impres. trasp. carcera 6 v. Volturno. . . . .
Bezzi Alb., avv., 28 v. Legnano 87
Bezzi Egisto, impieg., 62 v. Colli.
Bezzi Giulia, agiata, 28 v. Legnano.
Bezzi Mario, prof., 5 v. Pio Quinto . . . .
Bezzia Gio., tabacc., 10 v. Barbaroux . .
Bezzio Stef., fabbr. mobili, 36 v. dei Fiori . .
Bezzio-Piccinino Cat., levatr., 94 str. Casale. 5 . 924
Bezzo Ant., rappr., 26 v. Bidone . . . . .
Bezzo Cesare, chimico-farm. **44-94** 24 corso Vitt. Em. II 124
Bezzo Gius., drogh., 41 v. Po 568
Bezzolone Ant. e Carlo fu Gio. 8 v. Susa . 152
Biagini frat. 69 v. Nizza 166
Biagini Art., forno castagn., 4 v. Andr. Doria. 514
Biagini Augusto, *carbolineum*, 54 v. Ospedale 566
Biagini Gino ed Arturo, forno castagnacc 20 v. Venti Sett. 514
Biagini Giulio, tratt., 48 v. Palazzo Città e Conte Verde 182
Biagini Giuseppe ing. munic. **42-37** 28 v La marmora . . . .
Biagini Lisandro, fiaschett., 13 v Saluzzo . 494
Biagioli Guido, cassiere Banca d'Italia, 28 Giacinto Collegno 987
Biamino Alessandro, tipogr., 74 v. Ormea 325
Biamino Elisabetta, neg. tessuti, 2 v. Conso
Biamonte Maria, agiata, 41 v. Garibaldi.
Biamonti Aless., capo-uff. post., 4 c. S. Marti 976
Biancalana Giulio, segr. Deleg. Tesoro, 3 v. Cib
Biancani Mich. e figlio, falegn., 44 c. Raffaell . 540
Biancardi Andrea falegname, 6 v. Be . 516
Biancardi Angelo, interprete, staz. P. Susa . 982
Biancardi Carlo, paste a im., 30 v. Gazome 548
Biancardi Carlo, rag., rappres., **42-55** 26 Gazometro, *abit.*, 6 v. Napione . .
Biancardi Emilio, rag., 26 v. Gazometro .
Biancardi Enrichetta ved., 53 v. Moncal
Bianchessi Teresa, agiata, 18 v. Ottavio
Bianchet Eug. tratt., 4 v. Ferrara 182
Bianchetta A., neg. formaggi, p. Em. Filib tettoia levante (int. 44-45). . . 515
Bianchetta Angela in Fiorito 26 corso R. Parco 445-23

...etta Antonio, velocipedi e pigiatoi uva, acc. all'14 v. Brindisi e 33 v. Zecca *pag.* 406-15
...etta D. (Ditta di Cotella Domenica), legn. da lavoro e costr., 4 e 3 v. Chivasso . 343
...etta Mich., pigiatoi uva, 3 v. S. Agostino e **28-30** 14 v. Princ. Amedeo . . . 406
...etta Stef., legnami da lavoro e costruz., 4 v. Cuneo 345
...etta Tomm., teol., cur., 49 v. Po 487,673-74-76-79
...etti Carlo, avvocato, 15 corso Siccardi 94.734,870.1025
...etti Carlo Gaet., capo-uff. post., 49 via Garibaldi 970
...etti Edgardo (Ornavasso) . . 84.155
...etti Guido, procur., 8 v. Consolata . . . 879
...etti Luigi di Carlo, avv., 15 c. Siccardi . 870
...hi, corriere, 4 e 3 v. S. Teresa . . 449-47-49
...hi sor. 8 v. Giacomo Leopardi. . . 70
...hi A., neg. alim., 28 v. Maria Vittoria . . 505
...hi Achille, pension., 34 v. Madama Cristina.
...hi Aldo, agiato, 40 v. Assarotti.
...hi Aless., mercerie, 36 v S. Massimo . . 299
...hi Amedeo, 180 c. Reg. Margherita. 724-1038
...hi Angelo, rigattiere e materass., 36 via S. Massimo 302-84
...hi Annetta, tint., 24 v. Gioberti 296
...hi Antonio, **21** 24 via Assietta 16,58,454-57,624,1023
...hi Bianchina, sarta, 23 v. S. Donato . . . 270
...hi Carlo, insegn., 17 v. Assarotti.
...hi Cesare, vivand., 7 v. Mentana 546
...hi Clotilde 17 v. S. Dalmazzo . . . 133
...hi Domen., impieg., 46 v. Ponte Mosca.
...hi E. (Soc. Anon.) emporio merci, *magazzino vendita* **32-00** 4 v. Viotti, *depos.*, 4 c. Oporto 304.1042
...hi Emiliano, 36 v. Vanchiglia 945
...hi Fermo, drogh., 37 v. Princ. Amed. 368. 967 1055
...hi Fernanda, deleg. benef., 12 v. Mad. Cristina 704
...hi Fortunata, agiata, 47 v. Mercanti.
...hi Franc., 22 v. S. Secondo.
...hi Franc., tappezz., 19 v. Pallamaglio. . . 314
...i Franc., tintore, 42 v. dei Fiori . . . 296
...i G. frat., pellicciai ed ombrellai, 19 via Roma 303-74
... Gaudenzio, pension., 23 v. S. Donato.
... Gaud., materass., 12 v. Ormea . . . 384
... Gio., magg. artigl., 29 v. Donati . 849
... Gius., 9 v. Amerigo Vespucci . . . 773
... Gius., capo-mastro, 138 barr. di Lanzo . 527
... Gius.-Luigi di Ang. 51 v. Madama Cristina 83
... Giuseppina fu Gregorio 14 piazza Vitt. Emanuele I 99,137-66,716-22
... Giuseppina, macch. da cucire, 8 v. Mazzini 408
... Guido, avv., 33 v. della Zecca . . . 870
... Lucia, affittacam., 7 v. Barolo 433
... Luciano, impieg., 26 c. Valentino.
... Luigi fu Pasq. 51 v. Mad. Cristina 66
... Luigi, impieg., 36 *bis* v. Vanchiglia.
... Luigi, impieg., 12 v. Mad. Cristina.
... Luigi, medico-chir., 6 c. Cairoli . 620. 906
... Luigi (banco frat. Vagnone), 19 via ...rlo Alberto.
... Maria, agiata, 46 p. Vitt. Eman. I.
... Maria, sarta, 47 v. della Rocca . . . 270
...apol., **17-80**, cappellaio, 26 piazza ...stello 275-78
...P., legna e carb., 6 v. Andrea Provana . 349
...ietro, fabbr. mob., 27 v. Pio Quinto. . 337
...Pietro, impieg., 4 v. della Rocca.

Bianchi Renzo, industr., 25 c. Firenze.
Bianchi Riccardo, ing., presidente e direttore generale delle ferrovie (Roma) *pag.* 976
Bianchi Romolo **33-09** impr. costruz. 30 via Saluzzo 356,408-34,545
Bianchi Rosa, paste alim., 114 v. Nizza. . . . 548
Bianchi Santino, scult. marmo, 29 v. Burdin 903
Bianchi Tomm., impieg., 25 v. Cibrario.
Bianchi Vincenzo, impieg., 68 v. Cesana.
Bianchi-Cagliesi Carlo, impieg., 34 v. Stampatori 649,757
Bianchi d'Espinosa nob. Elisabetta n. Siletti-Bertini **26-09** 19 v. Maria Vitt. . 28 87, 568
Binnchi d'Espinosa nob. Enrico, capit. d'artigl., 25 v. Valeggio 568
Bianchi d'Espinosa nob. Eug. **26-09** 19 v. Maria Vittoria 451,568
Bianchi d'Espinosa nobile Gemma nata Aquilecchia, 25 v. Valeggio 568
Bianchi di Roascio cont. Angela ved. Gattinara 76 c. Vitt Em. II 457,856
Bianchi di Roascio Mario 76 c. Vitt. Em. II. 457
Bianchi e Medici mercanti-sarti 6 p. Carignano. 283
Bianchi-Geisser Giuseppina. 24 v. Assietta . 707-48-27
Bianchin Ant. e figlio Lorenzo 4 v. Carrozzai 39
Bianchini A., 27 v. Martiniana.
Bianchini Gaet. **20-44** fabbr. mobili ferro. 30 v. Cottolengo, 214 c. Reg. Margh. . . 340
Bianchini Luigi, imp., 3 v. Papacino.
Bianchini Luigi, rappr. **34-22** 11 v Princ. Tomm.
Bianchini Marco, neg. cioccolato, 20 v. Po. . . 500
Bianchini Ricc., ingegn., pubbl., 24 v. La Marmora 799,814-52-886
Bianciardi Settimio, commesso Cassa Risp. . . 996
Bianciotto Vittoria in Galetto 818 *bis* str. Stupinigi 154
Bianco, affittacam., 5 v. Barbaroux 433
Bianco, latteria. 8 v. Misericordia. 504
Bianco, velocipedi, 4 v. dei Fiori. 445
Bianco coniugi 37 v. Lessolo 80
Bianco fratelli e sorella fu Gio. 3 *est* corso Vitt. Eman. II 466
Bianco frat. e sor. fu Gius. 28 str. antica Grugliasco 74
Bianco sor., ricam., 3 v. Matteo Pescatore . . 298
Bianco A., modista, 6 v. S. Franc. da Paola . . 276
Bianco Ademare, procur., 6 v. Corte d'App. . 879
Bianco Aless. 6 v. Governolo 434
Bianco Alessandro, tenente in ritiro, 6 v. Governolo.
Bianco Alfr., capit. Stato Magg., 17 v. Colli. 648
Bianco Andrea, tratt., 145 v. Mad. Cristina. . 479
Bianco barone Aless. **27-96** 34 v. della Rocca.
Bianco Antonio, fabbro-ferr., 45 v. Rosine . 424
Bianco Ant., tratt., ang. v. Priocca e piazza Eman. Filiberto 480
Bianco B. e Maddal. coniugi 4 v. Vittoria (barr. Lanzo) 466
Bianco Bartol., commest., 4 v. Vittoria . . . 530
Bianco Bartol. tratt. (Cavoretto) 43,140,542-46
Bianco Bened., commesso Corte d'Appello . . 664
Bianco Biagio, ripar. bigiott., rimp. 7 p. Carlo Fel. 305
Bianco Carlo, 5 v. Roma 963
Bianco Carlo, inserv., 5 v. Barbaroux 633
Bianco Carlo trattore 39 str. Lucento . . 82
Bianco Carolina in Billotti 46 v. Schina e v. Piffetti 144
Bianco Claudio, fab. astucci, 40 v. Garibaldi 299,332
Bianco Delfina ved. Richeri, 36 v. Lagrange.
Bianco Dom., stagnaio, 9 v. Canaveri 422
Bianco Domizio, commerc., *abit.*, 5 v. Massena.
Bianco E., velocipedi, 44 c. Re Umberto . . . 445
Bianco Edoardo, imp. mun., 7 v. Duch. Jolanda 642

Bianco Elisa 9 v. Ormea . . . . . . *pag.* 405
Bianco Enr., 96 c. Vitt. Eman. II. 958
Bianco Ercole, ing., 17 v. Colli. 886-91
Bianco Ernesta, sarta, 23 v. Princ. Amedeo . 270
Bianco Eug. fu Carlo 26 v. Leynì (borg. Monte Rosa) 18, 81
Bianco F., stiratr., 25 v. Berthollet 294
Bianco bar. avv. Filib. 27-96 12 v. Superga 452,941,1042-35-38
Bianco Filippo, vini e liquori, 9 v. Manzoni 489-92
Bianco Fortun. ed Ang. di Placido 262 str. Nizza 102
Bianco Francesca ved. Perlino 35 *bis* corso Re Umberto 422
Bianco Franc., capitano, 7 v. Biamonti.
Bianco Franc., latteria, 4 v. Michelangelo . . 504
Bianco Franc., neg. fiori, 11 v. Ospedale . . 319
Bianco Franc. e consorte 985 str. Stupinigi. 150
Bianco G. e figli, mode, 15 p. Castello . . . 276
Bianco G., panett. e pasticc., 32 v. Carlo Alb. 499,520
Bianco Giacinto fu Pietro (eredi) 27 via Moncalieri 92
Bianco Giacomo e Ceresa Girone Maddalena coniugi 486 v. Circonvallaz. Nord. 469
Bianco Gioach., neg. vino, 183 barr. Nizza. . 544
Bianco Gio., costr. ferram., 9 c. Orbassano . . 420
Bianco Gio., fabbr. pers. e stores, 116 v. Madama Cristina e 27 v. Tiziano 267,345
Bianco Gio. mag. alim., 34 v. Esposizione . . . 505
Bianco Gio., sotto-capo uff. ferr., 24 *bis* via Baretti 773
Bianco Gio., sellaio, 6 c. Ponte Mosca . . . 375
Bianco Gio., 5 v. dei Fiori 956
Bianco Giuseppe, pizzicagn., 64 c. Vercelli . . . 528
Bianco Gius., 37 v. Accad. Albertina 767
Bianco Gius., banchiere, 40 v. Pietro Micca. 265-67
Bianco Gius., past.-panett., 12 v. Berthollet 499,520
Bianco Gius., meccanico, 9 v. Bonsignore. 413,848
Bianco Gius., impieg., 2 v. Sagliano.
Bianco Gius., vinaio, 3 v. Cottolengo 492
Bianco Ippol., med.-assist., 24*bis* v. Baretti . . 689, 906
Bianco Lorenzo 15 v. priv. Cigliano . . 48,112
Bianco Lucia, 14 v. Massena 774
Bianco Luigi, mag. alim., acc. al 15 v. Artisti. 505
Bianco Luigi, vinaio, 16 v. Saluzzo 492
Bianco Luigi Paolo, gas incand. 18-53 30 via Mercanti 360
Bianco Luigi e Oltino Teresa coniugi 53 v. Mongrando (Vanchiglia) 94
Bianco Luigia ved. Tirone, vinaia, 9 v. Cavour 492
Bianco M., sarta, 29 v. S. Franc. da Paola . 270
Bianco Maddal. fu Tomm. in Fiandro 12 v. Carmagnola 10 38
Bianco Margh., stiratr., 49 v. Accad. Albert. . 294
Bianco Margh. e Gius. fu Gio. 14 via Carena 36,140
Bianco Maria, locand., 22 v. S. Domenico . . 483
Bianco Maria, stiratr., 9 v. Andrea Doria . . 294
Bianco Maria, legna e carb., 4 c. Napoli . . . 349
Bianco Maria in Castagneris 47 str. Lucento 82
Bianco Maria in Mosso 556 v. Serralunga. 147
Bianco Maur., 67 v. S. Secondo.
Bianco Michele 150 str. Mongreno . . . 95
Bianco Monica, sarta, 7 v. S. Tommaso . . . 270
Bianco Nilla, neg. berretti, 29 v. Vanchiglia . 279
Bianco Ottavia, droghe e colon., 37 c. R. Parco. 364
Bianco P., liquori e vini, 6 v. Giacomo Leopardi 486-92
Bianco Paola, affittacam., 33 v. S. Massimo . . 433
Bianco Paolo, impieg. munic., 33 v. S. Massimo.
Bianco Pietro, 3 c. Vitt. Em. II oltre Po. . . . 740
Bianco Pietro, vinaio, 9 v. Caserta 492
Bianco Pietro, 110 c. Reg. Margherita. . *pag.* 758
Bianco Pietro, mobili usati, 45 v. Bogino. . . 2-38
Bianco Pietro di Pietro 26 str. ant. Grugliasco 74
Bianco Quirico, forn. mil. 19-53 9 v. Chivasso, *abit.* 17 v. Ponte Mosca. 150
Bianco Sebast., tratt., 6 v. Monferrato . . .
Bianco Secondino, impieg. ferrov. 34 c. Ponte Mosca.
Bianco Secondo, calzol., 34 c. Vitt. Eman. ang. v. Accad. Albertina . . . . .
Bianco Spirito, agiato, 35 v. Princ. Tommaso
Bianco Teresa, fornaia, 6 v. Berthollet . . . 520
Bianco Vinc., calzol., 17 v. Bellezia 377
Bianco Vinc., disegn., *studio* 41 v. Napione *abit.* 24 p. Vitt. Emanuele I 902
Bianco-Alliano Teresa, levatr., 56 v. Monginevro 534 924
Bianco-Arri Cater., fabbr. busti, 11 v. S. Agostino. 279-92
Bianco Crista Cosimo, avv., 17 v. Ott. Revel 854-70-79 958
Bianco e Moussy, persiane e stores 31 v. Massena. 345
Bianco-Prevot Battista, servente Clin. chirurg. operativa Osp. Maggiore 840
Bianco, Golzio e Borgo, velocipedi, 15 v. Venti Settembre 415-16
Bianco di S. Secondo nobile Domenico 19 v. Porta Palatina 117,568
Bianco di S. Secondo bar. Enr., 12 v. Superga 568
Bianco di S. Secondo nob. Enrico ed Emanuele, 19 v. Maria Vittoria. 568
Bianco di S. Secondo barone Ernesto, 40 corso Oporto 568,732
Bianco di S. Secondo nob. Federico, segr. offic. carte-valori, 19 via Maria Vittoria. 568,643
Bianco di S. Secondo nob. Maria Delfina in Negri di Sanfront, 2 v. Beaumont . 568
Bianco di S. Secondo Maria Luisa n. Corazza, 12 v. Superga 568
Bianco di S Secondo cont. Paolina n. Roggeri di Villanova, 40 c. Oporto 568,732
Bianco di S. Secondo nob. Valeria n. Ferrero De Gubernatis Ventimiglia, 19 v. Maria Vittoria 568
Biancotti, *villa* 90 str. Valsalice.
Biancotti Cat., mediatr. balie, 18 v. Alessandria 924
Biancotti Edoardo, neg. ferram., 46 v. Lanzo 302-95
Biancotti Ernesto, 46 v. Lanzo.
Biancotti Ettore, 46 v. Lanzo.
Biancotti Franc., med.-chir., 14 v. Gazometro 610,906
Biancotti Giacomo Mario, informaz. commerc., 22 v. della Rocca 436
Biancotti Itala, 46 v. Lanzo.
Biancotti Luigia, merc.-chinc., 19 v. Moncalieri 29
Biancotti Pietro, 40*bis* v. Guastalla 75,117
Biancotti-Subry Rosa, 46 v. Lanzo.
Biancotto Giac., magaz. alim., 32 v. Napione . 505
Biancotto Giacomo fu Gio. 34 v. Circonvallazione Nord 469
Biandrà di Reaglie conte Carlo, ten. gen., 20 v. Po 548
Biandrà di Reaglie conte Guido 21-23 via Andrea Doria 43,45,135
Biandrà di Reaglie cont. Monica n. Franchini, 20 v. Po 568
Biandrà di Reaglie nob. Vittorio, tenente gener., 3 v. Papacino 568,856
Biandrate di S. Giorgio conte Luigi 46 v. Bogino 28 568
Biandrate di S. Giorgio nob. Lydia in Ro... 46 v. Bogino 568

Biandrate di S. Giorgio nob. Maria Luisa in Roasenda, 6 v. Arcivescovado. . . . *pag.* 568
Biancucci Pietro, capo-magazz. ferr., 29 via Monginevro 979-81
Bianco Ferdin., esattore, 5 v. S. Chiara.
Bianzeno coniugi 969 str. Mirafiori . . 94
Bianzeno Elisabetta, neg. vino, 274 str. Nizza 546
Bianzeno Lor., prof., custode idraul. di 1ª cl., 15 v. S. Franc. da Paola . . 644,726,902
Biaretti Andrea, fattor., 23 v. Beaumont. . . . 966
Biaretti Conegonda, impieg., 32 v. Lagrange. . 988
Biaretti G. e C., essenze per confett. e liquor., 15 v. Gazometro e 18 v. Sacchi 485
Biasoli Aldo, capit. 16 v. Seb. Valfrè 457,1009
Biassetto Ant., panett., 5 v. Cappel Verde . . 520
Biassoni Achille 15-73 tappezz., 49 c. Re Umberto e 73 c. Vitt. Eman. II 344
Biasutti Teresa, banco lotto, 3 v. Parini . . 647
Biava Angela, modista, 16 v. S. Secondo . . . 276
Biava Angiol. ved. Quaglia 25 c. Vercelli . 460
Biblioteca Buona Stampa, aperta il giovedì dalle 15 alle 17, 20 v. Roma.
Biblioteca Nazionale 19-32 17 v. Po.
Bibollet Carlo, 17 v. Reggio.
Bicchi Amedeo, mag. alim., 20 c. Napoli . . 505
Bich bar. Eman., redatt. giorn. (Rivoli) . . . 568
Bich Luigi Napoleone, (Chambave) . . . 1050
Bichi bar. Rina in De Antonio, 5 v. Finanze. 568
Bichi baronessa vedova Teresa n. Ferrero, 5 v. Finanze 568
Bicis Gio. Batt., tabacc., 42 c. Re Umberto. . . 646
Bidasio degli Imberti Camillo, pitt., *studio* 16 via Donizetti, *abit.* 17 c S. Maurizio 900
Bidone Teresa, professoressa, 9 v. Saluzzo . . 850
Biedermann Temist., rag. 42-03 213 corso Regina Margherita 732-55,1025,1043
Biedermann-Marella Maria, levatr., 121 c. Regina Margherita 924
Bieglio Felice, falegname, 34 v. Mazzini. . . . 346
Biei Gio., edic. giorn., rimp. al 48 c. Re Umberto 322
Biestra Margh. in Romana 252 str. Nizza 102
Biestro Egidio, impieg., 50 v. S. Domenico.
Bietenholz F., banch. 11-38 19 c. Oporto e 5-30 filatura in Altessano 265,388-89,961,1047
Biey Casim., med.-chir., 19 v. Am. Avogadro . . 682 683,729-77,906
Biey Gius., 10 v. Maddal. (R. Parco) 645,725,959-65-99
Biffi Ambrogio, (Milano, 8 v. Leopardi) 1023-35
Biffi Gio. di G., fornitore per sarti e sarte e rappres., 13 v. Roma. 269,440
Biffi Gio., drogh., 17 v. Assarotti e 24 via Cernaia 368
Biffi Gattinara, drogh., 11 c. Duca di Genova 368
Biffoli Adolfo, pellicc., 21 v. Rossini 374
Biga Gennaro, e C. rappr. 2-36 2 c. San Martino e 9 v. Carlo Alberto, *abit.* 4 p. Statuto. 146,299,327-28,430, 721-27,834-95-98
Biga Gius., impieg., 29 c. Valentino.
Biga-Tamburrano Rosina, isp. scol., 4 p. Statuto. 837
Biga di Bioglio Maria-Pia (eredi) 278 str. Casale 44
Biga di Bioglio Vitt., disegn., 25 v. Cernaia 650-54
Bigano Bern., macell., 54 v. S. Chiara . . . 523
Bigano Bern., 32-60 elettr., 2 v. Gio. Prati e 24 v. Alfieri. 386,437
Bigatti Bartol., legna e carb., 8 v. Thesauro. 350
Bigatti Luigia, levatr., 31 v. Nizza 924
Bigazzi e C., neg. carta e cart., 40 v. Mazzini 329,438
Biggi Gio., comand. guardie P. S. (R. Questura) 626
Biggi Luigi, impieg., 25 v. Maria Vittoria.
Biginelli Lorenzo, agiato, 5 p. S. Martino.
Bigio Guido 22-10 27 v. Assietta *p.* 952,1010-13-14
Biglia frat. e sor. fu Pietro 62 c. Napoli 100
Biglia Carlo Adolfo, avv. 4 c. Vitt. Em. II 459
Biglia Celest., fu Gio Ant. 28-51 20 v. Massena. . 58,77,88,452-58,1008-29-36
Biglia Deodato 1-72 78 c. Vitt. Em. II . 44
Biglia Enr., impieg. post., 53 v. Gioberti . . . 974
Biglia Gio., marmista, 26 v. Belvedere . . . 351
Biglia Gio. Batt. (eredi) 1-72 78 corso Vitt. Em. II 39,67,160-64-67
Biglia Luigia ved. isol. 9 v. Mondovì. . . 93
Biglia Maria, sarta, 33 v. Accad. Albertina. . 270
Biglia Pietro, neg. vino, 372 v. Verolengo (borgo Vittoria) 545
Biglia Pietro (Ditta), marmista, 29 v. Baretti 354
Biglia Ricc., *amministr.* 1-72 *abit.* 38-11 78 c. Vitt. Em. II 14,129 160,452-56-58-64,955,1026
Biglia-Vanni Irma, 20 v. Massena. 749
Bigliani Gius., impieg., 3 c. Valentino.
Bigliani Giuseppe, perito, 45 via Cristoforo Colombo 760,842-96
Bigliani Luigia, maestra munic., 4 v. Goito . . 839
Bigliani T. Michele, liquor., acc. al 49 via Bernardino Galliari 486
Bigliani, Volpato e Sartoris fabbr. viti cil., 14-08 45 v. C. Colombo (Crocetta) 54,393,411
Bigliene Enrichetta, pettin., 37 v. Gioberti . . 427
Biglieri Carolina, agiata, 45 v. Saluzzo.
Biglietti Lucia, mag. alim., 76 v. Nizza . . . 505
Biglietti Mario, 27 v. Princ. Tommaso. . . . 767
Biglino Emilia, maestra mun., v. Vibò (borgata Vittoria) 834
Biglino Gius., isp. ferr., 30 v. Sacchi . . 976
Biglio Luigi, ostriche e pescheria, p. Eman. Filiberto tettoia ponente, int. 95 . . . 504
Biglione Gius., agenzia, 19 p. Vitt. Eman. I e 38 v. Po 136
Biglione Ippolito, agenzia di alloggi e pensione, 6 p. Carignano 433
Biglione di Viarigi cont. Ernesta nata Derossi (Genova) 568
Biglione di Viarigi conte Lorenzo (Genova) . . 568
Biglione di Viarigi nob. ved. Giuliana nata Cesati, 9 v. Cibrario 568
Bignami Gio., med.-assist., 4 v. Tarino . . . 687
Bignami Gius., pittore, 46 v. S. Franc. da Paola 900
Bignante Franc., barbiere, 121 c. Reg. Margh. 424
Bignolo Margh., maestra mun., 35 v. S. Chiara 835
Bignone Agata 6 v. Giusti 72
Bignone Giuseppina, ved. Deabate-Lebet 168 str. Sassi 144
Bigone Bern., mag. alim., 26 v. Genova . . 501-05
Bigone Francesco, agiato 2 v Bonafous.
Bigoni Alfredo, bianch., 40 v. Cernaia . . 293-99
Bigotti Lor., ten. gener., 3 v. G. Prati 555,950-84-85
Bijno Gio., decoratore, 8 v Bernard. Galliari 313
Bijno Luigi, 16 v. Venti Settembre.
Bilancia Attilio, forn. tip. e lit., 11 v. Nizza . 333
Bilancia Gius., segr. Deleg. Tesoro, 54 v. Mazzini 641
Billecocq Charles, vice-console, 3 v. Ponza 561
Biletta Filippo, calzol., 102 c. Vitt. Em. II . 377
Biletta Gius., prod. vini, 9 v. Buniva . . 490-92
Biletta Pietro, latton.-gas., 5 p. Gran Madre di Dio 402
Billetta Gio., avv. not. (Carignano) e 13 c. Oporto.
Billia Carlo Adolfo 24-76 avv., 4 c. Vitt. Eman. II 870,953
Billia Ida, maestra mun., 5 v. Silvio Pellico. 837
Billia Michelangelo, prof. pubbl., 42 corso Orbassano 800-07-23,931
Billia Ricc., 78 c. Vitt. Em., II 454

Billia Tommaso, ing. Genio mil., 36 v. Montebello . . . . *pag* 654,831
Billia Rosso Edgarda, merc. drapp., 59 barr. Orbassano. 536
Billo Felice, tabaccaio, 256 borgo Pilonetto . 646
Billotti Cat. ved. Audagna e figli 28 v. Massena 88
Billotti Eug. 34 v. Venti Sett. *abit.* **17-17** 74 corso Vitt. Eman. II 266
Billotti Gabriella e figlia 2 v. Amerigo Vespucci 42
Billotti Gasp. stuccatore **38-29** 46 via Schina e Piffetti 414,352-53-54
Billotti Gio., c. Orbassano 721
Billotti Gio., marmista **40-60** 42 corso Palermo 408-40,354-52
Billotti Paola ved. Ferraris, pergam. artist., 4 v. Sagliano 902
Billotti Paolo, agiato, 20 v. S. Quintino.
Billotti Pietro fu Melch. 14 v Cibrario 82,408-24
Billotti Seraf. fu Mich. 56 v. priv. Perosa. 141
Billotti Vittorio, 3 v. Piazzi 966
Bilotti Alfr., med.-chir., 42 v. dei Mille 742-48,906
Bilotti Angelo, agiato, 31 v. Lagrange.
Bilotti Gius., decor. app., 26 v. Barbaroux. . . 343
Bima Gius., pavim. alla venez., 43 v. Artisti 354
Bima Clelia, pettin., 43 v. Artisti 427
Bima Maurizio, colonn.-medico, direttore Ospedale milit., 42 v. Accad. Albertina . 653
Bimonti Ant., avv., 92 v. S. Donato . . . 1055
Binda, impieg., 3 v. Assietta.
Binda Lorenzo, *decoupeur*, 42 v. Ospedale.
Binelli Arcadio, liquor., 35 v. Mazzini . . . 486
Binelli C., calzolaio, acc. al 49 v. Bern. Galliari. 377
Binelli Carlo, usciere, 108 c. Vitt. Em. II . . 822
Binelli Carlo, impieg. ferrov., 44 v. S. Secondo.
Binelli E., stiratr., 41 v. Morosini 294
Binelli Gius., tratt., 6 c. Valdocco. 479
Binelli Luigi di Carlo tratt., 402 v. Fréjus (borgata Cenisia) 66,542
Binelli Maria, chinc.-merc., 2 v. Princ. Tommaso 299
Binelli Teresa in Augero 3 c. Vercelli. . 160
Binelli-Vanini Olimpia, sarta, 1 c. Oporto . . . 270
Binello Ant., mag. alim., 35 v. Don Bosco 492,505
Binello Carlo, fabbr. mobili, 144 v. Mad. Cristina 327
Binello Carolina in Giordano 49 via Luciano Manara 82
Binello G., meccan., 74 barr. di Lanzo . . 336
Binello Gaetano, smaltatore, 2 v. Gené e 112 corso Regina Margherita 312
Binello Giacomo, fabbr. mob., 24 v. Valp. Caluso. 337
Binello Gio., velocip., 8 c. S. Martino 145
Binello Luigi, calzol., 33 v. Vanchiglia. . . . 377
Binello Margh., sarta, 50 v. Barolo 270
Binello Pietro, calzol., 2 vic. Tre Quartini . . . 377
Binello Pietro di Carlo 42 e 44 str. ant. Rivoli 427
Binello Stef. 35 v. Rivalta (barr. Orbassano) 126
Binello-Griglio Clara, tratt., 35 str. Cavoretto. 543-46
Binetti F. A., elettr. e fabbro-ferr., 22 v. Orto Botanico e 29 v. Ormea 398,421
Binfà Gio., orolog., 48 v. Sacchi 308
Binfà Pietro, neg. gran., 4 v. Carlo Botta . . . 547
Bini Attilio, cancell. Corte d'App., 10 p. Vittorio Eman. I 663
Bini Carlo, prof., pitt., 10 c. Palestro 826-34-63,900-02
Bini Rodolfo, decor., 21 p. Vitt. Eman. I . . 343
Bini R. e Tommasina V., decorat., 37 v. Principe Amedeo e 34 v. Po 313
Bini-Cima Adele, mag. alim., 18 v. S. Chiara 501-05
Biolchi Angelo (Ditta), bollett. finanz., 43 v. S. Francesco da Paola 933
Biolchini Teresa, pettin., 47 v. Bertola . . . 427
Bioletti Bened., impieg., 49 c. Ponte Mosca.
Bioletti G., drogh., 21 c. Ponte Mosca. . . *pag.* 68
Bioletti Rod. fu Gius. 42 v. dei Fiori 18,36-63
Bioletto Anna, caffè, 254 str. Moncalieri . . 526
Bioletto Cesare, impiegato, 47 v. Morosini.
Bioletto Giacomo giardin., 12 v. Vittoria (barr. Lanzo) 466
Bioletto Luigi, deleg. P. S., 14 v. Zecca 26
Bioletto Pietro, rag. princ., 42 v. Giulio
Biolini Cater. in Frassati 42 str. Pianezza 143
Biolley Alessio, 92 c. Vitt. Em. II 400
Biolley Emilio **2-08** rappr., 5 c. Vinzaglio, *abit.* 6 v. Passalacqua 329-63
Biolley Maria, 6 v. Passalacqua 746
Biolley Massimo, impiegato, 25 v. Baretti.
Biolley Olga 92 c. Vitt. Em. II 68
Biolley Giorelli e C. **33-30** banch., 44 via S. Franc. da Paola 243
Bionda frat., alberg., v. Porta Palatina ang. via Quattro Marzo 477
Bionda Enrico, maestro mun., 4 p. Em. Filiberto 840
Bionda Maria, ved., mag. alim., 4 v. Gropello . 505
Biondi Emma, lavat. pizzi, 44 v. Princ. Amedeo 286
Biondi Giorgio, forno castagn., 19 c. Vercelli 514
Biondi Leop., forno castagnacci, 134 c. Reg. Margh. 511
Bione Gio., latteria, 14 v. Fabro 501
Bione Gio., neg. vino, 131 c. Reg. Margherita. 491
Bione, Fedetto e Mittone, tipogr., 5 c. Oporto 524
Biora Angelo, mag. alim., 26 v. Balbo e 34 via Vanchiglia 492,505-11
Biora G., pizzicagn. 85 c. Casale 528
Biora Gio., salumiere, 85 str. di Casale . . . 539
Biora Maria ved. Casalegno 3 v. Bra. . 34
Biorcio Gius. fu Pietro 18 v. Bussoleno. 33
Birago Alfieri nob. Adele, 58 v. Mazzini. . . 568
Birago Alfieri conte Ettore Augusto (Milano) . 568
Birago Alfieri nob. Maria in Mola di Nomaglio, 79 c. S. Maurizio 568
Birago Alfieri contessa Sofia nata Savoldini-Vitale (Milano) 568
Birando frat. fu Carlo 332 v. Balangero (b. Ceronda) 47
Birardi Massimil., alunno post., 34 v. Nizza . 974
Birelli Gius., paste alim., ang. v. Monferrato, e v. Santorre Santarosa 548, 670
Birocchetti Ernesta, biancherie, 41 v. S. Massimo 292 99
Birocchetto Carlo, fabbrica confetti, galleria Umberto I 499
Birocco Caterina, agiata, 33 v. Mazzini.
Birocco Letizia in Facciano 984 str. Stupinigi 154
Biroglio Enrico, capo arm., 16 v. Duch. Jolanda.
Biroglio Ignazio Gius. 154 str. Sassi . . 144
Birolo Achille, parrucch., 45 c. Francia . . . 424
Birolo Adelaide in Pontiglio 25 e 43 via Mongrando (Vanchiglia) 91
Birolo Gio. torn. in ottone, 4 v. Porporati 356
Birolo Giuseppina, ricam., 30 v. Mercanti . 208
Birrerie:
Alleanza Cooperativa, 12 c. Siccardi 488
Bavarese, 27 via Po 488
Bosio e Caratsch **9-85** 84 c. Princ. Oddone e 165 c. Reg. Margherita 488
Carpignano, 34 v. Carlo Alberto. 488
Cerri **5-52** 9 v. Palazzo Città e 8 v. Garibaldi 488
Châlet del Parco, Parco Michelotti 488
del Centro, 7 v. Bellezia 488
Dora, p. barr. di Lanzo 488
Dreher **30-18** 6 p. Carignano 488
Durio **22-63** *fabbr.* 34 v. al Fortino, *spacci* 2 v. Consolata e 20 v. Bogino. 487

Birrerie (segue):
e Caffè della Città **11-61** 21 p. Em. Filib. *pag.* 484
...r. Ciriè-Lanzo, 15 c. Ponte Mosca 488
Fréjus, 45 p. Statuto 488
Gambrinus, 78 c. Re Umberto 488
...mbrinus Halle **9-95** 4 v. Cernaia . . . 488
...rdino (Boringhieri) **88** in fondo al corso Vittorio Em. II 488
...rdino Reale, 4 c. S. Maurizio 488
Giuoco del Pallone, 9 c. Peschiera 488
...npp, 22 v. Alfieri. 488
Metzger, 68 v. S. Donato. 488
Monte dei Cappuccini (Pessina Cesare) . . 488
Palazzo di Città **20-41** 6 v. Porta Palat. . 488
Patinoire, c. Massimo d'Azeglio, avanti il castello del Valentino 488
Piemonte **1-40** 16 p. Carlo Felice 488
Pilsner Urquell **24-79** 15 v. Genova. . . . 488
Prussia, 26 via S. Donato 488
Ramassotto, 83 c. Princ. Oddone 488
Silvestro, 57 c. Principe Oddone 488
Stella d'Italia, 124 v. Mad. Cristina . . . 488
Taboga **13-13** 4 c. Vitt. Em. II, oltre Po . 488
Teatro Alfieri **9-95** angolo via Cernaia e p. Solferino. 488
Teatro Scribe, ang. v. Zecca e Montebello . 488
Valdocco, 68 v. S. Donato 488
Verdi **3-78** 112 v. Nizza 488
Voigt **10-10** 22 v. Pietro Micca 488
Bisacca Clementina, agiata, 9 v. Montecuccoli.
Bisacco Franc., stuccat. e scult., 44 v. Guastalla 335-52,903
Bisago Franc., ten. artigl., 7 v. Plana 849
Bisazza Gius., ing., dirett. azienda elettr. munic., 3 v. Beaumont 644,886-94
Biscaldi Carlo, ing., 47 v. della Rocca. 886
Biscaldi E., studio ing., 53 v. Saluzzo 404-34,886,999
Biscaldi Vinc. e C., sartoria **15-42** 23 p. Castello. 270-87
Biscaretti conte Gustavo 10 p. Cavour 453-57,569
Biscaretti contessa Vera n. Borelli, 10 p. Cavour. 569
Biscaretti di Ruffia cont. Beatrice n. Ferrero, ispettr. scol., 10 p. Cavour 569,836
Biscaretti di Ruffia nob. Carlo, 3 v. Perrone . 569
Biscaretti di Ruffia conte Roberto, senat. del Regno, 10 p. Cavour 45,49,117-28 560-69, 687, 724-27, 952-53
Biscaretti di Ruffia nob. Vera n. Chiò, 3 v. Perrone 569
Biscarra Cesare, scultore, *studio* 42 c. Dante. 903
Biscarra Elisa, maestra pianof., 47 v. Silvio Pell. 866
Bischetto Ang., paste alim., 20 v. Corio (Campidoglio). 533-38
Biscossi (*vedi* Annibaldi).
Biscuit Dora e C. **34-95** c. Palermo ang. v. Modena.
Bise... Sante Paolo, ispett. ferr., 48 v. Sacchi . 979
Bisi ...este, rag., impieg. dog., 9 p. Statuto . 644
Bisi... Carolina, neg. berretti, 24 c. S. Maurizio. 279
Bisi... Enrico, avv., giud. tribunale, 10 p. Vittorio Emanuele I. 666
Bisio Gerol., capit. medico, Policlinico Umberto I, 44 v. Quattro Marzo . . . 688,841
Bisio ved. Giannetta, 47 v. Berthollet 505
Bisio Gius., liquor., 29 c. Vitt. Eman. II . . 486-89
Bisio Pio, impieg., 58 v. Gioberti.
Bisogno Dom., alunno post. tel., 23 v. S. Quintino 973
Bissattini Anna in Pioda ispettr. scolast., 40 via Pisa. 115,839
Bissattini Eug., fabbro ferr., 21 c. S. Maurizio. 421
Bissattini Vittore (Ditta) tappez. in carta e vetrofanie, 4 v. Garibaldi e 2 v. Quattro Marzo 122,329
Bissatini e Gallotti, decoratori, 2 v. Quattro Marzo . . . . *pag.* 343
Bissolino Gio fu Mich. 10 v. pr. Germanasca 70
Bissone Annetta, magl.-tel., 11 v. S. Secondo. . 294
Bissone Giuseppe, viaggiatore, 11 v. S. Secondo.
Bissoni Ang., prof., maestro-pianof., 14 v. Rossini 866
Bissoni Iolanda, maestra-pianof., 14 v. Rossini . 866
Bistolfi coniugi 22 c. Orbassano . . . 404
Bistolfi Adel., neg. cappelli, 3 p. Em. Filiberto. . 279
Bistolfi Carlo, drapp. lan., 24 v. Porta Palatina. 286
Bistolfi Carlo e Gabriele fu L. 29 v. Berthollet 24
Bistolfi Dorlyska, 22 v. Valperga Caluso . . . 854
Bistolfi Gianni, scultore, 3 v. Bonsignore 775-95-98
Bistolfi Giulietta ved. Abena, agiata, 56 via Massena.
Bistolfi Leonardo, scultore **44-78** 3 v. Bonsignore . . 784-93-95-97,829-48,903-42,1046
Bistolfi Lodovico impieg., 12 v. Almese 12,1007
Bistolfi Luigi, magl. e tel., 14 v. Garibaldi . 270-79
Bistolfi Romeo, imp. post., 181 str. di Mongreno 969
Bistolfi Vinc., lan. e drapp., p. Eman. Filiberto. *abit.* al 15 287
Bitzer Maria di Michele 20 v. Giulio. . 72
Bitumi Fabrizio, vinaio, 33 c. Vercelli . 492,501
Bizzarri Alberto, dott., 8 v. Baretti 852
Bizzarri Decio, prof., 8 v. Baretti 824
Bizzozero-Brambilla Erminia **41-96** 34 v. Campana 35,89,724,838
Bizzozero Enzo med.-chir., 34 v. Campana. 35,89,694,906
Blaffard Teresa, frutta e verd., 2 c. Palestro . . 515
Blaffart G., **33-00** fabbr. insegne, 24 c. Cairoli 342
Blanc Augusto **30-89** 11 v. Marenco. 960,1027
Blanc Emilia, fabbr. busti, 31 v. Lagrange . 279
Blanc Giulio, impiegato, 18 v. Vanchiglia.
Blanc e Comp. **2-82** banchieri, 20 v. Bogino. 265
Blanc Gius., avv., redatt. giorn., 8 c. Quint. Sella 932
Blanc Luisa, 41 c. Oporto 746
Blanc V., fabbr. vetri, cristalli, ecc. **44-25** 8-12 v. Biella . . 317-65,486-88-89-98,500
Blanc e Ferrero, rappres., 10 *bis* v. Biella . . . 443
Blanchard Enrico (Busso Gio. succ.), neg. in pipe e portasigari, 3 v. Po 305
Blanchard Eug., segr. Soc. Tramways, 65 v. Assietta.
Blanchetti nobile Alfredo magg. cavall., 34 v. S. Chiara 47,35,140-53,569
Blanchetti nob. Bice, nata Gabrielli-Wiseman, 34 v. S. Chiara 569
Blanchetti nob. Enr. avv.-proc., vice-concil. **22-03** *studio* 16 via S. Dalmazzo e 34 v. S. Chiara. . . . 47,140 569,669,870-79
Blanchetti nob. Gabriella ved. Sapellani di Palazzo, 20 v. Principi d'Acaja . . . 569
Blanchetti nob. Olimpia ved. Blanchetti, 6 via del Carmine 569
Blanchetti nob. Lanfranco e Maria di Alfredo, 34 v. S. Chiara 569
Blanchi Carlo, impieg. ferrov., 12 v. Parini.
Blanchi Franc., neg. musica, 3 v. Po 327
Blanchi Gio., maggiore a rip., 14 v. Galvani.
Blanchi Gius., 2 p. Lagrange. 966
Blanchi Luigi e C., maestro pianof., 32 v. Cernaia 340,866-68
Blanchin Ant. e figlio Lor. 32 e 34 v. Roma 39,129
Blanda Luigi, mag. alim., 30 v. Saluzzo . . . 505
Blandino Crist. in Abbate e sor. Giuseppa 610 str. Stupinigi 150
Blandino Gius., impieg., 28 v. Garibaldi.
Blando Cesare, macellaio, 24 v. S Agostino. . 523
Blando Teresa, negoz., 10 v. S. Chiara.
Blangetti Emilio, maestro-mus., 62 v. Mad. Crist. 865
Blangetti Erminia, sarta, 61 v. Moncalieri . . 270

Blangetti Mario, merc.-sarto, 24 v. Rossini. *pag.* 283
Blangini Chiaffredo, avv., 43 v. Arsenale.
Blangini Giuseppe, impieg., 4 v. S Giobbe.
Blangino Sebast., imp. munic., 14 v. Cibrario 606,847
Blaserna Pietro, prof. senatore (Roma). 555-57
Blasi Santino, pensionato, 7 v. Plana.
Blatter Lucia ved. Bellochia, alberg., ang. via Gazometro e Magenta 477-84
Blatto Nicom., prof., ufficio tecn., 38 c. Re Umberto 433
Blatto-Beria Angela, maestra mun. ed insegn. stenogr., 38 c. Re Umberto . . . 844-65
Blavet di Briga nob. Enrico e Carlo, 52 v. Maria Vittoria 569
Blavet di Briga nobile ved. Maria n. Muffat de St-Amour 39-66 52 v. Maria Vittoria 569
Blavier Prosp. (Palermo) 1007
Blengini Carol. e Dario fu Gio. Batt. 3 via S. Maria 442
Blengini Giusª in Caviglia 22 v. Ormea 405-48
Blengino Eugenia, insegn., 34 v. Saluzzo . . . 855
Blengino Giac., parrucch., 32 v. Ormea . . 424
Blengio e Barberis, affittacamere, 31 v. Po . . . 433
Blengio Lorenzo, pensionato, 38 v. Mazzini.
Blitz (Società), impianti elettr., 20 via Pietro Micca 387-88
Bloch Félix 9-94 **rappr.**, 46 v. S. Quintino . 443
Blotti e Ponterio 20-18 conserve aliment. e frutta, 64 v. Venti Settembre . . . 503 15
Blotto Ang., capo-tecn. Direz. Offic., 24 v. Arsenale 650
Blotto Celest., mag alim., 44 v Cottolengo . . 505
Blotto Guido, prof., dirett. colonia agricola di Rivoli 635,778.1049
Blotto Raffaele, ing., perito (Biella) 896
Blum Giulio, pascià (Vienna) 989
Blumental Giulio e Verrone, *rappr.*, 26 via S. Domenico 441
Blumental Giulio, perito commerc. 34-80 *uff.* 26 v. S. Domenico e 5 c. Ponte Mosca (alb. Firenze) 896-98
Bo coniugi 234 str. Cartman 39
Bo frat. fu Pietro 234 str. Cartman . . 39
Bo sorelle fu Gius. 490 str. Mongreno . 95
Bo Aug. (ditta di Bo Cesare), prodotti chimici 8-85 42 v. Cibrario 361-70-74
Bo Emilia ved. Vergnano 263 str. Cartman (fr. Sassi) 39
Bo Franc., commest., 453 str. Mongreno . . 530
Bo Giacinto, pittore, 44 v. Venti Settembre . . 900
Bo Giacomo fu Gius. 28 v. Baretti 95,762-64
Bo Gio., macell., 453 str. Mongreno 555
Bo Gio., parrucch., 35 v. Vanchiglia 424
Bo Lodov., casse e fusti per imball., 9 via S. Donato. *stab.* S. Maurizio Can. . 302-45-27
Bo Margh. e Giacomo 234 str. Cartman. 39
Bo Michele fu Pietro 234 str. Cartman . . 39
Bo Nicola, vinaio, 22 v. Orto Botanico e 29 v. Ormea 492
Bo Prospero, negoz. olio e salumi 80 corso Vercelli (barr. Milano) . . . 366.504-44
Bo Rosa ved. Amerio 358 Abbadia di Stura. 9
Bo Rosa ved. Bona, caffè ristor., 29 v. Barolo 484
Bo Teresa ved., panett., 5 v. Cavour 520
Bo-Sanmartino Carol., levatr., 28 v. Baretti . . . 924
Boaglio Gius., mag. alim., 31 v. S. Chiara . . . 505
Boaglio Teresa ved. Perlo e figlie fu Gio. 45 v. Monti 76, 98, 120-44
Boalino sor., fabbr. zoccoli, 24 v. Borgo Dora . . 382
Boalino sorelle, mag. alim., 460 c. Reg. Margh. 505
Boalino Angelo, zoccolaio, 44 v. Goffr. Mameli. 382
Boalino Carola, stiratr., 13 v. Garibaldi . . . 294
Boano Carlo, neg. vino, 305 str Nizza 544
Boano Carolina, neg. legna e vino, 37 v. Canova 349, 494
Boano Maurizio, materass., 8 v. Mazzini *pa*[illegible]
Boano e Berta, falegn., 7 v. Baretti . . . . [illegible]
Boano Simone, panieraio, 463 c. Reg. Margh.. [illegible]
Boano Teresa, sarta, 7 v. Giulio . . . . . . [illegible]
Boarelli nob. Tomm., 125 str. di Francia 56[illegible]
Boari Giuseppina, agiata, 3 v. Massena.
Boario sorelle e madre 252 str. com. di Ronchi . . . . [illegible]
Boario Candida, maestra mun., 14 p. Statuto [illegible]
Boario Luigia, modista, 21 v. Rossini . . [illegible]
Boario Marco, impieg. ferrov., 20 v. Pallamag[illegible]
Boaro Ant., ten. col. a riposo, 5 v. Ottavio Re[illegible]
Boaro Giuseppe (Ivrea) . . . . [illegible]
Boas frat. fu Gius. 540 e 544 str. di Chi[illegible]
Boassi Aless., decor., 2 v. Perrone . . . . . [illegible]
Boasso fratelli e sorella fu Stef. 242 str. Lan[illegible]
Boasso sorelle, sarte, 45 v. Consolata . . . 270
Boasso Amedeo, impieg., 12 v. Botero . . . [illegible]
Boasso Antonio fu Luigi 32-24 76 c. Vitt. Em. II. 10-15-20-31-64,67,457-59[illegible]
Boasso Carolina, sarta, 12 v. S. Franc. da Paola [illegible]
Boasso Carolina, tabacc., 24 v. S. Teresa . . [illegible]
Boasso Dom. e consorte 35 v. Foggia [illegible]
Boasso Giacomo, pitt. e decor. appart. 3 v. Garibaldi e 10 str. ant. Rivoli 427.31[illegible]
Boasso Giorgio, prof., 3 v. Garibaldi . . . [illegible]
Boasso Giovanna 6 v. Saccarelli . . . [illegible]
Boasso Margh. in Varetto 5 v. Busca . [illegible]
Boasso Maria, stiratrice, 24 v. S. Ottavio . . [illegible]
Boasso Maurizio, impieg., 12 v. S. Franc. da Pa[illegible]
Boasso Natale, calzol., 6 c. Valdocco . . . 377
Boasso-Sella Lucrezia 76 c. Vitt. Em. II [illegible]
Boba frat. e sor. fu Gio. 22 v. Bari . . 20
Bobba Ant., Mich. e Secondo fu Giacomo 7 v. Balangero 47
Bobba Cesare, macellaio, 35 v. Mazzini . . . 525
Bobba Felice Franc., prof., dentista meccan. 38 v. Garibaldi . . . . [illegible]
Bobba Gio., avv., giud. Trib., 45 v. Garibaldi 66[illegible]
Bobba Pietro, avv., 16 v. S. Dalmazzo . . 870,98[illegible]1026
Bobba-Fasciotti Emilia, maestra mun., 38 via Garibaldi . . . . [illegible]
Bobbio frat. e sor. di Carlo 12 c. Casale 76 [illegible]
Bobbio Angelo, chinc. merc., 37 v. Accad. Alb[illegible] 299
Bobbio Anna e nipote Ferrero Felicita 1 v. Santorre Santarosa . . . . . [illegible]
Bobbio Carlo, tappezz. ed ebanista, 39 v. P[illegible] *abitaz* 12 c. Casale . . . . [illegible]
Bobbio Gio., magg. a riposo, 69 v. Assiett[illegible]
Bobbio Luigi, medico-assist., 14*bis* v. Principe Tommaso . . . . 752,806-[illegible]906
Bobbio Teresa, maestra mun., 40 c. Re Umberto [illegible]
Boca G., organi per chiese, 43 v. S. Chiara [illegible]
Bocca coniugi 552 str. Val Patonera . [illegible]
Bocca eredi fu Biagio 2 v. Vanchiglia 2[illegible]
Bocca, falegname, 116 c. Reg. Margherita . 546
Bocca frat. 17-15 librai-edit., 3 v. Carlo Alberto 320
Bocca, impieg., 92 bis c. Regina Margherita
Bocca madre e figli, vetrai, *abit.* 16 v. Venti Sett.
Bocca A., sarto, 14 v. Vanchiglia 280
Bocca Alberto, calzol., 4 v. S. Donato . . . 377
Bocca Aless., possid., 55 c. Duca di Genova
Bocca Ang., calzol., 2 p. Gran Madre di Dio 377
Bocca Annibale, 16-37 indust[illegible] v. Giannone 1022
Bocca Ant., neg. vino, 246 str. Moncalieri . 546
Bocca Antonio, geom., 45 v. S. Quintino . 8[illegible]
Bocca Ant. di Gio. 203 v. Lamarmora . [illegible]
Bocca Benedetta, stiratr., 11 v. S. Dalmazzo . 294
Bocca Beniamino, medico al Policlinico, Piazza d'Armi, 87 c. Vinzaglio (Crocetta) . . 695

Bocca Bern., calz., 2 p. Gran Madre di Dio *pag.* 377
Bocca Carlo 34-89 commerc., 37 v. Roma.
Bocca Carlo, parrucch., 48 v. Gioberti 424
Bocca Carlo, ristor., 24 str. ant. di Grugliasco . 544
Bocca Carlo, vinaio, 4*bis* v. S. Donato . . . 493
Bocca Caterina, med. balie, 19 v. Porta Palatina 924
Bocca Caterina, sarta, 5 v. Po 270
Bocca Dom. fu Carlo 20 v. Catania . . . 43
Bocca Emanuele, neg. cuoi e pell., 18 v. Barolo 373
Bocca Ernesto, alberg., 70 v. Venti Sett.. . . . 478
Bocca Fausto, ing., 42 v. Roma 850
Bocca Ferd., 24-04 consigl. comun., avv., 49 v. Alfieri. 454-58,601-23-24-44-96.780 846-27-30-53-70, 984-84-88, 1001-03-04-12-22 1045-55
Bocca Francesco, fabbr. mobili 7-03 49 e 21 v. Giulio, *abit.* 34 v. Santa Chiara . 105,337-42-43,670,768.842,1013-47
Bocca Franc. fu Melchiorre 142 v. Circonvallazione Nord 169
Bocca G. e C., vetri e cristall., 2 v. Vanchiglia . 316
Bocca Gio., calzol., 36 v. Accad. Albertina . . 377
Bocca Gio., cartol. 38-07 14 v. Corte d'Appello 329 330,774.851
Bocca Gio., sarto, 3 v. Giulio 280
Bocca Gius., chinc.-merc., 24 v. Cernaia . . . 299
Bocca Gius., magg. a riposo, 33 v. dei Mille.
Bocca Gius. avv., 3 v. Carlo Alberto . . . 37
Bocca Gius., calzol., 3 v. Monferrato 377
Bocca Gius., decorat., 47 v. dei Mercanti . . 313
Bocca Gius. fu Giorgio 540 v. Circonvallazione Ovest 170
Bocca Giuseppina, agiata, 5 v. S. Domenico.
Bocca Gius. in Lovera 40 v. S. Domenico . . 134
Bocca Giuseppina in Manfredi 69 v. Colli . 34
Bocca Guglielmo 21-92 industr., *abit.* 12 via Pietro Micca 454,725-41,1039
Bocca Guido, avv.-proc. 42-21 44 v. Genova 870-79
Bocca Ida, agiata, 45 v. S. Quintino.
Bocca Lorenzo fu Lor. (eredi) 566 str. Val Patonera 156
Bocca Luigi, 3 v. Lagrange.
Bocca Luigi, med.-chir., 17 v. Bellezia 906
Bocca Luigi, artic. per concia e olii minerali per macchine 11-00 49 c. Ponte Mosca 372,444-42
Bocca M., 20 v. Cardinal Maurizio.
Bocca Margh. in Rappis 6 v. del Carmine 82
Bocca Margh. ved. Vinay 632 str. priv. Verna. 162
Bocca Maria, lingerista, 6 c. Ponte Mosca . . . 285
Bocca Maria, maestra mun., 6 p. Solferino . . 838
Bocca Mariano, vetraio, 37 v. Roma 316
Bocca Mario, macell., 7 v. Martiniana 535
Bocca Mart., grapp.-lan., 3 v. Em. Filiberto 286-87
Bocca Martino fu Gio. 57 v. Mantova . . 86
Bocca Pierina, 45 v. S. Quintino.
Bocca Severino e figlio, panett., 4 v. Carmine . 520
Bocca Tito, medico al Policlinico, Piazza d'armi, 87 c. Vinzaglio (Crocetta) 693
Bocca Tommaso, economo, 44 *bis* c. Cairoli . . 186
Bocca Umb., proc., 26 v. S. Tommaso 879
Bocc[illegible]ni Maria, 47 v. S. Massimo 707
Bocc[illegible]ino Clotilde, agiata, 47 v. S Massimo.
Bocc[illegible]ino Franc., avv., 19 c. Vinzaglio . . . 870
Bocc[illegible]io fratelli e loro madre 5 v. Leynì. 80
Bocc[illegible]io F. fu Pietro 59 str. Vercelli . 461
Bocc[illegible]io Federico, 3 v. Verrua.
Bocc[illegible]io Franc., merc.-chinc., 27*bis* c. Vinzaglio 299
Bocc[illegible]io Maria in Salsa 118 strada del [illegible] Parco 123
Bocc[illegible]io **Maria S., macell.**, 49 c. Ponte Mosca . 523
Boccaccio e Vacalut, rappres. 39-88 39 via Bertola angolo v. Fabro . . . *pag.* 437-44
Boccadelli coniugi 44 v. Priv. Ciamarella . 48
Boccadoro Giacinto, impieg. banca, 39 v. Po.
Boccalatte Ernesto, sart., 6 v. Cappel Verde . 280
Boccalatte Luigi, 248 v. Circonvallazione . . . 965
Boccalone Edoardo, rag., segr. Banco di Napoli. 4 v. Finanze 988
Boccardi fratelli e sorelle e loro madre fu Gio. 29 via Bellezia 23
Boccardi Giac., alberg., 125 c. Reg. Margh. 478,1054
Boccardi Gio., alberg., 29 v. Bellezia 478
Boccardi Gio., dott., direttore Osservatorio Astron. (Palazzo Madama) . . . 800-08-12
Boccardi Lauro, libraio e fabbr. reg., 67 c. Vitt. Eman., *abit.* 54 c. Re Umberto . 324 29
Boccardo coniugi, drogh., 227 Mad. Pilone . . 534
Boccardo fratelli e sorella fu Carlo e loro madre 39 str. Cavoretto-Moncalieri. 44
Boccardo frat. fu Gio. 527 str. priv. Giairino (Lingotto) 70
Boccardo Angela, 12 v. Franco Bonelli.
Boccardo Ant. di Gius. 180 str. Mongreno 95
Boccardo Ant. fu Giorgio 4 v. Scalenghe. 145
Boccardo Carlo, macell., 14 v. Don Bosco . . 523
Boccardo Cater. Anna 12 v. Esposizione . . 60
Boccardo Diomira fu Dom. 6 p. Cavour. . . 128
Boccardo Elvira, neg. cappelli, 94 str. Casale . . 527
Boccardo Eman., ing., 8 p. Carlo Eman. II . . 633
Boccardo Emilio, ing. 11-95 40 v. Mazzini. *studio* 13 v. Princ. Amedeo 886
Boccardo Emilio (Ditta di Marucco Lor.). chinc. merc., 40 v. Milano 299
Boccardo Giacomo, macell., 78 c. Palermo . . 535
Boccardo Gius., cassette per imball., 8 v. Bonzanigo 545-45
Boccardo Gius. ed Ant. fu Gius. 223 str. Cartman 39
Boccardo Gius. fu Dom. 9 v. alla Parrocchia (Cavoretto) 110-29
Boccardo Guglielmo, avv., not., 42 c. Oporto e Moncalieri 870-85
Boccardo Luigi, teol., prof., Santuario della Consolata 676
Boccardo Luigi e C., chincagl.-merc., 3 piazza Solferino 299.304
Boccardo Maur., macell., 51 v. Cottolengo . . 523
Boccardo Michele fu Giorgio 4 v. Scalenghe 94,145
Boccardo Michele, geom., perito, 6 v. **Stampatori** 892-96,1039
Boccardo Michele, mag. alim., 31 v. **Mazzini** . 505
Boccardo e Formica, apparati elettrici e telef.. 13 v. Princ. Amedeo 386,404
Boccassi Domenico, 20 v. Lamarmora.
Boccassino Anna, gross. drapp., 2 v. Lanino . 286
Boccassino Angela in Baggio 35 v Bidone 27.60
Boccassino Marco 213 c. Reg. Margherita. 124
Boccasso G. B., prof. 1-63 med. chir., 24 c. Oporto e 27-39 49 v. Villa Regina . 690 694,754,806,906-49
Bocchese Pietro, prof., 24 c. Francia 824
Bocchetti frat., affitta cavalli e vetture 78 corso Re Umberto 450
Bocchetti Giacomo, vettur., 78 c. Re Umberto 463-64
Bocchiardi, decorat., 60 v. S. Chiara 343
Bocchino Adele in Degregorio (Roma) . 467
Bocchino Felice, parrucch., 33 v. Borgo Dora 424
Bocchino Gius., 40 v. Gioberti 765
Bocchino Ida, sarta, v. Vigone (barr. S. Paolo). 539
Boccia Maria in Pochettino 27 str. ant. Rivoli 127
Boccignone Evasio, neg. vino, 9 v. Porta Palatina 494

Bocciolone coniugi 4 p. Mad. Cristina *pag.* 83
Bocciolone Angelo, calderaio e stagnaio 31 via Lagrange 422
Bocciolone Gius., latton.-gas., 49 v. Garibaldi . 402
Bocciolone Gius. fu Natale 24 v. Lagrange. 76
Bocciolone Rosa ved. Bazzi 40*bis* via Principe Tommaso. 420
Boccioni Arminio, capit. guardie Fin., 34 via Cernaia. 644
Bocciotti Achille, industr., 56 v. Gioberti.
Bocco Gio. fu Gius. 345 strada ai Ronchi (Cavoretto) 430,725,962
Bocco Italico e C., mecc., 43 v. della Rocca. 408-15
Bocco Lor., falegn., 464 c. Reg. Margh. 346,779,1043
Bocco Luigi, barcaiuolo 366 strada di Moncalieri 93,465
Boccola Lucia, liquor.-conf., 29 c. Vinzaglio. 486-99
Boccolari Carlo, maresc. d'artigl., 1 p Castello. 820
Bocconcelli Gio., pittore, 4 v. Artisti 900
Bocconi frat. **18-89** emporio merci, 18 piazza Castello angolo v. Roma e 2 v. Po ang. via Carlo Alberto 283-84,318-97
Boch Amalia di Gius. 845 str. Orbassano. . 404
Bochino Carlo, impieg. post., 29 v. Barbaroux. 972
Bodio Luigi, prof., senatore (Roma) . . . 555
Bodo Germano, corriere, 5 v. Mazzini e 1 e 3 via S. Teresa 449
Bodo Viroldi Maria, agiata, 69 c. Siccardi.
Bodo Pietro, ing., 25 c. Vinzaglio 886
Bodoira Domen., materassaio, 49 v. Cottolengo. 384
Bodoira Gio., negoz., 22 v. Garibaldi e 2 via Orfane 309-40-46
Bodoira Lorenzo, 7 v. Principe Tommaso e 46 via S. Franc. da Paola . . 753-62,75,965
Bodoira Lorenzo, 46 c. Principe Eugenio 1043
Bodoira Paolo, tipogr., 9 v. del Deposito . . 774
Bodoira-Taraglio Ang., levatr., 9 v. Deposito 624,924
Bodojra Carlo, drogh., 7 v. Principe Tomm. 368,767
Bodone Felice, neg. olii, rimp. al 10 v. Bertola . 514
Bodoyra Ettore, dott. prof., dirett. della Cooper. agricola di Pinerolo. 635
Bodrone Adolfo, vice cancell. Trib., 23 v. Superga 665
Boè Antonio, 8 v. Sebastiano Valfre 768
Boella e Pavignano, tipogr. 6 v. S. Fr. da Paola. 323 932
Boella coniugi, gross. bianch., 47 v. Venti Sett.. 292
Boella coniugi, neg. fiori, 28 v. Po. 349
Boella Alfredo, meccan. precis., 40 v. Garibaldi. 413
Boella Amalia, pettinatr., 40*bis* v. Princ. Tomm. 427
Boella Casimiro, ing., 58 v. Massena . . 697,799,886
Boella Gio., ing., 9 via S. Donato . 669,886-91,1018
Boella Gio., impieg., 40 v. Garibaldi 769
Boella Gius., panett., 22 v. S. Chiara 520
Boella Luigi, macell., v. Bertola ang. v. Genova 523
Boella Maria, macell., 42 v. Princ. Amedeo. . 523
Boella Silvia, drogh., 6 v. Palazzo di Città. . 368
Boella Vitt., fond. in ghisa **7-67** 27 v. Montebello 393
Boeri, causidico, 6 v. Vanchiglia.
Boeri Carlo Alberto, edic. giorn., c. Princ. Oddone ang. v. Giuseppe Grassi 322
Boeri Carlo, impiegato, 46 v. Mazzini.
Boeri Franc., ortolano, 240 str. Orbassano.
Boeri Gio., rivend. giorn., rimp. al 17 v. Nizza 322
Boeri Maria, banco lotto, 16 c. Casale. . . . 647
Boeri Depetri Clotilde, agiata, 3 v. Venti Settembre.
Boerio Alf. Serafina, 40 c. Valentino.
Boerio Giulio, rappr., 37 v. Po 354
Boerio Giuseppa, agiata, 4 v. Chieri.
Boerio Giuseppe, pensionato, 64 v. Gioberti.
Boerio Maria, agiata, 4 p. S. Carlo
Boerio-Ferraria-Gilardini, istituto musicale, 22 p. Castello 865-66

Boeris frat. e sor. fu Ign. 78 str. Lucento *pag.* 2
Boeris sor. e frat. fu Carlo 223 str. Francia. 46
Boeris Angiolina ved. Re 4 v. Allioni. . .
Boeris Carlo, assist. fornaci (Mirafiori) . . . .
Boeris Carlo, spurgo pozzi neri (Gerbido) (casc. Palazzo) . . . .
Boeris Caterina in Taschero 640 strada da Bertolla alla Verna 2
Boeris Clem., modell., 7 v. Artisti . . . . .
Boeris Corrado, prof. rag., 39 v. Garibaldi . . 894
Boeris Dom. e figlia Cater. 479 str. di Bertolla
Boeris Gio. ed Andrea fu Gius. 870 str. ant. Grugliasco 7
Boeris Gius., parrucch., 9 v. Galvani . . .
Boeris Lor. ed Oreste di Mich. 4 v. Calvo. .
Boeris Melchiorre 400 str. Lucento . . . 2
Boeris Mich. di Matteo 635 str. priv. Carossietto (borg. Vittoria) . . . . . .
Boeris Oreste di Michele 4 v. Calvo. . 34
Boeris Pietro fu Tommaso 870 strada ant. Grugliasco . . . .
Boeris Vitt., negoz., 49 v. Alfieri . . 268-92
Boero coniugi 547 str. del Biasone (Bertolla) 47
Boero frat. e sor. fu Gius. 629 str. priv. Verna 162
Boero sor. e frat. fu Batt. 624 str. priv. Verna 162
Boero sorelle, stiratr., 44 v. Princ. d'Acaja . .
Boero Adelina, sarta, 6 v. Baretti . . . . .
Boero Aless., maestro mun., 75 v. Esposizione
Boero Batt. 3 v. Allioni . . . .
Boero Batt., neg. frutta, 41 v. Goffr. Mameli . 15
Boero Carlo di Gius. 628 str. priv. Verna . 162
Boero Federico, dott. not. (Favria) . . . .
Boero G., litogr., 11 v. S. Teresa . . 325-30-32,438
Boero G. B. (Ditta) **34-83** armaiuolo, rimp. al 25 v. Lagrange ang. v. Cavour . 363,415
Boero Gaspare, impiegato, 71 c. S. Maurizio.
Boero Gio. di Mich. 48 c. Reg. Margh. 12
Boero Gio. e Mezzo Ida coniugi 41 corso Massimo d'Azeglio 88
Boero Gio., vinaio, 61 c. S. Maurizio 193
Boero Gio. ed Anna con. 624 str. priv. Verna 162
Boero Gio., falegname, 24 v. Barbaroux e 18 via Monte di Pietà . . . .
Boero Gius., latteria, 16 v. Valprato (barr. Milano)
Boero Gius., barbiere, 42 v. Buniva 127
Boero Gius., incer. pavim., 2 v. Genova . .
Boero Giuseppina, sarta, 6 v. S. Quintino 27
Boero Lor. e Teresa coniugi 125 v. S. Paolo 158
Boero Maria, mediatr. balie, 2 v. Genova e 24 via Barbaroux 124
Boero Michele e figlio, ebanisti **36-01** 48 corso Reg. Margh. 342
Boero Vinc. (eredi) 5 v. C. Promis . 37,45
Boero V. e C., fabbr. biancheria 7 v. Carlo Promis; **25-07** *stabil.* Barr. di Lanzo (Cavalcavia) . . . .
Boero-Gerbino M., maestra di bel canto, 2 corso Palestro 868
Boetti Antonio, avv., 36 v. Cernaia . 870
Boetti Bartolomeo, applicato tecn. princ. ferr. 73 v. Gioberti 977
Boetti Carlo di Ant., 36 v. Cernaia . 16
Boetti Cesare, fabbr. gabbie, 47 v. S. Ottavio
Boetti Cesarina in Vegezzi-Bossi 9 via Rubiana e 44 v. Napione 151
Boetti Clara, chinc.-merc., rimp. al 7 v. Nizza 299
Boetti Elisab. in Filippi 22 str. S. Paolo. 158
Boetti conte Edoardo, 7 c. Vinzaglio.
Boetti nob. ved. Elena n. Cervelli, 6 v. Mad. Cristina
Boetti Giacinto Gio., ten. generale 28 c. Vinzaglio.
Boetti Giorgio, impieg., 25 v. della Rocca.

...tti Mich., maggior gener., 71 c. Vitt. Em. II.
...ti Sofia in Calandra 40 c. Palestro *pag.* 65
...to coniugi 2 v. priv. Lemie (Madonna di Campagna) 80
...to Gio., linger., 3 v. Nizza 285
...to Pierina, guanti e cravatte, 6 v. Po. 293, 372
...to Serafino, agiato, 29 v. Principe Amedeo.
..., decor. appart., 4 p. Statuto 315
... frat., capi-mastri, 57 c. Firenze 356
... frat. e sor. fu B. 15 v. Aosta. . . . 13
... frat. e sor. fu Gio. Lor 15 v. Beaumont 22,149
... sor., sarte, 4 p. Statuto 270
... sorelle fu Fr. 81 c. S. Mauriz. 23,99,118-37
... Ang., neg. cappelli, 71 v. Nizza 278
... Attilio, capo-mastro, 54 v. Venti Sett. 356,669
... Edoardo fu Giacomo avv., 7 c. Vinzaglio 25, 142, 870
... Ettore Achille geometra, 15 via v. Beaumont 22, 108, 356, 892
... Felice, capo-mastro, 54 v. Venti Sett. . 356
... Felice e frat. fu Bened. 4 via Cagliari. 34,33,63
... Filippo fu Tomm. geom. impres., 18 v. Ottavio Revel. 47,159, 356
... Gio., capo-mastro, 12 v. Stampatori . . 356
... Guido, impieg., 2 v. Beaumont.
... Lorenzo fu Giacomo, geom. 16 v. Ettore De Sonnaz 356, 892
... Pierina, maestra Educat. Duch. Isabella . 858
...a Pietro, trattoria, c. Beccaria angolo via Carmine 480
... Rosa in Borello 9 v. Motterone (borg. Monte Bianco) 99
... Virginio, med. chir. dent., 6 via Pietro Micca. 906-48
... Vittorio, alberg. **30-82** 13 v. Mazzini. 478-82
... Zaira, c. Beccaria 854
...-Comina Enr., avv. proc. **37-15** 14 via Quattro Marzo 870-79
...-Tarlatta Giacomo 30 v. Molinette. . 94
...-Tarlatta Seraf. e figlio 13 v. D. Bosco. 57
...dossi Gius., sarto da donna, 24 v. Gioberti. 270
...ossi Pietro, sarto, 2 p. Lagrange. . . . 280
...no Andrea, usciere, pal. Carignano . . . 786
...no Ang., usciere, pal. Carignano. . . . 786
...tta Gio., agente offic. meccan. « Stigler » **41-15** 54 c. Oporto 405-07-37
... Anna, 43 v. Princ. Tommaso.
...e Gio., rappres., 29 v. Carlo Alberto . . 442
... Maria suora 9 v. Ormea 405
...ni Amalia, maestra mun., 180 c. Reg. Margherita 838
...ni Edvige, prof., 180 c. Reg. Margh. . 826-29
...ni Giova., maestra mun., 180 c. Reg. Margh. 834
...to Paola, maestra mun., 61 v. Mad. Cristina 836
...ti frat. e sor. fu Gio. Celestino borgo Crocetta, villa Bogetti. 24,51,142
...ti Dante, segretario, 51 v. Maria Vittoria.
...ti Gaudenzio, falegname, 1 v. Michelangelo. 346
...ti Giac., bidello capo, 5 v. Magenta . . 822
...ti Guido, 4 v. Giusti 998
...i Serafina nata Luciano, borgo Crocetta (villa Bogetti).
...i Simone 34 v. Balme (borg. Campidoglio) 48
...o frat. e sor. fu Gius. 5 v. Molinette. 91
...o, pettinatrice, 43 v. Silvio Pellico . . . 427
...o Paolo fu Gius. 11 v. priv. Bormida 30,59
...o Rom., verific. daz., 34 v. S. Quintino . 642
...o Silvio, maggiore, ispett. R. Ricovero di mendicità, 56 c. Casale. . . . 704
...ti Carolina, banco lotto, 57 v. Po . . . 647

Boggetto Gius., parruch., 41 v. dei Fiori. *pag.* 424
Boggetto Maria in Cortina 18 v. La Motta (borg. S. Paolo) 407
Boggia Bartol., macell., 5 p. Statuto. . . . 523
Boggiano Luigi, ing. elettr. **35-94** *abit.* v. Montevecchio 50, *uff.* **37-78** 26 *bis* v. Venti Settembre 401,886-94
Boggiatto frat., macell., 47 v. Gioberti 523
Boggio coniugi, mag. alim., 8 v. Valperga Caluso 505-14
Boggio frat., capi-mastri **19** 14 c. Peschiera. . 356
Boggio frat. fu Franc. 752 str. della Campagna 34
Boggio sor., lingeriste, 34 v. Roma 285
Boggio sor. fu Pietro 18-20 v. S. Agostino. 142
Boggio Agostino, impiegato, 14 v. Po.
Boggio Andrea, vinaio, 1 v. Acc. Albertina. . . 193
Boggio Angelo, fu Pier Ant. capo-mastro, 14 c. Peschiera, *abit.* 29 c. Orbassano. . 104
Boggio Ant. falegn., 39 v. Crist. Colombo. 54,346
Boggio Ant., 6 v. Barbaroux. . 35,132,983
Boggio Camillo, ing.-arch., 7 p. San Martino. 623-32-44-84,793-95,857-86,1005-32
Boggio Carlotta ved. Chiappero e figli 3 p. Eman. Filiberto 59
Boggio Carola in Destefani e frat. 14 via Chiusella 47
Boggio Carol., stiratr., rimp. al 67 c. S. Maurizio 296
Boggio Caterina, cartoleria, 26 v. Balbo. . . . 330
Boggio Edoardo, avv., capo-divis. Pref., 14 via Cernaia 625-31
Boggio Erminia ved. Guala 60 str. priv. Bellacomba 22
Boggio Franc., tintore, 8 p. S. Giovanni. . . 296
Boggio Franc., vettur., 66 c. Reg. Margh. . . . 464
Boggio Franc. fu Antonio, falegn., 129 corso Regina Margherita 346
Boggio G. 286 strada Pecetto 144
Boggio G., capo-mastro **45-06** 40 v. Perrone 356,1054
Boggio G., calzolaio, 6 v. Belvedere. 377
Boggio Gelasio impr., 14 c. Peschiera, *abit.* 26 v. Sacchi 356,983
Boggio Giovanni impres., 24 v. Santa Teresa 25,28,57,58,140-20-24,357
Boggio Giovannina, sarta, 3 v. S. Dalmazzo . . 270
Boggio Giuseppina ved. Desio, 21 p. Vitt. Em. I.
Boggio Gius. fu Ant. 161 e 163 str. Nizza . . 104
Boggio Gius. fu Luigi 752 str. della Campagna 34
Boggio Gius., impieg., 3 v. Pescatore.
Boggio Giuseppe **30-26** avvocato, 6 v. Barbaroux 870,983,1008-09-36
Boggio Gius., capit., 28 v. Sacchi 764
Boggio Giusepp^{a}, maestra mun., 18 v. Legnano. 834
Boggio Gugl., capo mastro costr., 81 v. Morosini. 356
Boggio Irene, direttr. Istituto *Lorenzo Prinotti*, 6 v. Barbaroux. 743
Boggio Isidoro capo mastro, 56 c. Re Umberto 73,123,356
Boggio Italo, tappezz., 8 p. S. Giovanni . . 314,405
Boggio Lor. fu Ant. 34 v. Bertola 25
Boggio bar. Luigi, 6 v. Montecuccoli 569
Boggio M., neg. cuoi e pellami, 27 v. Gioberti 373
Boggio Margherita 24 v. S. Teresa . 58, 120
Boggio Maria, maest. mun., 16 p. Statuto . . 840-50
Boggio cont. Maria Teresa in Fecia di Cossato (Alessandria). 49
Boggio Mario, agiato, 28 v. Sacchi.
Boggio Oreste di Ant. 1 v. Gio. Berchet 72,91,422
Boggio Oscar, avvocato, *uffic.* 54 v. Venti Settembre, *abitaz.* **34-55** 7 c. Francia 1030

Boggio Paolo, farm., 84 c. Vitt. Em. II, *abitaz.* 26 c. Siccardi. . . . . *pag.* 920
Boggio Paolo fu Secondo 3 v. Villa della Regina 465
Boggio Pier Claudio fu Gio. Batt. 3 v. priv. Germanasca (borgo S. Paolo). 70
Boggio Pier Franc., dis. comp., 6 v. S. Massimo 633,762
Boggio Piero, med. chir. 41-95 18 v. Pietro Micca 906
Boggio Pietro, medico e farmacista, 14 via Berthollet 906-20
Boggio Pietro, impieg. ferrov. 24 v. Gioberti.
Boggio Pietro fu Ant. 34 v. Bertola . 25,54
Boggio Pietro Virg., imp. post., 3 v. Mad. Cristina 970
Boggio Tomm., prof. R. Università, 5 v. Ottavio Revel 808-16
Boggio Umberto, viagg., 34 v. Roma.
Boggio e Albano, lattonieri, 23 v. Botero . 402-20
Boggio e Botto, falegnami, 14 v. Saccarelli. . 346
Boggio-Lera G., med. chir., 24 v. Bogetti . . . 906
Boggio-Marzet Albino, avv. proc. 37-15 14 via Quattro Marzo 870 79
Boggio-Marzet Ant., geom., capo-mast. costr., 74 c. Re Umberto 356,892
Boggio-Merlo Gio di Batt. 47 v. Vassalli Eandi 159
Bogiatto Giacomo, tratt., 502 str. Grugliasco-Moncalieri 543
Bogino Carlo, 13 v. Nizza 670
Bogino Cecilia, ricam., 36 v. Bava 298
Bogino Gio., decorat., 23 v. Princ. Amedeo . . 313
Bogino Pietro, latteria, 12 v. Berthollet . . . 504
Bogino Leonilda, sarta, 12 v. Berthollet . . . 270
Bogino Silvia ed Angela 25 c. Princ. Odd. 449
Bogino Stefano 20 v. Milano. 460
Bogino Tommaso, prof. (Lanzo) 1048
Boglia Ercole fu Carlo 8 v. Lamarmora. . 77
Boglia D. Gio. Batt. 14 v. Bellezia. 23, 140
Bogliaccini Gius., 8 v. Cernaia 453
Bogliaccino e Vairolati, neg. carta, 8 p. S. Giovanni 329-30
Bogliani Ernesto 12 c. Oporto 429
Bogliani Gio., calzol., 45 v. Princ. Amedeo . 577
Bogliani Gio. fu G. B. 43 v. priv. Graglia (barr. Vanchiglia) 73
Bogliani Gius., viagg., 1 v. Legnano.
Bogliano Secondo, pensionato, 1 v. Bellezia.
Bogliassino Gioc fu Paolo (eredi) 6 v. Baretti 20,25
Bogliatti Anna ved., macell., 23 v. Borgo Dora . . 525
Boglietti Ant., fabbr. sedie e segh., 39 v. Ceva 340-45
Boglio (*vedi* Maffei di).
Boglio Angela, maestr. comun., 8 v. Cardinal Maur. 859
Boglio Enr. 9 e 11 v. Ornato 406
Boglio Rosalia, sarta, 5 v. Vanchiglia 270
Boglione frat. fu Luigi 21 v. Borgo Dora . 29
Boglione Carlo ingegnere, 114 corso Regina Margh., *abit.* 10-73 65 v. Assietta 804-86-94
Boglione Dom. (Bra) 1037-55
Boglione G., decoratore, 11 v. Belvedere. . . 343
Boglione Gius., meccan., 34 c. R. Parco. . . . 414
Boglione Luigi fu Gius., neg. cuoi e pell., 11 via Caselle 373
Boglione Luigi, negoz. terraglie, 6 v. Rosine . . 348
Boglione Luigi forn. milit. 2-60 3 via Arcivescovado. 340-75
Boglione Vitt., tratt., 219 str. Ponte Stura . . 543
Bogliotti Achille 49 v. Mercanti. 737
Bognano Giacomo, parrucch., 13 v. Buniva . 424
Bogni r Efisio, magl.-tel., 29 v. Po 291
Bognier Gius., ing., 106 v. Mad. Cristina . . 832-86
Bognier Maria, profess[a], vice-dirett., 33 v. Nizza 849
Boi Martino, custode, 32 v. Ormea 825

Boidi Gerol., agente sup. imp., 104 c. V. Em. *pag.* 612
Boidi Trotti Giacinto, med.-chir., 4 v. Papacino e 29 v. Cavour 681,966
Boido sor. e fr. di Franc. 3 v. Mad. Cristina 83,452
Boido Albino, agente vini di *Calosso d'Asti*, 39 c. S. Maurizio 490
Boido Carlo, ing., isp. ferr., 26 v. Lamarmora . 977
Boido Carlo, chinc.-merc., 76 c. Vitt. Em. II. . 299
Boido Ern., avv. fiscale milit., 20 p. Vitt. Em. I. 658
Boido Franc., calzol., 34 v. Moncalieri . . . 377
Boido Guido, tratt., 4 v. Montebianco 572
Boido Pietro, dirett. stab. mobili Rosso-Treves, disegn., 4 v. Bagni 854,962
Boido-Casalegno Vittoria, agiata 42-75 30 c. Oporto,
Boine Gius., negoz. piano-forti, 5 v. Pescatore e 30 v. Napione 340
Boine Paolo, tintore, 28 v. Maria Vittoria . 296
Boine Petronilla, ricam., 1 v. S. Chiara. . . . 298
Boini Pietro sac., 24 v. Duchessa Jolanda 58,409
Boitier G., negoziante, 11 v. S. Agostino.
Boito Cam., archit. (Milano). 795
Bolaffi A., francobolli per collez., 31 v. Roma . 332
Bolaffio Giac., prof., rabbino magg., 9 v. Pio Quinto. 679,743-44
Bolaffio Prospera Vitale, 9 v. Pio Quinto. . 743
Bolamey Arnoldi, ing., 1 v. Cigna.
Bolati Dom., mag. alim., 4 v S. Franc. Paola . 505
Boldi Diamante, neg. frutta, 19 p. Vitt. Eman. I . 515
Boldini Gio., pittore (Parigi) 793
Boldini Teresa, sarta, 6 v. Rosine. 270
Boldri Domenica, affittacamere, 11 v. Garibaldi. 433
Boldrini L., 93 v. Mad. Cristina.
Boldrini Vinc., alunno post., 36 v. dei Fiori . . 974
Bolea Bartol., mag. alim., 32 v. Don Bosco. . . 505
Bolens G. B., rappr., 14 v. Cavour . . . 320,438
Bolens Luigi, 24 v. Orto Botanico 946-68
Boletti Natale 30-87 neg. colori e vernici, 13-15 v. Alessandria 371
Boley Bened., panett., 13 v. Orfane, *succurs.* p. Em. Filiberto, (tettoia lev.) 520
Boley Cesare, 6 v. Polonghera. 744
Boley Marco, guantaio, 2 v. Mazzini 372
Bolero Elena ved., 11 v. Plana.
Bolge Ettore, calzol., 26 v. Princ. Amedeo. . 377
Bolione Anna, pettin., 15 v. Assietta. 427
Bolla Alfr., 13 v. Vitt. Amedeo II. 755-80
Bolla Antonio, geom., 36 c. Princ. Oddone. . 852
Bolla Gio., liquori e vini, 28 v. S. Secondo . 486-93
Bolla Linda, agiata, 17 v. Silvio Pellico.
Bolla Marcellina, tinger., 38 v. Berthollet . . . 285
Bolla Nicola, paste alim., 2 p. Statuto 518
Bolla Pasquale, decor. appart., 14 c. Ponte Mosca. 343
Bollano Carlo, impieg., 5 v. Biamonti 986
Bollarino Angelo, 8 v. Rivara 766
Bollarino Giacomo, 326 v. Circonv. Ovest (Martinetto).
Bollati Alessio, sarto, 50 v. Venti Settembre 280
Bollati Andrea, mag. alim., 23 c. Valentino . 505
Bollati Emanuele, prof., 5 v. Bava . 759,1048
Bollati Erc., impieg. Inten. Fin., 324 v. Moncalieri 640
Bollati Giacomo, avv.-proc., 22 v. S. Chiara, *abit.* 18 v. Gaud. Ferrari 870,79-928
Bollati Gius., mag. alim., 41 v. Boucheron e 4 v. Passalacqua 493,505,967
Bollati Oreste (eredi) 28 v. Princ. Tommaso 420
Bollati Pompeo, 33 v. Bernard. Galliari.
Bollati di St-Pierre baron. Irma n. Vagina di Emarese, 11 via Finanze 569
Bollati Nobili Aicardo 42-73 8 v Lungo Po.
Bollati-Rossi Adele, 28 v. Pr. Tommaso. . 685,855
Bollattino Eligio, 22 v. Lagrange. 764
Bollattino Giac., stab. bagni, 22 v. Lagrange 422
Bollattino Mario, pedic. call., 22 v. Lagrange 76[illegible]22

Bollea Bened., impr. trasp., 315 v. Ferrara. *pag.* 445
Bollea Franc., medico-chir., 54 v. Mazzini . . 906
Bollea L. Cesare, dott. (Pavia) 796
Bollero Guido, avv., 26-03, *uffic.* 2 v. Po, *abit.* 24 v. Romani . . 349-51,430-38-42,545 870,983,1044-48-55
Bollero e Drovetti, neg. ferram., 4 v. Saluzzo. . 395
Bollero-Ferro Maria ispettr. scol. 24 v. Romani e 2 v. Verrua . 93,129,456,835
Bollesio coniugi 587 str. Val Patonera . . 456
Bollinger Federico, 49 c. Francia, *uff.* 76 via S. Chiara 955-60
Bollini Pietro, merc.-sarto 34-37 v. Garibaldi ang. v. Conte Verde 280-83,763,967
Bollini-Marchisio della Predosa nob. Giuseppe, 2 p. Madonna degli Angeli 569
Bollini-Marchisio della Predosa nob. Ottavia. 2 p. Madonna degli Angeli 569
Bollito frat. fu G. B. 446 str. priv. Cascinotto 41
Bollito Anna fu G. B. in Crivello 427 v. Aosta 14
Bollito Carlo, materass., acc. al 30 c. S. Maurizio. 384
Bollito Cesare, 23 p. Vitt. Em. I 945
Bollito Gio. di G. B. 24 v. Monte Rosa . . 97
Bollito G. B., panett., 4 v. Franco Bonelli . . 520
Bollito Lina, macell., 30 v. Massena 523
Bollito Oreste, meccan., 47 v. Reggio 959
Bollito Pietro fu Tomm. 526 strada priv. Rivofreddo (Abbadia di Stura). 426
Bollito e C. (ditta di Levi dottor Ernesto), macchine tipografiche 7-20 31-33 corso S. Maurizio 333,414
Bollo Enrico fu Gio. 19 v. Reggio . 423,959
Bollo Gius. fu Gio. 19 v. Reggio. 423
Bollo Luigi fu Carlo (eredi) sac., 5 v. Arcivescovado 44
Bollo M., mag. alim., 31 v. Principi d'Acaja . . 505
Bollone Edoardo, eserc., 6 v. Corte d'Appello.
Bollo ria Piemontese 41-70 24 v. Vicenza.
Bolmida Carlo, avv., consigl. comunale, 37-47 1 v. Milano . . 601-04,05-24,719-24 835-70,958-82,1002
Bolmida Caterina, rivend. giorn., c. Valentino ang. v. Madama Cristina 322
Bolmida-Rosso Palma, ispettr. scol., 4 v. Milano 835
Bologna frat. e sor. fu Domen., 4 v. Napione 469
Bologna [illegible], impieg. gas, 25 c. Firenze.
Bologna sorelle fu Luigi 14 v. Nizza 67,100-52
Bologna Achille, avv.-proc., *abit.* 20 v. Massena, *uff.* 46 v. Venti Settembre. . . . 870-79
Bologna Aless. fu Lor. 540 str. Basse di Dora 21
Bologna Felicita, sarta, 12 v. Vanchiglia. . 270
Bologna Ferd., procurat., 14 e 16 v. Bellezia. 879
Bologna Gio., carpentiere, 59 v. Mad. Cristina. 548
Bologna Giuseppa ved. Falchero e figlio Luigi. 43 v. Monte Bianco . 23,49,96,161-69
Bologna bar. Luigi 26-58 ing., 4 via Napione . . 99,169,569,633,886,1016-35-36
Bologna nob. Luigi, Andrea e Paola, 4 v. Napione 569
Bologna Luigi fu Luigi 30-81 79 via Massena 88,1030
Bologna Maria ved., mag. alim., 43 v. Zecca . 565
Bologna Mario e Riccardo, 59 c. Vitt. Em. II.
Bologna Romualdo fu Teob. 10 v. Rivara. 426
Bologna bar. Rosalia nata Cova, 4 v. Napione 569,747
Bologna Ugo, procur., 46 v. Venti Settembre . 879
Bologna Virginio, ver. princ. daz., 116 c. Vitt. Em. II 642
Bologna e Cora, servizio pubbl. autom., 28 via Massena 450
Bologna e Givone, fabbri-ferrai, 115 v. Madama Cristina 424
Bologna-Bogliotti Annetta, 24 v. Baretti.
Bologna Arrigo, viaggiatore 47 c. Valdocco.

Bolognesi Gugl., 2 v. Papacino. . . . . *pag* 753
Bolognini Dario, disegnat., 53 v. Massena . . 902
Bolognini Enr., rappres., 23 e 25 v. Po 444
Bolognini Gio., impieg., 38 v. Mazzini.
Bolognini Gio., ing., 1 v. Lungo Po (Vanchiglia) 886
Bolognini Gius., avv., giud. Trib., 13 v. S. Domenico.
Bolognini L. G., magl.-telerie, 13 v. Basilica 290-94
Bolognino fratelli e sorelle fu Gio. 21 via Monte di Pietà 96
Bolognino Alfredo, 21 v. Monte di Pietà 946
Bolognino Andrea, impieg., 3 v. Misericordia
Bolognino Domen., ten. Genio, 1 v. della Zecca 849-20
Bolognino Franc. fu Gius. 34 str. antica di Grugliasco 74
Bolognino Franc., sost.-segr. Trib., 18 p. Castello 666
Bolognino Gio., tratt., 70 barr. Milano . . . 541
Bolognino Gio. (Ditta), telerie, 21 v. Monte Pietà 290
Bolognino Gius., esattore, 74 v. Nizza.
Bolognino Gius., negoziante, 14 p. Castello.
Bolonotti Gio., legna e carb., 26 v. Massena . 350
Boltri Carolina fu Carlo 148 e 152 str. Cavoretto-Moncalieri 44
Boltri Fiorio, pasticc. e panett., 32 v. Cernaia 499,520
Bolzonello fratelli, 2 p. Madonna degli Angeli
Bolzonello Luigi 584 str. Valpiana . . . 157
Bolzoni Gio., direttore liceo musicale. 46 p. Castello 753,832-65
Bomba Marco, parrucch., 14 c. Princ. Oddone. 424
Bombara Gio., ottico, 1 p. Vitt. Eman. I. . 389
Bombiero Eugenia Luigia in Pederzolli 376 str. Casale 71,151
Bombrini bar. Candida vedova Jocteau 36 v. Magenta 85,467
Bon Amalia ved. Meyer e figli 22 c. Oporto 463-48
Bon Gius. ing., 36-81 3 v. Fabro . 12,60,699,886 941-46-50-51-84-85,1052
Bona, farm., 200 str. di Lanzo. 532
Bona coniugi, vinai, 36 v. Garibaldi 493
Bona frat. e sor. 10 v. Buniva. 32
Bona Adolfo, avv.-procur., consigliere comunale 31-85 5 p. della Consolata 601-23,722-53-58,833-37-50-56-70-79,957,1052
Bona Adolfo e C. tipogr., 116 v. Ormea . . . 323
Bona Alcide, 23-46 ing., 2 c. Re Umberto e 1 v. Ponza . 457 59,886,947,1038
Bona Aless., ragioniere 17-69 console 24 Monte di Pietà . . . 444-61,562,894,952
Bona Amedeo, sotto-capo uff. post., 26 v. Baretti 971
Bona Basilio, 29-31 fabbr. stoff (Caselle Torinese), 16 c. Siccardi 556,746,943-86,1020
Bona C., fioraia e piume art., 2 v. Accad. delle Scienze 349-20
Bona Carlo, 37 v. Cibrario 999
Bona Carlo Emanuele, 6-72 tipogr. 3 via Ospedale, *abit.* 2 v. Dav. de Bertolotti 323,774
Bona Carolina, ved. pizzic. e drogh., 231 str. di Lanzo (Mad. di Campagna). 138,530-31
Bona Domenico, 231 str. di Lanzo 741
Bona Enrico 23 v. Aquila. 44
Bona Ern. Flaminio 28-79 avv.-proc., 11 via Scuole 870-79,1014
Bona Eug. fu Lor., 20-13 *abit.* 35 c. Princ. Oddone . 57,58,74,109-19-20,556
Bona G. B., fu Gio. Lor. 33 v. Campana . 35
Bona Gio., cappellaio, 7 v. Baretti 278
Bona Gio., fabbr. carrozze, 36 c. Ponte Mosca . 342
Bona Gius., ing., 54 v. Mad. Cristina. 458-60
Bona Gius. di Gio., 6 c. Vinzaglio. . . 464
Bona Luigi, cassiere, 54 v. Maria Vitt. . . . 1029
Bona Luigi, materass., 22 c. Cairoli 384
Bona Margh., vinaia, 34 v. Bertola 493
Bona Mario, avv.-proc., 8 p. S. Giov. . 879 936-37 40

Bona Maurizio, 35 v. Bogino . *pag.* 1010-40
Bona Osvaldo, (Caselle Torinese). . 457-60
Bona Sisto Cesare, magazziniere Opera pia S. Paolo, 11 v. Amedeo Avogadro . 991,1040
Bona Veneranda, sarta, 49 v. Venti Settembre. 270
Bona Vinc., tipogr. **6-72** 3 v. Ospedale . . 323
Bona Galvagno Giac., consigl. Corte d'App. 27 v. Cernaia 663
Bona-Malcotti Maria, 5 p. Consolata.
Bona-Veggi Luigi avv., 24 v. Bidone 27,870
Bonacina Alfr., direttore filiale fabbriche telerie Frette E. e C., 8 v. Monte Pietà.
Bonacini, calzol., 11 v. Morosini. 377
Bonacini Ang., dott., impieg., 35 v. Princ. Tommaso 635
Bonacini Garibaldi, ing., 3 v. Cavour 633
Bonacossa, dott., 6 v. Vanchiglia.
Bonacossa Aless., ing. prof., 6 v. Vanchiglia . 813
Bonacossa Gio. e Franc. fu Batt. 3 via priv. Belmonte 23,96
Bonacossa Lor., impieg., 7 v. Consolata.
Bonacossa Marco, industr. **35-58** 15 via Pastrengo 1020
Bonacossa Maria in Grosso 24 p. Emanuele Filiberto 68,69
Bonacossa Vitt. fu Natale 4 v. Tiepolo . 453
Bonada Giacomo, impieg. ferr., 11 v. Petrarca.
Bonada Gio., teologo, 11 v. Petrarca.
Bonade Bottino Vittorio, 9 c. Francia 760
Bonadé Gius., rappr., sferist. spagn., 73-75 via Mad. Cristina, *abit.* 1 *bis* v. Arcivescovado 956
Bonadei Ferri Tommasina, agiata, 5 v. Fabro.
Bonadio Attilio, impieg., 50 v. S. Domenico.
Bonaglia sorelle, linger., 42 str. S. Paolo . . . 534
Bonaglia Anna, neg. vino, 120 strad. Lanzo . . 544
Bonaglia Bened., prof., p. Palazzo Città 850
Bonaglia Enr., neg. orefic., **43-63** p. Palazzo Città ang. v. Garibaldi. **44-71** 22 via S. Teresa 307
Bonaglia Firmino (Venaria Reale). 759
Bonaglia Leandro, fabb. mobili, 14 v. S. Dalmazzo 337
Bonamico Caterina ved. Triulzi 3 corso Palestro. 408
Bonamico Dom., prof., v. Santorre Santarosa . 962
Bonamico Fedele, dirett. fabbr. fiammif., 640 str. ant. Rivoli (Pozzo Strada) 363
Bonamico Luigi 14 v. Giulio 459
Bonamico Maur. Gius. avv., 21 v. Santorre Santarosa 444
Bonamico Paolo, ing., 1 v. Sagliano. 886
Bonamico e C. **18-24** conceria, 55 c. Vercelli e 6 v. Monte Bianco. 372
Bónamore Armando, rag., rappr., 5 v. dei Fiori 437
Bonamore Luigi, 5 v. dei Fiori 763
Bonanate Costanzo, capitano, 43 v. Garibaldi.
Bonanate Emilio, agiato, 7 p. Solferino.
Bonanate Gio., 27 v. Accad. Albertina 767
Bonanate Natale, calzolaio, 20 v. Bellezia . . . 377
Bonansea Emilio, agiato, 27 v. Orfane.
Bonansea Franc., dott., dirett. gen. Farmacia Coop., c. Vinzaglio ang. v. Crist. Colombo. 921
Bonansea G., sarto, 7 e 9 v. Bonafous 280
Bonardelli G. B., impieg., 5 v. Ottavio Revel.
Bonardelli Gius., commerc., 5 v. Ottavio Revel.
Bonardelli Luigi, parrucch., 7 c. Ponte Mosca e 1 v. Lanzo 424
Bonardi coniugi, pasticceria, 14 c. Ponte Mosca. 499
Bonardi Adele, maestra mun., 55 v. S. Massimo. 838
Bonardi Alberto, magl.-tel., 24 v. Po 294
Bonardi Andrea, 24 v. Bidone 670
Bonardi Ercole, prof., 55 v. S. Massimo. . . . 821
Bonardi Giuseppina, magl. e tel., 3 v. Bonafous . . 294
Bonardi Ida, maestra mun., 6 v. Mad. Cristina. 725,840
Bonardi Lucia, Istit. infant., 24 v. Bidone *pag.* 564
Bonardi Luigia in Tachis 549 str. Val Patonera 456
Bonardi Ninfa, stiratrice, 3 vic. Tre Quartini . 294
Bonardi Ottavia, maestra mun., 6 v. Mad. Crist.
Bonardi Pietro, prof., 4 v. Assarotti.
Bonardi Teresa ved. Massaglia e figlio Gio. 41 v. Arsenale. 45
Bonardi Teresa, levatr., 37 v. Princ. Amedeo 424
Bonardi U., pasticc., 18 v. Po 499
Bonardi Vittoria, affittacamere, 30 v. Roma . 453
Bonardo coniugi 48 v. Ceres. 45
Bonardo Delfina, sarta, 9 v. S. Secondo . . . 270
Bonardo Enr., calzol., 43 v. Po. 577
Bonardo Vincenzo, segr., 7 v. Mercanti.
Bonarelli conte Guido, dott., prof. R. Università, 17 v. Po 808
Bonaretti Natale, medico **37-61** 1 *bis* corso Francia 720,833-52-58,906
Bonat-Marchel Fedele, drogh., 34 v. Carlo Alb. 368
Bonati Riccardo, capo-uff. post., 15 v. dei Fiori 974
Bonatti Mario, impieg., 32 v. Vanchiglia . . 963
Bonatto Ang. ved. Cuman, modista, 7 v. Po . . . 276
Bonatto Carlo, calderaio, 9 v. Cuorgnè . . . 422
Bonatto Teresa, mag. alim., 12 v. Goffr. Mameli 505,48
Bonaudi Angelo e Teresa coniugi v. Castagneto (barr. Casale) 42
Bonaudi Demetrio, pens. govern., 14 v. Ettore de Sonnaz.
Bonaudi Domenica, mag. alim., 5 v. Mercanti . 505
Bonaudi Emilio, avvocato-proc., 86 c. Vittorio Eman. II 669,800-05-59-70-79,965
Bonaudi Giulia in Faraldo 23 v. Bertola. 24
Bonaudi Vincenza, agiata, 1 *bis* v. Rosine.
Bonaudi Vitt. in Fasano 228 str. Vercelli . . 464
Bonaudo coniugi 263 str. Vercelli. . . . 464
Bonaudo frat. e sor. fu Gius. 11 p. Eman. Filiberto 59
Bonaudo Attilio, proc., 18 v. Garibaldi, *abit.* 6 v. S. Quintino 879,959
Bonaudo Carlo, impieg., 17 v. Ponte Mosca.
Bonaudo Caterina, mag. alim., 12 p. Statuto . 505
Bonaudo G., vetri e crist., 3 v. Garibaldi. . . 316
Bonaudo Giacomo tratt., 11 v. priv. Issilia (borg. S. Paolo) 541-45
Bonaudo Gio e Luigi fu Fel. 659 str. comun. Grugliasco-Moncalieri 75,88
Bonaudo Luigia e Maria 86 str. Villafranca 464
Bonaudo Virginia fu Mattia 11 p. Em. Filib. 59
Bona-Veggi Luigi avv., 24 v. Bidone . . . 27
Bona-Veggi Roberto, impieg. Gran Magistero Ordine Ss. Maurizio e Lazzaro 554
Bonaveglia Giacomo, vinaio, 27 v. Marocchetti 493
Bonavera Adele ved. Bonelli 127 c. Regina Margherita 405-24-33-53
Bonavera Aless. 8 v. Bonafous. . . 59,121-23
Bonavera Gio., (Oneglia) 450
Bonavera Giulia Anna in Rosso 5 p. Statuto. 450
Bonavera Lorenzo, dott. 19 c. Vinzaglio 143
Bonavera Pietro, 11 v. Nizza 764
Bonaveri Gius. neg. frutta, 26 v. Borgo Dora 29,140,515
Bonaveri Secondina fu G. B. 37 v. Borgo Dora 29
Bonavia Angela, sarta 49 v. Garibaldi. . . . 270
Bonavia Enrico **20-08** industr. 7 via Chisone, *abit.* 24 c. Vinzaglio. . . 458,1040
Bonavia Fiorenzo, tratt., ang. v. Gazometro e Assietta 480
Bonavia Gius., impieg., 19 v. Garibaldi.
Bonavita Salvat., fabbr. mobili, 35 c. Re Umberto . 337
Bonazzi Callisto, impieg., 7 via Foggia.
Bonbonati Franc., prof. mus., 26 v. Mad. Cristina 867

Bonci compagni di Mombello cont. Ester in Lamporo 77 str. Valsalice. . . *pag.* 457
Bondante Michele, impieg., 39 v. dei Fiori.
Bondei Teofilo, commissario R. Manifatt. Tabacchi, 12 *bis* v. S. Franc. da Paola . . 644
Bondimai, magg. a riposo, 29 v. Lagrange.
Bondini Ettore, macch. agr., 12 v. Casale . . 437-43
Bondi Giorgio, telegr., 22 v. Monte di Pietà . . 972
Bondon sorelle, sarte, 26 v. Gioberti 270
Bondon Gio., neg., 24 p. Vitt. Eman. I.
Bondon Gio. succ. a Bondon e Bisone **20-47** pellami e gen. affini, 4 v. Quattro Marzo, *abit.* 7 c. Francia 373
Bondon Ipp., usciere Can. Cavour, 26 v. Gioberti 639
Bondonio Feder., segr. comm., 53 v. Saluzzo.
Bondonno Carlo spediz., 75 c. Pr. Oddone 419,445
Bonelli Achille, colonn. a rip., 27 v. Princ. Amedeo.
Bonelli sor., cartol., 4 *bis* v. S. Donato . . . 305-34
Bonelli Agost., vettur., 46 v. Canova 463
Bonelli Beniamino, impieg., 3 v. Alberto Nota.
Bonelli Carlo, calzol., 47 v. Cibrario 377
Bonelli Caterina ved. Bollati, 48 v. Gaud. Ferrari . 738
Bonelli Enr., ing., consigl. comun. **13-28** 19 v. Ottavio Revel . 425,455 601-04-05-23-24,781,813-17-86,984-85,1015 1017-23-45-55
Bonelli Eugenio, ing., studio tecn. **31-36** *uff.* 54 via Sacchi, al 40 *abit.* . . . 431-37,886
Bonelli Fedele, calzol., 154 str. Mongreno . . . 527
Bonelli Gio., pension., 14 v. Marco Polo.
Bonelli Gius., ten. colonn. Carabin. in riserva, 4 v. Montevecchio.
Bonelli Maria, vinaia, 3 v. Villa della Regina. . 493
Bonelli Maria e figli 60 c. Galileo Galilei . . 67
Bonelli Mich., ing., produtt. vini ed olii **39-80** 83 v. Saluzzo e 66 c. Vitt. Em. II . 490,514
Bonelli Michelang., ing., 72 via dei Fiori. 34,57,63,84,90,105-32-33-67 886 1048
Bonelli Natalina, neg. frutta, 9 v. Torquato Tasso. 515
Bonelli Oreste, impieg. post., 34 v. Princ. Tomm. 974
Bonelli Rosa, pettin., 47 v. Cibrario 427
Bonelli Rosalia, affittacam., 1 v. Arcivescovado . 434
Bonelli Sibilla 43 v. della Zecca. . . . 469
Bonelli Vinc., neg. ed accord. pianof., 6 v. Carrozzai 340-44
Bonelli-Martini Maria (Grugliasco) 731
Bonello Gio., calzol., 18 v. Chiomonte 527
Bonello Filippo, avv.-proc. disegn. **35-63** 8 via S. Agostino 870-79,902-40
Bonello Maria, modista, 9 v. Andrea Doria . . 276
Bonello Mauro 790 str. Casale. . . . 41,89
Bonello Secondo, vinaio, rimp. al 3 v. Manzoni. 493
Bonera Franc., tappezz., 39 v. Po e 1 v. Bava 314-84
Boneschi Arturo, filati lana **35-03** 44 via S. Quintino 289
Bonesio Alberto, maestro mun., 540 v. Circonvallazione 836
Bonesio Celestino, impieg. munic., 163 c. Reg. Margh.
Bonesio Gio., impr. costr., 21 v. Carena . . . 356
Bonesio Italo, segr. Deleg. Tesoro, 21 v. Bogino 644
Bonesio Ortensia, dir. Istit. Rosine, 9 v. Rosine . 708
Bonessa Gius., fabbr. scat., 1 v. Alb. Nota. . . 327
Bonessa Maria, calzol., 7 v. Bellezia 377
Bonessio Pietro, capo-uff. ferr., 63 v. Saluzzo 976
Bonesso Erminia, ristor., 12 v. Chiesa della Salute 542
Bonesso Madd., maestra munic., str. Stupinigi (Scuola Mirafiori) 844
Bonetta Cesare, lavor. in piani, 30 v. Mercanti.
Bonetta Maria 17 e 19 v. Saluzzo. . . . 432
Bonetti Pietro, scultore in legno, 30 v. Mercanti.
Bonetti Ang., propriet., 6 v. Cavour.
Bonetti Carlo, geom., imp. mun., 6 v. Cavour . 609
Bonetti Carolina ved. Santi, agiata, 9 v. S. Donato.
Bonetti Crispino **29-96** ra pr., 24 v. Sacchi *pag.* 441
Bonetti Eugenia, ricam., 17 v. Bogino 298
Bonetti Eug., impieg., 14 v. Cibrario.
Bonetti Franc., fabbr. insegne, 52 v. Massena. 342
Bonetti L., calzol., acc. al 12 v. Cavour . . . 377
Bonetti Teresa, banco lotto, 9 v. Ospedale . 647
Bonetti V., scult. in legno, 40 v. S. Massimo . 335
Bonetti dei marchesi Orengo Enrichetta, 7 via Montecuccoli.
Bonettini Giulietta, rivend. giorn., 8 p. Carlo Felice 322
Bonetto fratello e sorelle 44 str. Lucento. 82
Bonetto Amalia, maestra mun., 16 v. S. Secondo 837
Bonetto Bartolomeo, impieg., 50 v. Nizza. . . 773
Bonetto Clementina ved. Perini 43 v. S. Giulia 469
Bonetto Domen., drogh. e liquori, 16 c. Principe Eugenio. 368,486
Bonetto Domenico, tabacc., rimp. al 60 via S. Chiara 646
Bonetto Enr., capo dis. ferr., 13 v. S. Anselmo 902-65-77
Bonetto Felice, chinch.-merc., 23 c. Valentino 299
Bonetto G., fabbro-ferr., 9 v. alla Parrocchia (Cavoretto) 532
Bonetto Gius., liquorista, 14 p. Em. Filib. . . . 486
Bonetto Gius., pensionato, 45 v. Massena.
Bonetto Lor. fabbro-ferraio, 240 borgo Pilonetto 92, 532-36
Bonetto Maria, panett., 23 v. Cottolengo. . . 520
Bonetto Marianna, commest., 2 c. Racconigi . . 529
Bonetto Teresa in Motta 16 v. Paesana. . 407
Bonetto Teresa, caffè-ristor., 10 v. S. Ottavio . . 484
Bonetto Vittoria, modista, 12 v. Ormea 276
Bonetto Vitt., scult. legno, 44 v. S. Franc. da Paola 335
Bonetto e Cavallero, scalpellini, 65 c. Reg. Marg. 352
Bonezzi Giuseppina, stiratr., 4 v. Basilica . . . 294
Bonfante coniugi, neg. burro, 45 v. S. Anselmo. 503
Bonfante, ragion., 21 v. Vittorio Amedeo II.
Bonfante Aless., impieg., 2 v. S. Teresa.
Bonfante Anna (Ivrea) 405
Bonfante Franc. fu Gius. 587 str. da Bertolla alla Verna. 26
Bonfante Giacinto, maestro mun., 2 v. S. Teresa . 833
Bonfante Lidio, proc., 5 c. Palestro 879
Bonfante e Morando, confett., 1 v. Nizza . . . 499
Bonfantini Ant., ing., 11 v. Monferrato 886
Bonfantini Gio., geom., 11 v. Monferrato . . . 892
Bonfantini Mario, elettr., 11 v. Monferrato . . 387
Bonferroni Luigi, prof., ispett. scol., 68 v. Ormea 626
Bonfiglioli Luigi, prof., pitt., 4 v. Acqui . 831,900
Bonfili (*vedi* Treves di).
Bongera Luigi, panier. e ombrell., 19 v. Porta Palatina e 15 c. Ponte Mosca . . . 276,303
Bongiannino Silvio, prof., dirett. scol., 4 corso Valentino 632,828-39
Bongini Vitt., prof., 43 c. Principe Oddone.
Bongioanni Bianca, agiata, 28 v. Garibaldi.
Bongioanni Cesare, medico-chir., 4 via Barbaroux 429,551,765,906
Bongioanni Franc., pizzicagn., 20 v. Lombardore 528
Bongioanni Franc. e C., smeriglio e mole. **33-92** 20 via Saluzzo 340-17-94-95,444
Bongioanni Gius., prof. lettere, 21 c. Re Umberto 863
Bongioanni G., affittacamere, 10 v. Pal. Città . 434
Bongioanni Gius., negoz., 2 v. Manzoni.
Bongioanni Luigi, 35 v. Cristoforo Colombo.
Bongioanni Luigi, paste alim., 4 v. Montebello . 518
Bongioannini Erminia, prof.ª, 40 c. Re Umberto. 824
Bongioannini Franc., ing., Provved. Studi, 49 v. Bernardino Galliari 796
Bongioannini Gio., 10 c. Re Umberto.

Bongiovanni coniugi 500 str. dei Forni e dei Goffi (fraz. Reaglie) . . . . *pag.* 64
Bongiovanni Costant., capit artigl., 2 v. S. Teresa 649
Bongiovanni Dom. fu Pietro 155 strada di Bertolla 25
Bongiovanni Felice, gross. drapp., 6 v. Orti . . 286
Bongiovanni Felice, tabacc., 14 v. Don Bosco 646
Bongiovanni Francesca ved. Lana, vetturale, 2 v. Mad. Cristina 462
Bongiovanni Franc., 49 v. Gioberti.
Bongiovanni G., med.-chir., 187 str. ai Ronchi 536
Bongiovanni G. B., impieg., 15 v. Valeggio . . 991
Bongiovanni Giacomo 26 v. priv. Demonte (borg. Tetti Frè) 56
Bongiovanni Gio. (Ditta), tornit. in metalli, 29 via Principe Amedeo 336-93
Bongiovanni Giuseppina, drogh., 164 c. Regina Margherita 368
Bongiovanni Laura, neg. olii, 24 v. Cinischia . . 537
Bongiovanni Lazzaro, sac. 72 v Saluzzo 133
Bongiovanni Lucia, mag. alim., 19 v. Barbaroux 504-05
Bongiovanni Mich., ing.-capo-sez. munic., 92 c. Vitt. Em. II. 609
Bonicatti Vinc. **6-24** fabbrica seterie, 384 str. Casale (Borgata Sassi) 44,267-68-69-97,340
Bonicelli Enr., ing. **25-37** 20 v. Massena 431,814-86
Bonicelli Ern. dott **2-30** farm. dirimp., 4 v. Carrozzai ang 42 v. Roma . 157,822,906
Bonicelli Giselda, maestra pianof., 1 v. Silvio Pellico 866
Bonicelli Maria, profa, 46 v. Cernaia . . 826-29
Bonifaci Gius., ing., 66 c. Vitt. Em. II.
Bonifacio Franc., maestro mus., 6 vic. Montone 713
Bonifacio Mario, 42 v. Cuorgnè 770
Bonifanti Decoroso, pittore, 30 v. Napione (*studio* al 5) 900
Bonifetti Luigi viagg. **38-55** 43 v Lagrange.
Bonifetto Gio., impieg. munic., 61 v. Saluzzo . 612
Boninchi Gius., parrucch., 26 c. Orbassano . . 424
Bonini Carlo Federico, ing prof., 47 via Mercanti 813 48-86,984-85,1056
Bonini Gerardo (Ditta), fabbr. bambole, 34 via Roma, *abit.* 49 v. Arsenale 305
Bonino coniugi, tratt., 104 c. Reg. Margherita . 484
Bonino, drogh., 14 v. Fiano. 531
Bonino frat., lavori in cemento, 8 c. Orbassano . 353
Bonino frat., scult. in marmo, 24 v. S. Ottavio . 903
Bonino frat. di Franc. 516 Basse di Dora. 21
Bonino, impieg., 10 v. S. Chiara.
Bonino, neg. uova e poll., v. Circonvallazione (barr. Milano) 544
Bonino sor., stab. bagni, ang. v. Galliari 2 e v. Saluzzo 428
Bonino sor. ved. 235 str. ant. Saffarono 134
Bonino (Ditta di Martini Ang.), palloni aereostatici, 136 c. Reg. Margherita 332
Bonino Alessandra, neg. cuoi, 36 v. S. Agostino 373
Bonino Alfieri, drogh., 4 v. Pietro Micca . 368,1003-55
Bonino Andrea e Vitt., scult., 14 v. Guastalla . 903
Bonino Angela, agiata, 23 v. Curtatone.
Bonino Ant. fu Gio. 80 v S. Secondo . . 62,140
Bonino Bartol., lattoniere 30 c. Vercelli . . 402
Bonino Bern. fu Gio. 456 str. ant. Collegno 50
Bonino Carlo, elettr., 24 c Vitt. Eman. II. . . 386
Bonino Clemente, pizzic., 223 borg. Tetti Frè . 530
Bonino Clementina, maestra mun., 31 v. Cibrario 837
Bonino Domenica, neg. legna, 10 v. Catania . 350
Bonino Ernesto, 3 v Principe Tommaso.
Bonino Fiorenzo, impieg., 34 v. Sacchi.
Bonino Franc., 30 v. dei Fiori 945
Bonino Franc., parrucch., 6 v. Salerno 424
Bonino Fulvio, med.-chir., 50 v. Venti Sett. 697,906-18
Bonino G., drogh., 7 *bis* v. S. Secondo. . . . 368
Bonino G. B., viagg., 102 c. Vitt. Em. II.

Bonino Gio., commestib., 238 str. di Nizza *pag.* 530
Bonino Gio., parrucch., 34 v. delle Orfane . . 424
Bonino Gio., mag. alim., 5 v. Massena . . 504-05
Bonino Gio., 58 v. Gioberti 965-66
Bonino Gio., consigl. Asilo, 12 v. Musiné . . 774
Bonino Gio. neg. stracci, 199 str. Nizza 101,362
Bonino Gius., incis. in metalli, 20 v. Po. . . 334
Bonino Gius., medico-chir. pubblic. **7-01** 50 v. Venti Settembre 697,906-18 31
Bonino Giuseppina 48 c. Casale 40
Bonino Guido, 9 v. Plana.
Bonino L. fu Felice, nastri seta, piume e fiori artif. 9 v. Garibaldi 268,520
Bonino Lorenzo, **8-92** avv., consigl. comun., 12 via Pietro Micca 460,591 634,747,869-70,990,1020-33
Bonino Luigi fu Gius. 9 v. priv. Goletta . 73 99
Bonino Luigi, fabbr. carrozze, 12 v. Cuorgnè. 312
Bonino Madd., commest., 23 v. Vittoria . . . 530
Bonino Marietta in Ghione 3 v. Piscina. . 115
Bonino Natale, pas-amant. **21-91** *uff.* 6 via Gaud. Ferrari, *abit.* 5 v. Carlo Alb. 297,732-34 1043
Bonino P., 40 v. Carrù.
Bonino Paola fu Giacomo 3 p. Em. Filib. . 59
Bonino Pier Ant., dott., 50 v. Venti Settembre
Bonino Pier Luigi, sost. segret., 40 v. S. Chiara 664
Bonino Pietro, chinc.-merc., 29 v. Ormea . 299,335
Bonino Pietro, impieg., 12 v. S. Teresa . . 990
Bonino Stefano 3 p. Eman. Filiberto . . 59
Bonino Teresa e figli 545 v. Berlia . . 24
Bonino Teresa ved. Rolle e figli fu Pietro 545 str. ant. Collegno. 50
Bonino V., fotografo, 26 p. Castello. 326
Bonino Virginia, 24 p. Eman. Filiberto . . . 774
Bonino Vittoria, agiata, 5 v. Alfieri.
Bonino Vittoria in Peretti 54 v. S. Paolo 138
Boninsegna Pietro, magg. a rip., 36 v. S. Massimo.
Bonis frat. fu Stef. 135 str. Cuorgnè . . 55
Bonis Roberto, litogr., gall. Umberto I. . 325-34
Bonis e Rossi, tipogr. e litogr., ang. v. Giulio e Consolata 323-24-25
Bonisconti Clelia Maria, maestra mun., 10 p. Gran Madre di Dio. 726
Bonisconti Gemma, maestra mun., 10 piazza Gran Madre di Dio. 840
Bonisconti Gius., commerc., 5 v. Andrea Provana.
Bonisconti Luigi mag. alim. acc. al 2 via Ravenna 18,505
Bonisconti-Rissone Angela, maestra municip., 10 p. Gran Madre di Dio. 835
Boniscontro frat. e sor fu Vinc. 285 str. Campagnette (R. Parco) 34
Boniscontro Carlo-Tomm. 27 *bis* corso Ponte Mosca 117
Boniscontro Cesare, medico-chirurgo **19-76** 8 v S. Anselmo, ... 691, 906
Boniscontro Edoardo (Moncalieri) 1032
Boniscontro Ernesto rappr., 5 v Scuole 455,1056
Boniscontro Franc., prod. chim. **9-99** 4 v. Boucheron 304
Boniscontro Gius., calzol., 9 v. Beccaria. . . 377
Boniscontro L. dott. e Gazzone M., laboratorio farmaceutico **42-11** 49 c. Vinzaglio
Boniscontro Luigi, dott., farmacista **12-01** 66 c. Vitt. Em. II . 623,730,801,920,1028-55
Boniscontro Maria 65 v. S. Paolo 138
Boniscontro Tomm., neg. vino, 4 c. Emilia . . 491
Bonivardi Vittore, impieg., 37 v. Po 757
Bonivardi Vittorio, assist. Direz. Genio milit., 38 v. Roma 632
Bonmassar Orsola, tratt., acc. al 26 v. S. Agostino. 482

Bonnefon (*vedi* Craponne)
Bonnet Gio. Pietro, esattore Cassa Risparmio (Torre Pellice) . . . . *pag.* 996
Bonnet Lina, 82 c. Vitt. Eman. II 745
Bonnet Maria, maestra mun., 2 *bis* v. Silvio Pellico 830
Bonnet Matilde, dotta, 7 *bis* v. Cavour 918
Bonnet Susanna in Peduzzi 129 str. prov. di Lanzo 78
Bonnevid-Trivero, sarta, 1 v. Maria Vittoria . 270
Bonno sorelle, sarte, 44 v. S. Quintino . . . 270
Bono, neg. frutta e verdura, 113 v. Nizza . . 515
Bono coniugi 12 str. San Paolo . . 138-64
Bono coniugi, mag. alim., 32 v. Avigliana . . . 505
Bono famiglia, 34 v. Accademia Albertina.
Bono A., bronzista, 44 v. S. Franc. da Paola . 393
Bono Annib., 59 v. Garibaldi 764
Bono Ant., tratt., 4 v. Rossini 481,1054
Bono Ant., dirett. R. ufficio metr., 9 v. Nizza 643
Bono Ant., rag., impieg. mun., 14 v. Garibaldi 607,754
Bono Bartol., fabbro ferr., *abit.* 77 v. Mad. Cristina.
Bono Carlo, prof. violonc., 24 v. Cernaia . . 867
Bono Caterina, vinaia, 7 v. Fiochetto 493
Bono Claudio, maestro mus., 24 v. Cernaia . 865
Bono Cristof., ing., ispett.-capo ferr., 54 corso Re Umberto 976
Bono Elvira, maestra mun., 24 v. Cernaia . . 8[illegible]6
Bono Emilio, tipogr., 12 str. S. Paolo . 323,1055
Bono Ernesto (eredi) 27 c. Francia . . 65
Bono Ernestina, maestra mun., 24 v. Cernaia 840
Bono Eug., fabbr. orefic., 3 v Carlo Alberto . 306
Bono Francesca, tratt., 94 c. Reg. Margherita . 478
Bono Franc., canonico, vicario parr., Pozzo Strada 492,674,726
Bono G. B., banco prestiti, 33 v. Accad. Albertina. 444
Bono Luigi lavori in cemento **36-11** 35 v. Avigliana 17,353-55
Bono Maria, levatr., 40 v. Maria Vittoria . 924
Bono Marianna, rivend. giornali, rimpetto al 58 c. Vitt Em. II 322
Bono Stef., dirett. superiore RR. Poste a riposo, 58 v. Venti Settembre 983
Bono Tomm., incart. metalli, 4 v. Aosta . . . 395
Bono Ugo, avv., 9 v. Nizza 966
Bono-Berardi M., sarta, 3 v. Carlo Alberto . . 270
Bono Valdimiro medico-assist., 40 v. Maria Vittoria 690-94-94-96,906
Bono-Verando Lucia, 44 v. S. Quintino . . 774
Bonomi, cinematogr., 75 v. Venti Sett. . 484-85
Bonomi Gio., calzol., 8 v. Pietro Micca . . 377
Bonomi L., falegn. **36-02** 29 v. Pr. Amedeo 346,1044
Bonomi-Pianta Carla, maestra ricamo, 15 v Bogino 830
Bonomi-Serafino Clelia, 1a prepar., pal. Carignano 786
Bonomini Cesare, ag. cambio, 9 *bis* via San Francesco da Paola, al 4 *abit.* . . 266,1030
Bonomini Stef., neg. legna e carb., 1 v. Orfane . 350
Bonomo G. fu Francesco 49 v. Aosta . . 14
Bonomo Gius., neg. cavalli, 21 v Mad. Cristina . 450
Bonora Gio. Batt., avv., 50 v. Mad. Cristina.
Bonora [illegible]llo, alunno post., 32 v. Roma . . 975
Bonora Rosa, agenzia alloggi, 4 p. Carignano 433
Bonotto Giacomo, caffè ristor., 2 p. Carignano 484,947,1039
Bonotto Gio., 5 v. Garibaldi 947
Bonsignore Angela, tabacc., 7 v. Morosini . 646
Bonsignore Carlo Alberto, rag., avv. erariale, 15 v. Assarotti. 637
Bonsignore Lor., maestro mus., 13 v. Finanze . 865
Bontade Gius., banco lotto, 18 v Barolo . . 647
Bontardelli Lodovico, rappres., 43 v. Gioberti. . 444 754-54

Bontempo Franc., avv., 5 v. Ospedale.
Bonvicini Mario (Milano) . . . . . . *pag.* 1012
Bonvicini Vinc., parrucch., 9 v. Montebello . . 424
Bonvicini e Cavalleri, profum. e barb., 4 via Roma 367,426
Bonvicino Cesare, **3-05** 37 v. Bern. Galliari . 429-61-65,454-55,554
Bonvicino nob. Elena in Frigerio 50 via Venti Sett. 86,427
Bonvicino Lorenzo 78 v. Saluzzo 133
Bonvicino Maria fu Angelo 2 c. Cairoli 34,407
Bonvicino-Denina Pierina, 37 v. Bern. Galliari . 727
Bonvillain Ph. e Ronceray E. **32-57** impianti pneumatici, 22 e 24 v. Sacchi. . . . 392-94
Bonvillaret (*vedi* Ceresa di).
Bonzani Alb., capit. di Stato Maggiore, 34 corso Valentino 848
Bonzanini Alberto **32-45** ragioniere, 49 via Maria Vittoria.
Bonzanini Camillo, 40 v. Catania.
Bonzanini Gio., capo-sarto regg. Bersaglieri, 49 v. Maria Vittoria. 280
Bonzanini e Giardini **32-45** ferram., 49 via Maria Vittoria 420-40
Bonzanino frat., fabbr. maglie, 44 v. Napione . . 290
Bonzanino Domenico, dir. stab. ind., 22 c. Siccardi.
Bonzanino Gius., pensionato, 6 v. Porta Palatina.
Bonzanino Luigia vedova, agiata, 50 v. S. Secondo.
Bonzanino Virginio, industriale, 22 c. Siccardi.
Bonzano sorelle, agiate, 27 v. dei Mille.
Bonzo (*vedi* Valfrè di).
Bonzo Gius., maestro mun., 27 v. Napione 759-838
Bor Antonio, commerciante, 1 v. Pastrengo.
Bora Arrigo **33-02** *abit.* 10 p. Vitt. Eman. I.
Boracco G., birreria, v. Bellezia ang. p. Em. Filib. 488
Boragni Carolina di Giulio in Boragni 9-11 v. Balbis 18
Boragni Gio., panett., 10 p. Statuto . . 520,967
Boragni Gius., 12 v. S. Domenico. 774
Borani frat. e sor. fu Biagio 9 via Corte d'Appello 53,441
Borani Caterina fu Giac. 15 v. Princ. Amedeo 149
Borani Mario, 35 v. Esposizione 944
Borano Cesare, med.-chir., 50 v. Nizza. 694,727,906
Borano Vinc., pens gov., 50 v. Nizza.
Borasio Gio., chinc.-merc. drogh., 7 p. Statuto 299,368
Borasio Gio., falegname, acc. al 30 v. Beaumont 346
Borasio Gio., calzol., 29 v. Mazzini 377
Boratti-Malbecchi Caterina, agiata, 84 v. Morosini.
Boratto Gius., alberg., 8 v. Bellezia 477
Borazzo Luigi, art. dramm., 43 v. della Rocca.
Borazzo Stefano, avv., 7 v. Allioni. 870
Borbier-Prelli Carola, agiata, 19 v. della Rocca.
Borbonese fratelli fu Carlo 13 c. Oporto . 118
Borbonese contessa Adele in Viglietti 40 v. Roma 39,146-29
Borbonese Amedeo, rappres., 20 v. Berthollet. 439-40
Borbonese Ant., tratt., 9 v. Vittoria (barr. Lanzo) 542
Borbonese Carlo, avv., impieg. mun., 13 corso Oporto 608
Borbonese Emilio, 4 v. Vanchiglia . 23 75,722-39-42,1030-38
Borbonese Enrico, colonn. del genio, ingegnere, 84 c. S. Maurizio 700,886-96
Borbonese Ern., ten. artigl., 9 v. Napione . . . 649
Borbonese Gust. imp. R. Econ., 13 corso Oporto 118,638,1034
Borbonese Marianna ved. Promis e figlia 9 p. Vitt Em. I 44, 118
Borbonese Stefano, 28 v. Leynì 768
Borbonese Vitt., impieg., 4 v. Vanchiglia . 698,733
Borbonese-Brunati Camilla, 4 v. Vanchiglia.

I numeri in carattere nero indicano le chiamate degli **Abbonati al Telefono**; quelli prima della via, la porta di abitazione; gli ultimi, le pagine.

Borca coniugi, drogh., 13 v. Anselmo . . . *pag.* 368
Borca coniugi, mag. alim., v. Cuneo . . . 504-05
Borca Carolina, tratt., 4 v. Cassini 479
Borca Dom., materass., 10 c. Duca di Genova . 384
Borca Gio., macell., ang. v. Lagrange e Cavour. 523
Borca Vincenzo, sarto, 227 Mad. del Pilone . 539
Borda Andrea, prof., 31 v. Cibrario. 826
Borda G., mercerie, 49 c. Vitt. Eman II . . . 299
Borda Gius., cambista 15-40 2 p. Madonna degli Angeli 267, 941
Borda Remo, rag., 48 v. S. Quintino 894
Borda e Vaccarino, forn. mecc. 27-10 3 via Robilant 408-09
Bordano Emilio, ispett.-capo Poste e Telegrafi, 34 c. Siccardi 970
Bordel-Marchetti Eusebio, 11 v. Luserna (borgo S. Paolo) 631-70, 780, 1044
Bordel-Marchetti Gio., liquor., 44 v. Lagrange 486
Bordese Margh., pettinatr., 3 v. Fiochetto . . 427
Bordi Cesare di Bart. 380 str. ant. Collegno . 50
Bordi Gio. di Bart. 380 str. ant. Collegno 50, 144
Bordiga Gio., fabbr. cucine econ., 24 v. Priocca. 358
Bordiga Gius., 47 v. Assarotti 966
Bordiga Luigi, parrucch., 24 v. Princ. d'Acaja . 424
Bordiglia coniugi 44 v. Mongrando . . 94
Bordiglia Felice, fornaio, 25 c. Reg. Margherita e 41 v. Mongrando (barr. Vanchiglia) 520-37
Bordignone Anna, agiata, 37 v. Mad. Cristina.
Bordizoni Gio., inserv. Istit. Patol. spec. chir., Osped. S. Giovanni 842
Bordini Franc., 76 v. Cesana 539
Bordino sorelle, modiste, 37 v. della Zecca . . 276
Bordino sorelle, sarte, 41 v. Garibaldi. . . . 270
Bordino Carlo, ragioniere, 15 v. Vitt. Amedeo.
Bordino Carlo Gaud. fu Vinc. 10 v. Tiepolo 153
Bordino Pietro, verific. daz., 116 c. Vitt. Em II 642
Bordò Gugl. (Parig.) 997
Bordone Bartol., calzol., 36 v. Ormea 377
Bordone Carlo, legat. di libri, 8 v. Orfane. . . 329
Bordone Luigi, impieg., 20 v. Bertola.
Bordone e Villa, tratt., 26 str. R. Parco . . . 479
Bordoni Pompeo, elettr. 12-61 5 c. Vinzaglio. 387, 454
Bordoni Sebast., neg. burro, 26 v. Bern. Galliari 503
Borè Pierina, 18 v. Sebastiano Valfrè.
Borea Giulio, ragioniere, 38 c. Francia.
Borella Adele e Maria fu Candido 46 e 48 v. Ospedale 407
Borella Domenico, pensionato, 20 v. Milano.
Borella Eman., ing., Direttore ferr. 6-15 43 c. Ponte Mosca (Staz. Ciriè-Lanzo) . . 886 958-82 1048
Borella Felice, ing., 63 c. Princ. Oddone . 801, 6
Borella Giovannina, tintoria, 3 v. Monferrato. 296
Borella Onorato, vetr.-specch., 14 v. Saluzzo 316-47-48
Borelli, ing., 76 c. Vitt. Em. II 886
Borelli, sartoria, 4 v. Botero 280
Borelli (eredi di G. B.) 4 v. S. Tommaso 143
Borelli frat. (Ditta), forn. per calz., 23 v. Nizza 332-92
Borelli sorelle, stiratr., 69 v. Mad. Cristina . . 294
Borelli Alfredo, dott., pal. Carignano . . 786
Borelli Benedetto, rappr., 6 v. Drovetti . . . 444
Borelli Elena in Bertolini 2 v. Sagliano . . 442
Borelli Elvidio, telegr., 34 v. Princ. Tommaso . 974
Borelli Emma in Massarani 9 v. Carlo Alberto e 10 v. Tarino 452
Borelli Ernesto, ing., 28 c. Oporto 886
Borelli contessa Francesca nata Cornero, 2 piazza Cavour. 569
Borelli G. B., 48 v. Gaeta.
Borelli Gio., fabbro-ferr., 3 v. Porta Palatina. 424
Borelli Gio. fu G. B. 48 v. Gaeta 130

Borelli G. Guido, maggiore, 9 v. Cibrario *pag.* 949
Borelli conte Guido di Giacinto, 34 v. Carlo Alberto . . . . 56[illegible]
Borelli Isaia, impieg. post., 4 c. Francia . . [illegible]
Borelli Lorenzo, med.-chir., 76 c. Vitt. Em. II 8[illegible]
Borelli M., modista, 40 v. Garibaldi. . . [illegible]
Borelli Michelangelo fu G. B. viaggiat. 5 v. Volta . . . . [illegible]
Borelli Ott., medico-chir., 30 v. dei Mercanti [illegible]
Borelli Pietro, geom., impieg. munic., 39 v. Cibrario . . . . [illegible]
Borelli Pompeo, 40 v. Gioberti . . 71[illegible]
Borelli V., dott., 54 v. Savigliano.
Borelli-Gonella Maria ved., levatr., 3 v. Cibrario [illegible]
Borelli e Schenone, chincagl.-ferramenta 64*bis* v. Mad. Cristina . . . . [illegible]
Borello, corriere, 37 v. Venti Settembre . [illegible]
Borello coniugi 10 v. privata Banna . 18
Borello frat., affitta cavalli e vetture, 52 corso Casale . . . . [illegible]
Borello frat. e C. 34-62 fabbr. pennelli. 26 c. Vinzaglio. 72
Borello Achille, vetturale, 52 c. Casale . . . [illegible]
Borello Aless., fornaio, 23 v. S. Quintino . . [illegible]
Borello Angela, maestra mun., 47 v. S. Donato [illegible]
Borello Anna, sarta, 40 v. Orto Botanico . . 270
Borello Anna, sarta, 4 v. S. Massimo . . . 270
Borello Ant., pizzicc., 28 v. Orfane. . . . . [illegible]
Borello Carlo, mag. alim., 6 v. Ospedale . . [illegible]
Borello Carlo, calzolaio, 28 v. S. Secondo . 377
Borello Carlo, vetturale, 52 c. Casale . . . 562
Borello Domenico, carrad., 4 v. Drovetti . . . 542
Borello Edoardo, tappezz. e neg. mobili, 8 via Stampatori e 31 v. Barbaroux . . . . [illegible]
Borello Elvira, insegn., 5 v. Franco Bonelli [illegible]
Borello Emilio, alberg., 2 v. Genova. . . . . [illegible]
Borello Emilio, scampoli, gall. Geisser . . [illegible]
Borello Enrico, vetturale, 52 c. Casale . . . [illegible]
Borello Eugenio, vetturale, 50 v. Mazzini . . 562
Borello Eurosina, insegn., 47 v. S. Massimo [illegible]
Borello Felice, drogh., 21 v. Montebello. . . 368
Borello G. B., macell., 17 v. Mazzini . . . 523
Borello Giac. 17-74 legn. da lavoro e costr. 74 via Nizza . . . . [illegible]
Borello Gio., impieg., 9 v. Boucheron . . 1048
Borello Gio., pizzic., 3 v. Nizza 514
Borello Giovanni orologiaio, rimp. al [illegible] v. Mazzini, *abit.* 37 c. Valentino 308, [illegible] 748-24-43 [illegible]
Borello Gius., fornaio, 30 v. Maria Vittoria . . 520
Borello Gius., salsam., 20 v. Po 514
Borello Gius., sarto, 333 Abbadia di Stura . . 539
Borello Gius., vettur., 50 v. Mazzini 564
Borello Gius. e Gio. 13 v. Artisti . . 45
Borello Luigi, drapp.-lan., 31 c. Re Umberto *abit* al 34 286
Borello Luigi, macell., 6 v. Amed. Avogadro . 770
Borello Maddal., 13 v. Artisti 717
Borello Maddal. e Lidia 13 v. Artisti [illegible]157
Borello Maggiorino, tratt., 24 v. Genova. . . 480
Borello Margh. 5 v. Franco Bonelli . 66
Borello Michele, macellaio, 32 via Cernaia . 523
Borello Oscar G., insegn., 47 v. S. Massimo 865
Borello Pietro, fucinatore, 34 v. Marocchetti . 545
Borello Secondo, fabb.-ferraio, 12 v. Martini . 521
Borello-Deorsola C. ved., tratt., 125 str. Casale . 531
Boretta Gio., mag. alim., 42 v. Accad. Albertina . . . . [illegible]3, 505
Boretti Gio., torn. legno, 110 c. Reg. Margherita [illegible]
Boretto, latteria, 32 v. Saluzzo 504
Boretto sorelle, pizzic., 29 v. S. Franc. da Paola. 514
Borgarelli Umberto, indust., 41 v. Saluzzo .

Borgarello sor. fu Dom. 17 v. Cottolengo *pag.* 53
[illegible]rello Annetta fu Domen. 15 via Vicenza 463
[illegible]rello Carlo rappr. comm. (Trofarello) . 1049
[illegible]rello Felice, torn. legno, 149 c. Reg. Margherita 335-36, 967
[illegible]rello Gius., cambista, 1 v. Genova . . . 267
[illegible]rello Gius., mecc., 4 p. Mad. Cristina.
[illegible]rello Maria, commest., 10 v. Lessolo . 529
[illegible]rello Maria in Rua 16 v. Cinischia . 49
[illegible]rello Vinc., conserve alim., 12 v. San Tommaso 503-14
[illegible]ino Lucia, drogh., 47 v. Saluzzo . . . 368
[illegible]ino-Muratore Marta, maestra mun., 23 via Accad. Albertina 836
[illegible]o Paolina, levatrice, 16 c. Ponte Mosca 924
[illegible]tta Gius., ispett. deman., 4 corso San Martino. 642
[illegible]tta Pietro, 40 v. S. Teresa.
[illegible]tta Vittoria (eredi) 18 v. Villa della Regina 463
[illegible] Gius., impieg., pergamene artistiche 8 v. Rosine 651, 902
[illegible]is frat. e sor. fu Ant. 95 str. Casale 40
[illegible]a Enr., ing., consigl. provinciale, (Avigliana) 629-33-44, 824, 982
[illegible] G. A. dott., redatt. giorn., 3 via Davide Bertolotti *abit.* 42-32 34 v. Esposizione 928
[illegible]ti Paolina in Casassa 3 v. Misericordia 149
[illegible]to Felice, 12-60 avv.-proc., 4 corso Palestro 870-78-79
[illegible]ro Rosa, tintoria, 58 v. Mad. Cristina . . 296
[illegible]se G., pettinatrice, 14 v. S. Teresa . . 427
[illegible]se Roberto, avvocato, 40 v. Ospedale . 949
[illegible]se Scipione, principe, deputato (Roma) . 782
[illegible]sio frat. e sor. fu Pietro 52 v. Monte Bianco 96
[illegible]sio Andrea, med.-chir., 49 via Alfieri 459, 906
[illegible]sio Carlo, avv., esattore Cassa Risparmio, (Caselle-Ciriè-Lanzo) 996
[illegible]sio Clotilde, sarta, 13 v. Garibaldi. . . 270
[illegible]sio Dom., procur., 5 v. S. Domenico 879
[illegible]sio Gio., dott. chim. mun., 3 v. S. Domenico 644
[illegible]sio Luigi, 19 v. Santorre Santarosa . 9[illegible]6
[illegible]sio Mario, viagg., 12 v. Sacchi.
[illegible] Alfr., telegr., 32 v. Vanchiglia. . . . 972
[illegible] Carlo, telegr., 32 v. Vanchiglia. . . . 972
[illegible] Battista disegnatore, 36 v. Bava . . 902
[illegible] Gaetana, ricam., 36 v. Bava 298
[illegible] Pasq., barbiere, 49 v. Porta Palatina . 424
[illegible] Riccardo 31-42 automobili, *abit.* 38 Re Umberto 443, 1012
[illegible] Galdia, neg. vino, 7 v. del Carmine 491-93
[illegible]oli Giorgio, impieg. ferr., 21 v. Saluzzo.
[illegible] e sor. fu Emanuele 41 v. Roma 128
[illegible]istina, maestra mun., 41 v. Roma 128 759, 84
[illegible]b. Alberto, ten. artigl., 3 v. Zecca . 819-20
[illegible]etro, teol., 12 v. Arcivescovado e 31 via [illegible] Quintino 719
[illegible] Aless., pensionato, 40 v. Maria Vitt.
[illegible] Anna di Gius. 17 v. S. Rocchetto. 139
[illegible] Ant., 12 v. Consolata.
[illegible] Cesare Luigi, avv. 15-13 *abit.* v. Roma e Favria Canav., *uff.* presso [illegible] d'Assicur. *L'Italiana*, 54 v. Venti Settembre 170, 780, 870, 1007-09-10-30
[illegible] Domiziano, prof., 40 v. Juvara 825
[illegible] Emilia ved. Sogno, vetri e cristall., v. dei fiori 316-97

Borgialli Lor., commerc., 16 v. Ett. De Sonnaz *pag.* 1053
Borgialli Maria, sarta, 1 v. Fiocchetto 270
Borgialli Mich., sarto, 4 v. Reggio 280
Borgialli-Galba, sarta, 6 v. Maria Vittoria . . 270
Borgiallo Maria ved. Roccia 380 strada della Pellerina 111
Borgiarino Vitt., 13 v. Nizza.
Borgietti Paolo, maggiore (Bruino) . . . 1048
Borgietto Virginia fu Paolo Andrea 47 v. Pisa 115
Borgini Maurizio, calzol., acc. al 20 c. Palestro. 377
Borgio Ant. fu Pietro 4 v. Casellette (borg. Ceronda) 12
Borgiois Gio., barc., 73 c. S. Maurizio . . . 465
Borgioli Pietro, 21 v. Carlo Alberto 767, 968
Borgis A., impieg. post., 33 v. Nizza 975
Borgis Ant. fu Gius., 63 str. Pianezza . . 113
Borgis Carlo e Lucia in Elsi fu Gio. Batt. 15 v. Conte Verde 52
Borgis Ernesto, ing. mun., sotto-capo sezione (Grugliasco) 609
Borgis Maria ved. Capra 198 str. Francia 65
Borgna Carlo ogg. antichi, 4 p. Carlo Emanuele II. 305
Borgna Carolina, maestra mun., 9 v. Ornato . . 842
Borgna Dino, dott., not., 2 v. Porta Palatina e Orbassano 884-85
Borgna Emma, agiata, 3 c. Duca di Genova.
Borgna Ferd. drogh., 26 v. S. Chiara e 24 v. Orfane 140, 368, 967, 1055
Borgna Gius., prof., 57 v. Garibaldi 723
Borgna Lor., impieg., 6 v. S. Quintino.
Borgna Tersillo, ing., 29 v. Donati.
Borgna-Derossi Giulia, 2 c. Palestro 729
Borgnana-Picco Giovanna ved. Bosco 6 p. Carlo Felice 37, 39, 92, 129-30, 685, 710-14
Borgni Pietro, tratt., 24 v. Massena. 479
Borgnini Carmine, tabacc., 107 via Mad. Cristina 646
Borgnini Gius., ✻, senatore del Regno (Tigliole d'Asti) 555, 730, 1000
Borgnino Angelo, macell., 29 v. Barolo . . . 523
Borgnino Caterina, stiratr., 12 v. Petrarca . . 294
Borgnino Felice, macell., 11 v. S. Dalmazzo. . 523
Borgnino Lorenzo, macell., 25 c. Ponte Mosca 523
Borgnino Maria, stiratr., 38 v. Maria Vittoria . 294
Borgnis Martorelli Pietro, 20 v. Pastrengo.
Borgo fratelli fu Carlo 84 v. Nizza . . . 101
Borgo (*vedi* Solaro del).
Borgo Albertina ved., agiata, 35 v. Mad. Cristina.
Borgo Alb. B., prof. dis., 3 v. Thesauro 834
Borgo Aventino, alberg. 7-27 49 piazza Castello 477
Borgo Emilio, vinaio, 27 v. S. Ottavio 493
Borgo Franc., vinaio, 8 v. Fucina 493
Borgo G. fu Gius. 15 v. priv. Issilia (borgo Monginevro) 75
Borgo Gio. stab. vetture 6 10 v. S. Quintino, *ufficio* rimp. al 19 p. Castello . . 140-38, 459
Borgo Giuseppe, agiato, 44 c. Oporto.
Borgo Gius., impieg., 10 v. Juvara.
Borgo Luigi, panett., 142 str. Bertolla 537
Borgo Michele, motociclette, 84 v. Nizza . . . 116
Borgo Oreste, ispett. scolast., 18 c. S. Maurizio. 626
Borgo Paolo, industriale, 71 c. Re Umberto.
Borgo Pietro, calzol., 37 v. della Zecca . . . 377
Borgo e Goretta, neg. cavalli, 4 c. Cairoli . . 450
Borgofranco (*vedi* Palma di).
Borgogna Anna, levatr., 38 v. Feletto (barriera Lesnà) 534, 924
Borgogna Franc., avv. 1-22 90 c. Vittorio Em. II 452-54
Borgogna Pietro, neg. patate, 17 v. Pallamaglio. 517
Borgogna-Poma Elisa 90 c. Vitt. Em. II . 12, 167 688, 749

Borgogno coniugi 636 str. priv. Brizio *pag.* 34
Borgogno frat., scult. in legno, 42 v. Bertola e 49 v. S. Dalmazzo 335-52
Borgogno Carlo, 6 v. Stampatori 670
Borgogno Carlo, 42 v. Bertola 768,847
Borgogno Franc., impieg., 45 v. Ormea.
Borgogno Francesco, ing., 79 v. Assietta. . . 746
Borgogno G., commest., 33 v. Monginevro . . 529
Borgogno Giac., legna e carb., 103 barr. Francia 534
Borgogno Gio., 42 v. Bertola 847
Borgogno Gio., neg., 5 v. Stampatori.
Borgogno Gio. Bartol., vettur., 47 via Pallamaglio 463
Borgogno Gius. (eredi di) 6 v. S. Maria. . . 442
Borgogno Gius., impieg. post., 40 v. Barbaroux . 974
Borgogno Leon., scult. marmo, 44 v. Rossini 903
Borgogno Luigi. corriere, 5 v. Mazzini, 26 v. Lagrange e 37 v. Venti Settembre . . 447-48-49
Borgogno Marco. med.-chir., 2 v. Bellezia . . . 906
Borgogno Maria, maestra mun., 40 v. dei Fiori. 842
Borgogno Paolo. dott. chim., 4 v. Mazzini . 1074
Borgogno-Mulatero. sarta, 44 v. Po 270
Borgognone Vitt., 47 v. Gioberti 758
Borgognoni Teod., capo uff. ferr., 40 corso Re Umberto 580
Borgomanero Gius., fabbr. carr. 24-26 236 c. Regina Margherita . . 425,342,1054
Borgomanero Maria, sarta, 3 v. Ormea. . . . 270
Borgondo Carlo. 3 v. Boves 773
Bori Pietro, commesso giud., 28 c. Vercelli . . 668
Boriglione Vitt. ved. Cerutti 10 v. Colleasca 50
Boringhieri A. e C. fabbr. birra 88 in fondo al corso Vittorio Em. II . . 470,587
Boringhieri Giacomo, industr., 526-28 v. Circonvallazione (Ovest) 846
Borini frat. 20-92 capi-mastri, 46 v. Juvara 356
Borini Agost., med.-chir., 74 v. Nizza . 687-92-94 727-44,842-52.906-59
Borini Dom., impres., 6 v. Passalacqua.
Borini Pietro. impresario. *abit.* 39 c. Pr. Oddone.
Borio frat. fu Gius. meccan., 37 v. Livorno 84.414
Borio, trapunte. 40 v. Mad. Cristina 383
Borio Carlo. redatt. giorn., 44 v. Po. 929
Borio Cesare, impieg., 45 v. Assarotti.
Borio Eligia-Adel. in Canalo 7 v. Berthollet 44,424
Borio Franc., liquor., 9 v. Finanze 486
Borio Gius., neg. guanti, 8 v. S. Anselmo. . 372
Borio Giuseppina ved. Dalmazzo 7 via Berthollet. 44,4
Borio Maddal., affittacam., 14 v. Goito 454
Borio e Braunert, 22 v. Balme (Campidoglio).
Borio-Basteris Giuseppina. 16 p. Vitt. Em. I.
Borioli Daniele, impieg., 4 p. Vitt. Eman. I. . 987
Borioli Gius. 14-44 ing., 3 v. Alberto Nota 886
Borioli Luca 14-44 appalt., 3 v. Alberto Nota 56
Borioli Pierina. 4 *est* c. Vitt. Em. II.
Borioli Sarre 14-44 ing., 3 v. Alberto Nota . 886
Borione frat. (Ditta di Ferd. Borione), decor. appart., 9 v. Basilica (vic. Torquato Tasso) e 8-10 v. S. Domenico. 343
Borione Agost., geom., 4 v. Allioni 892
Borione Albino, 6 v. Passalacqua.
Borione Annib. Gio. Ott., decor., 4 v. Cibrario. 313
Borione Carlo fu Gio. 2 v. Vassalli-Eandi 159
Borione Elvira, impieg. ferr., 39 v. Po.
Borione G., lime e raspe, 30 v. Cottolengo. . . 348
Borione Gio., med.-chir., 4 v. Allioni 620-92,777.906
Borione Gius. di Ferd., decor. appart., 8-10 via S. Domenico. 313
Borione Gugl. decor., 10 v. Stampatori 29,55.343
Borione Oreste, impiegato, 12 p. Eman. Filiberto.
Borione Ottavio, 4 v. Cibrario . . . . *pag.* 946-68
Borione Virginia ved. 17-64 fabbr. cucine econom. ed officina in ferro, 2 v. Vassalli-Eandi 359,421
Boris Adolfo, 4 v. Consolata.
Boris Clemente, calzol., 24 v. S. Giulia . . 377
Boris Emilio, med.-chir., 8 v. Moncalieri . 693.906
Boris Gaspare, 4 v. Consolata.
Boris Teresa, trattoria, 122 c. Reg. Margherita . 478
Borla coniugi, mag. alim., 78 v. Ormea . . . 505
Borla Domen., maniscalco, 7 v. Chieri 450
Borla Edoardo 102 vicolo Valtorta . . . 458
Borla Felice, sellaio e vetturale, 45 c. S. Maurizio 375,463-64
Borla Felicita in Cima 48 str. S. Paolo. 438
Borla Gio., 33 v. S. Chiara 956
Borla Gustavo, 4 v. Fabro.
Borla Luigi, calzolaio, 14 p. Vitt. Eman. I . . 377
Borla Luigi, fabbr. tubi per stufe, 47 v. San Donato 358,400
Borla Marianna ved. Manue le figlie 45 v. Tiziano 87,405-53
Borla Pietro di Mich. (Ciriè). 452
Borla Stef. e consorte 49 v. Locana (borgata Campidoglio). 81
Borla Vincenzo, sindaco di Pianezza.
Borla-Tridon fratelli fu Alessio 463 str. ant. Collegno 50
Borla-Tridon fratelli fu Bernardo 463 str. ant. Collegno 50
Borla-Tridon Caterina ved. Pasqualina 492 str. ant. Collegno 50
Borlengo frat. 688 str. priv. Basse di Stura. 21
Borlengo Gio., neg. frutta, 65 v. Gioberti . . 545
Borlengo Luigi, impieg., 6 v. Lungo Po.
Borletti Gio., agiato, 6 v. Passalacqua.
Borletti-Gastaldi Teresa, levatr., 45 c. Ponte Mosca 924
Borletto Lodovica ved. Molinari 18 via Sant' Ottavio 444-55-6
Borlinetto Oreste, dott. farm. mil., 47 v. Nizza. 654
Borma Gius., prof., 47 v. Montebello.
Bormans Alfonso di Alfonso, dott., imp. mun., 40 v. Parini 640,802,906
Bormans Alfonso, console, 40 v. Parini. . 561
Bormans Gius., capit. Genio, 4 v. della Zecca 849
Bormida Gugl., 46 v. S. Secondo.
Bormioli Aleramo, avv., 5 c. Vinzaglio . . 870
Bornati Clemente, ing. mun., 3 v. S. Anselmo . 109
Bornengo Gius., callista, 20 v. Pietro Micca . 922
Bornengo Gius., vetr. e specch., 45 v. Bogino . 516
Bornengo Margh. in Strocchi 20 c. Palestro 92
Boroli Gioachino, avv., 27 v. Duchessa Jolanda
Boroli Marco, avv., 3 c. Vinzaglio.
Boron Tullio, colonn. cavall., 47 via S. Quintino 408
Boron Vittorio, avv., 5 p. San Martino.
Borot Valent. med.-chir., 6 v. Maria Vittoria 906
Borotti coniugi 20 v. Balme 18.99
Borotti Gio., latton., 20 v. Silvio Pellico. 402
Borra Caterina ved. Oddenino 4 piazza Carlo Emanuele II 9
Borra Emilia, tabacc., 37 c. Siccardi 644
Borra Eugenio, disegn. comp., 4 p. Vitt. Em. I 655.758
Borra Franc. med.-chir., 21*bis* v. S. Donato 694,906
Borra Giacomo, scult. legno e fabbr. mobili, 24 v. Napione e 63 c. S. Maurizio 5.961
Borra Gio., panett., 6 v. Martinetto 526
Borra Giuseppina, pizzi e tulli, 9 v. Nizza, 45 v. S. Secondo e 14 v. Mad. Cristina 294-93.99
Borra Pietro, capo-uff. post., 44 c. Dante. . . 974
Borra e Bonziglia, tappezz. 35-80 22 e 24 via Maria Vittoria. 344

Borri coniugi, panett., 234 str. di Lanzo. *pag.* 538
Borri Antonio, orologiaio, 49 v. Venti Sett., *abit.* 83 c. Principe Oddone 308
Borri Francesco, deleg. benef., 231 str. di Lanzo 704
Borri Giacinto fu Agost. 4 via Bastion Verde 124,1038
Borri Giacomo, cordami, 244 barr. di Lanzo. 534
Borri Giovanna, ferram., v. Fiano e Musine . . 532
Borri Mario, impieg. Arch. Piem., 46 v. S. Giulia. 636
Borri Vittoria, sarta, 49 v. Garibaldi 270
Borri-Brunetta, neg. turaccioli, 49 v. Garibaldi 365
Borriero Gio., neg. musica, Gall. Subalp . . . 327
Borrino Angela, dott[a], Osped. inf. Reg. Margherita, c. Galileo Galilei, angolo via dei Fiori 687,716,850
Borrione fratelli fu Carlo 4 v. Allioni . . 44
Borrione Albino, 6 v. Passalacqua 934
Borrione Gius., rappres., 20 v. S. Quintino . . 438
Borrione Maria, sarta, 6 v. Passalacqua . . . 274
Borrione Martino 46 e 48 v. priv. Lemie. 80
Borromeo conte Gilberto (Milano). 989
Borroni Gius., calzol., 48 v. Vanchiglia . . . 377
Borroni Guido, 48 v. Vanchiglia 945
Borsa Clinio, maniscalco, 38 v S. Quintino. 450
Borsa di Commercio 39-94 28 v Ospedale 1004
Borsa di Lavoro 19-40 (Ufficio di collocamento), 2 v. S. Tommaso 435
Borsa Enrico, impieg., 43 v S Franc da Paola.
Borsa Gius., commerciante, 2 v. Goito.
Borsa e Rossi, liquoristi, 4 v. Bellezia . . . 486
Borsalino sorelle fu Giuseppe 16-99 34 c. Vinzaglio 51.58,465
Borsalino ved Foresto. neg. cappelli, 43 via Roma e 4 e 3 p. Carlo Felice. 279
Borsano Paola fu Ant. 20 v. Chiomonte 47.88
Borsarelli marchesa Amalia in Balbo di Vinadio conte Gius. 8 v. Bogino . . 46
Borsarelli Anna ved. Gerbino 18 v. privata Brunetta 32
Borsarelli G. B., prof. (Cherasco) 796
Borsarelli Mario ing. e C., studio ing., 9 v. Venti Settembre 434,630,886
Borsarelli bar[a] Olga in Gianotti, 45 c. Re Umb
Borsarelli Onorina, maestra mun., 15 v. Zecca. 850
Borsarelli Tommasina Matilde, prof[a]. 9 v. Venti Settembre 828
Borsarelli di Rifreddo Carlo di Placido 4 v. Filangeri 62,450
Borsellino frat. e sor. fu Giac. 234 str. Cartman 39
Borselli sor. fu Ant. 76 v. S. Donato . . 455
Borselli Ant., spurgo pozzi neri, 360 Lingotto 563
Borselli G., fabbr. ins., 4 p. Carlo Eman. II . 342
Borsellino Gius., imp. postale 47 v. Legnano . 974
Borsello coniugi 29 v. Ciamarella . . . 48
Borsello Edoardo, mag. alim., 8 v. Ospedale . 505
Borsello Gius. fu G. B. 30 str. del Francese 65
Borsero Giulio. sacerd. al R. Ricov. Mendicità, 35 c. Casale 794
Borsetti, ricam., 4 *bis* v. S. Donato 298
Borsetti Attilio, 132 c. Reg. Margherita.
Borsetti B. e F., rappr., 7 v. Bellini 459
Borsetti Carlo Stef., mecc., 54 v. Massena e 42 via Valeggio. 408-44-24.764
Borsetti G., parrucch., 59 c. Vitt. Em. II . . 424
Borsetti Giacomo, impieg., 27 v. Venti Sett.
Borsetti Gioachino 33-88 gross. lanerie. 7 v. Bellini 464,288-89
Borsetti Giovenale, cartol. e profum., 26 v. San Secondo 334-67
Borsetti Luigi, panett., 2 v. Lessolo. 537
Borsetti Tito, magg. a riposo, 5 p. Consolata 960
Borsetti Vitt., inc. e dis., 17 v. Lagrange *pag.* 334,438
Borsettino Colli, sart., 4 v. S. Massimo . . . 274
Borsotti Felicita, mercerie, 4 v. Bertola . . . 299
Borsotti Franc., sarto, 49 c. S. Maurizio . . . 280
Borsotti Gio. 33-24 med.-chir., 142 c. Regina Margherita 724,906
Borsotti Pietro, drogh., 138 c. Reg. Margherita 368
Borsotto Camillo, parrucch., 2 p. Paleocapa . 424
Bortignoni Pietro e Costanza, cappelli paglia, 13 v. Roma. 279
Bortolami Luigi, fumista, 34 e 36 v Cernaia. 358-59
Bortolan Adriano, sotto-capo uff. ferr., 47 via Massena 980
Bortoli Domenico, prof., 32 v. S. Secondo.
Bortoli Leontina, tintoria, 32 v. S Secondo . . 296
Bortolin Cater., latteria, rimp. al 7 v. Montevecchio 504
Bortolin Roberto, latteria, 25 v. Gioberti . . 504
Bortolotti Emilio, geom., ammin., 40 v. Massena 345
Bortolotti Riccardo, isp. ferr., 73 v. Assietta . 980
Borzone sor. figlie di Franc. 15 v. Vicenza 463
Borzone Carlo Magg., avv., 47 c. Oporto . 870
Borzone Franc. ing., 3 c. S. Martino. . 886
Borzoni Adolfo e C., tipogr. 22 67 19 v. Montebello 323.930-35
Borzoni A. D., impr. di pubbl. 15 v. Parini . 323
Borzoni Tommaso. impieg. avvoc. erar., 4 via Allioni. 657
Bosatra Cesare, impiegato, 14 v. Princ. Tommaso.
Bosazza Felice e Clementina 775 str. Tetti Varrò. 453
Bosazza Gio. (eredi) 5 v. Finanze . . . 62
Bosca G., macell., 49 v. Pastrengo. 523
Bosca Gius., macell., 54 v. Aosta (barr. Abbadia). 139 R. Parco e 20 v. Lombardore . . . 535
Boschero Angiolina fu Giac. 6 v. Aporti . 44
Boschetti Angela, sarta, 7 *bis* v. S. Secondo . . 274
Boschetti Ernesto, agiato, 40 v. S. Massimo.
Boschetti Feder. prof. veter. (R. Università di Parma). 400, 847
Boschetti Mario. geom., 60 v. Gioberti 847
Boschetti Michelangelo, prof. geom., 60 via Gioberti 748-25, 847-92
Boschetti Nicola, impieg. post., 7 v. Petrarca . 974
Boschetti Oreste. 27 v. Maria Vittoria . . 945-56
Boschi Michele, impieg., 44 v. Cavour.
Boschis Basilio, impieg., 8 v. Valperga Caluso.
Boschis nob. Carlo, avv. (San Remo) . . . 569
Boschis nob. Emilia in Ferraris, 38 c. Oporto . . 569
Boschis Massimo, inser. Ist. Chim. farm. e tossicol., 34 c. Raffaello. 842
Boscia Ern., capit. contab. Osp. Mil., 61 c. Vitt. Eman. II 653
Bosco, cappelli per signora. 29 c. Oporto . . . 276
Bosco coniugi. alberg., 25 v. Bellezia . . 477-80
Bosco coniugi. calzol., 45 v. Moncalieri . . . 377
Bosco coniugi. tintoria, 21 v. Bidone 296
Bosco frat., meccan., 40 c. Savona. . . . 414-24
Bosco frat., vetri e crist., acc. al 52 v. Mazzini . 346
Bosco frat. e sor. fu Franc. 61 v Moncalieri . 92
Bosco fratelli e sorella fu Ant. 10 v. alla Parrocchia (Cavoretto) 410
Bosco sorelle, modiste, 70 v. Venti Sett. e 5 via Garibaldi 277
Bosco Agost., calzol., 6 v. Don Bosco 377
Bosco Albino, prof., scult. marmo, 5 v Catania 354,856,902-59
Bosco Alfonso, disegni per arti grafiche, 48 via Cristoforo Colombo.
Bosco Alfonso, orefice. 28 v. Accad. Albertina.
Bosco Andrea e Tomm. 234 str. Cartman . 39
Bosco Andrea. uffic. cont. Magazz. Centr. mil., 17 p. Statuto 652

Bosco Angelo, perito (Moncalieri) . . . pag. 896
Bosco Angelo e consorte 26 c. Brescia . . 54
Bosco Annib. fu Dom. 6 v. Fontanella (borg. Vittoria) 63
Bosco Ant., 26 v. S. Giulia 773
Bosco Ant., 186 v. Pronda (Pozzo Strada) . . 726
Bosco Ant. e sorelle 676 strada Pronda (Pozzo Strada) 424
Bosco Ant. fu Dom. 247 str. ai Ronchi . . 429
Bosco Bened., orolog., 10 v. Milano . . . 307-08
Bosco Carlo, industr., 30 c. Oporto. 670,774,942
Bosco Carlo, pan. e pasticc., 42 v. S. Secondo 499,520
Bosco Cesare 13-13 *birreria*, 4z c. Vittorio Eman. II oltre Po 488.774.846,1054
Bosco Cristina, stiratr., 37 c. Siccardi 293
Bosco D., fabbro ferr., 1 v. Goito 424
Bosco Domenica ved. Durand 43 v. Fiori. 63
Bosco Domenico, pensionato, 8 v. Bernard. Galliari.
Bosco Elisab. in Molinari 14 v. Buniva . 32
Bosco Emilio, latteria, 49 v. Saluzzo . . . 504
Bosco Enr., neg. vino e fabbr. damigiane 39-76 8 v. Alagna (borg. Vittoria) 545
Bosco Enr. fu Bartol. 147 v. Mad. Cristina 83
Bosco Ernestina in Radicati 9 c. Sommeiller 139
Bosco F. di Ant. 22 v. Lorana (Campidoglio) 84
Bosco Fidanzata, sarta, 6 v. S. Quintino . . 274
Bosco Franc. fu Gio. 12 v. Monte Bianco 96,164
Bosco Franc., impieg. post., 64 c. Vercelli . . 974
Bosco Gasp. e consorte 309 str. ai Ronchi 130
Bosco Gaudenzio, bottaio, v. Ballea ang. corso Ponte Mosca 526
Bosco G. B., mag. alim., 8 v. Bern. Galliari . 505-14
Bosco G. B., vinaio, 405 v. Mad. Cristina . . 498
Bosco G. B. e Teresa coniugi 27 v. Canloira (borg. Vittoria). 55
Bosco Giac., calzol., 48 p. Eman. Filib. . . 377
Bosco Giacomo, tratt. e stall., 63 barr. Milano 476 541,1044
Bosco Giacomo fu Gius. 40 c. Savona . 49 145
Bosco Gio., fabbro-ferr., 17 v. Silvio Pellico e 17 v. Mad. Cristina 424
Bosco Gio., falegn., 6 v. Reggio 546
Bosco Gio., impieg., 38 c. Oporto.
Bosco Gio., parrucch., 27 v. Napione 424
Bosco Gio., stallaggio, 64 p. Barr. Milano . . 540
Bosco Giovanna fu Ant. 34 v. all'Asilo (Cavoretto) 46
Bosco Gius., birreria, Parco Michelotti . . 488
Bosco Gius., fabbr. velocip., 26 v. dei Mille 455
Bosco Gius., inserv., 44*bis* v. della Rocca . 845
Bosco Gius., marmista, 25 v. Catania . . 354
Bosco Gius., parrucch. 22 v. Aosta 424
Bosco Gius., rag., impieg., 30 c. Oporto . 763
Bosco Gius. fu Ant. 534 str. ai Ronchi 429-30
Bosco Gius. fu Dom. 235 str. ai Ronchi 428
Bosco Gius. Ferd. 157 str. Sassi . . 46 147
Bosco Gius. e Giulia in Beruito 4 via S. Rocco (Cavoretto) 459
Bosco Lucia in Rosso 476 str. del Campagnino (fraz. Cavoretto) 55
Bosco Luigi, decoratore, 414 e 202 str. Casale . 534
Bosco Luigi, cast. Sartirana (Tesoriera).
Bosco Maddal. ved. Bosco 160 str. Cavoretto-Moncalieri 44,440
Bosco Maddal., mag. alim., 29 v. Baretti . . . 505
Bosco Marco, meccan., 54 c. Ponte Mosca 669 774
Bosco Margh. 34 v. Monginevro (b. S. Paolo) 94
Bosco Margh. (Ditta), cordami, 24 v. S. Tommaso 302
Bosco Maria ved. Bertasso 20 v. Legnano 80,97
Bosco Maria in Marsano 293 str. Altessano 42
Bosco Matteo, maestro ginnast., 6 v. S. Quintino 627 823-24-68,945-56
Bosco Mattia, comm. Pretura, 84 v. Venti Sett. pag. 6
Bosco Michele, profum. e lavori in capelli 37-18 42 v. S. Teresa 367
Bosco Michele, fabbro-ferr., 3 v. S. Giobbe . .
Bosco Michele 474 str. del Campagnino
Bosco Michele e Scuvero Luigia coniugi 54 v. Perosa (borg. S. Paolo). . . . .
Bosco Nicola, rappres., 44 v. Finanze . . . .
Bosco Paolo 24 v. Drovetti . . . . . .
Bosco Paolo e Maria con. 40 v. Ciamarella 48
Bosco Pasquale, 40 v. Milano. . . . . . .
Bosco Pietro fu Dom. 546 str. S. Lucia (Cavoretto). . . . .
Bosco Pietro, latton., 78 v. Fréjus . . . . .
Bosco Pietro, tappezz., 8 v. Perrone. . . .
Bosco Rosa, mag. alim., 8 v. Luigi Ornato. . .
Bosco Teresa in Fantino 344 str. ai Ronchi
Bosco Victor, agiato, 2 c. Oporto.
Bosco Vinc., geom., rag. e perito, 4 via Siccardi 623,849-92-94-96,954,1002
Bosco Vittoria ved., panett., 8 e 10 v. S. Domenico 520
Bosco di Ruffino nob. Adele Lydia, 34 v. Accad. Albertina 569
Bosco di Ruffino nob. Aleramo, pal. Genevese (p. S. Giovanni) 569,
Bosco di Ruffino conte Carlo Alberto, 34 via Accad. Albertina . . . .
Bosco di Ruffino nob. Clotilde, n. Vitale, pal. Genevese p. S. Giovanni . . . 569
Bosco di Ruffino nob. Federico, ten. gener. a riposo, 3 v. Accademia Albertina . 569,
Bosco di Ruffino nob. Gabriella nata Scozia di Calliano, 3 v. Accad. Albertina . . .
Bosco di Ruffino contessa Margherita nata Gazelli di Rossana, 34 v. Accad. Albert. .
Bosco di Ruffino nob. Paolino, 34 v. Accad, Alb.
Bosco di Ruffino nob. Virginia in Jocteau 104 c. Vittorio Emanuele II . . 28, 89, 569
Bosco di Ruffino conte avvoc. Vittorio impieg. Ordine Mauriziano, 34 v. Accademia Albertina. 40,554-69,
Bosco-Colmo Anna, maestra mun., 30 c. Oporto.
Bosco-Germagnano cont. Clement., 34 v. Accademia Albertina.
Bosco-Picco Giovanna, 6 p. Carlo Felice . .
Bosco e Bricca, fotografi, 26 v. Garibaldi . 426
Bose Virgilio, rappr., 2 v. Palazzo di Città.
Boselli nob. Cataldo, rag., ten. colonn., 9 via Boucheron 399,818-94-9
Boselli nob. Lies n. Boselli, 9 v. Boucheron . .
Boselli Faustino, aiut. ingegn., 3 c. Valentino 48
Boselli Franc., 6 v. S. Quintino.
Boselli S. E. avv. prof. Paolo, 12-04 primo segr. Gran Magistero Ordine Mauriziano, deput. e consigl. prov., 3 p. Maria Teresa . . 554-60,628-29,783-89-90-91-95-9 800-13,984,
Boselli Riccardo, prof., 4 v. Maria Vittoria. . 823
Boselli Silvio, avv., 2 v. del Carmine, *abit.* 10 v. Pietro Micca 634,722-58-75,870,964,1005-24
Boselli-Cambieri Corinna, 3 p. Maria Teresa . 714
Boselli-Piacenza Amelia, 40 v. Pietro Micca.
Bosello C. R., confett. e liquor., 36 v. Monginevro 534-35,1055
Bosetti Adalgisa, sarta, 40 v. Ospedale 274
Bosetti Carlo, avv., giud. Trib., 16 v. Sacchi. 666
Bosetti Evaristo, disegn. comp., 3 p. Carlo Felice 633,758
Bosetti Gio., impieg., 27 c. Princ. Oddone.
Bosia coniugi, panett., 25 v. Accad. Albertina . 520
Bosia Edoardo, teol., cappell. di S. M., Palazzo Reale 72,550,676,749-36
Bosia Elvezio e C., commiss. in borsa 25-70 gall. Nazionale.

Bosia Elv. ing., 19 c. Sommeiller pag. 149,960
Bosia Leone, rappr., 78 v. Venti Sett. . . . 440
Bosio Pietro, agente tenute vini, 7 v. Pr. Tomm. 490
Bosio coniugi 15 v. Leynì (borg. Monte Rosa) 80
Bosio fratelli, maglierie 1-61 26 c. Siccardi . 290
Bosio, neg. e tosat. cani, 24 c. S. Maurizio. . 393
Bosio, ragioniere, 34 v. Mazzini.
Bosio ved. Malabaila, rigatt., 4 v. S. Giobbe . 302
Bosio Albina, panett., 2 v. Conte Verde . . . 520
Bosio Aless., imp. ferr., 49 v. Bernardino Galliari.
Bosio Alfredo 43-48 236 str. di Nizza.
Bosio Amedeo, impieg., 50 *bis* c. Re Umberto.
Bosio Andrea, drogh., 42 v. S. Secondo. . . 568
Bosio Ang. di Gius., carradore, c. Ponte Mosca ang. v. Lodi (borgo Aurora) 342
Bosio Ang., rigatt., 9 v. S. Maria 302
Bosio Angela in Campini 44 c. Duca Genova 54
Bosio Angelo, scenografo, 7 v. Montebello 902
Bosio Ant., affitta cav. e vett., 8 c. Ponte Mosca. 450
Bosio Ant. succ. Merlino, macell., 18 v. Milano e 28 *bis* v. Sacchi 523
Bosio Antonia in Quirico 42 v. Serrano (borg. Monginevro). 147
Bosio Aug., console, 26 c. Siccardi 60,452,562
Bosio Barbara fu Gius. 16 v. Berthollet . 24
Bosio Bernardino, avv. proc., 9 via Amedeo Avogadro 870-79
Bosio Carlo fu Gius. 6 v. Brindisi . . . 34
Bosio Carlo, avv.-procur., 24 v. Alfieri, *studio* 28 v. S. Domenico 870-79,1042
Bosio Carlotta in Taberna 34 via Goffredo Casalis 73
Bosio Clotilde, vinaia, 28 v. Massena. . . . 493
Bosio Costanzo, avv., 8 v. S. Chiara 870
Bosio Domenico 31-05 impresa pulizia, 7 via Carlo Alberto e 12 v. Princ. Am. 343-60-66,436
Bosio Edoardo, 49 c. Oporto 954
Bosio Edoardo, avv. 9 06 27 v. Genova . . 624 870,955
Bosio Emilio, dott., 46 v. Barbaroux . 49
Bosio Enrico, litogr., 48 p. Eman. Filib. . . . 848
Bosio Felice, 28 v. Garibaldi.
Bosio Franc., 31 c. Siccardi 767
Bosio Franc., neg. e tosatore cani, 24 c. S. Maurizio 30.
Bosio Francesca, pettinatr., 46 v. Sacchi. . 427
Bosio G., modista, 24 v. S. Agostino 277
Bosio Gabr., Gius. e Rosa 226 str. Vercelli 464
Bosio Giacomo, 133 str. Lanzo 738-40
Bosio Gio., dott.-assist., 20 v. Mad. Cristina 695,704,840
Bosio Gio., oggetti casal. e giocatt., 25 v. San Quintino 397,402
Bosio Gio., tipogr., 49 v. Moncalieri . 775-79,1043
Bosio Giovanna, 17 v. Monte di Pietà.
Bosio Giovanna, sarta, 47 v. Lagrange 274
Bosio Gius., 34 c. Ponte Mosca 774
Bosio Gius., pittore, 20 v. Vanchiglia 900
Bosio Gius., piume e fiori artif., 14 v. S. Teresa 329
Bosio Gius., torn. legno, 26 c. Vercelli . . . 335
Bosio Gius. 3 v. priv. Bormida 30
Bosio Gius. Federico, verniciatore da carrozze, 29 Murazzi del Po, tra i ponti Vittorio Em. ed Umberto I. 342
Bosio Giuseppina, neg., 46 v. Mercanti e 47 v. Monte di Pietà 292,302-07
Bosio L., scenogr., 10 c. Palestro 902
Bosio Libero, negoziante, 9 p. S. Carlo.
Bosio Luigi 33-10 latt.-vetr., 37 c. Siccardi 387,402
Bosio Luigi, tratt., 62 v. Montevecchio . . 479-93
Bosio Margh., trine e merletti 10 p. S. Carlo 268-92
Bosio Maria, insegn., 46 p. Statuto 864
Bosio Maria Antonietta, 5 v. Valperga Caluso . 724
Bosio Maria in Musso 634 str. priv. Carossietto (borg. Vittoria) . . . . pag. 38
Bosio Maria ved. Roggia e figlia 15 via Orto Botanico. 406
Bosio Matteo, corriere, 4 e 3 v. S. Teresa . . 446
Bosio Mauro fu Uberto avvoc., 65 via Assietta 49,422
Bosio Natale, 47 v. S. Donato 955
Bosio Nicola, vinaio, 4*bis* c. Brescia 493
Bosio Paolina fu Gius. 16 v. Berthollet . 24
Bosio Pietro, industr. 36-06 26 c. Oporto . 846
Bosio Sec., avv.-proc. 41-14 3 v. S. Agostino . 870-79
Bosio Secondo, meccan., 16 v. Gazometro . . 709
Bosio Seraf., tipogr. 36-66 49 v. Napione 323,762,965
Bosio Spirito, fabbro-ferr., 16 v. Gazometro . . 424
Bosio Stef., elettr. meccan., 47 v. Vitt. Amedeo II 684
Bosio Teresa, giocattoli, 44 v. Garibaldi . . 305-49
Bosio Teresa, maestra mun., 6 v. S. Quintino 834
Bosio Tullio, 16-09 dott. farmac., 26 v. Garibaldi . . 458,837,920-58-64,1024-55
Bosio Vittorio, avv.-proc., 1 v. Porta Palatina, *abit.* 6 v. Assietta. 49,122,870-79
Bosio Vitt., in lustr. 72 c. Vitt. Eman. II. . 453
Bosio e Caratsch birra 9-85 81 c. Princ. Oddone e 165 c. Reg. Margherita 29,149,487,88
Bosio, Aramo e C., elettricist 42-30 74 corso Vittorio Emanuele II 387,88
Bosio-Ferro Angela, maestra mun., 76 v. Ormea. 836
Bosio-Pollar Anna Maria nata Gianolio ispettr. scolastica, 133 str. Lanzo . . 78,834
Bosio-L'Orsa Vittorina, 26 c. Siccardi . 685,734-46
Bosisio Gius. fu Franc. e Rosso Maria fu Franc. 345 str. priv. Magra (Abbadia Stura) 85
Bosisio Greg., fumista, 33 v. Garibaldi e 13 via Palazzo di Città 358-95
Bosnasco (*vedi* Corsi di).
Bosnengo Luigi, sarto, 5 v. Po 280
Bosone Bartol., usciere, 190 str. Lanzo. . . . 630
Bosone-Grassi, famiglia, 48 v. Sebastiano Valfrè.
Bosq Elidia ved. Rochette 18 e 20 v. Asti 47
Bosq Gius. (*vedi* Fornaci riunite, Soc. Anon.).
Bosq Giuseppina in Bellone 18 v. Asti . . 46
Bossano coniugi succ. Fagiani, merc.-sarti, 9 v. Corte d'Appello 283-84
Bossatis Ant., rett., R. Arciconfr. Ss. Maur. e Lazzaro (S. Croce), 20 v. Milano. 487,676,733
Bossatis Carlo farm., 173 viale Mad. Campagna. 84,699
Bossatis Manfr., medico-chir., 14 v. Nizza 694,906
Bossetti Ant., salsam., 62 c. Vitt. Em. II 514
Bossetto, sorbetteria, 15 v. Stampatori. . . . 489
Bossetto Rosa in Tesio 74 v. Venti Sett. . 53
Bossi Angiolina, 40*bis* v. S. Franc. da Paola . . 850
Bossi Francesca ved. Dughera e figli 700 str. Campagna (Mad. di Campagna). 34
Bossi Gabriele, teol., avv., can. e curato Metropolitana, 87 v. Venti Sett. 672-73-74-80,723-33
Bossi Gius., avv., 44 v. Amedeo Avogadro . . 870
Bossi Mario, med.-chir., 44-95 30 c. Re Umberto 906
Bossi Vitt., avv., 4 v. dei Mille . . . 870,1006-07
Bossi e Maltarello, arredi sacri, 17 v. Orfane 297,314
Bossi-Balduino Maria, levatr., 43 v. Artisti . . 924
Bossi-Proba Ang., maestra mun., 10 *bis* v. San Franc. da Paola 759,835
Bossi-Pucci conte Carlo Luigi (Firenze) . 24
Bosso coniugi, neg., 5 v. Quattro Marzo . . . 305-63
Bosso sorelle fu Luigi 480 str. Basse Dora 24
Bosso Ant., 25 v. Po 670
Bosso C., neg. vino, 6 v. Reano (barr. S. Paolo) 545
Bosso Carlo, agente soc. navigaz., acc al 2 v. Volta 444
Bosso Costantino, drogh., 5 v. Finanze . . 368,489
Bosso Franc., birreria, 237 barr. di Francia . . 526

Bosso G., agente soc. assicur, 5 v. Volta . *pag.* 444
Bosso Giacomo, consigl. comun., 14 v. Cibrario, *abit.* **36-34** 8 v. Beaumont . . 22.328,556,604-23,729,830-52,966 1004-02-04-24-45-52
Bosso Gio., fornaio, 5 v. Catania 520
Bosso Gio., vinaio, 25 v. Cernaia 493
Bosso Gio., 46 v. Chiomonte 773
Bosso Gius. e consorte 3 str. Stupinigi . 150
Bosso Luigi, negoz., 9 v. Fucina.
Bosso Mirra, agiata, 40 c. Valentino.
Bosso Nicola pizzic., 406 v. Circonvall. Nord (barr. Maddalene) 469 529-44
Bosso Paolo, rigatt., 40 v. Mad. Cristina . . . 302
Bosso Pietro, panett., 52 v. Princ. Amedeo . . 520
Bosso Pietro, tappezz., 35 c. Re Umberto . . 344
Bosso Valent., perito, 14 v. Cibrario, *abit.* 8 v. Beaumont 455,896,1024
Bosso-Anselmino Ernesta, levatrice, 35 via Vanchiglia 751,924
Bossola Cecilia, mag. alim., 40 c. Princ. Oddone 505
Bossola Gius., 63 v. Saluzzo 773
Bossoli sorelle di Franc. 4 c. Cairoli . . 34
Bossolo Gius., sarto, 60 v. S. Secondo 280
Bossone Clem., maestra mun., 27 v. Venti Sett. . 850
Bossone Domª in Castagno 96 str. ant. Rivoli 427
Bossone Luigia, maestra mun., 27 v. Venti Sett. . 854
Bossone Melchiorre, vinaio. 32 v. Gioberti . . 493
Bossone Pietro, panett., 43 v. Cottolengo . . 520
Bossone-Rava Carol., maestra ricamo. 14 via Vittorio Amedeo II 839
Bossoreille de Ribou (Guy de), rappr. 1 via Saluzzo. 441-45
Bossotto Adele, mag. alim., 85 c. Princ. Oddone e 461 c. Reg. Margherita 505
Bossotto Gius. (La Cassa) 1048
Bossù Anna, ricamatr., 12 v. Balbis 298
Bossù Domenica, commest., 256 str. Lanzo (Mad. di Campagna) 530
Bossuto sorelle, stiratr., 3 v. S. Donato 294
Bossuto Gio., legname da lavoro e costruz. e labor, 20 v. Aosta 346,957
Bosticco G., fabbr. mobili, 25 v Bogino . 337-46
Bosticco G., vernic. letti ferro, 50 v. S. Chiara . 342
Bosticco Gio., ristor., 1 v. Ferrere (barr. Francia). 534
Bosticco Matteo fu Giacomo 188 str. Nizza 402
Botacco Maria, disegn., 5 v. Giulio 902
Botallo Caterina ved. Rubeda, neg. legna e carboni, 5 v. Belvedere 530
Botassi Fiorenzo fu Ant. 21 v Berthollet 24,85
Botassi Giuseppe, impiegato, 44 v. S. Secondo
Botasso Rosalia, affittacam., 39 v. Lagrange . 434
Botero Luigi, farmac., 21 v. S. Franc. da Paola.
Botta eredi **18 50** tip.-e litr., 29 v. del Carmine 320-25
Botta A., stereotipia **40-48** 21 via Genova. 310-25-26-54,459
Botta Francesco, industriale. 8 c. Ponte Mosca.
Botta Franc., macell . 22 v Rivara (Campidoglio 535
Botta Giacomo, macell., 29 v. delle Orfane . 525
Botta Gio. Domen., prod. vini, 43 v. Lagrange. *depos.* **39-55** 361 v. Circonvallazione . 490
Botta Italo, med.-assist. **40-34** 9 v. Madama Cristina. 682,906
Botta Natale, macell., 66 v. S. Donato . . . 523
Botta Stefano **29-62** direttore Società anon. Gilardini, 48 c. Ponte Mosca . . . 1022-24
Botta Teresa, tratt., 5 c. Emilia 482
Botta Tommaso, verif. Uff. tecn. Fin. (Moncalieri 644
Botta Vittoria ved. Ghisio 5 v. Napione . 435
Bottacco, Giacomo, drogh., 42 v. Giulio . . . 368
Botta-Secco Giuseppina, 230 c. Reg. Margherita 751

Bottagisio Angelo, dottore, 2 v. Colli.
Bottalla Agost. fu Gio. 13 v. Cumiana *pag.*
Bottalo Bald., maestro mun., 82 v. Gioberti .
Bottalo Gius., prof., 1 v. Conte Verde . . 697
Bottalo Guido, insegn. stenogr., 1 v. Conte Verde
Botallo frat., falegn., 95 v. Verona . . . . .
Botallo Secondina, mag. alim., 48 v. S. Donato
Bottan Luigi, preparator, e 26 v. Bidone. 786,8..
Bottari Carolina, prof., 22 v. S. Quintino . 849-..
Bottari Paolo, dir. Ist. Bonafous (Lucento). 7..
Bottaro Cesare, latton.-gas., 50 v. S. Domenico. c Princ. Oddone ang. v. Carena . . .
Bottaro Silvio, giudice Trib., 21 v. S. Quintino
Bottassi nob. Aless., ing., Ispett. uffici tecnici Finanze 24 v. Valeggio . . 56..
Bottassi nob. Giacomo Luigi, colonn. riserva 86 c. Reg. Margherita . . . . . .
Bottassi nob. Giorgina nata Bottassi, 24 via Valeggio . . . .
Bottassi nob. Guglielmo Filippo, ten. colonn. 24 v. Valeggio . . . .
Bottassi nob. Lucia, maestra di bel canto, 24 via Valeggio 569
Bottassi nob. Margherita nata Li Greci, 24 via Valeggio . . . .
Bottassi nob. Margh. ed Alfredo, 24 v. Valeggio.
Bottasso Giorgio, dirett. Scuole municip. a riposo, 20 v. Cernaia.
Bottasso Matteo, insegn. matem., 6 v. S. Quintino
Bottasso Michele, meccan., 8 p. S. Giulia . .
Bottazzi Ernesta, lavori in capelli, 10 v. Urbano Rattazzi . . . .
Bottazzi Gius., vetraio, 47 v. Venti Settembre
Bottazzi Ottavio, maestro mus., 8 p. Carlo Emanuele II . . . . 753,8..
Bottazzini coniugi, drogh., 148 barr. Casale
Bottazzini Umberto, rappres., 148 str. Casale.
Botteoni Pietro, maggior gener., 2 v. Dav. Bertol..
Bottero frat. e sor. di Gius. 19 v. Conte Verde
Bottero Alberto (Albenga) . . . .
Bottero Angela, insegn., 69 v. Venti Settembre
Bottero Benedetto Vitt., colonn. a riposo, 14 via Principe Tommaso.
Bottero Domenica nata Banchio 14 via Principe Tommaso. . . . .
Bottero Ernesto, segret., 45 v. Cibrario.
Bottero Gius., gener., 4 c. Siccardi 795-..
Bottero Luigi, tenente colonn. a riposo 10 v. Ormea.
Bottero M. Ang., **2-13** console, 58 v. Monvecchio . . . .
Bottero M., sarta, 7 c. S. Martino . . . .
Bottero Paolina ved., affittacam., 45 v. Roma
Bottero Teresa, insegn., 69 v. Venti Sett. .
Bottero e Aymonino **20-45** farm., 98 v. Nizza
Botteselle Dino, dott., 44 v S. Massimo . .
Botti Luigi dott. assist. volontario. 8 v. S. Francesco da Paola. . . . .
Bottiglia Angelo, prof. ing., 16 p. Vittorio Em. I . . . . . . 843-44-45-86..
Bottiglia Giulio, 16 p. Vitt. Em. I. . . .
Bottiglia Gugl., ing., 16 p. Vitt. Em. I. . 8..
Bottigliengo L., chinc.-merc., 1 p. Palazzo ..
Bottiglieria « All'Arca di Noè », 3 v. Deposito
Bottiglieria Baldissero, 33 v. della Zecca
Bottiglieria Borgo Nuovo, 28 v. della Rocca ang. v. Mazzini . . . .
Bottiglieria Corona d'oro (Ditta), 80 v. Madama Cristina. . . . .
Bottiglieria Gattinara, 7 v. Carlo Alb. . .
Bottiglieria Gran Corso **42 87** c. Vitt. Emanuele II ang. v. Madama Cristina.

..ttiglieria *La Stella*, acc. al 24 c. S. Maurizio *pag.* 493
..ttiglieria *Massaua*, 140 c. Reg. Margherita . 493
..ttiglieria *Monferrato*, 21 c. Re Umberto . . 493
..ttiglieria *Oleggio*, 76 v. Nizza 493
..ttiglieria *Piccolo Feder*, 3 v. Rossini e 12 v. Zecca 493
..ttiglieria *Piemonte*, 65 c. Princ. Oddone. . 493
..ttiglieria *Porta Palatina*, 18 v. Porta Palatina 493
..ttiglieria *Quarto d'Asti*, 52 c. Francia. . . 493
..ttiglieria *Ramassotto*, 161 c Reg Margh. . . 493
..ttiglieria *Tre Canarini*, 15 v Scuole . . . 493
..ttiglieria *Valentino*, 40 v. Ormea 493
..ttiglieria *Vascello d'Oro*, 39 v. Princ. Amedeo 493
..ttiglieria *Veterinaria*, 93 v. Nizza . . . 493
..ttilia (Bottiglia) di Savoulx conte Aless., 44 via Cavour 5
..ttinelli Attilio, latton. e gaz., 44 v. Berthollet. 402
..ttinelli Giuseppe scultore e pittore, 8 via Bezzecca 27,900-03
..ttini A., parrucch., 30 v. Accad. Albertina . . 424
..ttini C. e G. e Rossetti, pastificio, 3 v. Argentero 518
..ttini Carlo, 99 v. Madama Cristina.
..ttini Cesare, geom. e perito, 6 v. S. Francesco da Paola 760,892 99
..ttini (De) baronessa di Sant'Agnese, 9 piazza Carlo Eman. II.
..ttini Diego, med.-chir., 8 v. Bonafous . . . 906
..ttini Franc., neg. olii 12 v. S. Tommaso e nel Dock, *abit.* 94 v. S. Secondo . . 95,514
..ttini Franc., cambista, 29 v. Lagrange 267,321
..ttini Gio., 37 v. Roma.
..ttino coniugi 64 v. priv. Cesana (borgo S. Paolo) 46
..ttino sac. Achille, 4 v. Carmine.
..ttino Ang., impieg. post., 4 v. Alfieri. . . . 974
..ttino Anna ved. Pentenero chinc. e mercerie, 9 v. Torquato Tasso. 454
..ttino Batt., pizzic., 2 v. Bava 511
..ttino Bernardo, mag. alim., 8 v. Giulio . 501-05
..ttino Franc., mag. alim., 37 c. Verona . . . 505
..ttino Giuseppina, affittacam., 9 v. Bertola. . 434
..ttino Pietro, profess. ragion. **15-02** 8 via Fabro 718,894-96,1018-32-36-46
..ttino Roberto 4 *bis* v. San Paolo . . . 138
..ttino Barzizza Alfr., ing., 4 v. della Rocca 724,886
..ttino-Bonadè Bernard., alberg., 122 str. Casale 526
..ttino-Ramella Franc., levatr., 45 c. Pr. Oddone . 924
..ttione Adele, vedova, 6 v. Palazzo di Città.
..ttione Ferd. perito, 41 v. S. Chiara . . . 440
..ttione Marianna ved. Berardo, mag. alim., 5 v. S. Chiara 505
..ttione Pasqualina, maestra mun., 6 v. Palazzo di Città 802-42
..o, macell., rimp. al 5 p. Eman. Filiberto . 523
..o Aldo, avv., vice-pretore, 45 v. Consolata.
..o Angiolina, tratt., 29 v. Napione 480
..o Antonietta, affittacam., 28 v. Lagrange . 434
..o Antonio, impieg., 48 c. San Maurizio.
..o Benedetta, insegn., 76 c. Vitt. Em. II. . . 858
..o Carlo, calzolaio, 58 v. S. Donato . . . 377
..o Carlo, parrucch., 4 vic. Scuderie Reali. . 424
..o Carolina, agiata, 24 *bis* v. Baretti.
..o Federico, locand., 6 v. della Brocca . . 483
..o Franc., uffic. giudiz., 45 v. Consolata . . 604
..o Giacomo, pens., 96 c. Vitt. Em. II.
..o Gio., avv. e not., 56 v. Venti Settembre . 884
..o Gio., inserv. Ist. Fisico, 1 v. Esposizione . 812
..o Gio. fu Dom. 228 str. Vercelli . . . 161
..o Gius., prof. rag., 24 v. Juvara . . 856,954,1039
..o Guido, agiato, 8 p. Carlo Felice.
..o Luigia, drogh., 15 v. Pietro Micca. . . 368
..o Maria ved. Bima e sor. 40 str. Cavoretto-Moncalieri 44

Botto Panacea, cravatte e camicie, 9 v. Finanze *p.* 293
Botto Pietro, portinaio, 6 v. Bogino 848
Botto Ugo, ing., 46 v. Venti Settembre . 614,886
Botto e Stoppel, sart., 24 v. Bogino. 274
Botto-Micca Gio., ing., capo-divis. ferrovie 26 v. Valeggio 77,455,1014-27
Botto-Micca Gius. **33-31** avv.-proc., 5 via Fabro, *abit.* 36 v. Mazzini . . 704,870-79
Botto-Micca Mario, ing., 26 v. Valeggio . . 638,848
Botto-Salvio, elettr., 7 v. Saluzzo. 387
Bottoli Ettore, panett., 41 v S. Massimo . . . 520
Bottoli Zenobia, libraia, 38 v. Mazzini . . 321-34
Bottone-Gabria Ester, levatrice, 8 via Porta Palatina 621,924
Bottoni-Forneris Clelia, maestra mun., 45 via Mad. Cristina 842
Boubier sorelle 28*bis* v. Chiomonte . . . 47
Bouchard Agostino, prof., 37 v. Mad. Cristina 822-45-49-63
Boudon René (Parigi) 997
Boufflier Vittorina fu Vitt. 2 v. Roma . . 429
Bouglia Bocchino Costanza, maestra mun., 40 via Gioberti 836
Bounous coniugi, panett., 25 c. Vitt. Em. II. . 520
Bounous Ferdinando **34 81** 60 v. S. Chiara.
Bounous Leopoldo, **44-01** 28 v. Sacchi.
Bounous Rodolfo, dir. Caffè Ligure, 27 v. S. Anselmo.
Bouquet Cristina, agiata, 48 v. Cavour.
Bourdet Adolfo, ing., 4 v. dei Fiori.
Bourgé Emilio e Carolina di Giorgio 11 via Cibrario 439
Bourget ved. Maria, 34 v. Cibrario.
Bourgeois Anna, insegn. stenogr., 2 v. Silvio Pellico 863-65
Bourget (*vedi* Gaschi di).
Bourlot coniugi 35 via Trincee (borgo Vittoria) 454
Bourlot frat., neg. libri usati **19-75** 2 p. S. Carlo 321
Bourlot Ant., neg ferram., 12 v. S. Secondo. 395-97
Bourlot Carlo, neg. libri usati, rimp. al 52 v. Po 321
Bourlot Giuseppina **19-75** fioraia, 2 p. S. Carlo 549
Boursier (*vedi* Mola).
Boursier e Fassetta, sarte, 14 v. Roma. 274
Bousquet A. e C., art. per dent., 40 v. Venti Sett. 919
Bousset Rota, drogh., 20 v. Cernaia 368
Boussu Enrico, pitt. in decoraz., 10 v. S. Dalmazzo 345
Bouteiller Lisa Vittorina, maestra francese, 3 v. Cavour 829-63
Bouvet Tomm., commiss. P. S. (R. Questura). 626
Bouvet-Fechini Anna, ispett. scol., 6 v. Galvani . 834
Bouvier Alfredo, avv., consigl. provinc. (Pinerolo) 629-32-34
Bouvier Gio Gius. (eredi) 38 v. Ivrea . 76
Bovaro-Lesquiero Paolina, levatr., 27 *bis* corso Ponte Mosca 924
Bove Luigi studio tecn. ind. **81** 27 v. Saluzzo 434,902
Boveri G. B., 21 c. Oporto. 451
Boveri M. L., cartol., 10 c. S. Maurizio. 334
Boveri Vittorio, commerc., 21 c. Oporto.
Boveris Gerolamo 26 v. Borgo Dora . . 29
Boveris Gio. med.-chir., 26 v. Borgo Dora 29,906
Bovero Alfonso, prof. medico-chir., 42*bis* v. Saluzzo 806-29,906
Bovero Antonietta, modista, 2 v. S. Tommaso . 277
Bovero Camillo, impieg., 4 v. Urbano Rattazzi.
Bovero Carlo, teol., rettore Ospedale Maggiore 680
Bovero Cesare **14-88** meccanico, 35 v. Piossasco ang. v. Vigevano (Barr. Lanzo) . . 441
Bovero Filippo, vinaio, 49 c. Oporto 493
Bovero Ilaria, maestra mun., 42 *bis* v. Saluzzo. 836
Bovero Luigi, impieg., 52 v. Mazzini.
Bovero Rinaldo, medico-chirurgo, prof., 8 via Berthollet 690-94,806,906

Bovero Gio., dott. not. (Viù). . . . . . . *pag.* 885
Bovero Teresa, pastice., 55 c. Vitt. Em. II . 499,548
Bovery Aless., avv., 49 v. della Rocca 870
Bovery Baff., tabacc., 19 v. Fréjus 646
Bovi Benvenuto Alessio prof., ing., cons. com., *uff.* 30-38 21 c. Oporto, *abit.* 8 v. Papacino. 364,428-34,604-23,745-28-30,825-63 86-99,934-37-99
Boviè Pietro, agiato. 20 c. Princ. Eugenio.
Bovio A. fu Gius. 80 str. Cavoretto . . . 43
Bovio Alfredo, latton. gas., 12 v. Stampatori . 402
Bovio Angela in Belli 5 v. Roma 428
Bovis Elisa, sarta, 5 v. Garibaldi 274
Bovo, sartoria, 21 v. Porta Palatina 280
Bovo Carlo, commerc., 21 c. Oporto.
Bovo Celestino, commerciante, 6 v. Fabro.
Bovo Franc., argent., metalli, 29 v. Balbo. . 340-36
Bovo Gio., impieg., 24 v. Napione. 870
Bovo Chiantelassa G. e C., gross. drapp. e lan., 20 c. Siccardi 286
Bovone Eustacchio, dott., 27 v. Venti Settembre 959
Bovone Franc., disegn. capo, 78 v. Venti Settembre. 650,847
Bovone Vitt., dott., 16 c. Duca di Genova . 1050
Bovy Marcel, agente di cambio (Bruxelles) . 1043
Boy Livio, 33 v. Nizza 745
Boyer Alb. di Enrico, avv., vice-Concilial., 26 via S. Agostino 668,870,965
Boyer Edoardo, fabbr. cornici 40 v. Garibaldi 344-46
Boyer Enrico, avv., 37-31 26 v. S. Agostino 624 869-70,964-65-90
Boyer Ernesto, neg. carboni, 327 v. Mongreno (barr. di Casale) 534
Boyer Luigi, colonnello, 10 p. Vitt. Em. II
Boyer Paolino, colonn., ing., 23 v. dei Mille 886
Bovero Gius., istit. conv. naz. Umb. I, 1 v. Scuole 828
Boyl di Putifigari cont. Luisa in Camerana 23 c. Oporto 166
Boyl di Putifigari march. Tomm. e Maria Consolata fu Carlo 23-52 367 str. priv. Agliè (Mad. Pilone, *villa*). 40
Bozano Lor., dott. (Genova) 943,1011
Bozino Giov. Batt., ing., R. ispett., 54 c. Re Umberto 981-83
Bozzalla frat. (di Marina Bozzalla), tappezz. in carta 16 v. S. Teresa 315
Bozzalla Cesare, avv., 4 c. S. Martino 289,849 1061-04-45
Bozzalla Egidio, (Grignasco-Sesia) 1055
Bozzalla Maria, maestra lavoro mun., Educ. Duchessa Isabella 858
Bozzalla M. Giovanna, maestra mun., 16 v. S. Teresa 839
Bozzalla-Canale Pietro di Vitale 850 strada Grugliasco-Moncalieri 75
Bozzalla-Pret Carlotta ved. Mazza 4 via Drovetti 22,57
Bozzani coniugi, droghe e col., 32-06 44 corso Principe Oddone.
Bozzani Virginio, agiato, 26 v. S. Agostino.
Bozzano Fiorentino, drogh., 3 c. Ponte Mosca . 563
Bozzano-Gallino Elisa, sarta, 8 v. delle Rosine. 274
Bozzelli Secondo pavim. e lav. in cem., 47 v. Mad. Cristina e 6 v. Pio Quinto . . 55,401
Bozzi A., latteria, 78 v. Madama Cristina . . . 504
Bozzi Anna ved. Carena, 49 p. Vitt. Em. I.
Bozzi Gius., avv.-proc., 42-59 9 c. Palestro . 870 879,1019-24
Bozzi Pietro, dott. chim., 33 v. Baretti 844
Bozzi e Ciravegna, squart., strada Caccie (Mirafiori 525
Bozzini Ant., viagg., 63 c. Principe Oddone.
Bozzini Secondo, geom. cat., 32 v. Saluzzo. . . 632
Bozzino, calzolaio, 37 v. S. Secondo 377
Bozzo Antonio, 10 v. Bezzecca.

Bozzo Ciro, capo staz. ferr., 38 v. Nizza . . *pag* 9
Bozzo Giacomo fu G. B 8 v. Napione 45
Bozzo Gius., sart., 22 v. S. Giulia . . . . . .
Bozzola Annibale, 8 c. S. Martino 735
Bozzola Eug., capo-farm. mil., 8 c. S. Martino
Bozzola Gio. e Comp., rappr., 24 v. S. Quintino 289
Bozzolan Rosa, sarta, 3 v Fiochetto. . . . .
Bozzolan Teodora, stiratr., 4 v. S. Giobbe . . .
Bozzolini Carlo fabbr. insegne, 28 c. Vitt. Em. II. 36,156-67 342
Bozzolini Felice 16 E c. Vitt. Em. II oltre Po.
Bozzolini Felicita fu Giuseppe in Belletti 16 E c. Vitt. Eman. II, oltre Po . . . 36
Bozzolo Camillo fu Paolo, sen. cons. comun. 15-90 med.-chir., 20 via Magenta, *clinica* 24 v. S. Massimo 85,167, 360,604-05-23-32-80-84-95-96,752-92,802 805-10
Bozzolo Carlotta, 20 v. Magenta 7
Bozzolo Cesare, liquori e vini, 44 v. Nizza . 486
Bozzolo Lor., tabacc., 18 borg. Campidoglio . .
Bozzolo Tancredi, avv. proc., 9 via Corte d'Appello, *abit* 3 v. Rossini . . . 870
Bozzone Antonio, 19 v. Amedeo Avogadro.
Bozzone Franc. 4 v. Amedeo Peyron . . .
Bracale Albino 20-60 avv. cons. comun., 24 via Genova 604
Bracchi Agost., latton.-gas, 54 v. S. Chiara . .
Bracchi Ang., calzol., 8 v. Bonafous . . . .
Bracchi G. (Roma) . . . .
Bracchi Gius. (Ditta), latton. gazista, 8 v. Bonafous.
Bracchi Gius., avv. proc., *studio* Caligaris, 14 v. Genova, *abit.* 22 v. Cernaia 870-79,965,
Bracchi Natale e C., latton.-gas., 4 v. Plana. . .
Bracchi Pietro, latton.-gas., 7 v Don Bosco . .
Bracci Gius., commesso Corte Cassaz., palazzo Madama . . . .
Bracciano Carlo, falegn., 26 v. Bertola. . . .
Braccio Severino, avv., pubbl., 12 v. Cibrario .
Bracco frat. fu Gio. 584 str. Val Patonera .
Bracco Annetta, mag. alim., 7 v. Duch. Jolanda .
Bracco Armando, sacerdote, 5 *ter* c. Vinzaglio
Bracco Carolina ved. Lussiatti, drogh., 32 v. Cernaia
Bracco Carlo fu Gius. 28 v. Bertola . .
Bracco Ces., 30-42 avv.-proc., prof., 6 v. Madama Cristina 445,870
Bracco Corinna 6 v. Mad. Cristina . .
Bracco Domenica in Gherra 67 v. priv. Perosa (borg. S. Paolo). . . . . . .
Bracco Enr. proc., 40 v. Assarotti . 88
Bracco Ettore, ingegn., 29 v. Silvio Pellico 795
Bracco Felice, vinaio, 38 v. Berthollet . . . .
Bracco G., mag. alim., 9 v. Bertola . . . . .
Bracco G. B., ing. 46 c. Massimo d'Azeglio . . . .
Bracco Giacomo, paste alim., 45 v. Garibaldi .
Bracco Giacomo, ten. med., 54 c. S. Maurizio .
Bracco Gius., mag.-alim., 40 v. Lanino . . . .
Bracco Gius., pasticc. e panett., 2 p. Madama Cristina. . . . .
Bracco Gius., 4 v. Romani. . . . .
Bracco Gugl. (*junior*), medico-chir., 20 via Garibaldi 61
Bracco Gugl. (*senior*) 19 02 medico-chir., 22 v della Rocca 688 74
Bracco Gustavo, ing., uff. tecn. Fin., 46 v. Amedeo Avogadro . . . .
Bracco Itala, agiata, 52 v. S. Domenico.
Bracco Mario, impieg., 5 *ter* c. Vinzaglio. . .
Bracco Melchiorre 10 v. Assarotti . .
Bracco Mich. fu Vitt. 137 v. Mad. Cristina
Bracco Pasquale, spurgo pozzi neri, 85 corso Vercelli (barr. Milano) . . . .

…cco Pietro, 29 v. Principe Amedeo.
…cco Vinc.-Rodolfo 28 v. Bertola . *pag.* 25
…ch Gio., teol., dirett. Casa Famiglia, 2 p. S. Giulia 744
…endli-Wirz Salomone (Intra) 1035
…gagnolo Gio., profess., 22 v. S Quintino . . 824
…gante Emilio, manisc., barr. Francia . . . 536
…ggio Ernesto, impieg., 4 v. Cavour.
…ggione Pietro, ragion., 7 v. Petrarca. . . 722
…ghetta Policarpo, usciere R. Lotto, 46 via Piffetti 647
…ghiroli E., 4*bis* v. Andrea Doria.
…glia Romeo, custode Arch. Notar., 2 via Assarotti 884
…golini frat., paglierieci elast., 4 v. Romani 384
…gotti Costanzo, 14 p. Vitt Em. I 961
…gotti Gius., 14 p. Vitt. Em. I.
…gotti Mario, impieg., 62 c. Vitt. Em. I . 1026
…gotti M. e figlio, falegn., 14 p. Vitt. Em. I e acc. al 45 v. Maria Vittoria 346
…aia Costanza 406 *bis* vic. Valtorta . . 458
…aia Gio. 690 str. priv. Basse di Stura . 21
…ida Ant. fu Gius., neg. terraglie, 3*bis* via Giulio 348
…ida Ant., rappres., 45 c. Siccardi. 439
…ida Madd. ved. Zinola 5 c. Vercelli . . 460
…ida Bruno Batt., impieg. ferr., 62 v. Colli.
…mante Pietro, 44 v. Sacchi.
…mardi, forno cottura bozzoli, ang. v. Correggio e Marocchetti 267
…mardi, panett., 24 v. Petrarca. 520
…mardi G. B. 43 c. Massimo d'Azeglio. 88
…mardi Gio. Matteo, capo-uff. post., 24 v. Madama Cristina 970
…mardi Maur., tratt., 97 v. Nizza 480
…mbilla Augusto, impiegato, 4 v. Assarotti.
…mbilla A. e Mioletti L. 28-28 rappres., 20 v. Alfieri. 438
…mbilla Caterina, mag. alim., 46 v. Porta Palat. 505
…mbilla Erminia ved. Bizzozzero e figlio 34 v. Campana . . . . 3 ,89
…mbilla Gius., mobili in ferro, 26 v. Priocca 339-47
…mbilla Paolo, agiato, 34 v. Campana.
…mbilla Bellocchio contessa Bice, 36 v. Gioberti.
…ca frat. 11-31 liquori, *depos.* 7 v. Orfane 485
…ca Amalia, maestra mun., 9 c. Valentino 842 50
…ca Eugenia in Castelli 2 v. Verrua . . 462
…ca G. B., pittore, 3 v. Po 900
…ca Luigi, meccan., 17 v. Reggio.
…ca Natalina, sarta, 35 v. Barbaroux . . . 274
…accio Nicola, capit., 2 v. S. Anselmo.
…ali Felice, neg. guanti, 19 p. Castello . . 372
…chi e Botta, fabbr. automobili 36-49 42 c. Dante 447
…chinetti Franc., ing., generale, 98 corso Vitt. Em. II 715 43,848
…ol Domen., geom. (Levnì) 892,1052
… Edgardo, 84 c. Palermo 958
…dani Paolo, vivandiere, 127 c. Vitt. Em. II 450
…lazza Paolo, ispett. post., 7 v. Saluzzo. . . 974
…li Gius., capit. artigl., 73 v. Assietta . . . 819
…tino Ant., calzol., vic. priv. Priocca . . . 377
…lolini Fabrizio, 24 c. S. Maurizio.
…ioni Placido, cus.-bidello, 25 v. Burdin . 824
… Edgard 29-57 birreria, 84 c. Palermo 526
… coniugi 23-60 17 v. Brugnone 32
…orens (de) Savoiroux nob. Anna in Conelli De Prosperi, 33 v. della Rocca . . . 569
…orens (de) Savoiroux nob. Antonietta, nata Solaroli di Briona, 29 v. della Rocca. . 569
…orens (de) Savoiroux nobile Augusto, 27-14 74 c. Vitt. Eman. II. 569

Brascorens (de) Savoiroux nob. Carolina, nata Gautieri, 74 c. Vitt. Eman. II . . *pag.* 569
Brascorens (de) Savoiroux nob. Felicita in De Fernex, 29 v. della Rocca 569
Brassara Luigia, levatr., 3 v. Barbania. . . . 534
Brasso Ant., macell. 42 v. Vibò (borgo Vittoria) 535
Brasso Clotilde, stiratr., 46 v. Saluzzo 294
Brasso Gius., mag. alim., 28 c. Vercelli 493,520,958
Brau Maria, pettinatrice, 158 c Reg. Margherita 427
Brauns Max, dirett. Soc. amianto, 12 v. Cibrario 1027
Bravetta Fausto 27-21 med.-chir., 18 corso Siccardi, *ab.* 62 v. Mad. Crist. 684,744,907-20-22-23
Bravo Enrico, impiegato, 2 p. Mad. Cristina . 1004
Bravo Giacinta ved., cartol., 46 v. S Massimo 334
Bravo Gius., rappres. vini e liq., 12 v. Donati 489
Bravo Vitt., impieg., 24*bis* v. Carlo Alberto . 1004
Brayda F. e C. 32-15 agenzia ferrov. e trasporti, 43 v. Roma 444-45-46
Brayda Gius., 143 v. Nizza.
Brayda Riccardo ing., archit., cons. comun., 38 v. Cernaia. . . . 604-24-87,780-84-93-95 830-86,962
Brayda di Soleto march. avv. Pietro (Campiglia Marittima) 796
Brazzelli-Sciolto Teresa, levatr., 19 v. Sesia . . 924
Bredi Ernesto, ing., 26 v. Nizza 407
Bregoli Luigi, capit. artigl. (Napoli-Capodim.) 551
Bremonte Clemenza, maestra mun., 48 v. Giulio. 833
Brena Franc., agiato, 40 v. Sacchi.
Brenati G., calzol., 13 v. Mazzini 377
Brenta C. e C. 11-10 ogg. cancell., 1 v. S. Teresa 329-34
Brenta Temistocle, rag. (Milano). 1032
Brero, capit. carabinieri a riposo, 6 v. Napione.
Brero succ. Marietti 30-08 libr. edit., 14 v. Po, *abit* 14 p. Vitt. Em. I. 320-23
Brero Caterina, neg. mobili, 33 v. S. Francesco da Paola 338
Brero Corallino 22 v. Biella 27
Brero D., fumista, 2*bis* v. Vanghiglia 358
Brero Dom. fu G. B. 30-08 14 v. Po, *abit.* 14 p. Vitt. Em. I 20,47,142
Brero Edoardo, magaz. alim., 6 v. Mad. Cristina. 505
Brero Felice, in is. metalli, rimp. al 19 p. Castello 334
Brero Gio., capo-farmacista milit., 9 v. Alfieri 654
Brero Ferdin. fu G. B. 30-08 14 v. Po, *abit.* 14 p. Vitt. Em. I 142
Brero Modesta in Mino 30 v. S. Secondo . 140
Brero Napol., ing., capo-divis. ferr., 9 c. Vinzaglio 71
Brero Oreste, negoziante, 33 v. Carlo Alberto.
Brero Teresa, neg. verdura, 5 v. Biella 515
Brero Tommaso, 44 v. S Franc. Paola 753
Bresciani Giacomo, commest., 205 str. di Francia 530
Bresciano Carlo, 9-74 rappres., *Lanificio Rossi di Schio*, 46 v. Superga ang. v. Figlie dei Militari . . . 152,289,454
Bresciano Carlo, liquor., 44 v. Napione . . . 486
Bressanin Adolfo, dott., libero doc. R. Università 807
Bressano Gius., 3 v. Massena.
Bressi Alfonso, impiegato, 24 v. Montebello.
Bressi Anna e Luisa 27 v. Roma 128
Bressi G. 27-08 chincagl., 27 v. Roma. 128 299,305
Bressi Giacomo, pens., 38 v. Princ. Amedeo.
Bressi Ottavio 7 v. Peyron. 143
Bresso coniugi 18 e 20 v. priv. Cocconato 44,50,79
Bresso B., orolog., 6 v. Garibaldi 308
Bresso Placido, prof., 18 v. Cardinal Maurizio 826,1028
Bresso Teresa ved. Racca 1 v. Croce d'Oro 54,146
Bressy Olimpia-Maria in Brunato 93 via Mad. Cristina. 75,83

Brest Gius., capitano, 49 v. Colli.
Bretto coniugi 503 *b. a.* v. Carossio . *pag.* 38
Bretto Giovanna 9 strada privata La Motta 77,406
Brevetti Autom. Peugeot **17-59** 4 v. Borgone.
Brevetti Weismann **42-86** 18 p. Castello.
Brezzi Agost., merc. Sarto. 7 *bis* v. Cavour . . 283
Brezzi Camillo, avv.-proc., *studio* 5 v. delle Orfane e 43 v. Corte d'Appello . 623-68-70 840-59 70-79,964 65
Brezzo Albino, prod. vini, 46 v. S. Massimo. 490-93
Brezzo Lor., dott., impieg., 23 v. Carlo Alberto . 636
Brezzo-Monticone Margh., tintoria, 79 v. Nizza 296
Bria M., vinaio, 2 v. S. Dalmazzo 493
Bria S., sarta, 14 v. S. Teresa 274
Bria-Berter Cater., 24 v. Locana (Campidoglio) . 544
Brianza Pasquale, parrucch., 3 v. Cibrario. . . 424
Brianzone di San Tommaso contessa Clementina, 5 v. Gioberti.
Briatore Teresa Cater., levatr., 52 v. Gioberti . 924
Briatta Secondo, mag. alim., 9 v. S. Secondo . . 520
Bricarelli frat., caffè **7-83** ang. v. Garibaldi e v. Porta Palatina 483
Bricarelli Domenico, caffett., ang. v. Garibaldi e Porta Palatina 772,1054
Bricarelli Elisa, caffè, 42 p. Em Filiberto. . 483
Bricarelli Matteo, impieg. Legione Carabinieri, 30 via Pallamaglio 653
Bricarello coniugi, mercerie 24 v. S. Secondo . 299
Bricarello Emilio fu Secondo 270 strada ai Ronchi 430
Bricarello Guido dott. **2-80** prod chim., 15 *bis* v. Bogino, *fabbrica* **35-75** 23 via Monte Rosa, *abit.* 33 *bis* v. Cibrario 97,361 89,922
Bricca Ang., scult. in legno, 40 v. Parini. . . 335
Bricca Gio. meccanico-dent., 25 v. Saluzzo. 59 441-13,949
Bricca Giulia, sarta, 44 v. Cavour 274
Bricca Margh., affittacam., 4 v. S. Agostino . . 434
Briccarelli Giacinto avvoc., *studio* 45 via Garibaldi, *abit.* 30 v Cernaia . 43,678,874,968
Briccio Feder., liquori e vini, 48 v. Alfieri. . 486-93
Bricco Filippo e figli, capi mastri costr. ed impres. trasp., 41 v. Parma . . . 356,445
Bricco Franc. impresa trasporti, 44 via Parma 94,110
Bricco G., stiratr., 34 v. Vanchiglia 294
Bricco G. B., vinaio, 24 c. Cairoli 493
Bricco Giacomo, vinaio, 19 c. S. Maurizio . . 493
Bricco Gio. Batt., custode Istituto Anatomia normale, 52 c. Massimo d Azeglio . . 844
Bricco Gio., capo-mastro, 54 v. Ospedale . . . 356
Bricco Gius., trattore, 44 v. Torquato Tasso . 479
Bricco-Valfre Giuseppina, levatr., Lucento) 534,924
Briccolino Ottavio, calzol., 20 v. Cavour . . . 377
Brichanteau (*vedi* Compans di).
Bricherasio (*vedi* Cacherano di).
Brida Allegranza Elisabetta, 19 c. Vercelli . . 464
Brida Carlo, segr. ferr., 434 v. Madama Cristina 980
Brida Franc., tratt. e neg. vino, 19 c. Vercelli 482-93
Brida Paolo, impieg., 27 v. Bernard. Galliari.
Bridaroli Emilio, sarto, 37 v. dei Fiori . . . 280
Brielli Eug., med.-chir., 58 v. Gioberti 907
Brielli mons. Franc., ✻, can. teol. prof., Prefetto R. Basilica di Superga, 12 via Donati 191,550,6, 3-75-76,706-08-35-37-59,842
Briga (*vedi* Blavet di)
Brigando frat. e sor. 7 v. Cibrario . . 48
Brigando Mario, **44 66** 7 v. Cibrario . 443,767
Briganti Margh. in Allemano levatr., 14 str. ant. di Rivoli 434,924

Briganti-Mobili Luca, maestra canto, 5 v. Garibaldi . . . . *pag.* 808
Brigata Ferrovieri del Genio Militare **11-28** 44 v. Arcivesc. **25-17** depos locom., 25 v. Sacchi.
Brignardelli cugini, carboni fossili **4-23** 35 *bis* v. Nizza 351
Brignardelli Nina, ved. Valenzano **33-12** 34 v. Campana **33-99** villa 479 strada Campagnino (Cavoretto) 34
Brignolo frat., vinai, 12 *bis* v. S. Franc. da Paola 493
Brignolo sor., sarte, 6 v. Rosine 274
Brignolo A., impieg. ferr., 39 v. Cristof. Colombo.
Brignolo Angela Maria, vinaia, 2 v. Gerdil . . . 493
Brignolo Gio., calzol., 47 v. Bogino 377
Brignolo Margh. ved. Salassa 102 *bis* vicolo Valtorta 458
Brignolo Pier Gius., dott. prof. sac., 2 piazza S Giulia 676,744,857
Brignone coniugi, neg. terraglie, 26 v. S. Agostino 318
Brignone Amedeo, avv. (Pinerolo) 460,948-8
Brignone Ant., velluti e set., 5 c. Princ. Eugenio 268
Brignone E., velluti e set. e disegni tessuti, 6 v. Porta Palatina 267-98,902-05
Brignone Emilio, fornitore militare, *uff.* **8 68** 26-28 v. Amedeo Peyron, *abit.* 37 v. Cibrario.
Brignone Giulio, gross. drapp.-lan. e forn. milit., 26 v Amedeo Peyron 269 86
Brignone Giuseppina ved. Deabate-Lebet 345 str. Casale 40
Brignone Gust., **22-03** avv.-proc., 16 via S. Dalmazzo 874-79
Brignone conte Luigi, 4 v. Barbaroux.
Brignone Paolina ved. Solaro e figli 30 corso Francia 65
Brilla Linda ved. Mosso, fotogr., 43 v. Nizza 326
Brillada Secondo, impiegato, 17 via Baretti.
Brillante Erasmo, usciere R. Univ., 44 v. Po . . 758
Brillardo Giacomo, materass., 24 v. Parma . . 384
Brinatti Chiara Anna, maestra mun., 47 via Vittorio Amedeo II 837
Brinda Antonio, med.-chir., 405 v Nizza . 687,907
Brindesi Dom., uffic. giudiz., 4 c. Vercelli. 665,96
Brindesi Mario, 4 c. Vercelli 952
Brindi Silvestro, negoziante, 27 c. Valentino.
Brini Aless., capo uff. ferr., 24 v. dei Fiori 747-64,980
Brini G., Ettore, tappezz., 26 v. Mad. Cristina. 344
Brino frat. fu Aless. 147 str. di Bertolla 25, 26
Brino Raim., maestro mun., 124 *bis* v. Nizza 836
Brioglio Costantino, 12 v. S. Secondo 765
Briolo Gius. fu Gio. 10 c. Duca di Genova 58
Briolo Luigi, tenente, 3 via Montevecchio.
Briona (*vedi* Solaroli di).
Brioschi e Finzi studio tecnico **7-37** 14 via Arsenale 432
Briscioli V. M., tipogr., 14 c. Princ. Oddone . 323
Brisio frat. e sorella fu Stef. 450 strada priv. Cascinotto (Bertolla) 41
Brizio coniugi 223 strada Vercelli . . . 464
Brizio Agostino, impieg., 12 v. Bogino.
Brizio Agostino, maestro mun., 54 v. Sacchi. . 8
Brizio Clemente, 12 v. Bogino 734
Brizio Ern., materass., 8 v. Pio Quinto. . . 384
Brizio Franc., calzol., 3 v. Massena . . . . .
Brizio Gio. Batt., prof., dir. scuola Rayneri, (24 v. Saluzzo), 4 v. Goito . . 722-59,837
Brizio Gio., mag. alim., 30 via Cellini. 505
Brizio Ida, maestra mun., 4 v. Goito . 725,840
Brizio Margh., poll. e selvagg., piazza Em. Fil., *abit.* 8 via Fucina 544

Brizio Matteo, alberg., 44 v. Nizza. . . *pag.* 478,82
Brizio Maddal. in Borgiotto 232 dalla strada Vercelli 461
Brizio Paolo, barc., 24 c. Galileo Galilei . . 465
Brizio-Bobbio Anna, maestra mun., 54 v. Sacchi 837
Brizio-Falletti nob. Anna in Reviglio della Venaria, 18 via S. Quintino 569
Brizio-Falletti bar. Giuseppina in Galleani di St.-Ambroise, 24 v. Nizza 569
Brizio-Falletti di Castellazzo conte Enrico, deleg. b nef., 3 via Ponza 569,705
Brizio Falletti di Castellazzo cont.ª Maria Antonietta n. Sertorio, 3 via Ponza 569
Brizzi Giuseppina, 44 c. Vitt. Em. II. 734
Brizzolara, coniugi, neg. orefic., 13 v. Roma e 22 p. Castello 307
Brizzolara Edvige, Asilo Froebel, 10 v. Ormea. 864
Brocca Agostino 36 via Mantova. . . . 86
Broccardi Gio. fu Gius., proc., 9 corso Palestro . 879
Broccardo, decor., 143 v. Nizza. 313
Broccardo Aless., prod. vini, 17 v. P. Micca. 489-90-93
Broccardo G., mag. alim., 23 v. S. Donato e 2 via Goffredo Mameli 493,505
Broccardo Gio., neg. vino, 45 p. Eman. Filib. . 494
Broccardo Gius., prod. vini, 23 v. S. Donato . 490
Brocchetto Gius., salsam., 4 p. Palazzo di Città e 3 via Conte Verde 544
Brocchi frat. e sorella fu Carlo-Antonio 40 p. Vitt. Eman. 40,93
Brocchi Angelina e Vitt. vedova Drago 6 v. Genova. 69
Brocchi Angelo fu Carlo avvocato-procuratore, 40 p. Vitt. Eman. I 40,93,166,874-79
Brocchi Angelo fu Franc. avv., 46 c. Casale. 40,93,145
Brocchi Aug., **16-67** 6 v. Lungo Po . 429,1006-23
Brocchi Enr. materass., 44 c. Raffaello 422-58,384
Brocchi G. B. fu Carlo ing., 40 p. Vitt. Em. I 40,93,145-66,886
Brocchi Gius. ing., 46 c. Casale . 40,93,145 66
Brocco Lorenzo, tenente contab. Osped. milit., 5 c. Ponte Mosca 653
Brochero Lucia, sarta, 3 corso Emilia. 274
Broda frat. fu Giac. 2 vic. Scuderie Reali 446
Brodà Giovanni, impiegato, 46 via Ponte Mosca.
Broggi frat., argenterie, **38-20** 42 v. Roma ang. v. Carrozzai 309
Broggio, pipe e portasigari, rimpetto al 7 piazza Carlo Felice 305
Broglia coniugi, drogh., 57 via Nizza . . . 368
Broglia Carlo, ten. colonn., 46 v. S. Quintino 949
Broglia Feder., ricev. daz, barr. di Lanzo . . 613
Broglia Giacinta, affittacamere, 24 via Po . . . 434
Broglia Gius, **8 40** prof. dott. rag. 6 p. Solferino. . 455-60,816-94,1009-10-15-16 1017-18 20-29-33-39-40
Broglia suor Irene, direttrice Osp. Maria Vitt., 72 v. Cibrario. 684
Broglia e Rusconi (Ditta) 29 v. Pio Quinto 445
Brogliati Teresa ed Anna fu Dom. 2, 4 e 6 via Asti 17, 463
Brogliatti frat. e sor. fu Pietro e prole nascit. da Brogliatti Ter. 15 *bis* v. Villa Reg. 47,463
Broglio frat., latton., 2 v. della Rocca . . . 402
Brogliatti Pancrazio, parrucch., 22 c. Cairoli. . 424
Broglio Fed. **17-41** elettr., 13 v. Corte d'App. 387-88
Broglio Giacinto fu Fed. 10 via Cardinal Maurizio 36
Broglio Giacinto, latton.-gas., 2 v. della Rocca.
Broglio Ottavio, capo tecn., 42 v. Caserta . . . 650
Brolio ved., confett., 26 c. Vitt. Em. II . . . 499

Brondelli di Brondello cont. Adele nata Baratieri di San Pietro **1-62** 29 corso Duca Genova . . . . . . *pag.* 58,87,570
Brondelli di Brondello conte Silvestro **1-62** 29 c. Duca di Gen. 58, 87, 97, 148, 570
Brondetti Elisab. in Gallea 35 v. Mongi-nevro 94
Brondi Alfr., dott., impieg. mun., 24 v. Montebello 640, 907
Brondi Ubaldo, industriale, 272 c. Reg. Margh.
Brondi Vittorio, ✻, prof., avv., 26 v. Montebello 752-92,804-09-16-50-74,990
Brondolo fratelli e sorella fu Teod. e loro madre 42 v. Monte Bianco 96
Brondolo Clotilde, 53 via Moncalieri.
Brondoni Secondo, neg frutta, 26 v. Galliari. 545
Bronzini Edgardo, avv. (Milano) 998
Bronzini Edoardo, ingegn., 3 v. Lagrange . . 886-94
Bronzino Pietro, str. Valsalice (Villa Quiete) . 1030
Bronzo sorelle fu Giacomo e loro madre 158 str. Sassi 144
Bronzo Anna ved. Volpatti e figlia 77 str. ant. Rivoli 127
Bronzo Delfina fu Giacomo 157 e 158 strada Sassi. 144
Bronzo Dina e C., piume e fiori artif., gall. Subalpina *abit.* 15 via Rosine 277,320
Brooks Marianna vedova Crosta e figlio 11 via Pio Quinto 145
Brosio coniugi 7 *bis* via Chiusella. . . . 47
Brosio Adelaide ved. Colleoni, mag. alim., 5 via S. Secondo 505
Brosio Batt. di Domen. 21 via Cigliano . . 48
Brosio E. neg. oref., 9 v. Po 307
Brosio Edoardo, consigl. com., 1 v. Genova. al 2 *abitaz.* 604,771,846,1003-39-50
Brosio Emilio, salsam., 78 v. Mad. Cristina. . 514
Brosio Enrico, salsam., 7 v. Nizza. 514
Brosio Ercole, prof., 9 v. Nizza 766,847
Brosio Estella in Ghiotti 235 str. di Francia 65
Brosio G., neg. mobili, 20 v. Saluzzo 338
Brosio Gio., rappres., 1 v. Andrea Doria . 444,968
Brosio Gio., ristor., 37 v. S. Paolo 542
Brosio Gio., tappezz., 7 *bis* v. Chiusella 344
Brosio Luigi, calzol., 47 v. Mazzini 377
Brosio Maria in Robino 23 v. Mongrando (Vanchiglia) 94
Brosio Rosa in Bollito 5 str. Maddalene . 84
Brosio Teresa, sarta, 40 via S. Massimo 274
Brosio Virginia, sarta, 20 v. Venti Sett. . . . 274
Brossa (Chieri) 948
Brossa sor., sarte, 14 v. Cavour 274
Brossa Armando e Simone 48 e 50 v. Ormea 405
Brossa Battista, ripar. pneumatici, 16 p. Vitt. Em. I. 445
Brossa Claudio fu Luigi 47 e 249 v. Montanaro 95
Brossa Domenico, 6 corso Cairoli.
Brossa Franc., fornit. legno, 50 v. Mazzini . 335
Brossa Giacomo, impr. costr., 50 v. Ormea. . . 356
Brossa Gio., fabbro-ferr., 8 *bis* v. Urb. Rattazzi. 424
Brossa Gio., sarto, 3 v. Finanze 280
Brossa Gio., fornaio, 23 c. Reg. Margherita . . 520
Brossa Simone, impr. costr., 50 v. Ormea . . . 356
Brossè Carolina ved. Sacco 68 v. Ormea . . 405
Brovarone Alb., parrucch., 44 v. S. Franc. Paola 424
Brovero Felice, insegn., 28 v. S. Tommaso . . 855
Brovetto fratelli, maglierie e tel., 14 p Carlo Felice e 4 v. Venti Settembre 287-90-91-92-93
Brovetto Carlo, mercerie, 28 v. Mazzini . . . 299
Brovetto Gio. ved., neg. terraglie, 23 v. Ormea . 318
Brovia Franc., 8 v. Giacomo Leopardi 769
Brovia Madd. ved. Libois 4 v. dei Mille . 63
Brovida Pietro, rag., impieg. mun., 13 c. Valent. 607,758

Brozolo (*vedi* Radicati di).
Brua Gio., rappr. 44 via Gioberti. . . . . *pag.* 441
Brucco (*vedi* Gazelli).
Brückner C., ing., Dirett. Tecn. Fonderie Subalpine, 67 via Bologna. 963
Bruelli Gius., marmista, v. Ariosto 351
Bruelli Giuseppina, sarta, 44 v. Pastrengo . . .271
Bruera Clem. fu Gio. 483 str. Nizza . .104
Bruera Franc., macellaio, 55 v. Gioberti. . .523
Bruera Gius.-Clem. fu And. 483 str. Nizza. 101
Bruera Lucia, lavori in capelli, 45 v. Venti Settembre 426-27
Bruera Paolina in Rossi-Bruera avv. Ettore 21 via Bogino 28, 84
Brughera Luigi, med.-chirur., 4 v. Accad. Albertina 689,907
Brughera Ter., maestra mun., 4 v. Accad. Albert. 830
Brughiera Alfr., segr. amministr. ferr., 210 strada Casale 977
Brugiafredo Ern., chincagl. e cartol., 36 via Orfane 299,351
Brugna Franc., rappres., 36 v. Sacchi 441
Brugnago Pietro, rappres., 46 v. Mercanti . .439
Brugnara Carlo, impiez., 34 v. Stampatori .649,763
Brugnoli Attilio, meccan., 24 v. Monginevro .441
Brugo Carlo, affitta cav. e vett., 45 v. Modena 450-64
Brugo Giulio, pitt. e dis., 30 c. Re Umberto 852,900-02
Brugo Lorenzo, commerc. turaccioli, 18 v. Alfieri 762
Bruino Teresa, pettin., 26 via Silvio Pellico . .427
Brun frat., neg. formaggi, Dock (6° compart.) 513-14
Brun frat. fu Gius. 13 c. Valentino . . 29,73
Brun Attilio Gius. fu Luigi 4 v. Pio Quinto 73
Brun Franc., mag. alim., 32 v. S. Chiara. . 504-05
Brun Mario fu Luigi 14 *bis* via Saluzzo . .452
Brun Vitt., med. chir., 43 v. Cocconato . .687,907
Bruna coniugi 47 v. Colombo 54,98
Bruna Alberto, cartoline illustr., 4 v. Roma . .332
Bruna Amerigo, impieg., 46 v. Cibrario.
Bruna Carlo, avv., 36 v. Cernaia.
Bruna Caterina in Bruna Gius. 67 v. S. Donato 434
Bruna Ernestina, telegr., 7 p. Castello 973
Bruna G. Batt., inserv., 3 v. Fiandro 770
Bruna Gio. Batt., dott., notaio (Lanzo Torinese) 885
Bruna Gius. fabb. carrozzelle in ferro, 67 via S. Donato 434,398
Bruna Gius., prof., dirett. scolast., 17 v. Montebello. 830-36-50
Bruna Giuseppe, impiegato, 90 via Gioberti.
Bruna Giuseppina, titolare ufficio postale, 27 v. Cristoforo Colombo.
Bruna Orsola in Serra 59 str. di Superga . 154
Bruna Pietro, terraglie, 47 v. Crist. Colombo . 318
Brunacci Maria, suora sup. R. Ricovero Mendicità, 56 c. Casale 704
Brunacci conte Pietro, 2 v. Beaumont.
Brunacci Pietro, 6 via Barbaroux 1044
Brunasso Gio. 31 v. Soana (barr. Lesni) 148
Brunate Deodato, capitano, 26 c. S. Maurizio.
Brunati nob. Adolfo 4 v. Bonafous . . 29
Brunati conte Alessandro, 52 via Po.
Brunati Camilla 27 v. Bellezia 23
Brunati Emilio e madre 52 v. Maria Vitt. . 87
Brunati Enrico, magg., 52 v. Maria Vittoria 87,848,950
Brunati bar. Ernesto, 30 v. Sacchi . . . 570,1027
Brunati Eugenio, avv., 50 v. Maria Vittoria 87,874
Brunato sor. e fratello di Adeodato 572 via Circonvallazione, Ovest 470
Brunato Ferdin., fottaio, 3 c. Emilia 345
Brunatto coniugi 5 p. Gran Madre di Dio 73
Brunatto Felice, tabacc., 6 p. Statuto . . 842,1054
Brunelli E. e C., neg. vini, 165 p. barr. Nizza *p.* 494,554
Brunelli nob. Ricc., ✱, avv., capo-sezione (Moncalieri).
Brunelli V., neg. carb. fossili e cokes **37-37** 8 c. Raffaello ang. v. Saluzzo 554
Brunelli Vittorio, Sotto-capo Ufficio Ferrovie Stato, 48 via Sacchi 980
Brunelli-Gilardi Maria Ant., maestra munic., 48 v. Sacchi 848
Brunello Silvio, 54 v. dei Fiori 964
Bruneughi nob. Valentina dei marchesi Salvazo, 45 v. Maria Vittoria. 732,916
Bruneri sorelle, sarte, 40 v. Milano 274
Bruneri Anna, mercerie, 4 v. Bodoni 249
Bruneri Ant. Mario, med. chir., 44 v. Ospedale. 907
Bruneri Felice, valigiaio e pellett., 37 v. Po . .54
Bruneri Filippo, pensionato, 47 v. Pietro Micca.
Bruneri Gio. Batt. 27 v. Porta Palatina . . 417
Bruneri Luigi, 47 v. Venti Settembre 7
Bruneri Luigia, maestra mun., 47 v. Venti Sett. 8
Brunero, legna e carb., v. Gioberti ang. via Massena 355
Brunero sor. fu Gius. 36 c. Ponte Mosca 417-34
Brunero Annetta, maestra mun., 16 v. Duchessa Jolanda 833
Brunero G. B., calzol., 42 v. Vibò (borgo Vittoria) 5
Brunero Giorgio merc.-chinc., 57 via Gioberti. 62,74
Brunero Gius., ortopedico, 14 p. Vitt. Eman. 922-
Brunero Lucia, agenzia, 54 v. Nizza . . . . .
Brunero Maria fu Ferdinando 24 v. Corio 52
Brunero Maria in Sicco 29 v. Carena . . 36,434
Brunero Stef., med. chir., 5 v. Barbaroux . . .907
Brunero Stef., paste alim., 27 v. Crist. Colombo. 518
Brunero Vinc. fu Gio. 44 v. Marochetti . 87
Brunero-Sicco Maria, pas e alim., 30 v. S. Donato 518
Brunetta coniugi 324 v. Circonvall. Nord 470
Brunetta d'Usseaux 4 piazza Castello . .455
Brunetta d'Usseaux conte Carlo (Mazze d'Ivrea) 570
Brunetta d'Usseaux nob. Gust. 39 via Assietta e Mazze d'Ivrea 453,570
Brunetti Albino, impiegato, 146 c. Reg. Margh.
Brunetti Angelo 49 v. della Rocca . . . 40,94
Brunetti Annib., geom., impieg. municipale, 4 p. Eman. Filiberto 609
Brunetti Ant., neg. gran. e sacchi, 5 c. Oporto, *abit.* 63 c. Vitt. Em. II 302,547
Brunetti Ant., ort. e giard., 39 via Vicenza 319,1035
Brunetti Batt., spurgo pozzi, 4 v. Fiano 363
Brunetti Carlo, 17 v. Vitt. Amedeo II.
Brunetti Cesare, latteria, 22 p. Vitt. Eman. I e 5 piazza Bodoni 504
Brunetti Cost., drogh., 42 v. S. Domenico . . .
Brunetti Dom., dott., segr. post., 32 v. Saluzzo . 909
Brunetti Erminia, maestra mun., villa Milanesio (Sassi) 834
Brunetti Giorgio, 5 v. Carlo Botta 760
Brunetti Giorgio, prof., 8 v. Cesare Balbo . . .825
Brunetti Gius. ricev. rinc. Dog., 78 c. Vitt. E. II . 644
Brunetti Leandro, vinaio, 16 v. Stampatori . .493
Brunetti Lidio fu Amedeo dott. in scienze, 54 c. Oporto 438
Brunetti Maria in Cavagnero 233 strada Sant Anna (Val S. Martino). 142
Brunetti Osvaldo, maestro musica, 4 v. Principe Tommaso 865-66
Brunetti Pier Emilio, redatt. giorn., 12 v. S. Teresa 929
Brunetti Pietro, negoz. frutta e verd., 55 v. Po .515
Brunetti Pietro, macell., 54 v. Po 823
Brunetto frat. e sor. fu Dom. 134 v. S. Paolo 158
Brunetto Alb., impieg., 48 v. Juvara.
Brunetto Ang., 8 v. Calvo.

Brunetto Gius., mag. alim., 4 v. Goito. . *pag.* 505
Brunetto Gius., tratt., 201 strada di Nizza . .544
Brunetto L., impieg., 12 v. Cibrario.
Brunetto Luigi, macell., 2 v. Mad. Cristina . . .523
Brunetto Teresa, vinaia, 24 c. Vercelli, . . .493
Brunetto Vinc., macellaio, ang. v. dei Fiori e Baretti e 78 c. Vitt. Eman. II 523
Bruni Alfonso, uff. reclami e perizie, 24 v. Saluzzo 433
Bruni Angelo, prof. dott., 8 v. Palazzo Città 752,844
Bruni Anna ved. Zenonio, 14 v. Pio Quinto.
Bruni Arturo, capo sez. **40-80** 113 corso Regina Margherita. 550
Bruni Carlo, capit., 4 v. Verrua.
Bruni Carlo fu Carlo 346 str. Eremo . . . 59
Bruni Ern., edic. giorn., v. Cernaia presso giard. Lamarmora 324
Bruni Gasp., inform. commerc., 24 v. Saluzzo 436
Bruni Gio. Batt., proc., 8 v. Pal. Città . .455
Bruni Gius., cons. Corte App., 46 v. Cernaia . 663
Bruni Ottavio avv., 8 v. Pal. Città 453-55,874
Bruni Pasquale, impieg. post., 5 p. Mad. Cristina 975
Bruni Pietro, avv., vice-pretore, 46 v. Cernaia 667
Bruni Rosa di Gius. 235 strada Orbassano 104
Bruni Silvio, ing. elettr., 49 v. Luciano Manara. 886
Bruni, Botta e Rebuffa (Ditta) decor. appartam., 24 v. della Rocca 343
Bruni-Crosio Clotilde, isp. scol., 8 v. Pal. Città. 839
Brunialti Maria in Douglas-Scotti 4 via priv. Martiniana (borgo S. Paolo). . . . 88
Brunicardi Maurizio, capit., 47 v. Mad. Cristina.
Brunit Paolo, acque miner., 4 v. Genova . .365
Bruno (*vedi* Faà di).
Bruno, ing. meccanico, 36 v. Lanzo 341
Bruno coniugi, mag. alim., 37 c. Re Umberto. .505
Bruno, corr., 43 v. Lagrange (*alb. d'Oriente*) . 448
Bruno coniugi 11 e 14 v. Monte Rosa 97,454
Bruno fratelli fu Agostino 2 p. Bodoni 28,37,89
Bruno, pastice. e panett., 59 c. Ponte Mosca 499,520
Bruno sorelle, sarte-mod., 44 v. Po. . . .274-77
Bruno, pens., 4 c. S. Martino.
Bruno Agostino, (Savona) 796
Bruno Alessandro, impieg., 38 v. Mazzini.
Bruno Alfeo, mag. alim., 9 v. S. Secondo . .505-44
Bruno Ang., custode, 14 p. Cavour 840
Bruno Ang., paste alim., 43 v. S. Franc. da Paola 518
Bruno Angelina, sarta, 17 v. Silvio Pellico. . .274
Bruno Bartol., calzol., 5 v. Alfieri 377
Bruno Beny in Spingardi 16 v. Pr. Amedeo. 149
Bruno Camillo, avv.-proc., 2 v. Consolata, *abit.* 8 v. Andrea Doria 874-79
Bruno Carlo, 39 v. Gioberti. . . .772-73,1042-43
Bruno Carlo, avvocato 57 via Assietta 459,723,874,1046
Bruno Carlo, disegn. comp., 11 v. Zecca . . .633
Bruno Carlo, falegname, 47 v. Baretti 346
Bruno Carlo, ing., 10 v. Princ. d'Acaja . . .886
Bruno Carlo, istrumenti mus., 10 p. Carlo Felice 341
Bruno Celeste, maestra munic., 6 v. Governolo. 835
Bruno Celest. in Garrone 233 str. ai Ronchi 129-30
Bruno Cesare, avv.-proc., *studio* **42-59** 9 corso Palestro, *abit.* 60 v. S. Donato . . .874-79
Bruno Clara, pettinatr., 2 v. S. Donato. . . . 427
Bruno Clemente, sotto-capo uff. ferr., 13 corso Oporto 980-98,1044
Bruno Clemente, merc. sarto, 36 v. Mazzini . . .283
Bruno Crescenzio, confett., 54 v. Po 499
Bruno Diego, avv. capo uff. mun., 63 corso Principe Oddone 607,949
Bruno Diodato, tesor. R. Manicomio, 19 v. San Quintino 698
Bruno Edoardo, **26-49** dirett. Soc. Banc., 5 c. Vitt. Em. II 795,998,1012
Bruno Emanuelina ved. Regis 144 c. Vitt. Eman. II . . . .*pag.* 467
Bruno Emilio, ing., 14 v. S. Quintino . 745-48,846-86
Bruno Emilio fu Gius. 8 v. Exilles (Pozzo Strada). 60
Bruno Erme, sarto, 36 v. Manzini . . .769,1044
Bruno Evelina, sarta, 6 v. Consolata 274
Bruno Fel. dott., ✱, 44 v. S. Franc. da Paola.
Bruno Ferdin., ing. (Napoli) 1023
Bruno Franc. e consorte 8 v. Vittoria (barr. di Lanzo) 466
Bruno Franc., ing., prof., 34 v. Mazzini 844
Bruno Franc., ferram., 10 str. dell'Ospedale Princ. Amedeo (Borgo Ceronda) . . .532-39
Bruno Fr. fu Gius., conc. **5-98** 12 v. Fortino. 372
Bruno Franc. fu Mich. 444 str. Arrivore (R. Parco). 15,414
Bruno Franco, avv., consigl. comun., 45 via Garibaldi 604-04-05,869-71
Bruno Gaetano, ten. 45 v. Garibaldi . 456
Bruno Gaetano, usciere, 43 v. S. Domenico . .788
Bruno Gasp., disegn. comp., 37 v. Garibaldi . .633
Bruno Gio., 52 v. Po.
Bruno Gio., agiato, 20 v. Campana.
Bruno G. B., vice-pretore, 6 p. Vitt. Eman. I . .667
Bruno Giovanni, vice com. Guardie mun., 14 via Bellezia 643
Bruno Giuseppe, pensionato, 43 v. Gioberti.
Bruno Gius.ª, maestra ricamo, 12 v. Genova. 298,829
Bruno Gius., meccan., 40 v. S. Franc. da Paola 387,443
Bruno Gius. fu Paolo e consorte 86 v. Aosta 44
Bruno Gius., ombrelli e vent., 26 v. Petrarca .303
Bruno Gust., avv., vice-pret., 14 p. Vitt. Em. I . . .874
Bruno Innocente, fabbro-ferr., 52 v. Bava . . .424
Bruno Isab. fu G. B 31 v. Pinerolo . .444
Bruno Leonilda, agiata, 48 v. S. Quintino.
Bruno Leonardo, impieg., 34 v. Bern. Galliari.
Bruno Luigi, rappr. **32-40** Gall. Nazion. . .438-42
Bruno Luigi, pizzicagn. e trattore, 9 strada S. Bernardino (barr. S. Paolo). . . .529-44
Bruno Maria, maestra mun., 36 v. Sacchi. . .842
Bruno Maria fu Enr. 22 v. della Rocca . 128
Bruno Maria in Scacchetti 45 v. Garibaldi 440
Bruno Modesto pubblicità e rappr., **18-73** 37 v. Barbaroux 323,444
Bruno Natale, prod. vini, 4 p. Bodoni . . 490-94
Bruno Nicola, impieg., 23 v. Roma.
Bruno Nicola, vice-canc. Trib., 30 v. S. Agostino 665
Bruno Onorato, avv., giud. Trib., 47 v. Orfane . 665
Bruno Onorato, med.-chir., 4 v. Saluzzo. . .907-49
Bruno Orsola in Serra tratt., 59 str. Superga 154,543
Bruno Paolo, lav. in capelli, 4 v. Maria Vitt. 426-27
Bruno Paolo, 121 v. Mad. Cristina.
Bruno Pia, telegr., 6 v. Legnano 973
Bruno Pietro, 44 via S. Massimo. 894
Bruno Pietro, affittacamere, 25 v. Nizza . . .434
Bruno Pietro, cambista **20-25** 43 v. Roma. 267
Bruno Pietro, med. chir., 39 v. Nizza . .907,1053
Bruno Pietro, tenente bersaglieri, 25 v. Valeggio.
Bruno Pietro, caffè e bottigl., 80 v. Mad. Cristina 483-93
Bruno Pietro, tornit., 8 v. Amedeo Avogadro 335-40
Bruno Rosa, 14 *bis* v. Pio Quinto. 779
Bruno Savio 5 str. ant. di Rivoli. 126
Bruno Sebast., calzol., 14 v. Guastalla. . . .377
Bruno Stef. e figlio, tornit., 25 p. Castello . 305-35
Bruno Stef. mecc., 124 str. ant. di Rivoli 127,536
Bruno Stefano, pensionato, 8 v. S. Donato.
Bruno Teresa fu Gio. ved. Ruffino 4 via Varallo (Vanchiglia) 458
Bruno Teresa, Margherita e Clemenza fu Gius. 3 v. Alfieri 44

Bruno Vitale 38 Mongrando . . . *pag.* 94,469
Bruno Vitt., avv., pretore, 49 v. Amed. Avogadro 666
Bruno e Arduino, panett., 35 v. S. Quintino . 520
Bruno e C., fabbri ferrai, 47 v. Napione e c. Reg. Margherita 421
Bruno e Picci, industrie graf., 40 v. Sacchi . 328
Bruno e Piovano, calce e cem. 37-55 4 via Tarino e 39 c. S. Maurizio . . . 353-64
Bruno-Carena Pulcheria, maestra ricamo, 3 via Urbano Rattazzi 829
Bruno-Lorenzale Felic., sarta e modista 36-23 43 v. Roma 274-77
Bruno-Rognone Carol., maestra ricamo, 42 via Genova 829
Bruno di Cussanio conte Ermanno, avv.-procur., 4 v. Siccardi, ... 570,874-79
Bruno di Cussanio conte Ferd., v. Montevecchio 570
Bruno di Cussanio cont. Maria n. Druetti, v. Montevecchio. 570
Bruno di Cussanio nob. Rita in Revelli, 4 via Siccardi 570
Bruno di Tornaforte e S. Giorgio nob. Cesare Arduccio, capit. di cavalleria, 123 corso Vitt. Em. II 570
Bruno di Tornaforte e S. Giorgio cont. Berta n. De Burger, 79 v. Gioberti e 4 v. Filangeri 570
Bruno di Tornaforte e S. Giorgio conte Vincenzo fu Zaverio 79 v. Gioberti e 4 via Filangeri 71,449,570
Brunori Erasmo, impieg., 49 v. dei Fiori.
Brunotto Nic., edic. giorn., p. Castello ang. v. Po 324
Brunotto e Cabaria, vinai, 55 v. S. Donato. . 493
Brunt J. e C. 8-23 Comp. contin., 27 v. Roma 403-04-05
Bruny Joseph di Giac. 130-32 str. S. Margh. 442
Brusa fratelli 250 strada Moncalieri. . . 92
Brusa frat. e sor. fu Luigi 89 str. Vercelli . . 464
Brusa A., ristor., 354 str. Nizza (Lingotto). . 543
Brusa Ant. fu Dom. 3 v. Felizzano. . . . 64
Brusa Ant. e Giuseppe fu Dom., falegnami, 353 strada Nizza (Ostarietta) 532
Brusa Bartol., macell., 353 str. Nizza (Lingotto) 535
Brusa Carlo Franco, avv., vice-cons. 36-39 8 v. Scuole, *abit.* 22 corso Vinzaglio . 562 874,1028-38
Brusa Carlo, liquor., 44 p. S. Carlo 486
Brusa Cater. in Gramaglia 7 str. ant. Rivoli 426
Brusa Emilio, impieg., 44 v. Berthollet.
Brusa Filippo, maestro mus. e redatt. giorn., 44 v. Colli. 929
Brusa Francesco, impiegato, 44 v. Colli.
Brusa Giovanna e Margh. fu Vitt. 624 str. priv. Verna 462
Brusa Gio., falegn., 250 str. Moncalieri. . . . 532
Brusa Gio., procur., 8 *bis* v. Fabro 879
Brusa Gius. fu Dom. neg. vino, 253 str. di Nizza. 404,546
Brusa Gius. fu Gius. 33 v. Bertola. . 24,447
Brusa Gius., neg. capp. e pellicc., 15 v. Roma 277,374
Brusa Giuseppe, pensionato, 26 c. Vitt. Eman. II
Brusa L., torn. in legno, 4 v. S. Donato. . . 335
Brusa Lucia, commest., 248 str. Moncalieri (Pilonetto) 530
Brusa Luigi, decor., 44 v. Berthollet 343
Brusa Maria, ristor., 7 str. ant. di Rivoli 543
Brusa Maur. e Lucia in Roccati 248 strada Moncalieri 92
Brusa Paolina in Rossi-Bruera 24 c. Vittorio Eman. II. 467
Brusa Paolo, teol. can., cappellano di S. M., R. Castello Moncalieri 550
Brusa Silvio, forn. per fotogr., rimp. 2 p. S. Carlo 389

Brusa Teresa, ristor., 25 v. Monginevro . . *pag* [illegible]
Brusa V., vinaio, 29 v. Principe Amedeo . . 493
Brusa Vinc., telerie, 20 v. S. Dalmazzo . . [illegible]
Brusa Vitt. fu Fran. 624-36 str. priv. Verna . 462
Brusa Vitt. fu Giov. 624 str. priv. Verna [illegible]
Brusaferro Stefano, prof. dott. veter., 118 c. Vittorio Emanuele II . . . . . 614,847 [illegible]
Brusaferro Sardi Norina, 118 c. Vitt. Em. II 746 [illegible]
Brusaglino Carlo, accord. pianof., 10 v. Zecca . [illegible]
Brusarosco Ang., marm., 120 c. Reg. Margh. . [illegible]
Brusasca G. B., neg. vino, 45 v. Lagrange . 494-93
Brusasco coniugi 99 v. Mad. Cristina . . 83
Brusasco Arturo, avv., 26-56 *studio* 34 via Garibaldi, *abit.* 7 v. Lagrange 623,754,874,953 [illegible]
Brusasco Carlo, birreria e liq., ang. ponte Regina Margh. (barr. Casale) . . . 486
Brusasco [illegible] Ang., capit. commissariato, 7 via Lagrange . . . . [illegible]
Brusasco Lorenzo, *, prof. dirett. Scuola veter., 99 v. Madama Cristina . 792,847 [illegible]
Brusasco Pio, vinaio, 22 v. Orto Botanico . [illegible]
Brusasco Policarpo, rappr., 7 v. S. Secondo . [illegible]
Brusasco Umb., impieg., 40 v. Venti Sett. . [illegible]
Brusasco Vitt., velocipedi, 54 v. S. Chiara . [illegible]
Brusati Achille, marchese, 36 c. S. Maurizio.
Brusati di Settala march. Angela n. Polar 36 c. S. Maurizio. . . . . [illegible]
Brusati Gio., commerc., 7 v. Allioni
Brusato Bened., tratt., 11 str. Pianezza . . . [illegible]
Bruschettini Alessandro medico-chir., 434 v. Nizza 401
Bruschi Gius., mag. alim. e tratt., 12 v. Lanzo. 47[illegible]
Bruschi Rambaldo, ing., ispett. ferr., 28 v. Pio Quinto 984
Brusia Cesare, impagl. sedie, 9 v. Juvara . . . [illegible]
Brusino Caterina, agiata, 3 v. Baretti.
Brusoni Ant., med.-chir. 44-90 30 v. Cernaia
Brusotti Ern., ing. ispett.-capo ferr., 41 corso Princ. Oddone 978
Brussino coniugi 548 str. Nizza 402
Brussino Gius., neg. ferram., 3 c. Ponte Mosca . [illegible]
Brusso Andrea, orolog., 24 v. Monginevro. . . 537
Bruzzo Franc., avv. (Genova) 4030
Bruzzone Carlo, med.-chirurgo, 7 v. Pio Quinto [illegible] 844 [illegible]
Bruzzone G. B., inserv., 63 c. S. Maurizio . . 632
Bruzzone Innoc., uff. giud. R. Pret., 8 v. Borgone 668
Bruzzone Nicolò 5-81 neg. frutta e verdura, 30 v. Borgo Dora . . . . [illegible]
Bubbio Alberto, procurat., 37-89 2 v. Siccardi 23 39,49,89,105-34-54 879
Bubbio Amilc., avv.-proc. concil., *studio* 2 via Siccardi, *abit.* 14 p. Statuto 668,724-38-44,87[illegible]
Bubbio Giacinto, corriere, 32 v. Lagrange e 4-3 v. S. Teresa . . . . [illegible]
Bubbio Mentore, mag. alim., 25 v. Saluzzo. 503-20
Buccheri Vinc., alunno post., 7 v. Pio Quinto [illegible]
Bucchetti Franc. 4 v. Bertola . . . . . [illegible]
Bucchetti Fr., capp. paglia, 4 vic. Tre Quartini 274
Bucci Aurelio, maestro scherma, brigata Ferrov. 44 v. Arcivescovado . . . . [illegible]
Bucci Buzzetti Barbara in Monti, isp. scolast. 124 *bis* v. Nizza . . . . 8[illegible]
Bucciotti e Cominetti 9-92 fabbr. bolloni e viti, 34 v. Garibaldi e 2 v. Stampatori [illegible]
Büchi Alberto, industriale, 7 v. Ettore de Sonnaz
Büchi Giacomo, industriale, 65 v. Assietta
Büchi Gio. e figli, 14-55 fabbr. tess., 37 corso Oporto 288
Büchi-Geiger Gio., attr. tess., 7 v. Assarotti . 4[illegible]
Buda Ern., rappres. 43-15 42 v. Princ. Amedeo

Budd[illegible] E. A., dott. prof. (Berlino). . . *pag.* 1008
[illegible] Domen., teol., prof. nel Seminario di San Gaetano (R. Parco) 676,999
[illegible] Feder., maestro musica, 45 v. Zecca . 832
[illegible] 26 v. Princ. Tommaso . . . 377
Buff[illegible], fabbr. mobili, 54 v. Mazzini . . . 337-42
Buff[illegible] sorelle, sarte, 7 v. Carlo Alberto . . . 274
Buffa [illegible] (di Damaso Luigi), neg. mus., 26 p. Castello 327
Buffa [illegible] Adolfo, impieg. dog., 47 v. Morosini. . . 644
Buffa Alb., ing., 52 c. Re Umberto . 144,886
Buffa [illegible] Aless. 23-55 galvanizz. e pulitore mecc., 38 v. Accad. Albertina 340
Buff[illegible] Clemente, impieg., 43 *bis* v. Berthollet.
[illegible] Domenica 720 strada della Pescarà . 424
[illegible] Enrico 30-64 galvanizz. [illegible] 440
[illegible] 42
[illegible] 3 c. [illegible]
[illegible] 13 v. Mazzini [illegible]
[illegible] Luigi [illegible] 316 e 318 str. [illegible]
[illegible] 2 v. Ivrea 542
[illegible] 8 [illegible] 288
[illegible] 924
[illegible] 924
[illegible]
[illegible] 25-46 [illegible]
[illegible] 570,503[illegible]77 874-79
[illegible] di Perrero nob. Carlo Amedeo, capitano [illegible] Moncalieri 570
[illegible] Carolina [illegible] 570
[illegible] Perrero nob. Carolina [illegible] 570
[illegible] Perrero [illegible] 570
[illegible] Perrero nob. [illegible] 570
[illegible] Perrero [illegible] 570
[illegible] Perrero nob. Teresa [illegible] 570
[illegible] Perrero [illegible] Vittorio [illegible] 570
[illegible] pittore, 15 c. Oporto [illegible] 37-47 [illegible] Milano [illegible] 15 c. Oporto [illegible] 900
[illegible] G., leg. libri, 62 v. Mad. Cristina . . 530
[illegible] Eugenio, rappres., 32 v. Lagrange . [illegible]
[illegible] med. chir., 24 v. Lagrange [illegible] 907
[illegible] coniugi 32-06 [illegible] corso Principe [illegible] Oddone 420
[illegible] Costanza, drogh., [illegible] c. Princ. Oddone . 368
[illegible] fabbr. tinti colli e camicie 39 v. Po . 293
[illegible] mecc. 32-06 [illegible] Princ. Oddone e v. Ravenna 420,344
[illegible] parrucch., 5 v. Masséna 324
[illegible] macell., p. Em. Fil. [illegible]
[illegible] Teresa, agiata, 42 v. Berthollet
[illegible] L., impiegato, 14 v. B. Rezia
[illegible] Teresa Gorr. fu Vitt. [illegible] . 20 [illegible] 120-36-44
[illegible] Teresa Vitt., Enrico, Gio. e Roberto [illegible] Corrado 3 v. Buronzo 455
[illegible] di Monale conte Achille (Roma) . . . 570
[illegible] di Monale cont. Beatrice nata D[illegible] [illegible] di Cervignasco 79 via della [illegible] 89,570
[illegible] di Monale contessa Ermanzia n. Bazia [illegible] 32 v. Gioberti . . . 74,97,570
[illegible] Monale Bonaventura, 38 v. Bertola.
[illegible] Monale nob. Onorato, 79 v. della Rocca 570
[illegible] Monale nob. Pio 32 via [illegible] 455,570
[illegible], drogh., 26 v. S. Giulia 368

Bugnano Claudio drogh., 26 v. S. Giulia *p.* 967,1035
Bugnano Giacomo, barbiere accal. 28 v. S. Giulia 424
Bugnano Pietro, merc.-sarto, 9 v. Bertola. . . 283
Bugnano Stef. e Lucia coniugi 27 via Fontanesi 94
Bugnano Stefano, 27 v. Fontanesi 742
Bugnetti Gius., impieg., 40 c. Ponte Mosca. 965-82
Bugni Vincenzo, impieg., 24 v. Bidone.
Bugnone Giacomo-Gio. 35 v. S. Bernardino 433
Bugnone M., neg. ferr. e latton., 95 str. Francia 532-33
Bührer e Comp., oleogr., 9 v. Bern. Galliari. . 346-25
Buja Alberto, 9 v. Conte Verde 774
Buja-Cattaneo Vincenza, ricam., 2 v. Conte Verde 298
Bulanò Cesare di Luigi 20 e 22 v. Cassini 42
[illegible] Carlo, musico, 15 v. Venti Settembre . 673
[illegible] v. Boves 739
[illegible] Carlo, vinaio, 15 c. Reg. Margherita . 493
[illegible] Angela, stirati., 46 v. Cittadella. . . 294
[illegible] 32 v. Don Bosco 402
[illegible] Franc., ingegn., 6 v. Vanchiglia . 886
[illegible] di Castelborgo cont. Eleonora in [illegible] d'Harcourt d'Azeglio [illegible] della Rocca 570
[illegible] di Castelborgo cont. ved. Luigia [illegible] Candiani d'Olivola [illegible] della Rocca 570
[illegible] impieg. [illegible] 654 str. Stupinigi 627
Buonoconto Eug., rag., impieg. Banco Napoli, [illegible] Nazionale 988
Buraggi conte Gio. Carlo, impieg. Arch. Piem., [illegible] v. Garibaldi . . . . 656,79[illegible]
Buraggi Gius., avv.-proc., 9 v. Assarotti e 46 v. Garibaldi 879,930-35
Buraggi conte Nicolò, avv., 46 v. Garibaldi . 637
[illegible] 5 c. Re Umberto. 820-25-62
[illegible] G. 24-06 rappres. [illegible] Lungo Po [illegible] 442
[illegible] F., decor., 47 v. S. Domenico e 3 via Consolata 343-24
[illegible] Gius., stall., Dogana Nuova 8 v. Bellezia . 476
[illegible] (Basilea) 1008
Burdese Ant., negoz., [illegible] v. Passalacqua.
Burdese Gius., calzol., 28 v. Accad. Albertina. 377
Burdese Gius., [illegible] Palazzo di Città . 675
Burdese Maur., fabb. mob., 3 v. S. Giorgio 336-37-46
[illegible] fabbr. mobili [illegible] v. dei Fiori e 26 v. Bidone 337
[illegible] (Ditta), [illegible] 59 v. Lagrange [illegible] Leonardo da Vinci 519
[illegible], pensionato, 8 v. Ciberario
[illegible] Angelo, geometra, 57 v. S. Giulia.
[illegible] Gio., sacerd., [illegible] chiesa S. Giovanni 673
Burdino G. F., parrucch., 34 v. Nizza 424
Burdino Gio., commest., 542 str. Pellerina (Campidoglio) 530
Burdisso M., sarto, 2 v. [illegible] 280
Burdisso F., sarta, 9 v. Finanze 274
Burdisso Franc., prof. violino e capo[illegible], 9 via Finanze 439,847-66
Burdisso Gio., tratt., 542 str. Pellerina . . . 542
Burdisso Gius., prof., 34 v. Carlo Alberto . . . 847
Bureau International de placement de personnel de service et d'éducation des deux sexes, 35 v. dei Mille 435
Burello C., meccan., 75 c. S. Maurizio 444
Burello Dom., calzol., 59 v. Gioberti. 377
Burgonzio L. C., dirett. tecn. gen. (Milano, Foro Bonaparte, 65) 1036
Burgonzio Silvia, agiata, 26 c. S. Maurizio.
Burgos di Pomaretto conte Camillo, capitano artigl., Direz. Super., 24 c. Vinzaglio 570, 650
Burgos di Pomaretto cont. Malvina, nata Biscaretti di Ruffia, 24 c. Vinzaglio. 579

Buri (*vedi* Lanzavecchia di).
Buri Michele, casc. Margaria (Collegno) . *pag.* 1052
Buri Vinc., *, canonico, prev. (Lucento) 192,674,739
Buri-Chiaro Carolina, ristor., 104 str. antica di Rivoli 342
Buridan Carlo A. (eredi) 67 c. V. E. II . 88,128-67
Buridan Clotilde ved. Mottura 34 v. S. Anselmo 143
Buridan Gio., ing., 16 v. Cernaia 886
Buridan Paolo, avv., 52 v. Assietta.
Buridani Paolo Emil., med.-chir., 36 corso Vitt. Eman. II 700 03-48-65,907
Burio Enrico, dott. chim. assist. 54 v. Massena .816
Burio Maddal., commest. e panett., 92 barr. di Orbassano 529-37
Burlandi Giacomo, 84 c. Vitt. Eman. II . . . 1048
Burlando coniugi v. Costigliole (borg. San Paolo) 53
Burletti Gius., agiato, 6 v. Passalacqua
Buronzo Costanzo, impieg., 40 c. Valentino.
Buronzo Giacomo, 3 v. Genova. 754
Buronzo Gio., dottore, 6 v. Fabro.
Buronzo Vinc., impieg., 38 c. Valentino.
Burro Angela fu G. B. ved. Moretti 25 via Bernardino Galliari 67,97
Burro Luigi, oggetti antichità, 10 e 34 v. Rocca 305
Bursi Arturo, 63 v. priv. Perosa 111
Bursi Luigi, neg. velocip. 5 p. S. Martino 445-51
Burzi Gio., impieg. R. Econ., 34 v. Princ. Amedeo 638
Burzio coniugi 188 v. Circonvallaz. Nord . 169
Burzio Agost., 55 c. Vercelli 764
Burzio Albina, agiata, 78 c. Reg. Margh.
Burzio Anna, mag. alim., 46 v. Venti Sett. . . 505
Burzio Ant., drogh., 29 v. Po, al 23 *abit.* . . . 368
Burzio Ant., ing., capo sezione munic., 34 corso Francia 609,886
Burzio Defendente, capit. a riposo, 24 v. Saluzzo.
Burzio Em. 29-23 farm., 3 p. Gr. Madre di Dio, *abit.* 3 v. Pescatore . . . 716,801,920,1055
Burzio Felice, med.-chir., 659 Lingotto, casa Demonte. 536,620-27-94,740,907-79
Burzio Feliciano, falegname, 45 v. Stampatori. 346
Burzio Felic., levatr., 29 v. S. Franc. da Paola e 22 v. Mazzini. 924
Burzio Fel. fu Carlo 8 v. Corio . . . 52,128
Burzio Fr., med.-chir., 18 v. Genova 698,735,806,907
Burzio Giacomo fu Pietro 332 str. Abbadia di Stura 9
Burzio Gio., vinaio, 16 v. Vanchiglia 493
Burzio Gius., impieg. ferrov., 15 v. dei Fiori.
Burzio Gius. Pietro di Gio. 4 v. Romani . . 129
Burzio Irene e A. Manfredo Forno, confez. biancheria, 37 v. Roma 294-92-99
Burzio Marco, agg. edor metalli, 8 v. Consolata 309-10
Burzio Michele, vinaio, 45 c. Sommeiller . . 493
Burzio Romeo, geom., 8 p. Solferino 892
Burzio Telesf., impieg., 29 v. S. Franc. da Paola. 699
Burzio Teresa fu Carlo 8 v. Corio 52
Burzio Teresa fu Ant. in Gioda 10 v. Bessanese (borg. Ceronda) 26
Burzio Tommaso, locand., 4 v. Romani. . . . 183
Burzio e Trabbia, elettr., 33 v. Saluzzo . . . 387
Burzo Anna, ristor., 820 strad. Stupinigi . . . 542
Busala Ces., rappr., 2 c. Siccardi.
Busala Ettore, avv.-proc., *studio* 37 35 14 via Cernaia, *abit* 4 p. Statuto. . . . 748,871-79
Busala Inn. (eredi) 5 v. Orfane 120-41
Busano coniugi 14 v. priv. Cigliano. . . 19
Busano B., neg. vino, 14 v. Cigliano 545
Busato Antonio agiato, 47 v. Pietro Micca.
Busatto-Garneri Rosa, maestra mun., 44 v. Donati 840
Busca sor. e frat. 5 p. Gran Madre di Dio *pag.* 7
Busca Edoardo, teol. canon., 5 v. Garibaldi 672-8 705-55
Busca G., medico-chir., 44 v. S. Quintino . . 907
Busca Gaud., vinaio, 44 v. S. Anselmo 49
Busca Giacinto, 298 str. Casale . . . 11
Busca Giac., intend. Finanza a rip., 2 v. Riberi.
Busca Giovanna, maestra mun., 9 v. Giulio. 83
Busca Giuseppina, direttr. Asilo, 11 c. Oporto e 9 via Giulio 737
Busca Giuseppe 20 v. Legnano. 8
Busca Paolo, agiato, 73 c. Vitt. Eman. II.
Busca Romualdo (Gressoney-St-Jean) 452-6
Buscaglia Alfonso, rag. artigl., 30 v. S. Secondo 67
Buscaglia Rosa, insegn. Ist. Alfieri-Carrù, 18 via Accad. Albertina. 85
Buscaglino Cesare, avv.-proc. 30-77 *studio* 11 v. Scuole, *abit.* 53 v. S Massimo . 874-7
Buscaglione, fotogr., 10 v. Basilica 32
Buscaglione Ant. di Gio. 36 v. Bertola . . 2
Buscaglione Antonio fu Gio. 31 c. Principe Oddone 58,14
Buscaglione Caterina-Anna 21 v. Moncalvo
Buscaglione Dom., mag. alim., 3 p. Vitt. Eman. I
Buscaglione Enrico, capo mastro, 45 v. Monte di Pietà 3
Buscaglione Ettore, dott.-chim., agente società 31 c. Princ. Oddone 74,11
Buscaglione G. e frat., fumisti 9-59 45 via Monte di Pietà e 11 v. Mercanti . . 358-5
Buscaglione Genesia, panett., 6*bis* v. S. Quint. 52
Buscaglione Giac. avv.-procur., 8*bis* via Fabro e 50 v. Bertola 74,119,874-7
Buscaglione Giacomo (eredi) 45 v. Monte di Pietà. 90
Buscaglione Gio., Giulio e Quinto di Antonio 50 v. Bertola 74,11
Buscaglione Giovanna fu Gius. in Buscaglione Giacomo 45 v. Monte di Pietà. . 30,70
Buscaglione Gius., ing., 45 via Monte di Pietà . 8
Buscaglione Gius. pittore, 21 *bis* via Bidone 27,83,90
Buscaglione Giuseppina, linger., 41 v. Mazzini . 28
Buscaglione Linda, insegn., 36 v. S. Massimo . 85
Buscaglione Luigi, mag. alim., 17 v. Vanchiglia 50
Buscaglione Pietro, impieg. ferr., 7 v. Nizza.
Buscaglione Silvio, ing., 15 v. Monte di Pietà . 84
Buscaglione Stefano, impieg., 14 v. S. Quintino.
Buscaiola Emilia, drapp.-lan., p. Eman. Filiberto (*levante*) 286-8
Buscalioni Erman., del. ben., 14 v. Vanchiglia 7
Buscalioni Luigi fu Carlo dott., 50 str. Superga
Buscalioni Pietro, dott., 30 v. Napione . . . 79
Busch Walther 34-29 7 v. Montecuccoli.
Buschet Enrico, dent.-meccan., 5 v. Bertola . 90
Buschetti (*vedi* Ripa).
Buschetti nob. Flaminio, gen. a rip., 7 via Consolata.
Buschini Gio., latt.-gazista, 40 p. Em. Filib. . . 4
Buschino Giacomo fu Mart. 208 str. Val S. Martino 15
Busnelli Isidoro, 76 v. Monginevro 85
Bussa Franc., impieg. ferrov., 54 v. Mazzini.
Bussa Gio. fu Vitt. 39-85 7 via Conte Verde, 12 v. Quattro Marzo e 12 v. Sacchi 52,72,122,451-54-61,7
Bussa Luigi, impieg. post., 4 v. Cappel Verde . 97
Bussa Luigi, vinaio, 54 v. Sacchi 49
Bussano Carlo di Giacomo 30 v. Cinischia 49,8
Bussano D. drogh., 91 v. Mad. Cristina 83,36
Bussetti Gius., capo-mastro costr., 6 v. Morosini 3

Bussi Adelina, levatr., 40 c. Princ. Oddone *pag.* 924
Bussi Anna, mercerie, 218 Mad. del Pilone . . 536
Bussi Carlo, mag. alim. 44-00 2 v. Amerigo Vespucci 505
Bussi Carlo, latton., 4 viale Mad. Campagna . 534
Bussi Ferdin., calz., rimp. all'8 v. Andrea Doria . 377
Bussi Giulio, 23 v. Roma 1054
Bussi-Garetti Giuseppina, levatr., 20 c. Cairoli . 924
Bussi, Marchesi, Passera e Ceria (Ditta), apparecchi igienici 12-58 20 v. Pietro Micca 402-04
Busso coniugi 42 v. Sesia 447
Busso A., sart., 12 v. Rosine 274
Busso Ant. fu Paolo 274 strada Ghiacciaie 70
Busso Caterina, liquor., 48 p. Statuto . . . 486
Busso Dom. spediz. e neg. vino, 3 v. Chisone, *depos.* 140 v. Nizza 47,445-93
Busso Franc., vetr., 20 p. Vitt. Eman. I. . . . 346
Busso Gio.-Maria in Vignale 33 v. Monte Rosa 97
Busso Giov. (succ. Blanchard), negoz. pipe, 3 v. Po 305
Busso Gius., floricolt., 44 v. Catania e p. Eman. Filiberto 319,1037
Busso Luigi, impieg. post., 34 v. Mad. Cristina 974
Busso Maria-Domenica ved. Mareno 16 str. R. Parco 125
Busso Pasquale, meccan., 64 *bis* v. Mad. Cristina 414-21
Busso Pietro 12 v. Sacchi 452
Bussola Bern. (padre), rett. chiesa S. Bernardino da Siena (borg. S. Paolo) 491,678
Bussoli Paolo, salsam., 53 v. Gioberti . . . 514
Bussolini Gius., edic. giorn., p. barr. Nizza . . 321
Bussolino Aless., ragioniere, 32 v. Cernaia.
Bussolino Carlo, impieg. ferrov., 2 v. S. Anselmo.
Bussolino Emilia, maestra mun., 31 v. S. Chiara 834
Bussolino Felice, negoz. mobili, 22 v. Orfane . 358
Bussolino Felice fu Gio. 123 str. prov. Lanzo 78
Bussolino Ferd., impieg., 51 v. Ospedale.
Bussolino Ferd., succ. Rey frat., gross. drapp.-lan. 38-86 24 v. S. Dalmazzo 286
Bussolino G., rivend. giorn., p. barr. di Nizza . 322
Bussolino G. B., inserv., 34 v. Campana. . . 845
Bussolino G. B., neg. cuoi e pell., 3 v. Deposito 573
Bussolino Gio., neg. oleogr., 47 v. Po 326
Bussolino Gio., orolog., 24 v. Cernaia. . . . 508
Bussolino Gio., geometra, 5 v. Montebello.
Bussolino Giovanni, avv., 3 v. Cernaia.
Bussolino Giuseppe, cartol., 89 v. Mad. Crist. 322-34
Bussolino Romano, scult. in legno, 58 c. Re Umb. 335
Bussolino Rosa, maestra munic., 2 v. Bonafous 835
Bussolino Vitt., geom. e pitt., imp. mun., 4 p. Madama Cristina 609,892 900
Bussolo Michele, rappr., 7 v. Boucheron . . . 444
Bussolotti G. e C., rappresent. 39-98 14 via Melchior Gioia.
Bussone Albina, negoz. cioccolata, 13 *bis* via Berthollet 500
Bussone Francesca, fioraia, rimp. al 26 v. Po . 349
Bussone Gio., maggior gener., 16 v. Amedeo Avogadro. 949
Bussone Lucia ved. Doro, agiata, 49 v. Montebello.
Bussonetto Luigi, neg. formaggi, 25 v. Baretti . . 513
Bustico Carlo, proc. Ditta F. Cinzano e C., 92 c. Vitt. Em. II.
[illegible]andro, impieg. ferr., 70 c. Vitt. Em. II 944-80
Busto [illegible] liquor., 40 v. Lagrange 486
Busto sorelle, sarte, 4 v. Stampatori 274
Busto Colomba, vinaia, 9 v. Melchior Gioia. . 493
Busto Gio., calzol., 35 v. Bava 377
Busto Gius. di Gius. 24 v. priv. Cumiana (borg. S. Paolo) 54
Busto Teodoro 18 v. priv. Novalesa (borgata Cenisia) . . . . *pag.* 66,103-14
Busto Teresa, vinaia, 22 v. Bidone 495
Busto, Amerio, Orlando e Musso 29 v. priv. Cumiana (borg. S. Paolo) 54
Butassi Pietro, 4 v. Bertola 784
Butta G. B., capitano, 21 c. Francia.
Buttazzi Pietro, infermiere masseur, 1 v. Bertola. 923
Butteri Luigi, rag., impieg., 22 v. Rossini 686-99
Butti Carlo, cancell. Pret., 43 v. Barbaroux . . 666
Butti Enr., scultore (Milano). 795
Butti Franc., impieg., 28 c. Princ. Oddone.
Butti Lucia, sarta, 8 v. Ospedale 274
Buttiè Annetta, insegn., 11*bis* v. Montevecchio 850
Buttiè Irene, insegn., 11*bis* v. Montevecchio . 850
Buttini Bernardo, teol., 13 p. Statuto 749
Buttini Casim., studente ing., 24 v. Della Marmora.
Buttini Diego, med.-assist. Osp. Maggiore, 8 v. Bonafous 684
Buttini G., calzol., 50 v. Mazzini 377
Buzio-Donina, mag. alim., 35 c. Vercelli . . 505
Buzzani Amedeo (eredi) 26 v. Pastrengo . 144
Buzzetti frat. e sor. fu Carlo 2 corso S. Martino 53 136-43
Buzzetti sorelle e fratelli fu Giosuè 7 v. Allioni 44,119-31-34
Buzzetti Bernardino, avv. 44-80 20 c. Raffaello 33,63,83,155,102
Buzzetti Damiano, carpentiere, Castello del Valentino 348,845
Buzzetti Emilio, geom., impieg., 23 v. S. Donato 892-996
Buzzetti Mich. avv. fu Carlo 2 c. S Martino 134
Buzzetti Paolo impres., 26 v. Burdin 105,356,748
Buzzetti Pasquale, capo-mastro, 6 v. Polonghera 356
Buzzetti e C. (Ditta) capi-mastri 39-75 26 v. Burdin 457,356
Buzzi frat. 74 v. Venti Settembre. 460
Buzzi Angela, maestra mun., 7 v. Bonafous . . 842
Buzzi Angela, sarta, 5 v. Mercanti 274
Buzzi Attilio, insegn., 5 v. Mercanti 847
Buzzi Costanzo, falegn., 5 v. Mercanti 346
Buzzi Ern., sost. segr. di proc. gen., 43 v. Lagrange 663-64
Buzzi Giacomo, geom. prof., 7 v. Bonafous . 892
Buzzi Gio., med.-chir., 17 v. Morosini . . 840,907
Buzzi Gius. fu Gaudenzio falegname, 7 via Bonafous 117,346,768
Buzzi Gius., insegn., 5 v. Mercanti 847
Buzzi Paolo, capo-stalla R. Veter., 52 v. Nizza . . 847
Buzzilanghi nob. Gius., capit., 6 v. della Rocca.
Buzzilanghi nobile Pio, impiegato postale, 6 v. Amedeo Avogadro. 972
Buzzi-Reschini Giacomo, orefice, 17 v. Catania . 854
Buzzi Reschini Mario, scult. marmo, 5 v. Reggio 903
Buzzo-Margari frat. e sor. fu Gius. 4 v. Ivrea . 76
Buzzo-Margari Costant. fu Celest. 58 via Monte Bianco. 96
Buzzo-Margari Gius. fu Celest. 47 e 53 corso Ponte Mosca 117
Buzzo-Margari Luigi fu Gius. 3 v. Ivrea. 76,961

C

Cabella Ant., rappr. 4-86 25 v. Accademia Albertina . . . . *pag.* 439, 1024
Cabella Emilio, geom., 44 v. Nizza 892
Cabiale Gio., vinaio, 20 v. dei Fiori 494-95
Cabiale Verina, impieg. post., 28 v. della Rocca. 970
Cabiati Alb., impieg., 4 p. Saluzzo 991
Cabiati Antonio, colonn. a riposo, 4 p. Saluzzo.
Cabiati Attilio 35-92 26 v. Amedeo Avogadro 805-24,928

Cabiati Eman., impieg. post., 47 v. Nizza . *pag.* 974
Cabiati Luigi, impieg. post., 47 v. Nizza 974
Cabiati Roberto, impieg. post., 47 v. Nizza. . . 974
Cabibi e Bernoulli 11-79 amianto e oli miner., 14 p. Solferino . 347-27-63-75-83-98,408-09 423-37-545
Cabibi Guglielmo 11-79 14 piazza Solferino 31-94 *abit.* 88 v. Gioberti. 723
Cabodi Luigi, ragioniere, 4 v. Gropello.
Caboni Alessandro, ing., 6 v. Bricherasio 887-91
Cabras Franc., impieg. mun., 40 v. S. Massimo 606,755
Cabri coniugi 32 strada S. Paolo 438
Cabria Carlo, servente Ist. Anat. Patol., 15 via Esposizione. 811
Cabutti Gieseppina in Martelli 52 v. Gioberti 74
Cabrino Oreste, 3 v. Mazzini 773
Caccavale Ang., cap. cont. [illegible], 8 v. Misericordia 652
Caccavale Erasmo, alunn. post. tel., 16 v. Lagrange 975
Cacchiani coniugi, mag. alim., 2 v. [illegible]
Caccia (vedi Roncaroli)
Caccia Gio., [illegible] (Polonghera) . . . 3
Caccia Malvina ved. 47 v. Moncalvo . . 95
Caccialupi sorelle, sarte, 14 p. Castello . . 274
Caccia[illegible] Augusto, calzol., 38 v. Bertola . . 77
Caccia[illegible] Franc. [illegible] 21 v. S. Anselmo . . [illegible]
Caccia[illegible] Luigi, [illegible] v. Mazzini . . [illegible]
Caccia[illegible] F., [illegible], 83 [illegible] Casale . . [illegible]
Caccialanza [illegible], rappr. [illegible] v. [illegible]
Caccialanza Gio., [illegible] (Lodi) . . . [illegible]
Caccialupi [illegible] [illegible] [illegible] . . 4-14-23
Caccia[illegible] [illegible] [illegible] 84 [illegible] [illegible]
Cacciatore Ezio, sarto, 2 v. Conte Verde . . 286
[illegible] Michelangelo [illegible] 27 v. Lamarmora. . . . . . . [illegible]
[illegible] [illegible] [illegible] . . 760 822 975
[illegible] [illegible] [illegible] 24 v. [illegible]
Caccia [illegible] (vedi [illegible])
Cacherano di Bricherasio [illegible] 6 v. [illegible] 57
Cacherano di [illegible] con. Melania n. Gandiei [illegible] 63 [illegible] . . . 576
Cacherano di [illegible] nobile Paola in [illegible] Mazzé, [illegible] v. dei Mille . . . . [illegible]
Cacherano di [illegible] 27-98 [illegible] v. Lagrange . 76,150,[illegible] 576
Cacherano di [illegible] [illegible] conte, [illegible] n. [illegible] [illegible] 20 v. Lagrange 150,[illegible]
Cacciu frat. e sor. fu Gius. [illegible] v. S. Donato [illegible]
Cadano Virginia [illegible] [illegible] [illegible]
Cadeddu G., drogh., 9 v. Viola . . . 368
Cadem [illegible] . . . . . [illegible]
Cadorna cont. [illegible] v. S. Franc. da Paola
Caetani di Sermoneta [illegible] senatore [illegible] . . . . . . [illegible]
Caffaratti Mario, agiato, 4 v. Goito
Cafasso [illegible], [illegible] . . [illegible]
Cafasso Carlo [illegible] [illegible] 254 str. Francia (Tesoreria) . . . . [illegible],726
Cafasso Cater., [illegible] 25 str. Moncalieri . . 338
Cafasso Gio. fu Giac. 142 str. Valsalice . . 157
Cafasso-Cerva Cateri[illegible] [illegible] 29 v. Vanchiglia 846
Caffaratti sorelle, sarte, 23 v. Bogino . . . 274
Caffaratti Alberto 18-81 rappres., 5 v. Colli . . 142
Caffaratti Cesare, med. chirur., [illegible] v. Goito 840,907
Caffaratti Franc., rigatt., 8 v. Belvedere . . . 302
Caffaratti Franc. e sor. fu Giacinto 17 via Barbaroux 49 25
Caffaratti Gius. Maria, maestra mun., 54 corso S. Maurizio. 842 50
Caffaratti Michele, sacerd., prof., 12 v. Consolata.
Caffaratti Olimpia, confett., 7 v. S. Donato [illegible]
Caffaratti Oreste, bidello, 25 v. Burdin . . . 825
Caffaratti Pietro dottore (Moncalieri) . 9,25
Caffaratti Teresa 98 str. Villafranca (borgata Monginevro) 164
Caffaratti Tomm. geom. perito, impiegato R. Casa, 39 c. S. Maurizio e Moncalieri . 19 25, 556 896
Caffarel Alb. Ern. 40 v. Balbis . 18,36,49-37
Caffarel Isidoro villa 491 str. ai Ronchi (Cavoretto) 129
Caffarel Paolo Ern. 2 v. Carena 149
Caffarel Williams avv., 20 c. Principe Eugenio 149
Caffarel, Prochet e C., fabbr. cioccol. 9-44 2 v. Carena, neg. 24 v. Pietro Micca . 500
Caffaro Alf., commest. 59 str. Pianezza (borg. Coronda) . . . . [illegible]
Caffasso Andrea, ristor., 346 str. Nizza . . [illegible]
Caffè
Alpi [illegible] 19-28 1 v. Consolata ang. v. Gar[illegible] . . [illegible]
Baratti 19-17 12 v. Garibaldi e 4 via Conte Verde . . . . [illegible]
Birreria Alleanza Cooperativa, 12 cor. Siccardi . . . . [illegible]
B[illegible] 34-70 66 c. Casale
B[illegible] 33-90 [illegible] v. Carlo [illegible]
[illegible] 11-61 [illegible] p. Em. Filiberto . . . . . . [illegible]
B[illegible] 61 c. Vitt. Eman. II . . . . [illegible]
Cambio [illegible] 15-12 2 p. Carignano . . [illegible]
Chalet 18-26 [illegible] Valentino . . . [illegible]
Comunale 26-06 [illegible] p. Palazzo Città . [illegible]
[illegible] 32-52 [illegible] Garibaldi.
Commercio [illegible] 19-70 [illegible] corso Vitt. Em. II e portici [illegible] Bodoni . [illegible]
C[illegible] 7-83 [illegible] v. Garibaldi [illegible] v. Porta Palatina . . . . [illegible]
D[illegible] 19-07 [illegible] v. Po e v. Carlo Alberto. [illegible]
Dock [illegible] . . . . . [illegible]
Italia 2-01 ang. [illegible] Eman. Filiberto [illegible] Reg. Margherita . . . . . . [illegible]
[illegible] 24-27 [illegible] Fa[illegible] v. Bogino . [illegible]
[illegible] 23-18 [illegible] p. Statuto . . [illegible]
[illegible] 4-69 Superga . . . [illegible]
[illegible] 5-96 [illegible] v. Borgo Dora . . [illegible]
[illegible] 2-83 [illegible] Carlo Felice . . . [illegible]
Meridiana 7-78 gall. Geisser. . . . [illegible]
M[illegible] 6-87 [illegible] v. Barbaroux. . . . [illegible]
M[illegible] 9-96 [illegible] p. Solferino . . . [illegible]
Nazionale 40-23 20 v. Po . . . . [illegible]
Nazionale, 20 v. Cernaia . . . . . [illegible]
Nuovo Stadio 31-44 [illegible] v. Nizza . . . [illegible]
Olimpia e Dante 45 vicolo Ponte Isabella . [illegible]
Piemonte 1-40 16 p. Carlo Felice . . [illegible]
Posta 29-26 98 c. Vitt. Eman. II . . [illegible]
Restaurant du Parc 24-33 Parco Valentino . . . . [illegible]
Rinaldi G. 31-98 v. Roma ang. v. Arcivescovado [illegible]
Ristorante del Teatro Balbo 24-73 [illegible] Carlo Alberto ang. v. Andrea Doria [illegible]
Ristorante Pietro Micca 40-43 15 v. Pietro Micca . . . . [illegible]
Romano, concerto 14-23 p. Castello Galleria Subalpina . . . . [illegible]
Rossini 31-92 25 c. S. Maurizio . . [illegible]
S. Carlo 13-40 2 p. S. Carlo. . . [illegible]
S. Filippo 19-18 v. Maria Vittoria [illegible] Lagrange. . . . . [illegible]
Specchi (degli) 2-43 18 v. Mercanti. . [illegible]
Stazione P. N. 3-81 Staz. P. N. lato [illegible] . [illegible]
Teatro Alfieri 9-95 2 p. Solferino . . [illegible]
Varietà Maffei, 5 v. Princ. Tommaso . . . [illegible]

[illegible] Vincenzo, rappres., 89 v. Madama Cristina.
Caggiano Ugo, avv., vice segret. R. Università *p.* 803
Cagiotti Gabriele, usciere, 6 v. Quartieri . 788
[illegible]otti Maria, vinaia, 6 v. Quartieri 493
Cagli Gius., merc.-sarto 13-75 19 v. Lagrange 283
Cagliani Camillo, avv., 4 v. Consolata.
Cagliani Maria, 4 v. Consolata 802
Cagliari Gius., cartol. illustr., 26 v. S. Anselmo 332
[illegible]lieri frat. e sor. di Ang. (Nizza Maritt.) 13,74
Caglieri Carlo lavori in cemento 5-38 43 v. Reggio 43,47,123,353
Caglieri Eug., geom., capo uff. mun., 49 v. Garibaldi 608,849
Caglieri Giacinto, pensionato, 49 v. Garibaldi.
Caglieri Gius. 37 c. Valentino 60,88,155,1007
Caglieri Maria, tabacc., 85 barr. Casale 646
[illegible]ieri e Gritti (Ditta) 11-54 fabb. filati, lane e cotone, 79 str. Lucento 82,288-96
[illegible]ieri e Silva, *bar* 41-29 14 v. Po 483
[illegible]heris Carlo, macellaio, 440 corso Regina Margherita 523,1023
[illegible]heris Dom., impieg. intend. Fin., 42 v. Berthollet 640
[illegible]heris Gio., vetri e crist., 4 v Morosini . 346
[illegible]heris Margherita, latteria, 4 v. Carlo Botta . 504
[illegible]heris Rosa, levatr., 404 barr. di Casale 534,924
[illegible]heris Zaverio, caffett., 48 c. Vercelli . . 484
[illegible]heris e Caudano fucinatori, 44 v. Deposito 345-93
[illegible]ero, rigattiere, 443 v. Nizza 302
[illegible]ero Angelo, 99 v. Nizza.
[illegible]ero Dom. rappr. comm. (Traves). . . . 1049
[illegible]ero Eugenio, vinaio, 7 v. Bidone 493
[illegible]ero Franc., impieg. daz. (barr. Martinetto). 612
[illegible]ero G., lavori in cappelli, 22 v. S. Secondo 426-27
[illegible]ero G., vinaio, 36 v. Mazzini. 493
[illegible]ero Gio., telegrafista, 40 v. della Zecca . 972
[illegible]ero Gio. fu Mich. 234 str. ai Ronchi 43, 430
[illegible]ero Gius. fu Eug. 215 str. Moncalieri 92
[illegible]ero Luigi, mag. alim., 35 v. Accad. Alb. 493-505
[illegible]ero Stef., libr., 79 v. Venti Settembre. . 321
[illegible]ero Teresa, tintoria, 34 v. Monginevro (barriera S. Paolo). 540
[illegible]ero-Campana, tintoria, 15 c. Vinzaglio . . 296
[illegible] Cenisio, panetteria, 4 c. Dante. 520
[illegible] Costant., lingerista, 44 v. S. Teresa . . 285
[illegible] Egidio, macell., acc. all'44 v. Stampatori 523
[illegible] Franc., rappres. 38-59 5 v. Cavour . . 757
[illegible] Vitt., calzol., 39 v. Mazzini 377
[illegible]ni Michele, avv. proc., 3 p. S. Felice (Milano).
[illegible]ssi Emerico avv., 5 v. Carlo Alberto. 89
[illegible]ssi Fanny, agiata, 5 v. Carlo Alberto.
[illegible]ssi Felice fu Pietro 7 v. pr. Serrano (borg. Monginevro) 147
[illegible]ssi Giuseppe, sellaio, 69 v. Nizza e 188 str. Moncalieri 375,540
[illegible]ssi Teresa, sarta, 59 v. Massena 274
[illegible]ssi Uberto 5 v. Carlo Alberto. . . . 89
[illegible]so con. 29 v. Sant'Ambrogio (stradale Francia) 442
[illegible]so Bart., calzol., 38 v. Artisti 377
[illegible]so Lorenzo, fabbr. zocc., 4 v. Lanino . 382
[illegible]son Margherita in Pilone 258 str. [illegible] Bertolla a S. Mauro. 26
[illegible] Luigi, avv., cons. di Stato (Roma) 976
[illegible] di Castellamonte Emma, maestra mun., [illegible] c. Francia 775, 834
[illegible] Adele, sarta, 45 v. Zecca 274
[illegible] drogheria, 4 v. S. Massimo. 368
[illegible] Felice, cinematogr., 39 v. Roma. . . . 485
[illegible] Felice, fabbr. torroni, ang. v. Berthollet Saluzzo. 498-99
Cagno Ferdin., parrucch., 33 v. Mazzini . . . 424
Cagno G. B., avv.-proc., consigliere comunale, 5 v. Mercanti . *pag.* 601-874-79,935-90,1002
Cagno Leopoldo, cinematografo, gall. Geisser . 485
Cagno Lucia, sarta, 45 v. Lagrange 274
Cagno Paolo, ricev. uff. Registro, 25 v. Roma . 645
Cagno Umberto, presso Soc. Itala (bar. Orbassano) 455
Cagno V. Luigi, neg. verdura, 177 barr. Nizza . . 533
Cagnola Alfr. Luigi, rappr., 9 c. Francia . . 366, 442
Cagnolati Vittorio, pesi e misure, 44 v. Principe Amedeo 420
Cagnoli Camilla, lingerista, 40 v. Ospedale . . 285
Cagnoli Evasio, imp. Banca Tor., 49 c. S. Maurizio 722
Cagnoni Carlo, 37 v. Mad. Cristina 960
Cagozzola Elisa, sarta, 8 v. delle Rosine . . . 274
Caielli, Fea e C., tipogr., 6 v. Cittadella e 45 v. Garibaldi 323
Caimi Nino G., direttore giornale 25-15 3 v. Robilant, *abit.* 9 p. Solferino . . 935-36
Caio Ausano, ing., vice dirett. ferr. (Roma) . 976
Caiolo Gio., magaz. alim., 9 via Boucheron e 3 v. Passalacqua 504-505
Caire Corinna in Albertoletti 60 v. Venti Settembre 34.87
Caire Enr., gener. a riposo, 48 v. Carlo Alb.
Caire Ferdin., avv., 44 v. Scuole . 874, 958
Caire Gio., avv., 57 c. Duca di Genova 874
Caire Gius., ing., 32 v. Sacchi.
Cairola Domen. fu Gaspare 5 v. dei Fiori. 62
Cairola Ettore, dott., 34 v. Mazzini 1055
Cairola Giuseppe, deleg. benef., 2 c. Oporto. 705
Cairola Gius. Tommaso (eredi) 2 v. Ivrea. 76
Cairola Pietro, neg. gran., 5 v. dei Fiori . 547-48
Cairola Vitt., impieg., 29 v. Barbaroux. . . . 995
Cairola Zav. 22-68 avv.-proc., *studio* 87 v. Venti Settembre, *abitazione* 2 corso Oporto 39 623,874-78-79
Cairola e Ferrero, farmacisti, 34 v. Mazzini . . 920
Cais Fed., scalp., 52 v. Cottolengo 552
Cais Margh., drogh., 54 v. S. Quintino 368
Cais di Pierlas conte Cesare, impieg. Archivi Piem., 7 v. Ettore De Sonnaz 636
Caissotti di Chiusano conte Carlo, 39 v. Cavour 570
Caissotti di Chiusano conte Luigi. 44-67 39 v. Cavour 570,678,703-04-78
Caissotti di Chiusano contessa Laura n. Ferrero d'Ormea, 39 v. Cavour 570
Caissotti di Chiusano nob. Ottavia in Vagliasindi del Castello, 39 v. Cavour e 4 via Rolando 570
Caizzi Gustavo, impieg. post., 9 v. dei Fiori . . 974
Cajumi C. 33-63 negoz. abiti, 7 v. S. Teresa. *abit.* 2 v. Ponza 284
Cajumi Nino, ragion. capo Inten. Finanza. 68 c. Vitt. Eman. II 632-40-44
Calabi Achille, prod. farm., 37 v. della Zecca 361.74
Calabi Emilia 28-13 37 v. della Zecca.
Calabi Ines, ricamatr., 45 v. della Zecca . . 298
Calabiana (*vedi* Nazari di).
Calabrese Adolfo, lavori in capelli. 55 c. San Maurizio 426
Calabrese Alberto, 4 v. Madama Cristina.
Calabresi Alfonso, med.-chir., 45 v. Valeggio . 967
Calabrò Antonino, alunno post. telegr., 35 via della Zecca 973
Calamai F., drogh., 48 v. Barolo 368
Calamai Ubaldo, drogh., 43 v. S. Giulia . . . 368
Calamaro Giac., scult. in legno, 2 v. S. Giulia . 335
Calame Enrico Augusto, (Genova) . . . 1033
Calamida Dante, med.-veter., 49 v. Berthollet. . 927
Calamida Franc., magg. gen. ritiro, 14 v. dei Mille.
Calamida Eugenio, med. chirurgo, 14 v. Mille 810.907

Calamida Umb., med.-chir., docente R. Università, 22 p. Castello . . . . pag. 807
Calandra Adelina, agiata, 5 v. Plana.
Calandra C., fiori artif., 43 v. Venti Sett . . . 320
Calandra Davide, scultore 44-87 40 c. Massimo d'Azeglio . 89,409,623-37,722 793-95,830-48,903-35-42
Calandra Edoardo, 40 c. Massimo d'Azeglio 784,848,940
Calandra Franc. fu Claudio 43-66 43 v. Magenta 46,49,85,164,456,723
Calandra Gio., avv. 16-53 40 corso Palestro 703,871,1002
Calandra Gius., sac., 20 v. Princ. Tommaso.
Calandra Luigi fu Claudio, agiato, 74 c. Re Umberto.
Calandra-Boetti Sofia, 40 c. Palestro.
Calandra-Calandra Luisa, 40 c. Massimo d'Azeglio 836
Calandri Carlo, avv. 35-83 14 v. Sebastiano Valfrè 454,871
Calandri Maddalena, agiata, 17 v. Carlo Alberto.
Calasso Pietro, delegato P. S., p. S. Carlo . . . 626
Calboli Augusto, 8 v. Bogino 464
Calboli Maria, maestra mun., 8 v. Bogino . . . 842
Calcagni sorelle, sarte, 24 v. Bertola . . . 271
Calcagni Valentino, cassiere, 58 v. Artisti . . 996
Calcagno Angela, sarta, 5 v. Matteo Pescatore. 274
Calcagno Angelo, fond. caratteri, 67 c. S. Maurizio 852
Calcagno Annunz. ved. Giraud 17-19 via Foggia 63
Calcagno Bart. mulini 352 str. Nizza (Ostarietta) 102,547-57
Calcagno Ernesta ved., drogh. (Lucento) . . 531
Calcagno Eugenio, avv., capo-divis. Prefettura, 37 c. Siccardi 625-31
Calcagno Fil. fu Gius. 653 str. Moncalieri . 93
Calcagno Giorgio, dott. in legge, 17 v. Silvio Pellico.
Calcagno Gius., fabbr. mob., 28 e 30 c. Vitt. Em. II 335-37
Calcagno Gius., imp. Intend. Fin., 48 p. Castello 640
Calcagno Gius., lampista, 40 v. Po, *abit.* 4 v. Chieri.
Calcagno Gius., merc., drogh., tabacc., 60 via S. Donato 300-68,646
Calcagno Luigi, pension., 37 c. Siccardi.
Calcagno Margh., maestra, 41 v. Cavour.
Calcagno Paolo, cassiere, 59 c. Vitt. Eman. II. . 996
Calcagno Pietro, dott. farm. prod. chim. e farm., 44 e 44 v. Cibrario . 427,561,498,801 899,920
Calcagno Roberto, maggiore, 52 v. Maria Vitt. . 658
Calcagno Rosina, cravatte, 50 v. Po 295
Calcagno Valentino, impieg., 38 v. Artisti.
Calcagno Virginio, 15-63 negoziante ferramenta, 14 via Mad. Cristina . . 347-95
Calcaprina Attilio, liquor., 22 p. Castello . . 486
Calcaprina Rinaldo, inc. metalli, 48 v. S. Fr. Paola 334
Calcaterra Gio., prof. mus., 2 v. Bogino . . . 753
Calcaterra Gio., paste alim., 2 v. Bogino . . . 518
Calcaterra Guido, vini e liquori, 3 p. Savoia 444-94
Calcia frat. fabbr. scatole, 375 str. Casale 40,327
Calcia Felice, tappezz., 3 v. Baretti 344
Calcia G. fabbr. scatole, 46 v. Fucina 95,315-27
Calcia Margherita, olii e salumi, 35 v. Po . . 514
Calcia Stefano, agiato, 27 v. dei Mille.
Calcina sor. e frat. fu Gio. Batt. 40 via S. Massimo 137
Calcina Gaetano, capit. contabile Scuola Guerra, 48 v. Duchessa Jolanda 817
Calcina Vittorio e C., appar. fotogr. 14-31 25 via Maria Vittoria, *abit.* 12 via San Franc. da Paola 389
Caldana Pietro, sotto-capo uff. ferr. 51 c. Re Umberto 980
Caldana-Palma Cecilia, edic. giorn., c. Firenze ang. v. Reggio . . . . pag. [illegible]
Caldara Luigi, negoziante granaglie 18-92 (Dock 3° compart.), *abit.* 5 c. Vinzaglio . . 47
Caldarella Vinc., parrucch., 47 v. Nizza 424
Caldarera Ern., capit. artigl., 45 v. Donati . . 849
Caldera Carlo, impieg. ferr., 18 v. S. Quintino 1012-15
Caldera Ciro, dott. assist. volont., 36 v. Ospedale 844
Caldera Gius., colonn. a rip., 4 v. Montevecchio.
Caldera Gius., oggetti per disegno, 31 v. Baretti [illegible]
Caldera Vittorio, 29 v. Marco Polo.
Calderan F., velluti e seterie 22-18 18 v. Carlo Alberto . . . 267-98,451 [illegible]
Calderan Tito, viagg., 53 v. Massena . . . . . . [illegible]
Calderara Gius., rag. (Gallarate) 1020
Calderini Ang. med.-chir., 72 c. Quintino Sella 446,907
Calderini Antonietta, agiata, 46 v. Maria Vittoria.
Calderini Basilio, avv.-proc., 2 v. Fabro 849-71-79
Calderini Luigi scult. e pitt., 72 corso Quintino Sella . . . . 446,9[illegible]
Calderini Marco, dott., pitt., 72 c. Quintino Sella . . . . 619,798 9[illegible]
Calderini Vinc., scult. in legno, 2 v. Princ. Eugenio [illegible]
Calderolo E., insegn., 8 v. Muriaglio . . . 7[illegible]
Calderolo Gius., pellicc., 28 c. Vitt. Em. II.
Calderoni Carlo, agiato, 44 v. Cernaia.
Caldi coniugi, neg. vino, 69 str. Orbassano . [illegible]
Caldi coniugi, tratt., 45 v. S. Massimo . . [illegible]
Caldi Carolina, 14 c. Ponte Mosca . . . . . [illegible]
Caldi Domenico e Del Rosso Angela coniugi 69 str. Orbassano . . . . [illegible]
Caldi Franc., impieg. telegr., 2 v. Conte Verde.
Caldi Gius., alberg., 14 via Sacchi . . . . [illegible]
Caldi Giuseppina n. Fasolis, 14 c. Ponte Mosca 70[illegible]
Caldi Maria, maestra mun., 3 v. Sagliano . . 846
Caldi Paolina, 14 c. Ponte Mosca 777
Caldi Vinc., impieg., 5 via Cigliano (Borgo Vanchiglietta) 995
Caldi-Musso Giuseppina, 5 v. Cigliano . . 702-51
Calef Giulio, ing., isp.-capo ferr., 4 c. Casteltidardo 976
Calegari Andrea, rag., 5 v. Volta.
Calegari Rob., (Milano) 998
Calegaris Felice, prof. violino, 48 c. S. Maurizio. 866
Calenga Giacinto, agiato, 2 v. Mazzini.
Calerio Bianca, agiata, 40 c. Peschiera.
Calevo Ercole, prof., 47 v. Gioberti . . . . [illegible]
Caliento Franc., inserv. Ist. Igiene, 37 v. Bidone [illegible]
Caligari Fedele, pension., 6 v. Reggio.
Caligaris frat., vinai, 22 v. Silvio Pellico . . [illegible]
Caligaris Eug., colonn., 46 v. Passalacqua.
Caligaris Gaet., calzol., 9 v. Pietro Micca . . . 377
Caligaris Gio., parrucch., 140*bis* c. Regina Margh. 424
Caligaris Gius., colonn. a rip., 30*bis* v. Principe Tommaso.
Caligaris Gius., negoz., 4 p. Statuto.
Caligaris Gugl., impieg., 34 v. Barbaroux.
Caligaris Gust., avv.-proc. 12-73 *studio* 14 v. Genova . . . 705-33,874-79,1023-30-38
Caligaris Luigi, maggiore, 8 v. Napione.
Caligaris Luigi, neg. vini, 19 v. Monginevro [illegible]
Caligaris Pietro, negoz., 48 v. Cavour.
Caligaris Sec., parrucch., 1 v. Lagrange . . . 426
Caligaris Valentino, avv. erar., 9 p. Statuto . 637
Caligaris-Arduin Emilia, 14 v. Genova . . . 962
Caligaris Ozzino Pietro, viagg., 5 v. Volta.
Caligaris e Piacenza (Soc. An.) stufe e caloriferi 85 57 v. Venti Sett., *fabbr.* 94 40 c. Ponte Mosca 117,358-59,1017
Calissano Albina, maestra mun., 19 v. Garibaldi 838
Calissano Beatrice, dott.ª, 19 v. Garibaldi . . 823-62

Calissano Teob., avv., deput. al Parlamento, 20 v. Pietro Micca . . . . pag. 560,796,874
Calisse famiglia, 8*bis* v. Bellavista.
Callamaro Eug. ved. Cattaneo 493 strada Mongreno (Sassi) 94
Callegari Paolina, sarta e modista, 5 v. Garibaldi 274
Callegaris Ettore, prof., R. provved. agli Studi, 5 v. Rosine 626-32-844
Calleri frat. fu Gio. 697 str. priv. Basse del Lingotto 21
Calleri Aless., tenente Stato Magg., 86 c. Vitt. Em. II 649
Calleri Art., disegn., dirett. propriet. del giorn. *Il Fischietto*, 13 c. Oporto . . 775-902-30-40
Calleri Federico, 7 v. S. Tommaso 955
Calleri Fel. Oddino, rag., segret. 21-37 9 via Bellezia; 25-35 3 v. Bertola 709-28-56-894
Calleri Felicina, 13 c. Oporto 729
Calleri Gius., rappres., 14 v. S. Teresa . . . 442
Calleri Leonilda, affittacamere, 7 v. S. Tommaso. 434
Calleri Luigi, vinaio, 19 v. Giotto 493
Calleri Pietro fu Lod. neg. patate e cast., 7 v. S. Tommaso 36,547
Calleri Rosina 25-35 modista, 3 v. Bertola 277-78-79
Calleri-Gamondi nob. avv. Cam. 58 via Madama Cristina e Palermo 84,570
Calleri-Gamondi nob. Gaetano, ten. colonn. 14 v. Gazometro 570
Calleri-Gamondi nob. Margh., 14 v. Gazometro . 570
Calleri-Gamondi nob. Paolo, avv.-procur., 14 via Gazometro e 9 v. Assarotti 570,879
Calleri-Gamondi nob. Rita n. Violi, 14 v. Gazometro 570
Calleri di Sala nob. Aless., avv., impieg., 12 via Barolo 570,996
Calleri di Sala cont. Costanza, 12 v. Barolo . 570
Calleri di Sala nob. Emilio, 12 v. Barolo . . 570
Calleri di Sala nob. Eugenio, 38 v. Roma . . 570
Calleri di Sala conte Giorgio, 12 v. Barolo 570,738
Calleri rag. F. e Fino geom. F., rappr., 31-27 9 v. Bellezia 443
Calleri Longo Felicina, 13 c. Oporto 723
Calliano (*vedi* Scozia di).
Calliano Camillo 15-21 avv.-proc., 1 v. della Consolata 874-79,957,1007-34
Calliano Carlo, farm., 39 c. S. Maurizio . . 1034
Calliano Clara ved. Ubertalli 42-76 11 v. Assarotti.
Calligari Ant., sarto, 16 v. Berthollet 280
Calligaris, colonn. a rip., 6 v. Vanchiglia.
Calligaris Fortunato 37 c. Siccardi . 147,946
Calligaris Rodolfo, drogh., 17 v. Bidone . . . 368
Calligaris S. V., biancherie, 48 via Roma galleria Geisser 274-77-92
Calogari Alfr., impieg. post., 3 v. Andrea Doria 974
Calonghi Ferruccio, prof. (Genova, 9 v. Rivoli). 808
Calori Provana Balliani nob. frat. e sor., 4 via S. Secondo 570
Calori Provana Balliani nob. Carlotta n. Balbo Bertone di Sambuy, 4 v. S. Secondo . 570
Calori Provana Balliani cont. Emanuella n. Beccaria Incisa di S. Stef., 4 v. S. Secondo 570,837
Calori Provana Balliani nob. Maria in Di Viry, 24 v. Accademia Albertina 570
Calori Provana Balliani conte di Vignale Ranieri, 29-68 4 v. San Secondo 570
Calori Provana Balliani nob. Vittoria in Balbo di Vinadio, 28 c. Re Umberto 570
Calosso sor., sarte, 11*bis* v. Garibaldi 274
Calosso Battista di Grato 334 str. Mongreno 95
Calosso Carlo, latteria, 3 v. Torquato Tasso 504-505
Calosso Carlo, meccan., 4 v. Giulio 414
Calosso Edoardo, viaggiatore, 3 v. Assietta.
Calosso Franc., decor. appart., 5 c. Reg. Margherita 343
Calosso Franc., mag. alim., 20 v. S. Dalmazzo 505
Calosso Giac., alberg., 37 v. Bellezia . . . pag. 478
Calosso Gio., parrucch., 112 barr. Casale. 538-754
Calosso Giorgio, cesell. e incis., 24 v. Carlo Alb. . 334
Calosso Gius., 20 v. Vanchiglia 1044
Calosso Lucia, drogh., 5 c. Emilia 568
Calosso Luigi, avv.-proc., 14 p. Statuto . . 874-79
Calosso Luigi, viagg., 8 v. Rosine.
Calosso Pietro Mario, imp. post., 58 v. S. Secondo 970
Calosso Pietro, impres. teatr., 2 piazza Gran Madre di Dio 436
Calosso Serafino, fiori artif., ang. v. Garibaldi e v. Venti Sett. 306-49-20
Calpini Rosa ved. Tomola 24 v. Crist. Colombo 51
Calsamiglia Raff., corrispon. giorn., Gall. Nazionale, scala E 937-40
Calvetti Anna, levatr. (Cavoretto) 924
Calvetti Elisab., legna e carb., 48 c. Vinzaglio. 350
Calvetti Gius., avv., 25 c. Princ. Oddone 419
Calvetti Mario, dottore-allievo, ispett. ferrov., 25 c. Princ. Oddone 977
Calvetti Rosa in Turina 50 v. S. Domenico 23
Calvetto Giacomo e consorte 66 v. Morosini 98
Calvi famiglia, 30 v. S. Secondo.
Calvi Carlo, panett., 33 v. Carlo Alb. e corso Orbassano 520
Calvi Carlo, panetteria, 86 v. Fréjus 537
Calvi G. B., sotto ispett. ferr., 20 v. Pietro Micca 980
Calvi Gio., dott. in chim., 30 v. Cardinal Maurizio 641
Calvi Giuseppa in Baldone 4 v. alla Chiesa (R. Parco) 17,123
Calvi Giuseppina e Paolina 7 v. Davide Bertolotti 403-39
Calvi Luigi, calzol., 35 v. Princ. Amedeo . . 377
Calvi Luigi, impr. di pubbl., 40 p. Vitt. Em. I 323-367
Calvi Maddalena ved. Lasagno e figlie 7 v. Davide Bertolotti 403,39
Calvi Rosa Anna 20 c. Princ. Oddone . . 120
Calvi di Bergolo cont. Angelica nata de Quesada di S. Saturnino, 32 v. Assietta 571
Calvi di Bergolo cont. Anna nata Guidobono Cavalchini-Roero (Copenaghen) 92,571
Calvi di Bergolo conte Giorgio ministro a Copenaghen 92,571
Calvi Vitt., 14 v. Ettore De Sonnaz 767
Calvini Rom., prof., med.-chir., 34 v. S. Anselmo 806
Calvino Cesare, neg. oref. ed orolog., rimp. al 23 p. Castello, *abit.* 2 p. Carignano . . 307-08
Calvino Gio., parrucch., 146 c. Reg. Margherita . 424
Calvo Arnolfo, distilleria, 25 v. Fossata . . . 489-98
Calvo Felice, impieg., 62 v. Assietta.
Calvo Gio., commerc., 44 c. Vitt. Em. II.
Calza Ant., agiato, 42 v. Accademia Albertina.
Calza Bernardino, fu Gius. dottore, 29*bis* v. Cibrario 48
Calza Carlo, medico-chir., 15 v. Bellezia . . 907
Calza Fed., avv.-not., 45 v. Bellezia e S. Benigno Canavese 885
Calzature economiche e di lusso, 4 v. S. Massimo. 377 378-444
Calzaturificio Italiano, 1 v. Donati . . . 377,1023
Calzaturificio di Varese, ang. v. Pietro Micca e v. Viotti 377
Calzaturificio Militare, 6 v. Ricasoli 377
Calzavara Leopolda, ricam., 45 v. Bogino . . 298
Calzia coniugi, olio, salumi, 2 v. Berthollet . . 514
Calzia Antonio, già negoz. cavalli 38 v. Roma.
Calzia Carlo ed Ottavia coniugi 22 via Bidone 27
Calzia Cater. Villafranca 4 v. priv. Vigone. 463
Calzia Domenico 69 v. Monginevro . . . 94
Calzia Giac. fu G. B., olii e sal., 44-82 20 via S. Chiara 514

Calzia Giuseppe, viaggiatore di commercio 4 v. Colli.
Calzia Vincenzo, fabbr. saponi e prof. 84 via Ormea . . . . *pag.* VII, 366-67

Calzolerie:
- *Albero fiorito (dell')*, 4 v. Milano 377
- *Alpina economica*, 23 v. Mad. Cristina . . . 377
- *Alpina Italiana*, 4 c. Duca di Genova . . . 377
- « *Alla Virginia* », 9 v. Corte d'Appello . . . 377
- « *Al Trionfo* », 35 v. Roma e 20 v. Mazzini . 377
- *Bellezia*, 7 v. Bellezia 377
- *Bocca*, 8 v. Cibrario 377
- *Bolognese*, 2 v. S. Agostino 377
- *Cavour*, 6 v. Cavour 377
- *Club Alpino (del)*, 12 v. S. Teresa . . . 377
- *Collegio Artigianelli*, 14 c. Palestro 376
- *Istit. Sordo-Muti*, 12 v. Assarotti 377
- « *La Parisienne* », 68 c. Vitt. Eman. II e 6 v. Mad. Cristina. 377
- *Napoletana*, 23 v. Lagrange 377
- *Napolitana*, 12 v. Venti Sett., *labor.* 48 via Giulio 377
- *Operaia*, p. Saluzzo 377
- *Operaia Econom.*, 38 v. S. Donato 377
- *Piemontese*, 19 v. Mazzini 377
- *Roma (di)*, 9 p. Eman. Filiberto 377
- *Romana*, 43 v. Roma 377
- *S. Secondo*, 28 v. S. Secondo. 377
- *Sport*, 47 v. Pietro Micca 377
- *Stivale d'oro (dello)*, acc. all'8 via Bellezia e 5 v. S. Secondo. 377
- *Stivale nero (dello)*, v. Donizetti 377
- *Stivale rosso (dello)*, 5 v. Corte d'Appello . 377
- *Stivale verde (dello)*, 7 v. Corte d'Appello . 377
- *Teatrale*, 12 v. S. Franc. da Paola 378
- *Valsesiana*, 35 v. Bellezia 378
- *Viennese*, 46 v. Roma 378
- *dei tre Stivali Verdi*, 23 v. Nizza 378

Calzone Augusto, agiato, 4 v. Montevecchio.
Camagni Enrico, segr. Deleg. Tesoro, 45 v. Donati 641
Camandona frat. ☎ ortic. e giardin., 48 via Montanaro (barr. Milano-Maddalene) . 95,349
Camandona fratello e sorelle fu Gio. e nipoti ☎ 159 str. Sassi 144
Camandona Ang., riv. giorn., rimp. al 44 via S. Giulia 522
Camandona Eugenia, maestra mun., 36 v. San Quintino 857
Camandona Felice, salum., 10 v. Sesia (barr. di Milano) 529-59
Camandona Filippo, *Bottegl.* 112 B. Parco. . 546
Camandona Franc. ed Angelo fu Gius. ☎ 157 str. com. Sassi 144
Camandona G. B. Bartol ☎ 66 v. S. Donato . 135
Camandona Gius. e consorte ☎ 262 str. Val S. Martino 158
Camandona Guido, neg. olio, 195 barr. Nizza . 537
Camandona Luigi, 16 v. Venti Settembre.
Camandona Rosa in Chiesa ☎ 14 v. Monte Bianco 96
Camandona Vitt., geom., 3 c. Francia . 892-96,994
Camandona Vitt., stab. bagni, 27 v. Genova . 128
Camandone Franc., corriere, edic. giorn. rimp. ferr. Ciriè-Lanzo. 149
Camandone Vincenzo, drogh., acc. al 74 v. Ormea 368
Camarini Lampridio, falegn. **38-79** 24 corso Cairoli 346
Camaschella frat., bottai, 36 v. S. Anselmo . . . 346
Camasio Gius., ricev. deman., 5 v. Fabro . 643
Cambi frat., cappelli paglia, 50 v. Venti Sett. . 279
Cambiaggi Camillo, dott., 4 c. S. Martino . . 862
Cambiaggi Emilio, ✱, Regio ispett. capo ferr., 43 v. Lagrange 981-83

Cambiaggi Vitt., industr., 5 v. Barolo.
Cambiano (*vedi* Ferrero di).
Cambiano frat. **1-29** alberg., 32 v. Roma, **7-53** c. Vitt. Em. II ang. v. Urb. Rattazzi *p.* 477-80
Cambiano frat., latteria, acc. al 25 v. Moncalieri. 504
Cambiano A., leg. libri, 14 v. Princ. Tommaso . 529
Cambiano Gius., impieg., 3 v. Fiochetto . . . 763
Cambiano Pio ☎ 105 v. Nizza 100
Cambiano Placido, 54 c. Vitt. Em. II 964,1002-07,54
Cambiasi e Sola, incis.-litogr., 2 v. S. Domenico . 334
Cambursano Gaetano, cartol. illustr., 5 via S. Domenico . . . . 332,[illegible]
Cambursano Gio. fu Gius. ☎ 41 v. priv. Feletto (borg. Monte Rosa) 64
Cambursano-Migliardi Teresa, macell., 2 *bis* via Vanchiglia 525
Camera Angela, fu Franc. ☎ 2 vic. S. Maria . 452
Camera del Lavoro **13-02** 12 c. Siccardi . . 772
Camera di Commercio ed Arti ☎ **6-29** e **6-05**, **2-65** e **3-13** *Borsa Commerciale* **19-06**, *Presidente* **2-98** e **43-01** *Museo commerciale* **2-70**, *Segreteria* **34-08**, *Ufficio Capo Segretario* **20-64**, *Sindacato di Borsa* 28 v. Ospedale 44,107 [illegible] 1034
Camera Edoardo, dott. oculista, 4 via Porta Palatina . . . . 694,765,904-07,[illegible]
Camera Federale degli Impiegati Civili **23-71** 14 v. Cavour . . . . [illegible]
Camera Ugo, assistente Ist. Patol. Speciale, 36 via Ospedale 842
Camera Colonna Marietta, mod., 6 v. Bertola e 60 v. Venti Sett 277
Camerana (*vedi* Incisa-Germonio).
Camerana Angela, agiata, 9 c. Palestro.
Camerana nob. Carlo, 23 c. Oporto. . . . 574,[illegible]
Camerana conte Edoardo, ☩, ☎ avv., 23 corso Oporto 403,554-55-74,686,749,857-59-74,1096
Camerana nob. Enrico ☎ ing. (Bologna) . . 148
Camerana cont. Luisa n. Pilo Boyl di Putifigari ☎ 23 c. Oporto. 466,574
Camerana nob. Maria, 23 c. Oporto . . . 574,[illegible]
Camerana nob. Vittoria, 23 c. Oporto . . . 574
Camerana nob. Vitt., generale ☎ (Roma) 466,574
Camerana d'Incisa march. Vitt., 38 c. Francia.
Camerano A., vinaio, 22 v. Carlo Alberto . 493,505
Camerano Aless., med.-chir., 12 via Stampatori . . . . 729,[illegible]
Camerano Carlo **29-52** avv., *studio*, 16 via Mercanti, *abit.* 24 v. Lagrange . 634,729,[illegible] 747,874-79,937-40,1057
Camerano Gio., panieraio, 113 v. Mad. Cristina [illegible]
Camerano Gius., rigatt., 78 v. Saluzzo 302
Camerano Gius., neg. mobili, 79 v. Nizza . . 338
Camerano Lorenzo, ♛, prof., rettore dell'Università, senatore del Regno 14 *bis* corso Francia e palazzo Carignano 560,785-91-94 803-04-08-09-46-49
Camerano Luigi, manisc., 50 c. Galileo Galilei 450
Camerano Luigi, impieg., 232 c. Regina Marg.
Camerano Michele, prof., 12 v. Stampatori.
Camerano Pietro fu Maur. ☎ neg. mobili, 2 *bis* v. Princ. Tommaso . . 48,103,[illegible]
Camerano Pietro, inserviente, 2 v. Assarotti . 884
Camerano Sabino, proc. **21-97** 40 via Assarotti. 879,1018
Camere Damaso, avv. (Genova). 1011
Camerini Camillo avv. e figli Augusto e Mario ☎ 49 v. Roma . . . . 12[illegible]
Camerini Paolo, segr. Camera Deputati (Roma) 57
Camerlo Pietro fu Giacomo ☎ 3 v. Fiano (borg. Campidoglio) 162

Camero Carlo, negoz. vino, 37 v. Vibò . *pag.* 545
Cametti Adele, maestra mun., 50 v. S. Domenico 838
Cametti Gio., geom., 50 v. S. Domenico . . . 892
Camia Gius., geom., 9 v. Scuole 892
Camilla Gius., telegr., 5 v. Bidone. 972
Camilla Luisa, insegn., 74 v. Nizza 850
Camilla Paolina, maestra mun., 30 *bis* v. Principe Tommaso 837
Camilla Pietro fu Gius. ☎ 634 *bis* str. privata Brizio (Madonna del Pilone) 44,34
Camilla Pietro, imp. ferr., 42 v. Gioberti.
Camilla Stef., dott. in chimica, 44 c. Oporto. 640,802
Camillo Andrea, 72 v. Venti Settembre . . . 960
Camillo Vinc., sarto **31-13** 72 v. Venti Sett. 281
Caminati Carlo, ing., 2 v. Roma, *studio* 46 corso Siccardi . . . . 8[illegible]7
Camino A. e C., acciaio fuso **22-70** 10 via Bezzecca 394-98
Camino Aug. fu Gius ☎ 40 v. Bezzecca e 17 via Gaeta 67
Camino Luigi ☎ 324 str. Casale 44
Camino Maria, sarta, 25 v. Maria Vittoria . . 274
Camino Secondo, inserv., 25 v. Maria Vitt. 842-45
Camino Stef. ed Olimpia in Malvini fu Ant. ☎ 3 p. Eman. Filiberto . . . . [illegible]
[illegible] . . . 456
Camis Gius., 5 v. Ospedale . . . . 402-[illegible]8
Camisassa Edoardo, telegr., [illegible] . . . 972
Camisassa [illegible] ☎ can. teol., v. [illegible] [illegible] SS. Consolata . . . . . [illegible]8,672-76,80
Cammarota Gius., impieg., [illegible] p. Saluzzo . [illegible]
Camoletto Adelaide, [illegible], 25 v. [illegible].
Camoletto Anna ved. Quaglia, 4 v. Alfieri.
Camoletto C., fabbr. sacchetti carta 44 v. Mad. Cristina, *abit.* 19 v. [illegible] . . . 327-29
Camoletto Francesca, mag. [illegible] 127 c. Regina Margherita. 65
Camoletto Franc., avv. [illegible] 6 c. [illegible] 874-79
Camoletto Giacinto [illegible], ten. colonn. d'artiglieria, [illegible] v. Venti Settembre.
Camoletto Gio., lavori in cemento 51 v. Massena 552-56
Camoletto M., cont. [illegible] 68 barr. di Lanzo 5[illegible]-57
Camorotto C. [illegible], 15 c. S. Maurizio 1044
Camossi Ida ved. Marentini ☎ 16 c. Vitt. Em. II 39
Camosso Delfina ved. Giacobino ☎ 26 via Lagrange . . . . 76,4[illegible]0
Camosso Domen. **29-79** alberg., 3 e 5 via Fogino . . . . 477,846,10[illegible]
Camosso Gio., calzol., 23 v. Maria Vittoria . . 578
Camosso Gio. **30-73** alberg., 3 v. Lagrange 477-80
Camosso Pietro ☎ neg. vino [illegible] v. Fessolo (Vanchiglia) 80,545
Camozzi G. B., prof., 42 v. S. Secondo 823
Camozzini Ferruccio, avv., 15 v. Vitt. Em. II . 874
Campagna Agostino, impieg., 14 v. Bertola.
Campagna Antonio, ing. ispett. ferr., 4 c. Orbassano. 978
Campagna Durando, cassiere soc. Italiana Gaz, 42 v. Lagrange.
Campagna Ettore, impieg., 54 v. Massena.
Campagna Giovannina, maestra, 43 c. Oporto . 842
Campagna Girol., dott., labor. chim., 35 v. Principe Tommaso 498
Campagna Guido, impieg., 51 c. Princ. Oddone.
Campana Alessandro, commiss. in banca e borsa **43-80** 10 v. Cavour.
Campana Corrado, impieg., 44 c. Princ. Oddone.
Campana Enrico, impieg., 51 c. Oporto.
Campana Gius., capit. artigl., 4 v. della Zecca. 849
Campana Gius., dott., istitutore, 4 v. Scuole . 828
Campana Irene, 49 v. Juvara 686

Campana Margh., ricam., 44 c. Princ. Oddone *p.* 298
Campana Teresa ved., sarta e merciaia, 46 via S. Secondo. 274,300
Campanella Carlo, ing. stabil. metallurg. ☎ **12-11** 43 v. S. Secondo e 80 corso Siccardi. . . 139,336-93,401-03-14-18-55,887
Campanella Mich., tratt., 25 v. Princ. d'Acaja . 478
Campanella Paolo, 29 c. Oporto.
Campanella R., orolog., rimp. al 48 v. Po . . 308
Campani Giulio, pellicciaio, 78 v. Venti Sett. 37[illegible]
Campanino Emilio, sarto, 12 v. S. Teresa. . . 28[illegible]
Campanino Giuseppina, modista, 7 v. Roma. . 277
Campanino Secondo, merc. sarto, 2 v. Finanze . 283
Camparini C., orolog., 45 v. Palazzo di Città. 308
Campassi Fermo, maestro-mus., 35 v. Po . 865-66
Campassi Gius., calzol., 35 v. Po 578
Campassi Pietro, impieg., 58 v. Gioberti.
Campassi e Diena, cartoline illustrate, 20 v. Bertholet 332,442
Campasso coniugi, velluti e set., 45 v. S. Teresa. 268
Campasso Paola, trine e merl., 45 v. Goffredo Mameli. 268
Camperi Paolo, colonn. in ritiro, 5 via Thesauro.
Campetti Adolfo, prof., 42 v. Sacchi . . 808-12-18-19
Campetti G. B., bottaio, 41 v. della Rocca . . . 345
Campi Cam., avv.-proc., 15 v. Bellezia, *abit.* 25 c. S. Maurizio. 874-79
Campi Federico, avv., 7 v. Bellezia . . . . . 87[illegible]
Campi Fel. fu Ant. ☎ 54 v. Mongrando . . . 94
Campi Lorenzo, agg. di canc., 38 v. Garibaldi 66[illegible]
Campi Luigi, ing., 15 v. Duch. Jolanda. . . . 887
Campi Lessona Clelia, maestra mun., 45 v. Duchessa Jolanda. . . . . 85[illegible]
Campia L., stiratr., acc. al 24 v. S. Anselmo . 294
Campia Zenobio caffè, 4 v. Conte Verde . . 485,1039
Campiglia Attilio, macell., 205 barr. Nizza . . 535
Campiglio Dom., vinaio, 135 v. Mad. Cristina. 493,505
Campiglia Franc., mercerie, 62 c. Vitt. Em. II 289,300
Campiglia Gemma ved. Massola ☎ 28 via Cibrario 34
Campiglio Gius., capo fabbr., 26 c. Vercelli.
Campili Adelaide in Giani ☎ 25 c. Raffaello . 122
Campini Carlo, dott. med.-chir. Osped. Maria Vittoria . . . . 68[illegible]
Campini L., colonn. in rit., 74 c. S. Maurizio.
Campini Luigi ☎ 44 c. Duca di Genova 54,58
Campione Carlo, cap. a rip., 14 p. Vitt. Em. I 795 1042
Campioni Carlo fu Carlo ☎ 38 v. Montebello 96
Campioni Clotilde in Tacconis ☎ ispettr. scol., 5 v. Giovanni Prati 156,855
Campioni Luigi ☎ 4 e 5 c. Peschiera 112
Campioni Teodolinda ved. Polti ☎ 9 via Montecuccoli 71, 169
Campiotti Giuseppe, 45 v. Carlo Alberto.
Campiotti Gius., servente clin. chir., 36 via Ospedale 810
Campo Agnese, maestra mun., 38 v. Artisti . . 839
Campo Carlo, tabacc., 147 v. Maestra (R. Parco). 646
Campo Carlo, macell., 4 v. Conte Verde . . . 523
Campo Gius., maestro, 3 v. Mazzini 847
Campofregoso Franc., impieg., 8 v. Orto Botanico.
Campogrande Carlo, pens., 33 v. Mad. Cristina.
Campogrande Domenico, ing., *abit.* 32 v. Montebello, *uff.* 5 *bis* v. Pisa 887-94
Campogrande Valerio, avv., prof., 440 c. Vitt. Eman. II 804-24-28
Campolieti Gius., rag. princ. d'Art., 7 v. Campana 649
Campominosi e Ferrero, modiste, 57 v. Venti Sett. 277
Campora Bartol., segret. Corte Cassaz., 5 via Biamonti 663

Campora Gius., med.-chir., 230 str. Lanzo. *pag.* 907
Campora Giuseppina in Sacco 48 corso Vitt. Em. II 444
Camporino Luigi, impieg. post., 17 v. Silv. Pellico 974
Camposano Gius., parrucch., 9 v. Andrea Doria. 424
Campra Ern., impieg. sussist. mil., 64 v. Cesana 652
Campora Franc., 44 v. Crist. Colombo 755-69,964-66
Campra Franc., propriet., 49 v. Mazzini.
Campredon d'Albaretto cont. Angelina nata Serazzi. 49 v. S. Secondo 574
Campredon d'Albaretto conte Eman. Carlo, ✱, **49 v. S. Secondo** . 574,624,742,1002 39-48-50
Camuffo Aless., avv., 35 v. Carlo Alberto.
Camurati coniugi, panett., 44 v. Don Bosco . . 520
Camurati Giovanni, liquorista, 43 v. Nizza . . 486
Camus Giulio, prof., **50 v. Gioberti.** . . 807-48
Camussi Camillo, rag., 24 v. Lamarmora. . 1007
Camussi Giuseppe, rag., capo uffizio munic., 27 c. Princ. Oddone 667
Camussi Luigi, dott. (Pinerolo) 752
Camussi-Rossi Giuseppina, agiata, 6 v. Montecuccoli.
Camusso Adolfo, chirurgo-dentista, 5 via Roma, *abit.* 22 v. Gaeta . 157,708-43-76 948-49
Camusso Adolfo, med.-chir.-dent., 17 v. Berthollet.
Camusso Albertina 22 v. Gaeta 67.77
Camusso Alessio, ✱, **27-12** chirurgo-dentista, 6 v. Casteggio. 42.92,157-66.551-907-18
Camusso Alessio (*junior*) **27-12** meccanico dentista, 48 p. Castello 948
Camusso Ang., falegn., 52 v. Cottolengo . . . 346
Camusso Anna, fiori artif., 25 v. Princ. Amedeo . 320
Camusso Carlo, bazar, 8 p. S. Carlo 304-05
Camusso Carolina 22 v. Gaeta 67,77
Camusso Cater., vetture 26 v. Nizza 430
Camusso Celest., leg. di libri, **40 v.** Barbaroux 775
Camusso Ern., ing., 9 v. Carlo Alberto . . 887
Camusso Franc., drogh., 2 v. Bogino, *abitaz.* 23 v. Maria Vittoria 368
Camusso Franc. maglierie, 15 v. della Consolata 47
Camusso Teresa Maria, maestra mun., 19 via Arsenale 840
Canale (*eredi* Malabaila di).
Canale, decor. appart., 43 v. della Zecca . . . 513
Canale coniugi 8 v. S. Salvatore 439
Canale fratelli, mag. alim., 47 v. Saluzzo . . . 505
Canale sor., stiratr., 40 v. Ormea 294
Canale Andrea, 1 c. Duca di Genova . 454
Canale Carlo, fabbr. mob., 12 v. Zecca . 337,340
Canale Carlotta ved., agiata, 1 v. Bogino.
Canale Carol. in Valle 119 str. Val Patonera 456
Canale Cavour **12-99** *Amm.* 11 v. Goito . . 639
Canale Feder., corriere, 24 e 26 v. S. Tommaso e **5** v. Mazzini 446-47-48-49
Canale Maria, vinaia, 96 c. Regina Margherita . 493
Canale Savino, pescheria **42-52** 12 v. dei Fiori 504
Canale Ugo, 27 c. Francia 965
Canale Welmeyer Maria Virginia, maestra munic., 27 c. Francia 833
Canale-Canova, drapp.-lane, 164 c. Reg. Margh. 286
Canali Edoardo, **9-88** console e gerente Assicurazioni, 6 p. S. Carlo, *abit.* **42-29** 6 v. Lungo Po . 430-44-58,561,1035
Canali Camillo, procur. Soc. *Lloyd Sabaudo*, 6 v. Lungo Po 1033
Canalis Giacinta n. Cagnoli, 21 v. Princ. Tomm. 702-03
Canapale Vitt. fu Dom. 569 str. Bertolla 26.440
Canaparo Ern., 26 v. Gioberti 762

Canaperia Domenico, teol., curato. 41 via Barolo . . . . *pag.* 189-673-74.7
Canaperia Piero, pittore, 33 v. Mazzini 9
Canaperio Gio., pens. govern., 44 c. Vinzaglio.
Canara M., pubblic., 3 v. Carlo Alberto. . . .9
Canavaro Amalia, latteria. 339 str. Pianezza (borgo Ceronda) . . . .
Canavasso Aless. 46 v. Stampatori . . .
Canavasso Gius., 22 v. Barbaroux . . . . . .
Canavera Gio., mobili in ferro, 28 v. Orfane 339
Canavera Teresa fu Gio. Stef. in Pagnone 463 strada ant. di Collegno. . . . . .
Canavera e Serafino, falegn., 9 v. Tarino. . .
Canaveri Franc., pension., 3 v. Sagliano.
Canaveri Giovanna ved. Capurro 71 strada Superga . . . .
Canaveri Giuseppina Amalia, prof^a. 11 corso Vitt. Eman. II oltre Po 822
Canaveri Olimpia 6 via Barbaroux . 944
Canavero fratello e sor. fu Gio. 5 v. Croce d'Oro e 4 Scuderie Reali. . . . 54.42
Canavero sor., modiste, 38 v. dei Mille . . .2
Canavero Carlo, viagg., 18 v. Drovetti.
Canavero Franc., mag. alim., 40 v. Ospedale .5
Canavero Giovanna, maestra, 33 v. della Zecca.
Canavero Gius., 11 v. S. Secondo.
Canavero e Frizzi, cartol. illustr., 47 v. Baretti. 326
Canavero Gugl., procur., 9 v. Pietro Micca . .8
Canavese Camillo, liquori e vini. 15 p. Vittorio Em. I. 486-
Canavese Franc., sotto capo ufficio ferr. 6 v. Burdin 9
Canavese Gio., tipogr., 4 *bis* v. Tarino 7
Canavese Gius., caffè-rist., 29 c. Raffaello . . .4
Canavesi Metilde, sarta, 19 v. Princ. Tomm. . .2
Canavesio coniugi 24 v. Princ. Tommaso. 1
Canavesio frat. e sor. di Gio. 13 e 15 strada priv. Verolengo . . . .
Canavesio Anna in Capra 8 v. G. Leopardi
Canavesio Carlo 298 str. priv. Commenda (Lucento). . . . .
Canavesio Ern., birra e liquori. 2 v. Sacchi 486-
Canavesio F. e C., carb. fossili **36-09** 36 via Cellini . . . .
Canavesio F., confett., 26 v. S. Donato . . .
Canavesio Franc., forn. industr., 36 v. Cellini .
Canavesio Gio., carradore, 3 str. dell'Ospedale Princ. Amedeo (Borgo Ceronda) . . .
Canavesio Gio. Fortunata, maestra munic., 108 c. Vitt. Eman. II 8
Canavesio Giuliano, macell., 62 c. Vitt. Em. II. 523
Canavesio Gius., tappezz. e neg. mobili **41-62** ang. v. Princ. Amedeo e Bogino . . 34
Canavesio Gius. 5 v. priv. Reano (borg. S. Paolo)
Canavesio Lorenzo **30-94** carrozz., 24 v. Princ. Tommaso 120,
Canavesio Orsola di Pietro 5 v. Casellette (borg. Ceronda) . . . .
Canavesio Paolo, macell., 10 **v. Berthollet** . .
Canavosio fratello e sorella 12 v. Chiusella
Canavotti Ant., cap. a riposo, 63 v. Mad. Cr
Canda Tomm., tabacc., 29 v. Marocchetti . .
Candela Cataldo, alunno post.-tel., 47 v. S. Massimo
Candela Domen., tratt., 86 v. S. Donato . .
Candela Gerol. fu Gio. 40 v. Cavallermaggiore (borg. S. Paolo) . . . . . .
Candela e Tealdi, macellai. 39 via Gioberti e 5 c. Valentino. . . . .
Candellero frat., carrad. e manisc., 214-25 strada Moncalieri (Pilonetto) 52
Candellero frat. e sor. fu Gio. 244 strada Moncalieri . . . .

ndellero Calisto, ing., capo-divis. ferr., 49 v. Garibaldi . . . . *pag.* 887
ndellero Carlo fu Appolline 47 v. S. Quintino 138
ndellero Celestina fu Gio. 3 v. Exilles Pozzo Strada) 60
ndellero Ercole fu Apoll. **24-94** tessuti impermeab., 40 v. Perrone . . 290,439.756
ndellero Gius., vettur., 6 v. Bonafous . . . 464
ndellero Giuseppe, commerc., 3 str. Francia.
ndellero Luigi, macellaio, v. Corio 535
ndellero Maria di Franc. 214 stradale Moncalieri 92
ndellero M. G., drogh., 67 v. Gioberti. . . 368
ndellero e Volpe, scult. in legno, acc. al 52 v. S. Chiara 335
ndellero Vitt.ª fu Gius. 6 v. priv. Cigliano 49
ndellone coniugi tratt., 45 v. Don Bosco . 57
ndellone Gioach., vettur., 42 v. Circonvallazione 465
ndelloro Cristina, sarta, 46 c. Ponte Mosca. . 274
ndelo Annetta in Delvecchio 4 c. Vercelli 160
andelo Ant., geom., impieg. R. Econ., 42 via dei Mille 638
ndelo Carlo, 127 c. Vitt. Em. II 954
ndelo G. B., cartonag., 17 v. Pietro Micca 327,734
ndelo Gio. Maria, impr. foraggi. 23 v. Bologna 450
ndelo Pier Gio., prof., rag., 69 v. Venti Settembre, 23 v. Bologna 862-63-94
ndiani Camillo, senatore (Olivola) . . 1000
ndiani Carlo, ing., deposito lime, raspe e tubi acciaio, 31 v. del Carmine 398-99.887
ndiani Egidio, red. giorn., 2 v. Viotti . . . 929-35
ndiani Ett., dott., (Milano) 1026
ndile e Croce, agenzia, 28 v. Carlo Alberto . 436
ne Antonino, impieg., 20 v. Bogino.
ne Carlo, avv., pittore, 2 c. Casale 900
ne D. e C., decorat., 5 v. Franco Bonelli . 343
ne Dom., decorat., 6 v. Po 34
ne Felice Giulio, prof., 34 v. Cottolengo . . 859
ne Franc. (Ditta), fabbr. scatole, 132 v. Ormea e 33 v. Tiziano 327-28
ne Francesco, impieg., 8 v. del Carmine.
ne Lucia, agiata, 2 c. Casale.
ne Luigi, neg. vino, 204 str. Circonvallazione *Nord* (barr. Milano) 547
ne Mich., disegn., 46 v. Grepello . . . 848.902
ne Vitt., impieg., 47 v. Valperga Caluso 652,765
ne-Gianvetto Rosa, lev., 406 v. Mad. Cristina 924
ne e Agosto, neg. cuoi e pellami, 6 v. Botero 375
negallo Ern., benestante, 4 v. Sforzesca.
nella Tito, impieg., 10 c. S. Martino.
nelli Franc., drapp.-lan., 32 v. Roma. . . . 286
nelli e Torchio, lan.-teler., 5 p. Pal. di Città 287-88
epa Aless., viagg., di comm., 9 v. Villa Regina.
epa Ant., materass., 3 c. Dante . . . 383 84
epa G., fabbr. carrozze, 42 v. S. Massimo . 342
epa Gio., rappres., 4 v. Gazometro, *abit.* 90 v. Gioberti 429-37.735
epa Gius., fabbr. *mannequins*, 29 v. Porta Palatina 276
pa Lor., imp. Genio milit., 43 v. Moncalieri 654
pa Margh., stiratr., 27 v. Baretti 294
pa Mich., fabb.-torroni, 10 v. Goffredo Mameli. 498
pa Vitt., avv. (Genova). 1044
pari Art., neg. uova 24 v. S. Anselmo 454
pari Emilio, banco lotto, 4 v. Ariosto . . 647
paro frat. fu Gio. 14 v. S. Donato . . 434
paro Agost. (eredi) 12 c. Napoli . . 408
paro Carolina ved. Bajma 5 v. Cottolengo. 53
paro Domenico, 11 v. Bricherasio 770
paro Ettore, rag. Genio Milit., 49 v. Barolo 654
paro Franc., maestro, 25 c. Ponte Mosca.

Caneparo Gio. fabbr. mobili, **7 v. Carlo** Vidua . . . . *pag.* 38,337-46
Caneparo Michele, Giacomo e Filomena 22 c. Brescia 34
Canera di Salasco nob. Adele 18 v. Pastrengo 144
Canera di Salasco nob. Aline nata Castellani Varzi, 68 c. Vitt. Em. II 574
Canera di Salasco cont. Angiolina nata Faraggiana (Genova) 574
Canera di Salasco nob. Bruno, ufficiale di cavalleria (Vicenza) 574-1019-26
Canera di Salasco nobile Clementina 68 c. Vitt. Em. II, *villa* **13-21** Villa Paradiso (Val S. Martino) 157 574
Canera di Salasco nob. Delfina n. Grisi, Rodoli della Piè, 22 v. della Rocca . . . 574
Canera di Salasco conte Giuseppe (Genova) . 574
Canera di Salasco nob. Maria nata del Carretto di Sª Giulia, 40 v. Cernaia . . 574,856
Canera di Salasco nob. Vitt., ten. gen., 68 corso Vitt. Eman. II 574,856
Canet Paolo, segr. Osp. marino piem., Osp. San Giovanni 748
Canevaro Gio. Batt., ing. (Genova) 1024
Canfari Amilcare, 36 v. Vanchiglia 770
Canfari Enrico, dott. in chimica, 98 c. Vitt. Em. II.
Canfari Ern., teol., sacerd., **rettore R. Manicomio, 22 v. Giulio** 699
Canfari Luigi, sindaco della Venaria, rapp. Un. Bealere (Altessano-Venaria) . . . 947,1036
Canfari Osman, cambista, 69 v. Venti Settembre. *abitaz.* 44 c. Oporto 267,442
Canibus Lorenzo, imp. postale, 43 v. Saluzzo . 974
Canile Torinese (Bosio F. propr.), 24 c. S. Maurizio 303
Canina Bart. tratt., 9 v. Lungo Po, str. Vanchiglia 544
Canina Dom., mag. alim., 46 v. Lanzo 505
Canna Luigi, confettiere, 59 c. Vitt. Em. II . . 499
Cannizzaro Stanislao, prof., senat. (Roma) . 555
Cannobio Gio. fabbr. carr., 69 **v. S. Donato** 38,342
Caniparoli Enrico, ing., 34 v. Baretti 746
Cannone C., corriere, 24 v. San Tommaso, 1 e 3 v. S. Teresa 449
Cannone Carlo neg. metalli **7-22** 17 v. Lagrange **15-97** *ab.* 13 c. Raffaello, **37-93** v. Caserta ang. v. Savigliano 55,392,458
Canobbio, pensionato, 30 v. S. Secondo.
Canobbio ved. Ghia, alb., 3 v. Andrea Doria . 477-84
Canobbio Gugl., sarto, 2 v. S. Teresa 284
Canonica F., neg. oleogr., 40 v. Pietro Micca e 46 v. Monte di Pietà 326
Canonica Giuseppe, capit. d'artiglieria, 100 c. Vitt. Em. II 649
Canonica Giuseppina, mag. alim., 7 v. Foggia . 505
Canonica Paolo, avv., 47 v. Garibaldi 1048-25-32-35
Canonica Pietro, ✱ scultore, *studio e abit.* **4-02** 20 v. Napione 33 43,99,144-58 742-93-95,903,1944
Canonica Sormani Elsa, ispettr. Istit. Prof. Maria Laetitia, 20 v. Napione 685
Canonica - Sormani Olga **4-02** 20 via Napione. 749-52-90,800-29
Canonici M., alberg., 43 v. Bertola 478
Canonico Bern., alberg. e stall., 4 v. Basilica e 14 v. Conte Verde 476-77
Canonico Celestino, ✤, **medico-chir., 10 corso** Palestro 554,699,740-37,907
Canonico E., fonderia metalli, 4 p. Saluzzo . 393
Canonico Emilio fu Gio. 40 **v. Iuvara.** . 59
Canonico Felicita di Tancr. 4 **v. Porta Palat.** 418
Canonico Gio. Angelo, caffett., ang. v. Po e 2 p. Vitt. Eman. I 483
Canonico Gius., alberg., 1 v. Pio Quinto . . . 478

Canonico suor Michelina, dirett. Asilo Vittorio Eman. II, 444 c. Regina Margherita *pag.* 737
Canonico O., liquor., 49 c. Ponte Mosca . . . 486
Canonico Silvio, commerc., 96 c. Vitt. Em. II
Canonico Sola e Burdese, formaggi, olii, ecc. 9-68 5a Comp. nel Dock 513-17
Canosio (*vedi* Alessi di).
Canova Anna fu Carlo 29 v. Assietta . . . 76
Canova C., 9 v. Venasca (barr. S. Paolo)
Canova Caterina in Barberis 6 v. S. Donato 426
Canova Egidio, rag., 71 v. Assietta . . . 1024
Canova Enrico, . . . 45 v. Vanchiglia . . . 900
Canova Ester fu Carlo 2? v. Assietta . 46 103
Canova Feder. fu Pietro 26 . Bidone 27.69,143
Canova Ferd., med.-chir. 42-95 4 v. Donati 907
Canova G. e C., rappres., 12 c. Re Umberto . 439
Canova Giacomo, impieg., 8 v. Mazzini.
Canova Gio. fu Carlo ing. 2? via Assietta . . . 46,43-48-61,456-57,1037-44-50
Canova Lodovico fu Carlo 2? via Assietta 46,164-65-68,459-64
Canova Luigi, impieg. . . . 37 c. Vitt. Eman. II 648
Canova Lorenzo, legna e carb. 15 v. S. Secondo 549
Canova Luigi, tratt., 42 c. Galileo Galilei . . . 479
Canova Maria fu Carlo 29 v. Assietta 46,94 749
Canova Maria Cecilia fu Pietro in Zanni 44 c. Valentino 89,444
Canova-Corte Anna, 29 v. Assietta 748
Canova Sestina ved. Galiazzo 14 v. Cernaia
Cantà frat., . . . 6 v. 523
Cantà Attilio, 121 v. Madama Cristina
Canta Carolina Intorcia, 25 v. Orenn . . . 296
Canta Celestino, orolog., 12 v. Giulio 308
Canta Domenico 9-8 str. Castello Mirafiori . 45
Canta Giovanna, mag. alim., 4 v. L. Ornato . . 505
Canta Gius. fu Franc. 44 c. Oporto . 146-30
Canta Pasquale, leg. libri, 9 v. Bogino 350
Canta-Cavallo Maria, commest., 29 str. antica di Grugliasco (borg. Cenisia) 529
Cantagalli Franc. e Gio. incis., 44 c. Napoli
Cantalamessa Laura, Villa della Regina 746
Cantalupi Gio., fabbr. cesti, 10 v. Catania . . . 504
Cantalupo Calisto, rag., pubblicista, 32 v. San Massimo 950-40-94
Cantalupo Margh., fornaia, 48 c. Vinzaglio . . 520
Cantamessa Albino, neg. agrumi e frutta, 40 via Goffredo Mameli 545
Cantamessa Ang., sarto, 2 v. Genova 281
Cantamessa Filippo, avv., impieg. dogan., 5 v. Pescatore 654,1049-50
Cantamessa Giacinto, neg. vino, 33 v. Nizza . . . 494
Cantamutti Leone, 2 v. Silvio Pellico.
Cantamutto Maria, vettur., 59 v. Gioberti . . . 462
Cantara Alb. neg. ferram., succ. Oddone Edoardo, ang. v. Lagrange e Mazzini, *abit.* 15 v. S. Secondo 131-68,1024
Cantarella Alb., avv.-proc., 18 v. Giulio . . 871-79
Cantatore Angelo, macell., 27 v. S. Anselmo . . 523
Cantatore Cresc. fu Dom. 42 v. Artisti . . 45
Cantatore Franc., avv.-proc., *studio* 2 v. Fabro, *abit.* 44 c. Re Umberto 874-79
Cante Emilia, agiata, 22 v. Princ. d'Acaja.
Cantello Elis. ved. Bonelli 19 v. Lagrange 35,76 144-52
Cantero Bart., materassaio, 95 v. Nizza . 383-84
Cantero G., materass., 4 *bis* v. Valperga Caluso . 384
Cantero G. B., materass., 4 v. Legnano . . . 384
Cantero Luigi, alunno giud., acc. al 30 corso Orbassano 662
Cantero Luigi, trapunt. e materass. 109 via Nizza 383-84
Cantero P., neg. verd., 33 v. Borgo Dora . *pag.*
Cantello Filip., magg. a rip., 25 v. Accad. Alb.
Cantin Lor., med.-chir., 3 v. Bava . . . . .
Cantin Virg. di Mess. 589 str. Val Pattonera
Cantina di Monforte d'Alba, 3 v. Messina.
Cantina . . . 4 v. Cavour . . . .
Cantina Sociale Castelli Alba e Asti, 41 corso Duca di Genova . . . . . .
Cantina Sociale Cooperativa . . . Ponti (Acqui) . 8 v. Princ. Amedeo . . . . .
Cantina Sociale Monforte d'Alba 9 v. Seguro
Cantini Ad . . . affittacam., 23 v. S. Tommaso
Cantini A . . . impieg., 34 v. S. Quintino.
Cantini Eugenio, fabbr. cartelli *réclame*, 2 via Belvedere 344
Cantino Albina, vinaio, 40 c. Casale . . . . .
Cantino E., vinaio, 25 v. Princ. Tommaso . .
Cantino Pietro, birreria, 7 v. Bellezia . . . .
Cantogno (*vedi* Carelli di)
Cantone Giuseppina, agiata, 2 v. Rocca
Cantone Vitt., med.-chir. 9-51, 36 via Cavour 694 724-34 907-
Canton Paolo, redatt. giorn. 4 c. Vitt. Em. II
Cantone . . . 1 p. Savoia
Cantone C., . . . impieg., 49 v. Mad. Cristina
Cantone Celest., fabbr. ecob. 8 via S. Maria . 537
Cantone Edmondo, rappres. 12-91 12 v. Rossini, . . . 15 v. Mottello 342,40
Cantone Emilio, prof. impieg., 6 v. S. Anselmo
Cantone Ernesto, impieg. ferr., 40 v. Mazzini
Cantone G. B., . . . forest., 12 v. Consolata
Cantone L., 39 v. Luciano Manara.
Cantone Luigi, med.-chir., 2 v. Sassari . . .
Cantone Nino, patrocin., 15 v. Pietro Micca
Cantone Paolo, capit. costruz. telegr. . . . 6 c. Vitt. Em. II . . . . . .
Cantone Vittorio, impieg., 55 c. Firenze
Cantone-Baldi Modesta, maestra pianoforte, 12 v. Rossini . . . .
Cantoni Andrea, maestro . . ., istituto *La Generale* . . . .
Cantoni Damiano 24-59 med.-chir., 74 corso Casale 907
Cantoni nob. Gerolamo avv., impieg. Ordine Mauriziano, 5 v. S. Secondo . . .
Cantono di Ceva bar. Gio. (Vercelli) . . .
Cantore Leandro, geometra 45-05 6 via Scalenghe (borgo S. Paolo) oltre via Monginevro 27 . . . .
Cantu . . ., ogg. antichi, acc. al 42 v. Cavour
Cantu Carlo (padre), rettore chiesa Vergine SS. Addolorata (borg. Pilonetto) . . 491
Cantu Carlo Adolfo, dott., 47 v. Ottavio Revel
Cantu Gio., avv., pens. municip., 3 v. Cernaia.
Cantu Gio. 13-66 avv., 47 v. Ott. Revel 871,907
Cantù Gius., notaio 13-66 47 via Ottavio Revel 401-46,733
Cantù Mich., oggetti avorio, 49 v. Lagrange e 5 v. Cavour . . . .
Cantu Pietro, contab., 6 v. S. Quintino.
Canubi Angelo, avv., 6 p. Vitt. Eman. (Cuneo)
Canuto coniugi 84 str. Casale . . . .
Canuto Aless., commest., 153 str. Cuorgnè (Falchera) 550-55
Canuto Aless., tratt., 2 *bis* v. Silvio Pellico.
Canuto Carlo, paste alim., 5 v. Saluzzo . . .
Canuto Ern., falegname, 8 v. Guastalla. . . .
Canuto Ferdin., prof. (Lanzo) . . . .
Canuto Giorgio, agiato, 7 v. Berthollet.
Canuto Giorgio neg. legna e carboni e spurgo pozzi neri, 63 c. Principe Oddone 419,350-51-63,964

. . . to Giorgio, negoz. granaglie, 20 *bis* via Principe Amedeo . . . . *pag.* 547-48
. . . o Giorgio fu Ant. 7 v. Berthollet . 420-25
. . . o Giorgio fu Carlo 13 v. Caserta. . . 42
. . . o Giuseppina, stiratr., 18 v. Bellezia. . . 297
. . . o Luigi e Candida coniugi, drogh., 34 via S. Domenico 368
. . . o Marcellino, paste alim., 21 via Principe Tommaso 548
. . . o Maria in Rubiola 4 v. Carena 36,64,434
. . . o P. fu Mattia 153 str. Cuorgnè . . 55
. . . o Pietro 97 v. Madama Cristina . . . 85
. . . o Pietro A., med.-chirurgo, 48 via Baretti 692-97,757,907
. . . o e Deabate, sarte, 9 v. Pio Quinto . . . 274
. . . o e Fraschino, maniscalchi, 82 c. Vercelli . 536
. . . Luigi, senatore (Milano) 989
. . . ni Ant., custode, 34 v. S. Domenico. . 968
. . . o famiglia, 36 v. S. Quintino.
. . . o Ettore, rag., 4 v. Massena. 943-44
. . . Gio., rappr. 1-27 v. Massena . 364,438
. . . Maria, ricam., 4 v. Princ. Tommaso . . 298
. . . e Virgilio, 55 c. Firenze.
. . . o Olimpia in Debernardi 57 via Magenta 48
. . . chi Lamberto, capit. d'Artigl., 12 v. Colli 650
. . . e Minutolo di Bugnano march. Alfredo Napoli 952
. . . Badino Gius., 41 v. Roma 945
. . . lla coniugi, paste aliment., 6 v. Mercanti . 548
. . . lla frat. e sor. fu Costant. 180 strada Mongreno (Sassi). 95
. . . lla Arturo, impieg. mun., 8 v. Alfieri . . 612
. . . lla Bern., legna, carboni e vini, 9 via S. Francesco da Paola 550,495
. . . lla C., birreria, 121 v. Mad. Cristina . . . 488
. . . lla Domenico, 92 c. Francia 954
. . . lla Doria ved., 78 v. Madama Cristina.
. . . lla Felice fu Lud. 48 v. Lauro . . 79
. . . lla G., neg. velocipedi, 67 v. Nizza . . . 445
. . . lla G. B., cartolaio, 29 c. Ponte Mosca . 331
. . . lla Gio. Batt. fu Gaetano 180 strada di Mongreno (Sassi) 95
. . . Giorgio, impieg. post., 16 v. Berthollet . 970
. . . Gius., calzol., 26 v. Bidone. 378
. . . Gius., mag. alim., 35 c. Siccardi . . . 505
. . . Leone, tratt., 92 barr. di Francia . . 544
. . . Lucia, drogh., 49 v. S. Giulia 368
. . . Ub., fabbr. *rideaux*, 31 v. Venti Sett. 293-98
. . . no Cesare, impieg., 25 c. Vinzaglio.
. . . no e Usseglio, legna e carb., 45 v. Goffredo Mameli 350
. . . ro Ces. 3 v. Garibaldi 68
. . . ro Clorinda, 4 *bis* v. Ospedale.
. . . o Enrico, rappres. 18-10 52 *bis* c. Re Umberto 422,454-85
. . . ro Gius., 44 v. Colli 954
. . . ro Tomm. prod. refrattari, 9 via Melchior Gioia 40-355
Capellaro Virginio 64 v. Bologna . . . 28
. . . o Virgilio, lavori in cem., 43 v. Parma . 353
. . . Clotilde 6 v. Giusti 72
. . . Batt., avv., impieg., 3 v. Gio. Prati 606,761
. . . Giovanna, agiata, 33 v. Arsenale.
. . . Giuseppina, maestra mun., 3 v. Gio. Prati 840
. . . Grazia, affittacam., 2 v. Rosine 434
. . . o Iov., forn. industr., 260 str. Nizza . . 449
. . . march. Raffaele, vice-presidente Camera dei Deputati (Roma) 557
Capelli Teresa fu Franc. 29 v. S. Anselmo . 443
Capelli . . . a madre e figlio (Roma) 455
Capellini Giulio Gius., insegn. lingue, 78 via Gioberti . . . . *pag.* 863-65
Capellis Felicita in Varesio 20 c. Quintino Sella 446-69
Capello frat. fu Chiaffr., fabbr. letti in ferro, 53 v. Princ. d'Acaja 339-40
Capello frat., meccanici, 6 v. Bricca. 444
Capello sor. e Olivero, sart., 44 v. Genova. . 274
Capello Alessio, dirett. telegrafico 3 v. Bidone 454,972
Capello cont. Amalia, 7 v. S. Dalmazzo 707-40-27,956
Capello Amedeo, maestro musica, 40 *bis* via S. Francesco da Paola 866
Capello Andrea, prof., 4 p. Lagrange. . . . 808
Capello Ang., mob. in ferro, 32 c. Re Umb. 339-40-84-98
Capello Ant., calzol., 4 v. Urbano Rattazzi. . . 378
Capello Ant., fabbr. carr. e carri, v. dei Fiori ang. v. Principe Tommaso 342
Capello Antonino e Maria, mag.-alim., 28 v. S. Giulia 505
Capello Aristide, capit. contab., 15 v. Assarotti. 849
Capello Arnaldo, ing., 1 v. Bava 887
Capello A . . ., calzol., 374 Mirafiori 527
Capello Bern., . . ., 40 v. Carmine 482
Capello Carlo e C., velocip., ecc. 44 v. Venti Sett. 445
Capello Carlo fu . . . 38-40 v. Princ. Amedeo. 443
Capello Carolina, tintoria, 43 v. Lagrange. . . 296
Capello Celestina fu Gio. 9 v. Amerigo Vespucci 42
Capello Cesare, avv. procurat., vice-Concil., 23-20 8 v. del Carmine . 669,874-79,948
Capello Chiaffredo, neg. mobili, 25 v. Massena e 44 *bis* v. Montevecchio 339
Capello Claudina, agiata, 6 v. S. Anselmo.
Capello Cristina, agiata, 7 v. Napione.
Capello Emma ved., 59 v. dei Fiori.
Capello Eugenia, in Bona avv. Adolfo 5 p. Consolata 40,89
Capello Ferd., impieg. post., 24 v. Vitt. Am. II 723,974
Capello Franc., verific. uff. tecn. Fin. (Carignano) 644
Capello G., torn. in legno, 23 v. Baretti . . . 335
Capello Giacinta in Bertinetti 356 via Circonvallazione Sud. 470
Capello Giacomo, capomastro, 9 v. Bormida . 527
Capello Gio., geom., 86 c. Reg. Margherita. 892
Capello Gio. Batt., chimico-farmac., 6 e 8 v. dei Fiori
Capello Gio. Batt., ristor., 2 str. Bertolla . . 542
Capello Gio. e . . . Eur. fu Chiaffr. 53 via Princ. d'Acaja. 420
Capello Giorgio, 18 v. Chiomonte.
Capello Gius., legat., 47 v. Bertola 330
Capello Gugl., rimp. al 2 v. Accad. delle Scienze e 7 v. Finanze, *abit.* 24 v. Cavour . . . 854
Capello Lodov. e Carlo fu Pietro 6 v. Bricca 34
Capello Lorenzo fu Domen. 477 str. Francia. 65
Capello Luigi, avv.-proc., 7 v. S. Dalmazzo . . 755 874-79,943
Capello Luigi, colonn. fant., 35 v. Principe Tommaso 655,829,944-53
Capello Luigi, impieg., 4 *bis* v. Valperga Caluso.
Capello Luigia in Arleri 8 v. Bava. . . 24
Capello Luigia ved. Danco 32 v. dei Mille. 56
Capello M., 44 v. Ospedale 753
Capello Maggiorino, avv. 22-27 7 via S. Dalmazzo. 783,869-74,982
Capello Margh., vinaio, 437 v. Nizza. 493
Capello Maria, affittacamere, 4 v. Mazzini . . 434
Capello Maria, modista, 48 v. Po 277
Capello Maria fu Gius. 884 str. Orbassano 404
Capello Nestore, magg., 90 v. Gioberti . 764,949
Capello Paolo, impieg. post., 6 v. S. Anselmo . 974
Capello Pietro fu Mich. 8 v. Cervino . . 46

Capello Pietro (Ditta), velocipedi, 21 v. Montebello e 59 v. dei Fiori . . . . . pag. 445
Capello Rosa in Nam 321 v. Circonvallaz. Nord 170
Capello Seraf., dirett telegr., 45 v. S. Giulia . . 972
Capello Vinc. 36-74 neg. oref., 1 v. Accad. delle Scienze e 7 v. Finanze 307
Capello-Bertolotti Cater., levatr., 9 v. Bertola . 924
Capello-Giletta Clotilde, ricam., 14 v. Ospedale 298
Capello di S. Franco cont. Cristina in Avogadro di Collobiano 1 v. Bava . . 21
Capello di S. Franco nob. Franc., impieg., 24 v. S. Quintino 571,995
Capello di S. Franco conte Paolo. sotto-capo uff. ferr., 24 v. S. Quintino 571.980
Capietti Aug. fu Gio. 12 E c. Vitt. Em. II. 90,167
Capietti Luigi, pens. R. Casa, 87 v. Venti Sett.
Capirone Ferdin., rag., 17 v. S. Quintino . . . 963
Capirone Gio., vice-ag. imp., 2 v. Silvio Pellico 642
Capirone Lucia, agiata, 46 v. Maria Vittoria.
Capirone Luigi, impieg., 47 v. S. Quintino. . 651
Capirone Pietro, decor. app., 15 v. S. Quintino . 313
Capisano Giovanna, pizzic., 682 v. Pronda (Pozzo Strada) 530
Capisano Ugo, prof. scult., 21 v. Montebello, *abit.* 1 *bis* v. Rosine. 335-37
Capitani Guido, can. teol., avv., 3 v. Milano. . 673 676-79.710-37.871
Capitolo A., trattore, 3 v. Passalacqua. 180
Capitolo Angiolina, prof.ª, 10 v. delle Rosine . . 850
Capitolo Gio., neg. mobili, 40 v. Saluzzo . . . 339
Capitolo Maria, prof.ª, 10 v. delle Rosine . 826-62
Capo Carol. ved. Moriondo 20 v. Monte Rosa. 97
Capo Clara, pettinatr., 24 c. Vercelli 427
Capo Eugenio, parrucch., 9 p. Eman. Filiberto 424
Capo Franc., latton. gasista 44-26 45 v. Ceva.
Capo Franc., spurgo pozzineri, 16 v. D. Bosco. 363-86
Capocci Alfredo, rag.-impieg. R. Manif. Tabacchi, 18 v. Berthollet 644
Capo Maria in Pautasso 45 str. Lucento . . 82
Capo Pietro, parrucch., 40 v. Don Bosco. . . 424
Capo Raffaele capo-mastro. 39 v. San Domenico. 132,356
Capoduro ved. Candida, agiata, 9 v. dei Fiori.
Capon Angelo, colonn., dirett. Genio Civile, 58 v. Montevecchio 651
Caponetto e Trinchero. 6 v. S. Agostino.
Caponotto Emilia-Olimpia 4 c. Vitt Em. II oltre Po 84
Caponotto G., neg. orefice, 6 v. Po 307
Caporali Olga, dott.ª 157 c. Reg. Margherita. . 811
Capozzi-Varetto Madd., sarta. 32 v dei Mille . . 271
Cappa frat. e sor. fu Carlo 27 v. Ciriè . . 49
Cappa frat. fu Gio. 8 v. Pietro Micca. 59.421
Cappa Ant. M., avv., 74 c. Vitt. Em. II . . . 871
Cappa Carlo, parrucch., 4 v. Basilica 424

Cappa E. (Ditta) fornit. sarti e calzolai, 72 via Venti Settembre, *abit.* 8 via Pietro Micca 59.421,269-86 94,302-32,444

Cappa Emilia ved., agiata, 48 v. Assietta.
Cappa Franc., merc.-sarto, 23 v. Lagrange . . 283
Cappa Giulio, ing., 23 v. Curtatone . . . 887
Cappa Gio. e figlio, 34-06 calzat., 19 p. Castello 378
Cappa Gius., calzolaio. 231 strada di Lanzo . . 527
Cappa Gius., vettur., 13 v. Ciriè 462
Cappa Massimo 17-06 avv.-proc., 2 v. San Agostino e 20 v. Garibaldi . 632,781,871-79 948-49
Cappa Oreste fu Gio. 14 c. Quintino Sella 428-46
Cappa Orsola in Festa 47 str. ant. Rivoli. 427
Cappa Riccardo, impieg. post., 32 v. S. Chiara . 970
Cappa Scipione, ✻, ing., professore, 37 v. Assietta . . . *pag.* 16,459. 87
Cappa Vitt., med.-chir., 62 v. Venti Sett. . . 714. 97
Cappa Vittorio 34-99 fornit. per sarti, sarte e calzolai, 69 v. Venti Settembre. *abitaz.* 49 v. Cibrario . . . 59.421,269, 32
Cappa-Bava nob. Gust., fu Leop. ing. 22 v. della Rocca 51,571
Cappa-Bava nob. Leopoldo, 16 v. Amedeo Avogadro 571
Cappa-Bava nob. Luisa nata Franzini, 22 via della Rocca 71
Cappa-Bava nob. Maria Sabina, 16 v. Amedeo Avogadro 571
Cappa-Bava bar. Roberto 16 v. Am. Avogadro. 452,571
Cappa-Bava bar. Vittoria, n. Gallifante Mandelli, 16 v. Amedeo Avogadro 571
Cappa-Legora Ant., avv., 74 c. Vitt. Eman. II . . 968
Cappa-Legora Ettore, avv. e prof., 74 corso Vitt. Em. II 676-78
Cappa-Legora Gio. di Cam. 57 v. Assietta 459
Cappa, Jachia e C., calzaturificio 34-17 7 via Cuorgnè 378
Cappella frat. e sor. fu Gius. 250 str. Nizza. 102
Cappella Ant., imp. ferr., 47 v. Massena.
Cappella C., caffè rist., 121 v. Madama Cristina. 481
Cappella Donato, alunno post. telegr., 24 via San Tommaso 975
Cappella Franc., drogh., 46 v. Cibrario 368
Cappella del Pilonetto 601 str. Moncalieri 93
Cappella di S. Rocchetto 360 str. ant. di Collegno 50
Cappellania del Lingotto 523 str. priv. Giairino 70
Cappellania di S. Grato 180 e 193 str. di Bertolla 25,26
Cappellania di S. Rocco 8 str. Villaretto. 461
Cappellaro coniugi 43 v. Parma 110
Cappellaro Enrico, rappres., 32 *bis* c. Re Umberto 442
Cappellaro Gius., med.-chir., 5 v. Ospedale . . . 507
Cappellaro Tommaso, prod. refrattari, 9 via Melchior Gioia 355
Cappelleria Gianduja (Micheletti M.), 4 piazza Carlo Felice.
Cappelleria Subalpina (Anfosso A.), 2 via Corte d'Appello e 2 v. Milano. 278
Cappelli Gius.- dott.-prof. R. Politecn., 49 via della Rocca 811
Cappellino Maddal., tintoria, 21 v. S. Tommaso. 296
Cappello Eug., impieg., 27 v. Lamarmora.
Cappello Eug., inserv. R. Lotto, 61 v. Magenta 645
Cappello Francesca, maestra mun., 5 v. Massena. 837
Cappello Gio. 133 str. R. Parco 125
Cappello Gius., neg. frutta e verd., 11 v. S. Maria 515
Capperi Carlo Alb., presid. Commiss. gratuito patrocinio, 13 v. S Domenico. . . . 621
Cappietti Maddalena, sarta, 12 v. delle Rosine . 271
Cappio Alfredo, panett., 40 v. S. Donato. 520,967
Cappio F., panett., 9 v. Cibrario 520
Cappio Fortun., panett., 6 v. Balbis 520
Cappone Domen., tagl. lime, 11 v. L. Ornato . . 398
Capponi Eug., cap. istrutt. Tribunale militare, 68 c. Vitt. Eman. II. 668
Capponi Filippo, med.-chir., 14 p. Cavour . [illegible]
Capponi conte Piero (Firenze) 1027
Capponi-Trenca Angela, ispettr.-scol., 132 corso Casale 857
Capponi-Trenca nob. Carlo fu Carlo 132 c. Casale . . . . [illegible]

Capponi-Trenca nob. avvocato Giuliano *studio* 60 v. Venti Sett. *abit.* 132 c. Casale *pag* 9, 40 517-37,871,961-66,1011-30-37
Cappuccio Pietro, impieg., 52 v. Princ. Amedeo 651
. . . coniugi, mag. alim., acc. al 30 c. R. Parco . 565
Capra frat. e sor. fu Bern. 196 str. Francia 65
Capra Achille, liquor., 4 v. dei Mille 486
Capra Ant., drogh., 43 v. della Zecca. 368
Capra Biagio, 36 c. Re Umberto 773
Capra Carlo, geom. catast., 6 v. S. Massimo . . 633
Capra Carolina in Merlin 225 str. Francia 65
Capra Cater. in Monticone 800 str. Monginevro 94
Capra E., fabbr. torroni, 60 v. Don Bosco . . 498
Capra E., mag. alim., 29 v. Reggio 505
Capra Enrico 8 v. Giacomo Leopardi . 10,70
Capra Ercole, ammin. giornale, 1 v. S. Teresa . 929
Capra Eug., birreria, c. Massimo d'Azeglio davanti al Castello del Valentino 488
Capra Franc., 6 v. Montecuccoli.
Capra G., modista, 71 c. S. Maurizio 277
Capra Gioª in Remondino 620 str. Francia. 66
Capra Giorgio, agg. di Segreteria, 39 v. Cibrario 664
Capra Giustina, maestra mun., 10 v. Scuole 677,837
Capra L., insegn., 6 v. Montecuccoli 855
Capra Luigi, prof., 33 v. Mazzini 824
Capra Marcello 4-45 9 v. Berthollet e 147-49 v. Nizza. 24,753,852,933-44,1025-51-52-56
Capra Pio e Cristina coniugi 70 v. priv. Moretta (borgo S. Paolo) 98
Capra Rosa, maestra mun., 49 v. Bertola . . . 829
Capra Vitt, tratt., 11 v. Pisa ang. v. Ancona 482
Capra Vittoria in Montofia 620 str. Francia 66
Capra-Zavattaro Margh., levatr., 22 v. Berthollet 924
Capra Zaverio, presid. Corte d'Appello a riposo, 81 c. S. Maurizio.
Caprara conte Enr. fu Ed. 265 strada Val S. Martino 157
Caprara Gugl., bollattore Uff. Bollo straord., 25 v. Roma 643
Capretto Luigi fu Franc. neg. vino, 49 via Parma 110,193
Caprile Luigi di Carlo pesi e misure 5-99 37 v. Mantova. 86,406-20,669,1052
Caprino Franc., dirett. giorn., 19 v. S. Agostino. 930
Caprino Luigi fu Gius. 10 str. Casalborgone (barr. Casale). 39,41
Caprioli Enr. 33-18 direttore Banco Napoli, 7 p. Solferino. 988
Caprioli G., lingerista, 15 v. Bogino 285
Caprioli Leop., imp. Banco Napoli, 52 v. Gioberti 988
Capriolio-Lusona Ida, drogh., 14 v. Monferrato 368
Capriolo, coltellinaio, 36 v. Garibaldi 444
Capriolo frat., fabbri ferrai, 40 v. Maria Vitt. . 421
Capriolo Delfina, sarta-mod. gall. Subalpina . 271-77
Capriolo Eman., 11-34 38 c. Duca di Genova. . . 14,151,1016-23
Capriolo Gius., orl. scarpe, 14 v. S. Domenico 382
Capriolo Lucia, vinaia, 7 c. Vinzaglio. 493
Capriolo Madd., magl.-tel., 20 *bis* v. Lagrange. . 294
Capriolo Paolino 4 v. Venti Sett 160,1030
Capriolo e Airaldi (Ditta Vanzetti, Capriolo e Airaldi), fabbr. vermouth 13-18 8 via Molinette, 30-63 20 v. Roma. . . 186-93
Capris di Ciglié cont. Giulia Teresa, 1 v. S. Maria 571
Capris di Ciglié nob. Ottavio Gius.. 1 v. S Maria. 571
Capris di Ciglié nob. Teresa n. Serra, 1 v. S. Maria. 571
Capris di Ciglié cont. Virginia, n. Cuttica di Cassine, 1 v. S. Maria 571
Capris di Ciglié conte Zaverio fu Ottavio 1 v. S. Maria 30,73,142-67,571
. . . famiglia, 3 v. S. Donato.
. . . Aless., avv., 84 c. Vitt. Em. II. . . . 871
Capuccio Enrico, canonico, 84 c. Vitt. Em. II *pag.* 676
Capuccio Gaet., ing., 84 c. Vitt. Em. II 887
Capuccio Gaetano (Ditta). uff. brevetti d'invenz. 9-49 8 p. Solferino. 428
Capuccio Luigi, capit. *studio* 2 via Papacino, *abit.* 11-58 2 v. Lamarmora. 434 950-85,1010-15-25-29-33-34-56
Capuccio Luigi e C., agenti, 2 v. Papacino . . 444
Capuccio Vinc., ing., *studio* 22 v. Cernaia, *abit.* 84 c. Vitt. Em. II 708, 887
Capusso Ernesta, mercerie, 59 v. Saluzzo. . . 300
Capussotti Ant., neg. vini, 23 v. S. Secondo . . 493
Capussotti Lor., impieg. post., 65 v. Colli . . . 975
Capussotti Luigi, pianoforti, 4 v. Mazzini . . . 340
Capussotti Serafino, sartoria, 155 v. Nizza . . 281
Caputo Eug., ten.-colonn., 11 v. Pastrengo 1032
Capuzzo Edoardo, impieg., 26 c. Siccardi . . 994
Capuzzo Elia, 26 c. Siccardi 745,1025-28
Carabellese Dom., procur., 23 v. S. Quintino 844-79
Carabelli Adele, sarta, 4 v. Gropello 271
Carabelli Gio. 15 v. Gioberti 71
Carabelli Innocenzo, 51 c. Oporto. 58,722
Carabello Giacomo, 23 v. S. Tommaso 765
Carabinieri (Comp. interna) 6-95 p. Carlo Em. II.
Sez. S. Secondo, 7 v. Amerigo Vespucci.
» Borgo Dora, 14 v Ponte Mosca.
» Barr. S Paolo, str. Monginevro.
» Stupinigi 57 Stupinigi.
» Borgo Po, c. Casale ang. v. Aporti.
» Lucento, 36 Strada Pianezza.
» Borgo S. Salvario, 129 v. Nizza.
» Dora, 47 c. S Maurizio.
» R. Parco, 143 R. Parco.
» Borgo S. Donato, v. Ceva.
» Moncenisio, 52 v. S. Chiara.
» Monviso, 29 v. Drovetti.
» Po, 48 v. dei Mille.
» Moncalieri 12-24 Moncalieri.
» Venaria Reale 12-56 Venaria Reale.
Caraccio Basilio fu Gio. Batt. 16 v. Stampatori 25,59,105-06-41-50
Caraccio Ettore 40-30 42 v. Carlo Alberto 436-43
Caracciolo Cater. e Leonilda fu Seb. 349 str. com. Mongreno 95
Caracciolo Gio., rappr. 5-26 1 v. Arcivescovado 943,1046
Caracciolo Giulia, stiratr., 13 v. S. Dalmazzo 294
Carafa d'Andria duca Riccardo, senat. (Napoli) 1000
Carafa Luigi, alunno post.-telegr., 18 p. Castello 973
Caraglio Gio. fu Teod. 9 v. Gropello . . 74
Carail e C. (Ditta di Dupraz Alberto), manif. lane 9-33 27 v. Venti Sett. 265-89
Caramagna Guido fu Carlo Alb. 18 v. Baretti 20
Caramagna Maria, merc.-chinc., 57 v. Mad. Crist. 300
Caramagna-Carpani Matilde, ved., agiata, 58 via S. Secondo.
Caramelli Riccardo, elettr., *abit.* 38 c. Re Umberto, *studio* 11 v. Venti Settembre.
Caramellino coniugi 23 str. Val Patonera . 156
Caramellino sor. fu Ant. 806 str. Casale . 41,89
Caramellino Gio. fu Stef. 806 str. Casale . 44
Caramello Aug., ripar. strum. mus., 8 v. Perrone 344
Caramello Chiarina ved. Gilardini 54 str. del Nobile 102
Caramello Cristina, 8 v. Assarotti 776
Caramello Giac., calzol., 1 v. Thesauro . . 378
Caramello Gius., prof. rag., capo-uff. mun., 19 *bis* v. Montebello . . 607,830-94,1025
Caramello Vinc., ing., 1 v. Princ. d'Acaja . 352,887
Caramello-Montù Jenny, 8 v. Assarotti.
Caramello e Decker, prod. chim., 1 v. Giannone 361

Caramora sorella e fratelli fu Pietro 33 e 35 v. Sant'Anselmo . . . . *pag.* 143
Carando Arturo, 29 v. Marco Polo 772-73
Carando Carlo, sartoria, 78 v. Ormea 284
Carando Enrico, geom., 6 v. Orfane 892
Carando Fed. (Ditta), orolog., 24 v. S. Tommaso 308-09
Carando Gio., latton.-gaz., 164 c. Reg. Margh. . 403
Carando Luigi, sotto-capo uff. post., 13 v. Artisti 974
Carando Umb., 47 v. Petrarca 779,1043
Caranti Luigia nata Suaut-Avena 18 p. Vittorio Eman. I 29,37,44,466,702
Caranzani, vernic., 24 v. Juvara 312
Caranzano Carlo, rappres., 40 p. Vitt. Eman. I . 439
Caranzano F., verniciat., 35 v. S. Domenico . . 312
Caranzano Ferd., vernic., 21 v. Cibrario . . . 312
Caranzano Gius., 42 v. Montebello 734
Caranzano Maria tintoria, ang. via dei Fiori e v. Baretti 80,296
Carascosa Domenica, sarta, 9 v. Bertola . . . 274
Carassale Cajo, prof., 49 v. Bogino 824
Carassale Luigi, agiato, 77 c. Siccardi.
Carassia Gius. (Ditta), fabbr. set., 13 v. Buniva. 267
Carassi del Villar Sella cont.ª Emilia, 7 piazza Vitt. Em. I. 722
Carassi del Villar nob. Tancredi, ten. cavall., 8 c. Vitt. Em. 946
Carasso Anna, magl.-tel., 12 p. Eman. Filiberto . 291
Carasso G. Mich., colonn. in ritiro, 4 *bis* v. Ospedale.
Carasso Giacomo, magg. gen. nella riserva, 9 v. Montebello.
Carasso Luigi, legna e carb., 48 v. Venti Sett. . 350
Carasso Luigi, **4-59** industr., *uff.* 9 via Carlo Alberto, *abit.* 56 v. Venti Sett. 988,1024
Carasso Rosina, insegn. franc., 4*bis* v. Ospedale . 863
Carasso Tullio, proc., 46 via Mercanti . . 729-879
Carassone Pietro latton., 18 barr. Leynì. 81,533
Caratsch Emilio industr. **9-85** 165 corso Reg. Margherita. 29,149
Caratti Bartol., ing., 3 v. Bava 887
Caratti Edoardo, macch. per scrivere, 23 v. della Rocca 407,899
Caratti Eustacchio, segret. Intend. Finanza, 46 v. Berthollet 640
Caratti Francesca, mag. alim., 9 v. Goito . . . 505
Caratti Gius., ing., 39 v. Bertola 887
Caratti Lorenzo, geom. princ. Canali Cavour, 50 c. Re Umberto 639
Caratto Ant. 8 v. priv. Stellone (barr. Nizza) 150
Caravadossi di Thoèt nob. Anna n. Dufour, 42 v. Bogino e villa Caravadossi a S. Remo 571
Caravadossi di Thoèt nob. Giuseppina n. Corsi, 42 v. Bogino e villa Caravadossi a S. Remo 574
Caravana (*vedi* Cavallerone di)
Carbi Annita, agiata, 36 v. Cibrario.
Carbilet Flavia in Marro 14 v. Quattro Marzo 92
Carbonaro Virgilio, ferroviere, 3 v. Bidone.
Carbonatto Antonia fu Pantaleone 48 via priv. Borgone 30
Carbonatto Brigida in Persana 636 strada ant. Rivoli 127
Carbonatto Emilio fu Pantaleone 165 str. Francia. 65
Carbonatto Gius., commesso Cassa Risparmio . 996
Carbonatto Luigi, med. assist. Osp. Mauriziano 682
Carbone frat. e sor. e loro madre Gibello-Palazzo Costanza 29 v. Roma . . . 66
Carbone frat. e sor. fu Ant. 4 v. Cavour . 44,128
Carbone Adelaide ved. Mancio e figlie 51 c. Principe Oddone. 42,119

Carbone Agostino, medico-chirurgo, 27 via Bogino. . . . . *pag.* 690,9…
Carbone C., insegn., 14 v. S. Massimo . . 8…
Carbone Carlo, avv.-proc., *studio* **17-06** 2 via S. Agostino, *abit.* 27 v. Bogino. . 668,8…
Carbone Carlo, rag., impieg., 3 v. Brofferio 452,951…
Carbone Emma, sarta, 45 v. Gioberti . . . 7…
Carbone Eug., impieg. ferr., 4 v. Urbano Rattazzi
Carbone Eug. 228 str. Casale . . . . .
Carbone Federico, disegn. catast., 45 v. Po . 1…
Carbone Federico, impieg., 45 v. Po . . . .
Carbone Fel., 5 v. Deposito . 23,67,1…
Carbone Giacinta ved., agiata, 8 v. Ospedale.
Carbone Giulio, tappezz., 38 v. S. Francesco da Paola . . . . 1…
Carbone Ignazio, 5 v. Deposito . . . .
Carbone Lorenzo e figlio, mobili in ferro, 3 via Ospedale e 3 v. Arcivescovado . 337-…
Carbone Luigia, tabacc., ang. c. Duca di Genova e v. Gioberti . . . .
Carbone Manfr. **28-74** neg. carta (Ditta Pansa Gio. e C.) 25 v. Cernaia . . . . 2…
Carbone Margh. fu Carlo Filib. 2 via del Deposito . . . . 67,1…
Carbone Pasquale, ing., 29 v. Roma. . . 72…
Carbone-Oddone Fiorentina, levat., 2 *est.* c. Vitt. Em. …
Carbonelli Gio., med.-chir., 33 v. S. Massimo e 40 v. Ospedale . . 794-95-96,80…,907
Carbonero sorelle, modiste-sarte, 37 v. Venti Settembre . . . . 27…77
Carbonero Aless., 24 v. Vitt. Amedeo.
Carbonero Bianca, sarta, 40*bis* v. S. Franc. da Paola 271
Carbonero Fortun. mobili d'arte ed oggetti d'antichità, 29 v. Princ. Amedeo 414,50…
Carbonero Gius., 40*bis* v. S. Franc. da Paola . 966
Carbonero Gius., oggetti e mobili antichi, 34 via Maria Vittoria . . . . 50…
Carbonero Marcell., sarta, 20 v. Cavour . . 27…
Carbonero P. M., vinaio, 2 v. Goffredo Mameli 49…
Carbonero Sec., mag. alim., 20 v. Berthollet . …
Carbonero-Pagliano Ang., maestra mun., 7 via Giacinto Collegno . . . . 83…
Carboni Aless., ing., 21 v. Montebello. . . . 83…
Carboni-Boy Enrico, avv., sottosegr. Stato (Roma) …
Carbonifera Piemontese (Cerino Zegna) **41 08** v. Padova ang. v. Messina.
Carcano Adelaide in Carcano 39 v. Asti . . 4…
Carcano Fil., scult. (Milano) . . . . . . 7…
Carcano Massimiliano, 39 v. Asti.
Carco Franc., maestro mun., 17 v. Porta Palatina 842
Cardani Arturo, disegn., 39 v. Po. 902
Cardani Ettore, ispett. ferr., 86 v. Gioberti . 980
Cardellini Margh. in Lovisetto 159 str. Francia 6…
Cardellino Felicita, sarta, 39 v. Mazzini . . 2…
Cardellino Giuseppina, magl.-tel., 102 c. Vitt. Emanuele II . . . . 2…
Cardello Gio., agiata, 40 v. S. Franc. da Paola
Cardello Margherita 12*bis* v. Chiusella . .
Cardenas (*vedi* De Cardenas).
Cardetti Att., rappr., **43-45** 6 c. Valdocco …
Cardini Giulio, prof., rett. Conv. Naz. Umberto I **13-93** 1 v. Scuole . . . 828
Cardiolo Aug., tratt., 4 str. ant. Grugliasco. …
Cardis Ester, maestra mun. 79 v. Venti Sett. …
Cardona Adel. in Filippini 164 str. San Margherita . . . . 1…
Cardona Ern., segr. contab., 4 v. S. Teresa . 402
Cardona Felicita, affittacamere e pensione 23 p. Vitt. Em. I. . . . . 14…
Cardona G. B., neg. granaglie, 132 c. Reg. Margh. 517

Ca…nato Franc., 23 v. Baretti . . . . *pag.* 957
…one frat., impr. pulizia, 6 v. Ospedale. . 360
…one C., fabbr. calze, 9 v. Montebello . . 293
…one Gio., gener. a rip., 3 v. S. Secondo.
…one Gius., gener. a rip., 6 v. dei Mille.
…one G. F., primo pres. Corte Cassaz. in rit., 14 v. Garibaldi.
…one Mich., impieg., 73 c. Re Umberto 728,960,1024
…one Teodor., proboviro, 20 c. Vercelli . . 670
…gio Domenico, neg. vino, 42 v. priv. Volpiano (barr. Leynì) 544
…gio Gius. fu Ant. 632 str. privata Carossietto (borg. Vittoria) 38
…lio Giov. **34-82** fornit. industr., 30 corso …porto, *magazz.* 4 v. Rivara 345-63-75,408-40,545
Carella-Allocco Corinna, levatr., 235 strada di Casale. 534, 622, 924
Carelli Arturo, impieg., 62 v. Villafranca (b. S. Paolo).
Carelli Giov., agiato, 7 v. Rosta.
Carelli Gio., neg. mob., 6 *bis* v. S. Quintino . . 339-84
Carelli di Rocca Castello conte Giulio, 27 via Napione 571
Carelli di Rocca Castello cont.ª Laura n. Bruni, 27 v. Napione 574
Carelli P., stiratr., 2 v. S. Croce 294,762
Carelli Pasquale, tratt. e mag. alim. **32-23** 2 v. S. Croce e 36 v. dei Fiori . . . 479, 505
Carello Amedeo, meccan., 2 v. Foscolo 444
Carello Celeste, torn. metalli, 9 v. Ospedale. . 336-94
Carello Fausto e Pietro, fari e fanali **27-53** 7 p. Mad. Cristina 336
Carello G., olio, salumi, ecc., 3 v. Pingone . 544
Carello Gio., tintoria, 54 v. Monginevro . . . 540
Carello Gioach., vinaio, 37 v. S. Domenico . 493
Carello Luigi, verificatore, 240 str. Circonvallazione Nord (barr. Milano).
Carello Madd., oggetti antichi, 16 v. Ospedale . 305
Carello Natalina, chinc.-merc., 96 c. Vitt. Em. II 300
Carello Orsola, rigatt., 2 v. dei Mille 302
Carello Pietro, latteria, 44 v. Princ. d'Acaia . 504
Carello Rosa, 23 p. Castello. 754
Caren… frat. fu Defend. 664 str. Pascolo (Bertolla) 140
Carena frat. fu Pietro 565 str. Bertolla . . 26
Carena Adolfo, ing., prof. R. Politecnico, 32 via Ospedale 814
Carena Alfonso, Biagio, Simone e Pietro 64 strad. Orbassano 404
Carena Carlo, teol., rettore Congregaz., 1 via Stampatori. 676-78
Carena Carlo, med.-assist., 65 v. Mad. Cristina 682,852
Carena Dom., rag., Intend. Fin., 9 c. Palestro 640
Carena Ern., neg. ferram., 60 v. Mad. Cristina 395
Carena Felice, pittore, 3 v. Urbano Rattazzi . . 900
Carena Felice Vitt., avv.-proc., 8 v. del Carmine 879
Carena Franc. 537 str. priv. Magra (Abbadia di Stura) 85
Care… Giacomo 658 str. Pascolo (Bertolla) 140
Care… Gio., impieg., 3 v. Urbano Rattazzi . 995
Care… Gio., geom., ammin. Canale Cavour, 4 v. Silvio Pellico 639
Care… Gius., avv., 48 v. Bogino. 705,874
Care… Margh. nata Gurgo 284 str. Nizza 402
Care… Ottavio, Deleg. Tesoro, 14 v. Gazometro 644
Care… Secondo, prof., ing., 36 via Carlo Alberto 63,84,821-43-87,1048
Care…rosa Eug., lan.-tel., p. Em. Filib. (levante) 287
Care… Gio. **22-10** 21 p. Vittorio Emanuele I 451-52-53,1014
Cares… (*vedi* Massel di).
Cares… Bern., rappr. com. (Vauda di Front) . 1049
Cares… Lodovico, mag. alim., 5 v. S. Quintino . 505
Caress… Ferruccio, impieg. munic., 14 v. Cavour 607

Caretta coniugi 1 v. Exilles. . . . . *pag.* 60
Caretta Enrico, gener. nella riserva, 14 via Ospedale 802
Caretta Gius. di Enrico, orticolt. e giardin., 14 v. Ospedale. 318-19
Caretta Margh. fu Gio. 498 e 499 strada dei Forni e dei Gotti (fraz. Reaglie) . . 64
Caretta Stef. e Beatrice, fabbr. busti **18 80** 41 v. Roma, *villa* **44-55** 23 str. Cavoretto 279
Caretta-Colli ing. Medardo, 26 v. dei Mille . . 887
Caretta-Colli Medardo e Venturi Gio., studio tecnico **38-47** 26 v. dei Mille 432
Caretti coniugi, mag. alim., 8 v. Vagnone . . . 505
Caretti Gio. Maria, 74 v. Venti Sett. . 460,700
Caretti Giuseppina, levatrice, 20 c. Cairoli. . . 924
Caretti Lidia in Crosa 9 v. Deposito . 56,434
Caretti Maria in Crosa fu Giacomo 9 via Deposito 56,434
Caretti Maurizio, viagg. di comm., 20 v. Milano.
Caretto madre e figli 33 v. Bern. Galliari 67
Caretto Angelo 462 str. Cavoretto-Moncalieri 44,427
Caretto Celest., paste alim., 8 v. S. Massimo . . 548
Caretto Felice fu Francesco mag. alim., 42 v. Saluzzo. 144, 505
Caretto Giacomo, commest., 74 barr. Milano . 528-33
Caretto Gio., caffè-rist., 42 v. Princ. Amedeo. . 484
Caretto Guido, proc., 20 v. Principe Amedeo. . 879
Caretto Luigi, trattore **21-44** 23 v. Po . . . 482
Caretto Rinaldo, dott., assist. volont. Clinica medica, 24 v. S. Massimo 620,840
Caretto e Nani, cambisti ed artic. per dent., 5 v. Ospedale 267,306,949
Carezzana Carlo, rappr. comm., 40 p. Vitt. Em. I.
Carezzana Giorgio, 40 p. Vitt. Eman. I. . 1049
Carezzana Gius., 2 c. Valentino 1039
Cargnino frat. e sor. fu Dom. 6 v. Borgo Dora 29,62,73,76,140
Cargnino Celest., sarta, 46 v. della Rocca . . . 274
Cargnino Costant., pizzic., 37 v. Lagrange . . . 544
Cargnino Dom., pizzic., 48 v. Palazzo di Città. . 544
Cargnino Gio., orolog., 1 v. Nizza. 308
Cargnino Gio., pizzic., 24 v. S. Tommaso . . 544
Cargnino Gius. fu Gius. commest., 32 via Corio 52,530
Cargnino Gius., pension. Casa Reale, 45 v. S. Giulia.
Cargnino Martino, alberg., 2 c. Ponte Mosca 477-78-82
Cargnino Maur., neg. cuoi e pellami, 29 via Genova e 22 v. Alfieri 332-73
Cargnino Pietro fu Mart. 77 str. Superga 451
Cargnino Tommaso, tabacc. (40 Lucento) . . 646
Cargnino-Mannocci Tarquinia, maestra munic., 45 v. S. Giulia. 839
Cariboni Pietro, calder., acc. al 29 v. Mazzini . 422
Carier Eug., parrucch., 2 v. Cassinis 424
Carigioli G., merc.-sarto, 8 v. Andrea Doria . . 283
Carignani Luigi, rappr., 20 v. Genova 442
Carignani Scipione, insegn., 20 v. Genova . . . 855
Carignani di Valloria conte Aug., impieg., 20 via Pietro Micca 574,813
Carignani di Valloria conte Edoardo, tenente Cavall. Piemonte Reale, 20 v. Pietro Micca 574
Carignani di Valloria cont. Enrichetta n. Rostagno, 20 v. Pietro Micca 574
Carignani di Valloria nob. Malvina e Maria, 20 v. Pietro Micca 574
Carignano Attilio, artista cinemat., 6 v. Ospedale.
Carignano Edoardo ed Amalia di Franc. 46 v. Ettore De Sonnaz 24,448
Carignano Emma in Baudoni 4 v. Ceres 45
Carignano Felice, 42 v. Alpignano 1048
Carignano Franc. fu Gius. 46 v. Ettore De Sonnaz. 24,96,422-46-48

Carignano Gius., 2 v. S. Domenico . . . *pag.* 734

Carignano Maria, sarta, 49 v. Bertola e 5 via Berthollet 274

Carignano Massimo, decor. app., 7 v. Cottolengo 313

Carimini Ernesta fu Giosuè 215 strada Orbassano 104

Cariola, tintoria, 25 v. S. Franc. Paola e 12 via dei Mille 296

Cariola Aquilino, calzol., 40 v. dei Fiori . . 378

Cariolato Rosa, cartol., 23 v. Ant. Fontanesi . 322-34

Carioli Ernesta in Macario **38-43** corso Vitt. Eman. II oltre Po (villa già Chapuis) 62

Carisio Amedeo, archiv. Int. Finanza, 25 corso Vitt. Em. II. 640

Carisio Blesilla, vettur., 9 p. Vitt. Em. I . . 462-63

Carisio Gino, impieg. uff. Demanio, 25 c. Vittorio Eman. II. 643

Caristia Carmelo, avv., assist. R. Università. . . 809

Carità Giacomo med.-chir., 46 c. Sommeiller 149,840,907

Carità Gustavo 46 c. Sommeiller. . . . 149

Carle Adele nata Abrate 33 v. Legnano 149,736

Carle Ant., med.-chir., consigl. comun., senat. del Regno, *abit.* **87** 33 v. Legnano; *villa* **4-91** Val S. Martino 31,79,149-47 452-57-59-61,560 680-81-82-96-99 805-10,907

Carle Gius., avv., senat., 15 p. Statuto . . 632 784-91,804-05-74

Carle Rodolfo ing., *studio* 36 c. Oporto, *abit.* 40 v. Beaumont 454,887

Carle-Ciartoso Matilde, ispett. scol., 15 p. Statuto 838

Carlesso Angelo, magg. in ritiro, 5 v. Silvio Pellico 748

Carletti Enrico, pensionato, 4 v. Sagliano.

Carletti Giovanna, maestra mun., 27 c. Francia. 844

Carletti Olimpia, agiata, 50 c. Re Umberto.

Carletti-Fiorito Emilia ved., scuola elem., 15 p. Em. Filiberto 864

Carletto Gio., tartufi, poll. p. Bodoni (serraglio). 544

Carletto Giuseppina, frutta e verd., p. Bodoni (serraglio) 545

Carlevari, olii e prod. alimentari, 7 v. Pio Quinto 444

Carlevaris sor., biancherie, 14 v. Cavour. . . 292

Carlevaris F., fabbr. mobili, 34 v. S. Anselmo, *abit.* 35 v. Bidone 337-42

Carlevaris M., latteria, 74 v. Saluzzo 502

Carlevaris Pietro, prep. chim., 84 c. Vittorio Emanuele II 848

Carlevato frat., falegn., 5 v. Franco Bonelli . 346

Carlevero, Grognaldo Enrico, prodotti chimici e farm., 33 v. Pisa 361,436

Carli Cesare, drogh., 22 v. Garibaldi 368

Carli Lorenzo, capitano, 26 v. Cibrario.

Carlino Augusta fu Enr. e madre 2 via Amer. Vespucci 12

Carlino Gio. (Caselle). 1049

Carlo Angela, agiata, 22 v. S. Quintino.

Carlot Giacinto, impieg. ferrov., 51 v. Magenta.

Carlotto Gius., cambista **3-90** 4 v. Nizza . . 267

Carlotto Modesta ved. Giusta 6 v. alla Parocchia (Cavoretto) 410

Carloy Eugenio, dirett. giorn., 24 v. Alfieri . . 929

Carlucci Rocco, prof disegno, 44 v. Garibaldi 834,932

Carmagnini coniugi, magl., 30 v. della Rocca 294

Carmagnola Ant., neg. oref., 18 p. Castello, *abitaz.* 2 v. Fabro 307,843-47,958

Carmagnola C., neg. terraglie, 44 v. S. Donato 318

Carmagnola Carlo Alberto, gener. in aspett., 14 v. Vanchiglia.

Carmagnola Gio., teol., rett. Ospedale Maggiore, *abit.* 33 *bis* v. S. Massimo 680

Carmagnola Gius., agiato, 2 v. Fabro.

Carmagnola Gius., pellicciaio, 12 v. Cavour *pag.* 374

Carmagnola Luigi, agiato, 11 c. Vitt. Em. II.

Carmagnola Luigi, calzol., 24 *bis* v. S. Donato . 318

Carmagnola Paolo, ing., 5 v. Garibaldi. . . . 887

Carmarino Dom., R. Questore, p. S. Carlo [illegible]

Carmarino Gio., 13 v. S. Anselmo . . . . . . [illegible]

Carmazzi Carol., maestra mun., 13 v. Cibrario 844

Carmazzi Franc., neg. oref., 76 v. Venti Sett. 307,[illegible]

Carmazzi Stef. fu Carlo e C. neg. cuoi **2-47** 17 e 20 v. Barbaroux, *abit.* 14 v. Sebastiano Valfrè . . . . [illegible]

Carmela, suora superiora Istituto Albert, 4 via S. Chiara 860

Carmelich Giorgio 16 c. Massimo D'Azeglio 461

Carmi E., forniture per arti grafiche **25-60** 35 corso Siccardi, *abit.* 27 v. Nizza.

Carmignani Ettore, ragion., 4 v. Legnano.

Carminati Ang., 23 v. Arsenale 997

Carminati Angelo (succ.), fumista, 29 v. Saluzzo e 29 v. Nizza 356-58

Carminati Eugenio, modell., 48 v. Cibrario . . [illegible]

Carminati Gius., drogh., 37 v. Barbaroux . 368,[illegible]

Carminati Vitalina, drogh., 9 str. di Francia . [illegible]

Carminati e Canavotti, modell. 1 e 3 p. S. Martino 336

Carmine S. E. Pietro, ing. deput. (Roma). . 1000

Carmino Gio. e figli, tratt., 47 v. Porta Palatina . 478

Carnaghi Arturo, impieg., 24 v. Valeggio.

Carnaghi Cirillo, 12 v. Galliari 302

Carnevale Camillo, parrucch., 3 v. Barbaroux. 424

Carnevale Domenica, stiratr., 49 v. Ormea . . 294

Carnevale Pasq., dott. in chim., 6 v. Andrea Doria. 822-26-27-44

Carnevali Carol., sarta, 47 v. Lagrange. . . . 274

Carnevali Federico, dott. R. Politecnico, 33 via Ospedale 844

Carnevali Silvio, rag. Genio mil., 41 c. Principe Oddone 651

Carnini G. B., rag., 37 v. Napione.

Carnino Andrea, orolog., 42 c. Re Umberto 308

Carnino Carlo fu Bern. 295 str. antica Saffarono 431

Carnino Franc., 9 v. Verolengo (Lucento) . . 770

Carnino Gio. Batt., rag., imp. Pref., 10 p. Castello 626

Carnino Graziano, vinaio, 69 c. S. Maurizio . . 493

Carnino Luigi, vinaio, 41 v. Princ. d'Acaja. . . 493

Carnino Margh. e Ter. fu Gius. 242 str. Lanzo 78

Caro Gio. 4 c. Duca di Genova . . . 63,718

Caroglio Giacomo, ing., 9 v. dei Mille . 887,1035

Caroli Carlo, pergam. artist., 16 v. Silvio Pell. 644,902

Caron Ceva Ottavio, capitano, 31 c. Siccardi. . 795

Caroni Domenico **4-07** fabbr. depos. calce e cem., 2 v. Argentero.

Caroni Tomm. farm., **23-81** c. Vitt. Em. II ang. v. Saluzzo, *abit.* **32-86** 102 via Nizza. 1032

Caronno Paolo, tipogr.-lit., 9 p. S. Giovanni . 323-25

Caroselli Ant., impieg., 16 c. Princ. Eugenio.

Carosio Ferdin., 4 v. Gio. Somis 724

Carosio G., maestro mus., 6 v. S. Agostino . 865

Carosio Gio., impieg., 37 v. Garibaldi . . 1048

Carosio Teresa ved., agiata, 40 v. Boucheron.

Carosio Tomm., panett., 37 str. Lucento . . . 538

Carosio-Vernetti Caterina, maestra mun., 63 v. Massena. 840

Carossa Gio., orticolt., Mad. del Pilone . . . 1049

Carossa Gius., impieg. post., 10 v. Tommaso. . 969

Carossa Marassi, mode e novità, 51 v. Ospedale. . 274

Carossa Piero, impieg. mun., 6 v. Polonghera. 608

Carossi sorelle, 41 c. Oporto.

Carossi Tomm., geom., 10 c. Vinzaglio . . . 892

Carossio Bart., capo contab., 21 v. Saluzzo *pag.* 1035

Carosso Domen., mag. alim., 24 v. Gioberti. . . 505

Carosso Enrico, panett., 24 v. Napione 520

Carosso Gerol., neg. capp., 53 v. Venti Sett. 278-79

Carosso Gius., 45 c. S. Maurizio 774

Carosso Lorenzo e Vitale fratelli 29 via Caselle 44

Carosso M., rigatt., 26 v. Balbo e 34 v. Vanchiglia. 302

Carosso Paolo, sotto-capo uff. ferr., 14 v. Marco Polo 980

Carosso Tomm., tratt. e mag. alim., 80 v. Nizza 479,505

Carosso Vinc. fu Carlo 147 strada Viola (Cavoretto) 465

Carosso e Rovere, merc.-sarti **37-51** 18 via Genova. 283

Carotti Arrigo, ing., 4 v. dei Mille.

Carovana Doganale, 31 v. Cernaia (Dogana) 445,1056

Carozzi Maria, insegn. inglese, 24*bis* v. Baretti 864

Carpanello T., paste alim., 21 v. Accad. Albert. 548

Carpaneto (*vedi* Coardi di).

Carpaneto Franc., neg. vino, 12 c. Casale . . 491

Carpaneto G. B. (Ditta), spediz. **6-65** 7 via Finanze. Galleria Subalpina. **4-47** spedizioniere a P. N., **70** G. V., 6 v. Nizza, **17-50** scalo Valdocco **9-29** Scuderie, 18 v. Depos e 3 v. Perrone. . . 144-45-46

Carpaneto Gius., 7 v. Finanze. 1034

Carpaneto Pasq., prof., 26 v. Orto Botanico. 826-55

Carpanetto Carlo, canneggiat., 161 c. Regina Margherita 894

Carpanetto G. B., prof., pittore, *studio* 54 v. Venti Settembre, *abit.* 12 v. Stampatori . . . 900

Carpani Camilla, pettinatr., 2 v. Melchior Gioia . 427

Carpano frat. fu Gius. 557 str. Nizza . . 104

Carpano Achille, ing., 3 v. Acc. Albertina. . . 887

Carpano Fel., rag. Banco Napoli, 17 v. Botero . 988

Carpano Gius. B., fabbr. liquori **7-30** 18 piazza Castello, *fabbr.* 224 barriera di Nizza, e 5 p. Vitt. Em. I. 485-86

Carpano L., agiato, 8 p. Solferino.

Carpano-Govone Mat., isp. scol., 18 p. Castello 702 722,835

Carpano Ottavio, liquor., 18 p. Castello 740

Carpegna Carlo, macell., 2 v. Silvio Pellico . . 523

Carpegna sorelle fu Gio. 84 v. Saluzzo . 433

Carpegna Ern.ª ved., liquor., 15 v. Quattro Marzo 486

Carpegna Lucia ved. Gandini 7 v. Boucheron 100

Carpegna Margh. ved. Ferraris 161 str. Sassi 144

Carpegna Margh. in Binelli 705 str. della Campagna (Mad. Campagna) 34

Carpegna Urbano, insegn., 3 v. Alessandria. . 855

Carpegna Vinc., drogh. **21-96** 234 c. Regina Margherita 368

Carpenea (*vedi* Morra di).

Carpenello Carlo, falegn., 26 v. Pio Quinto . . 346

Carpeneto Carlo 57 v. Mantova 86

Carpenetto conte Vittorio **15-38** 49 v. della Rocca 459

Carpentieri Giov., segr. R. Lotto, 24 v. S. Tomm. 647

Carpi A., fabbr. cravatte, 12 v. Giulio . . . 292

Carpignano frat., carrad. e falegn., 6 c. Vercelli . 342

Carpignano, vice-direttore soc. cond. Autom., 53 c. Re Umberto 769

Carpignano A., tintoria, v. Petrarca angolo via dei Fiori 296

Carpignano Delfina, 18 v. Aosta.

Carpignano Ett., avv.-proc., 20 v. Bertola 874-79,1038

Carpignano F., meccan., v. Petrarca ang. v. Madama Cristina 444

Carpignano Franc., maniscalco, 6 c. Vercelli . 450

Carpignano Franc., tabacc., 4 v. Corte d'Appello 645

Carpignano Gius., carrad. e falegn., 18 v. Aosta 342-46

Carpignano Gius. paste aliment., 9 p. Statuto, *fabbr.* 32 v. Balme (Campid.) 18,548-38

Carpignano G. e C., litog., 44 v. S. Chiara. *pag.* 325

Carpignano Gius., industr., 9 v. Giulio 670

Carpignano Gius., parruch., 39 v. Lagrange . 424

Carpignano Gius., velocipedi **40-72** 43 via Botanico. 444-46

Carpignano Leop., vinaio, 45 v. Saluzzo . . . 493

Carpignano Vittore, impieg. viagg., 9 v. Baretti.

Carpinello Bern., 3 v. Graglia.

Carpinello Carlo, tabacc., 6 *bis* v. Palazzo Città. 645

Carpinello Leandro, paste alim., 47 v. S. Massimo. 548

Carra Franc., vinaio, 49 c. Princ. Oddone. . . 493

Carra Gio. Batt., ing. 33 v. Mad. Cristina . . 822-87

Carra Oreste, calzol., 42 v. Barbaroux 378

Carra Oreste e C., neg. pellami, 40 v. Barbaroux. 441

Carradore e Cervignasco, fabbr. acque gazose, 17 c. Valdocco 488

Carradori Mario, imp. ferr. 49 c. Sommeiller . 980 1042-43

Carrara coniugi, cartol., 2 v. Cibrario 331

Carrara Enrico, agente soc., 21 v. Saluzzo . . 366

Carrara Franc., avv., 1 v. Ospedale 631,666,871,1035

Carrara Mario prof., med., **32-51** 10 c. Peschiera e 26 v. Michelangelo . . 674,716-30 804-05-11-48,907-53-55

Carraria-Martinotti Eug., proc., 29 v. Mazzini . . 879

Carraroli Dario, prof. Preside R. Liceo Gioberti 632,823,24

Carrassi Alar., commiss. F.S., 16 p. Eman. Filib. 627

Carrassi del Villar march. Carlo Diego (Fossano). 574

Carrassi del Villar Edoardo, impieg. catasto, 28 v. S. Anselmo.

Carrassi del Villar nob. Emilia nata Sella, 7 p. Vitt. Eman. I 574

Carrassi del Villar nob. Eugenia in Franchi, 13 c. Valentino 574

Carrassi del Villar nob. Giulia nata Pastoris di Casalrosso 8 c. Vitt. Em. II. . 467,574

Carrassi del Villar nob. Tancredi, ten.-cavall., **43-93** 8 c. Vitt. Em. II. 574

Carrè con., drogh., 39 v. Giacinto Collegno. 368,505

Carrè Gio., tratt. 165 v. Mad. Cristina 484

Carrè Gio. Batt., incis. in metalli, 3 v. Mercanti . 334

Carre Rosa in Badanelli 12 c. Vinzaglio 134-38-64

Carrega Ant. fu Franc. sac., 9 v. Arcivese. 14,15

Carrega march. Ant. Gerol., Villa Raggio (Genova) 1006

Carreggio Domenico, negoz. vini, 12 v. priv. Volpiano 544

Carrera (*vedi* Hernandez di).

Carrera famiglia, 8 v. Mazzini.

Carrera Adele Placida, prof.ª, insegn. mun., 5 via Carlo Botta 725,840-63-66

Carrera B., sarto, 4 v. Lombardore (barr. Leynì) 539

Carrera Carlo, neg. velocip., 33 c. Re Umberto. 445

Carrera Carlo, tabacc., 138 c. Reg. Margherita . 645

Carrera Domenica ved. Bogetti 37 via San Bernardino . . . . [illegible]

Carrera Franc., merc. sarto, 3 v. Garibaldi e 7 v. S. Teresa. 281-83-84

Carrera G. B. **41-82** 27 v. Duch. Jolanda.

Carrera Gio. Batt. impres. **29-87** 28 v. Barbaroux, **38-46** str. Stupinigi, v. De Cristoforis, *abit.* 48 v. Massena. 356

Carrera Gio., avv., proc. **36-19** 28 v. Sacchi, *abit.* 28 v. Principe Amedeo 874-79

Carrera Gio., neg. vino, 49 v. Sesia (barr. Leynì). 544

Carrera Gius., impieg. ferrov., 41 v. S. Massimo.

Carrera Gius. e Batt. 8 v. Cuneo 54

Carrera Gius., carpent., 5 v. S. Donato . . . 348

Carrera Gius., fornit. autom., 63 c. Princ. Oddone 448-49

Carrera Gius., tappezz., 36 v. della Rocca . . 344

Carrera Guido, imp. daz., 136 c. Reg. Margherita 643

Carrera Gustavo, economo offic. Carte valori, 4 v. Ettore De Sonnaz . . . . . . pag. 643
Carrera Luigi, 40 c. Ponte Mosca e via Circonvallazione Nord (barr. Lanzo). 336,854
Carrera Luigi e C. 9-25 motori gas (vedi *Soc. An. Officine e Fond. Torinesi*).
Carrera Luigia, commest., 461 str. ant. Collegno. 529
Carrera Luigia, latteria, 57 v. Massena. . . . 501
Carrera Luisa in Rigolino 18 p. Statuto . . 449
Carrera Marcello, impieg. ferrov., 53 v. Massena.
Carrera Maria, ristor., 10 str. Villaretto . . . 344
Carrera Pietro, impieg., 42 v. dei Mille.
Carrera Quintino fu Pietro impieg. ferr., 2 v. Padova 407-40
Carrera Quint., avv., 16 v. Amedeo Avogadro. 940
Carrera Rosa ved. Vernoni 5 v. Aglie . . 434-42
Carrera Umb., neg. orefic., 9 p. S. Giovanni . 307-08
Carrera-Momo Angela, levatr., 54 c. Ponte Mosca 924
Carretto (vedi Del Carretto di Monerivello).
Carretto (vedi Del Carretto di Torre Bormida).
Carretto (*vedi* Scarampi del).
Carretto Celestino, cereali, 44-31 via S. Massimo ang. v. Princ. Amedeo.
Carretto Luigi e madre 445 str. di Chieri . 46
Carretto Rin., med.-assist., 18 v. Massena . 689,907
Carrier G., latton.-gazista, 2 v. Cottolengo. . . 403
Carrieri Paolo, disegn., 408 c. Vitt. Em. II. . 649
Carron Luigi, ag. figli Charvet, gall. Subalpina e 3 v. Nizza 349,1046-54
Carron-Ceva fratelli e sor. fu Felice 16 via Carlo Alberto 39,129
Carron-Ceva nob. Augusto 16 via Carlo Alberto. 129,998,1012-31-52
Carron-Ceva Mario, capitano, 36 c. S. Maurizio.
Carrone Gio., stallaggio, 24 v. Bernard. Gallari. 476
Carrozzeria Automobili Moderna 27-72 38 via Canova ang. v. Esposizione 417
Carrozzeria Autom. Taurus 22-51 12 via Circonvallaz. 1015
Carrozzeria Garage Alessio 12-54 49 via Orto Botanico 1012
Carrozzeria Fr. Locati e Torretta 6-46 1 via Chisola 1012
Carrozzeria Ital. Rothschild e fils 12-94 direz., 15-53 magazz., 147 e 149 via Madama Cristina 45,72,84,417,1012
Carrozzeria Piemonte (Soc. anon.) 25 87 30-84 v. Napione angolo via Sineo. 99,124-48,342,418,1012
Carrù Bice, linger., 10 v. Boucheron. 285
Carrù Madd. ved. Savio 928 str. S. Paolo . 458
Carrù-Altieri *Istituto*, 18 v. Accad. Albertina 858
Carta Gius., alunno post. telegr., 34 v. Nizza . 975
Carta-Maraviglia Filippo magg. medico, 54 via Madama Cristina 653,806
Carta-Satta Ersilia, prof., 2 v. Colli . 824-34-6..
Cartello Carlo, ristor., 208 v. Circonvallazione . 544
Cartello Franc., 6 p. Gran Madre di Dio . 1067-50
Cartesegna Franc., Ing., prof., 26 v. dei Mille . 844
Cartesegna Vitt., capo-uff. post., 47 v. Silvio Pellico 970
Cartiere:
Bernard G. di Fossano, 24 v. Ospedale . . . 328
Binda A. e C., 24 c. Duca di Genova . . . 328
Borgosesia, Serzano 9-16 9 v. Alfieri . . . 328
Bosso 19-34 (Soc. Anon.), 44 v. Cibrario 328,1024
Carmignano Brenta 2-36 2 c. S. Martino 328
Dell'Orto, 58 c. Re Umberto 328
Demedici L. e C. (Cirie e Cafasse), 2 via Consolata. 328
di Mathi (già *Salesiana*), 44 *bis* v. Pastrengo 328
Fedrigoni e C. di Verona, 13 v. Bogino . . . 328
Cartiere (segue):
Figli di Luigi Pirinoli di Roccavione, 27 vi Silvio Pellico . . . . pa
Fumelli e C., 14 v. Cibrario . . . . . .
Germagnano, Valvassori-Franco 5-67 15 vi Cavour . . . .
Giaveno, 59 c. Vitt. Em. II . . . . .
Ital. di Serravalle Sesia (Soc. Anon.) 48 5 v. Valeggio e 39 v. S. Second 33-17 *uffici* 139-55,327-28
Jacob e C., 11 *bis* v. Montevecchio . .
Lorenzetti A. e C. (Ormea), 18 v. Barolo . .
Maffizzoli, 39 v. S. Domenico . . . . .
Nodari, 58 c. Re Umberto . . . .
Peano L. e figli (Cirie), 45 c. S. Maurizio. .
Pigna Paolo, 6 c. Valdocco. . . . . . .
Rasario Aless. e frat. già Mazzola (Valduggia), 18 v. Barolo . . . .
Rossi Francesco (Schio), rappr. Cena ing Ferd. 42-89 5 v. Saluzzo . . . .
Ruggeri Cesare, 45 c. S. Maurizio . . . .
Sertorio L. e C. (Coazze) 16-08 8 corso Re Umberto . . . .
Valsessera, 54 Mad. Cristina . . . . . .
di Trana, rappr. Baudoni (Ditta), 14 via Deposito . . . .
Visconti A. 13-70 23 v. Avigliana . . .
Volpini, 58 c. Re Umberto . . . .
Vonwiller e C., 10 c. Palestro . . . . .
di Besozzo, 18 v. Barolo . . . .
Liguri (Soc. Anon. *Genova*) 37-96 2 via Mercanti, *dep.* 28-35 22 v. Carlo Alberto 328
Meridionali 3-17 p. Bodoni e 4 via dei Mille 328
Reali, 58 c. Re Umberto . . . .
Cartografia e legatoria subalpina, 8 v. Consolata
Cartolerie:
Dante, 45 v. Mad. Cristina ang. v. Bordin
del Corpus Domini, p. Corpus Domini. .
Lamarmora, 14 v. Cernaia. . . . . .
Moderna, 4 p. Paleocapa e 41 c. Vitt. Em. II
Sacra Famiglia, 29 v. Lagrange . . . .
S. Cuore di Maria, 36 v. dei Fiori . . . .
Ss. Pietro e Paolo 27 v. Saluzzo.
Germ. Sommeiller, ang. v. Melchior Gioia e c. Oporto . . . .
S. Tommaso, 26 v. S. Tommaso . . .
Cartonaggi ed affini (Soc. Anon.) 15-61 43 c. Regina Margherita . . . 32,1
Cartonificio di Coazze (già *Cartiera Palmieri*) 15-29 26 v. Sacchi. 328
Cartotto Achille 16-83 neg. ferram., 76 corso Vitt. Em. II, *abit.* 25 v. Valeggio .
Carucci Vittorio, dott.-veter. (Camerino) . .
Carugati Egildo, deputato, dirett. Cotonificio (Milano). . . . .
Carutti di Cantogno nob. Augusto, avv. pittore 20 v. Bogino, *studio* 14 v. Guastalla. 798,874
Carutti di Cantogno bar. Clotilde, nata Accusani, 20 v. Bogino . . . . . .
Carutti di Cantogno nob. Emma in Daviso Charvensod, 22 v. Montebello . .
Caruzzo Lorenzo, avv.-procur. 10-61 20 v. Genova . . . .
Casa Benefica pei giovani derelitti zione maschile 1-19 40 v. Pr. d'Acaja Sez. femm. 39 v. Vassalli Eandi . . 406-09-21-52
Casa di cura di chirurgia generale e ginecolo (del prof. dott. G. B. Boccasso) 27-3 19 v. Villa della Regina; 1-63 *stu* direttore . . . .

di cura per malattie chirurgiche e d'occhi 15-47 104 v. Nizza . . . . . . pag 949
di cura per malattie degli organi della digestione, 13-15 p. Vitt. Em. I . . . 949
di Misericordia, biancherie, 9 v. Assietta.
di Misericordia e Laboratorio, bianch., 9 v. Assietta, 47 c. Regina Margherita e 4 v. Saccarelli 285-92
di Ricovero Princ. Jolanda Pro Pueritia 25 c. Massimo d'Azeglio. 88
di S. A. R. il Duca di Genova 23-27 Amministraz. 78 v. Venti Sett. 10-37 *appart.* 13 p. S. Giovanni, 10-55 Scuderia 97 v. Venti Sett. 552
di S. A. R. la Princip. Maria Isabella Duchessa di Genova 39 48 pal. Genevese 553
di S. A. R. il Duca d'Aosta 6-12 amm. 42 v. Maria Vittoria e a Napoli 551
di S. A. R. la Principessa Elena d'Orléans, Duchessa d'Aosta (Napoli) 552
di S. A. R. la Principessa Maria Elisabetta di Sassonia 10-37 pal. Genevese . . 552
di S. A. R. la Principessa Laetitia Duchessa d'Aosta 10-53 Palazzo Reale, 18-72 Castello Moncalieri 551
di salute in Lucento (Villa Cristina) *per malattie nervose e ment.*, 24 p. Em. Filib. 920
di salute (Villa Crimea) *per malattie in genere*, 5 c. Vitt. Em. II oltre Po. . . 920
-Famiglia per giovani operai, 2 p. S. Giulia. 740
Ital. di Rappresent., 42 e 44 v. dei Mille 333,437
Parrocchiale Sacro Cuore di Maria 10 v. Campana 35
Reale (Amministraz.) 11-12 p. S Giovanni. 550
Reale (*Portieria*) Palazzo Reale 9 64 p. Castello
Reale (Stupinigi) 9-18 Stupinigi.
Socialista borgata S. Paolo e Cenisia, 8 via Barge.
...ella Franc., prof., ing., 5 v. Silvio Pellico 862-87 937-40,1012-56
...ella Gio., marmista, 31 v. Maria Vittoria . 354
...ra Gius. avv.-proc., 21-55 5 c. Palestro 874-79
...i G., calzol., 40 v. della Zecca . . 378
...i Vitt., maestro mus., 8 v. Calvo 865-66-68
...o Maria, stiratrice, 4 v. Deposito . . . 294
...nde C., parrucch., 137 v. Nizza . . . 424
...nde Gio., ten. RR. Carab., 14 p. Vittorio Emanuele I. 655
...nde Giovanna vedova Aymone 67 str. Borgaro 29
...nde Lorenzo ebanista, 17 v. San Secondo 73,139,342
... Carlo, teol., vicario parroch. (Abbadia di Stura) 492,674
... Cesare, impieg., 27 v. Orto Botanico.
... Ercole, impieg., 38 c. Princ. Oddone.
... Felice, maestro munic., 34 v. Parma. 726,844
...tore frat. e sor., Testore e Berteu 29 v. S. Donato 134
... Gius., 31 v. Napione. 465
... Gius. fu Feder. 9 v. Colleasca . 50,52
... Luigi, dott., 36 v. Bidone 812
... Luigi, proc., 8 v. Botero 879,965
... Maria, drogheria, 35 v. Frejus. 534
... Nicolina, affittacamere, 7 v. Barbaroux . 434
... Pasquale, 14 v. S. Quintino.
...io (*vedi* Scati di).
...to Celest., fabbr. scatole, 40 v. S. Domen. 327
... misure metr.-decimali, 49 v. Bellezia 337
... famiglia, 12 v. Baretti.
Casalegno sorelle, stiratr., acc. al 24 c. S. Maurizio e 4 v. Cavallerizza . . . . . pag. 295
Casalegno Alf., Gius., Paolo e Felicita 480 str. Mongreno (Sassi) 95
Casalegno Alessandro, proc., 8 p. S. Giovanni . 879
Casalegno Anna, prof., 49 v. Am. Avogadro 828-30-58
Casalegno Anna, rivend. giorn., ang. c. S. Maurizio e v. Tarino 322
Casalegno Ant., avv., impieg. mun. daz. barr. Milano. 643
Casalegno Ant. fu Carlo 490 str. Mongreno 95
Casalegno Ant., macell., 4 str. S. Paolo . . . 535
Casalegno Antonio, neg. vino, v. Vittoria . . . 545
Casalegno Antonietta, levatr., 34 v. Montebello 924
Casalegno C., fabbrica puleggie, lamiere 4-63 44 v. Le Chiuse, *abit.* 45 v. Cibrario . 414-20
Casalegno C., 21 p. Vitt. Eman. I 700
Casalegno Carolina, sarta, 7 v. Montebello . . 274
Casalegno Cesare, rappr. com. (Orbassano) . 1049
Casalegno Cesare di Gio. Dom. isolato 62 str. R. Parco 123
Casalegno Cesare fu Gio. 21 p. Vitt. Em. I . . 118
Casalegno Dom. Virg. fu Gius. priore, cascina Ricca (barr. Orbassano) . . 104,734
Casalegno Edoardo, avv., deputato, (Druent) 444,560,1052
Casalegno Emilia, merc. chinc., 35 v. Carlo Alberto 300
Casalegno Emilia ved. Bagnasacco e figli 74 str. Vercelli 461
Casalegno Felicina 47 c. Reg. Margh. . 68,147
Casalegno Ferdin. fu Gius. casc. Ricca (barr. Orbassano) 104
Casalegno Flor., vinaio, 6 v. Salerno . . . 493
Casalegno Francesca, sarta, 41 v. Napione . . . 274
Casalegno Franc. (Ponte Barra) 741
Casalegno Franc., macell. e neg. vino, 308 corso Casale (Sassi) 535-46,1044
Casalegno Franc. e Calcagno Cristina coniugi neg. vino 435 str. Mongreno (Sassi) 94,546
Casalegno G., fotogr., 3 v. Manzoni 326
Casalegno G., impr. costr., 8 v. Esposizione . 356
Casalegno Gaspare, vinaio, 41 v. S. Donato 493,505
Casalegno Giac. fu Gius. 7 v. Boucheron . . 30
Casalegno Gio., neg. terraglie, rimp. al 6 piazza Eman. Filiberto 318
Casalegno Gio. fu Gius. 7 v. Boucheron 30,156
Casalegno Gio. fu Pietro 9 p. Statuto. . . 50
Casalegno Gius., neg. vino e latteria, 54 via Venti Settembre 493,504
Casalegno Giuseppe, agiato, 41 c. Oporto.
Casalegno Gius., alberg. 11-52 ang. v. Garibaldi 55 e c. Palestro 477-79
Casalegno Giuseppe birreria, 15-84 530-32 strada di Circonvallazione Ovest (Foro Boario) 470
Casalegno Giuseppe canonico, oltre barriera Orbassano (cascina Ricca) 104-09-33,673
Casalegno Gius., geom., 8 p. S. Giovanni 892,1025
Casalegno Gius., incis., metalli, 5 v. S. Quintino. 334
Casalegno Gius., mag. alim., 50 v. S. Quintino . 505
Casalegno Ignazio, ragion., 37 v. Mad. Cristina. 894
Casalegno Luigi, geom. catast., 6 v. Passalacqua 633
Casalegno Michele fu Gio. 224 str. prov. Lanzo 78,526
Casalegno Paolina Silvia fu Gius. 17 via Don Bosco 57
Casalegno Rosa, calzol., 40 via Milano 378
Casalegno Rosa, conc. pelli, 64 str. Francia (via Morghen) 372
Casalegno Sebast., vinaio, 4 v. Pastrengo . . 493
Casalegno Stef. e C., calzaturificio 42-18 64 c. Francia.

Casalegno Teresa ved. Defilippi e figli Emilio e Giovanna 14 v. degli Approcci pag. 44
Casalegno Vinc. fu Bartol. 135 str. Mongreno. 94
Casalegno Vittoria in Boido e Ottavia in Cocito sorelle fu Pietro 9 p. Statuto. 89,439-55
Casalegno-Bongiovanni, mag. alim., 4 v. Melchior Gioia. 505
Casalegno-Manenti, rappr., 74 c. Vitt. Em. II . 437
Casalengo Carlo, mag. alim., 25 v. Moncalieri 505
Casalengo Gius., neg. cappelli, 4 v. Cavallerizza . 278
Casali Lod., magl.-tel., 28 v. S. Agostino . . 290-94
Casalicchio Carlo, medico-chir., 57 v. Madama Cristina 687-94,714,840.907
Casalini Antonio, impieg., 23 v. Baretti.
Casalini Gio., zoccolaio, 24 c. Vercelli 382
Casalini Giulio med.-chir., deputato al Parlamento, cons. com 14-03 29 c. S. Maurizio 560.601-93-94-96.746-80.907
Craveri Gio., rappres., 24 v. Vitt. Amedeo II . 443
Craveri Gio., impieg. postale, 14 v. Sacchi. . . 974
Casalini Luciano, impieg. post., 33 v. dei Mille. 936 953-72
Casalis Aless. gross. filati, 1-47 8 c. Re Umberto, abit. 38 c. Francia. 289
Casalis Bernardo, farm., 35 v. Pisa 704
Casalis Domingo, redatt. giorn. 22 p. Vittorio Eman. I 929
Casalis Elena ved. Minasoli 276 strada Cartman 39
Casalis Ern., sac. cerim. alla Collegiata della SS. Trinità nella Metropolitana 675
Casalis Eugenio 30 v. Saluzzo 955
Casalis Fr., avv. (Carmagnola) 456
Casalis Franc., scult. legno, 5 p. S. Martino . 335
Casalis Francesco, 4 v. Sagliano.
Casalis Giacomo, impieg., 23 c. Princ. Oddone.
Casalis Gio., avv., 24 v. Lamarmora
Casalis Gio., capo uff. telegr., 9 c. Vitt. Eman. II . 972
Casalis Gio., corriere, 4 v. S. Teresa, 10 via Mercanti e 27 v. Venti Sett. 448
Casalis Gio. Batt., magl. tel., 15 v. Duch. Jolanda 291
Casalone, modista, 9 c. Valentino 277
Casalone Agost., tratt., 60 v. S. Secondo . . . 478
Casalone Gio. Luigi, tratt., 11 v. Monferrato . 479
Casalone Maria, drogh., 7 c. Valentino. . . 368
Casalone e Gallo, studio tecn., 74 c. Vitt. Em. II. 452
Casalotto A., appar. per fotogr. acc. al 25 via Garibaldi 589
Casalrosso (vedi Pastoris di).
Casana nob. Amalia in Fedi Ostiani (Pinerolo) . 572
Casana nob. Aug., 49 v. della Rocca 572.982.1019
Casana nob. Carlo ufficiale d'ordin. del Princ. Tommaso 26-93 17 c. Duca di Genova 457.572
Casana bar. Costanza nata Borromeo, 22 via dei Mille 572 766-49
Casana nob. Elena e Maria 442 str. Venaria 459
Casana barone Ernesto, avvoc. 17-98 22 v. dei Mille; 41-46 21 via Montebello 17-99 villa casc. Riviera 380 barr. Nizza . . 96,426-37,454-61 572,724 999,1055
Casana nob. Lor., dott., impieg. Arch. Piemont., 22 v. dei Mille . . . 437.563-72 636
Casana nob. Paolo di bar. Ernesto (Intra) 572 1008-25
Casana bar. Roberto cap. d'artigl. 33-15 22 via dei Mille 572,849,956
Casana cav. Sever., senat., ing., arch., consigl. comunale 5-22 studio: 36-25 abit. 34 v. Principe Amedeo 46,34,85 560-72 601-23-24-28-35 746-89-90-95,843-87

Casana nob. Vittorio, avv., pretore 34 v. Princ. Amedeo . . . pag. 458-59,572
Casana-Conelli bar. Cristina nata Conelli de' Prosperi, 22 v. dei Mille 572,72
Casana-Plucker nobile Elena 4 via Rossini 430-54,572
Casanova (vedi Avogadro di).
Casanova Aless., impieg. ferrov., 68 v. Giober
Casanova Cam. in Riva 9 v. Pietro Micca
Casanova Franc., e C., libr. edit., ang. via Accad. Scienze e Finanze, abit. p. Vitt. Em. I
Casanova Gio., capitano, 3 c. Palestro
Casanova Giulio, prof. pittore, 7 v. Napione, abit. 8 c. S. Maurizio 863
Casanova Gius., impr. pubblicità 42-38 5 v. Cavour . . . .
Casanova Rodolfo, agiato, 25 v. della Rocca.
Casaro Armando, allievo meccanico telegr., 25 v. S. Donato . . . .
Casaro Carlo, contab., 16 v. Crissolo (barr. S. Pao
Casaro Giulio, calzol., 34 v. Lagrange. . . .
Casaroli Caterina, drogh., 162 str. Mongreno. .
Casaroli Federico, calzol., 27 v. Gioberti .
Casaroli Santina ved. Fumero, macelleria 240 str. Casale . . . .
Casarone Gius., prof., 47 v. Lagrange . . .
Casarotti Francesco, parrucch., 400 str. Casale
Casarotto Ant. fu Luigi 139 v. Ormea . .
Casartelli Alberto, scultore marmo, 4 v. Artisti, abit. 33 v. della Zecca 703.90
Casartelli Ant. 35-68 22 corso Raffaello, uff. 49 v. della Rocca 956-60
Casartelli Camilla nata Mariano, 33 v. della Zecca
Casartelli Ernesto, 8 v. Silvio Pellico . . . 722
Casartelli Lor. (eredi) 22 e 34 c. Raffaello
Casartelli Pia nata Roberti, 33 v. della Zecca.
Casasco Adele in Valenzano 112 str. Cavoretto-Moncalieri . . . .
Casasco Aless., rappr., 49 v. S. Secondo 442-45
Casasopra e C., latton.-gazista, 6 v. Carrozzai
Casassa Adolfo 34-38 medico-chir., 3 via della Misericordia . . . 449.688-92,777
Casassa Alessandro, orologiaio, 9 v. Bertola
Casassa Francesco, commerciante, 26 v. Mad. Cristina.
Casassa Gio. neg. legna e pizzic., 99 str. di Casale 40,349.5
Casassa Gio. fu Batt., neg. ferram. e fabbr. chiodi 77 v. Nizza e 2 v. Michelangelo .
Casassa Gio. fu Gius., fabbr. bolloni 3-75 43 c. Raffaello 90,4
Casassa Luigia in Chiesa 640 str. Stupinigi
Casati Carlo, rag. (Milano) . . . .
Casati Carlo, accord. piano-forti, 9 v. Plana .
Casati Edmondo, ing., 20 v. Pastrengo . .
Casati G. B., med.-chir., 20 v. Genova . . .
Casati Giulio, ing., 24 v. dei Mille . . . 887
Casatti Gius., 39 v. Bertola . . . .
Casavecchia Carlo, tratt. e neg. vino, 18 via Vanchiglia . . . .
Casavecchia Vitt., calzol., 4 v. Po . . . .
Casavecchia Vitt., panett., 4 c. Duca di Genova
Casazza Angelo, comm. Pretura, 48 v. Belle
Casazza Carlotta ved. Brunero 24 v. Co
Casazza Eug. Mario, sac. prof., 3 v. Consol
Casazza Luigi, paste alim., 444 c. Reg. Mar.
Casazza-Monti Ignazio fu Gio. 33 v. V (borgata Vittoria) . . . .
Casca Enrico, med., 427 str. Lanzo . .
Casca Luigi, 4 v. Ospedale.
Cascella Alfonso Biase, impr. ferrov. 8 v. Orto Botanico . . . .

…ella Sebast., telegr., 8 v. Garibaldi . pag. 972
…ino Antonino, magg. artigl., 46 via S. Quintino 848
…e editrici ital., 2 v. Bertola 320
…ificio Latteria Cooper., 29 v. Porta Palatina . 504
…lgrandi Vitt., impieg., 483 barr. di Nizza 654,947
…la, sart., 2 v. Basilica 284
…ella frat., smalt., 40 c. S. Maurizio 342
…ella Alfredo, ragion., 23 v. S. Quintino . 894,937 966,1016
…ella Carlo, insegn., 42 v. della Zecca . . 847
…ella Carlo, pubbl., 8 c. Quintino Sella . . 932
…ella Filippo, rag., imp. R. Lotto, 134 Lucento-Posta. 647
…ella Gioconda, maestra mun. di Superga, abit. 20 v. Pietro Micca 839-42
…ella Gius., affittacamere e vinaio, 46 v. Bernardino Galliari 434-93
…ella Natale, imp. munic., 27 v. Po 642
…ella Pasquale, inserv., 42 v. S. Franc. da Paola 815
…ella Vitt., forn. milit., 9 e 14 v. Bogino . 340
…elle Angelo, mag. alim., 73 c. S. Maurizio. 505
…elle Enrico, tratt., 3 v. Graglia 542
…elle Gaspare, fabbr. gabbie, rimp. al 49 piazza Castello e 7 c. S. Maurizio 303
…elli (vedi Piola).
…elli Crescent., ing., archit., prof., 2 via Accad. Albertina e 47 v. S. Dalmazzo . 795 887.942
…elli Luigi, frutta e verdura, 59 v. Massena. . . 515
…elli Temistocle, 2 v. S. Giulia 738
…elli Teresa, ved., merc., 7 v. Villa Regina . 300
…erme:
…lessandro Lamarmora 4-95 37 via Maria Vittoria 654
…lfonso Lamarmora 9-52 (Foro Boario) 654
…rimondi 11-65 v. della Zecca 654
…ergia 6-95 4 p. Carlo Em. II 654
…rlo Eman. I 5-60 24 v. della Zecca . . . 654
…valli 8-94 (Foro Boario) 654
…vour, 44 v. Arcivescovado 654
…rnaia 9 89 v. Cernaia 654
…gali 4 54 v. Asti 654
…ussone di Germagnano, v. del Carmine . . 654
…rdin. di Savoia 15-11 9 c. Valdocco. . . . 654
…urizio De Sonnaz 12-46 8 v. Ett. De Sonnaz.
…tro Micca 18-99 v. Sebast. Valfrè. . . . 654
…mpieri, 426 c. Regina Margh. 644
…batto 2-63 strada di Moncalieri 654
…. Dabormida 9-20 42 v. Garibaldi . . 654
…ta Eug. G. B., ing. 25-55 46 via Mercanti 428-32.887
…ta Gius., decor. appart., 40 via Stampatori. 313.697,733
…ta Gius., pollame, v. Montebello (serraglio) 544
…ti Carlo Alb., impieg. post., 27 v. Accademia Albertina 974
…i Fedele, agg. cancell., 27 v. Acc. Albertina 662
…a Andrea, pensionato, 4 v. Allioni.
… Roberto, 5 v. Venti Settembre 772
… Franc., impieg. R. Lotto, 54 v. Cottolengo. 647
…ghi Caterina, 44 v. Ospedale 274
…ghi Paolo fu Ant. e figli 158 str. Viola (Cavoretto) 465
…i Andrea, impieg., 23 c. Valentino.
…Gaetanina, direttrice istit. Provvidenza, 25 v. Venti Settembre 857
…ro Lor., elettr. 36-61 46 v. Priocca 387-88
…sco Felice, magl. e tel., 8 v. Genova. . 294
…ti Eug., teol., insegn., 26 v. Gioberti . 709-12

Casoletti Enrico fu Gio., magg. gen. nella riserva, 54 v. Goffredo Casalis . pag. 75
Casoli Albino, 46 v. Principi d'Acaja.
Casoli Vinc., consigl. Corte d'Appello . . . 663
Casone Clemente, avv. (Casale Monferrato) . . 995
Casoni Luigi, ten. Genio, 4 v. della Zecca 849-20
Casoni Vitt., impieg. (Moncalieri) 650
Casorzo Carlo, impieg. farm. centr. militare, 8 v. Gio. Somis 654.757
Casot Emilio, cons. comun., fabbr. giocattoli, 4 v. S. Simone 299,305,779,1043
Casotti fratelli, chir.-dentisti, 25 v. Roma. . . 949
Casotti G. B., chir.-dentista, 25 v. Roma. . . . 690
Cassa Ital. Mutua Cooperat. per le pensioni 25-13 direz. 2-45 9 v. Pietro Micca, 43-25 uff. esazioni v. Genova ang. v. Monte di Pietà . . . 97,443,429,754
Cassa Consorziale Tranvie e Ferrovie Economiche contro gli infortuni sul lavoro, 33-19 444 c. Reg. Margherita . . . 747
Cassa Cooperativa Ferrovieri, 73 c. Vitt. Em. II.
Cassa Nazionale di assicurazioni per gli infortuni degli Operai sul lavoro, 7 v. Alfieri 429
Cassa Nazionale di previdenza 21-02 7 via Alfieri 752
Cassa Paterna (assic. incendi e vita), 48 v. Carlo Alberto. 429
Cassa Pensione per gli invalidi della Società di M. S. fra artigiani e contadini di Pozzo Strada 10 v. S. Rocchetto 439
Cassa Previd. Italiani (Assic. vita) 31-65 4 via Gazometro 429.755
Cassa di Risparmio 9-32 Sede Centrale-Direzione, 38-75 Diretl. gener., 21-02 serv. ragion. legale Cassa Naz. Previdenza. 42-94 servizio Cassa Naz. Infortuni. 7 v. Alfieri, 29-58 abit. del Presid. 4 v. Sagliano, 29-10 abit. Dirett. gener. Succurs.: 4-14 p. Saluzzo e 5-09 Galleria Umberto I, 17-93 8 c. Principe Oddone, 17-96 23 p. Vitt. Em. I 44,160,993
Cassa Unione Pensionandi, 74 v. Venti Sett. . 754
Cassanello Tommaso, 2 c. Valentino. 459
Cassani Raffaele, capitano, 48 v. Cibrario.
Cassano Felicissimo, 46 v. Drovetti.
Cassano Gius., impieg. mun., 47 v. della Zecca 606
Cassano Lucia, affittacamere, 8 v. Bava . . . 434
Cassano Oreste, direttore officine « Standard », 25-10 65 viale di Stupinigi 944
Cassano F. e C., macch. per scrivere 37-27 45 v. Pietro Micca 407,899
Cassardo coniugi, macell., 37 c. Vitt. Em. II. 523
Cassardo Ant. fu Dom. 186 v. Circonvall. Nord. 469
Cassardo Cater., macell., 36 c. Re Umberto. . 523
Cassardo Enrico 44 via Ciriè 49
Cassardo Franc., macell., 6 v. Consolata . . . 523
Cassardo Franc., parrucch., 38 v. Sacchi. . . . 424
Cassardo Franc. tratt., 8 v. Moncalvo 93,484-93
Cassaria Vittoria fu Ang. 490 c. Quintino Sella 446
Cassarini Gio. Batt., panett., 24 v. Rossini . . . 520
Cassaz A. Sec., tapp. ed eban., 70 c. Vitt. Em. II 344-42
Cassaz Serafino, drogh., 5 v. della Consolata 368
Casse Attilio, impieg. post., 9 v. dei Fiori. . 974
Cassè Carolina, agiata, 28 c. Vitt. Em. II.
Cassetta Dom. mag. alim., 38 v. S. Donato 427,505
Cassetta Laura, stiratr., 57 c. Princ. Oddone . . 295
Cassetta Luigia, tabacc., 428 v. Circonvallazione Ovest (Campidoglio) 540
Cassi coniugi 67 v. Colli. 54
Cassi Costante, incis.-litogr., 67 v. Colli . . . 334
Cassiani Maria, stiratr., 7 v. Baretti. 295
Cassiano Cesare, 35 v. Bava.

Cassin Elia, ing., 7 c. Valentino.
Cassin Marco, avv.. barch. (Cuneo) . . pag. 984
Cassin Raffaele, ins. Confr. israel., 7 v. Galliari . 743
Cassin Roberto, ingegn., 7 c. Valentino. . . . 887
Cassina Antonietta dott*., insegn. lingue estere, 46 v. Amedeo Avogadro . . . 830-63-64-65
Cassina Erminio, 24 v. Governolo 842
Cassina Felice, latteria, 20 v. Bern. Galliari . 504-05
Cassina Gio., ing., 2 c. S. Martino 68,443,887
Cassina Giorgio, latteria, 37 v. dei Fiori . . . 504
Cassina Pietro (Soc. Anon.), litogr. 10-49 403 e 405 str. di Lanzo 325,4025
Cassinati Gius., calzol., 20 c. Napoli 378
Cassine (*vedi* Cultica di).
Cassinelli Agost., mag. alim., 34 v. Ormea . . 505
Cassinelli Giovanna in Gambetta 222 str. Nizza 402
Cassinelli Maria, pastic. e panett., 44 v. San Secondo 499,520
Cassini Carlo, ristor., 33 v. Soana (barr. Milano) 544
Cassini famiglia, 34 v. Artisti.
Cassini sor., ricam., 40 c. Valentino 298
Cassini Franc., ing., ispett. ferr., 58 v. S. Secondo 977
Cassini Renato, prof. violino, 32 v. Lagrange . 866
Cassini Segre, agiata, 3 v. Nizza.
Cassinis Carolina 49 v. Botero . . . 30,777
Cassinis Franc., ingegn., 49 v. Botero 887
Cassinis Gio. Batt. avv. not., 49 v. Botero 30,884
Cassinis Maria e Vittoria 49 v. Botero . . 30
Cassino Franc., magaz. alim., 42 v. Maria Vittoria. 505
Cassino Gius., rappres., 25 v. Mad. Cristina 441-42
Cassino Maria, 2 v. Motterone.
Cassinotti Edoardo, oggetti casal., 8 v. Mazzini 403
Cassio Giulio Cesare, geom., 31 *bis* c. Valentino. 641
Cassirone Gio. 523 dallo strad. di Lanzo 79
Cassis dott. march. Gio., consigl. di Stato (Roma) 976
Cassone Enrich. in Dell Aglio 460 strada vic. Collegno 50
Cassone G. U., tipografo 4-90 14 v. Zecca, *abit.* 45 v. S. Giulia 323,722
Cassone Giacinta, sarta, 24 v. della Rocca. . . 274
Cassone Gius., 47 c. Re Umberto 928
Cassone Gugl., capo ufficio, 37 v. Po 977
Cassone Leopoldo, redatt. giorn., 47 c. Re Umberto 955
Cassone M. Leopoldo, maestro mus., 51 via S. Massimo 866-68
Cassullo Maria, paste alim., 7 v. S. Tommaso . 548
Cassullo Ang. tratt., 26 v. Rivara (Campidoglio) 425,542
Castagna Ern., geom., 47 p. Vitt. Eman. I . . 1044
Castagna Remigio, calzol., 42 v. Basilica . . 378
Castagna Savino, capit. 2 *bis* v. Vanchiglia . 449
Castagna Vittoria, fornaia, 48 v. Gioberti . . 520
Castagneri coniugi 53 e 92 v. Fossata . 64
Castagneri Ant., rappr. comun. (Balme) . . . 1048
Castagneri Camillo, mag. alim., 50 v. S. Chiara . 506
Castagneri Camillo, neg. vino, 68 barr. di Lanzo. 544
Castagneri Dom., calzol., 23 v. Accad. Albertina 378
Castagneri Elisa, prof., 4 v. Cernaia . . . 827-29
Castagneri Gio., falegn., 5 v. Alberto Nota. . 346
Castagneri Gius., disegnat. catasto, 8 v. Chivasso 632
Castagneri Lucia, neg. formaggi, p. Bodoni (serraglio) 513
Castagneri Margh., mercerie, 40 v. S. Dalmazzo . 300
Castagneri Oreste, fotogr., 45 v. Lagrange . . 326
Castagneri Paolo, impieg., 44 v. Vanchiglia . . 948
Castagneri-Curtino Ed., avv., 5 v. Garibaldi. . 874
Castagneris Carlo, vinaio, 29 c. Ponte Mosca . . 493
Castagneris Gius., avv., 42 c. Orbassano . . . 725
Castagneris cont. Irene, 59 v. Garibaldi.
Castagnero G. B., 51 v. S. Massimo 478

Castagneris Maria, pettinat., 3 v. del Fiando *pag.* 27
Castagnero Pietro 60 c. Napoli . . . . . [illegible]
Castagneto frat. 33 v. Princ. d'Acaja . . [illegible]
Castagneto G., affittacamere, 4 p. Vitt. Em. I . . [illegible]
Castagnetto Angela in Jano 4 v. Milano . [illegible]
Castagnino Bartol. e Agnese coniugi 6 via degli Approcci (borg. Vittoria) . . . . . [illegible]
Castagnino Gius. fu Lod. 6 v. degli Approcci [illegible]
Castagno, sart., 85 v. Venti Sett. . . . . . [illegible]
Castagno coniugi 252 strada Ghiacciaie . 70
Castagno A. fu Andrea 20 v. Corio. . 52, 62
Castagno Aless., calzol., 22 v. Carlo Alberto . . 378
Castagno Dom., tip., 63 v. Mad. Cristina . . . 850
Castagno Domenico, 7 v. Mercanti. 778
Castagno Ferd., impieg., 6 v. S. Quintino.
Castagno Gennarina, tintoria, 51 v. Venti Sett. 296
Castagno Gio., macell., 9 c. Francia . . . . . [illegible]
Castagno Gio., magazz. alim., 83 strada Francia. 528
Castagno Gius. fu Sebast. 208 str. Bertolla . [illegible]
Castagno Lor., calzol., 20 v. Volpiano (barriera di Milano) 527
Castagno Maddal. in Prato ing. 44 v. Petrarca 143
Castagno Margh., fabbr. busti, 59 c. Oporto. . 279
Castagno Pierina, maestra mun., 94 v. Nizza 725,840
Castagno Pietro, 7 str. ant. di Rivoli . . . 1049
Castagno Rosina, maestra munic., 8 v. Baretti 834
Castagno Sec. fu Lor. 20 v. priv. Volpiano. [illegible]
Castagno Stefano, fabbr. scat., 49 v. Mercanti . 528
Castagno Virg. ved. Zucchi 44 v. Petrarca. 143
Castagno-Cerutti Caterina, levatr., 54 v. S. Donato 924
Castagnola Gattico Elisa, agiata, 42 v. Cernaia.
Castagnone Massimo, comproprietario caffè Faramia, 33 v. S. Francesco da Paola.
Castaldi Alfonso ed Eugenia 33 str. priv. Righino (S. Vito) 126
Castaldi Cesare, farmacista, 50 Mad. Cristina . 920
Castaldo Carlo di Gio. 2 v. Bussoleno . . . [illegible]
Castana Feder., decorat. app., 60 v. S. Chiara . 313
Castangia Gius., impieg., 36 c. Princ. Oddone. . 652
Castano Fed. fu Gius. 22 v. Fontanesi . 64,169
Castano Maria, sarta, 38 v. S. Secondo 274
Castaudi G., 43-30 valig., 24 v. Roma e 14 v. Drovetti 58,459,374 [illegible] 623,734,401 [illegible]
Castaudi Vitalina, penn. e spazz., 9 c. Castelfidardo 372
Castaudi e Gautero, fabbr. orefic., 5 v. Ospedale 306
Castelbolognesi Giacomo, (Roma) . . 997,1008
Castelfranchi Fausto, impieg., 76 c. Reg. Margherita.
Castelfranco Angelo, agiato, 42 v. Mazzini.
Castelfranco Giulio med. chir. 27-58 29 via Soana (barr. Milano) 536,704,907
•Castelfranco Giustino, imp. munic., 29 v. Soana . 613
Castella Dom., latteria, 43 c. Palestro e 30 via Cernaia 502,967
Castellamonte di Lessolo cont. Maria Olga in Michelini di S. Martino e Rivalta e figli 25 c. Oporto 163
Castellani C., sarta e ricam., 58 v. Venti Sett . 274-98
Castellana Luigi, capit. fant., 96 c. Vitt. Em. II 648
Castellani Flaminio, capit., 47 v. Vitt. Amedeo II.
Castellani Lor., avv. proc., 5 v. Bertola . . 874-79
Castellani Maria in Debernardi 102 str. priv. Valsalice 157
Castellani Vittoria in Toesca di Castellazzo 22 v. Principi d'Acaia 71
Castellani-Chiesa cont. Maria, 60 v. Venti Sett.
Castellano famiglia, 40 v. Drovetti.
Castellano frat. capi-mastri costr., 9 v. Beinasco e 40 corso Napoli . . . . 22,[illegible]
Castellano Ang., sarto, 48 p. Castello. 284
Castellano Ant., impieg. (Campo di Ciriè) . 650
Castellano Carlo, prof., 44 c. Vitt. Em. II . 7[illegible] 824

Castellano Carlo, vinaio, 6 c. Casale. . . *pag.* 493
Castellano Filiberto, prof., 38 v. Accad. Albert. 820
Castellano Franc., neg. vino, 30 v. Barbaroux e 4 *bis* v. Botero. 494
Castellano Franc. fu Gio. 546 str. Val Patonera 156
Castellano Giacomo, calzol., 59 v. Princ. Tomm. 378
Castellano Gio., usciere, 44 c. Vitt. Eman. oltre Po. 788
Castellano Gius., art. da viaggio, 20 v. Maria Vitt. 375
Castellano Gius., avv., impieg. dogan., 48 via Sebastiano Valfrè 644,827-46
Castellano Luigi (eredi) 6 v. Gazometro. 69,85
Castellano Margherita, 4*bis* v. Botero. 732
Castellano Pietro, impieg. daz., (barr. Francia). 612
Castellano Vinc. 1-78 57 *bis* c. Oporto . 403,746 1033-54
Castellano, Carbone e C. fabbr. laterizi, 39 str. R. Parco 423,352
Castellano e Durando 1-78 37 *bis* c. Oporto . . 356
Castellar (*vedi* Saluzzo di).
Castellar Pancr., fabbr. cornici, 45 v. Consolata 344-46
Castellardo Giacinto, tappezz. e neg. mobili, 3 p. Solferino 344,339
Castellari Ant., dott., 9 p. Carlo Eman. . . 804-09
Castellari Evasio, procur. 10-41 24 v. Garibaldi e 24 c. Francia 460,879
Castellari-Garneri Celina, ispettr. scolast. 10-41 24 strada di Francia 834
Castellaro Gius., geom., aiut. ing. prov., 21 via Rossini 630,892
Castellazzi Domen., sarta, 92 c. Vitt. Eman. II. 274
Castellazzi Felicita, tabacc., 47 c. Vercelli . . 646
Castellazzo (*vedi* Brizio).
Castellazzo (*vedi* Toesca di).
Castellazzo Agostino, calzol., 4 v. dei Fiori . . 578
Castellazzo Alberto, mercerie, 4 *bis* p. Mad. Crist. 300
Castellengo (*vedi* Frichignono di).
Castellengo Luigi, marmista, 14 *bis* str. R. Parco . 354
Castelli coniugi 37 v. Bologna. 28
Castelli coniugi, droghe e colon., 36 v. Vanch. 364-68
Castelli coniugi, fumisti, 3 v. Lanino 358
Castelli frat., decor., 26 v. Monte Rosa 534
Castelli sorelle fu Gius. 22 v. Assietta 16,74,403
Castelli Adelina ved. Galliano, agiata, 22 via Monte di Pietà.
Castelli Agostina Maria in Martino 27 v. Fiano 62
Castelli Aless., impieg. post., 37 v. Napione . . 974
Castelli Angelo, rag. (Milano) 998
Castelli Annib., disegn. comp. Canali Cavour, 3 v. Massena 639
Castelli Attilio, impieg. post., 26 v. Po 974
Castelli C., ricam., 49 c. Valentino 298
Castelli C., vinaio, ang. v. Basilica e P. Palatina. 493
Castelli Ces., gener., 8 v. Boucheron.
Castelli Daniele, med. assist., 47 v. Vassalli Eandi 695,704,840,907
Castelli Emma ved., 24 v. Vitt. Amedeo II.
Castelli Eug., verific. daz., barr. di Lanzo . . . 613
Castelli F., mag. alim., 28 v. S. Tommaso. 506,967
Castelli Gio., sarto, 49 v. dei Mercanti. 284
Castelli Giovannina, levatr., 29 v. Mazzini . . 924
Castelli Gius. fu Ant. 494-96 str. Vercelli. 464
Castelli Gius., tappezz. e neg. mobili, 2 via Manzoni 344-39
Castelli Gius., telegr., 37 v. Napione 972
Castelli Gust., capit. artigl., 73 v. Assietta . 849
Castelli Lidia fu Enrico 6 v. Carlo Botta. 37,449
Castelli Luigi, magg. in ritiro, 49 c. Francia.
Castelli Luigi, cambista 26-78 50 v. Venti Sett., al 44 *abitazione* 267
Castelli Luigi, parrucch., 7 v. Consolata . . 424
Castelli Marcellina, telegr., 26 v. Po. 973
Castelli Maria, sarta, 44 v. Saluzzo 274

Castelli Paolo fu Enr. 47 v. dei Fiori *pag.* 62,143
Castelli Pietro, commesso Corte d'Appello . . . 664
Castelli Pietro, ing. (Pallanza) 1024
Castelli Stefano, impieg. ferr., 14 v. Corte d'App.
Castelli Valent., latteria, 67 v. Don Bosco . . 504
Castelli Vener. di Fel. 26 v. Monte Rosa . . 97
Castelli e Conrotto, banco prestiti, 434 corso Regina Margherita 444
Castelli-Ceretti Alessandrina, prof[a], 9 v. Nizza . 825
Castelli-Loverotti Isabella, telegr., 37 v. Napione 973
Castellini Gius., capofarm. mil., 37 v. Barbaroux 654
Castellino (*vedi* Vivalda di).
Castellino G., corriere, 3 v. Venti Sett. . . 447-48
Castellino Lor. (Ditta), vell. e set., 29 v. Carlo Alb. 268-74
Castellino Martino, alberg., 49 v. Princ. Amedeo 478
Castellino Pietro Paolo, rag. geometra, 48 via Massena.
Castello coniugi 56 v. Monte Bianco . . . 96
Castello frat. e sor. fu Gius. 305 str. Cascinette 44
Castello Alfr., scult. marmo, 33 c. Re Umberto 903
Castello Carolina, commest. e neg. vino, 43 via Boccardo 530-45
Castello Giov., drogh., 22 v. Princ. Tommaso 368,506
Castello Giuseppe fu Gio. 294 str. Cascinette 44
Castello Gius., 50 v. S. Quintino 954
Castello Giuseppina, agiata, 74 v. Gioberti.
Castello Nestore, 21 p. Vittorio Eman. I . 954,998 1009-34
Castello Prosp., offic. mecc. 43-70 50 v. Cibrario 414,24
Castello e Garis, neg. cuoi e pelli, 17 v. Bellezia 373
Castellone Vincenzo, 57 c. Oporto 1046
Castellotto Mario, segr. econ. R. Univ., 47 via Bogino. 803-04
Castelnovo (*vedi* San Martino di).
Castelnovo di Torazzo conte Ignazio, imp. mun., 25 via S. Franc. da Paola . 572,608
Castelnovo di Torazzo cont. Maria Anna nata Abrate, 25 v. S. Francesco da Paola . . 572
Castelnovo di Torazzo nob. Maria ed Adolfo, 25 v. S. Franc. da Paola. 572
Castelnuovo (*vedi* Ferrari di).
Castelnuovo delle Lanze conte Carlo, 38 c. Casale 572
Castelnuovo delle Lanze nob. Ferdin., 2 via Venti Settembre 572
Castelnuovo di Collobiano cont. Carolina, 2 via Venti Settembre 728
Castelvecchio (*vedi* Ricca di).
Castelvecchio conte Luigi 1-59 50 v. Legnano.
Castelvero (*vedi* Roberti di).
Castiati Carlo, med. chir., 29 c. Vinzaglio . . . 907
Castiati Vitt., fornaio, 46 v. Giacomo Leopardi. 520
Castiglia Salv., vice-agente imposte, 33 v. dei Mille 642
Castigliano Ant. 6 v. Ascoli 46
Castigliano Domenico, tapp. e neg. mob., 3 via Lagrange 344-39
Castigliano Fr. 44 v. Don Bosco 37
Castigliano Luigi, ing., isp. ferr., 9 v. Baretti . 978
Castigliano Vinc. fu Gius. 2 v. S. Rocchetto 439
Castiglion Falletto (*vedi* Vassallo di)
Castiglione Attilio, 46 v. Monte di Pietà . . 1042
Castiglione Antonio (Caselle) 16
Castiglione Dom. fabbr. ombrelli, bastoni e ventagli, 13 via Garibaldi. . . 68-94,303
Castiglione M. e figlio Dom., falegn., 24 c. Princ. Oddone 333-36-46-98
Castiglione Oreste (Milano) 4035
Castiglione ved. Ferraris contessa, 93 v. Nizza.
Castiglioni frat., fabbr. corone mort. e fiori artif. 30-71 2 v. Pietro Micca 42-50 al 20 . 349
Castiglioni A., fabbr. corone mortuarie 37-58 437 via Nizza. 349

Castigliono Ant., capo-mastro, 6 v. Ascoli . *pag.* 356
Castino Lina, scrittrice, 25 v. Donati 929-40
Castino Luigi, maniscalco, 4 v. Busca 536
Castino e Ribotta, manisc., 489 barr. Nizza . . 536
Casto Margh., tratt., 33 v. Princ. d'Acaia. . . 479
Casto ved., drogh., 23 v. Mad. Cristina 368
Castoldi sor., sarte, 4 v. S. Anselmo. 274
Castoldi Franc. (Rivodora) 1024
Castoldi Guido, avv.-proc., 1 v. Milano 874-79,1044
Castrale mons. Costanzo, rettore Seminario Arcivescovile, 83 v. Venti Settem. . 672-75
Castrale G., neg. frutta, 27 v. S. Tommaso . . 545
Castrale-Chiappa Cater., tratt., 463 str. ant. di Collegno 543
Castri Carlo 37-68 69 v. Venti Settembre.
Catalano Bartol., canneggiatore, 47 v. Cavour . 894
Catalano Leandro, calzol., acc. al 46 v. Principe Tommaso 378
Catalochini Alceo, capit. Alpini, 23 c. Valentino.
Catani Enr., vivand., 39 v. S. Domenico. . . . 450
Catani Pietro, impieg. ferr., 2 v. Magenta.
Catelino Ansonia, riv. giorn., 6 v. S. Agostino. 522
Catella frat. fu Gaetano marmisti 9 27 v. Montevecchio 77,79,88,97,351-52
Catella Giacomo, ragion., 52 v. Ormea . 894-99
Catella Matilde, *direttr. didattica*, 52 v. Ormea.
Catella Gius., ing., 86 c. Vitt. Eman. II. . . . 887
Catella Oreste, ind., 27 v. Montevecchio 556,748,843
Catella Rob., rag., impieg., 42 v. della Zecca 894,994
Catella Rosa, pittrice, 42 v. della Zecca . . . 900
Catella Sebast. 50 v. Massena 88
Catelli Dionigio fu Eug. 445 str. Nizza . . 101
Catellino Andr., fabbr. cornici, 32 e 34 v. Po. . 344
Catellino Andrea, vinaio, 52 v. Cottolengo . . 493
Catellino Dom. 44 v. Goffredo Mameli . . 75
Catellino Gio. Batt. e cons 14 v. Gropello 74
Catellino Margherita ved. Eirando 55 strada Pianezza 443
Catellino Nicola, vinaio, 9 v. Belvedere 493
Catini Alpinolo, cap. medico, 5 v. Ottavio Revel 723
Catino, calzolaio, 4 v. Reggio 578
Catino Gio., calzolaio, 44 v. Consolata 378
Catocchio Caterina, 37 v. S. Franc. da Paola.
Catone Luigi, perito, 15 c. Ponte Mosca 899
Catone-Viecca Ang., maestra mun., 24 p. Vittorio Eman. I 836
Cattabiani Lina, affitta camere, 47 v. Bernardino Galliari 534
Cattanei Raimondo, ing., 53 v. Ormea. . . . 887
Cattaneo coniugi, commest., 85 str. Vercelli. 528
Cattaneo coniugi 10 str. com. Lucento . . 82
Cattaneo Achille, impieg., 6 v. Gioberti.
Cattaneo Alf., dott., lib. doc. R. Univ. (Bologna). 806
Cattaneo Amalia fu Franc. in Perotti 2 via Fabro 60
Cattaneo Angelo, ing., 34 c. Oporto 896-98
Cattaneo Augusto Ang., ispett. post., 10 piazza Carlo Felice 970
Cattaneo Bened., 294 v. Orta. 106
Cattaneo Carlo, avvocato, 4 piazza Lagrange. 23, 89, 700
Cattaneo Carlo, prof., 34 v. S. Quintino. . . . 824
Cattaneo Domenica, bianch., 8 p. Vitt. Em. I . 292
Cattaneo Emilio Gius., ragioniere, 5 v. Finanze 1022
Cattaneo Ernesta di Carlo 366 str. Maddalene 84
Cattaneo Federico, avv., 28 v. S. Dalmazzo . 634
Cattaneo Felice, caffè Romano 772
Cattaneo Gio., magg. di Stato Magg., 24 via Amedeo Avogadro 848
Cattaneo Giulio, 47 v. Saluzzo. 772
Cattaneo Luigi, arr. sacri, 146 c. Reg. Margh. 297,309
Cattaneo Marianna, maestra mun., 20 v. Giulio. 838
Cattaneo Mario, avv., 3 v. Fabro . . . . *pag.*
Cattaneo Menotti, cinematogr., 6 v. Barbaroux, 17 v. Nizza e 36 v. Roma 48
Cattaneo Paolo avv. 15-66 8 v. Fabro 73 874,961,1044-12-16
Cattaneo Pietro, segret. post., 44 v. S. Massimo .
Cattaneo Pietro, impieg., 13 v. Garibaldi .
Cattaneo Riccardo G., ✻, avv., cons. comun., 44 39 28 v. S. Dalmazzo 601-04-05-2 700-42,805-44-21-6
Cattaneo Roberto, 51 via Ospedale . 799,4
Cattaneo Vittorio, impieg., 4 v. Massena.
Cattaneo e C., corr., 4 v. S. Teresa e 44 v. Roma.
Cattaneo - Callamaro Eugenia, ispettr. Scuole Municipali, 8 *bis* v. Fabro . . . . . .
Cattaneo-Romagnoni Angiolina, 28 v. S. Dalmazzo . . . .
Cattaneo di Vogogna cont. Carolina ved. Costa della Torre, 8 *bis* v. Fabro.
Cattellino Martino, tratt., 49 v. Princ. Amedeo
Cattelino coniugi, tratt., 25 v. Borgo Dora.
Cattelino Antonio, latteria, 47 v. Crist. Colombo.
Cattelino Dom. (eredi) 3 v. Manzoni . .
Cattelino Gio., sindaco (Lemie) . . . . . .
Cattelino Pancr. e consorte 157 str. Sassi.
Cattena Luigi, parrucch., 3 v. Alessandria .
Cattero Angelo, ing., 34 c. Oporto. 82
Catto Giacinto, capo-mastro, 73 *bis* v. Gioberti
Cattò Gio., ing., 8 v. Vochieri . . . .
Catto Seraf., magaz. alim., 147 c. Reg. Margherita
Cattro D., 9 v. Alpi.
Cattro Luigi, 144 c. Reg. Margh. . . . . . .
Cattro Gio. e Gius. fu Gius. 8 v. Casellette (borg. Ceronda) 42,
Cattro Gius., imbalsam. (Venaria Reale) . . .
Cauda coniugi 16 vic. priv. Mondrone (barr. Lanzo). 9
Cauda frat., mag. alim., 2 c. Duca di Genova.
Cauda fratelli fu Tomm. 24 v. Ciamarella
Cauda nob. Angiolina ved. Gribaudi, 8 via S. Anselmo . . . .
Cauda Carlo, negoz., 40 p. S. Carlo.
Cauda Carlo fu Luigi 491 str. Forni e dei Goffi (fraz. Reaglie). . . . .
Cauda Carlo Luigi, med.-chir., 200 str. Lanzo 550
Cauda nob. Clotilde in Degubernatis, 7 corso Vinzaglio. . . . .
Cauda nob. Clotilde ved. Manara, 18 v. S. Quintino . . . .
Cauda nob. Eugenia ved. Franchi, 57 c. Vittorio Eman. II . . . .
Cauda Fausto 54 v. Bardonecchia . . .
Cauda Gius., pubbl., 4 v. Rocca . . .
Cauda Gius.ª, maestra mun., 94 c. Vitt. Em. II 830-
Cauda nob. Ida, 30 v. Napione. . . . . .
Cauda Lucia in Rocco 42 via Santorre Santarosa . . . .
Cauda nob. Malvina in Fenoglio, 16 v. Principe Amedeo . . . .
Cauda Rocco, neg. legna e carb., 5 v. de' Quartieri . . . .
Caudana Agost., custode, 30 c. Raffaello . 842
Caudana Carlo, commest., 44 str. S. Paolo. . 52
Caudana Carlo, salumiere, 82 v. Villafranca . 53
Caudana Carlo, rag., impieg. mun., 4 c. Emilia
Caudana Giov., latteria, 95 strada Casale. .
Caudana Giuseppina, sarta, 2 v. Carrozzai . .
Caudana Pietro, vinaio, 53 v. Magenta. . .
Caudano coniugi (Settimo). . . . .
Caudano Anna 7 v. priv. Grivola (Monte Bianco). . . . .

...no Clem., latteria, 6 v. Corte d'Appello *pag.* 501
...no Eug., tratt., 6 v. Alessandria. . . . 484
...no Gius., fabbro-ferraio, 28 v. Barbaroux e 7 v. Botero 424
...no Gius. fu Gio 19 v. Pinerolo. . 444
...no Maria in Destefanis 54 v. Leynì 81
...no Pelagia, stir., acc. al 2 v. dei Quartieri 295
...no Gius. e C. succ. Tarditi, coltellinai, 8 e 10 p. Carlo Felice e 6 via Cavour, *villa* 618 str. Stupinigi . . . 340-47 390-97,406-13-14,451-55,623
...ra, caffè, acc. al 34 v. S. Chiara. . . . 483
...ra famiglia, 28 v. La Marmora.
...ra Bald., prof., 14 v. Ettore De-Sonnaz . 831
...ra Camillo, 11 v. Buniva 779
...ra Carlo fu Ant. 56 str. ant. Verolengo 462
...ra Carlo, 534 Foro Boario. 1044
...ra Caterina, vinaia, 40 v. S. Domenico . 493
...ra Gius., sac. rett., 28 v. S. Domenico 496,676
...ra Lucia, maestra, 14 v. Ettore De-Sonnaz. 839
...ra Teresa ved. Piacentino 32 stradale ant. Verolengo 462
...ra Carlo e Aprà, alberg., 12-25 536 via Circonvallazione Ovest. 477,526
...ra-Tagna Gio. Batt. 39 v. Trincee. . 454
...o Marcellino, tratt., 34 str. di Lanzo . . 482
... famiglia, 8 p. Solferino.

Caula Natale fabbricante ombrelli, ingrosso, *esportazione* 18-93 20 e 22 v. Roma 41-26 8 p. Solferino 303,854,1046
... Natale **(Ditta Natale Caula di Ernesto Massa)** pelliccerie, ombrelli, valigerie, sartoria. 20 v. Roma 374-75
Ca... V., paste alim., 2 v. Baretti 548
... Angelo, caffett., 14 v. Mad. Cristina 484-99
... Luigi, sarto, 23 c. Ponte Mosca . . 281,300
... Michele, misuratore vetri, 48 c. S. Maurizio.
...chi Carlo, tenente (Pinerolo) . . 452
... Gius., prof., 3 v. S. Anselmo 826
... Luigia, sarta, 42 43 e 4 v. Lascaris . 274
... A. e C. nastri seta, 1-91 8 v. Garibaldi 268-92
... Alb., consigl. comun., 8 v. Garibaldi, *abit.* 73 c. Vitt. Em. II 604-04-05-24,725-30 758,964,1002-46
... Arturo, vice dirett. Comp. Anon. Assicurazione 8 c. S. Martino . . 764,800,1006
... Pasquale. (eredi) 23-94 73 corso Vitt. Em. II 41, 446-49-69
... Rosa di Paolo 215 strad. Orbassano. 104
...re Alb. 71 str. Orbassano 104
...a, ingrand. fotogr., 3 p. Eman. Filiberto 326
...a Adelina, titol. ufficio post., 3 *est* corso Vitt. Eman. II.
...a Bart. 53 str. Lucento (Martinetto) 82
...à Domen., calzol., 43 v. Silvio Pellico. 378
...a Enrico, avv., cons. comun., 6-69 6 via della Consolata 604,833-69-74
...a Erminia, maestra Ist. Duch. Isabella . 858
...a Giorgio, fabb. liquori, 20 v. Campana . 485
...a Gius., tele e reti metall., 35 v. S. Domenico 399, 421
...a Gius., forme per calz., 4 v. S. Domenico 342
... Luigi di Gius. 442 str. Nizza . . 102
... Luigi, calzol., 6 v. Berthollet. 378
... Marianna, agiata, 26 v. Princ. Tommaso.
... Matteo, tratt. e neg. mobili, 8 v. Scuole 339, 478-93
... Maurizio, 6 v. Consolata . . 454
... Teresa in Giulio Gio. 64 v. Aosta 44
Cavagliano Pietro, ✻, ispett. princ. ferr., a riposo, 4 v. Bogino.
Cavagliano-Centanni Bice, pergamene artist., 4 v. Bogino. . . . . *pag.* 902
Cavagna Alberto, impiegato, 8 v. Fucina.
Cavagna Alessandro, impiegato, 28 v. Po.
Cavagna Benven., appar. san., 29 v. Princ. Amedeo 401
Cavagna Gio. Batt., 16 str. Pianezza 762
Cavagna Luigi, sarto, 74 v. Venti Sett. 281
Cavagna Teresa, neg. guanti, 7 v. Saluzzo . . 372
Cavagna Sangiuliani conte Ant. (Pavia). . . . 796
Cavagnari Angelina, agiata, 2 v. Manzoni.
Cavagnari Emilio, prof., 16 c. Casale.
Cavagnero Angela, sarta, 7 *bis* v. S. Secondo . 274
Cavagnero Ang., calzol., 4 v. Cavallerizza . . 378
Cavagnero Ant., capo tecn., 17 v. Arcivescovado. 650
Cavagnero Carlo vinaio, 27 v. Esposizione . . 494
Cavagnero Elisabetta, vinaia, 55 v. S. Quintino. 494
Cavagnero G. 166 str. Francia. 65
Cavagnero Gius., macell., 33 v. S. Franc. da Paola 523
Cavagnero Maria, stiratr., 2 v. Quattro Marzo . 295
Cavagnero e Comp., macell., 8 v. Mazzini . . 523
Cavagnino Gio., neg. frutta, 8 v. Amedeo Avog. 545
Cavagnino Lor., verific. Uff. tecn. Fin. (Bosconero) 641
Cavagnolo Annib., decor. app., 4 v. Gaud. Ferrari 343
Cavagnolo Carlo Gio., aiuto ricevitore Uff. Registro, 25 via Garibaldi 642
Cavagnolo Gio., sarto, 44 v. Principi d'Acaia . 281
Cavagnolo cont. Eugenia, 36 v. della Rocca. . . 572
Cavagnolo nob. Franc. e Roberto, 36 v. Rocca . 572
Cavagnolo nob. Ippolita, 34 v. S. Quintino . . 572
Cavagnolo cont. Maria n. Riva, 36 v. Rocca. . 572
Cavagnolo conte Rolando, pitt., 36 v. Rocca. 572,900
Cavagnone Ernesto, vinaio, c. Reg. Margherita ang. v. Ponte Rossini 494
Cavagnone Natalina, fioraia, c. Reg. Margherita ang. Ponte Rossini 349
Cavaia Gius., fabbro-ferr., 5 v. Alberto Nota . . 424
Cavaja, fabbr. busti, gall. Geisser. 279
Cavaja Matteo, fotografo, 34 v. Roma . . . 327
Cavalca Dante, impieg. dogana, 27 v. Cibrario . 644
Cavalchini (*vedi* Guidobono Cavalchini).
Cavalchini frat. e sor. fu Paolo 15 via della Rocca 428
Cavalchini Carlo, ing., 15 v. della Rocca 453, 952
Cavalchini Cesare, 6 v. S. Anselmo . . 459
Cavalchini Corinna in Bosatra 14 v. Princ. Tommaso. 420
Cavalchini Ern., industr. 33-94 45 via Baretti 455,459,1056
Cavalchini Mario, med.-chir., 8 v. Gioberti 459,907
Cavalchini Paolina in Fascio 44 via Princ. Tommaso. 420
Cavalchini Rosalia in Castagna (eredi) 14 v. Princ. Tommaso 57, 420
Cavalchini, Gribaudi e C., stagnole, 37-32 17 c. Brescia 365
Cavalchini-Garofoli barone Alessandro 47 v. della Rocca 427
Cavalchini-Garofoli nob. Ant., Alberto, Emilio e Anna Maria, 47 v. della Rocca . . . 582
Cavalchini Garofoli nata Provana bar. Luigia 47 v. della Rocca 90,443,582
Cavalchini Roero di S. Severino cont. Maria in Averoldi 55-60 v. S. Quintino. 438-39
Cavalchini San Severino Vittorio bar. 44-77 57 c. Re Umberto.
Cavaliere Filippo, forn. modiste e sarte, 44-46 17 v. Roma 269-79
Cavalieri Alf., pubbl., 36 v. Mazzini . . . 929-37-40

Cavalieri Enea, dott., (Roma). . . . . *pag.* 536
Cavalitto Ant., 1 v. Biamonti.
Cavalla Carlo, pitt. e dec., 18 v. Sacchi . 313,900
Cavalla Gius., prof. diseg., *abit.* 7 v. Bonafous, *studio* 6 v. Accad. Albertina . 793,830,900
Cavalla Maggiorino spediz., **2-81** 28 v. Genova 445-46
Cavalla-Sesia Faustina, sarta, 48 v. Sacchi . . 274
Cavallara-Giraudo Eufr., levatr., 44 v. S. Massimo 924
Cavallari-Cantalamessa nob. Giulia, prof., direttr. Istit. Figlie Militari, 35 v. villa Regina 798,857
Cavallaro Costa, agenzia, 35 v. Roma . . . 436
Cavallaro Luigia, commest., 435 str. Circonvallazione Ovest 529
Cavallera Clem., inc.-lit., 4 c. Vittorio Eman. II oltre Po 334
Cavallera Crisp., calzolaio, 12 v. S. Tommaso . 378
Cavallera Eufrosina, mag. alim., 49 v. Saluzzo .506
Cavalleri, riv. giorn., rimp. al 46 v. Po. .322-32
Cavalleri Andrea, capo-uff. mun., 14 p. Vittorio Em. I. 607,724-58
Cavalleri Angela, fioraia, 3 p. Vitt. Eman. I . .319
Cavalleri Ernesto, legat. libri, 24 v. dei Mille. 330
Cavalleri Rosalia, sarta, 7 v. Baretti 274
Cavalleri Vitt. pittore, 220 strada d'Orbassano (Tetti Varrò) 104, 793, 900
Cavalleri-Vada Irma, maestra pianof., 8 v. Morosini 866
Cavallerio coniugi, mag. alim., 52 v. Principe Amedeo 506
Cavallerio Maria fu Gioach. 480 strada di Reaglie 423
Cavalleris Cat., mag. alim., 240 c. Reg. Margherita 506
Cavallero, sart., 4 v. Don Bosco.
Cavallero coniugi, commest., 52 str. Vercelli. .528
Cavallero frat., latton.-gas., 38 v. Maria Vittoria 403
Cavallero frat., elettricisti **23-75** rimpetto al 22 p. Castello. 387
Cavallero, magl.-tel. e sart., 4 v. Don Bosco .281-91
Cavallero Amalia, sarta, 78 v Nizza. 271
Cavallero Antonia, tratt., 7 v. Cottolengo . .494
Cavallero Agostino, macell., 15 v. Consolata .523
Cavallero Ang., geom., 22 v. della Rocca . 633,892
Cavallero Angelo, prod. vini, 1 v. Venti Sett. .490
Cavallero Ant. commest., 18 v. Brunetta (barriera S. Paolo). 529
Cavallero Ant., rag. perito, 3 p. Gr. Madre di Dio 994
Cavallero Carolina, vinaia, 26 v. Nizza 494
Cavallero Clara in Scaglione 334 strada ant. Verolengo 162
Cavallero Domenico 25 v. Monte Rosa . . 97
Cavallero F., gas incand., rimp. 22 p. Castello. 360
Cavallero Gaspare, medico-chirurgo, 9 via Madama Cristina. 689,784,805,908
Cavallero Gio. 14 v. Biella 27
Cavallero Gio., commerc., 4 v. Arcivescovado.
Cavallero Gio fu Vittorio e madre 18 e 20 v. San Rocchetto (Campidoglio). 74, 81, 139
Cavallero Gio., disegn., 4 v. Orfane. 902
Cavallero Gio., prod. chim.-farm. **17-34** 1 via Passalacqua 364
Cavallero Gio., telegr., 11 v. Maria Vittoria.
Cavallero Gio. Batt. sacerd. 4 v. Brugnone 32,164
Cavallero Gius., vice cappellano Ospizio Carità 699
Cavallero Ignazio, neg. legnami **29-02** 96 via Mad. Cristina 343,406
Cavallero Lucia fu Gio. 5 v. Baretti . . 19
Cavallero Luigi, calzol., 78 v. Nizza 378
Cavallero Luigi, legat. libri, 47 v. Mercanti. .330
Cavallero Margherita, latteria, 3 v. Thesauro .501
Cavallero Maria, tratt., 10 v Ormea. . . 482-93-94
Cavallero Maria in Assale 8 v. Chiomonte 27,133
Cavallero Marianna e Gio. fu Vitt. 4 via Fabro 60,126
Cavallero Modesto, gross. telerie, 11 via Don Bosco . . . . *pag.* 290-94, 3?0
Cavallero P., servente, 45 v. Esposizione. . .8?1
Cavallero Pietro, agg. di cancell., 9 v. Scuole. .?
Cavallero Pietro, calzol., 33 v. Carlo Alberto . ?8
Cavallero Pietro, frutta e funghi, p. Em. Filib. (pon.)
Cavallero Rosa, tintoria, 66 v. Gioberti . . . . ?6
Cavallero Scol., tabacc., 3 p. Gran Madre di Dio ?
Cavallero-Pipitò Emma, maestra mun., 46 via S. Giulia . . . . ?2
Cavallerone Silvio, impieg., 20 v. S. Quintino.
Cavallerone di Caravana nobile Ester Teresa n. Vigliardi, 2 v. Colli. 572
Cavallerone di Caravana Felice, dott., vice Pretore, 2 v. Colli. 668
Cavallerone di Caravana nob. Romolo, 2 v. Colli 572
Cavallerone di Caravana bar. Romualdo (Palermo) 572
Cavalletto Franc., mag. alim., 26 c. Brescia 494,5?6
Cavalletto Gregorio fu Gio. Lod. 27 via Cottolengo 53
Cavalli Albertina, 7 v. S. Maria. 766
Cavalli Aless., rappr., 6 v. Passalacqua. 443-45,1034
Cavalli Ang., rappr., 17 v. Venti Settembre, *ufficio* **1-74** 41 c. Oporto . 396,443,1016
Cavalli Ang., aiuto contabile, 92 c. Reg. Margh. 999
Cavalli Attilio, avv., redatt. giorn., 1 v. Juvara .730
Cavalli Augusto, 71 v. Nizza. 945
Cavalli Balbina e Virg. 453 str. Nizza . .101
Cavalli Carlo di Carlo, avv., 18 c. Siccardi .874
Cavalli Carlo Gino, avv., 6 v. Garibaldi . . .874
Cavalli Carlo, rag. (Milano) 1028
Cavalli Cesare, 74 v. Nizza 829
Cavalli Erasmo, avv., 20 v. Roma 623,743-27,874
Cavalli Ett., magg. Direz. Sup. Artigl., 58 v. Venti Settembre 650
Cavalli Ett., prof., ragion., perito (Genova) 896,1022
Cavalli Gino, avv., 46 c. Siccardi 798
Cavalli Gio. Batt. 32 v. S. Anselmo 43
Cavalli Gio. Maur., maestro musica, 23 via Bogino 865-66
Cavalli Gius., 1 v. Consolata 738
Cavalli Gius., ✻, capitano, bergam. artist. e stenogr., 49 c. S. Maurizio . 802-65,900-02
Cavalli Gius., rag., prof. (Alessandria). . . . 1039
Cavalli Gius., vetri e crist., 6 v. Pietro Micca. .318
Cavalli Gius., avv., 7 v. Boucheron 871
Cavalli Gius., impieg., 47 v. Cibrario.
Cavalli Giuseppina ved. Voli 99 corso Vittorio Eman. II. 85,100-32-67
Cavalli Luigi Attilio, avv., redatt. giorn., 8 via Orfane e 1 v. Juvara 871, 1041
Cavalli Maddalena ved., 4 v. Ettore De Sonnaz.
Cavalli Maria, agiata, 57 c. Vitt. Em. II.
Cavalli Mich., colonn. a rip., 19 v. Ospedale 780
Cavalli Paolo, imp. R. Econom., 15 v. Consolata 638
Cavalli Paolo Gius., avv.-proc., **44-92** *studio* 1 v. Consolata, *abit.* 7 via Boucheron. 687,739,874-79,984
Cavalli Rosa in Gallo 984 str. Stupinigi. .454
Cavalli della Torre di Porto Corsini marchese Vinc. **44-42** 47 c. Duca di Genova.
Cavalli d'Olivola nob. Camillo, ing.. **39-29** 30 via Po 572, 683, 887, 1006
Cavalli d'Olivola nob. Carlotta in Arborio, 44 v. Cavour 572
Cavalli d'Olivola nob. Chiarina in Visconti, 1 v. Vanchiglia 572
Cavalli d'Olivola nob. Gio., 30 v. Po . 572,?54
Cavalli d'Olivola nob. Giulia nata Iuva 30 v. Po . . . . 116-42-?,572
Cavalli d'Olivola conte Gius. di Alessandro (Casale Monf.). 572

Cavallini Carlo, agiato, 6 v. S. Anselmo.
Cavallini Cesare, avv. 6 v. S. Anselmo *p.* 451-58
Cavallini Pietro, latton.-gas., 3 v. Baretti. . .403
Cavallito F., calzol., 2 v. Montebello 378
Cavallito Francesco, cappellaio, v. Milano (piazzetta Basilica) 278-79,967
Cavallito Luigi, vinaio, 18 c. Brescia 494
Cavallito Paola, neg. orefic., acc. al 2 v. Garibaldi 307
Cavallito Serafina in Pezzi 15 v. Figlie dei Militari 62
Cavallo coniugi 20 str. ant. Grugliasco . . 74
Cavallo, neg. vino, 22 str. Grugliasco (barr. S. Paolo) 545
Cavallo A. G. e C., appar. scientif. e fabbr. vetri **24-92** 25 via Accad. Albertina . 317, 413
Cavallo Amalia, stiratr., 13 v. Perrone. . . .295
Cavallo Angela, stiratr., 28 v. Cernaia. 295
Cavallo Angela in Devalle 8 v. Calvo . . 34
Cavallo C., materass., 15 c. S. Maurizio 384
Cavallo Carlo, capo-tecn., 48 v. Venti Sett. . .650
Cavallo Carlo, materassaio, angolo v. S. Giulia e Denina 384
Cavallo Carlo, parrucch., 1 v. Lagrange . . .424
Cavallo Cater., sarta uomo, 38 c. Vitt. Em. II .280
Cavallo Cesare, geom., 19 v. Botero 892
Cavallo Domenico 39 v. Malone (borgata Monte Rosa) 85
Cavallo Franc., geom., impieg. mun., 1 via Passalacqua 642
Cavallo G., fabbro-ferr., 25 v. Massena 421
Cavallo G., stiratr., 18 v. Barolo. 295
Cavallo Gabriele, affitta cavalli e vetture, 14 v. Monferrato. 450-62-63-64
Cavallo Gabriele, rigattiere, 18 v. S. Giulia . .302
Cavallo Giacinto (eredi) forn. da laterizi, 187 via Circonvall. (Ponte Trombetta) . .352
Cavallo Gio., orologiaio, 7 c. Orbassano . . .308
Cavallo Gio., impieg., 3 v. Ormea.
Cavallo Gio., tappezziere 98 c. Vitt. Em. II. . .314
Cavallo Gio. fu Tomm. 14 v. S. Bernardino. 133
Cavallo Giovanna, ved. Bronzo 158 str. Sassi 144
Cavallo Gius., fabbr. insegne, 26 v. Cernaia .312
Cavallo Gius., fabbro-ferr., 22 v. S. Quintino. .424
Cavallo Gius., rigattiere, 5 v. Franco Bonelli. .302
Cavallo Laura, stiratr., 26 v. S. Anselmo. . . .295
Cavallo Lucio, legna e carb., 34 v. S. Anselmo .350
Cavallo Maddalena, sarta, 15 v. Ormea 274
Cavallo Maddal., vettur., 14 v. Monferrato. . .463
Cavallo Maurizio, negoz., 27 v. Cibrario.
Cavallo Michele fu Carlo fabbro-ferraio, 7 v. Bra 31,111-21
Cavallo Tommasini, arrotino, 1 p. Carlo Em. II. 444
Cavallo Tommaso, mag. alim., 3 v. Bari 506
Cavallo Umb., agiato, 5 p. Consolata.
Cavallo Vitt., ✻, cassiere R. Casa, 13 via Finanze 550,957
Cavallo Vitt., latt. e gazista, 3 v. S. Agostino . .403
Cavallo Vitt., produtt. vini, 18 v. Tiziano . . 490-94
Cavallo Vittorio, trattoria, 5 v. Cappel Verde. .479
Cavallo-Rizzetti Celest. fu Franc. 5 piazz. Consolata. 52,140-56
Cavallone, sarta, 12 v. Berthollet. 274
Cavallone Silvestro, meccan., 12 v. Berthollet.
Cavallotti O., legat. libri, acc. al 23 v. Porta Palatina 330-31
Cavalotto Oreste avv.-procur., *studio* **31-30** 24 v. Monte di Pietà . . 436,874-79
Cavalotto Francesco, 2 v. Principe Tommaso.
Cavalotto Morra Ottavia, ristor., 777 Tetti Varrò 544
Cava... Rosa paste alim., 11 v. Belvedere. .518
Cava... Gius., accord. pianof., 10 v. Roma . 341
Cava... Franc., ten. artigl. (Scuola Applicaz.), angolo v. Arsenale e Arcivescovado . . 849
Cavan... di Valentina, direttr. Istit., 4 v. Ponza . 860
Cavanenghi-Pietra A., maestro-mus., 4 v. Bonafous . . . . *pag.* 865-66
Cavanna Agost., maest. m. m., 66 v. Colli . 709-21,835
Cavanna Aless., ten. colonn., 31 v. Nizza .943
Cavanna Aless., dott., 23 v. P. Bagetti 801
Cavanna Costanzo, dott., Intendenza Finanza, 31 v. Nizza. 639
Cavanna Enr., med.-ostetr., 5 v. Princ. d'Acaja 908
Cavanna Fil., rag. (Genova). 1026
Cavanna Luigi, (Genova) 1033
Cavanna Luigi, ta. acc. str. Stupinigi (Tetti Varrò) 646
Cavanna Savino, indor. metalli, v. Bava angolo v. Balbo 310
Cavasero Cater. in Marchesi 24 v. della Rocca 85
Cavassa Ant., semenze, 4 v. S. Tommaso. .319,517
Cavassa Bina, velluti e set., 22 v. Roma. . .268-69
Cavassa Elisab., levat., v. Pallamaglio ang. via Principe Tommaso. 924
Cavassa Felice e C. gross. drapperie, **17-77** 24 v. S. Dalmazzo, *abit.* 9 c. Francia. .269-86
Cavassa Franc., panett., 163 strada di Francia 537-38
Cavassa Giulio, rapp., 2 gall. Geisser e 17 via Belvedere 439-40
Cavasso Franc., suora, direttrice Casa di Misericordia (labor. bianch.). 9 v. Assietta. 285
Cavazza Gius., parrucch., 14 v. Princ. Tommaso 424
Cavazza Vinc., parrucch., 5 v Monferrato . .424
Cavazzuti Amedeo, impieg. post., 16 v. S. Secondo 971
Cave Andrea, tappezz. e materassaio, 24 via Napione. 314,384
Caveglia Ant., avv. notaio (Lanzo Torin.) . .835
Caveglia Carolina, sarta, 16 v. Vanchiglia . .274
Caveglia Pier Alessandro, 21 v. Carlo Alberto .781
Caveglia V., parrucch., ang. v. Milano e Corte d'Appello 424
Cavello Giacomo, tomaie e giunte, 78 c. Palermo 373
Cavello Gius., neg. vino, 44 str. S. Paolo . . .545
Cavenago Andr., fabbr. mobili, 5 v. Carrozzai 335-37
Cavenago Guido, segr. ragion. ferr., 108 c. Vittorio Emanuele II. 978
Caverni Cesare, pelliceiaio, 8 v. S. Massimo. . .374
Caverzasi Gio., 16 v. Colli 748,1054
Cavestri G., alberg., 1 v. Accad. Albertina e 20 v. Po 477
Caviasso Bartol., commest., 15 v. Chiomonte (barr. S Paolo) 529
Cavicchioli coniugi, mag. alim., 2 v. Passalacqua 506
Cavicchioli Ricc., neg., 2 v. Passalacqua . . .967
Cavigioli Gio. Batt., impieg., 25 v. S. Franc. da Paola.
Cavighetto coniugi 43 v. Albugnano . . 41
Caviglia Aless., impieg. post. tel., 28 v. Sacchi .974
Caviglia Pietro, med.-chir., cons. comun. **14-03** 29 c. S. Maurizio 694-95,908
Caviglia Vittorio, avv., impieg., 4 v. Cavallerizza 991
Caviglione Camillo, produttore vini **11-29** 10 v. Almese (vicino barr. Francia) . .491
Caviglione Edoar., avv. proc., vice Concil., 6 via Fabro. 669,874-79
Caviglione Ettore, sacerd., rettore Casa Religiosa Rosminiana, 2 v. Chisone 676
Caviglione Umberto, 5 c. Vinzaglio 943
Cavoretto Pietro, essenze ed estratti per confett. e liquor., 86 c. Vitt. Em., *abit.* 16 v. Colli. 498
Cays di Pierlas conte Cesare Ottavio, imp. Archivi Piem., 7 v. Ettore De-Sonnaz . .572
Cays di Pierlas nob. Ottavia, 100 c. Vitt. Eman. 572
Cays Federico 3 v. Lanino 968
Cazzamini-Mussi Piero 31 v. Petrarca 459
Cazzani Ferd. capo-mast., 47 v. Lagrange 20,356
Cazzani Giusto, calzol., 7 v. Carena. 378

Cazzaniga Ern., rag. (Milano) . . . . *pag.* 998
Cazzaniga Ignazio, negoz. budella e vesciche. 24 v. Saluzzo 514
Cazzola Carlo, merc.-sarto, 39 v. Carlo Alberto 283
Cazzola F., sarto, 2 v. Silvio Pellico 284
Cazzola Luigi, avv., 5 v. del Deposito . .874
Cazzola Pietro F., dentista mecc., 3 Gall. Natta 948
Cazzolini Emilia, ricam., 49 v. dei Fiori. . . .298
Ceaglio Chiaffredo, fabbr. cornici, 35 v. Po. 344
Ceca di Vaglierano nob. Ottavio, 24 v. Ospedale 572
Cecchetani Arnaldo, avv. not. (Lanzo Torin.) .885
Cecchetti Cesare, proc., 22 v. Garibaldi 879
Cecchetti Corinna ved. Tornotti 21 strada priv. Rizhino 426
Cecchi Luigi, rag. (Genova) 1033-36
Ceccherini Attilio, cinem. **43-24** gall. Naz. scala D.
Cecchetti Arrigo, dott., 31 v. Mazzini 844
Cecchetti Luigi (Milano) 1056
Cecchi ing. Carlo, imp. municip., 14 p. Castello 644
Cecchi Luisa, agiata, 34 c. Vinzaglio.
Cecchi e Tiberga, meccan., 43 v. Tiziano . 444-47
Cecchia Gius., calzol., 32 v. Maria Vitt. . . .378
Cecco-Nalini Enrico, pellicciaio, 4 v. Genova 374
Ceccon Egisto, calzol., 20 v. Frejus 378
Cecconi Enr. Carlo, avv. 2 v. Accad. Scienze 40.42
Ceci Aless., pedicuro, 5 p. Eman. Filib. . . .784
Ceci-Listello Maria, sarta, 27 v. Roma 274
Ceconi Ang., prof., dott., 42 v. Sacchi e 21 via Maria Vittoria 680.805,842 908
Cedale Pietro, ing., 15 v. Lagrange . . 896,1028
Cederna Ant., (Milano) 943
Cedrino Giacomo, vinaio, 196 c. Reg. Margh. 491-94
Ceffa Olimpia, sarta, 7 v. S. Domenico 274
Cegani Arturo, capit., 4 v. Sagliano.
Cei Leoniero, ing. (Roma, 8 v. Ferruccio) 1028
Cei Ugo, capit. Stato Magg., 17 v. Princ. Amedeo. 648
Cei Vittoria, panetteria, 43 v. Gioberti . . .520
Ceirano sorelle, modiste, 44 v. Roma 277
Ceirano Gio. 9 c. Vitt. Eman. II e 66 v. Mad. Cristina 126,461,854,1010-12-13
Ceirano Matteo, 10 v. Ormea 1044
Ceirano P. Paolo Bonav., curato, 1 v. Alfieri 488,673-74
Celada Albino, parrucch., 38 v. Maria Vit. 424-26
Celanza famiglia, 26 v. Garibaldi.
Celanza Em., 33 v. Garibaldi, *abit.* 1 p. S. Martino. 957
Celanza P. e C. (Ditta) tip., **34 54** 33 v. Garibaldi 324,932
Celanza Bosco, 14 *bis* v. Morosini. 963
Celaschi Stef., rag. uffic. carte valori, 10 v. Po. 645
Celario Ferreolo, pension., 48 v. S. Quintino.
Celebrini di S. Martino bar.ª Maria nata Peletta di Cortazzone, 4 v. Scuole . . .572,727,857
Celeghin A. e C., merc.-sarti **34-63** 1 via Barbaroux ang. v. Pietro Micca. . .283-84
Celeghin Amedeo, negoz., 5 v. S. Domenico.
Celesia E., med.-assist. 56 v. Venti Sett. .687-92,810
Celesia cont. Giulia in Cays di Caselette 4 v. Ettore De-Sonnaz. 60,165-66
Celesia di Vegliasco barone Alessandro 19 p. Cavour (Roma). 9,116,599
Celesia di Vegliasco Gio., avv., deputato, sotto-segr. di Stato (Roma) 557
Celesia di Vegliasco baron. Maria Teresa in **Geisser** 33 v. Arsenale. . . 9,116,599
Celestino Guido, fabbr. mobili, 40 *bis* e 42 via S. Donato 357
Celestino Gio., 40 *bis* v. S. Donato. 1054
Celestino Gius. neg. mobili **11-72** 51 via Venti Settemb. e 9 via Bertola, **27-99** 40 *bis* v. S. Donato, **35-14** *villa* 93 strada da Cavoretto-Moncalieri 44,339,965-67

Cella Angelo, maestro munic., 12 c. Princ. Oddone . . . . *pag.* 723-58,8..
Cella Carol., 12 c. Princ. Oddone.
Cella Luigi fu Dom. (eredi), 14 strada Casalborgone (barr. Casale). . . . . 39..
Cella Teresa, sarta, 2 v. Roma, ...2..
Cella-Podio Angela, sarta, 44 v. Ospedale . . .2..
Cellario Alberto, impieg. ferr., 25 v. Baretti .7..
Cellario Gius., magg. gen., 35 v. dei Mille.
Celle (*vedi* Rametti di).
Celle Annib., fabbr. spazzole, 4 v. Ospedale ..
Celle Emanuele (Genova) . . . . 10..
Celle Salvatore, negoz., 8 v. Venti Settembre.
Cellerino Giacomo 20 e 22 v. Petrarca . ..
Cellerino Gius. farm., 60 str. Pianezza 113,532,..
Cellerino Gius., forn., ang. p. Saluzzo e v. Baretti 520,7..
Cellerino Luigi, latton. e gas., 44 v. Mazzini. e 2 v. della Rocca . . . .
Cellerino Romolo, 21 v. Princ. Tommaso . . 7..
Cellerino Secondo, tappezz., 9 v. della Rocca 314-..
Cellini Alessandro, impieg. ferr., 5 p. Borgo Do..
Cellini Augusto, rag., *abit.* 5 p. Borgo Dora, *stud.* **20-34** 69 v. Venti Sett. 862-94,1040 ..
Celli Agostino, impieg., 9 v. Ettore de Sonnaz.
Cellini Enrico, capo-tecn. Arsen. costruzioni, 5 p. Borgo Dora . . . . 6..
Cellino Ern., bronz. **19-72** 2 v. Assietta 393-95,9..
Cellino Luigi, calzol., 165 p. barr. Nizza . . ..
Cellone Ettore, avv.-proc., 30 v. Mercanti . .874-..
Cellone Gio., neg. vino, 4 v. Rivalta (barriera Orbassano) . . . .
Cellone Maddalena in Croce 95 vic. Valtorta 1..
Celoria frat., cioccolato, **15-65** 7 v. Nizza.
Celoria Gius., edic. giorn., c. Vittorie Em. II ang. c. Re Umberto 2
Celoria Ant., inserv. R. Uff. Metrico, 28 v. Gasometro ..
Celpa Carolina, sarta da uomo, 10 v. S. Teresa .280
Celsa Amalia, stiratr., 4 v. Passalacqua . . . ..
Celsa Ferd. e figli, tappezz., 3 v. Misericordia ..
Celso Luigi, sotto-capo uffic. ferr., 51 c. Siccardi 980
Celvira Gio. ved. Marenda 24 *bis* v. Chiomonte ..7
Combe-Ternex Giul., med.-chir., 30 c. Vercelli ...
Cena Carlo, impieg. ferrov., 9 v. Belvedere.
Cena Caterina in Bioletto 12 v. Vittoria . ..
Cena Defendente, banco lotto, 39 v. Nizza . ..
Cena Ettore, impieg., 55 v. Garibaldi.
Cena Ferd., ing., rappr. **42-89** 5 v. Saluzzo 32..887
Cena Franc., falegn., 3 v. Susa . . . .
Cena Gius, impresa trasp., 116 viale Stupinigi (Cascina Piosasco) . . . .
Cena Gius. in Cerruti 25 v. Vibò (b. Vitt.) ..
Cena Lucia, sarta-modista, 31 v. Garibaldi .27..
Cena-Celli V. Vittoria, levat., 11 v. Morosini . ..
Cengia Gio., calzol., 24 v. Parma. . . . .
Cenna Pietro, legna e carb., 28 v. Silvio Pellico ..
Cenna Natale, impieg. Prefett., 14 v. Garibaldi
Cenni Gius. (Genova) 2
Censi Giuseppina 23 v. S. Tommaso ..
Cento Giacomo, locand., 5 v. Franco Bonelli. ..
Centoscudi Vinc., uffic. giudiz., 17 v. Bellezia ..
Centumviro Orsola, caffè-ristor., 7 v. Goito . ..
Centurione S., maggiore in attiv., 7 v. Mazzini
Cepollini-Marchesa, argent., 10 e 12 v. Cavour *abit.* 6 v. Po 87
Ceppi Carlo, tintoria, 23 v. Zecca, *stabil.* 36 v. Mantova . . . . .29..
Ceppi conte ing. Carlo, 20 v. Bogino . . .28,45,108,572,623-37,784-93 ..87
Ceppi Carlo Pasqu. 36 v. Mantova 86
Ceppi Costantino, cappellaio, 58 v. S. Donato ..
Ceppi contessa Elena nata Ceriana 20 v. Bogino . . . . .28, 45,572 ..241

..i Giac., rappres., 46 c. Oporto . *pag.* 438,517
..i Giacomo, Officina meccan. telegr., 26 via Buniva 973
..i Giacomo di Gius. telegr., 4 v. Calvo . 32 34,433
..i Giuseppina di Giacomo 26 v. Buniva 32
..i Stefano, 48 v. Mercanti 767
..i di Bairolo Maria Carolina in Picchio 121 str. Moncalieri 92
.. sorelle, biancherie, 20 v. Garibaldi . . .292
..e Germano, battilori, 156 c. Reg. Margh. 308
..lini Adriano, dott.-prof. R. Università . .807
..lini Mario, prof. d'architett., *studio* 2 via Accad. Albertina, *abit.* 2 c. Vitt. Emanuele II oltre Po 793
..io Agnese, latteria, 36 v. Monginevro . .533
..gioli Giorgio, pitt. e scult., *studio* 16 c. Siccardi, *abit.* 14 v. Cernaia . 900-03-41-42
..le Aless., avv. not., 20 v. Milano. 871-84
..le Elisab. ved. Giaccone 40 c. Oporto . 41,71
..llo Madd. rivend. giornali e libri, 9 p. Carlo Felice 46,74,94,321-22
..*mica Lombarda*, 15 c. Valentino . . .318-54
..i Gio., prof. flauto e clarino, 17 v. Vanchiglia 867
..i Gius., calzol., 73 c. S. Maurizio 378
..o Gius., rag., imp. Banco Napoli, 57 c. Vittorio Em. II 988
..o Annibale, 17 v. Reggio 716
..to Felice, impieg., 6 v. Arsenale 986
..o Ferdin., 8 v. Orto Botanico 757
Cerato Franc., vettur., 1 v. Romani. 464
..o G., ottico, rimp. al 2 p. S Carlo . . .389
..o Gio., calzol., 44 v. Saluzzo 378
..o Gius. di Gius. e consorte 23 v. Trincee 154
..o Natalina di Gio. 44 v. Canova . 35,87
..to frat., negoz., *abit.* 41 c. Princ. Oddone.
..to sorelle, sarte, 2 v. S. Tommaso 274
..o Amedeo, bidello, 55 v. Saluzzo 827
..o Angela, levatr., 44 v. Ospedale 810
..o Ant., sarto, 29 strada ant. Grugliasco (barr. S. Paolo) 539
..o Bartol., viaggiatore, 54 v. Massena.
..o Enr., fabbr. aceto **42-54** 102 v. Nizza.
..o Ferd., lan.-tel., 3 v. Milano 287
..o Gius. e C., lan. drapp. **39-69** 44 via Principe Amedeo 286
..o Romolo, scult. in legno, 26 v. Garibaldi 335
..o Teresa in Gay, merc.-chinc., 6 v. Balbis 300
..e Beniam., comm. giudiz., 49 v. Ormea . 664
..o sorelle, mercerie, 6 *bis* c. Raffaello . 300
..o Carlo, prof., insegn. sten., 39 v. Garibaldi 846 850-54-58-65-99
..o Tancredi, impiegato postale, 39 via Garibaldi. 974,1049
..o Gio., piombini per imball., 30 c. Oporto 402
..ino Gio., calzol., 14 v. Stampatori. . . 378
.. coniugi 3 vic. Tre Stelle 154
.. Luigi, 4 v. Cappel Verde 1043
.. frat., serv. trasp. **20-17** 3 v. Argentero . 445
.. Alessandro 28 c. Vinzaglio. . . .150
.. Carlo Ang. ing., **23-31** 11 via Montevecchio. . . . 80,709-47,830-87,1047
.. Dario fabbr. ovatte **41-65** 17 via Assarotti, *abit.* 27 *bis* c. Vinzaglio . 150,302
.. Domenico stagnaio, 29 v. Bologna 44,422
.. ..min., impieg. Arch. piem., 48 v. Massena 636
.. ..lippo, prod. vini, 24 v. Mad. Cristina 490-94
.. ..anc., dott., segretario Intend. Finanza, .. v. Pastrengo. 640
.. ..io., 1 v. Alessandria 784
.. ..ovanna, tint., 1 v. Campana . . . 296
.. ..iov. Gius., calder., 7 *bis* v. Carena . .422

Ceresa Gius. fu Ant. 19 v. Aosta . *pag.* 43
Ceresa Iginio, ten., vice-comand. Pomp., 126 corso Reg. Margherita 644
Ceresa Maddalena, pettin., 6 v. Salerno 427
Ceresa Maria, legna, carb., 12 v. Reano (b. Orbass.) 534
Ceresa Vincenzo, rappr. **20-17** 3 v. Argentero. 443
Ceresa-Corino Maria, stiratr., 46 v. Porta Palatina 296
Ceresa-Gironi Dom. fu Antonio 38 v. Catania (Vanchiglia) 43
Ceresa-Gironi Gius., stagnaio, 40 v. Caselle . .422
Ceresa di Bonvillaret conte Agost., Controll. R. Economato, 36 v. Mazzini 572
Cereser Paolo fu Vinc. 19 v. Gropello . 74
Cereser S. (Ditta), coltell., 10 v. Po. 444
Cereseto (*vedi* Ricci di).
Ceresio coniugi 3 via privata Cumiana (borgo S. Paolo) 54
Ceresio Enrich., pettinatr., 16 v. S. Secondo . .427
Ceresole (*vedi* Gazelli Brucco di).
Ceresole Achille, avv.-proc., 4 v. Alfieri . . 874-79
Ceresole Camilla in Barbone 55 str. Cavoretto-Moncalieri 44
Ceresole Celest. in Fasolis 4 c. Valdocco .136
Ceresole Claudio, agiato, 32 *bis* c. Re Umberto.
Ceresole Giacomo, impiegato, 47 v. Cibrario.
Ceresole Gio. fu Gio. Batt. 23 c. Siccardi 11,71,110-12-47
Ceresole Gius. (Vigone) 982
Ceresole Ida fu G. B. 28 v. S. Dalmazzo 11,133,714
Ceresole Margh. ved. Sciorelli **29-28** 23 c. Siccardi. 434
Ceresole Maria ved. Ricci 7 v. Giannone . 98
Ceresole Teresa, maestra pianof., 47 v. Cibrario. 866
Ceresole-Carena Giuseppa, maestra mun., 26 corso Siccardi 834
Ceresole e Viale, impresa pulizia, 28 v. Carlo Alb. 360
Ceretti Firminio fu Sim. 41 v. Bologna . 28
Ceretti Gio., sost. segr. Trib., 9 v. Nizza 666
Ceretti Luigi (Vigevano). 1055
Ceretti Narciso panett., 43 v. Po 464 520,670,776
Ceretti Pio Evasio, prof. (Tortona) . . .796
Ceretti-Castelli Alessandrina, profess.ª, 9 via Nizza 822
Ceretto Innoc., orolog., 7 p. Vitt. Eman. I. . .308
Ceretto Lor. fu Gius. 6 v. Porta Palatina .118
Cerevico Oddone, impieg., 66 c. Reg. Margh.
Ceria, tintoria, 7 c. Emilia 296
Ceria frat. (Ditta) 49 v. Cervino, *depos.* 3 v. Milano 46
Ceria Candido, tratt., 2 via Circonvallazione Nord (Vanchiglietta) 544
Ceria Costant., parrucch., 86 v. Nizza 424
Ceria Giovanna, edic. giornal., p. Castello angolo via Garibaldi 324
Ceria Pietro fu Lor. 330 v. Balangero . . 47
Ceria Pietro, latton., 33 v. Bertola e 15 c. Siccardi 403
Ceria Rambaldo, sotto-cass. Banca d'Italia (Bra) 986
Ceria Vitale, latteria, 2 v. delle Orfane. . . .502
Ceriana frat., banch. **6-73** 3 v. Lagrange 265,854
Ceriana frat. e sor. fu Gius. 23 v. Princ. Amedeo 118
Ceriana Arturo, ing. consigl. comunale **4-78** 34 v. Princ. Amedeo. 9,56 119-37,451-53-54,601-23,708-95,832,944,1048
Ceriana Carlo, alberg., 9 *bis* c. Duca di Genova 477-80
Ceriana Carolina fu Gius. 17 v. Arsenale. 15
Ceriana Franc., ing. **20-20** 11 p. Solferino, *uffic.* 3 v. Lagrange 14,427-49-69 454,799,845-87,983-86-99,1008-10-13-25-26-35
Ceriana Gius., rappr. Cartiera Peano, 45 corso S. Maurizio 328,438
Ceriana Lorenzo, calzol., 13 v. Saluzzo. . . .378
Ceriana Luisa in Depaoli 12 v. Villa Regina 27,463

Ceriana Mario avv., 33 v. Arsenale pag. 9,740
Ceriana Pietro, avv., 33 v. Arsenale.
Ceriana Pietro fu Gius. 52 v. Mad. Cristina . 436
Ceriana Secondo, corriere, 41 v. Roma e 21 via S. Tommaso 447-48
Ceriana Stef., ing., 15 v. della Rocca . . 814-22
Ceriana Vinc., 15-10 20 via Stampatori 30,45,74,76,410-50,451-61,983,1047
Ceriana-Mayneri frat. e sor. fu Lodovico 27 c. Duca di Genova . . 58,87,104-47,572
Ceriana-Mayneri contessa Antonia n. Nomis di Pollone, 39 c. Oporto 572
Ceriana-Mayneri conte Carlo, Gius. 39 corso Oporto 76,406,572
Ceriana-Mayneri cont. Elena in Ceppi 20 v. Bogino 28,45,572,707-44
Ceriana-Mayneri nob. Emilia, 4 v. Maria Vitt. .572
Ceriana-Mayneri contessa Giulia n. Jacini 26-92 27 c. Duca di Genova. 457-58 572,685,728
Ceriana-Mayneri nob. Gius. in Marenco 20 v. Bogino 28,45,572
Ceriana-Mayneri nob. Maria in Ceriana, 41 piazza Solferino. 572
Ceriana-Mayneri nob. Michele 22-41 4 v. Maria Vitt. e 3 v. Lagrange. 76 87,454-55-60,572,707,952-53-82,1018-34
Ceriana-Mayneri nob. Teresa n. Bobbio, 4 via Maria Vittoria 572
Ceriana-Racca Teresa, 33 v. Arsenale . . 702-07
Ceriani Andr., poll. ed agnelli, 12 v. Berthollet 514-25
Ceriano Alessandra-Marta fu Giuseppe 25 c. Dante 55
Ceriano Pietro (Ditta), chincagl., 23 p. Castello . 306
Ceriglione Ant., calzol., 12 v. S. Domenico . 378
Cerignacco Emilio, impieg. ferr., 6 v. Baretti.
Cerina Adel. ved. Tarella e figli 4 via Caserta (Martinetto) 42
Cerina Vinc., merc.-sarto, 4 c. Ponte Mosca . 283
Cerini Gius., scult., 29 c. Reg. Margherita 718,903
Cerini Luigi, latton.-gazista, 47 v. della Zecca. 403
Cerini Rosa in Galantini 14 v. Aosta . . 34
Cerino sor. fu Gio. e nip. 19 v. Conte Verde 52
Cerino-Zegna, fabbr. carboni 41-08 4 v. Padova ang. v. Messina. 349
Cerino-Zegna Ant., 8-61 lanificio, 2 c. Beccaria 22,286,460
Cerino Zegna Guido, ing., 3 v. Sagliano . . . 887
Cerino-Zegna Quintino, 6 via Lungo Po 99,458
Cerino-Zegna Teresa, 6 v. Lungo Po. 685
Cerino-Zegna Vittoria e Clotilde, agiate, 3 v. Giusti.
Cerino-Zegna Ritt-Roncati Emma 2 corso Beccaria. 38,685,734
Cerioli Gaspare, 3 v. Lagrange 783
Cermelli Gius., geom., 67 v. Gioberti 892
Cernusco madre e figlia fu Paolo 140 stradale Moncalieri 45
Cernusco Beatrice 140 stradale Moncalieri 45.92
Cernusco Gioc., neg. frutta, 56 v. S. Secondo .515
Cernusco Gio. Batt. 4 v. Goito 105-55
Ceronetti sor., sarte, 8 v. Consolata 274
Ceronetti Ettore torn. in legno, 7 v. Tiziano 153,335,967
Ceronetti Gio., latton. e vetr., 23 v. Bertola 346,403
Ceronetti Guido decor. app., 8 v. Consolata e 45 v. S. Domenico 133,313
Ceroni Virginia in Rivetti 4 v. Misericordia 94
Cerottini Gio., latton.-gaz., rimp. al 26 v. Bertola. 403
Cerovetti Carol., maestra mun., 9 v. Galvani . .834
Cerrai Luigi, impieg., 4 v. Sagliano.
Cerrano Beniamino 2 v. Magenta . . .461

Cerrano-Fiorino Emilia, modista, 2 v. Magenta p. 277
Cerrato figli, drog. e liquor., 60 barr. Milano. 53 -34
Cerrato A., parrucch., 4 v. lungo Po (Vanchiglietta) 958
Cerrato Angelo, 8 c. S. Martino.
Cerrato Angiola, levatr. assist., 44 v. Ospedale . 95 701 24
Cerrato Annib., 42 v. Montebello 60
Cerrato Benedetto, maestro musica, 44 v. Santa Teresa. 341, 867
Cerrato Domenico, agiato, 48 v. dei Mille.
Cerrato F., impieg. Commiss. mil., 8 v. Orto Botanico 2
Cerrato Franc., agente post., 6 v. Baretti . . . 763
Cerrato Franc., disegn. al Catasto, 98 c. Reg. Margh. 1
Cerrato Giacinto, cassiere, 4 p. Vitt. Em. I
Cerrato Gio. 50 v. Princ. Tommaso . . . 45
Cerrato Gio., mag. alim., 40 v. Carena 06
Cerrato Gius., latteria, 3 v. Morosini 94
Cerrato Gius., impieg. ferrov., 94 v. S. Secondo.
Cerrato Gius., vettur., 52 v. Ospedale . . . 463
Cerrato Lorenzo, tratt., 25 c. Reg. Margherita . 84
Cerrato Luigi, prof. R. Università di Genova (Tagliolo Monferrato) 898
Cerrato Luigi, vernic., 40 v. Ormea 42
Cerrato Pietro, calz., 36 c. Re Umberto. . . 578
Cerrato Secondo, commerc., 43 v. Po.
Cerretti Stef., prof. chitarra e mandolino 95 via Mad. Cristina. 867,963
Cerri Andr., magg. gener., consigl. comun. 12 v. Giannone . . .604-35-99,707-31,1000
Cerri Franc., ragion., 8 bis v. Fabro.
Cerri Gius., mediatr. balie, 47 p. Eman. Filiberto 924
Cerri Strada Gasparina, agiata, 4 v. Assarotti.
Cerrina Annetta, levatr., 6 v. Amedeo Avogadro 925
Cerrina Carlo, commiss. ammin. ff. R. Manifattura Tabacchi, 40 v. Crotasse (R. Parco) . 644
Cerrina Costanzo, 12 v. S. Agostino. 670
Cerrina Giacomo, panett., 14 v. Garibaldi. . 520
Cerrina Luigi, avv. proc. 15-80 4 via Juvara 451-60,874-79
Cerrina Vitt., medico-chir., 60 c. Vitt. Em. II e 4 v. Venti Sett. 694,908
Cerrione (vedi Avogadro di).
Cerrone frat., legnami 38-66 v. Rivara 34 angolo via Balme e c. Racconigi (Campidoglio) 422,545
Cerrone Carlo, c. Racconigi (Campidoglio). . 1054
Cerrone Rosa, agiata, 4 v. Passalacqua.
Cerroni Virginia 119 str. Valsalice . . 157
Cerruti coniugi 73 v. Cibrario 78
Cerruti Aless., (Genova). 1035
Cerruti Ant., prof., tesor. Congregaz., 27 via Saluzzo 678,721,854-62
Cerruti C., elettr., 20 v. Maria Vittoria 87
Cerruti C., mediat. d'affari, 6 v. Porta Palatina . 133
Cerruti Carlo, rappr. comunale (Marcorengo) 1048
Cerruti Caterina in Cartello, Emilio, Ottavio e sor. fu Sec. 6 p. Gran Madre di Dio 74
Cerruti Dom., fabbr. mob., 13 e 73 v. Cibrario 357-84
Cerrutti Edoardo, cinematogr., 66 c. Casale . . 485
Cerruti Edoardo, orolog., 40 v. Berthollet . 508
Cerruti Franc. sac., prof., Oratorio Salesiano. 83,405-15-67,709
Cerruti G. (vedova di), calz., 7 c. Ponte Mosca 578
Cerruti G. B., medico-chir. amb., 37-50 27 v. Bogino, cliniche private 30-99 32 v. Bidone 694,743-78,948-49
Cerruti Gioach., capo uff. (Moncalieri) . 986
Cerruti Gius. Franc. 447 str. priv. Cascinotto 41
Cerruti Giuseppe fu Vinc. neg. carbone, 88 c. Vittorio Emanuele II 86,103-04,354 1029
Cerruti Giuseppe, impieg., 54 v. Mazzini.

Cerutti Ida in Varale 32 v. Ormea. pag. 105
Cerutti Lucia ved. Marinetti 26 v. Po . . 9
Cerutti Mario, impieg. contab., 49 v. Bertola.
Cerutti Pietro, calzol. e zoccol. 25 e 33 v. Borgo Dora 378-82
Cerutti Pietro, mag. ferram., 5 v. Berthollet. 395-97
Cerutti Temistocle, avv.-proc. 22-73 4 v. Siccardi 874-79
Cerutti Fer. ved., app. elett., 38 v. Acc. Alb. 386-89,414
Cerutti di Castiglione Faletto contessa Bianca nata Pansoya (Moncalieri) 572
Cerutti di Castiglione Faletto conte Ugo, 47 via Moncalieri 572,1044-46
Cerutti-Chiaberti Roberto fu G. B. 329 strada Eremo 59
Cerutti e Doglio, parrucch., 74 v. Venti Sett. 424
Cerutti Gio. fu Giorgio e figli 90 str. Vercelli 464
Cerutti Stefano, negoz. oreficeria, 34 v. Mazzini.
Cerutti Vinc., pres. Osservat. privato di Collurania (Teramo) 800
Cerutti coniugi, vinai, 70 v. S. Donato 494
Cerutti stiratr., 3 v. S. Anselmo 295
Cerutti fratelli e sorella fu Spirito 978 str. com. Mirafiori 94
Cerutti sor., sarte, 2 v. Po 274
Cerutti Adele, vedova, 46 v. Garibaldi.
Cerutti Agost., sarto per imperm., 34 v. Baretti. 383
Cerutti Aless., vettur., 54 v. Goffredo Casalis . 462-64
Cerutti Aless., maestro assist., 27 v. Bogino. . 832
Cerutti Ang. fu Defend. 155 e 157 strada di Bertolla 25
Cerutti Ang. fu Mattia in Maltini 528 dalla strad. di Lanzo 79
Cerutti Andrea, macell., 24 v. Berthollet . . .523
Cerutti Benedetta, Carolina e Carlo fu Giacomo 847 str. priv. Perussia (Mad. Camp.). 142
Cerutti Candida in Peletto 147 st. com. Bertolla 25
Cerutti Carlo, impieg., 40 v. Gioberti.
Cerutti Carlo, pizzic., 10 p. Statuto 511-14
Cerutti Carlo, parrucch., 36 c. Ponte Mosca . 424
Cerutti Celest. (eredi) 129 str. com. Bertolla 25
Cerutti Cesare Umb., dent.-mecc., 6 v. Roma e 44 via Vanchiglia 919
Cerutti Cesare, inserv., 22 v. Montebello. . . .815
Cerutti Cesare, tenente, 6 c. Oporto. 650
Cerutti Cirillo, 12-76 avv. proc., studio 9 v. Pietro Micca, 13-26 ab. 17 str. del Salino 132,454-55,623,874-79,957 1010-15-34-40-45
Cerutti Clara, mercerie, 1 p. S. Martino . . .300
Cerutti ... e G., fabbr. liquori, 20 v. Bern. Galliari 486
Cerutti Cristina, mediatr. balie, 19 p. Vitt. Em. I 924
Cerutti Diego, decor., 54 v. Venti Settembre . .313
Cerutti Domen., comm. Pretura, 6 v. S. Quintino 667
Cerutti Edoardo, vettur., 95 str. di Casale 463-64,526
Cerutti Emilio, 9 c. Vinzaglio.
Cerutti Eur., econ. arch. Piem., 15 v. Goito .636
Cerutti Ernesto, 31 v. Cernaia 1056
Cerutti ..., mag. alim., 25 v. Bern. Galliari . .506
Cerutti Filippo, avv., 4 v. Passalacqua 874
Cerutti Franc., 40 c. Valentino.
Cerutti Franc., prof., 19 c. Francia 824
Cerutti Franc., sarta, 47 v. Goito 274
Cerutti ..., fabbr. liquori, 3 v. Bonzanigo . .485
Cerutti ... B. e figli, strum. mus., 5 v. Barolo . .341
Cerutti Giacomo, tappezz., 5 v. Bertola 314
Cerutti ...ov., imp. post., 49 v. Venti Settembre 975
Cerutti ...io., 4 v. Porta Palatina 951
Cerutti ...o., impieg., 45 c. Oporto.
Cerutti ...io., calzol., 41 str. Lucento 527
Cerutti ...o., utensili arti e mestieri, accanto ...57 v. S. Giulia 382

Cerutti Gio., vettur., 45 c. S. Maurizio . . pag. 464
Cerutti Gio. Batt., tip., 4 v. Carlo Alb. 670,779,852,1043
Cerutti Giorgio fu Modesto 26 bis v. Vanchiglia 158
Cerutti Gius. fu Ant. 129-131 v. Bertolla . 25
Cerutti Gius. (Moncalieri). 453,947
Cerutti Gius. consigl. segr. Asilo Bertolla, 129-131 str. di Bertolla 25,742 965
Cerutti Gius., 54 v. Mazzini 965
Cerutti Gius., macell., 44 v. Lagrange. 523
Cerutti Gius., pensionato, 9 v. S. Franc. da Paola.
Cerutti Gius., prof., 26 v. Orfane . 744-23-59,862
Cerutti Cius., 4 v. della Zecca 758
Cerutti Gius., rivend. giornali, rimp. al 5 via Nizza 322
Cerutti Gius. e Grabbi Olimpia coniugi 2 v. Monte Bianco 96,169
Cerutti Gius. e Negro Anna coniugi 40 via Mongrando (Vanchiglia) 94
Cerutti Giuseppina fu Carlo 12 v. Saccarelli 131-34
Cerutti Lucia commest., 97 c. Ponte Mosca 26,528
Cerutti Luigi, interprete staz. P. N. 899,982
Cerutti Luigi, pension., 17 v. Carlo Alberto.
Cerutti Luigi, cappellaio, 11 v. Roma. . . .278
Cerutti Luigi, vetturale, 95 c. Casale 464
Cerutti Luigia in Montù 178-184 str. Bertolla 137
Cerutti Maddalena, mag. alim., 46 c. Princ. Oddone 506
Cerutti Marco, materass., 16 v. della Rocca . 384
Cerutti Margh., maestra mun., 19 c. Francia 725,840,945
Cerutti Maria Rosa in Storno 24 c. Brescia 34
Cerutti Maria ved. Boccaccio 5 v. Leynì . 80
Cerutti Maria Federica, maestra direttr., 35 via Garibaldi 847
Cerutti Mario fu Tancr. 4 v. Fabro 12,454
Cerutti Michele, 4 str. S. Paolo 529-45,1055
Cerutti Ottavio, capo fabbr., 24 c. Savona.
Cerutti Paola, 45 v. S. Quintino.
Cerutti Paolo geom., impieg., 49 c. Vinzaglio 34,698,733-40
Cerutti Teresa, orlat. scarpe, 14 v. Princ. Amedeo 382
Cerutti Teresa, mercerie, 90 c. Reg. Margherita 300
Cerutti Vitt., ten. colonn. Commiss. milit., 24 c. Vinzaglio. 652
Cerutti Vitt., materass., 54 c. S. Maurizio . . .384
Cerutti Zaverio, rigatt., 4 v. Bagni e 14 v. Scuole 302
Cerutti Zaverio, segr., 28 v. Barbaroux.
Cerutti Bauduc Musy Emilia, 3 v. Nizza. . . .734
Cerutti e David, merc., 2 str. Pianezza (b. Geronda) 536
Cerutti e Delfino, merc.-sarti, 34 v. Roma . . .283
Cerutti M. e Versino, fabbr. sapone 41-86 286 str. Nizza 366
Cerutti, Piumatti, Goria e Marini, avv., 9 via Pietro Micca 874
Cerva Angelo, pellic., p. Em. Filiberto (levante) 374
Cerva Annetta, tintoria, 21 v. Accad. Albertina .296
Cerva Bartol., impieg. munic., 8 p. Em. Filiberto.
Cerva Carlo, 4 v. Campana 773
Cerva G., materass., 10 p. Gran Madre di Dio .384
Cerva Gio., panett., 14 c. Principe Oddone . .520
Cerva M., panett., 33 c. Re Umberto. 520
Cerva Maria, drapp.-lan., p. Eman. Filib. (lev.) 286
Cerva Maria, tartufi poll., 12 v. Mazzini . . 511-15
Cerva Vinc., materass., 29 v. S. Franc. da Paola 384
Cervetti coniugi, neg. vino, 9 v. Fucina . . . 494
Cervetti Eug., vinaio, 16 v. Aosta 494
Cervetto M., fabbr. prof. e saponi, 36 bis v. Vanchiglia 366-67
Cervetto Maurizio, 84 v. Ormea 766
Cervi Franc., dott. in chim., 29 v. Lagrange.
Cervi Gius., pubblic., 3 v. Genova 934
Cervieri sorelle, sarte, 48 v. S. Quintino . . .274
Cervignasco (vedi Della Chiesa di).

Cervini Amedeo (eredi) 14 c. Napoli *pag.* 400
Cervini Eug., prof. rag., 54 v. Mazzini . . .850-94
Cervini Franc., impieg. mun., 6 p. Savoia . 608
Cervini Luisa, prof.lingua spagn.,54v.Mazzini849-50
Cervino Tommaso, 3 v. Lungo Po 773
Cervis Franc., impieg., 4 v. Saluzzo.
Cesa fratelli, orologiai, 26 v. Cernaia, *abit.* 19 c. Vinzaglio 308
Cesa sor., fabbr. calze, 49 c. Re Umberto . .293,360
Cesa Gaspare fu Michele 6 v. Legnano . . 450
Cesa Mario, polv.da caccia, din., 8v.Artisti 363,451
Cesale Carlo, bottaio, 46 str. di Lanzo. . . .345
Cesali Franc., impieg. post., 9 v. Venti Sett. .974
Cesali-Baudino Giuseppina, direttr. scuole,9 via Venti Settembre 724,835
Cesano coniugi, panett., 4 v. Vittoria. . . .538-40
Cesano Augusta in Bresso 18 v. Card. Mauriz.36
Cesano Domen., vermouth e liq., 37-91 122 p. barr.Nizza, *ab.* 125 v. Nizza452 485,960
Cesano G., calzol., 4 p. Saluzzo. 378
Cesano Giacinto, neg. seta,26 v. Maria Vittoria265-90
Cesano Vittorio (R. Parco) 952
Cesano E. e C., gross. metalli 33-38 4 via S. Anselmo 394-92-94-99,437-38-40
Cesareo Gius., appl. Minist. Grazia e Giust. . .637
Ceschino Carlo fu Bartol. 7 v. Orto Botanico106
Cesnola (*vedi* Palma di).
Cesone sor., sarte, 2 v. Roma 274
Cestari sor., drogh., 36 c. Re Umberto 368
Cestari sor., fabbrica camicie e stiratr., 15 via S. Quintino 293-95
Cestari Aldo, impieg., 54 v. Massena.
Cestari Annita e Giorgina di Aldo 21 via Montevecchio. 80.97
Cetti Federico, prof., 4 p. Statuto.
Ceva (*vedi* Cantono di).
Ceva (*vedi* Massimino di).
Ceva (*vedi* Quarelli).
Ceva di Nucetto nob. Adelasia in Cordero di Vonzo, 34 v. Principe Amedeo 573
Ceva di Nucetto march. Aleramo (Nucetto) . .573
Ceva di Nucetto march. Camilla nata Vialardi di Verrone (Nucetto) 573
Ceva di Nucetto march. Aless., 10 v. Artisti . .573
Ceva di Nucetto Annib., 8 v. Caserta. 42
Ceva di Nucetto march. Cristina Emilia ved., n. Persiani (Genova). 573
Ceva di Nucetto contessa ved. Elisa. 14 via delle Scuole
Ceva di Nucetto march. Elisa n. Soldati. 10 via Artisti. 573
Ceva di Nucetto conte Giacinto. 4 v. Fabro.
Cevario Domen., impieg., 28 c. Princ. Oddone.651
Cevasco Luigia 264 str. Val S. Martino . .457
Cha Gius. 210 c. Casale 94,726
Cha Irene in Grillo 65 v. Morosini . . 98
Cha Severino, sarto, 14 v. Lagrange. 281
Chabert Chiaffredo fu Biagio 16 v. S. Bernard.433 529-45
Chabert Clara, latteria, 20 v. S. Domenico . .501
Chabert Maria, 26 v. Roma.
Chabert Teresa, mag alim., 5 v. S. Domenico.506
Chabloz Cesare, avv. cons. prov. (Courmayeur-Aosta) 454,628-30
Châlet Eridano (canottieri) 4-41 Parco del Valentino.
Challiol Alberto, ing., 4 v. Pio Quinto 747,1005
Challiol Clem., capit. artigl., 4 v. Rossini . 649
Chamon Gabriele (Parigi) 1007
Chamosi Anna 4 v. Silvio Pellico . . .448

Champeis Gius., avv. 5 v. Argentero . *p.*
Chanaz (ved. Muflat di Saint-Amour).
Chanoux Antonio, prof. 7*bis* v. S. Secondo. 822-25-4
Chapel Henri 27 v. Ormea . . . . . .
Chapman Herbert, uff. traduz., 4 v. Ospedale. .
Chapot J. e C., 14 p. Statuto.
Chapperon Gabr., avv., 7 v. Gaudenz. Ferrari. . 96
Chapuis A., libraio, 4 p. Vitt. Eman. I, *abit.* 4 via Cavallerizza 32
Chapuis Alb. fu Gio. 8 c. Vitt. Em. II oltre Po 125,454,
Chapuis Aless. 4 v. Bezzecca . . . . .
Chapuis Aless. fu Gio. 5 str. Valsalice 27,55
Chapuis Edoardo (Pont. Bozzet-Aosta) .
Chapuis Edoardo fu Gio. 5 str. Valsalice 55
Chapuis Renato, tenente, 8 v. Rosine.
Chapuis Victor, capo contab. 26 v. Petrarca . 1013
Chapuis A. e C. velluti e seterie (Ditta) 6-26 68 c. Quintino Sella (Borgo Po), *villa* 4 v. Bezzecca. . . . . . . .446.
Chapusot Aless. rappr., 4 v. Accademia delle Scienze ang. p. Castello . . . .
Charaux Anna-Maria 14 e 15 str. Valsalice.
Charbonier Edvige, 74 c. Vitt. Eman. II . .
Charbonier Giulio. 74 c. Vitt. Em. II 3-77 *villa* 17,93,696,745,948-84-86,1013-19
Charbonier, Ribet e C. (Ditta) 10-35 lane greggie, 36 via Venti Sett. *lavatoio* 24 v. San Pietro in Vincoli . . . 438,
Chardon Giulio, 39 v. Carlo Alberto . .
Chareun Bona, modista, 2 v. Accad. Scienze 277,320
Charrey Giuliano, avv., cons. prov. (Aosta) . 628
Charrier Gaet., dott., 7 v. Carlo Alberto. . 842-
Charrier Teresa, 7 v. Carlo Alberto. 840
Charvensod (*vedi* Daviso di).
Charvet figli carb. fossili 6-02 gall. Subal. e 4-04 barr. Nizza, 814 v. Circonvall. .553
Charvet sor., sarte, 44 v. Mazzini 271
Charvet Antonio, pension., 5 v. Napione.
Charvet Enrico Gio. fu Bern. ing., 814 via Circonvallaz. Sud . . . .
Chas P. Teoster 19 p. Castello. . . .
Chatagnon Paolina 111 c. Lanza. . . .77
Chauvelot Carlo, industr., 3 v. Piffetti.
Chazalettes Alfonso, 4 c. Duca di Genova950-
Chazalettes Clemente, 20 v. Sacchi.
Chazalettes Emilio, industriale, 44 v. Sacchi.
Chazalettes Franc., 4 c. Duca di Genova.
Chazalettes C. e C. 12-28 fabbr. liquori, 20 via Sacchi, *fabbrica* 12-65 Baraccone di Collegno . . . .
Chazelle A., ing. rappr. 32-57 22 e 24 v. Sacchi
Chebard Lucia, cartol., acc. al 9 v. Biella . .
Chebblen Maria, sarta, 28 v. Silvio Pellico .
Checchi Aless., fabbro-ferr., 60 v. S. Donato .
Checchi Fel., calzol., 22 v. S. Chiara . . . .
Checchi Gio., calz., galleria Umberto I . .
Checchi e Paracchi, tele metall., 58 v. S. Donato
Checchini L. 39-35 litogr. e cart., 39 v. Po 325-
Cheirasco G. Batt. fu Gius. 45 str. Lucento (barr. Martinetto) . . . .
Chellini Umb., neg. legna e carb., 6 v. Urb. Rattazzi
Chelotti coniugi 5 v. priv. Cocconato . . 50
Chemello Cesare, sotto capo uff. ferr. 78 via Mad. Cristina . . . .
Chenaye (*vedi* Gajal de la).
Chêne Emilio, med.-chir., 4 c. Duca di Genova
Chêne Gius. di Pietro (eredi) 795 v. Monginevro . . . .

... e L., latteria, 45 c. Siccardi. . . . . *pag.* 502
...vière Edmondo, consigl. Soc. Anon. Piem. Elettricità (Ginevra) 1008
...is Matteo fu Gius. 4 v. priv. Lemie (Mad. Campagna). 80
...na Leandro, stamp. music. e neg. armonium, 1 v. Siccardi 327-41, 932
...rdi, oggetti antichi, 6 v. Mazzini 305
...sco sor. e fr. di Chiaffredo 122 str. Casale 40
...io coniugi 14 v. Pisa 145
...o coniugi, vinai, 63 c. S. Maurizio . 494, 506
...io Andrea, edic. giorn., p. Nizza. 324
...ubini sorelle, drogh., 43 v Pr. Amedeo . .368
...ta Gius., 2 v. Santorre Santarosa e 12 str. Casale.
...to Franc., 28 Gioberti 1002
...allard A. (di Edoardo), sete torte, 51 v. Mad. Cristina, *magazz.* 25 v. Saluzzo . . .267-90
...llard Edoardo, med.-chir., 51 v. Madama Cristina 908-57
...allard Gius., 51 v. Mad. Cristina 937
...alley Amed., avv. 16 v. Maria Vitt. . 87
...valley Giovanni, ing. 14-17 16 v. Maria Vittoria. 699,795,809-87,944
...alley Gius., avv., proc., vice-pretore 14-17 16 v. Maria Vittoria. 667,874-79
...bergi Maria, stiratr., 43 v. Monginevro. .540
...bert Adele, modista, 42 v. Consolata . .277
...bert Ugo, latton.-gas. 45 v. Consolata, *fabbr.* 256 c. Reg. Margh. 14,125,398,502-03
...berta Gius., impieg. ferr., 22 v. Della Marmora.
...berto Natale, mag. alim., 30 c. S. Maurizio. 506
...bodo Gio., calzol., 59 str. Pianezza . . .527
...botti Carlo, pirotec., 42 c. Vitt. Em. II oltre Po, *labor.* 420 strada Moncalieri 363-539
...botti G., calderaio, 42 v. Manzoni 422
...botto, birreria, 78 c. Casale 526
...botto, latteria, 101 str. di Lanzo. 533
...otto coniugi, mag. alim., 86 c. Palermo 529-33
...otto coniugi, pizzic., 94 c. Regina Margh. 544
...otto frat., latteria, 17 v. Princ. d'Acaja . .504
...otto Defend., mag. alim., 34 v. S. Secondo 506
...otto Felice, neg. liq. e vini, 23 v. Venti Settembre 486-91
...otto Franc., imp. comm. mil., 2 v. Perrone 652
...otto Franc., mag. alim., 17 v. Petrarca 101 v. Mad. Cristina 113, 506-14
...otto G. B., tratt., 10 v. Rivara (Campidoglio) 542
...otto Gio. neg. latte, 48 v. Rivara (borg. Campidoglio) 80,126,533
...otto Gio., ristor., 426 v. Circonvallaz. Ovest 542
...otto Gio., stagnaio, 24 v. Drovetti 422
...otto Gius. in Maiocco 384 str. Casale 10,40
...otto Gius., latteria, 39 v. Cibrario 501
...otto Malvina, sarta, 40 v. Ospedale. . .271
...otto Maur., commest., 28 v. Rivara . . .530
...otto Maurizio, latteria, 84 c. Francia . .533
...otto Pietro, latteria, 24 v. Gropello . . .504
...otto S., latteria, 6 c. Ponte Mosca . . .504
...otto Stef., neg. vino, v. Rivara (Campidoglio) 545
...otto Stef., fabbro-ferr., 14 v. S. Donato . .421
...otto Avetta, drogh., 37 v. Accad. Albertina e acc. al 2 c. Vitt. Em. II 368
...ndo Michele fu Carlo 40 v. Caserta (Martinetto) 42
...ndo-Garnero Luigia, levatr., 12 v. Stampatori 925
...ra Alberto, archiv., R. Questura. . . .626
...ra-Dagna nob. Clementina e Luigia, 10 c. Re Umberto 573
...ra-Dagna Sabina nob. Genoveffa, 10 corso Re Umberto 573

Chiabrero Luigi, agiato, 40 v. S. Massimo.
Chiabrero Luigia, neg. frutta, acc. al 14 via Monferrato . . . . *pag.* 545
Chiadello Margherita, fabbr. busti, 31 v. Santa Chiara 279
Chiadò Teodoro, orefice, 4*bis* v. Ospedale.
Chiadò-Fiorio C., macell., 37 v. dei Fiori . . .523
Chiadò-Fiorio Ern., imp. mun., 4 p. S. Martino .612
Chiadò-Florio frat. e sor. fu Gio. 10 strada Villaretto. 464
Chiadò-Virel Paolo. 16-86 elettrotecn., 49 via Arsenale 387-88,404
Chiadorano Teresa in Vittone 7 v. Beinasco 22
Chiaffrino Biagio teol.can., 9 p. S. Giov. 133,673
Chiaffrino Carlo, ag. farmac., 7 v. Venti Settembre 136
Chiaffrino Luigi, parrucch., 34 v. Mad. Cristina 124
Chiaiso Ernesto, med.-chir., 40*bis* v. San Francesco da Paola 615,744,908
Chiaiso Onofrio med. chir., 26 v. Maria Vittoria 66,645-708-908
Chiays frat. e sor., 48 v. Biella 27
Chiays Achille, dott., 48 v. Biella 27
Chiala Valent., ten. gener., 2 v. Donati .784-90-97
Chiales Federico, rappresent., 4 v. Valperga Caluso 439
Chialva Gio., forn. per sarte e mod., 46 v. Saluzzo 276
Chialva Lorenzo, 146 c. Reg. Margherita.
Chialva Giovanni, fabbr. *mannequins*, 46 via Saluzzo. 269
Chialvo Bart., drogh., 4 p. Em. Filiberto . . .368
Chialvo Guido, dott. prof. (Roma) 796
Chiamberti Gius., neg. vino, 80 str. Borgaro. 546
Chiambretto Carolina in Gay 479 Basse Dora 24
Chiambretto Dom 445 v. Brusa 32
Chiambretto Gius., Accad. milit., 4 v. Zecca . .758
Chiambretto Lodovica ved. Tiboldo 8 v. Perrone 142
Chiambretto Maur. 445 v. Brusa 32
Chiambretto Maur. fu Gius. 80 str. Borgaro . 29
Chiambretto Michele, geom., 23 v. S. Donato . .892
Chiambretto Vittoria, fornaia, 18 v. S. Donato . .520
Chiamino Paolo, avv., 4 v. Ettore De Sonnaz .874
Chiampo coniugi 23 v. Cagliari 33
Chiampo Achille (Ciriè) 456-60
Chiampo Aless., 479 v. Basse di Dora 726
Chiampo G., fabbr. *mannequins*, 4 v. Viotti . .276
Chiampo Luigi, tappezz. e materass., 38 via Montebello 344-84
Chiampo Remmert Elidia, 15 v. Ottavio Revel.
Chianale ved. Menardi, drapperie, p. Em. Filib. 287
Chianale Adelina, macch. per scrivere, 4 v. Consolata 407,899
Chianale Candido, falegn., 42 v. Manzoni . .346
Chianale Carlo, impieg. ferr., 39 v. Princ. Tomm.
Chianale G., neg. vino, 82 v. Fréjus (borg. Cenisia)545
Chianale Gius. agenzia, rimp. al 25 v. Po . .435
Chianale Gius., alunno post., 4 p. Eman. Filib. 970
Chianale Luigi, 24 v. S. Anselmo 735
Chianale Luigi, tratt., 30 str. R. Parco . . .479
Chianale Luigi, mag. alim., acc. al 17 v. Baretti . 506-44
Chianale Paolo fu Franc. 17 v. Leynì (borgata Monte Rosa) 80
Chianale-Albino Maria, levatr., 7 v. Valeggio. 925
Chiancone Silvano, alunno giudiz., 13 v. Goito. 667
Chiano Franc. Luigi, ristor., 4 v. Cumiana . .544
Chiantelassa Michele fu Domen. 14 p. Borgo Dora 30
Chianti Antinoro, latteria, 65 v. Mad. Cristina . 504
Chiantone frat. e sor. fu Carlo 3 str. Borgaro 29
Chiantor-Boè Giacomo, pellicc., 4 p. S. Carlo . 374
Chiantor-Fioravanti Maria, levatr., 36 v. San Massimo 925

Chiantore Angela, pizzic., 29 v. Borgo Dora *pag* 512
Chiantore Carolina, mag. alim., 10 c. Emilia . 506-20
Chiantore Dionigi, orolog., 10 p. Vitt. Em. I . 308
Chiantore Eug., caffè-rist., 18 v. S. Agostino . . 484
Chiantore Gio., impieg.-libr., 4 v. Maria Vittoria.
Chiantore Gio., macell., acc. al 36 v. S. Chiara 523
Chiantore Gio. di Gius. 284 str. Pecetto . 444
Chiantore Gius., impieg., 57 v. Venti Sett. . 987
Chiantore Gius^a, fioraia, 57 c. Vitt. Em. II . . . 349
Chiantore Giuseppina, mag. alim., 5 v. Gerdil 506
Chiantore Gustavo, 4 c. S. Martino . . . 848
Chiantore Maria in Chiantore 10 c. Emilia 59,460
Chiantore Michele, tipogr., 5 v. Gerdil . . 670 852
Chiantore Pilade, geometra, 20 via Pietro Micca 892-96
Chiantore Silvio, 79 c. S. Maurizio . . 456
Chiantore-Bondon Teresa, 4 c. S. Martino. . 746-29
Chiantore e Rapallino, seterie ecc. **10-90** 56 v. Venti Settembre 267-69-97
Chiapasco Felice, contabile, 163 v. Mad. Cristina.
Chiapasco Franc., prof. pittore, 30 c. Oporto 900
Chiapasco Luigi, calzol., 48 v. Garibaldi . . . 378
Chiapasco Vittorio, chinc.-merc., 107 v. Nizza. 300-95
Chiapasso Paolo, decor., 38 v. Mazzini 313
Chiapella M., sarta, 5 p. della Consolata . . 274
Chiapella Maria, agiata, 44 v. Sebastiano Valfrè.
Chiapella Vigna, sarta, 23 v. Maria Vittoria . . 274
Chiapello Filippo, 48 v. Drovetti 1047
Chiapetti Luigi, merc. e cartol., 4 v. Chieri . 300-31
Chiapetti Plac. fu Valen. 4 v. Cavour 45,401,743-65
Chiapino Angela ved. Giachello 806 da str. Casale 41
Chiapino Carlo, magaz. alim., 43 v. Leyni . . 528
Chiapino Franc. e consorte Maria 47 via Catania 43,94,423
Chiapino Gio. e consorte Luigia 24 v. Ormea 405
Chiapino Gio., orolog., 20 v. Mad. Cristina . . 308
Chiapirone Crist. ved. Bosio 8 v. Barbaroux 49,422
Chiapirone Ferdin., tenente, 7 v. Montecuccoli.
Chiapirone Remo, impieg., R. Dogana, P. Susa. 1034
Chiapirone-Pinelli, agiata, 4 v. Massena.
Chiappa Baldassarre, ricam., 2 vic. Tre Quartini . 298 299,332
Chiappa Enrico, cappellaio, 45 v. S. Secondo ang. c. Duca di Genova; *succursale* 58 c. Vitt. Eman. II 278,967
Chiappa Eug. cappellaio, 28 v. Mad. Cristina, 25 v. Po e gall. Nazionale 132 278-79
Chiappa Franc., fabbr. mob., 12 v. Magenta . 305-37-46
Chiappa Gius. 6 v. Alpignano 460
Chiappa Gius., pensionato, 9 v. Saluzzo . . . 767
Chiappa-Bosio Teresa, magl. tel., p. Em. Filiberto. *abit.* 20 v. Milano 291
Chiappari Ersilia, direttr. Giard. inf., 27 v. dei Mille. 862
Chiapparini Giulio Cesare, sotto ispettore tasse, 25 v. Garibaldi 642
Chiappè Caterina, maestra mun., 4 v. Cavallerizza 842
Chiappella Franc., capit., 4 v. Mazzini
Chiappella Franc., fabbro-ferr., 66 v. Gioberti 421,709
Chiappella Ottavio, impieg., 23 v. S. Donato.
Chiappelli Gius., avv. proc., 5 v. Orfane . 874-79
Chiappello Ant., rivend. giorn., rimp. al 73 v. Mad. Cristina 322
Chiappello Gius., inserv., 6 v. Bogino . . . 848
Chiappero Adolfo, impieg. R. Econ., 30 via Lamarmora 638
Chiappero Batt., commest. e tratt., 210 stradale Ponte Stura 530-43
Chiappero Batt., falegn., 55 v. S. Quintino . . 346
Chiappero Carlo e moglie 4 v. Grivola . . 74

Chiappero Carlo, tappez., 25 v. S. Quintino p. [illegible]
Chiappero Dom., fabbro-ferr., 65 v. Monginevro (barr. S. Paolo) . . . . [illegible]
Chiappero Franc., dott., 53 c. Massimo d'Azeglio [illegible]
Chiappero G., calzol., rimp. al 29 v. Bern. Galli [illegible]
Chiappero G. B. e consorte 210 c. Vercelli [illegible]
Chiappero G., e C., segheria, 43 v. Ellero (fuori bar. Nizza) . . . . [illegible]
Chiappero Gius., geometra e perito 237 stradale di Nizza (oltre la barriera) . . . . . 30,101-52,713-38-39 [illegible]
Chiappero Luigi e cons. 44 v. priv. Fel[illegible]
Chiappero Pietro e cons. 49 v. Montana[illegible] 95
Chiappero Vitt., mag. alim., 40 v. Deposito [illegible]
Chiappero-Moretta Serafina, 237 str. Nizza . 476
Chiapperone ved. Borello, agiata, 54 v. S. Se[illegible]
Chiapperotti Alfonso, colonn. a riposo, 3[illegible] v. Principe Tommaso.
Chiapperotti Ferdin., 25 v. Valeggio.
Chiappini Teresa, stiratr., 55 v. S. Massimo . 2[illegible]5
Chiappino Angela, tratt., 24 v. Parma . . . [illegible]2
Chiappino Antonio, portinaio case popolari 29 v. Marco Polo.
Chiappino Emilia, stiratr., 55 v. S. Massimo [illegible]
Chiappino Emilio, neg. berretti, 55 v. S. Massimo [illegible]
Chiappino Margh., lingerista, 50 v. Barolo . [illegible]
Chiappino Maria, modista, 12 v. Barbaroux . 277
Chiappino Mich., fabbr. mob., 34 v. Vanchiglia [illegible]
Chiappino Renzo Gio., prof. mus., 10 v. Artisti . . . . 75[illegible]
Chiappo Fel., **32-04** fabbr. piano-forti, 18 p. Vitt. Em. . . . . 3[illegible]
Chiappo Giac. Carlo, industr., 18 p. Vitt. Em. I.
Chiappo Olimpo, rag., 22 v. Lamarmora.
Chiappori Carlo **18-52** medico, cons. comun. 82 c. Siccardi. . . . . . 601-23,75[illegible]
Chiappori Realis Angiolina **41-54** 74 c. Re Umberto [illegible]
Chiapussi Emma, tabacc., 7 v. Quattro Marzo [illegible]
Chiapusso Ernesta, agiata, 42 c. Orbassano.
Chiara sorelle, sarte, 40 v. Garibaldi . . . 274
Chiara A., tintoria, 46 v. Mercanti . . . . . 2[illegible]
Chiara Benedetta, mercerie, 49 p. Castello . . [illegible]
Chiara Bernardo, prof., 20 v. Gropello . 72[illegible] 830-[illegible]940
Chiara Carlo, calz., 44 v. Princ. Amedeo . . [illegible]
Chiara Carlo fu Paolo 36 str. Pianezza . 8[illegible]
Chiara Coraly, direttrice telefoni, 33 v. Nizza . [illegible]
Chiara Emilio, parrucch., 8 v. Fucina . . . 424
Chiara Ernesto, 15 v. Ottavio Revel . . [illegible]
Chiara Feder., chincagl., 26 v. Roma . . . [illegible]
Chiara Fed., commerc., 19 v. Amed. Avogadro
Chiara Felice, macell., 43 str. Pianezza . [illegible]
Chiara Giacinto, impieg., 40 v. Garibaldi.
Chiara Gius., orolog., 24 v. Garibaldi . . . [illegible]
Chiara Giuseppina, maestra mun., 17 v. Vitt. Am[illegible]
Chiara Paolo, commest., 14 v. S. Rocchetto (Campidoglio) . . . . [illegible]
Chiara Paolo, salumiere, 7 v. Rocciamelone [illegible]
Chiara Pietro, mag. alim., 45 v. S. Donato . . [illegible]
Chiara Pio, parrucch., 2 v. Andrea Doria [illegible]-27
Chiara Teresa, drogh., 448 str. ant. Collegno . [illegible]
Chiarabba Ubaldo, medico-chir., 42 v. Po . [illegible]
Chiaramella Emilio, negoz., 23 v. S. Se[illegible]
Chiaramella-Ferruccio, impieg. Dogana, 4 [illegible] Massena . . . . [illegible]
Chiaramello Stefano, capo calzolaio 3° alpini 7 v. Mentana.
Chiaravallo Gerardo, impieg., 4 v. Rossini 7[illegible]8-88
Chiaraviglio Dino di Gius. ing., 94 c. Vitt. Eman. II . . . . 457-[illegible]8,887
Chiaraviglio Emanuele, impieg., 74 v. Nizza [illegible]
Chiaraviglio Giovanna ved. Rosso 46 v. [illegible]78

Ch[illegible]raviglio Gius., ingegn., conserv. ipot., 94 c. Vitt. Emanuele II . . . *pag.* 633-42
[illegible]raviglio Mario ing., 94 c. Vitt. Em. II 457-58 887
[illegible]raviglio Mario, ing. (Roma) 1033
[illegible]raviglio P., 5 v. Superga.
[illegible]raviglio Pietro, vetri e cristalli, 20 *bis* v. Lagrange e 5 v. Cavour. 316
[illegible]rbionelli Ern., panett., 47 v. Valperga Caluso. 520
[illegible]rbonello Marianna, fornaia, 144 c. Regina Margherita 520
[illegible]rbonello Silvestro, impieg. daz., 144 corso Regina Margherita. 613
[illegible]rdi Carlo, 7 v. Duchessa Jolanda 764
[illegible]rdi Felice, impiegato, 5 v. Ottavio Revel.
[illegible]rella Achille impres. teatr., 4 piazza Carignano **38-82** *abit.* 28 c. Francia . 67 120,136
[illegible]rella Vitt. Gio. fu Dan. 4 p. Carignano **39-52** *abit.* 2 v. Ormea 67,120
[illegible]rena-Banali Paolina **21-28** ricamatrice, 48 piazza Castello 298,855
[illegible]retta Attilio, geom., aiut. ingegn. prov. 50 v. Sacchi 630
[illegible]retta Eug. ved. Testori e figlio 14 via Silvio Pellico 148
[illegible]retta Marianna in Destefanis 33-35 corso Francia 65
[illegible]retta Rosa ved. Chiabotto, elastici per mobili, 16 v. S. Domenico. 383
[illegible]ri Aldo, imp. Canali Cavour, 23 c. Valentino 639
[illegible]ri Ant., panett., 118 str. prov. Lanzo 79,537
[illegible]ria P., dott.-chim., 16 c. Ponte Mosca . . 801
[illegible]riglione frat., macell., 21 v. Mazzini . . . 523
[illegible]riglione frat. di Ant. 22 str. di Pianezza. 143
[illegible]riglione Achille, scult., 77 c. S. Maurizio . 903
[illegible]riglione Adele, maestra mun., 39 v. Po . . 839
[illegible]riglione Ermelinda, sarta, 35 v. Garibaldi 274
[illegible]riglione G., pizzic., 29 v. Carlo Alberto . 512
[illegible]riglione Giacomo, salsam., 9 c. Vitt. Em. II . 512
[illegible]riglione Salv., orol., 48 v. Venti Sett. . . 308-09
[illegible]iglione Stefano 138 v. Altessano . . 42
[illegible]iglione-Maccari Rina, modista, 20 v. Principe Amedeo 277
[illegible]ni Lucia P. ved. Piattini 15 p. Vitt. Em. I 140
[illegible] Ernesto, generale **40-00** 2 c. Re Umberto 953
[illegible] Ang., ing. **25-96** 27 v. Cibrario . . 887
[illegible] Angelo, impieg., 30 v. Gioberti . . . 649
[illegible] Antonio, macell., 3 v. S. Massimo . . 523
[illegible] Felicina ved. Dentis 7 v. S. Bernardino 133
[illegible] Giacomo, custode, 31 c. Raffaello . . . 812
[illegible]one Vinc., neg. vino, 10 c. Duca di Genova 494
[illegible]etta Ambrogio, dirett. fabbr., 28 corso Princ. Oddone e 194 c. Reg. Margherita.
[illegible] Antonia, neg. pollame, p. Bodoni (serraglio) 511
[illegible]tti Maria, neg. pollame, p. Eman. Filib. 511
[illegible]ano Pietro, impieg., 18 v. Sant' Anselmo.
[illegible] Carlo, sellaio, 2 v. Orti. 375
[illegible] Raimondo, v. degli Orti . . . 457
[illegible]llaro Ang. di Ang. decor. appart., 2 v. Ravenna 122,313
[illegible] Gius., valigiaio, 29 v. Porta Palatina . 374
[illegible] Luigi, impieg. Commiss. mil., 11 v. Goito 652
[illegible] Carlo, contab., 3 v. Thesauro . . . 999
[illegible]e Cesare, aiuto contab., 3 v. Tesauro . 999
[illegible] D., macell., 57 v. Venti Settembre . 523
[illegible] Dom. e Giulia, macell., 16 p. Vitt. Em. I. 523
[illegible]e G., ingegnere, 58 v. Massena.
[illegible]no Anna, sarta, 23 c. Valentino . . . 271
[illegible]no Bartol., teol. prof., 31 v. Pio Quinto 676-78

Chiaudano Edoardo, impieg., 50 v. Nizza *pag.* 995
Chiaudano G., sarto, 2 v. Roma. 284
Chiaudano Gio., indor., 4 v. Mazzini 344
Chiaudano Mario, 67 c. S. Maurizio. 783
Chiaudano Umberto, 4 p. Carignano 755-71-80
Chiaudano Vitt. Em. 14 c. V. E. II oltre Po 73,788
Chiavarino Maria ved. Durando, tratt., 8 via Giacomo Leopardi 481-94
Chiavarino Urbano, med.-chir., 9 v. Corte d'App. 908
Chiavassa coniugi, oggetti cas., 38 v. S. Secondo 398
Chiavassa sorelle e frat. 32 v. Modena . . 94
Chiavassa Ernesta, vedova, 8 v. Boucheron.
Chiavassa Franc. fu Dom. 4 v. Givoletto (borg. Ceronda) 72
Chiavassa Matteo, frutta e verdura, 4 v. Pastrengo 546
Chiavazza e Bertino, vetri e crist., 30 v. Modena 346-47
Chiavassa e Sala, meccan., 27 v. S. Donato e 37 v. Princ. d'Acaja 443
Chiavatero Ignazio, tappez., 23 v. Amed. Peyron
Chiavazza coniugi **24-16** neg., 16 v. Giulio e **23-08** 10 v. Tesso (barr. Lanzo) . 302-29
Chiavazza coniugi albergo e stallaggio **27-04** 24 v. Nizza. 476-77
Chiavazza Andrea fu Bern. 4 v. privata Montesoglio 97,153
Chiavazza e Ghione **20-26** fabbr. bolloni, 13 v. Don Bosco 393
Chiavelle Amedeo, 27 v. Berthollet.
Chiaventone frat., cappellai, 28 v. Maria Vitt. . 278
Chiaventone Dom. 8 p. Carlo Em. II 149,944-967
Chiaventone Pasquale fu G. B. e madre 28 v. Princ. Amedeo 149
Chiavenuto C., vinaio, 13 v. Artisti 494
Chiaves frat. e sor. fu Desid. 24 v. Assietta . 46
Chiaves Carlo, avv., 24 v. Assietta 966
Chiaves Ermanno, ing., *abit.* 47 corso Oporto, *stud.* 68 c. Vitt. Em. II 633-35,887,985
Chiaves Gio. **24-35** rappres., 3 v. Sagliano . 438
Chiaves Luigi, insegn., 1 p. Vitt. Emanuele I 855
Chiavicati Eliso, gener. a rip., 3 v. Perrone.
Chiays Achille, medico-chir., 13 p. Statuto 908
Chiays Angelo, avv.-proc., 13 p. Statuto . . 874-79
Chicco Agnese, 9 v. Saccarelli.
Chicco Alfredo pitt., 26 v. Lamarmora, *abitaz.* 37 c. Re Umberto 29,407-22,909-42
Chicco Cesare, impiegato ferrov., 39 v. Po.
Chicco Clemente, impieg. ferrov., 47 v. Massena.
Chicco Costanza, agiata, 23 v. Carlo Alberto.
Chicco Domenico, mercerie, 5 c. Reg. Margh. . 300
Chicco Domen., vino e gran., 32 v. Vanch. 494,547-763
Chicco Emanuele orticoltore, 194 str. ai Ronchi (Cavoretto) 47,130,537,725
Chicco Eugenio, e C., banchieri **16-55** *uff.* 24 v. Alfieri, **18-94** *abit.* 4 v. Montecuccoli 265 988,1047
Chicco Francesco 12 v. Circonvaltazione . 459
Chicco Gius., 18 p. Castello.
Chicco Pietro, 10 v. Assarotti.
Chicco Zaveria in Patrito 77 str. Cavoretto-Moncalieri 44
Chicco-Robert Ter., 4 v. Montecuccoli 727
Chiccoli Cesare, bidello, 40 v. Arsenale . . 758,822
Chiccoli Enrico, impiegato, 3 c. Oporto.
Chichisiola Maria, telegr., 40 v. Gioberti . . . 973
Chichon fratelli e sorelle fu Felice Pozzo Strada. 404-40
Chichon Franc., teologo, 272 c. Francia . . . 678
Chicon Gius., ragion., 17 p. Statuto e Pozzo Strada 751-80
Chiecchio R., fabbr. filati, 7 c. Vinzaglio e stabilimento a Pianezza 289,302

Chiej Gamacchio Giuseppe, prof. dott., 53 v. Ormea. pag. 632-34-35,742 90-94,98 ,1048
Chiele Gio., capitano, 48 v. Drovetti.
Chienevale Giusa, bianch., 23c. Princ. Oddone 292-95
Chientelassa Pietro 33-68 2v. Bricherasio 456
Chieppi Gio., impieg. mun., 1 v. Genova. . . 642
Chiera di Vasco conte Cesare, 20 corso Vitt. Emanuele II oltre Po 573,986
Chiera di Vasco cont. Gabriella n. Novellis di Coarazze, 20 c. Vitt. Em. II oltre Po . . 573
Chiera di Vasco, conte Gius., 20c. Vitt. Em. II oltre Po 573
Chierichetti e Torriani, margarina 68 v. Venti Sett. 503
Chierico E., pellett., 4 v. Boucheron . . . 374-75
Chierto Gius., chincagl., 46 v. di Lanzo . . . 300
Chiesa (*vedi* Della Chiesa).
Chiesa frat., capp. paglia, 7 v. Torquato Tasso 279
Chiesa frat., mugnai, 252 str. Circonvall. Nord. 547
Chiesa frat. e sor. di Domen. 288 str. Cartman 39
Chiesa frat. e sor. fu Gio. 349 str. Mongreno 95
Chiesa Adriano, impieg., 58 v. Gioberti.
Chiesa Alice moglie Della Torre di Lavagna 2 v. Davide Bertolotti 11,55
Chiesa Angela, fornaia, 52 v. Sacchi. 520
Chiesa Angelo, capitano, 46 v. Lagrange.
Chiesa Anna, maestra mun., 378 v. Moncalieri. 858
Chiesa Annib., vinaio, 48 v. Gioberti 494
Chiesa Ant., mugnaio, 37 v. Molinette . . . 547
Chiesa Ant. fu Paolo 3 v. priv. Graglia (barr. Vanchiglia) 73
Chiesa Ant. fu Vitt. 349 str. Mongreno . 95
Chiesa Antonio, vetri e crist., 2 v. Orfane . . 346
Chiesa Carlo, ricevit. daz., 44 v. Vanchiglia . 644
Chiesa Carlo, parrucch., 22 c. Brescia 424
Chiesa Carlo, rappres., 4 v. Passalacqua . . . 444
Chiesa Ces., med.-chir., 4 v. Genova . 645,763,908
Chiesa Cesare, 22-48 avv.-procur., 48 via Garibaldi 874-79
Chiesa Dom. e Luigi fu Giacomo 274 strada Cartman (fr. Sassi) 39
Chiesa Emilia, tratt., 3 v. Franco Bonelli . . . 479
Chiesa Emma in Barel di Sant' Albano 24 v. Alfieri. 44,52
Chiesa Ettore, caffett., 4 v. Plana 485
Chiesa Felicita fu Vitt. 349 str. Mongreno . 95
Chiesa Fil. fu Luigi 15 via S. Rocco (Cavoretto) 139
Chiesa Firmino, vinaio, 4 v. Monginevro . . 545
Chiesa Franc., dott., teol. coll. (Alba) 676
Chiesa Giannina, drogh., 5 v. S. Quintino . . 368
Chiesa Giov., 6 v. Lungo Po.
Chiesa Gio., fabbr. mobili, 21 v. Baretti . . 357-46
Chiesa Gio., liquori e vini, 20 e 42 v. Pr. Amedeo 486-94
Chiesa Giulio banch. 12-95 11 via S. Francesco da Paola 265,439-60
Chiesa Giuseppe, 32-67 8 c. Re Umberto 403-22-38,458 60
Chiesa Gius., vernic., 5 p. Savoia 342
Chiesa Giuseppina, 58 v. Gioberti.
Chiesa Giuseppina, fornaia, 20 v. S. Secondo . . 520
Chiesa Ida fu Innocente 21 v. Alfieri 436,452
Chiesa Lucia, sarta, 5 v. Massena 274
Chiesa Margh. ved. Compra 30 v. Circonvallazione Nord 469
Chiesa Michele, senatore, 94 c. Vittorio Em. II . 85,403-22-38-67,556-60,4006-49
Chiesa Onorato musico, 2 v. Cappel Verde. . 42
Chiesa Pietro, deput. consigl. Cassa Naz. (Genova) 753
Chiesa Sebast. fu Ant., 24 v. priv. Vigone 463
Chiesa Terenzio 17-94 ing., 24 v. Alfieri . 887,1008
Chiesa Vinc. 12-14 v. Amedeo Avogadro 12,403-09

Chiesa d'Istria, 405 v. Circonvallazione.
Chiesa di Nostra Signora della Salute 4,3,5 v. d'Allery (borgo Vittoria) . . pag. 11
Chiesa S. C. di Maria 40 v. Campana . . 35
Chiesa-Boetti Maria, 36 v. Cernaia.
Chiesa-Garrone, strum. ottica, 4 p. S. Carlo . . 589
Chiesanuova (*vedi* S. Martino di).
Chiester Luigi, impieg., 41 p. S. Giulia.
Chilesotti Alb., dott. elettro-chim., 29 c. Valentino 755,809-44
Chimelli Luciano, 4 v. Saluzzo 950,1017
Chimienti Pietro, avv., deput., sotto segret. di Stato (Roma) 557
Chinaglia Giuseppe, ingegnere, rappr. 42-09 42 v. della Zecca. . . 438,887,949,10[illegible]
Chinazzi Aless., 44 v. Bernardino Galliari.
Chinazzi Franc., impieg. post., 44 v. Bern. Galliari 975
Chinca Camillo, avv., conciliatore, studio 10 v. Juvara, *abit.* 43 via Cibrario 12,54,456,669,781,874,990
Chinca Enr., capit. commiss., 45 c. Princ. Oddone 652
Chinelli frat. e sor. fu Gio. 275 str. ai Ronchi 129
Chinelli Emma, maestra munic., 2 v. Silvio Pellico 834
Chinelli Paolo, viagg. di comm., 80 c. Reg. Margh.
Chino Simone, maestr. pianof., 34 c. Re Umberto [illegible]
Chio Andrea, materass., 5 v. Fiochetto . . . 8[illegible]
Chio Felice, agiato, 3 v. Perrone.
Chiò Gio., 13 p. Vitt. Em I 70
Chiò Mario, med.-chir., 7 v. Villa della Regina . 908
Chiodi sor., sarte e mod., 40 v. S. Secondo . 274 77
Chiodi Carlo, impieg., 27 v. della Rocca. . [illegible]
Chiofalo Adelina, banco lotto, 48 v. Garibaldi [illegible]
Chiola ved., sarta, 2 v. Carlo Alberto . . . 274
Chiola Alfonso, meccan., 447 c. Reg. Margh. . 44
Chiola Ant., calzol., 47 p. Eman. Filiberto . . . 78
Chiola Eugenio fu Enrico 4 v. S. Anselmo 71,440
Chiola Gius., prod. alim., 44 v. Arsenale . . 506
Chiola Luigi, panett., 32 v. Orfane 20
Chiolerio Amelia, affittacam., 45 v. Lagrange . 434
Chiolerio Carolina, sarta, 34 c. Oporto . . . 274
Chiolerio Maria, sarta, 48 v. S. Donato . . . 274
Chiolero A. Bened., 50 c. Princ. Oddone . . . 782
Chiolero Antonietta fu Matteo 9 v. Deposito 443
Chiolero Carolina in Denoyé 28 v. Po. . 437
Chiolero Enrico, impieg., 34 v. della Rocca.
Chiolero Orsola, vinaia, 4 v. Bonzanigo. . . 494
Chiolero-Vigo Caterina, levatrice, 152-54 corso Regina Margherita 925
Chionio, med.-chir., 3 p. Statuto 908
Chionio Annibale, magg. gener., 4 v. Saluzzo.
Chionio Ces. Aug. avv.-proc., 2 v. Fabro, *abit.* 6 v. della Rocca 874-80
Chionio Luigi, astronomo e meteorol., 28 via Baretti . . . . [illegible]
Chionio Michele, avv.-proc., 40 v. Assarotti e 37 v. S. Franc. da Paola. 726-880
Chionio nob. Laura n. Trotti, 6 v. della Rocca
Chionio-Nuvoli di Thenézol baronessa Enrica ved., nata Wood, 9 c. Vitt. Eman. II . 575
Chiora Maria in Pentenero 236 strada Moncalieri 92
Chiora Maria Vittoria, profa, 40 corso del Valentino 828-57
Chiorando Alfredo, 23 p. Castello. 942
Chiorando Benvenuto, ing. uff. tec. finanze 23 p. Castello. 641
Chiorando Guido, 9 v. Finanze. 799
Chiorino coniugi 5 e 15 str. Sangano (Pozzo Strada) 435
Chiorino Domenica, pettinatr., 4 v. Gropello . 427
Chiorino Ettore, capo tecnico, 72 v. Venti Sett. 654

Chiorino Giacomo, panett., 32 v. Sacchi. . *pag.* 520
Chiorino Gio., mercerie, 48 v. Saluzzo . . . 300
Chiorino Gius., capo-tecn., 72 v. Venti Sett. . . 654
Chiorino Gius. Eug., disegn. (Rivalta Tor.) 900-02-40
Chiossi Ang., 90 c. Reg. Margh. e 44 v. Po 724-74,965
Chiossi G. M. appar. fot., 4 v. Ospedale. . . 327-89
Chiosso sorelle, mag. alim., 21 v. Bidone. . . . 506
Chiosso sorelle, sarte, 5 v. Baretti 274
Chiosso Gaspare, rivend. giorn., ang. corso Siccardi rimp. al 37 e c. Vitt. Eman. II 322
Chiosso Gio. fu Giacomo 54 v. Monginevro 94
Chiosso Sebast., farm. 19-48 ang. v. Madama Cristina e 40 v. Orto Botanico . . 920,1054
Chiosso Vittoria, impieg. Istit. Rachitici 6 v. Bava 745
Chiotti Carlo, colon. a riposo, 43 v. Po.
Chiotti Gius., industriale, 44-46 v. Garibaldi.
Chiotti e Carena, cristall., 44-46 v. Garibaldi 309-47-48
Chiri Erminio, applic. aggiunto di cancelleria, 20 v. S. Chiara 666
Chiri Gio. Batt., avv., impieg. munic., 45 corso Re Umberto 506
Chiri Margherita 7 c. Napoli. 400
Chiri Maria, maestra mun., 29 v. Carlo Alberto 834
Chiri-Bertignone Vitt., vettur., v. Moretta . . 465
Chirico Pietro 4 v. Calvo 34
Chirio Luigi, neg. frutta e verd., 20 v. Vibò . . 535
Chirio e Veglia, sarte, 5 v. Massena 274
Chiriotti, sor., fabbr. cravatte, 26 v. Pio Quinto 293
Chiriotti Luigia, maestra mun., 44 v. S. Quintino 837
Chiriotto frat., lavori in cemento 42-01 4 via Torricelli 353-55
Chiroli nob. Enrico, 640 str. ant. di Rivoli (Pozzo Strada).
Chirone frat. fabbr. letti in ferro, 35 via Napione 99,349
Chirone sorelle, *Istituto*, 6 v. Principi d'Acaja. 860
Chirone Franc., drogh., 3 v. S. Secondo . . . 368
Chirone Gio., rappr. gran., 48 v. dei Fiori . 438
Chirone Luigi e Riccardo 35-39 v. Napione 99
Chironi Giampietro, prof., avv., senatore, consigl. comun. 17-12 26 v. Monte di Pietà 560,604-04-05,704-30 754-82-83-92-98,804-46-28-33
Chironi-Parisi-Liotto Natalia, 7 v. Bonafous . . 860
Chiroli Angela, maglierie, 24 v. Baretti 293
Chitti G., macch. da cucire, 40 v. Milano . . . 408
Chittolini Ulderico, capo gestione ferr., 64 via S. Secondo 984
Chiumino Anna in Gay 7 v. Orbassano . . 438
Chiumino Giovanna, stiratr., 44 v. Pisa . . . 295
Chiusano (*vedi* Caissotti di).
Chiusano sorelle, stiratr., 39 v. Po 295
Chiusano sor. fu Gio. 445 str. Valsalice . . 457
Chiusano G., magazz. alim., 13 v. S. Anselmo . 506
Chiusano Gius., dott., proc., 24 v. Cernaia . . . 880
Chiusano Gius., indorat., 46 v. Maria Vittoria . 344
Chiusano-Ramella Eva, 88 c. Vitt. Eman. II. . 685
Chiuso Gio., incer. pavim. e decor., 7 v. Tarino 343
Chiuso Tarsilla fu G. B. 270 str. Pecetto 444
Chiuso Vittorio, calzol., 37 v. Vanchiglia. . . 378
Chivarello sor., sarte, 43 v. Po 274
Chivarello Clementina in Rapelli 529 str. di Chieri 47
Chivasso Franc. 70 str. di Pianezza . . . 443
Choffler-Negri Agostina 54 v. Monginevro 94
Christillin Beniamino, prof. direttt., 43 c. Valentino 845
Christillin Gustavo, dott. in chimica 27 v. Genova 459
Christillin e C. (Ditta) 94 v. Nizza . . 452
Christillin L. G., calce, 22 v. Carlo Alberto 353
Christillin Mario, prof., 45 v. Ormea 825 56
Ciaffi Vincenzo, prof., 36 v. Montebello . . 824

Cialle Carolina, mag. alim., acc. al 43 corso Reg. Margherita . . . . *pag* 506
Ciambrone Franc., rag., deleg. P. S., Staz. P. N. 627
Ciampi Claudio, fornit. meccan. 17-00 74 via Nizza e 2 c. Raffaello 408-09,1037
Ciampi Franc., commerc., 6 v. Belvedere.
Ciampoli Alfr., deleg. P. S., 55 v. Gioberti . . 627
Ciana e Lombardi, fucin. 33-08 9 v. Bonsignore 345
Ciancia Maur. fabbr. orefic., acc. al 44 via Palazzo Città 71,422,306-08,735,944-48-64-65
Ciancio Isid. e cons. 73 c. Re Umberto . . 422
Ciannelli Margh., sarta, 44 v. Nizza 274
Cianotto Gius., 48 v. Baretti 774
Ciapetti, ragioniere, 47 v. Vittorio Amedeo II.
Ciapetti Vitt., rag., capo gest. princ. ferr. G. V. (staz. Porta Nuova) 977
Ciarimboli Annunziata, sarta, 69 c. Siccardi 274
Ciarlero Giacomo, elettr., 29 v. Bern. Galliari 387,444
Ciarli Paolo, telegr., 46 v. Pallamaglio 972
Ciarli Pietro, trattore, 2 v. Perrone 480
Ciarmelli Gius., rivend. giorn., 20 v. Lagrange . 322
Ciartoso Luigi, prof. med.-chir., dep. al Parlam., 40 v. Roma 560,805,908
Ciastellardi frat. di Franc. 392 str. Cavoretto-Moncalieri 44
Ciastellardo Cam., scult. marmo, 9 v. S. Francesco da Paola 354,903
Ciastellardo Gio., scult. legno, 44 v. Assietta . . 335
Ciatellino frat. e sor. fu Dom. 567 strada Bertolla 26
Ciatellino Luigia, neg. vino, 420 Abbadia Stura 544
Ciattei Gioach., usciere Deleg. Tesoro, 3 v. Lanino. 641
Ciaudano Gius., mag. alim., 42*bis* v. S. Franc. Paola 506
Ciaudano Maria, ricamatr., 4 v. Saluzzo . . . 298
Ciaudano Teresa, labor. pieghettatura, 18 v. Cessolo 276
Cibo-Ottone Luigi, colonn. a rip., 44 str. Cavoretto.
Cibo-Ottone marchese Paolo, colonnello in ritiro, 90 v. Gioberti
Cibrario coniugi, magazz. aliment., 49 v. Porta Palatina 506
Cibrario frat. e sor. fu Ang. 43 v. Mazzini 89,420
Cibrario frat. e sor. 8 e 40 v. Galvani. . . 68
Cibrario frat. fu Pietro 49 p. Em. Fil. 47,85,464
Cibrario conte Alb., pittore, 24 v. Montebello 900
Cibrario nob. Alb., med.-chir., 26 v. Alfieri 574,908
Cibrario nob. Aldo, avv., 20 v. Sacchi. . . . 574
Cibrario nob. Amalia nata Torre Benintendi, 34 v. Mazzini 574
Cibrario Ang., mag. alim., 2 v. Venti Sett. 504-06
Cibrario Antonio, 34 v. Borgo Dora 774
Cibrario Ant. fu Gio. Batt. 57 str. Borgaro . 29
Cibrario Bartol., inserv., 4 v. Pio Quinto 644
Cibrario Clem., rivend. giorn., rimp. al 46 via Cernaia. 322
Cibrario nob. Elisa, 20 v. Sacchi. 574
Cibrario cont. Elisa nata Carbonazzi, 2 corso S. Martino 574,748-34
Cibrario nob. Enrichetta in Martorelli, 4 via Burdin 574
Cibrario cont. Federica n. Marchesi 26 via Alfieri. 44,574
Cibrario nob. Giacinta n. Della Chiesa di Cervignasco, 8 v. Silvio Pellico . . . 574
Cibrario nob. Giacinto, 26-15 avv. consigliere comun. e provinc., senat. del Regno, 34 v. Mazzini . 560-74,604-28-70-80 724-33-54,804-49-74,959,1036-46
Cibrario Giac., Gius. e Pietro frat. e Ferro Batt. 18-84 neg. frutta 9 p. Em. Filib., *dep.* 26-04 60 c. Vercelli (barr. Milano) 546
Cibrario Gio. Ant. fu Giorgio 7 *bis* v. Carena 36
Cibrario G.B. e figlio, drog. 22 c. Vercelli 460,368

Cibrario Gioach.-Pietro e consorte 415 via Brusa . . . . *pag.* 32
Cibrario nob. Giulietta, 8 v. Silvio Pellico . . . 574
Cibrario Gius. fu Pietro 64 c. Vercelli. 47,71,464
Cibrario Gius., pizzic., 40 v. Vanchiglia 512,964
Cibrario Guido, avv., segret. R. Prefettura, 27 v. Genova 625-34
Cibrario conte Ipp. 2 c. S. Martino . . 438,733
Cibrario Lucia, pellicc., 6 v. Rosine 374
Cibrario conte Luigi, avv.-proc., **28-17** 4 p. Em. Filib. . . 574,705-23-48-99,874-80 943-53-62-65,1025-49
Cibrario cont. Luisa n. Radino, ispettr. scol., 4 p. Eman. Filiberto . . . 574,723,838
Cibrario Maria in Rostagno 492 str. ant. Collegno 50
Cibrario Maria ved., mag. alim., 4 v. Carmine 506
Cibrario nob. Maria, nata Caselli, ricamatrice, 26 v S. Ottavio 298,574
Cibrario nob. Maria in Bianchi, 2 p. Lagrange. 574
Cibrario Maria, sarta, 26 c. R. Parco. . . . 274
Cibrario nob. Massimo, impieg. post. e telegr. 26 v. S. Ottavio 574,964-69
Cibrario nob. Nelly Pellerano, 20 v. Sacchi . 574
Cibrario Nicolao sacerdote, 4 v. Madama Cristina. 83,405-45-67
Cibrario Pietro, caffett., 34 c. Re Umberto . . . 483
Cibrario Pietro, parrucch., 40 v. Montebello . 424
Cibrario Rina, 5 v. Mercanti.
Cibrario Stef., neg. legna, 28 v. S. Agostino. . . 350
Cibrario nob. Teobaldo, 8 v. Silvio Pellico 574
Cibrario Teresa 8 v. Piossasco 145
Cibrario nob. Teresina, maestra mun., 8 via Silvio Pellico. 574,834
Cibrario Vitt., impr. trasporti, 8-10 v. Galvani . 445
Cibrario-Caselli Maria, forn. milit., 26 v. S.Ottavio 310
Cibrario e C., rappr. art. tecnici, 48 v. Genova 437-44
Cibrario frat. e Ferro Batt., frutta e verdura, 9 p. Eman. Filiberto 546
Cicala conte Enrico, 26 v. Lamarmora.
Cicala Giovanni, ing., 4 v. Pietro Micca.
Cicali Gio., ing., 34 v. Governolo . . . 844,1053
Cicali Pietro, ing., allievo isp. ferr., 49 via Mad. Cristina 977
Ciccaresi Ant., 45 v. Mazzini 799
Cicchetti Enr., maestro pianof., 34 v. Mazzini . 866
Cicchetti Marietta, fioraia **42 67** 10 v. Pietro Micca.
Cicchetti Oreste 10 v. Pietro Micca 459-64
Cicero Alfonso, prof., console del Messico, 48 v Valeggio 564
Cicersa Palmira, levatr., 34 v. Carlo Alberto . 925
Cicersa-Dolza Anna, levatr., 8 v. Andrea Doria 925
Cichellero coniugi, salsam., 58 v. Mad. Cristina 542
Ciccognani Amalia, caffè, 294 str. Pizza . 526-43
Cicconi Bonaventura, impieg. ferr., 83 c. Francia.
Ciccotti Arm., maestro mus., 4 v. Vanchiglia 832-67
Cicli Gio. e Pietro, ingg., v. Governolo 887
Cicogna sorelle, passamant., 18 p. Castello . . . 297
Cicogna Adel. fu Gius. in Artom 25 v. Bagetti 17
Cicogna Paolo, impieg. ferrov., 25 c. Valentino. 756
Cietti Uberto, rag. prof., 4 p. Statuto . . . 862-94
Cigala (*vedi* Martini di).
Cigala Pietro e C., impianti idraul., 86 v. Nizza. 406 385,410-11
Cigala, Barberis e Ruva **30-04** ingg., studio tecn. industr. ed off. meccan., 3 v. Bellini . . 315-36-43-52-59-60-96-97,405-07-09 410-44-49-21-32
Cigberi Luigi, rappr. (metalli) **13-65** 17 via Bogino. 392,440
Cigliana Arturo, ing., 4 v. Artisti. 887
Cigliano Giuseppe, geom., impiegato, 39 via Carlo Alberto . . . . *pag.* 530
Cigliero (*vedi* Capris di).
Cigliotti Gius., capit. medico, 13 v. Pastrengo.
Cigliutti Stefano, falegn., 4 v. Gazometro . . 346
Cigna frat. e sor. di Ant. 37 v. Lungo Po . 82
Cigna Edoardo, vinaio, acc. al 145 c. Reg. Margh. 494
Cigna Michele, decor. app., 7 v. Corte d'App. 513
Cigna Tommaso, cappellaio, 25 v. Roma . 278
Cignetti Cel., scult. in legno, v. Carena 5
Cignetti Gio., fonderia, 44 v. S. Ottavio . . .
Cignetti Paolo, pension., 34 v. S. Massimo.
Cignetti Teresa, sarta, 33 v. Carlo Alberto. . . 274
Cignolo Luigi, 4 v. Torquato Tasso. 739
Cigolini Angelo, calzol., 44 v. Bellezia . . . 578
Cigolini Carlo, latton., 32 v. Monginevro (barr. S. Paolo) 534
Cigolini F., calzol., 12 v. Palazzo di Città . 578
Cigolini Felice, calzol., 2 v. Corte d'Appello . . 8
Cigolini Gius., pens. govern., 34 v. Lagrange.
Cigolini Pietro, 34 v. Lagrange 955
Cillario Vitt. pellami, 3 *bis* v. Alessandria 14
Cima fratelli, neg. vino, 32 v. Mad. Cristina . 494-94
Cima Camillo, impieg. ferr., 53 v. Massena. . 944
Cima Gius., 15 c. Emilia. 768,964
Cima Gius., viagg. di comm., 63 c. Princ. Oddone.
Cima Giuseppina, chinc.-merc., 39 c. S. Maurizio 310
Cima Pietro, mobili fantasia, 15 v. Assarotti. . 337
Cimati Camillo, segret. Camera Deput. (Roma) 557
Cimaz sor. fu Pietro M. 24 v. Porta Palatina 148
Cimelli Maddalena, sorbett., 34 v. S. Chiara . . 4
Cimossi Franc., capit. in ritiro, 9 v. Goito.
Cimpincio Ett., impieg. ferr., 1 v. Pastrengo.
Cinelli Ezio, cesellatore, 34 v. Mazzini 334
Cinematografi:
Cinema-Cattaneo, 6 v. Barbaroux 484
Colosseo, 14 v. Roma 484
della Borsa, 25 v. Roma. 484
delle famiglie, 21 v. Po 484
Edison, 30 v. Finanze 484
Eldorado, 75 v. Venti Settembre 484
Excelgrafia **38-39** 3 v. Finanze e gall Subalpina. 484
Fides, 28 v. del Carmine. 485
Italia, 66 c. Casale. 485
Madrid **39-09** 17 v. Nizza 485
Odeon **35-08** gall. Nazionale 485
Olimpia **39-05** 4 v. Garibaldi 485
Parigi, 13 v. Garibaldi 485
Quinterio e C., 20 *bis* v. Princ Amedeo . . 485
Sociale **23-60** rimp. al 22 p. Castello . . 485
Società Gener. Ital., 134 c. Reg. Margherita . 485
Splendor **40-13** 34 v. Roma 485
Vetrina Collettiva, 39 v. Roma 485
Volta, gall. Geisser 485
Cinetti Celest., scult. marmo, 5 v. dei Quartieri. 903
Ciniselli Felicita, mercerie, 39 v. Pisa 300
Cinotti Lor., fabbr. corn. e vetr., 70 v. Saluzzo 344-46
Cinquanta Erm., neg. legna e vino, 7 v. Carena 350,494
Cinquatti Adelaide, stiratr., 38 v. S. Anselmo . 295
Cinti Gius., sarto, 44 v. Torquato Tasso. . . . 284
Cinzano (*vedi* Della Chiesa di).
Cinzano sor., *Istituto infantile*, 3 v. Beaumont . 864
Cinzano sor., sarte, 27 v. Accad. Albertina . . 274
Cinzano Annib., 3 v. Brofferio 1014-24-30
Cinzano Art., impieg., 46 v. Cernaia. . . . 1047
Cinzano Concetta, lingerista, 25 v. Cibrario . . 285
Cinzano march. Ernestina nata Weill-Weiss 8 p. Vitt. Em. I 702
Cinzano Franc. e C. **11-19** vermouth e vini 86 c. Vitt. Em. II 485-90

Cinzano Luigi, pizzic., 15*bis* c. Francia . . *pag.* 512
Cinzano Melch., fabbr. acque gazose **41-36** 26 v. Zecca 488
Cinzano Roberto, 10 p. Statuto.
Cinzano T. M., procur., cancell. a rip., 8 v. Drovetti.
Cinzano Vitt., falegn., 25 v. Cibrario 346
Ciocca ved. Ferragatta, 3 v. Ponza.
Ciocca Ern. **23-00** fabbr. carrozze, 22 v. Parma. 342
Ciocca Franc., 26 v. della Zecca. 1012
Ciocca Gius., legat. e cartol., 18 v. Seb. Valfrè 330-34
Ciocca Gius., pittore, 28 v. Cernaia. . . . 900
Ciocca V. Gio., calz., 6 v. Corte d'Appello . . 378
Cioccato Luigi panett., 137 str. Altessano 12,38,538
Ciocchetti fr e sor. fu Lor. 15 v S. Donato. 134
Ciocchetti Carlo, impieg., 6 c. Duca di Genova.
Ciocchetti Gius., agiato, 8 c. S. Martino.
Cioccio Raffaele, 6 v. Bogino 818
Cioccolato e Cacao Moriondo e Gariglio (Soc. Anonima) **4-67** 36 v. Artisti . 15 21,99,500,1037
Cioccolatteria Svizzera (Feletti Gius.) **30-33** gall. Umberto I 500
Cioco Silvia, stiratr., 36 v. della Rocca . . . 295
Ciofalo Vinc., maestro mus., 5 v. Nizza . 754,867
Cioppettini Vitt., vice-canc. Pret., 17 v. P. Micca. 667
Cipilletti Vittorio, maggiore artigl., 36 v. Cibrario.
Cipolla conte Carlo, prof. (Firenze, 8 via Lorenzo il Magnifico) 794 807
Cipollina frat. di Gius. 286 str. ai Ronchi 130
Cipollina Mich. di Gius. 292 str. ai Ronchi 130
Cipparoli Arturo, 65 c. Princ. Oddone. 960
Cipresso Gio., tintoria, 205 Mad. del Pilone . 540
Cipriani Ettore, cons. Cassa Naz. Prev. (Roma) 753
Cipriani Guido, impieg. ferr., 36 v. dei Fiori.
Cipriano Gius., impiegato, 45 v. S. Giulia.
Cipriano e Gambino, fabbr. mobili, 20-22 via Belvedere 337-46
Ciravegna Carlo, impieg. mun., 33 v. Mad. Crist. 608
Ciravegna Carlo, procur., segr. gen. del Re, 34 c. Siccardi 663
Ciravegna Emilia-Ter. in Beccio 38 v. Sacchi 88
Ciravegna Franc., 18 v. Roma e 2 v. S. Teresa.
Ciravegna Irma Letizia 32 v. Mad. Cristina.
Ciravegna Gius., dott. (Narzole) 1009
Ciravegna Maria ved. Signorini 39 v. della Zecca 144-49-69
Ciravegna Matteo, dep. vini, 34 *bis* v. Carlo Alberto e 2 v. dei Mille 490
Circoli e Società diverse (vedi **Società**).
Circoli:
Barriera di Milano, 58 c. Vercelli 958
Centrale Italo-Argentino **7-36** 25 p. Castello 957
Commerciale fra Industriali, ecc. **31-70** 2 v. Davide Bertolotti.
Corale Armonia, 6 v. Tepice.
degli Artisti **6-66** 9 via Bogino 944
del Whist **7-56** 23 p. Castello. 956
di Cultura Commerciale **25-89** 15 via Pietro Micca 798
di perseveranza S. Gio. B. della Salle, 12*bis* v. Rosine 945
Educ. barr. Casale, 8 v. Cocconato.
Educ. Borgata Cenisia, 95 v. Frejus.
Educ. Borgata Vittoria, 72 str. Lanzo.
Educ. Mad. del Pilone, 228 str. Casale.
Educ. social. Carlo Marx, 276 str. Nizza.
Educ. socialista, v. Cesana (Borgo S. Paolo).
Educativo socialista Borgo Vanchiglia e Borgo Po, 23 v. Tarino e acc. al 63 c. Reg. Margherita.
Enofilo Subalp. **32-36** 4 v. Stampatori . . 1050
Circoli (segue):
Eserc. Macellai **21-06** Civico Ammazzatoio.
Estivo Industriale, 30 str. del Righino (Valsalice).
Familiare Scuola Corale Armonia, 4 via Tepice.
Fides et Robur, 20 v. Saluzzo . . . . *pag.* 945
Fortior, 5 v. Gioberti.
Galileo Galilei, 1a v. Arcivescovado.
Militare **7-62** 2 v. S. Teresa 949
Regio Parco, 141 str. R. Parco 959
Ricreativo Eureka, 55 str. Valsalice.
Ricreativo Social., 39 v. Giacinto Collegno.
Scacchistico Torin. **7-36** 25 p. Castello . . 946
Socialista, 16 c. Casale.
Sionistico, 7 v. S. Anselmo 744
S. Salvario, 44 v. Goito.
Ss. Pietro e Paolo, 3 v. dei Fiori.
Svizzero 14 v. Ettore De Sonnaz . . 60,960
Veneto, 94 v. S. Anselmo. 960
Villeggianti, 6 v. ai Ronchi (Cavoretto) . . . 960
Ciri Ferdin., parrucch., 28 v. Garibaldi . . . 424
Ciriello Emilio, ostriche e pescheria, 19 via Mercanti 504
Ciriglione Cater., tabacc., 30 v. Carlo Alberto . 645
Cirimele Matteo, impieg., 26 v. Cibrario 649
Cirincioni Filliemi, capit. in ritiro, 4 c. Cairoli.
Cirincioni Gius., tenente genio, 78 c. Vitt Em. II.
Cirincioni Vitt., impieg., 78 c. Vitt. Em. II.
Cirio, rappres., 90 c. Reg. Margherita.
Cirio Carlotta fu Pietro 25 v. Berthollet . . 24
Cirio Caterina, sarta, 77 v. Venti Sett. 274
Cirio Clem. fu Gius., e Ratto Teresa fu Matteo 411 str. priv. d'Harcourt . 56
Cirio F., trattoria 9 v. Verolengo (Lucento) . 543
Cirio Gio., ristor., 177 barr. di Francia. . . 544
Cirio Gius., med.-chir. dentista, 14 v. Milano. 949
Cirio-Narice Eugenia, levatr., 57 v. S. Giulia . 925
Ciriotti L., fotogr., 32 v. Napione 326
Cirlotti Franc., ved. Nervegno 26 v. Baretti 20
Cisa Asinari di Grésy marchese Alessandro, 24 v. Nizza 574,947
Cisa Asinari di Grésy nob. Carlo, avv. imp. Ord. Maur., 13 v. Pio Quinto 445,554-74
Cisa Asinari di Grésy march. Cristina nata Galleani di Saint-Ambroise 24 v. Nizza 400 574
Cisa Asinari di Grésy nob. Giulia nata Pelizzari, 43 v. Pio Quinto 574
Cisano Gius., commest., 20 v. Rivara (Campidoglio). 529
Ciscato G. B., rag. segr., 41 v. Gioberti. . 649,780
Cisi Carlo, rag., imp. munic., 18 v. Massena . 609
Cisi Gio., calzol., 185 barr. di Nizza 527
Cisone Delfina, affittacamere, 2 v. Roma . . . 434
Citerio Enrico, impiegato, 32 *bis* c. Re Umberto.
Citerni Luigi (Roma) 1042
Citrioli Innocenzo, impieg. Canali Cavour, 26 v. Bidone 639
Citroën A. e C., fornit. meccan., 74 c. Re Umberto 408
Città di Milano (Alla) **13-82** 1 v. Po.
Cittadella Vigodarzere conte Ant., pres. Società Meteorologica Ital., 28 v. Monte di Pietà. 799
Cittadin Gius., neg. frutta, 19 v. Venti Sett. . . 546
Cittadini dell'Ordine **32-32** 16 v. S. Dalmazzo. 776
Cittadini Gius., 19 v. Roma 762
Citterio Aless., drogh., 44 v. Montevecchio . . 368
Citti Pietro, elettric., 14 v Po. 387
Ciuffi Vinc., prof., 36 v. Montebello. 823
Ciuncani Enrico, impiegato, 6 v Passalaqua.
Ciuti frat., forno castagn. e vinai, 2 c. Palestro 494,544
Ciuti Attilio, tratt., 4 v. Princ. Amedeo 482
Ciuti G., tratt., 34 v. Bertola 482

Ciuti Gaet., forno castagn., 17 v. Bertola, 5 via Viotti e 2 v. Berthollet. . . . . . *pag.* 544
Ciuti Guido, tratt., 24 v. Bertola 482
Ciuti e Micchi, tratt., 2 v. Baretti. 482
Civalleri Inviziati di Masio conte Annibale, tenente generale, 18 c. Vitt. Eman. 563 74
Civalieri Inviziati nob. Antonia, 18 c. Vitt. Eman. II 574
Civalieri Inviziati di Masio nob. Luisa, tesor. convitto Visitazione (Pozzo Strada) . . 574
Civalleri Enrico, latteria, 541 str. Val Patonera (Cavoretto) 533
Civalleri G. Alb., med.-ch., 21 v. Monte Pietà. 844
Civalleri Gius., med.-chir., 21 v. Monte di Pietà. 908-78
Civalleri Lidia, maestra mun., 21 v. Monte di Pietà 842
Civalleri Mario, imp. munic., 21 v. Monte Pietà 644
Civallero Giorgio, gross. telerie, 10 v. S. Teresa 290-92
Civallero Gius., farmacista, 42 v. Berthollet.
Civallero Natale, rigattiere, 5 v. Monte Pietà . 302
Civardi Emma Albina, maestra mun., 4 v. Artisti 839
Civardi Laura, maestra mun., 4 v. Artisti . . 840
Civelli fratelli (Milano) 143
Civelli Antonio, (Firenze) . 143, 1000
Civera Gius., impieg. mun., 26 v. Garibaldi 607,758
Civera Enrico, impieg., 22 v. Bidone.
Civera Michele, trattore, 62 v. Bologna 179
Civetta Camillo, med.-chir., 27 v. Roma 908
Civetta Gio., seme-bachi, 10 v S Secondo . . 267
Civetta Grato, avv.-proc., *studio* 22 v. Genova, *abit.* 42 v. Sacchi 874-80
Civian Gius., 2 p. S. Giulia 845
Civita Amalia, prof.ª, 38 v. Arsenale 864
Civita Dom., ing. (Milano). 1009 26
Civita Luzzati Rosina, maestra, 48 v. Mazzini . 744
Civotti Ant., falegn., 15 v. Superga 346
Claer Mario, 2 v. Montecuccoli.
Clapero Maria, merciaia, 8 v. Berthollet. . 300
Clapier Franc., impiegato, 68 c Vitt. Eman. II.
Clappiè Adele, pittrice, 40 v. Mazzini . . . 900
Clappiè Gio., agiato, 14 v. Principi d'Acaja.
Clara Ces. fu Aug. del. ben., 45 v. Botero 30,705
Clara Clodoveo, pittore, 4 v. Maria Vittoria . . 900
Clara Gius., avv.-proc., 5 c. Vinzaglio 874-80
Clara Gius. Maria, avv., 103 c. Vitt. Em. II 1048
Claretta bar. Amed. avv., 13 v. della Rocca 407-27,574
Claretta nob. Clotilde in Della Chiesa di Cervignasco 2 v. S. Franc. da Paola 407,574
Claretta bar. Luisa, nata Vitale, 13 v. della Rocca 574
Claretta nob. Paolina 13 v. della Rocca 407-27,574
Claretta Assandri contessa Angelica nata Gazzelli di Rossana, 29 v. della Rocca . . 574
Claretta Assandri nob. Cam. 7-21 avv., 29 v. della Rocca . 441-27-66,459,574
Claretta Assandri nob. Carlo Alb. ten. di vascello, 29 v. della Rocca . 442-27-66,574
Claretta Assandri nob. Carolina ved. Spanna 20 v. Po . 13,28,442-46-66,574,677,702
Claretta Assandri conte Luigi 35-93 ing., 29 v. della Rocca 442-27-66,574,952,53,1047
Claretta Assandri nob. Maria nata Mazzucchi, 29 v. della Rocca 574
Claretto Antonio, tabacc., 218 str. Bertolla . 540-42
Claretto Pietro e consorte 226 str. Bertolla . . 26
Claretto Pietro fu Carlo cons. Asilo, Abbadia Stura 26,742
Claris Catterina, frutta e verd., 40 v. Botero . 516
Claris Mich. fu Pietro 216 str. Bertolla . . 26
Claro Franc., rappres., 9 v. Beccaria. 439
Claro Stef. sac. e cond. 35 e 37 v. S. Donato 434
Clarotti Luigi, cancell. Corte d'Appello, 46 v. Maria Vittoria. . . . . . . *pag.* 662
Clarotti Roberto avvoc.-procur., 35-90 4 v. Juvara. 448-45,874-80
Clary-Aldringen cont. Maria Edmea ved. Nicolis di Robilant 5 v. Goito . 73,443
Clausen Carlo (Ditta) 12-90 libraio, 41 v. Po 520
Clava Giacomo, agiato, 20 v. Madama Cristina.
Clava Eman., oreficerie e gioiell., 40 v. Cavour 307,709
Clava Enrico, rag., 23 v. Massena 894,936
Clava Graziadio, mediat. gioie e fabbr. astucci 6 v. S. Francesco da Paola 44-55 via Venti Settembre 306,532
Clavesana (*vedi* Faussone di).
Clelia Giuseppa, rigatt., 2 v. Bagni
Clement Enrico (Paris 1029
Clément J. B. e C. (*in liquid.*) 25-44, pneumatici, 86 v. S. Secondo. 415
Clemente Gio. Batt. fu Fr. 83-85 v. Gioberti 74,440
Clemente Pasqualina in Giaccone 9 via priv. Cumiana (borg. S. Paolo) 54
Clemente Vittorino, farmacista, 3 p. Solferino.
Clemente-Conti Teresa, sarta, 30 v. Roma . . 271
Clementi nob. Bartol., (Vicenza). . . .
Cleopo Pietro, agiato, 9 v. Saccarelli.
Cler Ettore, med.-chir., 44 v. Lagrange. . 844,908
Cler Serafina ved. Fiacchetti 186 strada ai Ronchi 430
Cleretti Corrado, 22 v. Carlo Alberto 767
Cleretti Domen., gross. telerie, 19 v. Mercanti. . 290
Clerici Aldo, alunno post. telegr., 47 v. Bellezia 975
Clerici Andrea, prep. fisica, 13 p. Vitt. Em I . 845-48
Clerici Ang. Carmela in Pareti 117 strada Superga 151
Clerici Carlo, ing. (Milano). 1008-26
Clerici Enr. Andrea, impieg. Opera S. Paolo, 5 v. Bonafous 951-94
Clerici Enr., imp. post., 36 v. Bava 971
Clerici Gius., 25 c. Peschiera.
Clerici Giuseppina, tabacc., 11 c. Orbassano . . 646
Clerici Giuseppina, telegraf., 5 v. Plana. . . . 973
Clerici Margh., affittacamere, 51 v. S. Massimo . 434
Clerici Maria, agiata, 12 v. Gioberti.
Clerici Olga, maestra mun., 36 v. Bava 841
Clerici Ottor., avv.-proc., *stud.* 17 v. S Dalmazzo, *abit.* 15 c. Francia. . . 634-68-70,871-80,952
Clerico, impieg. ferrov., 17 v. Moncalieri.
Clerico sor. fu Giorgio 3 p. Gr. Madre di Dio . . 73
Clerico Aless. geom., 9 v. priv. Rubiana . . 434
Clerico Battista, vinaio, 4 v Calvo 494
Clerico Carlo fu Dom. 56 c. Orbassano . . 404
Clerico Davide, impieg., 32 v Saluzzo.
Clerico Edoardo, chir.-dent., 1 v. Barbaroux 828,908-48
Clerico Enrico, capitano, 9 v. Matt. Pescatore.
Clerico Estella, direttr. Ist., 11 v. Ospedale . . 864
Clerico Ettore, insegn., 17 v. Moncalieri . . . 855
Clerico Franc., caffett., ang. v. Nizza 29 e Baretti 483
Clerico Francesco, impieg., 26 v. Gioberti.
Clerico Giac., panett., 29 v. Gioberti 520
Clerico Giac., perito, 38 v. Gioberti . 896,991
Clerico Gio., drogh., 29 v. Orfane 368
Clerico Giuliano, sarto, 18 p. Statuto. 281
Clerico Gius.-Adele in Meranghini 9 via Matteo Pescatore. 99, 412
Clerico Luigi falegn., 31 v. S. Francesco da Paola. 31, 45, 346,967
Clerico Margh., macell., rimp. 1 v. Bastion Verde. 523
Clerico P., falegn., 20 v. S. Quintino. 346
Clerico Pietro, rappr. comun., 36 via Ormea 405-06,1049
Clerico Pietro, med.-ostetr., 8 v. Orto Botan. 620-, 908
Clerico Vincenzo, pres. Soc. Coristi, 42 v. Baro 754
Clerico e Merlati, fabbr. magl., 27 v. Berthollet 295

Clinica Chirurgica Ginecologica, Serafini dott. Sanzio 41-77 24 str. Val Patonera.
Clinica Chir. Operativa 21-21 36 v. Ospedale *p.* 810
Clinica Ginecologica Pinna Pintor 17-14 6 corso Regina Margherita, 17-13 8 v. Po . 914-19
Clinica Medica 3-12 24 v. S. Massimo. . . . 810
Clinica Oftalmica 8-36 17-19 v. Juvara . . . 810
Clinica Ostet. Ginecolog. 16-61 14 p. Cavour . . 810
Clinica priv. di Torino 6-44 51 v. S. Donato . 919
Clinica veterinaria (diretta dal dott. veterinario Santo Cravenna), 32-91 8 c. Ponte Mosca, 5-00 7 v. Fucina.
Cliniche priv. des Filles de la sagesse 30 99 32 v. Bidone 919
Clivio Ferdin., esattore cassa risparmio (Vigone) 996
Clodoveo Pietro, vetraio, 33 v. S. Chiara . . . 316
Clozza Fabio, ispett. Soc. d'Assicuraz., 54 v. Massena.
Club Alpino 11-80 28 v. Monte di Pietà, *Palestra* 1-83 Monte dei Cappuccini . . . 943
Club Alpino Accademico Italiano 11-80 28 v. Monte di Pietà 944
Club Automobile Italia 16-88 13 v. Bogino. 952
Club d'Armi, scuola di scherma, 25 v. Po . . . 868
Club d'Arte 32-36 4 v. Stampatori 943
Club Garden (*bocciofila*), 57 v. dei Fiori.
Club Sport Audace, 6 v. Campana 955
(*Società An.*) 16-48 10 via Petrarca. 16-63 *amm.* 34 v. Ormea . . 488-90,1034
Coa Domenico, calzol., 40 v. S. Domenico. . . 378
Codova Agostino, macell., 36 v. Monginevro . 535
Coardi di Bagnasco e di Carpeneto nob. Alfonso e Carlo, 32 v. Carlo Alberto . . . 574
Coardi di Bagnasco e di Carpeneto cont. Clementina n. Giriodi di Monastero 32 v. Carlo Alberto . . 446-69,574,727,962
Coardi di Bagnasco e Carpeneto conte Edoardo, 32 v. Carlo Alberto 454
Coardi di Bagnasco e di Carpeneto march. Emanuele fu Alfonso 37-77 32 v. Carlo Alberto . . 37,452,460,574,783,1000
Coardi di Bagnasco e Carpeneto cont. Margh. in Morelli, 27 v. Nizza 574
Coardi di Bagnasco e Carpeneto cont. Maria in Colli di Felizzano, 13 v. Principe Amedeo 574
Coardi di Bagnasco e Carpeneto nob. Vittorio, 6 c. Vitt. Eman. II 574
Coardi di Balangero cont. Eugenia vedova San Martino di Castelnuovo Sale e Castellamonte 30 v. Cavour. 71
Coazze (*vedi* Falletti di).
Cobau-Apelle, vice-censore (Istit. *La Generala*) 627
Cocchi Alfredo, impieg. mun., pubblic., 4 via Andrea Doria 607,936-37-40-51
Cocchi Ennio, parrucch., 95 v. Mad. Cristina 424
Cocchi Giorgio, telegr., 6 v. Andrea Doria . . . 972
Cocchi Giuliano, 4 v. Andrea Doria
Cocchi Gius., neg. legna e carb., 5 v. Mazzini e v. Privata (barr. Nizza) 350-51,534
Cocchi Gius., rag.-econ. R. Manic., 22 v. Giulio 699
Cocchi Lorenzo, impiegato, 6 v. Bidone.
Cocchi Luigi, corr. giorn., 1 v. Andrea Doria. . 937
Cocchi Raimondo, impieg. ferr., 4 v. Andrea Doria.
Cocchietti Francesco, farmac., 97 v. Frejus.
Cocchis Gio., el inc.-merc., 4 v. Assietta . . . 300
Cocchis Gio. fu Mich. 133 str. Casale. . 40,59
Cocchis Maria ved. Demo 118 str. Bertolla 26
Cocchis Mario, orolog., 42 v. Maria Vitt. . . 308
Cocchis Martino fu Mattia 189 str. Bertolla 25
Cocchis Paolo, 42 v. Maria Vitt. 738
Cocchis Pietro, mag. alim., 7 v. Mazzini. 506-12
Cocci Gius., ispett. ferr., 5 v. Nizza 979
Cocco frat. e sor. 822 str. Stupinigi . *pag.* 451
Cocco Antonio, impieg., 28 c. Vitt. Eman. II.
Cocco Luigia, mag. alim., 15 v. Don Bosco. . . 506
Coccodoro Gius., rag. prof. 50 v. S. Domenico. 894
Coccola Sante, impieg. post., 31 c. Siccardi.
Cocconato (*vedi* Radicati di).
Coccone Clelia, maestra mun., 8 v. Napione. 836
Coccone Emilia, maestra mun., 8 v Napione . 835
Coccone Vittoria, maestra mun., 8 v. Napione. . 837
Coccone Gius., teol., prof., sac. alla *Generala* 627,740
Cocconito di Montiglio march. Carol., 7 v. dei Mille.
Coccotto Carlo, calzol., 21 c. Vercelli 378
Cochici Maria 39 c. Castelfidardo . . . 42
Cochiello Francesca, vinaia, 14 v. Baretti . . 494
Cochis Delfina fu Costantino 24 strada antica di Collegno. 50
Cochis Rosalia fu Giuseppe 24 strada antica di Collegno. 50
Cociglio Fortun., calzol., acc. al 4 v. Carmine . . 378
Cociglio Gius. fu Franc. 43 v. Aosta . . 44,97
Cociola Defendente, possid., 57 c. Duca di Genova.
Cocirio C., latton., 15 v. Roma e 4 v. Pr. Amedeo . 403
Cocirio Carlo fu Andrea 504 str. com. Grugliasco (Moncalieri) 75
Cocito nob. frat. e sor., 13 v. Principe Amedeo 574
Cocito Enrico, ing., 6 v Passalacqua . . 887,1029
Cocito conte Eug., avv., 13 v. Pr. Amedeo 574,871,1007
Cocito nob. Ferdinando ing., 38 via della Rocca 464,574,887,1030 32
Cocito cont. Eugenia nata Melano di Portula, 13 v. Principe Amedeo 574
Cocito Franc. 34-74 avv., 9 p. Statuto 871,958
Cocito Francesca, agiata, 28 c. Vitt. Em. II.
Cocito Isabella, sarta, 41 v. Gioberti 271
Coda A., lingerista, 29 *bis* v. Tiziano 285
Coda Achille, isp. ferr., 7 v. Duch. Jolanda. . . 977
Coda Agostino, 4 v. delle Scuole 946
Coda Ang., impieg., 2 c. Beccaria.
Coda Benedetto di Gius. 200 str. di Bertolla 26
Coda Bonifacio decor., 9 v. S. Domenico. . . 313
Coda Carlo, merc.-sarto, 14 v. Ospedale . . 283,769
Coda Carlo, rappr., 8 v. Scuole 439
Coda Costantino, professore, 3 v. Maria Vittoria 824-57-62-63
Coda Ett., impieg., 7 v Duchessa Jolanda.
Coda Francesco, 38 v. Cellini.
Coda G. Z., oref. e orol., 41 v. Nizza . . . 307-08
Coda Giacomo, impagl. sedie, 32 v. S. Anselmo 340
Coda Gius., capo-mastro, 47 v. Saluzzo 356
Coda Gius., decor. d'appart., 13 v. Stampatori . 313
Coda Maria, impagl. sedie, 11 v. dei Fiori . . 340
Coda Mart., med.-chir., 5 v. Quattro Marzo 689,732,908
Coda-Bruna Forno Cater. in Ramella 20 via Giotto 72,84
Coda-Riz G. B. Giulio, capo mastro, 9 v. Nizza 356
Coda-Riz Giacomo, geom., 9 v. Nizza 892
Coda-Zabetta Teodolinda in Negro 16 via Massena. 88
Coda-Zabetta Teresa, sarta, 52 v. Gioberti . . . 274
Coda-Zabetta Tersilla ved. Boglietti 26 via Bernardino Galliari 68
Codacci Pisanelli Alfredo, prof. (Roma) . . 556-57
Codano Gius., mag. alim., 15 v. S. Agostino . 506
Codebò Alessandro, disegn., 60 v. S. Chiara . 654
Codebò P., ascensori Stigler, 19 v. Pastrengo 405-07
Codignola Giacomo, mater. refrat., 52 v. Valeggio 355-82
Codo Maria Italia in Coda 3 v. Lavriano (Ponte Trombetta) 79
Codo-Zabetta Teresa, sarta, 52 v. Gioberti . . . 274
Codogni Arbace, sotto-capo ufficio. 59 v. Garibaldi 976
Codogni Ugo, proc., 2 v. Viotti. 880
Coen Giulio, Mirano (Venezia) . . . 1027-28

Coen Gius., forn. per sarti, 21 e 23 v. Roma *pag.* 269
Coen Nino, capitano commiss., 10 p. Statuto . 652
Coen Pirani Vitt. Eman., magg. contab. Sussist. mil., 128 c. Vitt. Eman. II 652
Coen Pompilio, rappr., 36 v. Carlo Alb. . . . 143
Coenda Michele, inserv., 7 *bis* v. S. Secondo . 812
Coero-Borga-Rocci Giovanna, insegn., 18 via Maria Vittoria. 835
Coero, Valenzano e Ballerna **28-62** art coli di selleria, 46 v. Mercanti . . 303 42-43-75
Coffano frat. fu Bart. 10 v. d'Allery (borgo Vittoria) 11
Coffano Caterina, drogheria, 7 v. S. Dalmazzo. 368
Coffano Cesare, drogh., 54 v S. Chiara . . . 368
Coffano Franc., impieg. ferr., 53 v. Massena.
Coffano Gius., calzol., 52 v. Magenta 378
Coffano Ida, maestra mun., 42 v. Rossini . . 842
Coffano-Robba Lodovica, sarta, 21 v. Lagrange. 274
Coffano Lud. ved., drogh., 9 v. Porta Palatina . 368
Coffano Luisa, maestra mun., 950 str. Stupinigi. 841
Coffano Mich., calzol., 9 v. Princ. Tomm. . . 378
Coggiola (*vedi* Mocchia di).
Coggiola coniugi, mercerie, 3 via Volvera (barr. S. Paolo) 536
Coggiola frat., tratt., ang. c. Vitt. Em. II e via Saluzzo. 480-81
Coggiola frat. 836 str. del Portone (Gerbido) 118
Coggiola Bartolomeo, sarto, 7 v. Boucheron . 284
Coggiola Batt., mag. alim., 30 c. Napoli . 494,506
Coggiola Camillo, drogh., v. dei Fiori angolo v. Pallamaglio 368
Coggiola Carlo fu Ant. 2 v. Cervino . . 46
Coggiola Carolina 375 str. Casale . . . 40
Coggiola Emilio, ten. RR. CC., 7 v. Amer. Vespucci 6 3
Coggiola Fel., impieg., 34 v. Massena.
Coggiola Fel. e Maria fu Ant. 10 v. alla Parrocchia (Cavoretto). 440
Coggiola G., carboni fossili **4-10** 47 v. Carlo Alberto.
Coggiola G. B., vell. e set., 11 v. Garibaldi 268 69 998
Coggiola Gi. into. med.-chir., 1 v. Genova . 694,908
Coggiola Gius. 2 v. S. Rocco (Cavoretto) . 439
Coggiola Gius., tipogr., 87 c. Vinzaglio 775
Coggiola Giuseppa in Gariglio 408 str. Moncalieri. 93
Coggiola Luigi, fabbr. tessuti **14-69** 48 v. Ottavio Revel e **8-62** *stab.* 27 str. di Borgaro 288-89,1046-53
Coggiola Luigia, impagl. sedie, 143 v. Mad. Cristina 340
Coggiola Margh. in Falos 9 v. alla Parrocchia (Cavoretto). 440
Coggiola Maur., sarto, 119 c. Vitt. Em. II . . 284
Coggiola Oreste, sarto, 45 v. Monginevro (barriera S. Paolo) 539
Coggiola Pietro, falegn., 49 v. della Rocca. . 346
Coggiola Vincenza **3-95** commest. e tab., 2 via S. Rocco (Cavoretto) . . 439,530-40
Coggiola-Cuttica Maria, ispettr. scol. 27 v. S. Giulia 838
Coggiola e Rosa, falegn., 5 v. Massena . . . 346
Coghati Antonietta 34 v. Massena . . 80,88,97
Cogliati e Muretto, succ. a Mulassano, liquoristi **2-44** 3 v. Nizza 483-86
Cognasso Franc., prof., 12 v. Rosine . . . 796
Cognasso Gio., prof. (Chieri) 755
Cognasso Teresa, sarta, 8 v. Cuorgnè . . . 274
Cognetti Cognetti, colonn. a riposo, 22 v. Cernaia.
Cognetti de-Martiis Luigi, dott., 67 corso S. Maurizio 786,809-44
Cogno Leone impieg., 6 v Consolata.
Cogno Elvira, sarta, 2 v. Franco Bonelli . . . 274
Cogo Carolina, agiata, 8 v. Goito.
Cogo Luigi avv., 38 v. Garibaldi 46,463,874,1024
Coha Dom., calz., 1 v. Carlo Botta 378
Coha Lod., legn. da lav. e costr., 21 e 64 c. Vercelli 343,534

Cöhen Rodolfo, dott. (Norimberga). . *pag.* 1005
Col Cesario, impieg., 34 v. S. Domenico.
Col Emilia, modista, 10 v. Milano 277
Col Ferd., pitt., 7 v. Duch. Jolanda 900-2
Col Giacinto, notaio, 23 v. Garibaldi.
Col Maria fu Melch. ispettr. benef., 47 via della Zecca 114-69,7
Col Teresa, materass., 23 *bis* c. Princ. Oddone.
Colarulli Pietro, alunno post.-telegr., 32 v. Mazzini
Colasso Antonio (Pinerolo) . . . . .
Colcavagno (*vedi* Balbiano di).
Colella Gio., alunno post. telegr., 18 p. Castello.
Colenghi, impieg. ferr., 9 v. dei Fiori.
Coletti Giovanna, agiata, 3 v. Broferio.
Coletto Faustino, impieg., 44 c. Vitt. Em. II.
Coli Corrado, 10 v. Orto Botanico . . . . . .
Colin Anne 167 str. Francia . . . . . .
Colivicchi Venezia, modista, 29 v. Mazzini .
Colla Edoardo, impieg., 51 c. Siccardi. . . .
Colla Emilio, panett., 2 v. S. Tommaso . . . .
Colla Enrico, med. chir., 25 v. Lagrange 620,9
Colla Ern., rappres., 8 v. Cavour . . . 443,10
Colla Eugenio, drogh., 9 v. S. Rocchetto . .
Colla Felice, tagl. pietre prez., 33 v. S. Massimo
Colla Gio., falegn., 20 v. Barolo . . . . . .
Colla Gio., industr., 36*bis* v. Vanchiglia
Colla Gius., commest., 30 v. Andorno (barr. Vanchiglia). . . . .
Colla Gius., vettur., 30 v. Andorno . . 462-63-
Colla Guido, avv., impieg., 54 v. Cibrario 1004-
Colla Luigi, avv., 9 via delle Scuole, *abit.* 6 v. Fabro 50,441,871
Colla Olga in Gandini 20 v. S. Giulia 141-
Collamarini Alfonso, delegato P.S., 129 v. Nizza.. 627
Collamarini Umberto, 44 v. Mazzini 929
Collegi :
Artigianelli laboratorii **1-69** 14 c. Palestro. . . 18,25,76,86,108-41-58,280,320-23-25 335-37-75,414,710
Artigianelli Valdesi 32 e 34 v. Berthollet 24
degli Avvocati **19-46** 13 v. S. Domenico . . 869
Caccia 20 v. S. Franc. da Paola 155
Colonna e Finzi, 7 v. S. Anselmo 864
Convitto Dante Alighieri, 11 v. Lamarmora.
Geometri Città e Prov. **32-62** 4 via Stampatori 894
Missioni Estere (Salesiani) **2-53** v. Val Salice. 860
Naz. Umberto I **13-93** 4 via delle Scuole 146
Reale Carlo Alberto **21-68** (Moncalieri).
S. Giuseppe **3-04** 23 v. S. Francesco da Paola, *villa* **29-72** 130 str. S. Margh. 155
Collegno (*vedi* Provana di).
Collesini Gius., mecc. 21 v. Saluzzo.
Colli A., tintoria, 16 p. Carlo Felice . . . 246
Colli Angelo, parrucch., 44 v. Saluzzo . . . 123
Colli Antero, ing., 6 v. Venti Sett. 1027
Colli Cesare, falegn., 17 v. Catania 46
Colli Fern., neg. berretti, 10 v. Galliari . . . 279
Colli Gian Luigi, sost. proc. gen. Corte cass. 6 v. Lungo Po 565
Colli Giovanna in Visetti 13 v. Nizza . . 1
Colli Gius., rag., 16 p. Castello 942
Colli Pacifico, impieg., 52 v S. Chiara.
Colli Paolo, disegn., 14 v. Rossini 652
Colli Pietro, chinc.-merc., 16 p. Castello . . 300
Colli Pietro, falegn., 24 v. Parma 140
Colli Rinaldo, impieg. Genio civ., 11 c. Principe Oddone 538
Colli Roberto, sarto, 23 v. Baretti 284
Colli Umberto, 26 v. S. Ottavio . . 459

…i Cantone Luigi, parrucch., 15 v. Genova *p.* 424
…i-Cantone Giovanna, sarta, 2 v. Bertola 274,774-80
…i-Tibaldi Edvige, telegr., 3 v. Milano . 969
…i di Felizzano cont. Maria n. Coardi di Bagnasco, 13 v. Pr. Amedeo . . 574,728-50
…i di Felizzano march. Maria n. Piola Caselli 13 v. Bogino 28,574
…i di Felizzano march. Vittorio, 13 v. Bogino. 574
…ex (eredi), stab. bagni **32** 7 v. Venti Sett. . 428
…ex Eugenia (eredi) isol. 108 c. Galileo Galilei 67
…ini fratelli, latton.-gaz., 11 via Bertola . . . 403
…ini Ang., tappezz., 33 v. Accad. Albertina. . 314
…no Adelchi, 32 v. Magenta 946-68
…no Al., 5 p. Carlo Felice 955
…ino Ant., mecc., 4 v. S. Simone. 411
…no Benedetta, agiata, 4 v. Assarotti.
…ino Carlo, latton.-gaz., 15 v. S. Secondo . 403
…ino Caterina, ricam., 15 v. S. Secondo . 298
…ino Emilio 52 v. Magenta 734
Collino Feder., maestro musica, 5 v. Nizza. 753,832-65
…ino Gio. avv. pubbl. **33-79** *abit.* 5 p. Carlo Felice, **6-62** *studio* 12 via Quattro Marzo, *villa* 217 v. ai Ronchi (Cavoretto). 105,874,928
…ino Gio., dott. prof. (Pinerolo) 796
…no Gius., 5 p. Carlo Felice 955
…ino Gius., maestro-pianof., 26 v. Principe Tommaso 866
…ino Vittorio, prof. violino, 22 v. Alfieri . 866
…ino, e C., pianof., 11 v. S. Francesco da Paola 340
…o A., fabbr. bomboniere, 10 v. Ospedale . 328
…o Angela, drapp. e lan., 16 v. Orfane . . . 287
…o Ang., impieg post., 2 v Sacchi. 974
…o Bart., maestro mun., 19 c. Francia . . 843
…o Carlo, latteria, 24 v. S. Teresa. 502
Collo Domen., meccan., pal. Madama 842
…o Ettore e Ponzio Gius., rag., bolloneria **41-70** 24 v. Vicenza.
Collo Giacinto, avv. notaio (Chieri) 885
Collo Gius., notaio (Chieri) 885
…biano (*vedi* Avogadro di).
…o Eug., pubbl., 5 c. Siccardi 930-40
…o Gio., ing. e pitt., impiegato munic., 24 v. Alfieri 609,900
…o Luigi, impieg. postale, 18 v. Seb. Valfrè 974
Colo…ba Ant. geom., impieg. mun., 20 via Valsalice. 157,609,755,848
…ba Camillo, avv., segr. capo suppl. del Municipio, 17 v. Ottavio Revel . . . 606-08
…ba Giuseppe, fiori art. e fornit. per modiste, 1 v. Bertola 269,320
…ba Luigi, dott., 3 p Statuto . . 786-99,809
…ba Matilde in Massa 37 c. Oporto . 97
…bano Domen., mag. alim., 7 v. Cavour . . 566
…bano Ferdin., calz., 24 v. Ormea . . . 378
…baro Gius., impieg., 14 v. Rossini.
…batti Cater. fu Stef. 652 str. priv. Brizio 34
…batti Gius., canneggiatore, p. Municipio (Cavoretto) 894
…batti Maria e madre 565 str. Francia. 66
…batto coniugi 5 v. Rocciamelone . 128
…batto frat. 36 v. Cellini 45
…atto Dom. e Mich. di Nicola 290 str. prov. di Lanzo 78
…atto Fed., imp. ferr., 40 v. S. Secondo.
…atto Franc., chinc.-merc., 24 v. S Donato 300
…atto Gio. Batt. fu Lor. 87 str. antica di Rivoli 127
…atto Giovanna, panett., 8 v. Morosini. . 520
…atto Gugl., agiato, 29 c. Princ. Oddone.

Colombatto Lorenzo, impieg., 16 c. Ponte Mosca·
Colombatto Nicola neg. vino, 290 strada Lanzo . . . . *pag.* 78,546
Colombatto P., farmacia, Abbadia di Stura. . . 532
Colombatto Pietro, teologo, 40 c. Oporto.
Colombatto Rosa, linger., 18 v. Milano . . . 285
Colombatto Umb., impieg., 33 v. Carlo Alberto.
Colomberi Marianna, maestra mun., 5 v. Baretti 723,836
Colombero (eredi), sellai, 202 Mad. del Pilone . 540
Colombero frat. e sor. fu Luigi 202 str. Casale 40
Colombero Maria, tint., 76 v. Venti Sett. . . 296
Colombero Matteo, med.-chir., 2 v. Sacchi . . . 908
Colombero Pietro, latton., 27 v. S. Tommaso 361,403
Colombero Teresa e Maria, sarte, 3 v. Cibrario 274
Colombero-Buffa Maria, levatr., 5 v. Magenta . 925
Colombetti Giovanni, viaggiatore, 4 v. Colli.
Colombetti Gius., rappr., 38 v. Cernaia . . . 439
Colombetti Gius. ved. **1-53** alberg., 2-4 v. Sacchi 478
Colombetti Luigi, maestro scherma, 32 v. Principe Amedeo 948-49
Colombetti Luigi, 14 p. Vitt. Em. I.
Colombini, affittacam., 2 v. Rosine 434
Colombini Elisab. ved. Vigo 5 v. Mercanti 90
Colombini Enrico (Pinerolo) 452
Colombini Gio., capo-mastro, 63 v. Massena . 356
Colombini Gio. fu Pietro (Bassano).
Colombini Giulia, *Istituto*, 47 v. della Zecca . . 860
Colombini Giulio **26-10** avv.-procur., 71 via Venti Sett., *abit* 6 v. Volturno 754,872-80
Colombini Margh. ved. Ferri 218 str. Casale 41
Colombino Aless., 2 v. Bogino 763-65
Colombino Andrea, macell., 38 v. Mongrando . 535
Colombino Ant., spazzat., 310 str. Stupinigi . . 540
Colombino Franc., latt. e gazista, 21 v. S. Domenico 403
Colombino Gaetana, maestra di recitazione, 2 v. Rosine 868
Colombino Gio. mecc., 23 v. Biella. 444
Colombino Lor., spazzat., 585 Orti Nuovi (Lingotto) 540
Colombino Mario, rappr., 6 v. Passalacqua . . 439
Colombino Oreste, materass., 23 v. Biella . . . 384
Colombino Silvio **23-26** med.-chir., 30 v. Orto Botanico 692,908,1028
Colombino Castellani Rosalia, 12 v. Consolata . 774
Colombo (*vedi* Garelli).
Colombo sorelle, sarte, 21 v. Maria Vitt. . . . 274
Colombo Ach., 7 v. Conte Verde.
Colombo Adele, sarta, 18 v. Milano 274
Colombo Alfredo, ing., str. Val Salice 22 (Villa *La Quiete*) 887
Colombo Alberto, 40 c. Principe Oddone.
Colombo Alessandro, dott. prof. (Vigevano) . . 796
Colombo Amedeo, corriere, 1-3 v. S. Teresa, 21 via S. Tommaso 447-49
Colombo Ang., contab., 35 v. Carlo Alberto.
Colombo Ang., vetturale, 49 v. Bogino. . . . 462
Colombo Ant., geom., str. Valsalice (Villa *La Quiete*) 892
Colombo Ant., neg. mobili, 144 c. Reg. Margh. 339-43
Colombo Aronne, negoz., 4 v. S. Franc. da Paola.
Colombo Arturo, fotografo 9 via Roma, 102 barr Casale e viale Michelotti. 326,452,533
Colombo Art., rag. Banca d'Italia, 58 v Massena 986
Colombo Attilio, v. Villafranca (barr. S. Paolo) . 725
Colombo Attilio, impieg., 11 v. della Consolata.
Colombo Batt., neg. legna e carboni, rimpetto al 10 v. Manzoni e 36 v. Cernaia. . . 350
Colombo Buonaventura 9 v. Roma 455-60
Colombo Camilla, pettinatr., 2 v. S. Simone . 427
Colombo Carlo, sost. proc. gen., 57 v. Po . 664
Colombo Carlo, imp. ferr., 77 v. Madama Cristina.
Colombo Clemente, neg. frutta, rimp. al 3 via Nizza 516
Colombo Costanza, affittacamere 16 v. Pio Quinto 434

Colombo Cristoforo, capo tecnico Soc. gas, c. Reg. Margherita.
Colombo Donato, avv.-proc. 29-52 24 v. S. Teresa, *studio* 16 via Mercanti . . . . . *pag.* 69,452-58,872-80
Colombo Elia, 23 v. Garibaldi 679
Colombo Elia, mercante-sarto, 23 v. Garibaldi, *abitaz.* 2 v. Porta Palatina. . 283,743
Colombo Elvira, sarta, 37 v. Lagrange 272
Colombo Emma, impieg. post., 17 v. Pr. Tomm. . 969
Colombo Enrico, lan.-tel., 18 v. Palazzo di Citta . 287
Colombo Fed. fabbr. pianof., 36 c. Valentino 155,340
Colombo Federico, 12 c. Vinzaglio.
Colombo Felice, forme per calz., 31 v. Artisti . 342
Colombo Fiorenzo, tappezz. carta, 3 v. Mazzini e 20 v. S Anselmo. 329
Colombo G., lanerie e tel., 2 v. Corte d'Appello. 287
Colombo Gentilina, sarta, 17 v. Belvedere . 280-86
Colombo Gio., incis. metalli, 13 v. Lagrange 334
Colombo Gio., isp. ferr., 27 *bis* c. Vinzaglio 970-76
Colombo Gio., rappres., 39 v. S Domenico . 328,438
Colombo Gius., agente cambio, 5 v. Lagrange, *abit.* 3 v. Venti Sett. 266,1004
Colombo Gius., avv.-proc. 27-50 *studio* 6 via Fabro, *abit.* 7 v. Bellezia 872-80
Colombo Gius., prof., senat. (Milano) 997
Colombo Guido, mag. alim., 13*bis* v. Berthollet 506,835
Colombo Guido Ricc., banchiere 29-63 *abit.* 62 c. Duca di Genova.
Colombo Guido, 3 v. Venti Settembre.
Colombo Leonilda, forn. per sarti, 2 v. Montebello 269
Colombo Lor., 25 v. Principe Tommaso . . . 774
Colombo Lorenzo, foraggi 40-95 2 v. Thesauro. 450
Colombo Luciano, fabbr. mobili, 77 c. San Maurizio 337
Colombo Luigi, affittacamere, 4 v. Po. 434
Colombo Luigi, 41 v. S. Donato 1054
Colombo Luigia, chincagl., 7 v. Duch. Jolanda 300
Colombo M., seta torta, tinta e greggia, 9 via Barbaroux, *abit.* 3 v. Nizza. . 267-68,1046
Colombo Maria fu Angelo 68 c. Francia . 65
Colombo Maria in Guglielmetti 31 corso Vinzaglio 164-68
Colombo Mario, medico-chirur., 3 via Venti Settembre 908
Colombo Mauro 82 c. Reg. Margherita, *villa* 5*bis* str. Cavoretto a Moncalieri 44,147,764
Colombo Moise, (Vercelli) 1007
Colombo Pacifico fu Bonap. impresario, 24 v. S. Quintino 35,63,83,112-13-23,356,669
Colombo Paolo, sacerdote, 50 v. Po.
Colombo Piero, ing. (Milano) 951
Colombo Riccardo, ingegnere (Roma). . . . 1049
Colombo Riccardo fu Isaia 28 v. Maria Vitt. 16
Colombo Riccardo fu Moise 32 v Savigliano 145
Colombo S., fotografo, 85 strada Casale . . . 533
Colombo Salvatore, agiato, 15 v. S. Secondo.
Colombo Ugo, disegn., 3 v. Venti Settembre . 902
Colombo Virginio, neg. legna e carb., 25 via S. Tommaso 350
Colombo e Bassini, meccan., 2 v. Cuneo . . . 411
Colombo e Ottolenghi, neg. granaglie, 90 corso Vercelli 538
Colombo e Preda, lanerie 29-59 15 piazza Castello ang. v. Garibaldi . . . 284-86
Colombo e Robiolio 27-50 avvocati, 6 v. Fabro.
Colombo-Gabri coniugi e figli 26 c. San Maurizio 137
Colombotti Rosso Margherita ved Gavino 37 v. Leynì (borg. Monte Rosa) . . 18,81
Colomiatti Casimiro, avv.-proc., 7 via Santa Teresa. 872-80,1021
Colomiatti mons. Emanuele, teol., prof., 8 p. San Giovanni . . . . *pag.* 672-76
Colomiatti Giuseppe, avv., pretore, 15 via S. Secondo.
Colomiatti Luigi, medico-chirurgo, 26 v. Villa della Regina. . . . . 615,[illegible]
Colomiatti Melchiorre, not., 26 v. Villa Regina [illegible]
Colonelli Aldo Maria, pubblicista, 9 v. Napione . 939
Colongo, latteria, 56 v. Magenta 504
Colongo Felice fu Giacomo 55 corso Re Umberto 38,45,122-50
Colongo Gio. (Ditta di Colongo Alfredo 27-54 e Pietro fratelli) costruz. in ferro, 8 v. Bonafous, *offic.:* 35 v. Catania . 43,[illegible]
Colongo Gius. fu Giacomo 28-68 20 v. Pastrengo 38,45,122-50
Colongo Giuseppe 19 v. Alfieri . . . 154
Colongo Luigi, avv. 22-06 53 c. Re Umberto. . 38,122-50,155,687,[illegible]
Colongo Marcello 27-87 avv., 29 via Donati 38,45,122-50,947,1039
Colongo Oreste 55 v. Verona 162
Colongo Ott. fu Giacomo 55 c. Re Umberto 122
Colonna Bartolomeo, impiegato, 2 v. del Carmine.
Colonna E. D., rag. pubblicista, 55 c. Oporto 937 [illegible]
Colonna Ferdin., rappr., 43 v. Roma 142
Colonna Franc., avv., 11 v. Plana . . . 872
Colonna Giovenale, medico-chirurgo, 7 via Principe Tommaso 694,806,908
Colonna Gius., scultore, 7 v. Lagrange . . . 903
Colonna Prospero, princ. di Sonnino, senatore (Roma) 1000
Colonna d'Avella pr. Fabrizio, senat. (Roma) . 557
Colonna e Biella, olio medicin. 29-05 7 via Lagrange 514
Colonnetti Eug., avv., sost.-proc. del Re, 12 via Bogino 666
Colonnetti Gustavo, ing. assist. R. Politecnico, 65 c. Vittorio Emanuele 814-47
Colonnetti Paoletta, agiata, 65 c. Vitt. Em. II.
Colonnetti Pietro, dottore, Capo sezione Intendenza Finanza, 1 *bis* v. Rosine 639
Colorificio Berlinese Hans Wunder (rappr. Saletti Pietro) 45-21 35 c. Siccardi. . 370
Colorificio E. T. Gleitsmann 14-33 inch. da stampa e vern., 824 str. Circonvallazione Sud (barr. Nizza) 324-25-33
Colorificio M. Detourbe (rappr. Messea), inchiostro da stampa 12-80 9 v. Goito. . 370
Colosseo (Cinematografo) salone per spettacoli, 11 v. Roma. 484
Coltelletti Garibaldi, (Genova) 952-53
Comaita Gius. fu Giac. 98 str. Casale . . 40
Comando d'Artiglieria da Costa e da Fortezza 2-34 34 v. Stampatori. 649
Comando I° Corpo d'Armata 6-08 3 via S. Francesco da Paola 648
Comando della Legione dei RR. Carab. 6-95 4 p. Carlo Em. II 653
Comando di Divisione 6-09 7 v. S. Francesco da Paola 648
Comando Militare Permanente 27 Stazione Ferrovia P. N. (lato arrivi). 648
Comando Scuola d'Applic. d'Artigl. e Genio ed Accad. Milit. 11-32 2 p. Castello . . . 848
Comar Gio., falegn., v. Leonardo da Vinci angolo v. Mad. Cristina 346
Comasso Seraf., impieg. comm., 29 v. Madama Cristina.
Comazzi Luigi, 2 v. S. Domenico.
Comba, fabbr. sedie, 4 v. Porta Palatina. . . 340

Comba frat., sarti, 24 v. Vanchiglia . . *pag.* 284
Comba A., decor. appart., 12 v. Ormea . . . 313
Comba Alfredo, avvocato, 22 corso Cairoli 34,59,738-47,872,958
Comba Ant., impresa viveri, 22 v. S. Chiara . . 450
Comba Attilio, latt.-gazista, 15 v. Napione . . 403
Comba Benvenuto, prof., 40 v. Po 822
Comba Carlo, impieg. munic., 7 v. Princ. d'Acaja 608
Comba Domen., med.-chir., 30 v. S. Secondo . 908
Comba Emilio fu Dom., 123 v. Aosta 14,1044
Comba Eraldo fu Domen. canc. Trib. a rip., 58 v. Venti Settembre. 41
Comba Felice, prof. scienze naturali, 2 v. Rosine.
Comba Flaminia fu Gio. 26 v. Biella . . . 27
Comba G., sarto, 45 v. Lagrange 284
Comba Giustina in Faà 27 v. Maria Vitt. 56,115
Comba Gius, impieg., 25 lungo Po strada di Vanchiglia 742,959
Comba Olimpia in Savarino 19 v. Musinè (borg. Campidoglio) 99
Comba Vitt., med.-chir., 33 v. Baretti 908
Comba-Garrone Giuseppina, merc.-sarta, 43 via Lagrange 283-87
Comba-Salvaj Corinna, 25 c. Firenze.
Comberti A. e C., macch. cucire, 7 v. Lagrange . 408
Comberi Torquato, fabbr. liquori, 68 str. Lanzo 534
Combetti G. B., impieg. Archivi Piemontesi, 5 v. Consolata 90
Combetti Gius., impieg. Archivi Piemontesi, 5 via Carlo Alberto . 37,39,636
Combi Giovanni, coloniali e vini 19-29 Dock, compart. laterale, n. 3 a sinistra, *abit.* 8 c. S. Martino. . . 365,441-85-89,503
Comelli Carlo, sarto, 24 v. Gioberti 284
Comelli Ern., 5 v. S. Domenico. 952
Comerci Gio. Batt., tenente, 57 v. Garibaldi . . 649
Cometti Emilio, orolog., 22 v. S. Teresa . . 308
Cometti Filippo, avv. 26 v. Pio Quinto 460
Cometti Giac., scult., 32 v. Vass. Eandi 670,903,1045
Cometti Ter. ved. Pelisseri 131 str. S. Paolo 138
Cometti Vitt., ispett. Int. Finanza, 6 v. Bogino 639
Cometti-Magnani Giulia, maestra mun., 32 via Vassalli Eandi. 833
Cometto coniugi 36 v. Soana (borgata Monte Rosa) 168
Cometto Gio. 36 v. Soana (borg. Monte Rosa) 148-68
Cometto Gio., impieg., 2 v. Thesauro.
Cometto Gius., fabb. cartelli réclame, 3 via Garibaldi 341-32
Comi fratelli, seterie, 12 v. S. Teresa . . 268-97,300
Comi Dario Edoar., 36-86 avv.-procur., 8*bis* v. Fabro 872
Comi Edoardo, avv.-proc., 8 *bis* v. Fabro. . . 880
Comi Edoardo, rag., 27 v. La Marmora . . 1027
Comi Gio. L., vice-dir. telegr., 27 v. Lamarmora. 975
Comi Gius., velluti e seterie, 12 v. Giulio. . 267-97
Cominatti Umb., liquor., 12 v. Barbaroux . . . 486
Comminetti Annib., pubbl., 5 p. Vitt. Em. I e 21-74 1 v. Accad. Albertina . 800,932-42-61
Comminetti Carlo, calzol., rimp. al 5 v. Berthollet. 378
Cominetti Enr., 31 v. Garibaldi 1052
Cominetti Ernesto rappres., 180 c. Regina Margherita 125-32,724
Cominetti Fortunato 59 v. Massena . . . 88
Cominetti Franc. sac., 11 v. S. Bernardino . 133
Cominetti Gio., 5 p. Palazzo di Città.
Cominetti Stef., 14 v. Botero 708-15-82
Comini Gaetano 7-12 alberg., 2 v. Finanze . . 477
Comino Edvige fu Gius. 683 str. Valpiana . 157
Comino Giulia, maestra mun., 4 v. Assarotti . . 834
Comino Gugl., fabbr. mobili, 11 v. Caselle. . . 337
Cominoli Carlo, agiato, 47 v. Garibaldi.
Cominoli Maria, agiata, 24 v. S. Dalmazzo.
Cominotto Umberto, revis. dipend. Borsa Lavoro, 1 v. Plana. . . . . *pag.* 772
Comitato dell' Esposizione del 1911 22-81 Segreteria 33-82 Presidente 33-83 Ufficio Stampa 33-84 2 v. Po, 36-59 1 v. S. Domenico e 36-58 Parco Valentino. 624
Comitato Locale per la navig. interna 43-01 28 v. Ospedale. 984
Comitato Parrocchiale della Chiesa di Santa Maria di Piazza, v. S Maria.
Comitato promotore di filovie, 8 c. Re Umberto. 396
Comizio Agrario 32-36 4 v. Stampatori . 1047
Commissariato Militare I° Corpo d'Armata 26-59 13 v. Amedeo Avogadro . . . 652
Commissariato Militare Sussistenze 9-54 c. Vitt. Em. II, Foro Boario 652
Commissione milit. di linea 16-78 4 v. Rossini 649
Commont Rod., 132 e 134 strad. Nizza. 102
Como Gio., impieg. mun., 9 v. Nizza. 612
Como Luigi, ragion., 9 v. Nizza.
Como Osvaldo avv., 26 v. Lamarmora.
Comoglio famiglia, 6 v. Chivasso.
Comoglio A., chinc.-merc., 37 v. S. Secondo . 300
Comoglio Carlo, neg. frutta, 44 v. Sacchi . . . 546
Comoglio Caterina, biancherie, 22 p. Em. Filib. 292
Comoglio Domenica, tint., 12 v. Princ Tomm. 296
Comoglio Felice, drapp.-lan., 48 p. Em. Filib. 287
Comoglio Franc., impieg., 41 v. Saluzzo . . . 762
Comoglio Maddal. fu Batt. 26 v. Molinette. 94
Comoglio Matteo, 2 v. Basilica.
Comoglio Nicolina, frutta e verd., 193 barriera Nizza 533
Comoglio Vitt., 19 v. Mercanti 766
Comoglio Vitt., agiato, 13 p. Statuto.
Comoglio e Boccaccio, fabbricanti mobili, 28 v. Baretti 357
Comola Gius., ing., prof., rettore, collegio Caccia, 20 v. S. Franc. da Paola 844
Comola Ricc., ing., 6 v. Goito 887
Comolli Gio., aiut. ing. (Pinerolo). 630
Comolli Lidia ved. Bausola e figli 5 piazza Consolata 105
Comollo coniugi 60 v. priv. Cesana. (borg. S. Paolo) 46
Comollo Gio, 570 v. Circonvallazione. . . . 766
Comollo Luigi, vinaio, 3 c. Dante 494
Comollo Luigi, inceratore pavim., 30 via Principe Amedeo 543
Comorio Gioach., salumiere, 266 str. Nizza . . 539
Comotti Attilio, 71 c. S. Maurizio. 764
Comotti Luigi, vinaio, 4*bis* v. Ospedale . . . 494
Comotti Marcellino, 26 c. Brescia 764
Comotto coniugi, neg. vino, 12 v. Galliari e 9 v. S. Anselmo. 491-94
Comotto Gius. fu Gio. 2 v. priv. Tepice (barr. Nizza) 152

Compagnie religiose:
Angelo Custode, Chiesa S. Franc. d'Assisi, v. Genova.
Crocefisso e del Suffragio, Metropolitana, piazza S. Giovanni.
Divino Amore, Corpus Domini
Grazie, S. Tommaso, v. S. Tommaso.
Immacolata Concezione, S. Francesco d'Assisi, v. Genova.
Immacolata Concezione, S. Dalmazzo, 24 via Garibaldi.
Madonna di Loreto, S. Dalmazzo.
Presentazione di Maria al Tempio, S. Tommaso.
Sacro Cuore di Gesù, S. Maria di Piazza.
S. Gio. B. detta la Consorzia, Metropolitana.

Compagnie religiose (segue):
S. Secondo, Metropolitana.
S. Vittorio (protettr. dei Carrozzai), S. Tommaso.
Sant' Antonio, S. Tommaso.
Santa Filomena (sole donne), S. Dalmazzo.
Santa Zita (sole donne), S Dalmazzo.
Spirito Santo, Arciconfr. Spirito Santo.
SS Sacramento, Corpus Domini.
SS. Sacramento, S. Maria di Piazza.

Compagnia Adriatica di sicurtà, 74 v. Venti Settembre . . . . *pag.* 428
Compagnia Anonima Assicur. contro gli incendi **5-91** 18 v. Maria Vitt. 87,136-43,429,1006
Compagnia Carovana Doganale **8-96** 31 via Cernaia.
Compagnia Continentale già Brunt **8-23** forniture per gasisti, 27 v. Roma . 403-04-05
Compagnia d' Assicuraz. di Milano **2-05** 9 v. Pietro Micca 114,429
Compagnia d' Assicuraz. « La Nationale », **39-51** 67 c. Vitt. Eman. II 430
Compagnia d' Assic. « La Métropole » **12-66** 11 p. S. Carlo 429
Compagnia d' Assicur. Riunite « La Union el la Chenix Espanol », 18 p. Castello . . 429
Compagnia Fabbricante « Singer » **12-45** macch. cucire, 29 v. Roma: *succurs.* 3 via Milano, 9 v. Berthollet e 15 v. S. Donato. 408
Compagnia Francese d' Assicur. incendio e vita direz. compart. Mossotti L., ragioniere, **23-57** 18 p. Castello.
Compagnia Gener. Transatlant., agenti: Fratelli Gondrand, 20 e 22 v. Roma 444
Compagnia Generale Transatlantica Francese, agente Golgi Luigi **21-82** 57 c. Vittorio Em. II ang. v. Gazometro 444-46
Compagnia Generale Tranvie a vap. piem. . . 984
Compagnia Italiana Westinghouse dei freni **29-71** *direz.* 60 v. Princ. d'Acaja . 424 396,1016
Compagnia « La Reale », assicur. sulla vita **16-31** Gall. Subalpina 430
Compagnia « Le Phénix » **33-46** 18 p. Castello 429
Compagnia Lloyd Italiano trasporti (sede a Genova), Nasi, agente, 8 v. Venti Sett. 444
Compagnia Navig. Gener. Ital., 2 p. Paleocapa e 19 p. Castello 444
Compagnia Navig Italia, agenti frat. Gondrand, 20-22 v. Roma e Robotti e C., p. Paleocapa 444
Compagnia Navig. « La Veloce », 2 p. Paleocapa e 19 p. Castello 444
Compagnia Navig. Norddeutscher Lloyd di Brema, 17 v. Arsenale 444
Compagnia Olandese Assicur. Vita (Dordrecht) **42-44** 24 v. Accad. Albertina . 265,326,429
Compagnia per l' illuminazione delle città **17-97** 6 v. Lagrange e 5 p. S. Carlo . . 358
Compagnia Sturtevant, ventilatori **34-32** 35 c. Oporto 415-37
Compagnia The Jost Typeuriters e C. **42-07** 8 v. Pietro Micca.
Compagnia Vetrai di Torino, S Tommaso.
Compagno Nestore, impieg. ferr., 48 v. dei Mille.
Compaire fratelli, materassai, 7 v. Mazzini . 384
Compairè Gio., calz., 56 v. Venti Settembre . 378
Compans di Brichanteau marchesa Albertina n. Pallavicino-Mossi 10 v. S. Teresa 460,574,740-27,857,962
Compans di Brichanteau march. Carlo ✦, deputato, cons. prov. e comunale, 10 v. S. Teresa . . 85,143-64-67,560-74,604 712-21-30-57-58,856,946-47-57-60.1052

Compans di Brichanteau nob. Carmen nata Marsaglia, 403 c. Vitt. Eman II . . *pag.* 574,750
Compans di Brichanteau nob. Lodov., tenente cavall., 403 c. Vitt. Eman. II. 574
Compans di Brichanteau nob. Maria e Leontina. 40 v. S. Teresa . . . .
Compiani Olimpia, sarta, 34 v. Garibaldi. . .
Comune sor., affittacamere, 24 v. Montebello
Comune Carlo, neg. pellami, 36 v. Lagrange
Comune Ida, agiata, 5 p. Consolata.
Comune Luigi, neg. pellami, 17 v. S. Agostino
Comune Sebast., capo-uff. ferr., 5 p. Consolata .
Comune di Moncucco . . . . . .
Conati Paolo, macell., 88 c. Vitt. Em. II . .
Concerie Ital. riunite (Soc. An.) **5-53** *ufficio* 210 str. Lanzo; *stab.* 200 str. Lanzo 78,372,4
Concina Enrico, pensionato, 18 v. Sacchi . . 1057
Concina Franc. fu Lor. 24 v. Sesia . . . 147
Concina Ottavio, tappezz., 25 v. S. Donato . .
Concistoro Evang. 15 v. Pio Quinto . . 40
Condio Francesca, 2 v. S. Teresa.
Condio Gio., medico-chirurgo **19-43** 2 via S. Teresa, **27-17** *clinica* 12 strada di Val Salice . . . 692,806,904-08 20-79
Condio Luigi, mons., dott., 49 v. Figlie dei Militari 62 676-78,744
Condolo della Riva conte Alb., capit. di fregata, 25 v. Magenta.
Condolo della Riva cont. Carolina, 3 v. Botero.
Condolo della Riva conte Filippo, 3 v. Botero.
Conducenti (Vetturali) 465
Conelli Aless., avv., 46 v. Amedeo Avogadro . 87
Conelli Carlo (eredi) 16 v. Am. Avogadro 36
Conelli de' Prosperi frat. e sor. fu Carlo 33 v. della Rocca 20,56,127
Conelli de' Prosperi nob. Anna n. Brascorens di Savoiroux **14-11** 33 v. della Rocca 455
Conelli de' Prosperi nob. Carlo Alberto 33 v. della Rocca. . . . .
Conelli de' Prosperi bar. Cristina in Casana 22 v. dei Mille 572
Conelli de' Prosperi nob. Franz. 33 via della Rocca . . . .
Conelli-Serafini Laura, ispettr.-mun., 4 via Montevecchio 722,857
Confalonieri Clement., merc., 16 v. Berthollet
Confalonieri Luciano, fabbr. sedie, 10 c. San Maurizio 34
Confederazione fra Esercenti di Torino **42-02** 27 v. Maria Vittoria 1053
Confederazione ital. fra i lavoratori dell'arte bianca **14-57** 14 v. Stampatori.
Conferenze delle signore ed operai cattolici, Chiesa di S. Secondo.
Confetteria Querio (di Pistono, Gianaria e C.) **40-50** 22 v. Cernaia . . . . . .
Confetterie già Romana (Soc. Anon.), 23 p. Castello, **26-52** 7 p. S. Carlo . . 499,1008
Contiengo (*vedi* Gauthier di).
Conforti A., parrucchiere, ang. v. Magenta e Gazometro . . . .
Confraternite:
Israelita di Misericordia **28-89** 12 via Pio Quinto . . . .
Misericordia 41 v. Barbaroux . . . 49,151
SS. Nome di Gesù 70 corso Regina Margherita. 29,124
S. Rocco 3 v. Genova . . . .
Spirito Santo 9 v. Porta Palatina . 108-47
SS. Sudario B. V. Grazie . . . . . .

...raternita della SS. Trinità 6 via Garibaldi . . . . *pag.* 160
...regazione Comensi e Milanesi, 5 v. Franco Bonelli 718
...regazione Figlie di Maria, Chiesa S. Tommaso.
...glie di Maria, S Secondo
...a le persone addette alle RR Case, S. Lorenzo.
...a degli Artisti, S. Franc. d'Assisi.
...nt' Anna 32 v. Massena. 66
...greguz. di Carità **19-15** 35 via Maria Vittoria 143,703
...gliani Lodov., avv.-proc. **40-90** *studio* 22 v. Garibaldi, *abit.* 3 v. Goito . . 872-80
...glio G. B., prof., 23 v. Bogino.
...glio Gius., alunno post., 11 v. S. Franc. Paola 974
... Carlo, impieg., 2 v. Gaud. Ferrari.
...scente A., rappr., 40 via Pietro Micca, *abit.* 17 v. Cibrario. 362,407
...scente Salv., Commiss. Milit., 14 v. Magenta 652
...rotto Alb. e C. **22-20** v. Moretta ang. v. Fréjus.
...rotto Gius., commest., 225 str. Casale . . 530
...rotto Soffietti, 4 v. Cibrario.
...rotto Teresa in Spoldi 140 str. Vercelli 164
...erv. del SS. Rosario 22 v. Orfane . 105-44
...servatorio del Suffragio 34 v. S. Donato. 134
...iglio dell' Ordine degli Ingegneri **13-20** gall. Naz., ingr. A 885
...iglio d' Ordine degli Avvocati **19-46** 43 v. S. Domenico 869
...siglio Arturo (Napoli) 952-53
...nsiglio Davide, senat. del Regno (Napoli) . . 989
...nsiglio Notarile **23-48** 2 v. Assarotti . . . 884
...so Aldo, avv., 5 v. Accad. Albertina 554,872
...so G. B., e consorte Radicati di Primeglio nob. Marianna 5 v. Accad. Albertina. 465
Consolata (Santuario) **22-77** p. Consolata.
Consolato di Francia **30-56** 3 v. Ponza . . 564
Consolato Repubblica di Panamà **17-69** 24 v. Monte di Pietà 562
...lato Stati Uniti d' America **41 52** 5 corso Vitt. Em. II 562
...lato (Vice) Inglese **18-28** 8 v. S. Anselmo 564
...nsole Giov., impieg., 24 v. Orto Botanico 983
...lino Delfina, vinaia, 20 v. Princ. Amedeo. 494
...zio agrario coop. di Torino **30-19** 5 p. Palazzo di Città, *abit.* direttore e *magazz.* **28-47** 9 c. Sommeiller. . . . 406
...zio della bealera Cossola 421 strada Lionetto 84
...zio della bealera di Lucento **30-35** 29 str. Borgaro 29
...zio Bealere di Vanchiglia, 34 c. Vitt. Em. II.
...zio fra macellai **17-21** 3 c. Pr. Oddone 1023
...zio fra Proprietari vini del Monferrato **15-74** 67 v. Venti Settembre e **4-45** 9 v. Berthollet, *dep.* **16-10** 14 via delle Molinette 490-94,1039
...zio industr. d'importaz. Carboni fossili 20 v. Barbaroux 349
...io ital. di assicur. **23-57** 18 p. Castello 429
...io produttori e import. dirette Caffè Venezuela, 3 v. Po 364
...tin de Magny Germano, 9 c. Vitt. Em. II 16,167
...eatrice maestra mun., 20 E c. Vittorio Eman. II oltre Po 167,839
...lmondo 20 *E* c. Vitt. Em. II . . . 167
...rol. avvoc-proc., *studio* **37-29** v. Montecuccoli; 167,668,872-80
...sio Giuseppina insegn. e pittr., *E* c. Vitt. Em. II oltre Po. . . . 167,849

Contanaro Giovannina, 22 v. Villa Regina. *pag.* 746
Contardini C. e C., fabbr. oreficerie, 20 v. Roma 306
Conte Alb., tipogr., 5 c. Ponte Mosca 324
Conte Emma in Marnero 129 v. S. Paolo . 138
Conte Ettore, capit. a rip., 2 c. Cairoli.
Conte Franc. fu Stef. 279 str. Nizza . . 404
Conte Giacomo, ebanista, 9 v. Scuole e 19 via S. Domenico 342-46,769
Conte Gius., calzol., 42 v. Giulio 378
Conte Gius., meccanico, 26 v. Cernaia 669
Conte Gius. di Agost. rag., 9 v. Tiziano *abit.* 14 v. Grossi 74, 155
Conte Giusto, libraio, 10 p. S. Carlo 324
Conte Maria, commest. e tabacc., 279 str. Nizza 530, 646
Conte Pietro (Ditta di Levi Alb. ed Ettore), tipogr. **32-41** 9 v. Magenta 324
Conte Santino, impieg. municip., 34 v. S. Quintino.
Contegiacomo R., strum., mus. 13 v. S. Massimo. 344
Contenti Gio., sarto, acc. al 45 v. Maria Vitt. 281,1044
Contenti M. e C., neg. formaggi e olii, 2 via Bardassano 513-32-37
Conteri Adolfo, maestro musica, 4 v. Bertola.
Conteri e Toselli, fornai, 3 v. Moncalieri . . 520
Conterno Arturo, pitt., 35 v. della Rocca . . 900
Conterno Bened., rappr., 5 v. Ottavio Revel . 439
Conterno Giacinto, 25 c. Re Umberto 784
Conterno Gio., rappr., 5 v. Biamonti.
Conterno Gius. (eredi) **33-05** 4 v. Montebello 96
Conterno Irene, agiata, 35 v. della Rocca.
Conterno Luigi (Ditta di Conterno Gius.), fabbrica cera **33-05** *fabbr.* 4 v. Montebello, **33-04** *neg.* 3 p. Solferino . . . 366
Conterno Thelma, maestra mun., 3 v. Verrua . 335
Conterno-Tornaghi Rachele, maestra munic., 25 c. Re Umberto 837
Contessa Domenico Noberto, segret. priv., 3 via Urbano Rattazzi . . . .
Contessini Gustavo, ufficiale postale, 75 v. Assietta 972
Conti coniugi 14 v. d'Allery (borgo Vittoria) 44
Conti famiglia, 4 v. Vanchiglia.
Conti frat., fabbr. tessuti, ang. c. Palermo e 29 v. Parma 110,288-89
Conti, impieg., 25 c. S. Maurizio.
Conti Alb. forn. milit. **30-54** 6 v. S. Tomm., *fabb.* 15 v. Cardinal Maur. 34 302-11-73-75-95,950
Conti Albina, agiata, 2 p. Vitt. Em. I.
Conti Albino, neg. vino, 37 v. S. Giulia . . . 494
Conti **Alfredo**, cassiere, 2 v. della Rocca . . 994
Conti Amedeo, geom., 36 v. dei Mille 84,999,1035
Conti Camillo, industr., 46 v. Pietro Micca.
Conti Carlo, colori e vernici, 20 v. Carlo Alberto 374
Conti E., orolog., 78 barr. di Lanzo 537
Conti Edoardo, ispettore ferrov., 54 c. Re Umb. 976
Conti Emilio, rag. (Milano) 998
Conti Enr., parrucch., 93 barr. di Casale. . . . 538
Conti Enrico, viagg., 13 v. Princ. Tommaso.
Conti Ermenegildo, tabacc., 6 v. S. Donato . . 646
Conti Ernesto fu Ferd. 11 v. priv. Lemie (Mad. di Campagna) 80
Conti Ernesto, dott., 3 c. Valentino 955
Conti Felice, impieg. mun., 4 v. Plana.
Conti Franc., med.-chir. **1-64** 6 corso Vinzaglio 723,908
Conti Franc. ved. Dompè e figli 51 via S. Chiara. 140
Conti G. e C., spediz. **24-58** 3 v. Principe Amedeo e 41 v. Roma 145-47-48
Conti Ginevra, insegn., 10 v. Garibaldi . . . 850
Conti Gio., mag. alim., 6 v. Urbano Rattazzi 506

Conti Gio. fu Franc. e nipoti 290 str. privata Commenda (Lucento) . pag. 54,462
Conti Gius., calzol., 28 v. Silvio Pellico. . . . 378
Conti Gius., corr., 24 v. San Tommaso . . 447-48
Conti Luigi e consorte 45 v. priv. Crissolo 54
Conti Manlio, commercio italiano **39-00** 45 v. Valeggio 459
Conti Margh., vinaia, 3 c. Valentino 494
Conti Oreste, agg. di cancell. Corte Cassaz., 45 v. Artisti 662
Conti Raimondo, corriere, 44 v. Roma e 5 via dei Fiori 446-47-49
Conti Roasio, macellaio, 238 barr. di Nizza . . 535
Conti Romualdo, 20 v. Massena.
Conti Umberto, 3 c. Valentino 955
Conti di Barbaran contessina Eugenia, 8 via Napione 599
Conti di Barbaran contessina Maria, 8 via Napione 599
Conti di Barbaran contessa Teresa, 8 v. Napione 599
Conti-Calandra Adelina 45 v. Porta Palat. **42-99** portieria 6 c. Vinzaglio . . . 447
Continental Pneumatic **21-90** 44 c. Dante ang. v. Tiepolo.
Contini frat.e sor. fu Pietro 40 v. Beaumont 22,68
Contini Fosca, sarta, 35 v. Carlo Alberto . . 272
Contini G. B. ombrell., 2 v. Milano 95,303
Contini Giovanni 87 c. Vinzaglio . . 454
Contini Luigi, calz., 4 p. Lagrange 378
Contini Virginia, stiratr., 34 v. S. Franc. da Paola 295
Contratti Luigi, scult., *studio* 2 v. Accademia Albertina, *abit.* 49 v. Cibrario . 793,834,903
Contreras de Sungded Erasmo, alunno poste, 6 v. Berthollet 974
Converso sorelle e frat. 44 v. S. Rocchetto 439
Converso Carlo, notaio, 48 p. Castello 884
Converso Gio., panett., 95 v. Nizza 520
Converso G. B., impieg. Corte d'App., 3 v. Brofferio 664,764
Converso Gius., mag. alim., 13 v. Petrarca . . 506
Converso Luigi, impieg., 23 c. Princ. Oddone.
Converso Luigi fabbr. carri e carrozze, 406 corso Dante ang. corso Massimo d'Azeglio . 342
Converso Marcello, agiato, 36 v. S. Massimo.
Converso Margh., affittacamere, 24 v. Po . . . 434
Converso P., fabbr. carrozze, 81 v. Ormea . . 342
Converso Pietro imp. post., 4 v. Superga 426,970
Convitto Ecclesiastico 2 v. Maria Adelaide 72,86,404
Convitto famiglia per studenti, 24 v. della Rocca 860
Convitto della Provvidenza **1-84** 25 v. Venti Sett. ang. v. Arcivescovado . 44
Convitto Nazionale Umberto I **13-93** 4 v. delle Scuole 446,828
Convitto S. Franc. d'Assisi 45 v. Barbaroux 49
Convitto Vedove e Nubili **5-18** 29 via Gioanetti 74
Conza Pasquale, imp. ferr. 34 v. Accad. Albert. . . 977
Conzani di Revignano cont. Luisa nata Como, 8 v. Consolata. 574
Conzani di Revignano conte Vitt., imp., 8 via Consolata. 574,711-12
Cooperativa Braccianti ed affini, tele impermeabili, v. Molinette barr. Nizza, . . . 383
Cooperat. di Milano (Soc. incendi), 40 v. Arsenale 429
Cooperativa fra tabaccai per la fabbr. fiamm. in legno, 60 v. S. Donato 363
Cooperat. gener. di Assicur. Milano, 48 p. Castello 429
Cooperativa Genovese, mag. alim., rimpetto 8 v. Andrea Doria. 506

Cooperativa Lavoranti in legno, 84 v. S. Secondo. . . . . pag. 342-46,40
Cooperativa Parrucchieri **28-25** 4 v. Gio. Prati
Cooperativa Tipografica **12-83** 9 viale Stupinigi
Cooperativa Torinese di trasporto tra carrett. e fattorini **33-39** 53 v. Massena . .
Cooperativa Torinese Selciatori, 46 p. Statuto
Cooperativa Vita di Milano, 31 v. Zecca. .
Cooperat. Zincografica Torinese, **12-12** 24 via Garibaldi . . . .
Copasso Antonietta in Gedda 9 v. Deposito
Copasso Carlo, tappezz. carta, 4 v. Ariosto. .
Copasso Eug. fu Gius. avv. not. (S. Mauro Torinese), 8 v. Bava. 70,425,8
Copasso Fior. fu Gius. impres., 25 v. Cottolengo 53,70,3
Copasso Luigi (eredi), 6 v. Pio Quinto 445-
Copasso Nicola fu Giacomo 42 v. privata Caraglio (barr. S. Paolo) . . . .
Copasso Paolo 2 v. S. Anselmo . . . 443-47
Copelli Gius., 6 v. Drovetti. 1042-
Copelli Severino, 4 v. Arcivescovado 75
Copetta Gaetana fu Gio. in Somaschini, tabacc., 28 v. Maria Vittoria 6
Coppa Annetta ved. Molinari 9 v. Boucheron
Coppa Carlo, tabacc., 34 v. Po 6
Coppa Franc., mercante-sarto **39-49** 23 via Lagrange e 7 v. Cavour 283
Coppa G. Maur., geom., 4 p. Carlo Em. II. . 8
Coppa Serafino, merc.-sarto, 4 v. Accad. Albertina 28
Coppa Germano, tabacc., 80 c. Vercelli . . . 6
Coppa Gius. fu G. B., colonnello 9 via Figlie Militari 62,152
Coppa Luigia 58*bis* str. di Pianezza . . . 41
Coppa Sever., merc.-sarto, 29 v. Lagrange. 283,404
Coppa-Martinetti Rosa, ispett. mun. (Pianezza) . 82
Coppa e Novarese, falegn., 32 v. Maria Vittoria . 3
Coppello Enr., ing., 76 c. Vitt. Em. II.
Copperi Carlo Alberto, avv., consigliere Corte d'Appello. 66
Copperi Cristoforo, dott., notaio (Mathi) . . . 88
Copperi Gius., geom. 3 v. Basilica 92,12 948,1019-
Copperi Giuseppina moglie Scott 91 str. Circonvallazione Nord . . . .
Copperi Renato, avv., 8 v. Fabbro . . . . . .
Copperi e C., utensili per arti, 4 v. Principe Tommaso 392
Coppetta Teresa, tabacc., 98 c. Vitt. Eman. II. 6
Coppi Clelia, maestra mun., 42 v. Princ. d'Acaja 72
Coppi Vitt., rappr., 8 v. Milano . . . . . .
Coppier Alice, maestra mun., 48 v. Princ. Tomm. 8
Coppier Gio., sotto cass. ferr., 9 v. Mad. Cristina
Coppo Celest., vinaio, 8 v. Gioberti . . . . .
Coppo Gius., drogh., 45 v. Cibrario. . . . .
Coppo Gius., vinaio, 36 v. Mazzini . . . 494
Coppo Gius., vinaio, 44 v. Cibrario e 7 v. Cuneo
Coppo Luigi, prof., 2 v. Belvedere.
Coppo Mich., latton. **43-75** 25 v. Nizza.
Coppo Pietro capo-uff. telegr., 43 via Bogino 54,15
Coppo Pietro, trattore, 40 v. S. Tommaso . .
Coppo Rosa in Busso 44 v. Verona . . .
Coppo Vitt., ing., 20 v. Milano. . . . . .
Coppo-Scaghotti Emilia, levatr., 24*bis* v. Carlo Alberto 624
Coppola Santo, imp. postale, 34 c. Siccardi .
Cora Adele in Doyen 407 str. Moncalieri .
Cora Bianca Isabella, agiata, 27 v. Magenta.

Cora Carlo (Ditta di Deorsola Filomena ved. Cora), fornaio, 48 v. Lagrange e 4*bis* v. Ospedale p. 520
Cora Carlo, 28 v. Giacinto Collegno.
Cora Daria Ondina fu Giac. 27 v. Magenta 85,444
Cora Domen., leg. e cartol., 28 v. S. Massimo 330-34
Cora Egidio fu Gius. (Firenze) 89
Cora Emma in Corazza fu Giac. 47 corso Re Umberto 444-22
Cora Enr., fu Luigi, industr., 46 c. Siccardi. 723
Cora Ern., med. dentista, 42 v. Sacchi. . 690,908-18
Cora Ernestina ved. Cora, agiata, 69 c. Siccardi.
Cora Gius. e Luigi frat., fabbr. vermouth **16-20** 46 c. Siccardi ang. v. Ett. De Sonnaz . 485 489-90
Cora Guido, prof. (Roma) 799
Cora Luigi, industriale, 44 v. Magenta. . . . 795
Cora Paolina in Rossi 27 v. Magenta 85,88,444
Cora Pietro, industriale, 4 v. Colli.
Cora Renato industriale, **2-13** 58 v. Montevecchio ang. v. Colli 795
Cora Vittoria, modista, 9 v. Barbaroux 277
Coraglia, calzol., 8 v. Reggio 378
Coraglia Gio., calzol., 3 v. Bidone. 378
Coraglia Rosa, fioraia, 8 v. Reggio 349
Coralli Norberto, prof. violino, 37 c. Vitt. Em. II. 866
Coralia Alessandro, 4 v. Giobbe 964
Coraly Chiara, direttr. telef., 33 v. Nizza . . . 975
Corazza Ces., ing. 4 v. Cibrario 630,985
Corazza Gius., 20 v. Carlo Alberto 960
Corazza Vagnone Leonilda 4 v. Cibrario. 48
Corbari Luigi, impieg., 22 v. Carlo Alberto . . 994
Corbella Ettore, proc., 32 v. Cernaia 880
Corbella Giorgio, impieg., 36 c. Princ. Oddone.
Corbellaro e Tirelli, gross. magl., 4 v. S. Franc. Paola 290-94
Corbellati C., fabbr. orefic., 3 gall. Geisser . . 306
Corbellati Gius., rigatt., 29*bis* v. Barbaroux. . 302
Corbelletti Ant., impieg., 14 v. Gazometro . . 856
Corbelletti Carolina, agiata, 34 v. della Rocca.
Corbelli Achille, dott., prof. (Aosta) 796
Corbelli Edgardo, profess., consigl. comunale 44 *bis* v. Montevecchio 604,755-60,824-50
Corbelli Elena, maestra municipale, 44 *bis* via Montevecchio. 842-50
Corbellotti Ferdin., inserv., 34 v. dei Fiori. . 845
Corbetta-Bellini di Lessolo, cont.ª ved. Eleonora nata Massel di Caresana 10 v. Andrea Doria. . . . 43,55,66,454,727
Co[illegible]un Paolo, ing. (Paris). 1029
Co[illegible]iuolo sor., *asilo infant.*, 20 v. S. Dalmazzo . 864
Corda L., neg. oref. orolog., 22 v. Lagrange . 307-08
Cordara Biagio, impieg. ferr., 8 v. Valperga Caluso 976
Cordera Maria, mag. alim., 4 v. Lombriasco . 529
Corderia Nazionale già Carrena e Torre **29-69** 45 c. Vinzaglio 302-99
Cordero coniugi, 337 str. com. Abbadia Stura 9
Cordero sorelle, sarte, 4 v. Garibaldi. 272
Cordero Ant., neg. in fiori **39-39** 34 v. San Secondo.
Cordero Bartol., fabbro-ferr., 48 v. Bidone . . 424
Cordero Carlo, tratt., 9 v. Bertola, 42 e 22 via Bern. Galliari 478-80-84,768
Cordero Calisto (Ditta) fabbro-ferr., **26-26** 27 v. Accad. Albertina 424
Cordero Eustacchio, mobili, 23 v. Monginevro. 536
Cordero Franc., impieg., 45 c. Francia.
Cordero Gio., capo-tecn. princ., 26 c. Vercelli 654
Cordero Giulio, impieg. ferr., 67 v. Gioberti.
Cordero Margh., affittacamere, 35 v. Mazzini . . 434

Cordero-Tarabra Vittoria, levatrice, 6 v. Stampatori . . . . pag. 925
Cordero di Montezemolo march. via Princ. Amedeo ang. v. S. Massimo . 454
Cordero di Montezemolo nob. Bice in Alby, 20 c. Vitt. Em. II. 575
Cordero di Montezemolo nob. Camilla n. Magliano di Villar, 49 v. della Rocca . . . 575
Cordero di Montezemolo march. Carlo (Magliano) 575
Cordero di Montezemolo nob. Emilio 272 str. Francia 66
Cordero di Montezemolo nob. Giulio, 49 via della Rocca 575
Cordero di Montezemolo nob. Margh., 49 via della Rocca. 575
Cordero di Montezemolo nob. Maria e Guido, 49 v. della Rocca 575
Cordero di Montezemolo nob. Modesta, Camilla ed Emilia, str. Francia (Tesoriera) . . 575
Cordero di Pamparato nob. Maria, 8 p. S. Carlo 575
Cordero di Pamparato marchesa Matilde nata Franzini, 44 v. Po 575
Cordero di Pamparato marchese Stanislao, 44 v. Po. 575
Cordero di Vonzo cont. Adelasia n. Ceva di Nuceto, 45 v. della Rocca 575
Cordero di Vonzo conte Carlo, 45 via della Rocca 575,1006
Cordero di Vonzo baron. Eleonora in Manno, 49 v. Ospedale 575
Cordero di Vonzo nob. Giulio, 34 v. Pr. Amedeo. 575
Cordero di Vonzo nob. Maria Paola in Manno, 29 v. Princ. Amedeo 575
Cordero e Burzio, fabbri-ferrai, 40 v. S. Quintino. 424
Cordey Ernesto, 48 v. S. Quintino.
Cordey Luigi, magnetizzatore, 37 v. Lagrange. 927
Cordier Eug., impieg. ferrov., 60 v. S. Chiara.
Cordier E. e C., rappr., 2 v. Bertola . . . 320
Cordini, sarta, gall. Nazionale, scala *B*. . . . 272
Cordini Gius., impieg. Offic. Costruz. Artigl. 48 v. Gioberti. 650
Cordini Luigi, furiere magg., 4 v. Arcivescovado.
Cordone Ett., maest.-musica, 24 v. Montebello 865-68
Cordoni P., farm., 74 barr. Casale e 25 v. Orfane . 724
Cordoni Pietro fu Carlo 6 c. Quintino Sella. 446
Cordoni e Cozzo, succ. Bonelli, farm. **15-76** 25 v. Orfane 920
Core coniugi, mag. alim., 31 c. Orbassano . . 506
Core Adolfo, tratt., 474 Mad. Campagna . . . 543
Core Adolfo di Carlo 8 v. Lemie (Mad. di Campagna) 80
Core Carlo, prof., 34 v. Bogino 1040
Core Cecilia, maestra munic., 12 v. Arsenale . 842
Core Cesarina, maestra munic., 42 v. Arsenale. 840
Core Leonardo, impieg. ferrov., 32 v. S. Secondo.
Core e Biamino, neg. carta, 34 v. Bogino . 329
Core e Molineri bianch., **26-47** 22 p. Castello 292
Corendo fratello e sorelle fu Ant. 23 via Bologna 28,49,424
Corengia Giacomo scult. in legno, 83 corso Princ. Oddone 82,462,335
Corgiatti Pietro, teol., curato S. Massimo, 28 via dei Mille 489,673-74,724
Coriasco coniugi 44 v. Airasca 40
Coriasco Luigi fu Gius. 172 str. prov. Lanzo. 78
Coriasco Natalina ved. Bellino 142 str. Lanzo 78
Coriasso Agost., veltur., 29 v. Pisa . . 450-62-63-65
Coriasso Annetta, rivend. sale e tabacch., 6 p. Palazzo di Città 645
Coriasso-Piatti Giuseppina, edic. giorn. **36-42** c. Re Umberto ang. c. Duca Genova . . 322
Corigliano Emilia, fioraia, 50 v. Mazzini . . 349

Corinaldi conte ing. Amedeo (Padova) . *pag.* 1034
Corinaldi Attilio, ing., 5 v. Pisa.
Corinaldi Cesare e figlio, negoz. gran., 1-48 19 via S. Quintino; 56 *abitaz.* 40 corso Oporto 438,517-49
Corino Bartol., deleg. Ben., 19 v. Juvara . . . 735
Corino Celest., geom., imp mun., 2 v. Milano 607,892
Corino Felice di Gio. orticolt., 44*bis* v. Cibrario 57,1049
Corino Gio. fu Vinc., floricoltore, 44*bis* v. Cibrario 48,57,144,349
Corino Gius., 47 v. dei Fiori.
Corino Gius., aiuto-meccanico, 30 c. Raffaello 844
Corino Lorenzo, neg. legna e carb., 4 v. Goito. 350
Corino Luigi, inserv., 30 c. Raffaello 844
Corino Margh., telegr., 23 v. S. Quintino. . . 973
Corino Nicola, velocip., 49 v. Bogino . . 445-46
Corino P. Maria Alfonso, rettore Chiesa di S. Antonio da Padova, 49 v. S. Quintino. 187,676
Corino Vittoria, fioraia, 4 p. Pal. di Città . . . 349
Corino Vitt., avv.-proc. 29-86 23 v. S. Domenico 872-80
Corio, elettric., 47 v. Bertola 387
Corio Aless., falegn., 50*bis* c. Re Umberto . . 346
Corio Alfr., geom., aiut. ing., 2 v. S. Teresa . . 630
Corio Biagio fu Ang. 44 strada S. Paolo . . 438
Corio Camillo, avv., 7 c. Vinzaglio.
Corio Celestino, calzol., acc. al 38 v. S. Secondo. 378
Corio Enr. fu Ang. 2 str. Val S. Martino . 457
Corio Gio., impieg., 26 c. Brescia.
Corio Luigi, sac. teol., curato chiesa S. Barbara, 44 v. Perrone 487,674
Corio Maria, agiata, 51 c. Oporto.
Corio Maurilio, paste alim., rimp. al 32 via Mazzini 518
Corio Martina 9 v. Ormea. 405
Corio Onorio, pubblicista, 13 v. Pastrengo 929-36-39
Corlando figli di G. B. 33 e 69 corso Principe Oddone 420
Corlando Quint., geom., 38 c. Princ. Oddone . 892
Corlando frat. capi-mastri, 38 c. Principe Oddone 31,420,356
Corlera Fedele, parrucch., 24 v. Roma . . . 424
Corna, fabbr. zoccoli, 27 v. Borgo Dora . . 382
Corna Alessio, calzol., 12 v. S. Donato . . . 378
Corna Franc., maest.-mun., 3 v. Borgo Dora . 840
Corna Michele, comm tribun., 149 c. Vitt. Em. 665
Cornacchia coniugi 84 v. Monginevro . . 94
Cornaglia coniugi, mag. alim., 16 v. S. Secondo. 506
Cornaglia fratelli e sorelle 544 str. Nizza . 402
Cornaglia sor., sarte, 4 v. Maria Vittoria . . . 272
Cornaglia Achille, fu Gius. 14 v. Corte d'Appello 69,729,1043-26
Cornaglia Agostino (padre), curato Madonna degli Angeli. 489,673-74
Cornaglia Alb., neg. formaggi, 94 str. Lanzo. . 513
Cornaglia Albina fu G. B. 17 corso Principi d'Acaja 120
Cornaglia Anna in Tinivella 20 str. ant. Collegno 50,126
Cornaglia Ant., casse per imball., 68 v. Cottolengo 345
Cornaglia Ant. di Gius. segheria 16 v. Don Bosco 57,345
Cornaglia Ant., tratt., 4 v. Matteo Pescatore . 481
Cornaglia C., mag. alim., 33 v. Mazzini . . 506
Cornaglia Carolina in Testore e sorella Maria 444 str. Ferrestrelle 61
Cornaglia Caterina, drogh., 158 c. Reg. Margh. 368
Cornaglia Dom., materass., 20 c. Vinzaglio . . 384
Cornaglia Enr., decor. d'appart., 44 v. Carmine 343
Cornaglia Eug., incastr. pietre prez., 12 v. Barbaroux 306
Cornaglia Eug., 6 v. S. Tommaso.
Cornaglia Eusebio 3 v. Felizzano . *pag.* [illegible]
Cornaglia Eusebio e Raimondo, spurgo pozzi, 544 Millefonti. . . . . [illegible]3
Cornaglia Faustina, 44 v. Arsenale.
Cornaglia Franc., modell.-mecc., 24 v. dei Fiori [illegible]6
Cornaglia Giovanna, profum., 2 p. Carlo Felice e 42 v. Roma . . . . [illegible]67
Cornaglia Gio., impieg., 28 v. Cernaia.
Cornaglia Gio. Leandro 54 v. Ormea . . . [illegible]7
Cornaglia Gio. fu Gius. 53 v. Ormea . . . 405
Cornaglia G. B., tratt., acc. al 46 v. Legnano . 479
Cornaglia Giorgio, prof. pittore, 55 v. Magenta . [illegible]
Cornaglia Gius., impiegato, 149 c. Vitt. Em. II.
Cornaglia Gius., materassaio, p. Saluzzo . . . [illegible]84
Cornaglia Gius., tratt., 41 v. S. Donato . . . 494
Cornaglia Gius., 32 c. Vitt. Eman. II 954
Cornaglia Maria ved. Cavallo, tipogr., v. Cibrario ang. v. Balbis 524
Cornaglia Marianna in Camerano 12 via Stampatori 150
Cornaglia Nicolò, sete torte, 67 v. Venti Sett. . 267
Cornaglia Temistocle, parrucch., 69 v. Nizza. 124
Cornaglia-Calvi Carlotta, patron. Benef., 14 via Corte d'Appello. 729
Cornaglia e Goitre neg. cuoi, 8-13 14 v. Corte d'Appello 373-95
Cornagliotti Emilio, telegr., 30 v. Napione . . . 972
Cornagliotti-Rabaglia Zoraide, maestra mun., 30 v. Napione 760,839
Cornagliotto Giuseppe, ing. 37-49 2 p. Carignano . . . 36,62,152,700,1008-13
Cornarino Bened., impieg., 10 c. Re Umberto
Cornalis Romolo, impieg. daz., 129 c. Vitt. Eman 642
Cornara A., agenzia, 10 v. Basilica 436
Cornaro Gio., magg. gen. artigl., 45 v. S. Quintino.
Cornaro Terenzio, impieg., 40 c. Re Umberto.
Cornaro-Borghese Cristina, agiata, 33 v. S. Massimo.
Corneglia Gina, modista, 3 v. S. Massimo. . . 277
Corneg[l]iano (*vedi* Martina).
Cornegliano contessa Tinta, 21 v. della Rocca.
Cornelio Maddal., sarta, 3 v. S. Massimo. . . . 272
Cornelio Ant., cens. Alb. di Virtù, 29 v. S. Secondo 709
Cornelio Giacinto, drogh., 55 v. Po 368
Corneglio Luigi, dott. farm. osped. milit., 75 v. Asti 655
Cornelli I., parrucch., 4 v. Pietro Micca . . 124
Corner Pietro, impieg. R. Lotto, 52 v. S. Domen. 617
Cornero Carlo, 14 v. S. Tommaso 754
Cornero Eug., fu Lor. 26 v. S. Paolo . . 138
Cornero Gius. ved. Bertola 130 str. Pavarino 14
Cornero Maria ed Ida di Roberto 8 via S. Francesco da Paola 435
Cornero Zafferina, tabacc., 210 str. Vercelli . . 646
Cornetti Carlo, avv., 26 v. Pio Quinto.
Cornetti Gius., sarto, 3 v. Conte Verde 281
Corno, rappres., 4 v. Sacchi 143
Corno fratelli, ristorante, 90 v. Rocciamelone. 572
Corno Cesare, impiegato, 34 v. Montebello
Corno Domen., falegn., 2 v. Princ. Tommaso e 25 c. Vitt Eman. II 346-82
Corno Franc., ispett. d'Assicuraz., Cascina Rosa (Borgo Crocetta).
Corno Gius. Bern., teol., can., notaio apostolico 23 p. Castello 117-21,672-73-78
Corno Gius., rappr. comun. (Mombello Torin.) 1048
Corno Roberto, negoz. legna, 19 v. Bidone . . 350
Cornuty Gius., pensionato, 4 v. Montebello.
Corona Evasio, cuoi e pellami, 15 v. dei Fiori . [illegible]
Corona Gaudenzio 21 v. Balangero . . . 47
Corona Gio., vetturale, 5 v. Almese . . . 62-67
Corona-Busso Margh., levatr., 113 v. Nizza . . 925
Corona Vinc., disegn. litogr., 18 v. S. Franc. da Paola 334

Corpo *Pompieri Municipali*, c. Reg. Margh. *pag.* 460
Corpo *Nazionale volont. ciclisti e automibil.* 3-50 20-22 v. Roma 953
Corpo *Reale del Genio Civile* 14-59 41 c. Principe Oddone 638
Corrà Maria in Bacca 27 c. Oporto . . 460
Corradi Alberto, veterin., 116 c. Vitt. Em. II 644,927
Corradi Leonzio, med.-chir., 116 c. Vitt. Em. II . 908
Corradi Maria, farmacista, 116 c. Vitt. Em. II.
Corradini Franc., ing., 7 v. Luciano Manara. 82,354,432,887-96,999
Corradini G. Corradino, giornalista, 7 v. Luciano Manara 928
Corradini Lorenzo, seterie e chincagl., 3 piazza Em. Filib. 267-87-99
Corradino Carlo, 14 c. Duca di Genova . . . 966
Corradino Michele 27 v. priv. Feletto . . . 61
Corrado Aless., pensionato, 46 v. S. Giulia.
Corrado Corradino, prof., *studio* 6 v. Accademia Albertina, *abit.* 49 p. Vittorio Eman. I 793-97,808-23-30-48-62
Corrado Edoardo, sarto, 7 v. Pio Quinto . . . 284
Corrado Gio. industriale, 47 v. Cibrario 94 721-26,966
Corrado Gio., lavori in capelli, 4 v. S. Giobbe . 427
Corrado Ida, maestra mun. villa Ferraris (Sassi). 842
Corrado Pietro, insegn., 88 c. Reg. Margherita 863-64
Corrado Tommaso avv., 42 v. dei Mille.
Corrado-Avetta Teresa, scrittrice, 17 v. Cibrario.
Corrado e Taverna ferram., 11-66 2 v. S. Teresa 395,402
Corraducci Giulia, ricam. in oro, 40 v. Garibaldi 298
Correggia Giulio, 24 v. del Carmine 772
Corrento Maria, drogh., 28 v. Borgo Dora . . 368
Corrento Rosa ved. Damilano, drogh., 8 via Lombardore (barr. di Levni) 534
Corriere degli Eserc. 22-67 49 v. Montebello 930
Corrieri Riuniti, uff. centrale 43-09 4 v. S. Teresa.
Corsi march. Aless., avv., prof., cons. com., *abit.* 37 v. Cavour, *studio* 15 v. Genova . 604-34 678,712,804-16-33-72,965
Corsi di Bosnasco nob. avv. Carlo, 35 v. Po . . 575
Corsi di Bosnasco nob. Cecilia, nata Olivazzi di Quattordio 35 v. Po. 575
Corsi di Bosnasco nobile Felicita, 35 v. Po. . . 575
Corsi di Bosnasco conte Giacinto (eredi) 35 v. Po 37,144
Corsi di Bosnasco nob. Giacinto, ing., 35 v. Po 575,900
Corsi di Bosnasco nob. Maria Adel. nata Bertole-Viale, 35 v. Po 575
Corsi di Bosnasco nob. Policarpo, colonn. 35 v. Po 37,136-44,575,686
Corsi di Bosnasco nob. Vitt. n. Lanza, 35 v. Po 575
Corsini Arturo, R. ispettore, 21 v. Ormea . . . 984
Corsini Carlo Gius., impieg. Banca d'Italia, 15 v. Princ. d'Acaja 986
Corsini E. 19-97 43 c. Peschiera.
Corsini Francesca ved. Manzoni 8 corso Peschiera. 142
Corsini Giovanna, maestra mun., 15 v. Principe d'Acaja 725,840
Corsino Gio. e Florindo di Carlo 16 v. Rivalta 426
Corsino Gius., sarto, 10 v. Chivasso 281
Corsino Spirito, meccan., 19 v. Vanchiglia . . 441
Corsio Leopoldo, not., 46 v. Venti Settem. 743,884
Corso Gioachino, impiegato, 58 v. Gioberti.
Corso Giuseppe, 3 p. S Teresa. 949
Corso Gius., geom. (eredi) 6 v. Giulio 72,103
Corso Gius., impieg. dog., 3 v. Montevecchio . . 644
Corso Irene, tintoria, 14 v. Botero. 296
Corso Luigi, colonn., 13 v. Pio Quinto . . . 700
Corso Luigia in Chiaramella 23 v. Roma 428
Corso Petronilla e Pautasso Maria, mode, 70 c. Vitt. Em. II 272-77
Corso-Albera Gius., sarta, 40 v. Caselle . . *pag.* 272
Cortanze (*vedi* Roero di).
Cortanzone (*vedi* Pelletta di).
Cortassa coniugi 34 v. Locana (Campidoglio) 84
Cortassa Anna, panett., 24 v. S. Secondo . . . 520
Cortassa Giovanna, sarta, 5 v. S. Chiara . . . 272
Cortassa Giuseppe, ispett. ferrov., 67 corso Vitt. Em. II 980
Cortassa Teresa ved. Berutto 25 c. Vercelli. 460
Cortazza Egidio, capitano nella riserva, 4 v. Consolata.
Cortazzi Giacomo, pittore, 4 v. Sagliano. . . 900
Corte coniugi, macell., 4 c. Vitt. Em II oltre Po 525
Corte Albina, maestra Istit. Duchessa Isabella. 858
Corte Anna, insegn., 53 v. Magenta. 855
Corte Angelo, 24 v. Priocca. 948
Corte Elena nata Uberti, 21 v. Vitt. Amed. II . 703
Corte Mario, agente perito, 1 v. M. Pescatore 954-94
Corte Paola, maestra mun. (Montaldo Torinese) 834
Corte Sereno, decor. 8 v. S. Dom. e 33 v. S. Chiara. . 313
Corte di Montanaro cont. Elena n. Piacenza. 79 c. S. Maurizio. 575
Corte di Montanaro conte Giacinto, 79 corso S. Maurizio. 575
Corte di Montanaro conte Gius. 79 corso S. Maurizio 169,575,1024
Corte di Montanaro cont. Luigia nata Orsi, 79 c. S. Maurizio. 575
Corte di Montanaro nob. Luigia in Colonna, 14 v. Plana 575
Cortella Angelo, segret. Corte Cass., 18 p. Statuto 663
Cortella Franc. fu Dom 22 v. S. Chiara . 140
Cortella Pietro, dott., imp. R. Lotto, 97*bis* c. Francia 647
Cortella Ugo, procuratore ditta Sigismund. 44 v. Venti Settembre 372
Cortelezzi Gius. fu Andrea 18, 20 e 22 str. Valsalice 62,126-57
Cortelezzi Gius., 7 v. Finanze 1044
Cortellini Caterina in Bardone 47 str. Cavoretto-Moncalieri 44
Cortese Adamo, avv., impieg. mun., 39 via Cibrario 608,724,1048
Cortese Aless., fabbr. mobili, 5 v. Gerdil . . 337-46
Cortese Caterina in Garrone 20 v. Molinette 94
Cortese Fed., pitt. (Napoli). 793
Cortese Franc., 24 v. Saluzzo 768
Cortese G., strum. ottica, 24 v. Garibaldi . . . 389
Cortese Giacomo, prof. (Roma) 930
Cortese Gio. di Callisto 48*bis* corso Cairoli 34
Cortese Gio, corr., 5 v. Mazzini. 146-47
Cortese Gius., impieg., 22 v. S. Franc. da Paola.
Cortese Gius., magg. d'artig., 26 c. Siccardi 619
Cortese Giuseppa, affitta cavalli e vetture, 46*bis* v. Bava. 450
Cortese Luigi, avv., 15 v. Goito.
Cortese Marianna, guanti, 13 v. Princ. Amedeo 372
Cortese Mario, v. Morghen (dal c. Francia).
Cortese Massimo, avv. giud., 37 c. Re Umberto 665
Cortese Matilde di Gio. 18*bis* c. Cairoli . . 34
Cortese Paolo, calzol., 44*bis* v. Montevecchio. 378
Cortese Pasquale, console, cancell., 9 v. Nizza 564
Cortese Stefano, calzol., 2 v. Duch. Jolanda . . 378
Cortese Teresa, affittacam., 38 v. Cernaia . 434
Cortese Tommaso, fornit. sarte, 40 via Arsenale 92,292,439
Cortese Vitt., drapp.-lan., p. Em. Filiberto. . . 287
Cortese e Turcol, caffe e birr., ang. v. Zecca e v. Montebello 484-88
Cortese-Gaja Franca, maestra mun., 95 c. Francia.
Cortese-Ledermann Luisa, maestra municip., 45 c. Principe Oddone 836

Cortesio Maria nata Lanfranco (eredi) 69 v. Saluzzo . . . . pag. 132
Cortevesio Maddalena, 3 via Assietta.
Cortevesio M., magl., 16 v. Garibaldi 290-99
Cortevesio Natale, viagg. Offic. Dubosc, 234 corso Regina Margherita.
Cortevesio Pietro, pedicuro, 48 v. Venti Sett. . 922
Cortevesio S. G., orolog., 14 p. Statuto 308
Cortevesio Salv., viagg. di comm., 83 c. Principe Oddone 965
Corti frat. e sor. di Carlo 3 v. Brofferio 16,459
Corti sor. fu Filippo 20 v. Monferrato . . 93
Corti Carlo e figli (Ditta), tessit. in seta 37-14 30 v. Superga e 6-43 5 v. Finanze. 152,267
Corti Carlo fu Gius. 20 v. Monferrato . . . 93
Corti Ines Maria, farm., 19 v. Luciano Manara . 920
Corti Maria 37-67 59 c. Vitt. Em. II.
Corti Stef., rappres., 15 v. Assarotti . . . 139-42
Cortina C. A., (Roma) 782
Cortina Gio. Batt. fu Gius. 18 v. La Motta (Borgo S. Paolo) 77,107
Corvetto E. Gio., pubblicista, 22 v. Alfieri . . 928
Corvo Maddalena, 38 c. Vittorio Eman. II . . 697
Cosa 78 c. Siccardi e c. Peschiera . . . 153
Cosa Domen. vedova Trinchero 74 via Saluzzo 133
Cosa Edoardo, op. mecc. tel., 20 v. Roma . . . 973
Cosa Giovanna, rigatt., acc. al 32 v. Ormea . 302
Cosa Gius., alunno post. tel., 20 v. Roma . . . 973
Cosa Pietro fu Pietro (Moncalieri) . . . 154
Cosa Pietro 28 v. Massena 164
Cosentino Basilio, imp. post., 2 v. Andrea Doria 974
Coscia Armando, prof. ing. (Genova) 1044
Coscia Emilia, tintoria, 27 v. Princ. Amedeo. . 296
Coscia Felice, ing., disegn., 5 v. dei Mille 887,902
Coscia Maria Angela, prof^a^, 16 v. dei Mille . . 826
Coscia Pietro, confett. e drogh., 185 barr. Nizza . 534
Coscio Mich., falegn., 11 c. Valentino 346
Cosimato Vinc., imp. Mag. Mil., 8 v. S. Anselmo 652
Cosimo Stef., falegn., 25 v. S. Tommaso e 49 via Venti Settembre 346
Cosio P. G., rappr., 9 v. Saluzzo 443
Cosmo Umberto, prof., 51 v. Magenta 756,808-22-23
Cosola Carlo fu Mich. 133 v. Aosta . . . 14
Cosola Demetrio, avv., 17 v. S. Secondo.
Cosola Lor. fu Demetrio 3 str. Valsalice 55,157
Cosola Lorenzo, trattoria, 10 v. Giulio 179
Cossa nob. Maria, 3 v. Montecuccoli . . 713-52-78
Cossa Pietro, prof., maestro mun., 8 v. Botero 722 760,833-35-60
Cossale Felice, marmista, 22 p. Vitt. Eman. I . 351
Cossard Andrietta, maestra mun., 48 v. Cavour 840-42
Cossard Ferdinando, impieg., 48 v. Cavour . . 988
Cossato (*vedi* Fecia di).
Cossetta Luigi, bottaio, 162 c. Reg Margherita e rimp. al 3 v. Gerdil 345
Cossi Isnelde, rivend. giorn., 31 v. Ormea. . 322-31
Cossia Vittorio, impieg., 14 v. Gazometro.
Cossino frat., falegnami, 10 p. S. Giulia 346
Cossio M., falegn., 35 v. Ormea 346
Cossio e Listello, fabb. mob., 19 v. Vanchiglia 337
Cosso coniugi 29 v. priv. Vigone (borgata Monginevro) 163
Cosso Anna, neg. frutta, 22 v. Mazzini. 516
Cosso Anna Maria in Devalle 1 v. priv. Goletta (borg. Monte Rosa) . . . 73,148
Cosso Giacinta, mag. alim., 10 c. Casale . . . 506
Cosso Stefano fu Stef. 32 v. S. Donato 36,134,770
Cosovella Gio., prof., 13 v. Pio Quinto.
Cossul Giulio, impieg., 7 p. S. Martino.
Costa coniugi 164 strada Mongreno . . . 95

Costa famiglia, 24 via Valeggio.
Costa frat. e sor. 4 v. Andrea Doria . pag.
Costa frat. e sor. fu Gio. 4 v. Andrea Doria
Costa sor. e frat. fu Oreste 7 p. Emanuele Filiberto . . . .
Costa A., falegn., 19 v. Andrea Doria . . .
Costa Adelaide in Delmastro 50 c. Re Umb.
Costa Adelaide, biancherie, 5 v. Palazzo Città .
Costa Adolfo, maestro mun., 25 c. Peschiera 72
Costa Alberto, rappr. 16-82 20 v. Pastrengo 361
Costa Angela, sarta, 17 v. Berthollet . .
Costa Ang. fu Carlo 4 v. Andrea Doria .
Costa Ant., pirotecnico (Rivoli) . . . . . .
Costa Att., geom., capo-mastro, 30 via Princ. d'Acaja. 58-77,120,356
Costa Bartol., neg. organi, 25 c. S. Maurizio .
Costa Camillo, impieg., 38 v. Garibaldi . .
Costa Candida, maestra mun., 23 c. Ponte Mosca
Costa Carlo, sost. segr. Corte d'App., 2 v. Corte d'Appello . . . .
Costa Carlo, med.-chir., 6 v. Stampatori 647
Costa Carlotta, levatr., 40 v. Ospedale . . . .
Costa Carolina, vinaia, 6 *bis* corso Raffaello
Costa Caterina, mag. alim., 21 c. Princ. Oddone
Costa Cesare, fumista, 2 v. S. Anselmo . . .
Costa Cesare, impieg. ferr., 54 v. Sacchi.
Costa Cosimo, impieg. post., 23 p. Castello. . 972
Costa Dom. (Ditta), coltell., 5 v. Basilica . .
Costa Dom., latt.-gas., 9 v. Bern. Galliari . 403,10
Costa Dom., impresa foraggi e negoz. frutta 11 p. Em. Filib., *depos.* 16 via Leynì 450,
Costa Edoardo, 124 Regio Parco . . . .
Costa Ern., commerc., 29 v. Cibrario.
Costa Eugenio, calz., 7 v. S. Dalmazzo . . .
Costa Fern. fu Pietro e madre 12 v. Osped. 79 107
Costa Fernando, viaggiat., 4 v. del Carmine.
Costa Franc., incis. in metalli, 11 c. Vinzaglio.
Costa G. B., incis. in legno, 14 v. Guastalla .
Costa Giacomo, neg. mob. e mater., 17 v. Belvedere 339-84
Costa Gio., e consorte 45 v. Massena 88
Costa Gio., prof., 11 v. della Rocca 825
Costa Gio., neg. vino, olio e turacc., 9 v. delle Scuole. 365,442-91-93,512-1
Costa Gio., meccan., 55 v. D. Bosco . . . 111-21
Costa Gio., bottigl., 1 v. Amerigo Vespucci .
Costa Gio., dott., prof., 9 c. Valentino . . .
Costa Gius., agiato, 14 v. Venti Settembre.
Costa Gius., calzol., 24 v. del Carmine . .
Costa Giuseppina, pizzi e tulli, 2 via Perrone e 53 via Garibaldi 269,300
Costa Giuseppina, segr. istit. Baliatico, 13 via Andrea Doria 695,765
Costa Guido, sarto 42-92 10 v. Maria Vittoria 272-81
Costa Ignazio e sor. fu Ant. 4 v. S. Agostino 142
Costa Lucia, sarta, 16 v. S. Massimo 272
Costa Luigi, 9 v. Crissolo.
Costa Luigia, mercerie, 38 v. Garibaldi . . .
Costa marchesa Luisa ved. Incisa di Camerana 17 v. Maria Vittoria 101-25
Costa Maria, ricam., 11 c. Vinzaglio 298
Costa Maria, maestra mun., 23 c. Ponte Mosca 831
Costa Maria, tabacc., 50 v. Nizza 616
Costa Mich., edic. giorn., c. Vitt. Eman. II angolo v. S. Massimo 322
Costa Michele, commerc., 21 v. Princ. Tommaso.
Costa Nicola, viagg. di commercio, 102 v. Nizza.
Costa Oreste, geom., 18 v. Duch. Jolanda 58-77 120,556,892
Costa Oreste, notaio 12-63 19 v. Botero *abit.* 33 v. Mad. Cristina 881

Costa Ottavio, inserv. Istit. Chimico . . . pag. 842
Costa Remigio, panett. e pasticc., 28 v. Po . 499,520
Costa Vittoria, maestra mun., 9 c. Francia . . 835
Costa-Bima Angiolina, telegr., 21 p. Vitt Eman. 973
Costa-Bioletti Giuseppe, avv.-procur., 20 via S. Chiara 872-80
Costa-Bochis Michele 1-3 v. Baretti. . . . 19
Costa-Borla Giovanna 16 v. Leynì. . . . 81
Costa, Boffa e Magnani 6 e 12 v. Papacino 109
Costa e Oddi, indor.-vern. 18-43 18 c. San Maurizio 311-12
Costa e Giraudo, modellatori, 5 v. Romagnosi 336
Costa e Ronco, fonderia, 52 v. Bava. 393
Costa e Sacco, modiste, 2 v. Viotti 277
Costa-Carrù della Trinità sorelle e frat. fu Carlo 15 via S. Franc. Paola 23
Costa-Carrù della Trinità conte Carlo, 15 via San Francesco da Paola 575
Costa-Carrù della Trinità cont. Costanza in **Gazelli-Brucco di Ceresole** 14 via San Francesco da Paola 63,135,575
Costa-Carrù della Trinità nob. Ernesta, 15 via S. Franc. da Paola 575
Costa-Carrù della Trinità contessa Maria nata S. Martino di San Germano, 15 via San Francesco da Paola. . . . 551-75,702-28-50
Costa-Carrù della Trinità conte Paolo, ✻, 12-53 15 via S. Francesco da Paola, 28-38 *Ammin.* 10, 107-35, 454, 551 75,700,859,941,1029-33
Costa Della Torre nob. Carolina n. Cattaneo. 8*bis* v. Fabro 575
Costa Della Torre nob. Eman., Maria e Rodolfina, 8*bis* v. Fabro. 575
Costa Della Torre cont. Enrichetta in Della Croce di Doiola, 56 v. dei Mille . . . 575
Costa Della Torre nob. Ignazio Carlo, 7 via Napione 575
Costa Della Torre nob. Paola n. Appiotti, 7 via Napione 575
Costa della Torre conte Paolo Ignazio, 30 via Orto Botanico. 575
Costa di Beauregard conte Ern. 27 corso Vinzaglio 164
Costa di Polonghera cont Adele nata S. Martino di San Germano, 105 c. Vitt. Em. II. 575
Costa di Polonghera conte Emanuele 12-16 38 v. Montevecchio e 105 c. Vitt. Em. 158,575,624,797,1029-34
Costa di Sant'Agata cont. Teresita, 30 v. della Rocca.
Costa-Fenoglio Giacinto 5 v. Ospedale . 459
Costa-Baschieri Edoardo, impieg., 5 v. Rosine. 652
Costabella Petronilla, sarta, 1 *bis* v. Rosine. . 272
Costaldi Maria, affittacamere, 4 v. Mazzini . . . 434
Costalungo Patrizio, cinemat., 60 v. Barbaroux. 484
Costamagna famiglia, 7 c. Siccardi.
Costamagna sor., affittacamere, 43 v. Roma . . 434
Costamagna Andrea, avv., 10 v. Passalacqua . . 872
Costamagna Carlo, impieg., 27 v. Silvio Pellico.
Costamagna Carlo, velocip., 1 v. Plana 415
Costamagna Carolina in Gautiero 38 via Principe Amedeo. 83,170
Costamagna Domen., impieg., 48 v. Valeggio.
Costamagna Enr., colonn. in ritiro, 7 v. Galliari.
Costamagna Felice, ing., 10 v. Passalacqua . . 887
Costamagna G., pellicc., 8 via Andrea Doria . 374
Costamagna G., legn. da lav. e da costr., borg. Vanchiglia (fuori barr. di Nizza). . . 343,534
Costamagna Gio., 3 c. Vinzaglio 741-70
Costamagna Gio. 11 str. ant. Rivoli . . . 427
Costamagna Gio., avv., notaio (Volpiano) . . 885

Costamagna Lucia, agiata, 8 v. Silvio Pellico.
Costamagna Lucia e Maria, sarte, 3 c. Palestro p. 272
Costamagna Luigi, commesso giudiz., 10 via Corte d'Appello 666
Costamagna Luigi fu C., pellicc., 4 v. Garibaldi, *ingrosso* 5 v. Consolata 374
Costamagna M., liquor., 16 v. Duch. Jolanda . 486
Costamagna Melch., imp. Monte di Pietà, 60 via Gioberti 995
Costamagna Maria, pettinatr., 22 v. Monte di Pietà 427
Costamagna Riccardo, avv., 18 v. Mercanti. 872-80
Costamagna Stef., impieg., 20 p. Vitt. Eman. I.
Costamagna-Giraud Lucia, vinaia, 71 v. Ormea . . 494
Costamagna e C. (Soc. An.), ricami, 18 v. dei Mercanti 267-98,902
Costante Sincero, 5 v. Consolata 666
Costantini Gio., mag. alim., 6 v. Assarotti . 506-12
Costantini Paolo, 4 p. S. Martino.
Costantini Teresa Emilia, vinaia, 122 c. Vitt. Em. II 494
Costantino coniugi, neg. mobili, 5 v. Cottolengo 339
Costantino frat. e sor. fu Vitt. G. B. 10 via Barbaroux 19
Costantino sorelle, sarte, 50 v. Po 272
Costantino Dino, impiegato, 90 v. Gioberti.
Costantino Eman. fu Tomaso 199 str. ai Ronchi 129
Costantino G. A., prof., 31 v. S Chiara.
Costantino Giulio, ✻, teologo, rettore Collegio Artigianelli, 14 c. Palestro . 676-78,710-11-19
Costantino Lor., avv.-procur. 27-31 11 via Vitt. Amedeo II 872-80,1019
Costantino Pietro, proc., 6 v. Orfane 880
Costantino Teresa, mediatr. balie 3 c. Ponte Mosca 924
Costantino Vito, latt.-gasista, 52 v. S. Quintino . 403
Costanza frat., meccan., 56 v. S. Chiara . . . 114
Costanzi-Porrini Decio, ing., 6 *bis* v. Ormea . . 887
Costanzo A., tratt., 114 str. Casale. 526
Costanzo Enr., materassaio, 5 v. Bertola . . . 384
Costanzo Franc., falegn., 16 v. S. Dalmazzo . 346
Costanzo G., sarto, 3 v. Mazzini 284
Costanzo G., trapuntiere, 2 vic. Tre Quartini. . 383
Costanzo Stef., 3 v. Cittadella. 768
Costanzo Teresa, elettr., 7 v. Monte di Pietà. . 387
Costelli Angelo, commerc., 33 v. Bogino.
Costelli E., liquor., 10 v. Basilica 486-94
Costelli E. (Ditta), neg. vino, rimp. al 2 v. Viotti 491-94
Costenaro Franc., ff. maresc. di Finanza, 11 via della Zecca 645
Costero frat. fu Ant. 160 str. Vercelli . . 161
Costero Batt. di Tomm. 258 str. Vercelli . 161
Costero Vinc., dott. assist. Osped. Magg., 17 via Silvio Pellico 681
Costi Enr., fotografia, 39 v. Po 326
Costi Antonio, usciere R. Econ., 33 v. dei **Mille**. 638
Costigliole (*vedi* Giriodi di).
Costigliole (*vedi* Manassero di).
Costigliole (*vedi* Papa di).
Costruz. Meccan. e Fucine Idraul. Torinesi 3-36 str. del Paletto (Crocetta). . . . 1046
Costruzioni telegr. e telef. 14 86 7 v. Campana. 975
Cotecchia Ciro, 5 v. Carlo Botta.
Cotella Dom. ved. Bianchetta 1 v. Chivasso 48,343
Cotella-Cerri Umberto, 68 c. Vitt. Em. II.
Cotella-Cerri Luigi, medico-chirurgo 10-85 68 c. Vittorio Emanuele II. 908
Cotonifici:
Bass V. e C. 5-06 4 c. Emilia. 288
Bergamasso Ponte di Nossa, rappr. Bertinaria Franc. 11-97 14 v. Sebast. Valfrè . . . 289
Cantoni di Castellanza, rappres. Bardelli Emilio, 24 v. S. Dalmazzo 288

Cotonifici (segue):
di Strambino (Soc. Anon.) **17-87** 49 v. Arcivescovado . . . . *pag.* 289,1024
Ditta Pasquali e frat. Borghi di Milano, rapp. Giulio Scalini, 12 *bis* c. Siccardi . . 289
Hofmann e C. **6-16** 248 str. Circonvall. Nord 288
Leumann **8-27** (Collegno) . . . 288,457
Mazzonis, 11 v. S. Domenico **9-65** *fabbr.* barr. Martinetto 288-89
Moncenisio **43-65** 40 c. Ponte Mosca.
Poma frat. **9-91** 3 c. Vinzaglio. 288,457 1020
Rolla, sede **17-63** 26 corso Oporto, **8-28** *Filatura* Collegno . . 288,461,1024
Subalpino (Soc. Anon.) **8-62** 27 str. di Borgaro, **17-33** (Pianezza) 289,1020
Torinese **24-23** (barriera Valdocco). **41-63** v. Nole (b. Ceronda) . 102,288-89,1024
Valdocco **9-42** 2 v. Ceva 288
Valli di Lanzo **29-97** 16 v. Mercanti. 288-89,1020
Valle di Susa **9-83** 4 v. Rovigo, *cotonif.* **11-21** *ufficio* 8 Re Umberto . . 64 288-89,452-58,1020
Valsesia, 74 c. Vitt. Em. II 288
Cotta Fed., insegn., 56 v. S. Secondo 850
Cotta Gius., pittore, 56 v. S. Secondo 900
Cotta Marco, parrucch., 9 v. Palazzo di Città . 424
Cotta Maria, insegn., 56 v. S. Secondo 850
Cotta-Ramosino Ercole, pens., 7 v. Ett. de Sonnaz.
Cotta-Ramosino Vinc., sarto, 6 v. Ormea 284
Cotta-Ramosino Giusepp.ª ved., affittacam. 6 v. Po 434
Cotta-Raviola Costanza, mod., 28 v. Acc. Albertina 277
Cottafavi Vitt., avv., deput., sotto-segr. di Stato (Roma) 753
Cottalorda Ant. 24 v. Montevecchio . 80,97
Cotti Ester 166 str. Francia 65
Cotti Giacomo, ing., 56 v. dei Mille 795
Cottiè Gio., orolog., 3 p. Carlo Felice 308
Cottie I. e C., ricamat., 0 v. S. Teresa 298,300,902
Cottie Mich. (Ditta), fabbr. orefic. **15-20** 7 via Alfieri, **23-95** *abitazione* 306
Cottiè-Chiesa Vittoria, maestra mun., 4 v. Genova. 837
Cottini frat. e sor. fu Aless. 6 v. Caserta (Martinetto) 42
Cottini Giacinto, pubblic., 5 v. Riccardo Sineo 937-40
Cottino fratelli di Franc. 40 c. Pr. Oddone. 420
Cottino sorelle fu Franc. 225 v. Montanaro 95
Cottino Antonio, 82 c. Vitt. Em. II 762
Cottino Camillo, vini e liquori, 3 *bis* v. Des Ambrois 489-90
Cottino Carlo, tratt., 404 barr. Francia . . . 544
Cottino Carlo Vincenzo fu Gio. 40 v. Fabro. 60
Cottino C. M., lavori in cemento, 2 v. Messina, *uff.* 4 c. S. Maurizio 355
Cottino Dom., falegn., 45 v. S. Ottavio . . . 546
Cottino Emilio (eredi), neg. vino, 23 v. San Tommaso 494
Cottino Ern., mecc.-elettr., 60 v. S. Chiara . . 444
Cottino Ernesto, avv.-proc. **29-40** 10 v. delle Scuole 668-69,872-78-80
Cottino Eugenio, impieg., 4 v. Pietro Micca . . 854
Cottino Francesco, sacerdote, 45 v. Consolata 1042
Cottino Giovanni, 20 v. Bertola.
Cottino Gio., scult. legno, 6 v. Drovetti . . . 335
Cottino Gio., spedizion., **9-97** 40 v. Fabro . . 445
Cottino Gius., macell., 4 v. Arsenale 523
Cottino Gius, neg. vino, 40 c. Principe Oddone 494
Cottino Gius. trasp. e stall., **34-04** 138 v. Nizza 445 476,533-40
Cottino Maria, modista, 34 v. S. Chiara . . 272-77

Cottino P. e C. (Società) forniture per automobili, **22-79** 24 v. Monti . *pag.* 98
Cottino Paolo, industr., 76 v. Madama Cristina.
Cottino Secondo fu Filippo 41 v. Cibrario.
Cottino Tomm. drogh., acc. al 27 v. Monginevro
Cottino Tommaso, drogh., 57 c. Vitt. Eman. II
Cottino Valerio Adolfo, 15 v. Scuole.
Cottino-Giustetto Giuseppa, mod., 82 c. Vitt. Em. II
Cotto Giuseppe, 33 v. Accademia Albertina.
Cottolengo Lorenzina ved. Napione 7 corso S. Martino . . . .
Cottolengo Matteo Luigi, ✻, agiato, 24 via S. Dalmazzo.
Cottone Giacinta, imp. post., 2 v. Lagrange . .
Cottone Pietro P., impieg. R. Econ., 4 v. Ospedale
Coucourde Enrico, cons. prov. (Pomaretto presso Perosa Argentina) . . . 62
Cougn Gio. Daniele (Luserna San Giovanni) .
Cougnet Filippo, med.-chir., 73 c. S. Maurizio
Courmayeur (*vedi* Passerin).
Courtial Augusto, meccanico, 14 via Fréjus (al Foro boario) . 66,393-96,4
Courtial E., 36 v. Sacchi . . . .
Courtial Enr., 162 c. Reg. Margh. 125,70
Courtial Giulio, rappr., 7 v. Bellezia . . . 390
Courtial L. F., acciai **44-93** 5 v. Donati 390
Courtial Paul meccanica moderna **19-88** 26 v. Mad. Cristina, *abit.* **41-71** 26 via Lamarmora . . 336-95,404-10-20-37,458
Courtial Vincenzo, 7 v. Allioni.
Cova barone Enrico, 36 c. S. Maurizio . .
Cova baron. Maria n. Vallin, 12 v. Barolo. 575
Cova baron. Rosalia in Bologna, 4 v. Napione .
Covertino coniugi 25 v. Cantoira (borgata Vittoria) . . . .
Covino fratelli 68 strada Superga . . .
Covenna Annibale, 52 c. Massimo D'Azeglio.
Covino Bianca, dott.ª, insegn., 49 v. Maria Vittoria
Covino Edoardo, rappr., 5 v. della Rocca .
Covino Giuseppe, 54 v. Goffredo Casalis.
Covino Pietro, architetto, 5 v. della Rocca
Covino Riccardo, chineagl., 30 v. Cernaia .
Covino e Zucchi, drapp.-lan., 11 e 15 v. Bellezia
Cozzi Mario, rag. (Milano) . . . .
Cozzo Franc., farmac. **15-76** 25 v. Orfane, al 29 *abit.* . . . .
Cozzolino Domenico, direll. cinemat. **33-49** 25 v. Roma . . . .
Crala Adele, sarta, 4 v. Bogino . . . . . .
Cran, parrucch., 43 v. Lagrange . . . . . .
Craponne B. e C. banch., **13-90** 5 p. S. Carlo
Craponne M., 52 c. Re Umberto . . . . . .
Craponne-Bonnefon Adele, 52 c. Re Umberto . 71
Craponne-Bonnefon Luigi, **13-90** banch. 5 p. S. Carlo, *abit.* **40-06** 52 c. Re Umberto . 265,679,745,854,964-84-85,1004-02-1045-46
Crauter Federico, impieg., 27 v. Galliari.
Cravanzola Giovanna, sarta, 33 v. Barbaroux.
Cravanzola Gius., vinaio, 24 v. S. Giulia .
Cravanzola Maria, agenzia, 47 v. S. Massimo
Cravanzola Tommaso, calzol., p. Saluzzo
Cravanzone Andrea, pizzic., 31 *bis* c. Valentino
Cravario Ang. 6 v. Bava . . . . .
Cravario Angelo camb., **6-56** angolo v. Principe Amedeo e Carlo Alberto *abit.* 67 c. S. Maurizio . 134,265-67
Cravario Franc., agente cambio, 12 v. Principe Amedeo, *abit.* 67 c. S. Maurizio. . . .
Cravario Pietro, gestore ferrov., 3 via Principe Tommaso . . . .

...nna Santo, dott.-veter. **32-91** 8 c. Ponte Mosca, **5-00** 7 v. Fucina . . . *pag.* 927
...ra Cesarina, maestra munic., 4 v. del Carmine 835
...ra Giacinto prof. perito, **26-02** 24 v. Carlo Alberto . 39,433,784,862-92-96
...ra Gius., avv., 24 v. S. Dalmazzo . 669,784 869-72, 964-90
...ra Pietro A., ✻, ing., studio tecn. ammin., 4 v. del Carmine 433,892-96
...ri frat. fu Pietro 32 c. S. Maurizio . 437
...ri frat., selerie, 6 p. Carignano . . . 268-69
...ri frat. e sor. fu Giacomo 2 v. Bonsignore 29,437
...ri Albertina di Luigi 142 str. Venaria. 459
...ri Aug., maestro munic., 47 c. Castelfidardo 835
...ri Annibale, ispett. tecnicotelegr., 7 v. Gaudenzio Ferrari 975
...ri Ant., locand., 52 v. Moncalieri 483
...ri Antonino, geometra, 17 v. S. Massimo . 892
...ri Aug., commerc., 27 v. Vitaliano Donati.
...ri C. A. (Soc. An.), acque miner. **21-33** al 90 e **28-14** al 94 c. Vitt. Eman. II, **27-80** *bar* p. Castello ang. v. Roma 364,1032
...ri Calisto, chimico **28-14** 94 c. V. Eman. II.
...ri Cesare, imp. post., 44 v. Sacchi.
...ri En., avv., 42 v. Galliari 955
...ri Eugenia, telegraf., 35 v. Mazzini . . . 973
...ri F., impieg. post., 46 v. Pallamaglio . . 974
...ri Franc., fu Mich. 15 v. Valeggio 43
...ri Fran., neg. legna e carbone, 140 corso Regina Margh. 350
...ri Giac., 58 v. Gioberti 954
...ri Gio., impieg. post., 44 v. Sacchi . . . 974
...ri Gio. Mario, impieg., 47 v. S. Massimo.
...ri Goffredo, avv., 41 p. Statuto 754
...ri Ignazio, 15 v. Valeggio . . . 438
...ri Luigi e Giuliano fu Ces. 142 str. Venaria 459
...ri M., dott., 2 v. del Carmine . . . 825-45
...ri Maria, tratt., 209 Ponte Stura 543
...ri Massimo, capitano, 41 p. Statuto.
...ri Pietro, possidente, 1 v. Moncalieri.
...ri Raffaella in Barberis 55 via Monte Bianco 96
...ri Seb., avv., 10 v. Bava . 24,872
...ri Stefano, tipogr., 63 c. Reg. Margherita 852
...ri Vinc., pensionato, 2 v. del Carmine.
...ri-Mossi Carol., maestra mun., 47 corso Castelfidardo 835
...i-Nicola Teresa, maestra mun., 94 corso Vittorio Emanuele II 838
...o coniugi 224 str. Vercelli . . . 164
...o frat. fu Dom. 256 str. ai Ronchi . 130
...o Andrea, vinaio, 34 v. Orfane . . . 494
...o Ant., geom., 23 v. Carlo Alberto. . 892
...o Ant., isp. princ. ferr., 4 v. Ospedale . 979
...o Ant. Gius. 34 v. priv. Borgone . . 30
...o Bernardo, 7 v. Duchessa Jolanda . . 1042
...o Carlo, calzolaio, acc. al 24 v. Soana . 527
...o Carlo, viaggiat., 37 v. Garibaldi.
...o Caterina ved., pasticc. e panett., 8 via Stampatori 499,520
...o Cesare, drapp.-lan., 8 v. Fucina . . . 286
...o Clot., maestra mun., 12 v. Vanchiglia . 836
...o Dom. (Soc. anon.) negozio orefic. **9-38** 28 v. Roma 307,1042
...o Felice, impieg. ferroviario, 13 v. Nizza.
...o Franc., corr., 1 v. S. Teresa e 44 v. Roma 447
...o G. tratt., 29 str. Pianezza (borgo ...ronda) 143,542
...o B. e Piacentino Camilla coniugi ...247 *bis* v. Montanaro (barr. Maddalene) 95

Cravero Gabr. ved. Ferrari 38 v. Bertola *pag.* 25
Cravero Gio. Batta, 4 v. Maria Adelaide 732
Cravero Gio., maestro pianof., 14 v. Rossini 865,928
Cravero Gio., impieg., 7 v. Campana.
Cravero Gio., neg. formaggi, 4 v. Cervino (barriera Milano, borgo Monte Bianco) . . . 543
Cravero Gio., fot., ang. v. Bellezia e v. Tre Galline 326
Cravero Giuliano, impieg., 5 v. Plana.
Cravero Giuseppe, falegn., 40 v. Boucheron . . 346
Cravero Gius., trattore, 3 v. Bertola . . . 490-94
Cravero Gius. fu Andrea 542 str. priv. Scaratiotti (borg. Bertolla) 145
Cravero Giuseppe 28 v. Roma, garage **42-58** 2 c. Orbassano, **37-13** 74 corso Re Umberto 453-55
Cravero Guido fu Domenico, gioielliere 28 v. Roma, *abit.* 71 c. Re Umberto . 307 454-53,1042
Cravero Luigi fu Domenico 28 v. Roma 452
Cravero Maddal. in Severini 38 v. Bertola. 25
Cravero Maria, sarta, 24 v. della Rocca 272
Cravero Maria in Chiapino 47 via Catania 43,91,95,123
Cravero Maria-Teresa-Sebastiana fu Franc. 10 v. Ospedale 143
Cravero Nicola, negoz. vino, 53 barr. Milano 494,544
Cravero Pietro, carradore, 166 str. Cuorgnè . . 528
Cravero Pietro, fabbro-ferr., 156 str. Bertolla . 532
Cravero Roberto, 44 v. Rossini 928
Cravero Seb. e figlio (Ditta di Ferrari Sebast.), meccan., 17 v. Cavour 444-24
Cravero Vinc., negoz. vino, 18 v. Carlo Alberto 494
Cravero-Soldano Cater., levatr., 30 v. Orfane . . 925
Cravesana Teresa, panett., 69 v. Mad. Cristina. 520
Cravetta di Villanovetta conte Corrado, 33 via Arsenale 575
Cravetta di Villanovetta cont. Delfina n. Cuttica di Cassine, 33 v. Arsenale 575
Cravetto Bern. (eredi) alberg. **14-89** 33 via Lagrange 29,477
Cravetto Gio., neg. metalli, 4 v. Cigna 395
Cravetto Gio., paste alim., 4 v. delle Rosine . 54
Cravetto Tommaso, 12 v. Mazzini 1007
Cravini Ernesto, mediat. sete, 4 *bis* v. Ospedale, *abit.* 9 v. Ettore De Sonnaz . . . 266
Cravino Cesare, parrucch., 40 v. Cernaia . . . 424
Craviolatti coniugi, commestibili, 55 v. Monte Bianco (barr. Milano) 528
Cravosio frat., litografi, 34 v. Artisti 525
Cravosio nob Aleramo, teol., dott., dir. spir. Convitto Umberto I 828
Cravosio Domenico, 4 p. Statuto.
Cravosio Prospero, pittore, 2 v. Thesauro . . 900
Cravosio-Anfossi conte Giulio, avv., capo-sez. R. Econ., 5 v. Rosine 576
Cravotto Nicola sellaio, 138-40 v. Nizza e 57 str. Orbassano 104,375,539
Credazzi Maddalena, agiata, 7 c. Valentino.
Credazzi Margherita ved., 36 v. Ormea.
Credito Bresciano (Manca Antioco), 7 v. Caserta 444
Credito Fond. Banco di Napoli 53
Credito Italiano **17-55** e **8-34** uffici, **12-14** portiere, **20-67** nelle ore di borsa, **17-78** *abit.* Direttore, 23 via Arsenale e 40 *bis* v. Arcivescovado 44,45,996
Credito Italiano, lanerie, telerie, ecc., 41 v. San Francesco da Paola 283-87
Credito Marchigiano (Giammarchi), drapperie-lanerie, 47 v. della Marmora 287
Crema Bartolomeo, impiegato, 9 v. Alfieri.
Crema nob. Camillo ing. (Roma) . . 143,576
Crema Felice, ten. gen., 6 v. S. Tomm. 443

Crema nob. Gius. ved. Saccarelli 47 corso Oporto. . . . . *pag* 143,576
Crema Giuseppe, industriale, 44 v. Donati.
Crema Marianna in Marioni (Castrovillari). 143
Crema Oreste, viagg., 42 v. Cernaia. 763
Crema nob. Paolo, avv. 6 v. Volturno e 6 v. Luciano Manara . . 143,576,872,978
Crema nob. Seyla n. Galliard, 6 v. Volturno . . 576
Cremona Luigi, ing., insegn., 29 v. Mad. Cristina 825-87
Cremona Michele, capitano, 5 v. Silvio Pellico.
Cremonese sor., sarte, 34 v. della Rocca . . . 272
Cremonesi Margh., stiratrice, 38 v. Roma . . 295
Cremonini Evaristo, imp. ferr., 34 v. dei Fiori.
Crepas Ettore, tenente, 17 v. Colli 849
Crescente Gius. e figlia Regina 4 v. Monte Rosa 97
Crescenti Franc., tabacc., 4 borgo Monte Rosa . 540
Crescentino Cost., parrucch., 5 c. Reg. Margh. 424,1033
Crescini Ada, maestra mun., 426 str. S. Vito . . 844
Crescini Ezio, prof., 23 v. Alfieri 823-34
Crescio Cesare, vinaio, acc. al 47 v. Zecca . . 494
Crescio Clotilde in Begliatti 33 v. Ilarione Petitti 75
Crescio Gius., alberg., 2 v. Melch. Gioia e 66 c. Vitt. Eman. II. 477-82
Crescio Teresa, insegn., 21 v. Moncalieri.
Crescio e Bello, trattori, 45 v. Moncalieri . . . 479
Crespi frat. fu Gius. , 38 v. Locana (Campidoglio) 81
Crespi Baldassare, neg. mobili, 23 v. Ormea . 337
Crespi Carlo Alb., impieg. post., 47 v. Nizza. . 969
Crespi Carlo, incis. fotomecc. **36-28**, 6 via Thesauro. 340-34
Crespi Madd. in Rossi (eredi) 59 v. Mongrando. 94
Crespi Marianna, agiata, 6 v. Garibaldi.
Crespi Silv. Benigno, , avv., dep. (Milano). 954-52-53
Crespo Gio., usciere corpo reale Genio Civile, 41 c. Principe Oddone 638
Cressio Gio., sellaio, 49 v. S. Massimo 375
Cresta frat., lanerie-tel., p. Corpus Domini . . 283-87
Cresta Franc. ristor. 21-23 v. Fontanesi. 64,542
Cresta Teodoro, commesso Corte d'Appello . . 664
Crestin Vitt., industr., 24 v. Vitt. Amedeo II.
Cresto ved., paste alim., 2 v. Bodoni 548
Cresto Gabriele, avv.-proc., 9 v. S. Dalmazzo . 872-80 958
Cresto Gio., negoz. cappelli, 34 v. Mazzini . . . 278
Cresto Maria ved. Demaria 22 v. La Motta (borgo S. Paolo). 77
Crestvolant (*vedi* Tornielli di).
Creusard Alberto, strum. ottica, 44 v. Garibaldi. 389
Crevani Emma, parrucch., 5 v. Morosini . . . 424
Crevola G. B., cartol., 44 v. S. Donato . . . 334
Cricca bocciofila di Lanzo, 4 v. del Carmine . 948
Cricco coniugi, magazz. alim., 3 v. Ormea . . . 506
Crida Camillo dott., farmac., **21-23** 428 via Circonvallazione Ovest, *abit.* 35 v. Esposizione 532,920,1055
Crida Celso med.-chir.-dent., **27-12** 48 piazza Castello, *abitaz.* 19 v. Luciano Manara . 740 908-48
Crida Enr., pittore e decor. 26 v. Marco Polo e 43 c. Peschiera . . 86,142,313,902
Crida Gius., capo-lab. Manif. Tabacchi, corso R. Parco 645
Crida Gius., viaggiat. di comm., 40 v. Pr. d'Acaia.
Crida Gregorio, economo Asilo R. Parco.
Crida Gregorio e Maria-Rosa coniugi, . 3 v. alla Chiesa (R. Parco). 47
Crida Oddone, bianch., 60 c. Vitt. Eman. II . . 293
Crida Serafino fu Martino 72 v. Morosini 98

Cridis Basilio fu Martino avv., **27-71** 30 via Cavour. . . . . *pag* [illegible]
Crippa Carlo, , capitano, 26 v. Gioberti 76[illegible]
Crippa Cesare, decorat., 42 p. Vitt. Em. I . [illegible]
Crisafi Antonino, vice ag. imposte, 9 v. dei Mille [illegible]
Criseri sor., linger., 44 v. Aosta . . . . . . [illegible]
Crispolti march. Filippo **19-05** 2 p. Cavour 599,782-97,848,[illegible]
Crispolti march. Franca n. Cornero, patron. Benef., 2 p. Cavour . . . . 599,740[illegible]
Cristaudo Pietro, spazzat., 610 str. Stupinigi . [illegible]
Cristiani fratelli, pizzic. **12-10** 44 v. Cernaia [illegible]
Cristiani Stef., rag., impieg. R. Prefet., 15 v. Roma [illegible]
Cristillin famiglia, 45 v. Ormea.
Cristino, affittacamere, 24 v. Roma . . . . [illegible]
Cristino coniugi 49 e 247 v. Montanaro [illegible]
Crivellari Vittorio, impieg. ferr., 26 v. S. Anselmo
Crivelli, sarto, 6 v. Bra 284
Crivelli Angelo, impieg. gas, 43 v. Silvio Pellico [illegible]
Crivelli Ang., pres. Soc. Oper. imball., 18 via Mad. Cristina 767
Crivelli Egidio, 34 v. Mazzini. 765
Crivelli Gius., 9 v. Nizza. 1042
Crivello coniugi 248 str. Val S. Martino. 458
Crivello Alb., macell., 65 v. Nizza. 525
Crivello Carlo, impiegato, 47 v. Baretti.
Crivello Franc. calzol., 4 v. S. Rocco (Cavoretto) . . . . 439,[illegible]27
Crivello Franc., giardin. capo Orto Botanico . 81[illegible]
Crivello G., sarta, 31 v. Accad. Albertina . 272
Crivello Gio., barc., 64 v. Moncalieri . . . 465
Crivello Gius. fu Gaspare 219 str. Val S. Martino . . . . 457-58 [illegible]
Crivello Lorenzo 56 v. Alberoni . . . 46
Crivello Luigi, inserv., 28 v. Orto Botanico . 845
Crivello Marco, impiegato, 35 c. Valentino.
Crivello Maria, linger., 32 v. della Rocca . . 28[illegible]
Crivello Michele, calzol., 42 v. Milano . . . 578
Crivello Natale, custode-inserv., 47 v. Ormea 635,840
Crivello Pietro, neg. legna e carb., 88 via S. Donato 350
Crivello Vitt. e C., decor., 47 c. Ponte Mosca . 343
Crivello e Martini, indorat., 44 v. Bava . . . 344
Crocciola coniugi 64 str. Pianezza . . . 44[illegible]
Crocciola sor. di Domen. 64 str. Pianezza . 44[illegible]
Crocciola Dom. fu Gius. 64 str. Pianezza . 44[illegible]
Croce coniugi, latteria, 47 p. Vitt. Eman. I. . 504
Croce frat. fu Carlo 8 v. Ospedale . . . 105-07
Croce A., bendagg., rimp. al 55 c. Vitt. Em. II 92[illegible]
Croce A., fabbr. mobili, 4 v. della Rocca . . 359-98
Croce Albino, tratt., 4 v. Misericordia 482
Croce Ant. pensione e alloggio, 95 vicolo Valtorta. 458,482-85
Croce Bartolomeo, 4*bis* v. S. Donato 762
Croce Carolina, chincagl., 28 v. Massena . . . 300
Croce Cesare e Solza Teresa coniugi 27 via Montanaro (barr. Maddalene) . . . . . . 9[illegible]
Croce Emma, bianch., 38 c. Vitt. Eman. II . 29[illegible]
Croce Eug., pretore, 8 v. Ospedale 667
Croce Gio., 2 v. Barbaroux 942
Croce Gio., pubbl., 2 v. Barbaroux 924
Croce Paola vedova Ciajolo, tintoria, 24 piazza Emanuele Filiberto 296
Croce Pier Giacomo succ. Tensi e Croce (Ditta) magl. e stoffe **8-81** 59 v. Don Bosco e 4-6 v. Avellino 57,268-69
Croce Rossa **23-23** 9 p. Vittorio Eman. I . . 7[illegible]
Croce Verde, Soc. di pubblica e gratuita assistenza **67** 4 v. Balbis ang. v. Cibrario . 75[illegible]
Crocetti Enr. 40 c. Valentino 456
Crocetti Paolo, calzol., 47 c. Oporto 378

[illegible]ni Torq., avv.-proc., *studio* 8 v. S. Agostino, *abit.* 58 v. Massena . . . . *pag.* 872-80
[illegible]ra-Visconti Franc., agente cambio **15-24** 41*bis* via Finanze, *abit.* 44 v. Ospedale . 265
[illegible]ra Visconti Venanzia ved., agiata, 44 via Vanchiglia.
Cr[illegible]izat Vittorio, impresa per illuminaz. **77** 11-13 v. Gioberti . . 71,364,454-59
[illegible] Felicita in Mombello 42 c. Quintino Sella 49,62,69,423-46
[illegible] Gio., calzol., 74 v. Venti Sett. e 7 via Pal. di Città. 378
[illegible] Gius.-G. B. e consorte 77*bis* corso Princ. Oddone 419
[illegible] Amalia, 54 v. Sacchi.
[illegible] Erminia vedova Caffarati e figli 47 v. Moncalieri 469
[illegible] Felicita, agiata, 20 v. Cernaia.
[illegible] Giacomo, ebanista, 44 c. R. Parco . . 342
[illegible] Martino fu Vinc. dott., 34 v. S. Giulia 141
[illegible] Venanzio, dott. **42-85** 54 v. Sacchi.
[illegible]la Carlo, ing., 7 v. Bernardino Galliari.
[illegible]i Matilde in Ceretti 1 v. Drovetti . 57,65
[illegible] sorelle, agiate, 23 v. dei Mille.
[illegible] Clotilde, ispettr. benef., 44 v. Cernaia . . 744
[illegible] Edoardo, , 44 v. Cernaia . . 45,1048
[illegible] Emilio, avv., 43 v. Arsenale 872
[illegible] Emilio di Filib. 43 v. Arsenale . . . 43
[illegible] Filib., , ✱, pres. grat. patr. Corte d'App., 35 v. Magenta 664
[illegible] Gaspare Fr. e madre 14 v. Pio Quinto 445
[illegible] Polissena, 23 v. dei Mille 962
[illegible] Saverio, avv., impieg., 25 v. Magenta. . 554
[illegible] Secondo, ing. mun., 35 v. Magenta . . 609
[illegible] Ulderico, impieg., 4 v. del Carmine.
[illegible] Vincenzo, , ing., ispett. superiore ferrov. **2-42** 44 v. Cernaia 45,433,887,984-83
[illegible]sasso E., meccan. **29-94** 149 c. Reg. Margh. 444
[illegible]sso Giuliano, nichell., 35 v. Roma . . 310-91
[illegible]sso Lucia, neg. guanti, 55 v. Garibaldi . . 372
[illegible]o Luigi, , maggiore, 76 c. Reg. Margh.
[illegible]i, Adorno e Savio 6 v. Borgo Dora . 29 62,73,76,140
[illegible]i Alb. (Ditta) neg. olii, Dock **2-16** 1° comp. 544
[illegible]i Andrea, med. chir., 7 v. S. Secondo. . 908
[illegible]i Ang. commerc., 40 p. Em. Filib. 160
[illegible]i Ant., sarto, 2 v. Porta Palatina 284
[illegible]i Ettore, giardiniere all' Orto Botanico 842
[illegible]i Franc., avv.-proc., *studio* **23-76** 17 via S. Domenico, *abit.* 34 v. S. Secondo. 872-80
[illegible] Giacomo, prof. agricoltura, 8 v. Rosine.
[illegible] Gio. Batt., tabacc. (Borgo Vittoria) . . 646
[illegible] L., vinaio, 28 c. Dante. 494
[illegible] Luigi ed Amedeo 40 p. Em. Filib. 160
[illegible] Maria, tratt., 8 v. Airasca 544
[illegible] Paolino, drogh., 54 c. Ponte Mosca . . 368
[illegible] Vinc. mag. alim., **32-09** rimp. al [illegible] p. Eman. Filiberto ang. corso Regina Margherita 54,460,503-06
[illegible] A., legn. da lav. e costr. **30-85** angolo c. Vercelli e v. Pinerolo. . . 343-45
[illegible] Emilio, mag. alim., 24 v. Bidone . . . 506
[illegible] Domenico, coltell., 55 v. Garibaldi . . 444
[illegible] Francesco, esatt. daz., 47 p. Vitt. Em. I.
[illegible] Gio., latteria, 48 v. Bava 504
[illegible] Gelato Madd., levatr., 230 str. Lanzo 534,925
[illegible] Margh., neg. ferram., rimp. all'4 v. Cottolengo 395
[illegible] Nat., vettur., 244 str. Casale. 464
[illegible]netta, drogh., 431*bis* v. Mad. Cristina. 368
[illegible]nesto, tappezz., 74 c. S. Maurizio. . 344

Crosio Gio., parrucchiere, 49 v. Bern. Galliari *pag.* 424
Crosio Luigi, pittore, 45 v. Mad. Cristina . . 900
Crosio Luigi, scul. legno, 71 c. S. Maurizio. . . 335
Crosta Gius., merc.-sarto, acc. al 24 v. Mad. Cristina 283
Crosta-Curti Lor., sost. proc., 48 v. Carlo Alberto 666
Crosti Maria, ved., 44 v. Piana.
Crotta Gio. fu Dom. 568 v. Circonvall. Ovest 470
Crotta Gio. fu Ferd. 460 str. Altessano . 42
Crotta Palmira in Timoteo 460 str. Altessano 42
Crotti frat., panett., 54 v. Aosta 537
Crotti Mich., viagg., 36 c. Vitt. Eman. II.
Crotti Paolo, drogh., 4 via Cavour e 8 via Consolata 368 729,854,946-98,1055
Crotti di Costigliole conte Vitt., 35 v. Cavour.
Crotti di Costigliole conte Aless., Ida ed Alberto, 23 v. Palmieri 576
Crotti di Costigliole cont. Gemma ved. Cerino-Zegna, 23 v. Palmieri. 576,685
Crotti di Costigliole nob. Teresa fu Franc. 2 v. dei Bagni 17,52,72
Crotti De Rossi di Costigliole nob. Cesare, 38 c. Re Umberto 576
Crotti De Rossi di Costigliole nob. Elisabetta n. Giomo, 38 c. Re Umberto 576
Crotti De Rossi di Costigliole nob. Giulio e Clementina, 38 c. Re Umberto. . . . 576
Crotti De Rossi di Costigliole cont. Ida ved. Ferrari Ardicini **7-40** 77 c. Siccardi 148,576
Crotto Massimo, rappr., 9 v. Saluzzo.
Crova Giacomo, impieg., 50 v. Po.
Crova di Vaglio bar. Carlo Clemente, pittore. **38-24** 28 via Cavour 576,900
Crova di Vaglio bar. Carolina n. De Cardenas di Valeggio, 21 v. Villa Regina 576
Crova di Vaglio bar. Margherita n. Chiesa, 28 v. Cavour 576
Crova di Vaglio nob. Paola e Lod., 28 v. Cavour 576
Crovatto Dom. pavim. venez., 65 v. Colli 54,353-54
Crovatto Mich., pavim. alla venez., 5 c. Oporto. 354
Crovella Dom., tintore, 45 c. S. Maurizio, gall. Umberto I e 26 c. Siccardi, *stabil.* 42 via S. Giulia 296
Crovella Margh., profum., 30 v. Mercanti . . 367
Croveri sor., mercerie, 34 v. S. Giulia . . . 300
Croveri Carlo, latteria, 40 v. delle Rosine . . . 504
Croveri Luigi ed Aless. 503 str. Forni e dei Goffi (fraz. Reaglie). 64
Croveri Maria, insegn., 25 v. Cottolengo. . . . 855
Croveri Mich., drogh., 20 v. Lamarmora . . . 368
Croveris E. (Soc. An.) **11-37** *stab. candeggio*, 6 via Barbaroux **28-27** *stab.* Venaria 288-96,1022
Croveris Rosina, agiata, 5 v. Garibaldi.
Crozza Luisa, maestra mun., 16 v. Pallamaglio 842
Crucco Domena in Grisone 8 v. Consolata . 42 57,432
Crucifix, vermouth e liquori, 140 str. Nizza . 485
Crudeli Giuseppe, impieg., 44 v. Ospedale.
Crudo C. e C. lib.-edit., **25-26** 44 v. S. Fr. Paola. *stab.* **38-26** 22 v. S. Dalmazzo 320-26,930-32
Crudo Ettore, ing., prof., 41 via S. Francesco da Paola. 364,432,846-87-96-98,934
Crudo Silvia, dott.a, 44 v. S. Franc. da Paola. 862
Crudo-Anfossi Augusta, insegn., 2 v. Manzoni.
Crugnola Carlo Gio., avv., 38 c. Valentino . . 654
Crugnola Gaet., , ing. (Roma) 976
Crumeyrolle L., fabbr. vernici, 3 v. Ormea . . 374
Crumière e C., feltri per cartiere, 22 v. Amedeo Avogadro. 408
Crusca Angiolina ved. Rattoni e figlie 43 via Cuneo 54,77
Crusca Angiolina in Padiglione 44 v. Cuneo 54
Cubernati A., neg. caffè, 92 c. Vitt. Em. II . . 364

Cubito coniugi 48 v. Locana (Campidoglio) *p.* 84
Cubito T., fabbr. insegne, acc. al 55 v. S. Giulia. 342
Cucca Mistrot nob. Faustino ed Enr., 40 v. Zecca 576
Cucca-Mistrot nob. Piero, perito **35-99** 34 via Barbaroux. *abitaz.* 40 v. della Zecca. 433,576 862-94-96-97-98
Cuccetto coniugi, merc., 42 v. Vanchiglia . . 291
Cucchetti Edoardo e C., fabbr. set., 8 v. Botero . 267 268-99,300
Cucchi coniugi 24 v. Chiomonte. . . . 47
Cucchi famiglia, 4 v. Alfieri.
Cucchi Ambr., calzol., 4 v. Duch. Jolanda . . . 378
Cucchi Angelo fu Stefano, panieraio e ombrellaio, 9 c. Palermo 276,303
Cucchi Ant., impieg., 29 v. Mad. Cristina.
Cucchi G., salsam., 50 Venti Settembre 542
Cucchi Gio., ing., 44 v. Vanchiglia 633
Cucchi Giulia, chinc., 27 c. Princ. Oddone. . 300
Cucchi Gius., pizzic., 5 v. Po 542
Cucchi Pietro, scultore e fabbr. mobili, 1 via Andrea Provana. 335-37
Cucchi Rosa, modista, 4 v. Alfieri 277
Cucchietti, farmac., 97 v. Fréjus (borg. Cinischia) 532
Cucciola Def. med.-chir., 34 c. Vinzaglio 137,908
Cucciola Luciano (eredi) 32 v. S. Massimo . 437
Cucco coniugi, paste alim., 5 v. dei Fiori . 548
Cucco C. (Ditta di Mussetto Franc.), meccan., 27 v. Valperga Caluso 389
Cucco Domen., chinc.-merc., 5 c. Reg. Margherita 300
Cucco Ern. **8-02** fabbr. insegne e impresa pubbl., 131 c. Reg. Margherita . . . 312-23
Cucco Giacomo, sac. prof., 3 c. Vinzaglio . . . 678
Cucco Gio., ing.-perito (Biella) 896
Cucco Giovanna, fabbr. busti, 36 c. Vitt Em. II. 279
Cucco Gius., impieg., 4 v. Passalacqua.
Cucco Gius. fu Felice 9 v. priv. Muriaglio (borgo S. Paolo) 99
Cucco Gius. rist. **12-71** 89 barr. Casale 40,544
Cucco Lorenzo e Rosa fu Pietro 14 via Santa Teresa 143
Cucco Luigi, parrucch., 38 c. Vitt. Em. II . . 424
Cucco Luigi, ristorante **9-86** 124 barr. di Lanzo 544
Cucco Madd., levat., 134 c. Reg. Margherita. 925
Cucco Madd. v. Fulchiero e figli 4 e 48 via Lombardore (barr. Leynì) 84
Cucco Teresa, affittacam., 25 v. Silvio Pellico . 434
Cuccodoro Gius., rag., 50 v. S. Domenico . . . 822
Cucconato Ant., neg. organi, 4 v. Artisti. . . 344
Cucconato Raffaele, 4 v. Artisti.
Cuccotto Ant. (eredi) 86 v. S. Chiara . . . 141
Cuccotto Giovanna in Girardi (eredi) 86 via S. Chiara 141
Cuccotto Vittoria in Strumia (eredi) 86 via S. Chiara 141
Cuccu Ottavio, impieg. R. Prefett., 40 p. Castello 625
Cuccurullo Gabr., impieg. d'ord.' Comm. Milit., 7 v. S. Franc. da Paola 648
Cuffia famiglia, 64 c. Vitt. Eman. II.
Cuffia Ferdin., geom., rappr., 44 v. Venti Sett. 439
Cuffia Gasp., zoccol., 2 v. Amerigo Vespucci . . 382
Cuffia L. e C., sart., 68 v. Venti Settembre. . 272-77
Cugerone Alb., capo-mastro, 24 c. Francia . 356-63
Cugerone Ter. ved. Baglione 586 e 600 strada priv. Riviera (Lingotto) 126
Cugnasco Stef., fabbr. cornici, 22 v. S. Secondo 344-46
Cugnolio Luigi, latt.-gas., 27 v. S. Franc. da Paola 403
Cugnone Margh., tratt., 48 v. Bidone 480
Culla Ant., commerc., 43 v. Po.
Culla Giusepp.ª, merc., 25 v. S. Quintino. . 293,300
Culla e Cerrato frat., affitta cavalli e vett. **2-74** 52 v. Ospedale 450

Cullasso-Brichetto Candida vedova Cavallero 48 e 20 v. S. Rocchetto (borgata Campidoglio). . . . . *pag.* 74,84
Cullati Bern impres., 3 v. Cervignasco **43-60** 47 *bis* v. S. Quintino. . . . 46
Cumba Gius., rifinitore pellami, 26 v. Chivasso
Cuminetti coniugi 45 v. Caselle . . .
Cuminetti, sarto, 7 v. Corte d'Appello . . .
Cuminetti A., maestro-violino, 34 v. Po . . .
Cuminetti Ant. fu Gius. 415 v. Brusa. .
Cuminetti Giulio, insegn., 2 v. Thesauro .
Cumino coniugi 795 dalla str. Casale .
Cumino famiglia, 7 v. Barolo.
Cumino sorelle, agiate, 6 v. del Carmine.
Cumino Angela in Nigro 41 via Leynì (borgata Monte Rosa) . . . .
Cumino Bartol., stagnaio, 42 c. Vercelli . . 122
Cumino Cesare, mag. alim., ang. v. Card. Maurizio e L. Ornato 96
Cumino Edvige 684 e 683 Val S. Martino . 158
Cumino Felicita ved. Dionisio 454 strada Calleri (fraz. Reaglie) . . . .
Cumino Franc. 236 *bis* Pilonetto 32
Cumino Giacomo di Gio. 3 str. Villaretto 164
Cumino Gius., affittacamere, 40 v. Venti Sett.
Cumino Lor. fu Franc. 306 str. Moncalieri 95
Cumino Luigia in Gay 646 str. ant. Rivoli 127
Cumino Vinc., ❋, cur. B. V. del Carmine, 3 via del Carmine 488,67
Cunaccia Maria in Rivoiro 6 v. Balbo. 48,
Cuneo Adolfo, proc. **44-54** 16 v S. Agostino . 886
Cuneo Ang., cartolaio, 57 v. Po . . . . . .
Cuneo Franc., med.-chir., 9 v Bava . . 690-94,908
Cuneo Franc. 264 str. Val S. Martino . 157
Cuneo Francesco Angelo, prof. di contrabasso, 51 v Po 753,832-65-67
Cuneo Giovanni sac., 264 str. Val S. Martino 157
Cuneo-Salma, rappr., 2 p. Vitt. Eman. I 142
Cuniberti Clara, agiata, 40 c. Vitt. Eman. II
Cuniberti Ern. Maria, avv. proc. **41-57** 78 v. Venti Sett. 137,668-70,727,802-72-78-80
Cuniberti Gemma, propriet. Teatro Rossini 17 p. Vitt. Emanuele I 430
Cuniberti Gius., avv.-proc., *studio* 32 v. Venti Settembre, *abit.* 5 c. Vinzaglio . . . 872-80
Cuniberti Tomm., geom. catast., 3 v. Montevecchio 635
Cuniberti-Brun Livia fu Luigi in Cuniberti 78 v. Venti Settembre. 67
Cuniberti, Sardi e Bianco, drapperie e lanerie, 42 v. Garibaldi. 285-87
Cuniolio Petronilla, berretti per ferrov., 46 via S. Francesco da Paola 279
Cuniolo Annetta, stiratr., 4 v. Chieri 295
Cuomo Luigi, 94 c Palermo 964
Cuore Emma in Loreja 5 Basse di Dora . . 21
Curado Dom., vinaio, 22 v. Mad. Cristina . . 494
Curato Angela, neg. frutta, 37 c. Vercelli . . 540
Curato Gio. di Franc. 143 v. Lamarmora. . 77
Curato Gio., colonn. a rip., 44 v. S. Quintino.
Curato Margherita, vinaia, 49 v. Gropello . . 49
Curino Pietro, parrucch., 54 v. S. Chiara . 42
Curione Ett., rag. 21 c. Oporto 452,722,89 1047
Curioni Augusto, agente di cambio, **6-70** *uff.* 2 p. Carignano, *abit.* 24 v. Santa Teresa 266-84-87
Curioni Baldass., rappres., 3 v. Ormea . . . 142
Curioni Giovanni, avv., 3 v. Alberto Nota 10,38,1 87
Curioni Maria 3 v. Alberto Nota 159
Curletti Gius., pensione, 41 v. Bertola . . . 182
Curletti Luigi, avv.-proc., *studio* 23 v. Garibaldi, *abit.* 29 c. Principe Oddone . 872-80

…tti Meneghinello Teresa, maestra munic., 49 c. Oporto . . . . *pag.* 841
… nob. Cesare, 1 v. Villa della Regina.
… nob. Emilia, 20 c. Vitt. Eman. II . . . 599
… nob. Eulalia, suora (Tesoriera) . 66,599
… march. Faustino, avv. dott., 4 corso Cairoli 599,787-95-96
… marchesa Maria Pierina nata Peyron, 4 corso Cairoli 599
… Piacenza nobil donna Rosa ved. Piacenza, 29 c. Oporto.
…ne Ang., pizzic., 25 v. Mad. Cristina . . . 542
…ndo Lorenzo, prof., 11 v Cibrario . . 760-824
…li Alfonso, impieg. post., 17 v. Lagrange. . 974
…no Giacomo, deputato, 16 v. dei Mille . 560
…, cappell., 47 c. Vercelli 278
… Alberto, dott., impieg dog., 45 c. Princ. Oddone. 644
… Anna in Tamagno 7 v. Baltea . . . 48
…rti Augusto banch. **20-14** 9 c. Palestro, *ufficio* 17 v. Arsenale . . . 89,1034
… Carlo, impres. (Milano), *succurs.* **24-03** 5 v. Scuole 357,432
… Carlo, ing., 1 v. Barbaroux. 1010
… Cesare, impieg., 34 v. Artisti.
… Federico, 63 v. Saluzzo 742
…urti Filippo, cappelli paglia, rimp. al 49 via Mercanti 277-78
…rti Luigi, calz., 17 str. S. Paolo 527
… Stef. 438 v. Brusa. 32
… Stef. fu Lorenzo 12 str. S. Pancrazio (Madonna di Campagna) 137
…urtino Agostino, disegnatore capo, 26 via Pio Quinto 650,902
…urtino Carlo capo-mastro e fumista, 30 via San Massimo 159,356-58
…rtino Franc., sarta, 42 v. S. Massimo . . . 272
…urtino Castagneri fratelli e sorella fu Pietro isol. 119 strada Orbassano . . . 104
…urtino-Castagneri Edoardo avv-proc., *studio* 5 v. Garibaldi, *abit.* al 19 . . 22,721-38 740,872-80
…rtino-Castagneri Ettore, ing. 390 villa La Rosa (barr. Orbassano) 22,724
…rtino Castagneris Gius., avv., 42 c. Orbassano. 741
…rtino-Castagneri Giuseppina ved. Porta e figli 264 str. prov. Lanzo 78
…rtino Castagneri Michele e Carlo fu Pietro 49 v. Garibaldi 22
…rto Paolo, mag. alim., 40 v. S. Domenico 506
…sa Martino, magg. medico, 24 v. Mazzini 653
…sa di Sagliano conte Ferd., 26 v. Amedeo Avogadro 576,1040
… di San Giuliano nob. Adele in Rati Opizzoni di Torre, 3 v. Brofferio. . . 576
… di San Giuliano nob. Costanza in Gazelli di Rossana, 8 *est* c. Vitt. Em. II . . 576
… di San Giuliano cont. Ifigenia in Roero di Monticello, 3 v. Princ. Tommaso . . 576
… di San Giuliano cont. Lidia in Gazelli di Rossana, 43 v. Mazzini 576
… di San Giuliano cont. Maria in Renaud di Faliçon, 2 p. S. Carlo 576
…sa Nicola, ogg. antich., 24 v. S. Dalmazzo . 305

Cuschera Santi, calzoleria « Sport » e fabbr. gambali per ufficiali e sport in genere, 17 v. Pietro Micca 377-83

… Carlo, pittore, 24 v. S. Anselmo, *abit.* 6 v. Silvio Pellico 900
…sin Angelo, scult. legno, v. Orto Botanico rimp. al 2 ang. 26 v. Principe Tommaso 335 337,779,1043-44

Cusini Enrico, 49 v. Massena . . . . . *pag.* 766
Cussanio (*vedi* Bruno di).
Cussino Alfredo, avv.-proc., *studio* 4 v. Assarotti, *abit.* 4 v. Bava 872-80
Cussino F., mode, 8 v. Roma 277
Cussotti Lucia, pettinatrice, 42 v. Balbis. . . 427
Cussotto Eug., vinaio, 9 v. Passalacqua . . 494
Custoza conte Virginio, 1 v. Napione 599
Custoza contessa Adele nata Della Chiesa Torre, 1 v. Napione 599
Cuttica frat., sarti, 23 v. Princ. Amedeo . . 284
Cuttica Ernesta, sarta, 23 v. Princ. Amedeo . 272
Cuttica Ernestina, commessa, 84 c. Palermo . 530
Cuttica Ernesto, parrucchiere, 84 c. Palermo . 538
Cuttica Pietro med.-chir., 47 v. S. Giulia . . 144 158,908-57
Cuttica di Cassine nob. Cesare, Giulia, Giuseppina e Delfina, 8 v. Goito 576
Cuttica di Cassine march. Gius., dott., ing. isp. capo ferr. **27-03** 8 v. Goito . 576,740,887
Cuttica di Cassine march. Teresa n. Gautieri, 8 v. Goito 576
Cuttica di Cassine nob. Teresa in Fecia di Cossato, 48 v. Maria Vittoria 576
Cuttica di Cassine nob. Virginia in Capris di Cigliè, 1 v. S. Maria 576,720
Cuzzi Della Porta Silvia, 3 v. Montecuccoli . . 838
Cuzzi Vincenzo, avv.-procuratore, 3 v. Montecuccoli 872-80,1026

D

Dabalà Franc., colonn. (Venaria Reale) . . 655
Dabbene Costanza, maestra mun., 54 c. Vitt. Em. II 829
Dabbene Ett., maest. scherma, 12 v. S. Giulia 848,945
Dabbene Michele, geom., 74 v. Mad. Cristina. . 892
Dabormida contessa ved. Prat, 88 c. Vitt. Eman. II.
Da Camino Vittorio, prof., *sede scuola*, 4 piazza S. Carlo 847-62-63
Dacomo Franc., legna e carb., 68 v. Gioberti. 350
Dacomo Gio., 39 c. Vitt. Em. II 54,954
Dacomo Gio., rapp., 13 v. Donati 445
Dacomo Rosa, cartol., 45 v. Donati 334
Dacomo Secondo, corriere, 37 v. Venti Sett. . 447
Da Como Ugo, avv., deput., consigliere Cassa Nazionale di previdenza (Roma) . . 357,753
Da-Conturbia cont. Cristina ved. Radicati di Primeglio 9 v. del Carmine . . . 38
Da Corsi Gius., ing., 4 v. Sagliano.
Da Corte Paolo, isp.-telegr., 17 v. Pietro Micca 970
Da-Cruz coniugi, droghieri, 6 v. Consolata. . . 368
Da-Cruz Giuseppe, medic. antisettica **43-12** 6 v. Consolata.
Dada Eugenio, sarto, 4 v. Priocca 284
D'Adda Lorenzo, ing., 55 v. Po 887
D'Adesso Giuseppe, impieg., 28 v. Mad. Cristina.
Dadone sorelle, sarte, 30 v. S. Agostino . . . 272
Dadone Andrea, allievo ispett. ferr., 69 v. Colli 981
Dadone Carlo, scrittore, 33 c. Re Umberto . . 940
Dadone Michele 7 v. Rosta (barr. Francia) 134
Daenicker Edoardo (Berna) 1037
Daeppen M., 23 c. Oporto 960
Dafarra Gio., calzolaio, 10 v. Rosine 378
Dafarra Teresa, tratt., 3 c. Vercelli 479
Daffara A., materassaio, 5 v. Andrea Doria. . 384
Daffara Gio., usciere R. Università, 10 v. delle Rosine.
Dafrè, chimico farmacista, 11 v. Madama Cristina.
Da Frè-Vegetti Anna, insegn., 11 v. Mad. Crist. 850
Dagasso Battistina, maestra, 36 v. Gioberti . . 828
Dagasso Bernardo, medico-chirurgo, 36 via Gioberti 908

Dagasso Domenico, geom. (Favria). . . *pag.* 1048
Dagasso Edoardo, avv., 4 p. Savoia 942
Daghero Gio. e frat., scalpell. 26 v. Carlo Vidua 38,352
Daghet M., profum., 9 v. Principe Tommaso. . 367
Daghetto Carlo, elettricista **31-48** 74 corso Vitt. Eman. II 387,403
Daghetto Carlotta, latton., 39 v. Mazzini . . 403
Daghetto Pietro Gio., consigliere prov., 39 via Mazzini 628,854
Daghino frat. e sor. fu Gius. 11 v. Somis . . 149
Daghino Armando, neg. vino, 103 str. Francia 544
Daghino Enrico (padre), barr. Piacenza 194
Daghino Gio., leg. libri, 10 p. Vitt. Eman. I . . 330
Daghino Gio., tratt., 11 v. Gio. Somis 479
Daghino Osvaldo, tratt., 33 strada di Francia . 478
D'Agliano conte Calisto, cons. d'Appello, 4 v. Arcivescovado 663
Daglio Ang., sarto, 7 v. Fossata (barr. Milano) . 539
Daglio Emilia, liquorista, 10 v. del Deposito . 486
Daglio Luigi, magg. a riposo, 53 v. Massena.
Dagna Agost., tratt., 65 barr. Orbassano. . . . 541
Dagna Agost. fu Gio. Batt. 457 str. antica di Collegno 50,162
Dagna E., ing. e Cotta Ramusino C., avv. rappresentante **44-19** 2 v. S. Teresa. 437
Dagna Felice, vinaio, 50 c. Princ. Oddone . . 494
Dagna Gius., parrucch., 4 v. Passalacqua . . . 424
Dagna Leone, dottore, 87 c. Vinzaglio.
Dagna Leopoldo, impieg., 24 v. Lamarmora.
Dagna Nino, avvocato, 20 v. Campana.
Dagna Pietro, mag. alim., tratt., 163 barr. Nizza 529-44
D'Agostino Gius., orolog., 4 p. Statuto . . . 308
Daidola famiglia, 16 v. Principi d'Acaja.
Daidola, sarta, 45 v. Massena 272
Daidola Ern., scult. in legno, *abit.* 45 v. Massena.
Daidola Franc., 12 v. Giulio.
Daidola Luigi e figli, fabb. mobili, 52 v. Sacchi . 337
Dainotti Gio., applic. R. Intend. Fin., 49 v. Cibrario 640
Dainotti-Garbelli M., maestra mun., 49 v. Cibrario 835
Daima Mich., falegn., 50 v. Cibrario 346
D'Alber Evelina, agiata, 36 v. Cibrario.
D'Albertaz frat. e sor. fu conte Alfredo 1 v. Vanchiglia 112-58,722
D'Albertaz-Landi cont. Paola, **39-26** 1 via Vanchiglia 727
Dalberto Rosa, lingerista, 10 v. S. Chiara . . . 285
Dalbesio Adolfo, *, ing. arch. **22-16** 11 via Assietta 750-95,887,900-02
D'Alessandro Ulderico, magg. RR. carabinieri, 16 v. Morosini 653
Dalfiume Leopoldo, alunno postale tel., 20 via Principe Amedeo 973
Dall'Argine M., panett., 45 v. Duch. Jolanda 520
Dall'Armi Gian Carlo, fotogr., 5 v. Accad. Albert. 326
Dalla Chiara G., sotto-capo uff. ferr., 56 v. Sacchi 980
Dalla Chiara Gius., med.-chir., 4 v. Ponza . 922
Dalla Chiara e C., spediz. **6-52** 25 v. Bogino, *mag. e scud.* **1-43** 159 *bis* c. Regina Margherita 445-46
Dalla Costa Luigi, prof., 35 v. dei Mille . . . 824
Dalla Torre Gius., 11 v. Princ. Tommaso . . . 767
Dalla Valle, modista, 2 p. Carignano. 277
Dalla Valle di Pomaro marchesa Enrichetta, n. Ghislieri, 47 c. Duca di Genova . . 597
Dalla Valle di Pomaro marchese Luigi **26-82** 47 c. Duca Genova . . 58,597,857
Dalla Valle di Pomaro march. Maria Margherita in Avogadro di Collobiano 47 c. Duca di Genova 164-66,597
Dalla Valle di Pomaro march. Paola (vedova) n. Guidobono-Cavalchini-Garofoli **18-14**. 46 v. Carlo Alb. 37,456,551-97
Dalle Case Enrico, neg. legnami, *uff. e magaz.*, **47** 16 v. Legnano *segheria e abit.* **39-93** 86 v. Colli . . . *pag.* 51-343-45,721,843,960
Dallo Batt., vetraio, 21 *bis* v. S. Donato . . . 346
Dallò Pietro, mag. alim., 5 v. Bertola . . . 501-06
Dall'Olio Aldo, ing., isp. ferr., 54 v. Sacchi . . 577
Dallolio Alfr., maestro mun., 23 v. Superga . . . 533
Dall'Oro Guido, dott. assist. Osped. S. Giovanni, 36 v. Ospedale 512
Dall'Orso Giulia Peruana in Canzio madre e figlia 28 v. Magenta . . . 85,857
Dall'Orto Angiol. ved. Toniacca, 15 v. S. Chiara.
Dallosta Fedele, colonn., 63 corso Vitt. Eman. II 167,730
Dalmasso coniugi, mag. alim., 6 v. Bellini . 506-42
Dalmasso coniugi, merciaia, 39 v. Pisa. 300
Dalmasso Ang., avv., 11 v. Scuole 872
Dalmasso Enr., depos. ghiaccio, 341 str. Pellerina 533
Dalmasso F. e C., apparecchi igienici, 41 via Napione 402-04
Dalmasso Ferd. (Moncalieri) 953
Dalmasso Ferd., impieg., 123 v. Nizza 773
Dalmasso Franc., impieg., 22 *bis* c. Vitt. Em. II.
Dalmasso Gio., fabbro-ferr., 4 v. S. Domenico . 421
Dalmasso Lodovica in Fornaresio 7 via Muriaglio (borgo S. Paolo) 99
Dalmasso Mich., vino e paste alim., 7 v. Barolo. 548
Dalmasso e Cappellano, farmac., 23 v. Carlo Alb. 921
Dalmastro Antonio, falegn., 53 v. S. Donato . . 346
Dalmazzi Ces., avv. e consorte 44-840 strada ant. di Grugliasco 75
Dalmazzi Giulio e Caio fu Ces. 44-840 strada antica di Grugliasco. 75
Dalmazzo G., ufficio indirizzi, 4 v. Saluzzo . . 436
Dalmazzo Luigi, drogh., acc. al 31 v. Moncalieri 568
Dalmazzo Luigi, pizzic., 6 v. Belvedere . 504-06
Dalmazzo Marianna, drogh., 27 v. Principe Tommaso. 568
Dalmazzo di Garzegna nob. Giacinta n. Canubi di Torretta, 11 v. delle Scuole 577
Dalmazzo di Garzegna bar. Stefano, segretario di Prefettura (Cuneo). 577
Dalmazzone Marianna, mag. alim., 42 c. Vercelli 506
Dalmozza Gius., mag. alim., 467 str. Reaglie . . 530
Dal Palù Attilio, impieg., 25 c. Firenze.
Dal Pozzo nob. Fazio (Milano) 953
Dal Pozzo Gio., teol., avv. 9 v. Assietta e 36 v. Massena. 46,74,487,782
Dal Pozzo di Castellino e S. Vincenzo conte Alfonso, 5 c. Vinzaglio 591
Dal Pozzo di Castellino e S. Vincenzo cont. Ortensia n. Testafochi, 5 c. Vinzaglio . . . 591
Dal Rio Romano, fotogr., 24 c. Vitt. Em. II. . 326
Dalsecco Cesare, indust., 30 v. Orto Botanico.
Dalzotto Ant., scult. (Venezia) 793
Damanti Ang., med.-chir., 14 p. Cavour 908
Damaso Luigi, neg. musica, 26 p. Castello . . 327
Damato Aniello, alunno post., 4 v. Conte Verde 975
D'Amato Gius., neg. musica, 60 v. Venti Sett. . 327
Dame Ausiliatrici del Purgatorio, 26 corso Re Umberto 675-97
Damè Franc. Gius. (Padre), rettore chiesa San Salvario, 16-18 v. Nizza 676
Damè Gius. sac., 19 v. Venti Settembre . 460
Damevino Carlo prod. vini **20-49** 14 via Bezzecca 27,77,453-91
Damevino Luigi ag. cambio, *abit.* **20-49** 14 v. Bezzecca 266,453-91
Damiani Ces., avv.-proc. **35-63** 8 v. S. Agostino, *abit*, 6 v. Passalacqua . . 872-80,940
Damiani Cesare, macell. e perito **6-35** 27 via Carlo Alberto 523,896

Damiani Dom., fabbro-ferr., 39 v. Mazzini *pag.* 421
Damiani Franc., pneumatici, 21 v. S. Anselmo . 445
Damiani G. e C. **30-49** fabbr. torinese pneumatici, 9 v. Carlo Alberto 445
Damiani Pietro, telegr., 31 v. Mazzini . . . 970
Damiano Carlo 26 v. Petrarca 443
Damiano Giov., farmacista, 24 v. dei Fiori.
Damiano Luigi 26 str. Superga 451
Damiano-Dettoni Teresa, levatrice, 24 v. Baretti 695,765,925
Damiasso Luigi, merc.-sarto, 3 v. Finanze 272-83
Damiasso Natale, impieg., 20 v. Barolo.
Damiasso Silvia, stiratr., 16 v. Barolo 295
D'Amico Domenico, alunno post., 38 v. Po . . 974
Damilano Antonio, impieg., 43 v. Gioberti.
Damilano Cesare, dott. prof., 12 v. dei Mille 824,957
Damilano Eufrosina, maestra, 12 v. dei Mille 838
Damilano Laura ved. Colli, 15 v. S. Secondo 688,707
Damosso Vinc., 34 c. Re Umberto. 768
Dana Gust. Adolfo e sua prole 18 v. Moncalvo 88
D'Andrade Alfr., prof., archit. pal. Madama . 459,637,784-93-94-95-97-98
Danelli Natale, capit. pens., 64 v. Morosini.
Danelli-Massara Eug., maestra munic., 64 via Morosini 835
Daneo Carlo Alb., avv. 32 v. dei Mille . . 56
Daneo Edoardo, avv., deputato e cons. comun., 35 v. S. Secondo . . 16,139-40-55 557-60,604-23-24-28-30-98,716-55,813,833-43 72,958-62,1000
Daneo Elisa in Tassoni-Estense 5 str. di Francia 57,65
Daneo Felice, farmacista, 6 v. Chieri.
Daneo Felice, farm., 67 c. S. Maurizio . . 1055
Daneo Teresa ved. Benso, 11 v. Vanchiglia.
Daneo Umberto, rag., 39 v. Lagrange.
Daneo Vittorio, agiato, 4 v. Brofferio
Daneo-Serazzi Guglielmina, ispettr. scolast., 35 v. S. Secondo 837
Daneri sorelle, mode, 11 v. Vitt. Amedeo II. . 277
Daneri Armida, ricam., 11 v. Vitt. Amedeo II . 298
Daneri Arturo, impieg. banca, 11 v. Vitt. Amedeo II.
Danese F., pescheria, p. Em. Filib. (tett. ponente) 504
Danese Gius., agente comp. assic. « Il Mondo » 18 v. Bidone.
Danesi famiglia, 15 v. Cibrario.
Danesi Carlo, impieg., 79 v. Assietta.
Danesi Dario, geom., impieg. 9 v. Saluzzo. . . 609
Danesi Gius., dott. (Pinerolo) 451
Danesini Silvia in Valerio 505 str. dei Forni e dei Goffi (fraz. Reaglie). . . . 64
Danesino Cesare, avv., impieg., v. Cabotto (barr. Orbassano) 630,748
Danesio Alberto, impieg., 44 v. Cristof. Colombo.
D'Angelo Giacinto, ing. **30-07** 16 v. Mercanti 887
D'Angrogna Pallavicino march. Anna S. Fiorano (Codogno) 734,857
Daniele Adolfo, agronomo, 22 str. Superga . 348
Daniele Angela, lavand. a vapore e stiratrice, 16 v. Gazometro e 37 c. Siccardi . . 294 95
Daniele Annib., 14 v. Pal. di Città 949
Daniele Annib., contab., str. Casale (borgata Rose) 1026
Daniele Dom., calzol., 67 v. Nizza 378
Daniele Ed., maestro musica, 14*bis* via Principe Tommaso 828-67-68
Daniele Ernesta, insegn., 45 v. S. Secondo . 850
Daniele Gio., 5 v. Palazzo di Città.
Daniele Gius. 558*bis* v. Serralunga . . 147
Daniele Gius. e Peletta Domenica coniugi 17 v. Oulx 107
Daniele Luigi, 5 c. Ponte Mosca 762
Daniele Mich., prof. rag., 63 v. Saluzzo . *pag.* 682
Daniele Rosina, stiratr., 1 v. Santorre Santarosa 295
Daniele Tersicore ved. Salussoglia, 42 v. Roma.
Danieli frat. e sor. 402 v. Brusa 32
Danieli Emilio, chimico, 45 v. S. Secondo.
Danieli G. B. fu Gius. 2 v. Des Ambrois. . 164
Danili Annetta ved., affitt. cam., 3 v. S. Agostino 434
Danio Maddalena 42 c. Casale . . . 40,106
Danisi Gennaro, prof. matem. e calligr., 45 via Cibrario 824-25-26-62-63
Danna Andrea, impieg. post., 9 v. Nizza. . . . 974
Danna Franc. 55 v. Magenta 457
Danna Gius., impieg., 140 c. Vitt. Em. II . . . 652
D'Anna Simone, impieg. Officine Carte Valori, 49 v. S. Anselmo 643
Danni Lucia, rigatt., 2 v. Valperga Caluso. . . 302
D'Annibale Gio., fu Biagio, 544 strada Val Patonera 456
Danovi Gio., negoz. cereali, 76 c. Vitt. Em. II . 450
Dante Alighieri Matteo, scult. legno, 39 via Mazzini 335
Dante Marta ved. Soldano 86 v. Monginevro 94
Dantonio Ant., panett. e pasticc., acc. al 10 via San Tommaso 499,520
D'Antonio Gius., avv., 9 v. S. Secondo
D'Antonio Gius., dott., del. P. S. (R. Questura) 626
Danubio (Soc. assicur.), **28-99** 67 v. Venti Sett. 429
Danubius (Soc. assic.), **28-99** 67 v. Venti Sett. 429
Danusso Art., ing., 65 v. Mad. Cristina e 13 c. Valentino 887
Danzena Roberto, 6 v. Drovetti . . . 734-65,963
D'Aoust Gustavo (Bruxelles). 1013
Da Passano march. Manfredo, sind. Cred. Ital.. 997
Dapino Achille, impieg., Soc. assicuraz., 16 via Pallamaglio.
Dapino Armando, imp. ferr., 67 c. Vitt. Em. II.
Dapino Ces., impieg. ferr., 14 v. Vanchiglia.
Dapino Paolo, sottocapo uff. ferr., 410 corso Vitt. Em. II 980
Da Ponte Nicolò, prof., 13 c. Oporto. . . 825-62
Dappiano sorelle, sarte, 86 c. Reg. Margherita. 272
Dappiano Pietro, parrucch., 143 c. Reg. Margh. 424
Dapples Enrico, avv. (Genova) 1011
Dapra Franc., dott. impieg., 7 v. Allioni . . . 995
Daprà Pietro, ragion., 7 v. Allioni 699,735
D'Aquila Cristina, pettinatr., 50 v. Mazzini. . 427
Darbesio ing. e C., v. Salbertrand (Tesoriera) 441-49
Darbesio, studio ingegn., gall. Nazion., scala *D.* 432
Darbesio Elisab. ved. Pianzola 47 v. Po . 58,439
Darbesio Franc. fu Franc., ing., 98 corso Vitt. Em. II 887
Darbesio Franc. fu Gius. Emilio, ingegn. 15 v. della Zecca 138,460 887,1011-13
Darbesio Gius., torn. legno, 26 v. Zecca . 335,967
Darbesio Luciano, avv., *studio* 18 v. Garibaldi, *abit.* 30 v. Venti Settembre. 872.944
Darbesio Pietro, 34 strada Francia.
Darbesio-Pansa Adele, 40 c. Francia . . 685,710
Dardana Francesca in Lupi 269 strada Val S. Martino 457
Dardana Vincenzo (Ditta frat. Ottone), falegn., 40 v. dei Mille e 12 v. della Zecca. . 342-48
Dardano Rodolfo, avv. (Genova). 1027
Dardanelli Clara, ved., agiata, 43 v. Lagrange.
Dardanelli Matteo, med.-chir, 76 c. Re Umb. 682,908
Dardanelli Piero, avv., 3 v. Deposito.
Dardoni Arnaldo, impieg. dog., 60 v. S. Chiara. 644
Darmello Gius. di Baldass. 487 str. Nizza . 104
Darò Michele 2 c. S. Martino 140
Daroda E., 84 c. Regina Margherita.
Da-Rold Casimiro, calz., 7 c. Duca di Genova . 378
Dartora Gio., verific. R. Uff. metr., 69 v. Assietta 643

Darù Pietro, impieg., 45 v. Donati . . . *pag.* 634
Dassano G., sarto, 45 v. Gioberti 284
Dassano Giov. Ant., ✱, 48 v. Sebast. Valfre. 60
Dassano G. B. dirett. Garage del Corso. *abit.* 48 v. Sebast. Valfre, *uff.* 2-79 9 c. Vitt. Emanuele II 453
Dassano Gio., falegn., 47 v Guastalla 346
Dassano Lodov., materas., 44 v. Massena . . 384
Dassano Luigia, stiratr., 14 v. Massena . . 295,320
Dassano Margh. ved., materass., 38 v. Gioberti . 384
Dassano Pietro impieg., 446 c. Reg. Margh. 884,948
Dassano Batt. e Ceirano Gio. 9 corso Vitt. Eman. II 460
Dassano e Chiaventore, sorbett., 47 v. Guastalla 489
Dassetto Giacomo 57 v. Mantova . . . 86
Dassetto Gio., 70 str. ant. di Rivoli . 725-26,964
Dasso sorelle, magl. e tel., 20 v. Carlo Alberto . 294
Dasso Achille, calzol., 48 c. Napoli 378
Dasso Felice, imp. Banco Napoli, 47 v. Lagrange 988
Dasso Franc., sarta, 14 v. Ospedale . . 272
Data Antonia, salsam., 3 v. Moncalieri . . . 542
Data Bern. 525*bis* dallo str. di Lanzo . . . 79
Data Camilla, agiata, 24 v. Lagrange.
Data Felicita, fioraia, 35 v. Lagrange 319
Data Luigi e Felicita 296 str. ai Ronchi. . 130
Data Maggiorino, parrucch., 27 v. Giulio. . . 424
Datrino Andrea, latteria, 29 v. Barolo 504
Datta Annetta, levatr., 78 c. Vitt. Emanuele II. . 925
Datta Bernardo, mag. alim., 6 v. Bonafous . . 506
Datta Ettore, capit., 3 v. Ponza.
Datta Ettore fu Ant. 4-5 v. Borgo Dora . 29
Datta Giac., assist. Dir. Genio Mil., 25 c. Oporto. 652
Datta Gius., avv.-proc., vice-concil., 24 v. S. Dalmazzo 669 872-80,937,1014-22-24-39
Datta Gius., sac., prof., maestro, Vesignano (Rivarolo Canavese) 739
Datta Lodovico, dott., assist. Osped. Maggiore, 84 c. S. Maurizio 684,908
Datta Maria fu Ant. 4 e 5 v. Borgo Dora . 29
Datta Pietro fu Sofia 4 e 5 v. Borgo Dora . 29
Daubrée Adolfo, industr. 24-66 80 corso Siccardi 455,1046
D'Aulerio Enrico, prof. (Milano, v. Lentasio) 854
D'Ausilio Gius., impieg., 98 c. Vitt. Eman. II . . 849
Da Venezia Franco, maestro pianof., 12 v. Cavour 866
Daverio Emilio, pizzic., acc. al 18 v. Garibaldi 542
Daverio M., droghiere, 8 v. Barbaroux . 368,548
Davi Carlo fu Lor. 363 str. Abbadia Stura. 9
Davicini Attilio, ing., 22 v. Sacchi . 35 65,134,737,852 87,990,1050
Davicini Carlo fu Cesare, avv. 33 via Berthollet 24
Davicini Felice, rigatt., 15 v. Conte Verde. . . 502
Davicini G. L., agiato, 5 v. Deposito.
Davico coniugi 12 v. Sesia 147
Davico frat. e sor. fu Gius. 482 str. Forni e dei Goffi (fraz. Reaglie). 64
Davico Angiolina, telegr., 42 v. Cernaia. . . 973
Davico Carlo fu G. B 35 v. Roma . . . 428
Davico Cater., tintoria, 40 v. S. Tommaso . . . 296
Davico Filippo, med.-chir. 44-28 42 via Lagrange 713-65,858,908
Davico Franc., neg. maioliche, 57 v. Nizza . . 348
Davico Giovanna, pettinatr. 6 v. Rosine . . . 427
Davico Gio., drogh., 34 v. Leynì 534
Davico Gius., parrucch., 461 c. Reg. Margh. . . 424
Davico Marta, agiata, 27 v. Principe Amedeo.
Davico Mich. e Anna coniugi 49 via priv. Crissolo (borgo S. Paolo) 54
Davico Pietro I e Luigi fu Gius. 482 str. Forni e dei Goffi (fraz. Reaglie). . . . 64
Davico Severino, impieg. post., 42 v. Cernaia . 974
Davico Vincenzo fu Gius (eredi) 52 via Canova . . . . *pag.* 35,46,401
Davico Vitt., merc., drogh., 494 str. Casale . 53-31
Davico Vittorio, vetraio, 15 v. S. Agostino . . 310
Davico di Quittengo cont. Elena n. Thesauro di Meano, 33 v. dei Mille 577
Davico di Quittengo nob. Giovenale, 46 via dei Mille 431
Davico di Quittengo conte Silvio, 33 v. dei Mille 577
Davico-Allegra Filippo e cons. 9 p. Carlo Fel. 16
Davico-Frascaroli Serafina, maestra mun., 4 v. Superga 726,840
David frat. e sor. 312 str. priv. Commenda. 51
David Amos, impieg., 25 v. Princ. Amedeo . . 991
David Ant., sarto, 21 v. Roma 281
David Fed., rappr., 26 v. Princ. Tommaso . 374,442
David Felice, decorazioni ord. equestri, 28 via Villa della Regina. 333,902
David Gius., falegn., 4 v. Biamonti 346
David Gius., fumista e fabbro-ferr., 134 v. Mad. Cristina. 358,421
David Gius., rag., 19 v. Accad. Albertina. . . 995
David Maria, mag. alim., 19 v. Accad. Albertina. 506
David Pasquale, contab., 20 v. Campana.
Davis F., ing. 2-38 luce e forza, 48 via Cavour e 33 v. Bogino . . . 360-61,887
Daviso di Charvensod nob. Adelina nata Destefanis 8 v. del Carmine. 47,577
Daviso di Charvensod nob. Antonietta n. Valfrè di Bonzo, 57 v. Po. 77
Daviso di Charvensod nob. Emma n. Carutti di Cantogno, 22 v. Montebello 577
Daviso di Charvensod bar. Ern., pres. di sez., Corte d'Appello, 57 v. Po . . 577,663-64
Daviso di Charvensod nob. Eugenia in Rosina, 5 c. Vinzaglio 577
Daviso di Charvensod nob. Gaetano, avv.-proc., 38-64 8 v. del Carmine . . 577 669,872-80
Daviso di Charvensod nob. Maria Clotilde, Bruno e Paolo, 22 v. Montebello . . . 577
Daviso di Charvensod nob. dott. Roberto 22 via Montebello. 50,577,1034
Daviso di Charvensod nob. Vittoria in Stanzani, 27 v. Cernaia 577
Davisot Gio., prod. vino, 43 v. Scuole . . 491-94
Davit, dott., farm., 20 v. Princ. Tommaso.
Davit G. e C. Soc An.) 22-37 fabbr. cioccol., 153 c. Regina Margherita. 500
Davit Giacomo, impieg., 84 c. Princ. Oddone . 1038
Davito coniugi 24 v. Locana (Campidoglio) 84
Davito-Gara Gius., avv. notaio (Rivara) . . 85
Davoli Romolo, maestro di scherma, 52 v. S. Chiara 868
Davy Annetta, insegn., 6 v. Luciano Manara . [illegible]
Dax Clelia in Majocchi 59 e 64 str. Borgaro 29
Da Zara Giuseppe, (Padova). . . . 998 [illegible]
Daziani sorelle fu Cam. 2 v. Corte d'App. 125
Daziani Rob. 2 v. Corte d'Appello . 76,125-29
Dazza Oreste 34-61 24 c. Vinzaglio.
Dazzi Caterina, sarta, 5 v. Plana 272
Deabate Gius., avv., pubbl., 4 v. S. Donato. . 775,852 938-40
Deabate Gius., impieg. ferrov., 9 v Pio Quinto. 773
Deaglio Emilio, ang. v. Nizza e c. Raffaello . 959
Deaglio Renato, calce e cem. 2 97 5 corso Raffaello, 15-25 80 str. di Lanzo. *depos.* 39-81 25 v Crissolo. 352-53,527
Deaglio e Ottini 23-54 neg. pellami, 29 v. Genova 372
Deagostini frat. 55 v. S. Chiara 140
Deagostini frat., neg. fabbr. avorio, 5 v. Bellezia, *stabil.* 21 v. Beaumont . . . 305-40
Deagostini Agost. 5 v. Bellezia. . 22,149,670

De Agostini Ant. 34 v. Cinischia. . . *pag.* 4
De Agostini Gio., prof. Istituto Geografico 40-65 2 v. Lagrange
Deagostini Giuseppa in Ferrero 37 via Carena 36,434
Deagostini Ida, stiratr., 17 v. Massena . . 295
Deagostini Lor. (Ditta) 16-50 fabbr. biliardi ed ogg. avorio, 5 v. Bellezia, *stab.* 24 v. Beaumont 22
Deagostini Luigi, paste alim., 7 v. Matteo Pescatore 518,964
De Agostini Luigi, impieg. ferr., 16 v. S. Secondo.
De Agostini Mario, avv.-proc., 9 v. Scuole 872-80,936
Deagostini Mario, elettric., 24 v. Mad. Cristina. 387
De Agostini Mich., industr., 244 c. Reg. Margh.
Deagostini Mich. 241-43 c. Reg. Margherita 424
De Agostini Paolo, impieg., 27 v. Nizza.
Deagostini Stef. fabbr. bigliardi, 16 via Principi d'Acaja 22,149
Deagostino, sarta, 85 c. Vitt. Em. II 272
De Agostino Alfonso, piazzista, 8 v. Rosine.
De Alberti Maria-Emilia in Gioannini 14 v. Quattro Marzo 434
De Albertis M. Giac., tenente 34-03 12 v. Passalacqua 459
De Alessandris Raim., paste alim., 6 v. Gazometro 548
De Alessi con., cristall. 9 v. Nizza e 10 v. Saluzzo 347-48
De Alessi Carlo, tipogr., 78 c. Vitt. Em. II 779,1043
De Alessi Feder., impieg., 4 v. S. Donato.
De-Alexandri Alberto, 4 v. Gio. Prati.
De-Alexandris Edoardo, sacerd., 22 v. Gioberti 671 705-32
De-Alexandris Luigi, teol., 22 v. Gioberti . . 673- 6
Dealbera Lucia, mag. alim., 436 str. Circonvall. Ovest 530
De-Allegri Gio., latteria, 57 v Garibaldi . . . 501
De Allegri Secondo, liquor., 26 v. Po 486
De Ambrogio Emilia, vinaio, 55 c. Firenze. . . 494
De Ambrogio Gio. v. Cavalcavia (barr. Lanzo) 40-43,146
De Ambrogio Luigi carradore, 5 v. Casalborgone (barr. Casale) 39,145,528
De Ambrogio Luigi, pensionato, 49 c. Oporto.
Deambrosio Eugenio, 18 v. S. Giulia 954
De Ambroggio Fantino, pensionato, 4 c. Valdocco.
De-Amicis Amilcare, 2 v. Gaudenzio Ferrari.
De Amicis Carlo, sost. segr. proc. del Re, 20 via S. Dalmazzo 666
De Amicis Cravino Enrichetta, levatr., 30 v. Lagrange. 765,925
De Amicis Mansueto, deput., consigl. Cassa Naz. di Previdenza (Roma) 557,753
De Amicis Mario, medico Policlinico, 8 via Boucheron 688,908
De-Amicis Ottavio, fabbr. cartelli *réclame*, 15 v. Vitt. Amedeo II 344
De Amicis Ugo, scrittore, 7 v. dei Mille . . 940-44
De Andrea Giac., commest., 87 v. Aosta 529
De Andreis Ettore, notaio, 27 v. Mad. Cristina.
De Angeli Giov., neg. frutta, 5 p. Mad. Cristina . 516
Deangeli Giulio, 74 c. Re Umberto.
De Angeli Guido, commer., 87 v. Mad. Cristina.
De Angeli Martino, impieg., 12 v. Roma.
Deangeli Riccardo, rapp., 2 v. Barbaroux. . 429
De Angeli, Mondino e Roveda succ. a Re, sellai, 23 v. Carlo Alberto. 375
De Angelis famiglia, 6 c. Cairoli.
Deangelis Achille, parrucch., 32 c. Vitt. Em. II 424
De Angelis Alfredo 34 v. della Zecca . . 454
De-Angelis Att., sala toilette 35-76 4 v. Lagrange 424
De-Angelis Fr. 24-14 parrucch. 2 v. Barbaroux 424
Deangelis Tolomeo, parrucch., 57 v. Venti Sett. 424
Deantoni coniugi 114 c. Palermo 408
De Antoni Emilio, avv. pret., 54 v. Venti Sett. 668
De Antoni Felice, agiato, 9 p. Carlo Eman II.
De Antonio Felice, avv., vice-conciliat., *stud.* 6 v. Consolata, *abit.* 6 v. Alpignano (barr. Francia) . . . . *pag.* 12,668,747,872
De Arcayne nob. D. Camillo, cap. (Campo di Ciriè) 650
Deasti Carlo, fotogr., 35 v. Garibaldi . . 326,774
Deasti Caterina, tintoria, 34 v. Garibaldi . . 296
De Astis Filippo, dott., 24 c. Valentino 823
De Baquer conte Ant., cons. Società (Palermo) 1027
De Barberis Riccardo, ing. (Genova) 1013
De Barbieri Eugenia ved Chelini e Rosa in Miretti sorelle fu Marcello 49 via Andrea Doria 43,49
De Bartolomeis Uberto, pens., 21 v. S. Fr. da Paola.
Debattistis Albino, fabbr. portamon., 8 v. Rosine 374
De Bauer R., consigl. Società (Bruxelles) . . 1005
De Bellegarde Cesare, ✱ e , colonn. a riposo, 76 c. Vitt. Eman. II 567,736
De Bellegarde Otto, 8-90 rappr., 10 via Arsenale, *abit.* 12 v. Passalacqua. . . 429-34
De Bellegarde nob. Bice, 76 c. Vitt. Eman. II . . 567
De Bellegarde nob. Roberto, (Maddalena) . . 567
De Bello Franc., tratt., 5 via Mazzini 490
Debenedetti famiglia, 4 v. Boucheron.
Debenedetti frat. di Gius. 12 v. Gioberti. 106-54
Debenedetti frat. fu Isaia, drapp. e lan. 41-84 46 v. Magenta 286
Debenedetti sorelle, sarte, 44 v. Mazzini . . . 272
Debenedetti A., agiato, 12 v. Gioberti.
Debenedetti Abramo fu Gius. 9 v. Card. Mauriz. 36
Debenedetti Alb. in Fubini 14 v. Amed. Avog. 439
Debenedetti Aless., avv.-proc., 23 v. Garibaldi 872-80
Debenedetti Aless., avv., 46 v Sacchi.
Debenedetti Aless. 2-31 industr., 20 v. Bertola.
Debenedetti Angelo, med.-chir., 42 v. Berthollet 908
Debenedetti Augusto, med.-chir., 33 v. Carlo Alb. 620
Debenedetti Ben. ved. Levi e figlie 10 v. Garibaldi 39,68
Debenedetti C., notaio, 48 v. Venti Sett. . . 884
Debenedetti Camillo, rappres. 8-19 4 v. Arcivescovado, *abit.* 26 v. Sacchi 439
Debenedetti Camillo fu Aless. avv., 6 via Andrea Doria 43,89,132-34
Debenedetti Cater., tessitr. in seta, 28 v Maria Vittoria 267
Debenedetti Ces., imp. ferr., 42 *bis* v. Saluzzo.
Debenedetti Cesare, avv., 21 v. Saluzzo.
Debenedetti Consolina ved. Segre, rammend., 2 p. Carlo Eman. II 286
Debenedetti Diana ved., 2 v. Sagliano.
Debenedetti E., neg. abiti, 4 v. Milano 284
Debenedetti Edoardo fu Aless (Milano). 36
Debenedetti Eleonora ved. Segre, sartoria, 26 via Maria Vittoria 284
De-Benedetti Elisa, maestra mun., 24 v. Cibrario 725 840
De Benedetti Emilio, ing., 10 v. Arcivescovado e 3 v. Massena 1008-23-26-36
Debenedetti Enr. fu Aless. 26 v. dei Fiori 9,25,42,63,132
Debenedetti Enrico, 17 v. Bellezia 945
Debenedetti Erminia ved. Malvano (eredi) 28 v. Lagrange 76,137-53
Debenedetti Ern., agiato, 6 c. Vitt. Eman. II.
Debenedetti Ernesto, dott., 16 v. Sacchi.
Debenedetti Ett., dott. assist., 48 v. Po 908
Debenedetti Eufrasia, agiata, 38 c. Re Umberto.
Debenedetti Ezechia e C. (Ditta) 590 str. di Francia 66
Debenedetti G., rappr. Società, 44 v. Mazzini . . 439
De-Benedetti G., rapp. 20-35 21 v. Montebello 437 440,744

Debenedetti Giacomo, commiss. banca, 19-94 4 v. Maria Vitt., *abit.* 8 v. Gioberti *pag.* 266
Debenedetti Giuditta, *stabil. bagni*, 29 v. Accad. Albertina 428
Debenedetti Giulio, prof. di sten. 11-93 24 via Cibrario 865
Debenedetti Gius., agiato, 59 c. Vitt. Eman. II.
Debenedetti Gius. fu Donato 475 str. del Campagnino (fraz. Cavoretto) 34
Debenedetti Graziadio, agiato, 3 c. Duca Genova.
Debenedetti Guido, ing., 44 c. Vitt. Eman. II.
Debenedetti Israele, med. chir., 42 v. Berthollet 908
Debenedetti Lazzaro Cesare, not. (Poirino). .885
Debenedetti Leone, avv., capo-ufficio mun. 11-93 28 via Cibrario 743-44-58
Debenedetti Maurizio, affittacam., 47 v. Baretti 434
Debenedetti O., 12 c. Duca di Genova.
Debenedetti Rachele fu Moise 44 v. Circonvallazione Nord. 169
Debenedetti Raffaele, viaggiat., 37 v. dei Fiori.
De Benedetti Salvatore 18 c. Siccardi. . 459
Debenedetti Salvatore, ing., 57 c. Re Umberto, *studio* 13 v. Monti 887-91-96-98
Debenedetti Samuel. 2 v. Saluzzo.
De Benedetti Teod., prof., rag., 4 v. Gioberti 822-26-30
Debenedetti Teodoro, maggior gen. riserva, 44 v. Arsenale.
De-Benedetti Vita, merc.-sarto, 17 v. Nizza . .283
Debenedetti Vitt., avv. proc. 10-22 4 p. Lagrange 744,872-80
Debenedetti Vitt., rappr. 3-58 2 v. Goito, *abit.* 31 c. Siccardi 440,1046
Debenedetti Vitt., 9 c. Palestro.
Debenedetti Vitt., avv., 24 v. Po.
Debenedetti-Bedarida, agiata, 59 c. Re Umberto.
Debenedetti-Colombo ved., affittacam., 43 v. Roma 434
Debenedetti Vitali e C., lan.-tel., 34 v. Acc. Albert. 287
Debenedetti-Zumaglini Maria, modista, 14 via Garibaldi 277
Debernardi coniugi 57 v. Magenta 85
Debernardi, geom., 20 v. Pallamaglio. 892
Debernardi frat. fu Gius. capi-mastri costruttori, 40 v. Colli 54,356
Debernardi frat., *Saponerie e Stearinerie riunite* (Soc. An.) fabbrica sapone 7-49 76 v. Venti Settem. 3-56 344 Lingotto, 15-79 succurs. 5 v. Alessandria . 44,74,402
De Bernardi Aless., calzol., 52 v. S. Secondo .378
Debernardi Anna, maestra mun., 4 v. S. Donato 834
Debernardi Ant. fu Tomm. 37 v. Ivrea 76,144
De Bernardi Aug., istrumenti d'ottica 41-38 42 via Roma 389
Debernardi Camilla, mag. alim., 149 c. Vitt. Em. II 506
Debernardi Carlo fu Gius. e figlie 62 via Montevecchio 98
De Bernardi Casimiro, rappr. 44 corso Grugliasco, *abit.* 6 c. Vinzaglio 415-43-58-64
De-Bernardi Cassiano, ten. colonn., 29 via S. Secondo 709,947,1049
Debernardi Caterina, tratt., 3 *est* c. Vitt. Em. II 478
De-Bernardi Celestino, 47 v. Vitt. Amedeo II. .958
De-Bernardi Daniele (Genova) 1055
Debernardi Edoardo, 57 v. Magenta 968
Debernardi Elisa, maestra mun., 4 v. S. Donato 834
De Bernardi Etelredo, incis. metalli, 2 v. Venti Settembre 308-34,854
Debernardi Eugenia, 20 v. Pallamaglio 854
Debernardi Eug. impres., 57 v. Magenta . 48 85,134,356,1054
Debernardi Eug., impieg. mun., 8 v. S. Chiara.
Debernardi Felicina, modista, v. Roma ang. via della Caccia 277

Debernardi Fortun., impres., impieg., 3 c. Francia
Debernardi Franc., procur. 36-77 1 v. Consolata . . . . *pag.* 406-21,740,88
Debernardi Franc., rag., 53 v. Massena 89
Debernardi Franc., impieg. ferr., 3 v. Assietta.
Debernardi Geltr., maestra mun., 4 v. dei Fiori . 8
Debernardi Gio., geom., 64 v. Montevecchio . .95
Debernardi Gio. di Carlo 9 v. Vittoria (barr. Lanzo) 46
Debernardi Gio. di Gio. 9 v. Vittoria (barr. Lanzo) 46
Debernardi Gius., 142 str. Lanzo 74
Debernardi Gius., avv.-proc., 6 p. Solferino, *studio* 25 v. Stampatori 872-80,10
Debernardi Gius., impieg., 48 v. Sacchi.
Debernardi Lod., avvocato-proc., *studio* 4 via Consolata, *abit.* 3 v. Papacino 872-80,1018-5
Debernardi Lodov., cartol., acc. al 24 v. Carmine e 4 v. Allioni 33
De-Bernardi Lor., med. chir., 2 v. Giusti . 681,90
Debernardi Luigi, ispett. scolastico (Lingotto). 404,102
Debernardi Maria, levatr., 4 v. Moncalieri .92
Debernardi Mario, rappres., gall. Natta . .443,54
Debernardi Michele fu Franc., capomastro, 65 via Assietta. . 16,124-31-68,35
De Bernardi Pietro, 28 v. Maria Vittoria.
De-Bernardi Pietro, 33-14 42 via Principi d'Acaja 120,1019-21-2
Debernardi Rosa in Debernardi Carlo 37 v. Principe Tommaso 12
Debernardi Socrate, assist. scuola orefici, 46 p. Carlo Felice 85
Debernardi Vinc., 44 v. Cavour 104
Debernardi-Castellani, *villa*, 102 str. Valsalice.
Debernardinis Dom., neg. cavalli 41-76 49 via della Rocca e 6 c. Vitt. Em. II . . . 450,86
Debernocchi sor. e frat. fu Gius. 38 v. S. Secondo 14
De-Bernocchi Cesare, consigl. Benef., 14 piazza Gran Madre di Dio 7
De-Bernocchi F., ing., fabbr. sel., 44 c. Oporto .26
De-Bernocchi Giacomo ing., fabbr. sapone. 10-13 45 v. Zecca, 5-78 Vanchiglia 40,6 93,160,366,887,95
De Bernocchi Pietro, 55 v. S. Massimo 140, 686, 738 39-40-4
De-Bernocchi Restituto medico-chirurgo, 2 c. Casale 40,68,93,160,9
Debernocchi Vinc., commerc., 36 v. Carlo Alberto
De-Bernochi frat. di Franc. 11-39 drogheria, 13 v. Garibaldi e 1 v. Monferrato . 364-6
Debertelli Teresa, sarta, 2 v. Porta Palatina . .27
De Blasio Alfonso, 14 v. Cernaia. . . .66
Debiaggi Casimiro scultore in marmo, 30 v. Burdin 33,798,90
De-Biase Errigo, alunno post.-tel., 39 v. Mazzini 9
De-Bono Ballone Ignazio, istit., 4 v. Scuole . 8
De Botazzi Gius. prof., 20 v. Asti. 106,796,864,9
De Botazzi Luigi fu Stef. 20 v. Asti . . . 1
De Bottini di Villanova Onorina, 9 p. Carlo Eman. II.
De Bove Faraone, pension., 26 v. Princ. Tomm.
De Brascorens (*vedi* Brascorens de).
Debusti Gio., sarto, 34 v. Bertola. 28
De Cardenas di Valeggio nob. Carolina in Crova di Vaglio, 21 v. Villa Regina . . .57
De Cardenas di Valeggio conte Franc. 33 v. dei Mille 20,574,761,
De Cardenas di Valeggio conte Renzo Emerico. 33 v. dei Mille. 74
De Cardenas di Valeggio cont. Vincenza n. Garelli della Morea, 33 v. dei Mille . . .574,720-36
De Carli Amilcare, cass. Banca d'Italia, 40 v. Mazzini 986

Carli (*vedi* Porta).
Carli Pietro, acc. pianof., 14 v. Collino *pag.* 344
carlini Giac. (eredi), Madd. ed Angela fu Gius. e nipoti fu Gio. Batt. 7 v. S. Simone 140
carlini Gius. Michelang. ed Ernesta fu Gio. 7 v. S. Simone 49,140
Carlo Achille, coltellinaio, rimpetto al 48 p. Castello 444
Carlo Rosa, drapp.-lan., 8 p. Eman. Filiberto 287
carluccio, stiratr., 22 c. Cairoli 295
caroli Attilio, capitano, 1 *bis* v. Rosine.
Caroli Carolina, sarta, 44 v. dei Mille. . .272
caroli Ersilia in Pastore avv. Cesare 5 v. Silvio Pellico 148
caroli Gio., avv., cons. Corte di Cassaz., 3 v. Lagrange 662
Caroli Gio., impieg. post., 28 v. Pr. Ameddeo 971
caroli Luigia, maestra Istit. Duch. Isabella .858
caroli Maggiorina in Guerci 9 v. Aporti 14
caroli Umberto, 9 v. Allioni.
carolis Adelaide fu Lor. 6 c. Casale. . . 93
carolis Prospera 26 v. S. Chiara 149
Castro Osvaldo (Roma) 1007
cavero frat. e sor. fu Enrico 29 v. Rocca 128
ccio Stef., fabbr. ombrelli, 15 v. della Zecca 303
champs Eugenio, maggiore a riposo, 8 v. Legnano.
Cesari Francesco, titol. ufficio postale, 4 via Barbaroux, *abit.* 78 v. Venti Settembre.
Cesaris Gius. (Venaria Reale) 756
Chaurand de S. Eustache conte Renato, 51 v. Maria Vittoria. 1045 29
Charges Giorgio, dott. 32 v. Silvio Pellico. 457
Chiesa Angelo, rappr., 13 v. Saluzzo . 300-10
Chievres Maria ved. Costa e figlio 12 v. Ospedale 79,107
imo, industr., *abit.* 53 v. Goffredo Casalis.
imo Vitt., 30 v. Cavalli 960
imo, Roberti e Fasola 28-80 forn. milit., 534 via Circonvallazione Ovest . .310-96
io Augusto, magg. a rip., 33 v. Nizza.
ker Carlo, industr., 6 c. Re Umberto. . .745
ker Emma, 10 c. Re Umberto. 745
ker Gust., ing., 22 c. Siccardi 679,745
Cola Antonietta, banco lotto, 47 c. Vercelli 647
roso Franc., prof., 12 *bis* v. Rosine 956
orti Valent. fu Gius. 44 v. Sesia (borg. Monte Rosa) 147
osta Edmondo 33 *bis* v. Cibrario . . 48
oster E., conf. 11-84 30 v. Cottolengo 498-99
urson de la Villeneuve Maria e Rialan Felicita 26 c. Re Umberto. . 58,122
ristoforis Carolina, maestra mun., 28 via S. Domenico. 834
ristoforis Cesare, impieg., 28 v. S. Domenico.
istoforis Gio., cons. d'App., 46 v. Cernaia 663
istoforis Margh., maestra mun., 28 v. San Domenico. 840
is Lorenzo, ing., 1 c. Vitt. Eman. II oltre Po 814-87,1053
ominici A., sartoria, 45 v. Lagrange . .284
minici Gius., impieg., 1 v. Genova.
ominicis Ernesto rappresentante, 23 v. dei Mille . 56,317-91-92-96,437-89,545
atis Ant., ombrell., 44 v. S. Tommaso e 27 v. Genova 303-74,770
atis Bartol. latton., 7 p. Vitt. Em. I 32,403
atis G. B., ombrellaio, 46 v. Cernaia . . 303
atis Gio. (Ditta) 17-05 ombr. e fabbrica cappelli paglia, 32 c. Dante . 279,303
tis Vinc. 32 c. Dante 459

Defabiani Andr., geom., aiut. ing., 3 v. Milano *p.* 630
Defabianis G. B., pension., 9 v. Napione.
Defabianis Gioach., capo-mastro, rimp. al 46 via Maria Vittoria, 10 p. Vitt. Emanuele I e 4 v. Plana 356-58
Defassi Eugenia ved. Matetti e figlia Maria 8 v. Pietro Micca 44,140
Defassi Eugenio, orolog., 24 v. Roma 308
Defassi Gio., sac., prof., 127 c. Vitt. Em. II. 674-76
De Faucigny conte Renato, 2 v. Passalacqua.
De Faure Carlo 4 v. Andrea Doria 13
De Feo Alb., avv., vice-pret., 35 v. dei Mille. 667
De Felice Luigi, magg. relat., 3 v. Zecca 819-20
De Fernex madre e figli fu Carlo 28 via Bernardino Galliari . . . 67,68,88,92,105
De Fernex Adalgisa, 33 v. Campana 745
De Fernex Alberto, ing. 20-83 *villa* 29 v. della Rocca 954,1013
De Fernex Mieville Antonia 3-33 28 v. Galliari. 745
De Fernex Carlo 28 v. Bernard. Galliari 464,988
De Fernex Eug., banchiere, 28 v. Bern. Galliari. 955
De Fernex Gio. e C. 9-14 banca, 17-52 *Cassa*, 15 v. Alfieri. *villa* 20-83 149 v. Moncalieri 63,113,265
De Fernex Giorgio, ing., 13 c. Valentino 679,745 846,1021-26-36
De Fernex Jeanne, 33 v. Campana 745
De Fernex Oscar 42-74 19 v. Amedeo Avogadro e 15 v. Alfieri 982-86
De Fernex Roberto, 28 v. Bernard. Galliari. .1021
De Ferrari Angelo (Genova) 1024
De Ferrari Carlo, 1 v. Artisti. 762
De-Ferrari march. Gerol., console, 8 p. Cavour. 562
De-Ferrari Paolo Emilio, ing., capo uff. R. Miniere, 14 v. Consolata. 638,799
Deferre Vitt. cald., 10 v. della Fucina . 108,122
Deferreria Margh., neg. vino, 189 str. di Nizza . 544
De Fey Edoardo, prof., 32 v. Lagrange 824
Defilippi coniugi 14 v. Vibò (borg. Vittoria). 163
Defilippi, tappezz., 20 v. Lamarmora 314-84
Defilippi frat. e sor. fu Tomm. 119 v. Aosta 14
Defilippi Andrea, 4 *bis* v. Ospedale 762-65
Defilippi Anna, mag. alim., 4 v. dei Fiori . .506
De Filippi Ant., paste alim., 205 str. Casale . .538
Defilippi Ant., vettur., 45 c. S. Maurizio . . 463-64
Defilippi Batt. e figli 29 v. Fossata 64
Defilippi Camillo, agiato, 13 v. S. Teresa.
Defilippi Clotilde, telegr., 25 v. Saluzzo 973
Defilippi Dionisio, calz., 37 v. della Rocca . . 378
De Filippi Gio., mag. alim., 8 v. Berthollet. . .506
Defilippi Gio., panieraio e neg. mobili, 10 via S. Secondo 303-05-39
De Filippi Gio., rag., imp. ferr., 34 v. dei Fiori. 980
Defilippi Giuseppe, (Isola del Liri Sup.) . 1023
De-Filippi Giuseppe, avv., 46 via Cernaia 46,136,872,960
Defilippi Giuseppina, fabbr. camicie, 11 v. Lagrange 290-91-92-93
Defilippi Gius., neg. cuoi, 19 c. Ponte Mosca. . 373
Defilippi Innoc., caffett., 329 Abbadia di Stura, . 526
Defilippi Luigia in Berutti 4 v. Oulx . 107-27
De Filippi Margh., affittacam., 13 p. Vitt. Em. I 434
Defilippi Maur. fu Dom. 6 v. priv. Tesso (barr. Lanzo) 153
De Filippi Pietro, pension., 4 v. S. Donato.
Defilippi Pietro, parrucch., 4 v. Corte d'App. 424,967
De Filippi Vinc., vinaio, 72 v. Morosini. . 494
Defilippis Enrich., profum., 30 v. Barolo . . .367
Defilippis Raffaele, disegn. Int. Fin., 14 via Principe Tommaso 641, 1054
Defilippis Sigism., parrucch., 71 c. S. Maurizio . 424

De Finis Igino, ing., prof., 29 v. dei Fiori p. 651,809
De Foresta cont. Bianca ved. Duprè, 9 c Francia.
De Franceschi Franc., impres., 25c. Ponte Mosca356
De Fraia Ign., preparat., 25 c. Mass. d'Azeglio e 2 v. S. Croce 814
De Francisco Domenica, levatr., 4 v. Monginevro 534,624,925
De-Francisco E. tessuti 39-97 38 via Arsenale 56,269-89,302
De Francisco Pietro 4 v. Monginevro . . 94
De Francisco Rosa in Bellone 60 str. Superga151
De Frondeville march. F., amministr. Banca (Parigi). 997
De Gaetano Achille, imp banca, 42 v. dei Mille.
De Gaetano Albina, sarta, 42 v. dei Mille . . . 272
De Ganay cont. Bona ved. conte Ernesto Balbo Bertone di Sambuy 29 v. Magenta. 147
Degani G. B., impieg. ferrov., 12 v. Berthollet.
De Gani Scipione, impieg., 148c. Reg. Margherita.
De Gaspari G. 11-67 confezioni per signora, 14 p. Castello 272-88
De Gaspari Gaet., 15-74 71 c. Siccardi 54,96,147,161
De Gaspari G. B., orolog., rimp. al 28 v. Po . . 308
De Gaspari Gio., 16-21 fabbr. mobili, 3 via Giannone e 27 via Principi d'Acaja 120-35-59,516
De Gaspari Giov., 4-08 industriale, 62 v. Tiziano 16
De-Gasparis Andrea, fabbro-ferr., 4 v. Quattro Marzo 124
De Gasperi Feder., dott. assist., 52 v. Nizza . 817
De-Gasperi Virgilio, modell., 4 v. Valp. Caluso 536,902
De-Gaudenzi Gasp. fabbr. cera 17-60 498 v. Carossio (Mad. di Campagna), 17-75 uff. 4 v. Arcivescovado 38 366,72-41
De Gaudenzi Rocco, ing., ispett. capo ferr., 34 corso Valentino 978
De Genova di Pettinengo (Vedi Genova (De) di Pettinengo).
De Gerbaix de Sonnaz (Vedi Gerbaix de Sonnaz).
De Giacomi Carlo, viagg. di comm., 45 v. Garibaldi.
De Giacomi Caterina, riven. giornali, p. Statuto ang. v. Garibaldi 322
De Giglio Gaetano, ing., 24 v. Mazzini . . . 887
De Gillis Ernesto, impieg. daz., 6 v. S. Agostino 612
Degioanni Pietro, panett., 20 v. Ballea . . . 537
Degioannini Giovanni, consigl. Corte Cassaz., 14 v. Cernaia 662
Degiorgi Luigia, maestra, 22 v. Corte d'Appello.
De Giorgio Matteo 8 v. Givoletto 72
De Giorgis Camillo, ing., 24 v. Cernaia . . . 887
Degiorgis Caterina, neg. frutta, 68 v. Gioberti . 516
De Giorgis Filippo, impieg. post., 23 v. Superga 974
Degiorgis Gio., sarto, 25 v. Cottolengo 281
De Giorgis Gio. Ant., decor. d'appart., 1 v. Donati 315
De Giorgis Gius., tratt., 12-14 v. Balbis 784
Degiorgis Gius., vernic., 21 v. Po 312
Degiorgis Luigi, geom. (Pinerolo). . . 154
Degiorgis Luigi, sarto, 25 c. Palermo 284
De Giorgis Mario, avv.-proc., 24 v. Cernaia . . 880
Degiorgis Pietro, neg. legna e carboni, 8 v Porta Palatina 350
Degiorgis V. E., rappr., 46 c. Vitt. Eman. II . 439
Degiovanni Aless., 4 v. S. Massimo. 772
De Giovanni Caterina ved., tratt., 2 p. Savoia 480-84
De Giovanni Gius. Lodovico, maggior generale a riposo, 53 c. Siccardi.
De Giovanni Maria Teresa, levatr., 23 v. Roma 925
Degiovanni Pietro fu Costanzo 97 corso Ponte Mosca 117
Degiovanni Vitt. fu Gio. 18 v. Monferrato . . 93

De Giovanni Previgliano e C., negoz. pelli fresche, 12 v. Frando . . . . pag. 37
Degiovannini Bonaventura, calzol., 22 v. Bidone 37
Degli Aberti conte Mario 16-44 6 v. Fanti . 4
De Giuli frat., ombrellai, 28 v. Mad. Cristina . 304-7
De Giuli Ces. maestro munic., 34 via Lagrange 24,8
De-Giuli Clotilde 34 v. Lagrange . . . . . .
De Giuli Gius. fu Gio. 40 v. Roma . 20,21,100-1 118-50,7
De Giuliano Romano, sarto, 45 v. Mad. Cristina. 2
Deglisposti Carlo e figli, mercerie, 18 v. Monferrato 5
Degola Gio., pensionato, 27 v. Lamarmora.
De Grandi E., sarta, 2 v. Baretti 27
Degrandi Margh. fu Ang. 215 str. Orbassano 1
De Grandis Domenica, sarta, 47 v. Gioberti . . 27
De Grandis Gius., impieg., 47 v. Gioberti . . . 6
De Grazia Biagio capit., 155 str. Altessano.
De Gregori Camillo, isp. ferr., 41 c. Vitt. Em. II 9
Degregori Gius., impieg., 60 c. Vitt. Em II
De Gregorio Anna e Fede di march. Leopoldo 28 c. Vitt. Eman. II 1
Degregorio Costantino, 11 v. Farino 7
De Gringia Luigi, avv., segr. Pref., 28 v. Orto Botanico 626
De Gubernatis (vedi Ferrero).
De Gubernatis conte Angelo, prof. Roma) . . 5
De Gubernatis Aug., pension., 7 c. Vinzaglio.
De Guidi Costant., banch. 36-05 12 v. Bogino 2
De Guidi Costantino, carboni, 2 v. Volta. 354,1
De Guidi Franc. fu Gius. avv., 128 str. Casale
Deidda Enrico, telegr., 46 p. Vitt. Em. I . . . 9
Deideri Luigi vinaio, 55 c. Ponte Mosca . . 1
Deila Anna, sarta, 33 c. Re Umberto . . . 2
Dejna Giuseppe, decor., 1 v. Maria Vittoria e 23 v. Roma. 5
De Jordanis nob. Gio., avv. (Ivrea) 7
De Jordanis-Piola Caselli (Ivrea). 9
Deker Carlo, indostr., abit. 4 v. Ponza.
Deker Guglielmo, commerc., 39 c. Princ. Oddone.
Deker Gustavo, ing., 10 c. Re Umberto.
Deker, Malan e Turin-Beer (eredi) 2 e 4 via Cottolengo 53
Delacqua Angelo, 2 v. Giulio 7
De la Forest de Divonne nob. Adele e Albertina, 14 c. Vitt. Em. II . . . .
De la Forest de Divonne nob. Bianca in Badini Confalonieri, 8 c. Re Umberto. .
De la Forest de Divonne conte Enrico, colonn. di Stato magg., 20 v. Gaeta . . . . . .
De la Forest de Divonne conte Ippolito. 14 c. Vitt. Em II 579
Delagenière Carlo, dirett. Comp. per l'illum delle città 6 v. Lagrange, abit. 40-77 3 v. Paracino. 361
Delaggio Cesare, inserv., 6 v. Accad. Albertina . 93
Delaini Fed. dott. assist. volont. R. Università 16
De La Pierre Angiolina, ispettr. Benef. Istituto pei Rachitici 74
De La Pierre Ant., geom., 20 v. Alfieri . . . 85
Delapierre Roberto, industriale, 6 v. Reggio.
Delapierre Valent. avv., 6 v. Reggio 33,12
De la Roche (vedi Mazè).
De la Tour Cordon march Maria Luigia nata Desmanet de Biesme 76 via Nizza
Delande Anna, ved. Corletti, panett., 10 c. Ponte Mosca 2
Delaude Giovanni, farm. 50 v. Ormea 6
De Laugier nob. Alb. 1 v. Conte Verde 52,1
De Laugier nob. Alexine ved., nata Ricciolio. 1 v. Conte Verde 583
De Laugier nob. Carlotta in Manno, 19 v. Osped. 585

...gier bar. Enr. console, 15 via della Zecca . . . . . pag. 125-30-69,583
...gier bar. Gius., patr. benef., 15 v. Zecca . 732
...gier nob. Teresa e Gius., 15 v. Zecca . 583
...uso Cesarina, 5 strada antica di Grugliasco
...uso Mich., 5 str. ant. Grugliasco 74,115
...uso Pietro, tenente Genio, 5 str. antica di Grugliasco.
...uso Umb., avv.-proc., 5 v. Orfane 755,872-80,1025
...y Silvio, impieg. R. Econ., 4 v. S. Franc. da Paola 638
...zzari Maddalena, scuola di taglio, 24 c. San Maurizio 272,858
...echi (di Roggero G.), farm., ang. v. Rosine e via Maria Vittoria 920
...echi Agostino, impieg., 4 p. Em. Filiberto.
...echi Ett. (senior), mediatore sete, 1 via Petrarca, abit. 9 v. Mad. Cristina . . . 266
...eco Maria, neg. uova, p. Eman. Filiberto, abit. 1 v. Fiochetto 503
... Onorato, argent., 13 v. S. Teresa 309
...ondio Aldo, rappr., 9 v. Ospedale, abit. 27 v. Maria Vittoria.
...ondio Jole, dott., 27 v. Maria Vitt. 694,716,918
...ondio Libero, impieg., cons. prov., 27 via Maria Vittoria . 623-28-98,754-73,830,936-79 1041-42-43
...ondio Ugo, impieg., 27 v. Maria Vittoria.
...no Giacomo, calzol., 25 v. S. Quintino . 378
...sco frat. e sor. fu G. B. 84 e 86 strada Moncalieri 92
...sco Alb., macell., 13 v. Basilica . 323,1023
...sco Anna, mercerie, 26 v. Rossini 300
...sco Gius., bottaio, 3 v. Burdin e 35 v. Nizza. 345
...co Gius. 34-09 ind. serica, neg. 10 via Roma, abit. 2 v. Montecuccoli.
...sco Marianna in Bertinetti 494 strada Falconera. 60
...sco Modesto, calz., 4 v. Mad. Cristina. . . 378
...co Secondo, drogh., 5 v. Bonafous . . . 368
...co Tommaso, sarto, 14 v. Po. 281
...ono frat. fu Giacomo 25-79 neg. ...lla, 37 v. Borgo Dora. 20,516
...ldo e C., latton., 11 v. S. Massimo. . 403
...rretto (vedi Scarampi).
...rretto di Balestrino march. Domenico Genova) 1035
...retto di Balestrino cont. Luigia in Icheri ...li S. Secondo Luigi (Genova). . 117
...etto di Moncrivello march. Alb. . 158
...retto di Moncrivello nob. Carlo, 33 via ...lla Zecca. 571
...retto di Moncrivello nob. Cesare, 33 via ...lla Zecca 574
...etto di Moncrivello marchesa Maria ...tron. benef., 54 v. Bogino 728
...retto di Moncrivello e Gorzegno march ...rlo, 54 v. Bogino . 74,158 551-71
...tto di Torre Bormida nob. Carlo e ...ria, 12 v. Princ. Amedeo 571
...tto di Torre Bormida nob. Cristina ...a Faà di Bruno 78 c. Vittorio ... II 459,571
...to di Torre Bormida march. Ern., ...12 v. Princ. Amedeo 571,700-03-04-36-43-50
...to di Torre Bormida march. Giu...pina nata Gazelli di Rossana ...via Principe Amedeo . . . 76,571,736
...to di Torre Bormida march. Lorenzo, ... Vitt. Eman. I 571,703

Delcornò Art., alunno post.-tel., 50 v. Po . pag. 973
Del Corno Modesto, dott., impiegato Int. Fin., 27 v. Maria Vittoria 640
Del Corno Ottavio, avv., direttore Società, 68 v. Bertola 430,872,1006-30-41
Del Corno Sebast., pens., 9 v. Cibrario.
Deleide Emilio, prof. di violino e suggeritore, 1 p. Mad. Cristina 753,866
De Leon Moise, 11 v. Princ. Tommaso 767
De Leonardi Gio., ombrell., 9 p. Statuto . . . 304
Delfino, sarta, 18 v. Milano 272
Delfino frat. e sor. di Bartol. 27 v. Barolo. 20
Delfino Eugenio, medico-chir., 27 via Maria Vittoria 807
Delfino Gio., agiato, 55 c. Siccardi.
Delfino Guido, avv.-proc., 15 v. S. Quintino . . 880
Delfino Luigi, prof., 7 c. Vinzaglio 824
Delfino Maddal., mag. alim., 31 v. Mazzini . . 506
Delfino Severino, avv. 30 v. Cottolengo 53,452-58,872
Delfino Vittorio, impieg., 26 v. Gazometro.
Dellorno Annib., articoli da viaggio, 4 v. Po 374-75
Del Giudice Gius., impieg. ferr., 14 v. Massena.
Del Grosso, falegn., rimp. al 13 v. Donizetti . . 346
Del Grosso Anna, falegn., 7 v. Cottolengo . . 346
Del Grosso Carlo, 31 v. Princ. Amedeo.
Delgrosso Carlo, dott. istit. fisico, 1 v. Esposizione 812
Del Grosso Gio., falegn., 95 v. Mad. Cristina . 346
Delgrosso Luigi 3-38 tipografo e cartolaio, 30 via Roma 324-34
Delgrosso Severino, med.-chir., 11 v. Vittorio Amedeo II 908
Del Guerra Angelo, ing., 8 v. Moncalieri. . . 1045
Delia Achille, pittore, 39 v. Mazzini 900
D'Elia Alfredo, pittore, 12 v. Artisti. . . . 900
Delia Cesare, gas incandesc., 36 v. Mazzini . . 360
D'Elia Luigi, decor. d'appart., 62 v. Mad. Crist. 315
D'Elia Onorato, negoz., 40 v. Roma.
D'Elisi Alfonso, impieg., 6 v. Bogino 848
De-Lizzi Domen., alunno post.-tel., 2 v. Mazzini. 973
Della Barile Paolo, impieg., 27 v. Cibrario.
Della Beffa Gius., dott., 5 v. Giulio 780,844
Della Beffa Umb., ing., 3 v. Goito 887,1040
Della Bona Ant., imp. cost., 28 v. Gioberti . . 974
Della Casa Cristina, frutta, 28 v. Borgo Dora . 516
Della Casa Dom., liquor., 39 v. Lagrange. . 486,771
Della Casa Elisab. ved., fabbr. liquori, 7 via Quattro Marzo 485
Della Casa Ferd., pizzic., 40 v. S. Massimo 512
Della Casa Giacomo, mag. alim., 35 v. Principi d'Acaja 506
Dellacasa Giovenale, 57 v. Garibaldi 967
Dellacasa Gius. fu Lorenzo, 40 v. Cibrario . 1024
Della Casa Gius., neg frutta, rimp. 2 v. Gioberti 516
Della Casa Pietro, impieg., 59 c. S. Maurizio . . 640
Della Casa Severino, sarto, 20 v. Alfieri . . . 281
Dellacasa Ugo, ing., 24 c. Savona 887,1007
Della Casa-Varaldo Albina maestra mun., 40 via Roma 840
Della Cella Ett., avv., imp. mun., 24 v. Carmine . 606
Dellacena Riccardo, ing., 15 v. Alfieri. 887
Dellachà A. e nipote (Ditta di Gratarola Gaet. 22-45 fiammiferi, 1 v. Basilica 22-46 depos. 3 v. Parella 49 24 v. Legnano . 363-66
Dellachà Ambr., 49 24 v. Legnano e 3-69 Moncalieri 77,80,1043
Dellachà Camillo 30-43 12 corso Vinzaglio . . . 16,31,452-55,746,1011-26-29
Dellachà Gius., ten. med., 17 v. Montebello . . 653
Dellachà Gius. di Ambrogio 89 c. Lanza . 77
Dellachà Maria, insegn., 62 v. S. Chiara. . . . 858
Della Chiesa Carolina, agiata, 5 ter c. Vinzaglio.

Della Chiesa di Benevello march. Cecilia ved. **Solaro del Borgo** (eredi) 3 p. Bodoni. *p.* 28 37.56,419
Della Chiesa di Cervignasco nob. Albertina in Galli della Mantica, 41 v. della Rocca. . 573
Della Chiesa di Cervignasco nob. Anna n. Petrino, 6 v. Lungo Po 573
Della Chiesa di Cervignasco cont. Beatrice in Buglioni di Monale 22 v. d. Rocca. 89,573
Della Chiesa di Cervignasco conte Carlo, 2 via S. Francesco da Paola 573.778
Della Chiesa di Cervignasco cont. Clotilde nata Claretta. 2 v. S. Francesco da Paola . . 573
Della Chiesa di Cervignasco nob. Eulalia in Falletti di Rodello. 36 v. dei Mille . . . 573
Della Chiesa di Cervignasco nob. Ida nata Gazzadi. 3 v. Bava. 573
Della Chiesa di Cervignasco cont. Lidia n. Gazelli di Rossana. 2 v. S. Franc. da Paola . 573,702-27
Della Chiesa di Cervignasco nob. Maria nata Bosco di Ruffino. 2 v. S. Franc. da Paola. 573
Della Chiesa di Cervignasco nob. Maria Angelica, 3 v. Bava 573
Della Chiesa di Cervignasco nob. Paolo, capitano cavall. Caserta, 6 v. Lungo Po 573,795
Della Chiesa di Cinzano march. Ernestina nata **Weil Weiss** 8 p. Vitt. Em. I. 466,573 857
Della Chiesa di Cinzano march. Eug., tenente cavall.. 8 p. Vitt. Em. I 573
Della Chiesa di Cinzano cont. Polissena in Avogadro di Cerrione, 4 c. Vitt. Em. II . 573
Della Chiesa di Cinzano cont. Polissena in Galleani d'Agliano 2 v. Roma 428,573
Della Chiesa d'Isasca nob. Carlo. ten. artigl.. 4 v. della Zecca 819
Della Chiesa d'Isasca cont. Clara n. Vivalda di Castellino 24 v. Vitt. Am. II. 54,573,962
Della Chiesa d'Isasca conte Francesco (Saluzzo) 573
Della Chiesa d'Isasca nob. Maria, 11 v. Vanchiglia 995
Della Chiesa d'Isasca nob. Remigio, giud. Trib. civ. e pen., 24 v. Vittorio Amedeo II . . 573,665
Della Chiesa d'Istria cont. Luciana borgo Crimea 457
Della Chiesa di Torre di Utelle nipoti 7 c. Siccardi 147
Della Chiesa di Torre d'Utelle nob. frat. e sor., 8 v. Rosine 573
Della Chiesa di Torre d'Utelle nob. Adele in Custoza. e sor. Bianca, 25 v. della Rocca 573
Della Chiesa di Torre di Utelle nob. Amalia nata Gozzani di Perletto e Treville. 25 v. Rocca 573
Della Chiesa di Torre di Utelle nobile Bianca, 25 v. della Rocca 573
Della Chiesa di Torre di Utelle nob. Bianca, n. De Morri di Castelmagno. 8 v. Rosine 573
Della Chiesa di Torre di Utelle conte Enrico (eredi) 7 c. Siccardi 147
Della Chiesa di Torre d'Utelle conte Enrico Paolo. 8 v. Rosine. 573
Della Chiesa di Torre di Utelle nob. Teresa in Brunati Trotti. 8 v. Rosine 573
Della Chiesa di Torre di Utelle nob. Valeria in Francesetti di Mezzenile. 8 v. Rosine . . 573
Dell'Acqua frat. e sor. fu Gius. 14 str. Pianezza 113
Dell'Acqua Dom., macell., 87 str. di Francia . 535
Dellacqua Franc., macell., 9 str. S. Bernardino (barr. S. Paolo) 535
Dell'Acqua Michele fu Lor. 35 v. Leyni. . 80
Dellacqua Pietro fu Gius. 49 v. S. Chiara . 140
Dell'Acqua Faconti Adele, ispettr., 42 v. Vanchiglia. 847
Della Croce di Doiola nob. Bianca, 2 p. Maria Teresa 376.777
Della Croce di Doiola Enrichetta n. Costa della Torre, 56 v. dei Mille . . . . *pag* 76
Della Croce di Doiola cont. Elisabetta n. Scarampi del Carretto, 2 p. Maria Teresa . 76
Della Croce di Doiola conte Galeazzo, console. Sofia (Bulgaria) 76
Della Croce di Doiola nob. Maria, 2 p. Maria Teresa. . . . . 576 .75
Della Croce di Doiola nob. Rodolfo, 56 v. dei Mille 76
Della Croce di Doiola nob. Vivaldo, avv.-proc. 44 v. Scuole. 80
Della Croce di Doiola nob. Vibaldo e sorella Emma, 2 p. Maria Teresa 76
Della Croce Luigi, 29 c. Vinzaglio.
Della Ferrera Gio. 38-88 velocip., 29 c. Vittorio Em. II. . . . . 415-16 .03
Della Ferrera Gius., (Isolabella) 548
Della Fiora Luigi, spec. *foulard*, 42 p. Em. Filiberto 91
Della Gatta Gius., maestro mus., 20 v. Alfieri 865-66
Dell'Aglio Baldass., allievo mecc. tel., 4 via Carlo Alberto 975
Dell'Aglio Lor., ing. elettrotecn., 7 v. Campana
Della Guardia Ermete, pubbl., 20 v. Roma 936-41
Dellala Anna in Molineris 504 str. Forni e dei Goffi (fraz. Reaglie) 64
Dellala Federico, segret. econ. scol., 37 via Accad. Albertina . . . . 82.
Dellala Lucia ved. Goffi 506 str. Forni e dei Goffi (fraz. Reaglie). . . . . 6.
Dellala Marianna 501 str. Forni e dei Goffi (fraz. Reaglie) . . . . 6.
Della Marmora cont Enrichetta fu Tommaso (eredi) 54 v. Ospedale . 96,407-27-37
Della Marmora march. Maria Luigia 22-90 33 c. Duca di Genova 688
Della Motta (*vedi* Didier).
Della Motta cont. Antonietta, 3 p. Carlo Felice 778 956
Della Motta conte Emiliano, 3 p. Carlo Felice 95
Della Motta Scarampi contessa Antonia, 43 v. Roma 71
Della Nave Alfonso, uffic. artigl. Scuola d'Applicazione, 4 p. Savoia 95
Della Negra Gius., rappres., 9 v. Genovesi . . 458
Della Noce Ant., capo mastro, 22 v. Lamarmora 5
Della-Noce Gius., 34-53 impr., 22-24 via Lamarmora, *uff.* 48 v. Pastrengo e 28 via Governolo . . . . 77.356,1...
Della Penna Franc., 24 v. Garibaldi . . . 957
Della Penna Franc., prof. rag., 22 v. Alfieri 402
Dellapiana Marina, agiata, 27 v. Princ. Amedeo
Dellapiana Vinc., avv., imp. mun., 8 v. Baretti 607
Della Porta (*vedi* Porta).
Della Porta fr. fu Carlo e madre 21-23 corso S. Maurizio 157
Della Porta Alessio, avv., 6 piazza Savoia . . . . 137,720-23 ...
Della Porta Attilio, avv.-proc., 6 p. Savoia 7... 46-8...
Della Porta Gian G., med.-chir., 6 p. Savoia . 9...
Della Porta Guglielmo, avv., prof , 6 p. Savoia (o Novara) . . . . 77...
Della Porta Piero, 6 p. Savoia. . . . . . 782-8...
Della Porta-Astesano Clotilde, ispett. scolast. 6 p. Savoia 838
Della Ragione Pica C., sarto, 7 v. Morosini . 28..
Della Riva nob. Alberto, capit. di fregata, 25 v. Magenta . . . . 5..
Della Rocca (*vedi* Morozzo).
Della-Rocca Andrea, cappellaio, 25 p. Castello *abit.* 29 v. Po . . . . 278-79,715,1...7-10-...
Della Rocca Bern., cappellaio, ang. v. Fabro e Cittadella e 22 v. Cernaia . . . . 27.

Della Rocca C. A., olii minerali per macchine, 78 v. Ormea . . . . *pag.* 515
Della Rocca Gino, ing. (Roma) 976
Della Rocca Marina, agiata, 55 v. S. Massimo.
Della Rocca Vitt., impieg. ferr., 40 c. Re Umberto 966
Dellarolle Leopoldo, impieg., 52 v. S. Chiara.
Dellarolle Luigi 42 strada Casalborgone (barr. Casale) 39,41
Della Rovere Clotilde in Ricci (Venezia) 28, 45
Della Rovere Luigi e figlia Ugolina 8 v. priv. Germanasca (borgo S. Paolo) 70
Della Rovere Sec., pension., 6 v. Carlo Alberto.
Della Rovere di Montiglio conte Edoardo, colonn. cavalleria, 3 v. Papacino 594
Della Rovere di Montiglio march. Gius., tenente generale 3 v. Papacino 409,555-94
Della Rovere di Montiglio cont. Luigia n. Notta, 3 v. Papacino 594
Della Rovere di Montiglio march. Margherita n. Bon, 3 via Papacino. 594
Della Rovere di Montabone march. Saulo, dott., impieg. Int. Fin., 30 v. Cavour . . 594, 639
Della Sala-Spada Cesare, prof. Istituto tecn., 43 v. Andrea Doria 844-24
Della-Sala-Spada Cesarina, maestra Istit. Duch. Isabella (barr. Francia) 858
Della-Sala-Spada Maria, maestra Istit. Duch. Isabella (barriera di Francia) 858
Della Seta Armando, applic. R. Econ. (Firenze). 638
Dellasette sorelle, sarte, 1 v. Consolata 272
Dellasette G. e figlio, bottai, 4 v. Cappel Verde 345
Dellasette Gio. 42 v. priv. Feletto (borg. Monte Rosa) 64
Dell'Asta Franc., parrucch., 42 v. Duch. Jolanda. 424
Della Torre (*vedi* Costa).
Della-Torre Bern., ombrell., 14 p. S. Carlo . . 304
Della Torre Teresa in Ferraris 20 v. Roma 46,122
Della Torre Vitt., impieg., 23 v. Silvio Pellico.
Della Torre dei conti di Lavagna nob. Gemma n. Pullino. 4 v. Barbaroux 600
Della Torre dei conti di Lavagna nob. dott. Piero, 4 v Barbaroux . . . 600-90, 904-09
Della Torre e Canale, corrieri, 5 v. Mazzini, 19 v. Mercanti e 37 v. Venti Sett. . . 446
Della Valle famiglia, 25 v Saluzzo.
Dellavalle Aless., rapp., 33 v. S. Quintino.
Dellavalle Aless., mag. alim., 45 c. Francia 494,506
Dellavalle Attilio. geom., 22 v. Princ. Tommaso 893
Dellavalle Cand. (Ditta di Luigi), fabbr. cart., 2 via dei Quartieri 328
Della Valle C. M. rappres., 33-21 404 corso Vitt. Em. II *magazz.* barr. di Nizza e Lanzo 441-42-90
Della Valle Ferd., drogh., 37 v. S Secondo . 368
Dellavalle G., orolog., 4 v. dei Fiori 305
Della-Valle Giulio, prof. di violino, 30 v. Lagrange 866
Della Valle Gius., 104 c. Vitt Em. II 678,968-98,1043
Dellavalle Gius., 42 v. Pietro Micca 999
Della Valle Gius., fabbro-ferr., ang. v. Gazometro e Magenta e 30 v. Massena . . 421
Dellavalle Gius., meccan., 42 v. Gioberti . . 444
Della Valle Gugl., rappres., 46 v. S. Secondo 441,954
Dellavalle P., drogh., 40 v. Buniva 368
Dellavalle Remigio, impieg. ferr., 22 v. Pr. Tomm.
Dellavalle Teresa, agiata, 7 v. Allioni.
Dellavalle di Buronzo Gius., pens., 46 v. Saluzzo.
Dellavedova Luigi, argent., 38 v. Vanchiglia 309-10
Dellavolta sorelle, modiste, 13 v. Lagrange. . . 277
Della Zoppa Felix, console, 8 p. Cavour . . 562,724
Dellazoppa Franc. 92 c. Vitt. Emanuele II 45
Dellazoppa Gio., 24-67 8 p. Cavour, 25-58 *villa* str. Fenestrelle (Madonna del Pilone) 45,64,96,114-65
Dellazoppa Maria in De Ferrari march. avv. Gerolamo 8 p. Cavour. . . . *pag.* 96,114
Delleani Agostino, ing. impres. 37-01 v. Viotti 41 61 *abit.* v. Valeggio.
Delleani Agostino, impieg., 25 v. Valeggio.
Delleani Agostino, ingegn., fornit. per autom., 43-23 12 v. Moncalieri. *abit.* 26 corso Siccardi 25, 96, 114-65,118-60
Delleani Alberto (Carignano) 464
Delleani G. L., 26 c. Siccardi 955
Delleani Gasp., seterie, 23 p. Castello, *abit.* 24 v. Cavour . . . 267,986,1046
Delleani Lor., decor. 220 Mad. del Pilone 313,534
Delleani Maddalena, pittr., 3 v. Montevecchio . 900
Delleani R., ufficio indirizzi 40-52 18 piazza Castello 436
Delleani Romeo, macch. da scrivere, 31-77 24 v. Genova, *abit.* 9 v. Cavour. . . . 407
Delledonne Luigi, 2 v. Donati.
Dellera, stiratr., 41 v. Moncalieri 295
Dell'Era Antonietta, prof^{a}., 37 v. Napione . . . 863
Dellera Caterina, fabbr. zoccoli, 45 c. Francia. . 382
Dellera Pietro, calzol., 234 str. Moncalieri (Pilon.) 527
Dellera Vittoria, modista, 45 c. Francia . . . 277
Dellieutras Carlo, caffè, 3 p. Gran Madre di Dio. 483
Dell'Isola Cesare. avv., 23 v. Roma 872
Dell'Isola di Barbania cont. Vitt., 3 v. Montevecchio.
Dell'Occhio Maria ved. Grosso e figli fu Franc. 59 c. Firenze 63,115
Delloro Luigia ved. Cambroni, agiata, 8 via Monte di Pietà.
Dell'Orto Angel. ved. Toniacca, 15 v. S Chiara . 751
Dell'Orto Leonardo, pellicc., 44 v. Palazzo di Città 374
Dell'Orto Luigi, 33 v. Arsenale.
Del Lungo Franc., liquor., 4 p. Vitt. Eman. I. 486-94
Del Lungo Narciso, impieg. R. Uff. metrico, 23 c. Reg. Margherita. 643
Del Lungo Primetto, prof., 50 v. Mazzini . . 834
Del Lupo Mich., prof., 24 v. Am. Avogadro . 824-25
Del Lupo Vinc., prof., 24 v. Am. Avogadro . . 822
Delmarchi Faustino, maestro musica, 52 via Mazzini 753,832
Delmarchi-Merletti L., maestra mun., 52 via Mazzini 838
Delmare Armando, negoziante, 22 c. Cairoli.
Delmare Cesare, impieg., 25 v. Silvio Pellico.
Del Mare Salvat., telegr., 9 p. S. Giulia . . . 972
Delmastro coniugi, drapp.-lan., 42 v. S. Massimo 287,300
Delmastro frat. di Franc. 421 v. Madama Cristina 83
Delmastro frat. di Gius., caffett. 35-35 ang. v. Madama Cristina e v. Bidone . . 483-88
Del Mastro A. Luigi, vinaio, acc. al 30 corso San Maurizio 494
Del Mastro A., fabbr. set., 13 v. Mongrando 268,302
Delmastro Annetta. insegn., 40 v. Mad. Cristina.
Delmastro Ant., mag. alim., 6 v. Quartieri . . 506-12
Delmastro Antonio 525 str. Basse di Dora 24
Delmastro Bart. fu Davide 47 v. Lungo Po 82
Delmastro Benedetto spedizion., 5-25 17 via Carlo Alberto 445
Delmastro Bernardo, avv.-proc., *studio* 2 via Fabro, *abit.* 50 c. Re Umberto . . 872-80
Delmastro Candido fu Gio. agente di cambio, 2-51 20 v. Alfieri, *abit.* 35-82 73 corso Vitt. Em. II 266
Delmastro Carlo, negoz. formaggi, olio, ecc., 134 c. Reg. Margherita e 72 str. Lanzo 513,14
Delmastro Enr., impres., 35 v. S. Quintino . . 356
Delmastro Ermeneg., falegn., 47 v. S. Donato. 346
Delmastro Eug., capo-mastro, 14 v. Esposizione 356

Delmastro Franc., macell., 30 v. Cellini. . pag 523
Delmastro Franc.-Cesare fu Franc. 44 via Giotto 72.83
Delmastro Gius., vinaio, 46 c. Casale 494
Delmastro Gius. e C., piani a cilindro automatici, 25 v. dei Fiori 341
Delmastro Gius. fu Batt. rappr. comm. (Lavriano) 21,43,1048
Delmastro Lor., impieg. ferr., 25 v. Valeggio
Delmastro Luigi, capo-mastro. 40 v. Madama Cristina. 356
Delmastro Maria, sarta, 44 v. Cavour. 280
Delmastro Nestore, farm., 19 c. Sommeiller . 920
Delmastro R., drogh., 24 v. Petrarca 368
Delmastro Rosa ved. Viltone 11 v. Albugnano 44
Del Mastro-Calvetti Gius., ing., 7 v. Chisone. 1040
Delmastro, Vaudetti e C. calce e cementi, 4-93 43 v. Bava 21,43,110 353
Delmet Eligio, latton.-gas., 36 v. S. Chiara . . 405
Delodi Stef., rag., imp. Can. Cavour, 22 v. dei Fiori 639
Delodi-Pevla Ern., levatr., 27 v. S. Franc. Paola 925
Delon Alfr., prof., tradut., 43 v. Roma 431,865-97
De Lorenzi Alfonso, 78 v. Nizza.
De Lorenzi Luigi, impieg., 59 v. Mad. Cristina.
Delorenzi padre Corn., parr. Sacro Cuore Gesù, 56 v. Nizza 488,673-74,705-25
Delorme Ant. *Jeune* fabbr. passamant., 22-13 4 v. Carlo Alberto e gall. Subalpina 297-98 741
Delorme Gio., passam., 2 v. Accad. Scienze . 297
Delpero coniugi 24 v. Monginevro . . . 94
Delpero Paolo e consorte 19-21 v. priv. Tesso (barr. Lanzo) 455
Delpero ved. Tortora, agiata, 47 v. Silvio Pellico
Delpero Ces., med.-chir., 20 v. S. Quintino 909 1032
Delpero Ottavio, geom., 91 v. Nizza. 893
Del Pero Paolo, 30 v. Lagrange . . . 346,768,1051
Del Pero Silvio, impieg., 3 v. Massena.
Delpiano, dott., farm., 48 v. Pallamaglio . . . 920
Delpiano, sarto, 12 p. Vittorio Emanuele I. . 272
Delpiano Angela, mag. alim., 37 v. Balbo . . 506
Delpiano Annib., sarto, 54 v. Venti Sett . 284,1043
Delpiano Franc., avv.-proc., 31 v. Garibaldi . 699,872 878-80
Delpiano Franc. fu Giacomo 16 v. Genola (borgata San Paolo) 69
Delpiano Gio., meis. musica, 57 v. Balbo. . . 327
Delpiano Gius., impieg. ferrov., 11 v. Melchiorre Gioia.
Delpiano Luigi, capo-mastro, 34 v. Orfane . . 556
Delpiano Pietro, 29 v. Baretti. 766
Delpiano Vinc., geom., 408 c. Vitt. Eman. II . . 893
Delponte Caterina, sarta, 20 v. Cavour . . . 272
Del Ponte Paolo fu Pietro 40 str. ant. Collegno 50
Del Pozzo Guido, ten. Guardie Fin., 31 v. Cernaia 644
Delpozzo Marcella fu Pietro 540 str. Circonvallazione Ovest 470
Del Pozzo Mario, capo-mastro, 83 c. Pr. Oddone 356
Delprati Gio., liquor., 46 p. Vitt. Em. I . . . 486
Delprato Demetrio, geometra 11-29 7 v. Almese. 349,409,893
Del Prato Dario, avv., giudice, 3 v. Pastrengo 165
Delprino Gio., vinaio, 30 v. S. Secondo . . . 594
Delpui Caterina in Algarot 37 v. S. Paolo . 137
Delrez Paolina in Persi 9 v. Saluzzo . . 452
Delsano Bern., falegn., 44 v. Mazzini. . . 537-46
Delsanto Pietro fu Franc. 58 str. Pianezza 113 35
Delsedime Anna fu Gio. 88 c. Palermo . . 108
Del Signore D., calzolaio, acc. all'8 v. Bellezia . 377
Delsignore Giulio, tip. e cart., 31 v. S. Massimo 324-54,763
Delsoglio fratelli 485 dalla str. Vercelli . 161
Delsoglio Emanuele, 6 p. Solferino . . . 1017-37
Del Tetto Dom., farmac., 26 v. Cardinal Maurizio. . . . . . . pag. 463,1...
Deltetto Serafino, commerciante, 40 c. Valentino
Delù Augusta, dottoressa, 43 v. Scuole . . . 9...
Delù Enrico, geom., 90 v. Gioberti . . . . .
Delù Nestore, agenzia farm., 19 v. Galliari . . ...
Deluca Achille, tabaccaio (Basse di Dora) 525 via Pellerina . . . .
De Luca Ettore, 46 v. S. Secondo . . . .
De Luca Giacomo (Ditta di Pietro e Roberto frat.) 9-43 concial., 82 via Don Bosco 57,372
De Luca Pietro, fu Giacomo 82 v. Don Bosco e 9 c. Vinzaglio 57,454,672...
De Luca Roberto 14 v. Giulio. . 57,92,7...
Delva Bartol., pastice., 8 v. Barbaroux . . . .
Delva Luigia in Gandolfo 390 dallo stradale di Francia . . . .
Del Vo Gio. Batt. (Venezia) . . . . 10...
Delzani Oreste, liquor., 5 p. Palazzo Città. . . . 4...
Del Zoppo Gio., alunno post. telegr., 24 v. Baretti 9...
Delzoppo Gio., impieg., 24 v. Gioberti.
Delvecchio Angelo, 4 c. Vercelli . . . . 9...
Delvecchio Felice e consorte 24 c. Vercelli 1...
Del Vento Teresa, modista, 39 c. Vitt. Em. II 277,...
Delzanno Damaso, 19-50 app. gas, 104-106 corso Vitt. Em. II . . . . 403-1...
Demacchi Antonio, maestro mus., 46 v. Venti Sett. 8...
Demacchi Carlo, prof., 3 v. Urbano Rattazzi.
Demagistri Cesare, meccanico, 58 v. Colli.
Demagistri G. B. fu Bened. 31 str. antica Verolengo . . . . 8...
Demagistri Luigi, tintoria, 26 v. Massena. . . 2...
Demagistris, corriere, 1-3 v. S. Teresa . . 447-48
De-Magistris frat. e C., carta e cancelleria, 5 via Alfieri, *succurs.* 12-38 12 v. Genova 329-...
De Magistris Carlo Pio, prof., 3 v. Giovanni Prati . . . . 720-95,827 6...
De Magistris Egino, impieg. (Campo di Cirie) . 6...
De Magistris Gius., prof., 3 v. Giovanni Prati . 8...
Demagistris Pietro, vinaio, 43 c. Vitt. Eman. II ...
De Magistris e Ronchi, 25-81 spedizionieri e corrieri, 9 v. Pietro Micca . . . . 447-48...
De Magny Aldo, agiato, 40 c. Vitt. Em. II.
Demaison R. V., commerc., *abit.* 40 v. Rosta.
Demaison Vitt., medico, 7 v. Zecca. . . 551,...
Demaldé Sisto, dirett. Telefoni, 28 v. Cibrario. 9...
Demanio dello Stato 25 v. Garibaldi 9, 10, 12, 15, 17, 19, 25, 27, 28, 29, 30, 32, 37, ...41, 42, 43, 44, 45, 47, 53, 54, 55, 56, 60, 62, 63, 64, 68, 75, 87, 89, 90, 92, 94, ... 101-03-04-05-07-08-09-15-16-18-19-20-21-2... 124-25-26-30-34-35-36-37-38-40-41-46-47-48 ... 150-51-55-61-63-65 66-67-68-69-70.
De Marcati frat. sor. fu Filippo 18 v. Superga ...
Demarcati F., cappellaio, 11 v. Nizza e 4 v. Milano ...
Demarchi coniugi 36 v. Mongrando (Vanchiglia). . . . .
Demarchi frat., colla e gelatine, 3 v. Cernaia ...
Demarchi Adelaide ved. Palazzoni, panett., 20 v. Vittorio Amedeo II. . . . .
Demarchi Angelo, sorvegl. (Genova) . . . .
Demarchi Ant., maestro di pianof., 16 v. Venti Settembre. 6
De-Marchi Attilio, impieg., 23 v. S. Quintino.
Demarchi Augusto, commerc., 3 v. Assarotti.
Demarchi Carlo, cassiere, 21 v. Vitt. Amedeo ...
Demarchi Carlo, decorat., 44 v. Rosa Govone ...3
Demarchi Celeste, gall. Umberto I . . . .
Demarchi Cesare, sellaio, 4 v. Giulio 5
Demarchi E., bustaia e bianch., 35 v. Po 27...2
Demarchi Emma in Degioanni 6 e 8 via Monferrato 3

...hi Franc., imp. daz., 2 v. S. Teresa pag. 611
...chi Franc., impieg. post., 6 v. S. Quintino. 974
...hi Franc., latton., 32 v. Vanchiglia. . 403
...hi G., decorat., 145 c. Reg. Margherita. 313
...hi Giacinta, neg. pollame e frutta 39-86 3 v. Nizza 511-16
...hi Giacinto, tessuti, 78 v. Venti Settembre 288
...hi Giacomo, orefice, 46 v. Venti Sett. 307,896-98
...hi Gio., capit. a rip., 40 c. Vinzaglio.
...chi Gius., cambista, 44 v. Mazzini . . 267
...chi Gius., stiratr., 40 v. Arsenale . . 295
...chi Gius., neg. mobili, 16 v. Baretti . . 339
...hi Gius., rigatt., 22 v. Princ. Tommaso. 302
...chi Guido, dottore, 54 v. Bogino.
...chi Ines, modista, 2 v. Des Ambrois . . 277
...archi Inn., ispett. derrate, 25 c. S. Maurizio 611
...marchi Luigi 6 e 16 v. Santorre Santarosa. 144
...marchi Luigi, parrucch., 2 v. Bogino . . 424
...chi Luigi, dirett. agg. post., 29 v. Barolo 974
...chi Maria, sarta, 7 v. S. Tommaso. . . . 272
...chi Maria-Maddal. in Monaco 9 via priv. Serrano (borg. Monginevro) . . . 147
...chi Menotti, disegn., 44 v. Saluzzo . . 902
...chi Pietro, ing., 4 c. Duca di Genova. 887,977
...chi T., bazar, gall. Umberto I . . 300 65
...chi Vinc., 136 v. Mad. Cristina 767
...chi-Assandro Secondina, maestra mun., ...3 v. Venti Settembre. 857
...chi e Borla, confett., 13 v. Garibaldi 499,500
...rchis Massimo, impieg. post., 54 v. Mazzini 974
...rchis S., calzolaio, 9 v. Juvara. 378
...cese E., fabb. liquori, 35 v. Bogino 485-36
...gherita nob. Ida in Valperga di Masino (Castello Saffarono, Lucento) 585
...gherita bar. Leone 26 v. Sacchi 29,160,585
...gherita bar. Lucia, n. Sanner, 26 v. Sacchi . 585
...rgherita nob. Maria in Asinari di San Marzano, 21 v. Assietta. 585
...ri march. Gerolamo (Genova) 952
...ia ved., rivend. giorn., 1 v. Botero . 322,136
...ia A., vinaio, 12*bis* v. S. Domenico . . 194
...a Alamanno, capit. artigl., 38 v. Gioberti. 649
...ria Ant., fornit. per calzolai, 19 v. Bernardino Galliari. 332
...a B., vinaio, 48 *bis* c. Cairoli 494
...a Cesare, pubbl., 42 c. Casale 775-928-35-36-40
...a Davide fu Ant. 569 str. Bertolla . 26
...ia Elvira, impieg., 16 c. Casale 988
...a Enr., vernic., 17 v. Ormea 312
...a Ernesto, v. S. Franc. da Paola 718
...a Ettore, ragion., 16 c. Casale . 894,1025
...a Franc., tipogr., 14 v. Canova. 775
...a G., cartol., 8 v. Morosini 390-51
...a G. B. 12-73 prof., geom., 13 v. S. Donato . . . 733,893-96-98,1025-45
...a Gio., neg ferram., 7 v. Cottolengo . 395
...a Gio., rivend. giorn., 2 v. Milano . . 522
...a G. L., professore, pubbl., 30 corso Napoli 928
...a Gius., rappr. 18-79 47 v. S. Dalmazzo, *abit.* 46 v. S. Quintino . . 440,723
...a Gius., 12-50 fabbr. mobili, ...0-12 v. Rossini 431,312-15-39-40-41 346-84-98-99,401,13,896-98,922-23
... Gius., custode palazzo Madama. . 842
... Gius., neg. vino, 41 v. Amerigo Vespucci 491
... Goffredo, parrucch., 9 v. Buniva . . 424
... L., sartoria, 29 v. Nizza 272
... L. C. frat., salsam., 54 v. Mazzini . 512-44
... Lod., scult. in legno, 38 v. Barbaroux e v. Misericordia 335-37
... Luigi, prof., segr. Congregazione ... Annunziata, 30 c. Napoli . . 678,862-63
De Maria Luigi, prod. vini e mag. alim., 39 via della Rocca . . . . pag. 490-506
Demaria M. 9-45 fabbr., scatole, 20 corso Principe Eugenio 328
Demaria Maria, tabacc., 37 v. Po 645
Demaria Michele, impieg. ferr., 26 v. S. Anselmo.
Demaria Pietro e consorte 22 v. Paesana . 107
Demaria R., sart., 4 v. Maria Vittoria 272
Demaria Rosa, vettur., 9 c. Lungo Po. . . . 462
Demaria Vitt., negoz., 42 v. Rossini.
Demaria Valent., rigatt., 9 v. Brescia 302
Demaria Vitt., elettr., 44 v. S. Massimo e 28 v. Maria Vittoria 387,420-21
Demaria-Chiappello Lucia, pan., 47 c. S. Maurizio 520
Demaria-Woller Maria, vett., 9 c. Lungo Po . 463
Demaria e Auditore 31-91 rappr., 33 v. Nizza . . 443
De Marinis Adele, levatr., 40 v. Novara. . . 925
Demarta A., chincagl.-merc., 74 v. Nizza . . . 300
Demarta Gio., 40 v. Buniva 769
Demarta e Gallese, lattonieri, 3 via Santa Chiara 360,401-02-03-04
Demarti Giovannina, modista, 32 v. Lagrange 277
Demartini sorelle fu Pietro 15 v. Biella. . 27
Demartini Agost., tratt., 60 v. S. Donato. . . 482
Demartini Carmela in Zumaglini 2 via Ponza 84,135
Demartini Franc., impieg., 9 p. Vitt. Em. I.
Demartini Lucia, agiata, 2 v. Ponza.
Demartini Maria ved. Mana, neg. sete, 14 via S. Quintino 267
Demartini Pietro e C., neg. mobili 29-84 138 c. Reg. Margh., 29-83 57 corso S. Maurizio. 549-84,967
Demartini V. e C. forniture mecc. 20-30 46 via S. Quintino. 361-16,408-20
De Martini Umb., parrucch., 5 v. Orfane . . 424
De Martino Clapier e C., succ. fratelli Segre, velluti e sete, 5 v. Giannone. . . . 268-69
De Martino nob. Riccardo, 3 p. Bodoni . . . 399
De Martino nob. Mercedes e sor Pia, 3 p. Bodoni 399
De Martino Pietro, imp. R. Lotto, 4 v. Monginevro. 647
De-Martino-Marassero Giuseppina, maestra, 46 v. S. Quintino. 857
Demateis Ant., impieg., 29 v. Nizza.
Demateis Ant., sartoria, 6 v. S. Quintino . . 272
Demateis Enr., impieg., 22 v. Canova.
Demateis Prospero, med.-chir., 26 v. Gazometro 806-42,909
Demateis Rosa, sarta, 20 v. Saluzzo 272
De Mattei frat., torn. in legno, 36 v. Mazzini . . 333
De Mattei Ern., latton.-gas., 9 v. Torq. Tasso . . 403
De Mattei Virgilio, ingegn., perito (Casale Monferrato). 896
Dematteis frat. seterie. 43-64 12 p. Eman. Filib. *abitaz.* 4 v. Priocca 268
Dematteis frat., e sor. di Carlo 28 v. Nizza 104
Dematteis Ambrogio, 41 v. Saluzzo. 765
Dematteis C., ing. (Casale Monferrato) . . . 1045
Dematteis Carlo, 32 v. Nizza 35
Dematteis Carlo barc., 745 casotto Superga 41,90,465
Dematteis Carolina, chincagl., 3 v. S. Anselmo . 300
Dematteis Filippo, dott. ing., 32 v. Nizza. . . 814
Dematteis Giacomo, calzol., 25 v. Gioberti . . 378
Dematteis Gio. fu Mich. 110 str. Valsalice. 157
Dematteis Gio. Batt., edic. giorn., p. Carlo Em. II . 321
Dematteis Gius. (Roma) 1043
Dematteis Gius., materass., 25 v. Princ. d'Acaja 384
Dematteis Ignazio, teol., 4 v. Palazzo di Città . . 673
Dematteis Luigi, conceria, 45 c. Vercelli . . . 372-73
Dematteis Margh., latteria, 7 v. Monginevro . 533-37
Dematteis Mario, impieg., 47 v. S. Massimo 963-1004

Dematteis Nicola fu Gius. 86 e 88 str. prov. Lanzo . . . . *pag.* 78
Dematteis Pietro, mercerie, 42 p. Em. Filiberto 291
Dematteis Pietro di Gioach. 22 v. priv. Volpiano 168
De Matteis Silvio, 27-88 dott. 35 via Bogino 459,697,909
Dematteis-Ponzio Gius., falegn., 3 c. Brescia . . 346
Demattia, tenente, 45 v. Chieri.
De-Mattia Ales., fu Eug. capit. 5 v. Montiglio (Ponte Trombetta) 98,458
Demedici Giacomo (Milano . . . 34,407-36
Demeglio Fortunato, locand., 3 v. del Fiando . 483
Demeglio Luigi, viaggiat., 5 v. Duchessa Jolanda.
Demetrio Salvat., ing., 33 v. Bernard. Galliari 887
De Mezzi nob. Amedeo (Roma) 586
De Mezzi Ang., ing., 1 v. Passalacqua 887,947,1021
De-Mezzi nob. Cesare, perito, imp. mun., 5 via Barolo 586
De-Mezzi Gian Maria 14 v. Cibrario. . . 21,43
De Mezzi nob. Gius. n. Franco, 5 v. Barolo. . . 586
De Mezzi nob. Luigi, 41 v. S. Franc. da Paola 586
Demezzi Vinc., fabbr. lucido, 1 p. S. Carlo. . 372
De Micheli sorelle, *istituto*, 47 v. S. Massimo . 861
De Micheli Gius. e C., riscald. 41 88 18 via Sebast. Valfrè. 358-59
Demicheli Natale, scult. in legno, 149 c. Reg. Margh. 355
Demichelis, agiato, 42 c. Vinzaglio.
Demichelis coniugi 24 v. Malone (borgata Monte Rosa) 85
Demichelis frat., vinai, 4 v. Fiocchetto. . . . 494
Demichelis frat., vini, 43-89 123 c. Regina Margh. *dep.* 43 v. Montebianco (barr. di Milano). 491
Demichelis sorelle, magazzino alimentario, 2 *bis* v. Silvio Pellico 506
Demichelis ved. e figli, salsam., 4 v. Bogino . 512
Demichelis Adele in Rovere 940 str. Stupinigi 154
Demichelis Agnese, affitt. cam., 45 v. Lagrange. 434
Demichelis Angela neg. legna carb., 17 v. Legnano 550
Demichelis Angelo, impieg. postale, 48 v. Berthollet
Demichelis Arcangela, neg. legna e carb., 44 via S. Secondo.
Demichelis Arcang., merc., rimp. 8 v. Gio. Somis 300
Demichelis Battista e Dom. 35 v. Sesia . 147
Demichelis Carlo, vinaio, 1 v. Fiochetto *dep.* 38-51 34 v. Malone (borgo M. Rosa). 545,968
Demichelis Carlo-Matteo 216 str. Casale . 44
Demichelis Ernesta, fioraia 23-59 14 piazza S. Carlo 549
Demichelis Ernestina in Gozzi avv. Gaspare 52 v. Assietta 13,16,56,85
Demichelis Eugenia (eredi) 415 str. Francia 66
Demichelis Filippo, maestro, 14 p. Carlo Felice. 836
Demichelis Franc., impieg., 27 v. S. Anselmo. 734
Demichelis Franc., impieg. ferr., 73 v. Gioberti.
Demichelis Fr., mag. alim., 4 v. Priocca. . . 506-47
Demichelis G., mag. alim., 8 v. S. Chiara . . 506
Demichelis Giacinto, prod. chim. 40-15 Doks 6° compartimento 361,544
Demichelis Giacomo, ispett. ferr., staz. Porta Susa. *abit.* 40 v. Arsenale 977
Demichelis Gio. fu Giac. 14 v. del Carmine 43,425
Demichelis Gio., legat. libri, 2 v. Gaud. Ferrari. 330
Demichelis Gio., vinaio, 4 v. dei Quartieri . . 494
Demichelis Gio., pizzicagn., 11 v. del Carmine 512
Demichelis Gio., paste alim., 9 c. Duca di Genova e 10 v. Madama Cristina 548
Demichelis Gius., consigl. Benef., 9 v. Palazzo di Città 733
Demichelis Gius., falegn., 40 p. S. Giulia . . 346

Demichelis Gugl., imp. Pref., 9 v. Baretti . 62
Demichelis Luigi, legat. libri, 1 *bis* v. de Rosine 330
Demichelis Luigi, impieg., 7 v. Plana.
Demichelis Luigi e Barosso Gius. coniugi 8 v. priv. Montalto (Vanchiglia) . .
Demichelis Luigi e Crosetti Cat. coniugi 22 v. Trincee (borg. Vittoria) . . .
De Michelis Luigina, insegn., 4 v. Basilica
Demichelis Maddalena ved., 5 v. Deposito.
Demichelis Mario, viagg. di comm., 7 v. Matt. Pescatore.
Demichelis Massimo e consorte 3 *bis* v. della Rocca 43
Demichelis Massimo 5 v. della Rocca
Demichelis Pio, liquor., 62 c. Vitt. Em. II
Demichelis e Naldi, rappr., 28 v. S. Tommaso 412
Demilano Gius.ª ved. contessa Tiepolo, 4 p. St
Demilano Maddalena, agiata, 42 v. S. Secondo.
D'Emilio Raffaele, tenente-colonn. Genio, 57 c. Re Umberto 518
Demmler Franc. fu Gugl. 21 c. Vitt. Em. oltre Po (Villa già Chapuis). 62
Demo sorelle 54 v. Venti Settembre. . 160
Demo Aless. fu Paolo 97 str. di Casale . 30
Demo Angelo, impieg. ferr., 42 str. S. Paolo.
Demo Angelo fu Fran. 120 str. Bertolla . 26
Demo Dom. fu Franc. 589 str. da Bertolla alla Verna 26
Demo Franc. fu Gasp. 189 str. di Bertolla . 2
Demo Gasp. fu Franc. 120 str. Bertolla 26
Demo Gius., neg. vino, 120 v. Bertolla. . . .
Demo Gius., trattore e neg. vino 31-81 196 Mad. del Pilone 526-
Demo Luigia fu Dom. 54 v. Venti Sett.
Demo Martino, liquor., 68 c. Vitt. Em. II . 58
Demo Michele, neg. paste, 4 *bis* v. S. Donato
Demochi Gabriele, imp. mun., 53 v. Cibrario
Democrito Franc., tappezz., 11 v. Valeggio. . 34-8
Demolinari G., panett. e pasticc., 45 v. Cibrario 499,520
Demolinari Gio., vice-canc. Cass., 6 v. Passalacqua 632
De Molinari Pietro, 84 v. S. Donato.
Demolinis Alb 25 c. Vitt. Em.. 54
Demolinis Rob. fu G. B. 37 c. Vitt. Em. II . 81
Demonte Agost., ing., 4 v. Montecuccoli . 887-91
Demonte Carlo, maestro mun., 2 *bis* v. Silvio Pellico 846
Demonte Mario, ing., isp. ferr., 2 *bis* v. Silvio Pellico 98
Demonte Michele, ing. 19-83 22 v. Principi d'Acaja . . . 452-56-60,887,947,1014-1022
Demontialli Rodolfo, impieg., 20 v. dei Mille
De Monticelli Rodolfo, disegn. comp., 20 v. dei Mille 633
De Mori Gius., ispett. forest., 77 v. Mad. Cristina
Demorra Aless. fu Vinc., ing. c. Re Umberto 23-59,455-8,887
Demorra Annetta ved. Rovero 62 corso Vittorio Emanuele II 9
Demorra Domen., ten. gen. a riposo, 2 v.
Demorra Emilia ved. Norzi-Iona e figlie 87 via Madama Cristina. . . . . .
Demorra Franc., colonn. a riposo, 2 v. Go
Demorra Gius. fu Vinc. 6 c. Re Umberto 122
Demorra Marsaglia Angª, patron. Benef., 6 c. Re Umberto 728
De Morri di Castelmagno conte Adolfo Bonforte, , 40 p. Cavour . . . 5 946
De Morri di Castelmagno nob. Bianca, ved. Della Chiesa di Torre d'Utelle, 8 v. Rosine . 88
De-Morri di Castelmagno cont. Maria Anna nata Mella Arborio di Castellalfero, 40 piazza Cavour 588

…li Angelo, mus., 7 v. Pr. Tommaso *pag.* 753
…nsaldi Cesare 28 v. Sacchi . . . 71
…nsaldi Gino, avv., 19 v. Amed. Avog. 872
…Felice, commerc., 86 c. Vitt. Em. II.
… Rajneri, lanerie e drapperie 21-99 …v. Amedeo Avogadro. 286
…Carlo, corriere, 32 v. Lagrange . . 446-48
…i Gio. Batt., agiato, 4 v. Bogino.
…Carlo, latton., 6 v. Bertola e 60 via …nti Settembre. 403
…, maggiore, 96 c. Vitt. Eman. II.
…i Carlo, agiato, 40 v. Cibrario.
…i Emilio, impieg. ferrov., 60 v. Gioberti.
…i Gio., calzol., 14 p. Gran Madre di Dio 378
…i Gio. fu Agost. 9 v. Rosa Govone 130
…i Lodovica, sarta, 30 v. Pisa 272
…ndini Felice, 5 v. Barbaroux 963
…olò Lorenzo, parrucchiere, 2 v. Bava e 24 p. Vitt. Em. I 424-27
…frat. 5 p. Vitt. Eman. I . . . 466-69
…sorelle, agiate, 28 v. Garibaldi.
…Albertina ved. Martinengo, 14 p. S. Giulia.
…Alix in Voli 75 c. Vitt. Em. II. . . 85,467
…Carlo, rag., impieg., 23 p. Vitt. Em. I.
…Edoardo, leg. libri 21-66 48 via …rlo Alberto 324-30
…Federico, avv., 4 v. Saluzzo.
…Ignazio, avv., 22 v. S. Franc. da Paola . 554
…Luigi, agente di cambio, 1 via …rrua, *uff.* 19-24 18 v. Maria Vitt. . 162 466-69,266,987
…Pierina in Bonvicino 37 via Bernardino Galliari 28 67,88,127
…Vitt., rag.-capo d'artigl., 40 p. Statuto . 650
…i Gius., pens., 7 v. S. Massimo.
…ostino (eredi) 45 v. Pastrengo. 54,440
…nny in Pellotier 46 v. Tarino . . 452
…llis dottor Fedele, deputato (Roma) . 557
…Jules dent. meccan., 28 v. Po 437,919
…Annibale, sottocapo uff. ferr., 74 c. Re Umb. 980
…olfo, agente della ditta Haasenstein e …ogler, 3 v. Giannone.
…ore, sarto, 47 v. Barbaroux. 281
…niugi 39 str. antica Venaria . . 459
…l. e sor. di Ant. 46 v. Sesia . . . 447
…ag. fu G.B 720 str. Pronda (Pozzo …ada 424
…tonio, pens., 31 v. Principe Tommaso.
…rio e figlio 6-60 11 v. Torquato …sso. 10-01 serbatoi 320 str. Pellerina 444 126-38-70,1052
…ichetta, macell., 47 v. Cumiana . . . 535
… fu Michele 834 str. Druent. . . 58
…, consigl. Asilo Mad. di Campagna . 741
… Batt. fu Mich. 195 dalla str. Vercelli 461
… fu Gius. 720 str. Pronda (Pozzo …da) 421
…s. fu Mich. 720 str. Pronda . . 424
…igi 7 v. S. Bernardino 433
…ved. Balbiano 342 tr. Basse di Dora 24
…, macell., 78 v. Villafranca 535
… e Gius. fu Luigi 720 str. Pronda 121
…, neg. vino, 465 str. ant. di Collegno …zo Strada) 546
…o, giardin., 110 Mad. Campagna . 1049
…ndo, neg. vino, 39 str. Venaria. . . 546
…rico 720 str. Pronda (Pozzo Strada) 124
…*vedi* Passerin).
…rdo, ten. colonn. comand. Leg. …arabinieri, 2 v. Viotti 653
…, dott., impieg. Canali Cavour, 44 …zometro 639

Deorsola Filomena ved. Cora, panett., 4 *bis* via Ospedale . . . . *pag.* 520
Deorsola Giacinto, vinaio, 73 v. Cibrario . . 494
Deorsola Luigi 10 v. priv. Carrù (borg. S. Paolo) 39
Deorsola Maria in Cravero 25 str. Cavoretto-Moncalieri 44
Deorsola Martino, mag. alim., 84 v. S. Donato . 506
Deorsola Pietro, rag. 73 v. Cibrario.
De-Ortis Vinc., pizzic., 95 v. Nizza 542
De Pace Raffaele, mag. alim., 5 v. S. Tommaso . 506
Depadova Natale, impieg., 6 v. S. Quintino . . 995
De Paép Zenaide Crist. ved. Bauquel 12 via Moncalieri 92
De Palezieux Blanche, 24 c. Vinzaglio. . . 778
Depanis, fornace, borgata Sassi (*vedi* Fornaci riunite).
Depanis Barberina fu Gio. 4 v. Cernaia. . . . 39
Depanis Gius., avv., pubbl., consigl. com., 4 v. Cernaia . . . 39,604,744,832-72 940-41-46,1025-32
Depaola Cesira, fabbr. calze, 464 c. Reg. Margh. 293
Depaoli, liquor., v. Genova ang. v. Pietro Micca 486
Depaoli frat., latteria, 4 vic. Scuderie Reali . . 504
Depaoli frat., lattonieri, 7 v. Bellezia 403
Depaoli Ambrogio, dirett. scolast. in ritiro, 3 v. Borgone 705-26-44,841
De-Paoli Erasmo, prof. (Perugia) 807
De Paoli Ferdinando, impiegato, 9 v. Lagrange.
Depaoli G., istrum. ottica, 48 v. S. Teresa . . 389
Depaoli Giovanni 25 v. Sesia 447
Depaoli Gius., colonn. a riposo, 12 p. Statuto.
Depaoli Luigi, prof. mus., 27 v. S. Anselmo . . 867
Depaoli Luigia, rivend. giorn., 22 v. Bern. Galliari 322
Depaoli Luigia in Bernardino Rob. 8 via d'Allery (borg. Vittoria) 41,44
De Paoli Teresa, sarta, 8 v. Maria Vittoria . . 272
De Paoli Vinc., geom., 3 v. Assarotti . . . 780,893
Depaoli Vinc., macell., 27 v. Cernaia 523
De-Paolini Gius., ombrell., acc. al 4 *bis* v. S. Donato. 304
De Paolini Andrea, 36 v. Baretti.
De-Paolini Pietro, 28-48 industriale, *abit.* 34 v Baretti 1020-4
De Paolini, Brambilla e Mioletti 28-28 rappr., 20 v. Alfieri 438
De Paolini, Matossi e C. (Soc. An. *vedi* Unione Arti Grafiche, ecc.) 11-53 9-11 c. Brescia 11,13,31,325-90
De Patti Amedeo, impieg. 47 c. San Maurizio.
De Patti Vittoria, sarta, 23 c. S. Maurizio . . 27
De-Pedrini coniugi, lan.-tel., 14 v. Pal. di Città 288-94
De Pedrini Franc., 14 v. Palazzo di Città . . . 757
De-Pedrini G. B. fu Franc., perito (Oleggio) . . 896
Depero Gio., parrucch., 42 p. Vitt Em I 424
De Petri Gius., impieg., 48 v. S. Quintino.
Depetri Vittorio, banchiere, 51 c. Oporto.
De Petrini Carlo, ricam., 8 v. Borgone . . . 298
Depetrini Luigi, corriere, 49 v. Mercanti . . 447
Depetris B., tappezz., 9 v. Andrea Doria . . . 345
Depetris Bart., ten. col. Genio, 43 v. S. Franc. Paola 651
Depetris Gius., velluti, 19-94 galleria Subalpina 267
Depetris Gius.ª in Velasco 21 v. Vanchiglia . 141
Depetro Carlo, 5 c. S. Martino 968
De Petro Cesare, avv., 4 v. Mazzini 872
De-Petro Giorgio, tenente colonnello, 4 via Mazzini 966,1050
Depetro Giuseppe 68 v. Principi d'Acaja 121
Depetro Riccardo 68 v. Princ. d'Acaja . 459
Depetro Secondo, capo-mastro, 6 c. Quint. Sella. 356
Depetro Severino, prod. vino, 5 c. S. Martino 494-94
De Pillione Tomm., latton., 18 v. della Rocca 403,766
Deplano Dino, alunno post. telegr., 9 v. Montebello 973
De Planta Adolfo, 52 v. Assietta 455,1019
De Planta Rodolfo, 38 v. Montevecchio 679,745,1021-22

De Planta-Richard Luisa, 52 v. Assietta . *pag* 746
Depoijè sorelle, maestre, 1 p. Lagrange.
Deponti Carlo, fabbr. pianof. e autom., 4 v. Rocca 340-41
Deposito Acque della Salute, rimpetto al 23 p. Castello 365
Deposito Acque minerali sintetiche, 3 v. Duchessa Jolanda 365
Deposito dei Conducenti, 60 c. Vercelli (p. Barr. Milano). 476
Deposito Fernet Branca 11-31 7 v. Orfane.
Deposito Generale Chinino di Stato 24-28 c. Vinzaglio (Dock).
Deposito (R.) Macchine agricole, 32 v. Campana. 405
Deposito vino della Casa di Mirafiori, 8 c. Vinzaglio 29-38 e 8 v. Maria Vittoria . . 490
Deposito vino della tenuta Barolo, 7 v. Orfane. . 490
Deposito vino della tenuta di Villadeati, Rossi avv. Vittorio, 7 v. Giannone 490
Deposito vino della tenuta del Castello della Cava, 35 v. Po.
Deposito vino delle tenute Alfieri di Sostegno, 11 c. Valentino.
Deposito vino delle tenute dei marchesi Balbiano di Colcavagno, 42 v. Cavour
Deposito vino delle tenute S. Valentino (Perugia) 83 v. Saluzzo e 65 c. Vitt. Em. . . . 490-514
Deposito vino delle tenute del principe Strozzi, 4 p. Carlo Felice.
Deposito vino delle tenute Durazzo-Pallavicini, 7 v. Princ. Tommaso 490
Deposito vino Produttori di Colosso d' Asti, 39 c. S. Maurizio 490
Deprè Carlo fu Gio. 21 v. priv. Volvera . . 468
Deputazione Prov. 6-88 10 p. Castello 33,444 628-29
De Quarti Enrico 35-01 negoz. olii, salumi, c. Palermo ang. v. Malone, *depos.* 28 v. Borgo Dora . 80,85,408,441,544-32-39
D'Ercole Parmenide, capit. contab., 4 v. Reggio 654
D'Ercole Pasquale, professore, 26 corso Siccardi 792,803-07-09
De Rege di Donato e S. Raffaele nob. ved., n. Bonino di Robassomero, 4 v. Passalacqua . 592
De Rege di Donato e S. Raffaele nob. Anna nata Parodi, 4 v. Passalacqua 592
De Rege di Donato cont. Camilla nata Viani d'Ovrano, 18 v. Giulio 592
De Rege di Donato conte Ernesto, 18 v. Giulio. 592
De Rege di Donato e S. Raffaele nob. Eman., d. C. d. G., 28 v. Barbaroux 592
De Rege di Donato nob. Francesca, impieg., 86 c. Reg. Margherita 592, 799
De Rege di Donato e S. Raffaele nobile Maria in Balbo di Vinadio, 9 v. Ospedale. 592
De Rege di Donato nob. Ottavio, dott., impieg., 4 v. Passalacqua. 554 92
De Rege di Donato e S. Raffaele nob. Paolo, impieg., 4 v. Passalacqua . . . 592, 636
Deregibus famiglia, 7 v. Cumiana (barr. S. Paolo).
Deregibus Annib. di Franc. 44 v. privata Cumiana (barr. S. Paolo). 54,725,1025
De Regibus Annibale, usciere, 12 v. Milano . 630
De-Regibus Candido, medico, 6 v. del Carmine 731,909-79
Deregibus Elena, stiratr. 7 v. Mazzini 295
Deregibus Feder., 6 28 agente di cambio, *ufficio* 25 v. Bogino; *abitaz.* 5 v. Plana 266 748-98.987-88,1000-01-13
Deregibus Franc., fabbro, 5 v. Torquato Tasso. 421
Deregibus Franc., sarto, 81 v. Venti Sett. . . 281
Deregibus-Massa Maria, deleg. benef., 5 v. Plana 734
De Rest Gio., capo tecn., 31 c. Duca di Genova.

Dericci Vitt., marm., 40 v. S. Domenico. . p. [illegible]
De Roberti, 57 v. Po.
De Roberto Osvaldo, dent.-mecc., 74 v. Nizz[illegible]
Derosa Ant., macch. idr., 21 c. Re Umberto [illegible]
De Rosa Mich., alunno post. tel., 39 v. Mazz[illegible]
De Rosa Pietro, falegn., 29 v. Mazzini . . .
Derossi sorelle, sarte, 6 v. Maria Vittoria [illegible]
Derossi Adel. ved. Quaglino 32 v. Lanzo [illegible]
Derossi Agost. fu G. B. 217 e 249 str. [illegible]
Derossi Angiolina, tipogr., 12 v. Rossini. . [illegible]
Derossi Biagio, prof. rag., impieg., 24 v. Cern[illegible]
De Rossi Eug., ten. colonnello Bersaglieri 3 c. Duca di Genova . . . . . . [illegible]
Derossi G. (Ditta) 6-23 tipogr., 12 v. Rossini [illegible]
Derossi G., colonnello a rip., 21 v. Maria [illegible]
Derossi Luigi, rag., tesor. mun., 74 v. Venti Settembre . . . 608, 703, 947-[illegible]
Derossi Massimo deleg. Benef. (Madonna del Pilone) . . . . 24,70 [illegible]
Derossi Salomone, 13 *bis* v. Berthollet. . . . [illegible]
Derossi Vittorio 20-99 industr., 24 v. Carlo Alberto, *succ.* 2 piazza Lagrange, *vi[illegible]* 34 str. Cavoretto-Moncalieri. . . . [illegible]
De Rossi di S. Rosa nob. Erminia nata Allatengo di Monasterolo 20 v. Venti Settembre . . . . 400 [illegible]
De Rossi di S. Rosa nob. Nina nata Della Po[illegible] De Carli, 4 v. Beaumont . . . . . [illegible]
De Rossi di S. Rosa nob. Piero, cap. di vasc[illegible] 4 v. Beaumont . . . . [illegible]
De Rossi di Santa Rosa nobile Pierino 20 v. Venti Settembre. . . . . . . [illegible]
De Rossi di S. Rosa cont. Rosalia nata Mela[illegible] di Portula, 15 v. Goito . . . . . [illegible]
De Rossi di Santa Rosa conte Teodoro, 15 v. G[illegible]
De Roussy de Sales fratello e sorella di Eugen[illegible] 8 v. Cavour . . . . [illegible]
De Roussy de Sales Antonietta-Franc. Isab. 389 str. S. Vito . . . . [illegible]
De Roussy de Sales conte Eug. 25 v. Lagrange [illegible]
De Rusticis Gius., 36 v. Carlo Alberto . 719-35-[illegible]
Derutto Ernesta fu Luigi 29 v. Princ. Tomm[illegible]
Derutto L. 29 v. Princ. Tommaso . . . [illegible]
Derutto Virginia fu Luigi in Cavalli 17 [illegible] Ospedale . . . . 62[illegible]
Dervieux Erm., dott., 34 v. Massena . . . . [illegible]
De Sales Alfredo E., impieg., 27 v. Sant'Anselmo [illegible]
De Sanctis Alfr., viagg. di comm., 62 v. Vill[illegible]
De Sanctis Gaet., dott., prof., 44 c. Vitt. E[illegible] 794-92,8[illegible]
Desanti Franc., impieg. mun., 4 v. Cern[illegible]
Desanti Napoleone, impieg. ferrov., 54 v. Mas[illegible]
De Sarro Ern. 3-14 pubbl., med.-chir., 5 piazza Bodoni . . . . [illegible]
De Sarro Luigi, commiss. P. S., 1 v. Moncalieri [illegible]
Desassi Elmo, viaggiat. di comm., 77 v. Mad. [illegible]
De Sauteiron de S. Clement Whyte nob. L. (Ro[illegible]
Desbenoit Maria fu Ant. 640 str. ant. R[illegible]
Deschamps Eug., magg. a rip., 26 v. Valeggio [illegible]
Desclos Marcellino, impieg.-ferr., 24 v. Mad. Cristina [illegible]
Desderi Giacinto, capo uff. RR. Poste, 5 v. Fie[illegible]
Desderi Giulietta in Maina 15 str. Val Patonera . . . . [illegible]
Desderi Gius., fu Sebast. generale, [illegible] via Ormea . . . . [illegible]
De-Secondi Franc., med.-chir., 12 v. Consolata [illegible]
Desecondi Gius., teologo, 4 v. Palazzo di Città [illegible]
Desecondi Romolo, pensionato, 48 v. [illegible]
De Seigneux nob. Carlo, 7-9 v. Bonafous . [illegible]
De Seigneux nob Giulio, 7-9 v. Bonafous . [illegible]
De Seigneux nob Luisa n. S. Martino Valperga, 7-9 v. Bonafous . . . . [illegible]

De[illegible]nzani Lorenzo, consigl. Cassaz., 18 via Mercanti . . . . *pag.* 662
De Seyssel d'Aix (*vedi* Seyssel de).
De Ferres (*vedi* Ricci).
De[illegible]derio Carlo fo Costant. 144 v. Circonvallazione Nord 169
De[illegible]lani Ant., lattoniere, 4 v. Elvo 533
De[illegible]ilvestri Enr. medico 10-63 29 via Principe Amedeo 115,721-34 904-09-60-64-65
De[illegible]silvestri Rob., corrisp., 40 v. Po 938
De[illegible]lvestri Roberto, fabbric. ombr. 44-37 9-11 v. Bogino. 303-04,1046
De[illegible]silvestris Franc., avv.-notaio (S. Maurizio) 883
De[illegible]silvestro, affittacamere, 26 v. della Rocca . 434
De[illegible]x Gustavo, banchiere 32-77 8 v. Lungo Po e 7 v. Bonafous 1014-15
De[illegible]x-Ducco Clelia, 8 v. Lungo Po e 7 v. Bonafous 685
De[illegible]sonnaz (*vedi* Gerbaix).
De[illegible]ine bar. Isabella, nata dei conti Marenco di Moriondo, dama d'onore, pal. Genevese. . 553
Des[illegible]ot fratelli e sorella 862 str. Grugliasco-Moncalieri. 75,404
De[illegible]alles Leone, magg. gen., 21 v. Po . . 654-55
De[illegible]ena G., drapp.-lan. e tratt., 8 v. Vagnone 287, 478
De[illegible]-Serra G. B., avv., 45 v. S. Dalmazzo . . 872
De[illegible]oli Domen., impieg., 8 v. Po 651
De[illegible]fani Maria in Moretta 7 v. priv. Agliè 40
De[illegible]fani Maria, sarta, 5 v. Juvara. 280
De[illegible]efanis coniugi 5 v. Ottavio Revel. . 83,[illegible]8
De[illegible]fanis fratelli e sorella fu Stef. 99 v. Nizza 400
De[illegible]efanis frat., calzolai, 26 v. S. Anselmo . . 378
De[illegible]fanis frat. fu Gius. 43 via d'Allery (borgo Vittoria) 11
Des[illegible]fanis A., eban. e stipettai, 5 v. Juvara. . . 342
De[illegible]fanis Achille, proc., 9 p. Statuto 880
Des[illegible]fanis Alberto, impieg., 45 v. Valeggio.
Destefanis Ant., caffett., 3 p. Em. Filib. e 46 via Chiusella (barr. Leynì) 483,544,771,1039-54
Destefanis B., decor. d'appart., 45 v. Stampatori 343
Destefanis Battista, impieg., 51 c. Firenze.
Des[illegible]fanis Bern., macell. e tratt., 129 Bertolla 535-42
Des[illegible]anis Cam., avv.-proc., 14 p. Gran Madre di Dio 872-80
Des[illegible]anis Candido, farmac., 6 barr. Lanzo e 40 v. Boucheron 532, 920
Destefanis Carlo fu G. B. pastificio, 128 via Mad. Cristina 84, 400, 518
Des[illegible]nis Carlo, rag., ag. imp., 60 v. S. Chiara 642
De[illegible]nis Carlo Luigi, commerc. colori, 59 via Lagrange.
De[illegible]nis Carolina, panett., 45 c. Sommeiller . 520
Des[illegible]nis Celestino, legnami da lavoro, 4 via Vanchiglia 343
Des[illegible]nis Clelia, maestra mun., 4 c. S. Martino 841
De[illegible]nis Clemente, organista, 37 v. Bava . 868
Dest[illegible]nis D., calzol., 2 v. Vasco 378
Des[illegible]nis Domenica, magl.-tel., p. Eman. Filiberto (lato ponente) 291
Dest[illegible]is Domen., geom., 43 c. Princ. Oddone . 893
Des[illegible]is Dom., 25 v. Orfane 965
De[illegible]nis Domen., panett., 14 v. Princ. d'Acaja 520
Des[illegible]s Feder., impieg., 35 v. Accad. Albertina.
De[illegible]s Franc., neg. ferram. 13-44 1 piazza [illegible]anuele Filiberto, *abit.* al 3 . . . 332-[illegible]5
Dest[illegible] G., calzol., 43 v. Roma 377
De[illegible] Gaetano, 47 v. Morosini 1042-43
Des[illegible] Giac., geometra, e consorte 55 c. Francia 65 70
De[illegible] Gioach., avv., 3 c. Francia 872
Des[illegible] Gio., gener. a rip., 48 p. Statuto.
Dest[illegible] Gio., forn. da laterizi, str. vicinale Taddino (reg. Valsalice) 352

Destefanis Gio., paste alim., 8 p. Carlo Em. II *p.* 518
Destefanis Gio. Ant., dott., R. Commissario Albergo di Virtù, 40 p. Castello 709
De Stefanis Gius., disegn., 29 v. Barolo 334
Destefanis Gius., paste alim., 6 v. Bertola . . . 518
Destefanis Gius., vinaio, 147 c. Reg. Margherita. 494
Destefanis Gius. fu Gio. ing., 78 corso Reg. Margherita, *abit.* alla Tesoriera . 30,82 408-24, 887, 1044
Destefanis Gius. e consorte 75 str. ant. Rivoli 427
Destefanis Gius., 7 v. Consolata.
Destefanis Gius. Giacinto, impieg. R. Prefettura, 6 v. Goito. 626
Destefanis L., scenogr., 12 v. Porta Palatina 902
Destefanis Lucia ed Amedeo, tratt., 229 corso Regina Margherita 479
Destefanis Luisa, maestra mun., 37 v. Bava . . . 838
Destefanis M., mercerie, 29 corso Vinzaglio e 21 v. Soana (barr. Leynì) 300
Destefanis Maddal., ved., tratt., 25 c. Vitt. Em. II 480
Destefanis Marcellina, del. benef., 23 v. Garibaldi 704
Destefanis Marco, pastice. e panett., 36 via Garibaldi 499, 520
Destefanis Margh., insegn., 4 v. Basilica 855
Destefanis Maria, dott.a, 23 v. Garibaldi. . 859-62
Destefanis Maria in Astore fu Domenico 99 v. Nizza 400
Destefanis Paola ved., oggetti casalinghi, piazza Em. Filiberto (a ponente). 398
Destefanis Sebast., macell., 9 v. S. Secondo 523,770
Destefanis Sebastiano, usciere, 8 v. Giulio. . 630
Destefanis Secondo, avv. not. (Racconigi) . . . 996
Destefanis Stefano, impieg., 6 v. Bellini.
Destefanis Vinc., 57 v. Garibaldi 669
Destefanis Zaverio, vetraio, 5 *bis* v. Juvara . . . 316
Destefanis-Ferrua Maria, levatr., 5 v. Valperga Caluso 624
De Stefanis-Rivaira Paolina, levatrice, 30 via Napione 621, 925
Destefanis e C., macell., 29 v. Ormea e 22 v. Orto Botanico 523
Destefanis e Billotti, capi-mastri costr. 37-69 78 c. Reg. Margherita 352-56
Destefanis e Billotti, impr. 35-74 str. R. Parco (Cascina Verdina) e 33-91 v. Pinerolo ang. v. Mondovì.
Destefanis e Tallia, forn. da laterizi (Druent) . 352
De Sterlich Rinaldo, impieg. R. Econom., 7 *bis* v. Cavour 637
Desulto Gius., rigatt., 12 v. S. Domenico . . . 302
De Thomatis Mich., prof., disegn., 16 v. Goito . 902
De Thomatis Ricca Closwinda, linger., 50 via Gioberti 285-93, 855
De-Toma e Fiorina, capi-mastri, 43 v. Silvio Pellico 356
De Tomatis Celestina, agiata, 43 v. delle Rosine.
Detomati Gius., dirett. Hôtel, 4 v. Brofferio.
De Tommasi Luigi dirett. Manifattura Pont-Canavese 31-37 29 v. Cibrario 1024
De Tommaso C., impiegato, 9 c. Valentino.
Dettati cont. Ester, 42 v. S. Teresa.
Dettoma Dom. ved. Ribotto 6 v. Berthollet 24
Dettoni coniugi 219 str. Bertolla 25
Dettoni Angelo, orolog., 7 p. Gran Madre di Dio 308
Dettoni Angiolina, linger., 36 v. Mazzini . . . 285
Dettoni Dom., falegname 29-25 5 e 9 via Bonsignore 346 50
Dettoni Giovanni fu Bart. 16 v. S. Teresa 57 58, 74, 143-70
Dettoni Laura, merciaia, 5 v. Monferrato . . 300
Dettoni Luigi, commerc., 14 v. Ettore De Sonnaz.

Dettoni Perotti e C., neg. tessuti **13-12** 8 via Porta Palatina . . . . *pag.* 286
Dettoni T., latteria, 187 barr. Casale 533
Dettoni e Quassolo, semenze, 5 v. Andrea Doria 349
Deusebio Vinc., caffett., 23 c. S. Maurizio . . . 483
Deutsche Gesellschaft (Soc. German.), 59 v. Assietta.
Devalle frat. e sor. fu Celest. 6 v. Lungo Po 29,82,87
Devalle sorelle, calzol., 6 v. Cavour 377
Devalle A. G., amianto, 4 c. Siccardi . . . 363
Devalle Cater. ved. Ajello 45 v. Pr. Amedeo 119
Devalle Dino, industriale, 10 p. Statuto . . . 1027
Devalle Domen., 16 c. S. Maurizio 678
Devalle G. B. e C., tessuti **1-60** 7 v. Montecuccoli . 286
Devalle Giac., calzol., 11 *bis* v. Pio Quinto . . 378
Devalle Giacinto avv., 4 c. Siccardi 150,1027
Devalle Gio., ing., 1 v. Gio. Prati e 4 c. Siccardi. 780,849-87,1009-27
Devalle Gio., drapp.-lan. **1-60** 7 v. Montecuccoli.
Devalle Lorenzo, segret., 5 v. Gioberti.
Devalle Natalina, ricam., 19 c. Vinzaglio . . 298
Devalle Rosa, drogh., 17 c. Valentino ang. via Princ. Tommaso 368
Devalle-Mina Amalia **35-44** 6 v. Lungo Po.
De Veali (*vedi* Levi).
DeVecchi Ach., agente imposte, 5 v. Petrarca . 642
Devecchi Cesare, avv., 4 v. Ettore De Sonnaz.
Devecchi Cesare M., avv.-proc., 9 p. S. Giovanni . 880
Devecchi Cesarina ved. Carron Ceva, 4 v. Maria Vitt.
Devecchi Franc., ten.-generale, 47 v. S. Quintino.
Devecchi Franc., med.-chir., 23 v. S. Donato 692
De-Vecchi F., medico, 11 v. Saccarelli . . . 909
De-Vecchi Gio., ing. **16-98** 9 v. Montecuccoli, **28-60** (Fornaci al Lingotto) . . . 352,887
De-Vecchi Giuseppe, **10-17** avv.-proc., 7 v. Orfane 553,872-80,961,1030
Devecchi Luigi, avv. notaio, *abit.* **40-29** 18 v. Sebastiano Valfrè 21,30,45,884,1036
De-Vecchi Oscar, med.-chir., 12 v. Vanchiglia . 909
De Vecchi Pellati cont Bianca n. Del Mayno, 47 v. S Quintino 599,720
De Vecchi Pellati conte Franc., ten. gener. a rip., 47 v. S. Quintino 599
De Vecchi Pellati conte Franco, avv., 47 via S. Quintino. 599,872,1007-49
De Vecchi Pellati nob. Maria Teresa, 47 via S. Quintino. 599
De Vercelli Anna, sarta, 24 v. S. Secondo . . . 272
De Vercelli Carolina, sarta, 38 v. S. Secondo . 272
De Virel Oliviero 34 v. Petrarca . . . 457
De Virgilis Aless., applic. R. Econ. (Napoli) . . 638
De Vizia Rocco, sarto, 35 v. Princ. Amedeo . . 281
Devoto G. B., avv. direttore Regie Poste, 22 v. Sacchi 969
Dezani Serafino, dott. assist., 30 c. Raffaello . 814
Dezzani Carlo, liquori e vini, 25 v. Saluzzo. 486-94
Dezzani Gius., impieg., 1 v. Boucheron.
Dezzani Ermelinda, maestra mun., 1 v. Boucheron 835
Dezzani Lorenzo, impieg., 8 v. Napione.
Dezzani Margherita ved. Bertoglio 86 str. Superga 154
Dezzani Michele, 40 v. Garibaldi 769
Dezzani Secondo fu Gius. 105 str. Valsalice 157
Dezzuto coniugi 36 v. Locana (borgata Campidoglio) 84
Dezzutti Felice capomastro, 31 v. Sesia e 20 v Lombardore 447,356,527
Dezzutto Sofia Giuseppa, levatr., 6 c. Ponte Mosca. 925
D'Harcourt fratelli e sorelle fu Erasmo 50 v. Ospedale. 56,96,107-27-37
D'Harcourt frat. e sor. fu Gius. 23 via Montebello 96,107-37-60-61
D'Harcourt Gius., 2 p. Maria Teresa . . . *pag* [illegible]
D'Harcourt d'Azeglio conte Giulio, 49 v. della Rocca . . . . 583,687,735-7[illegible]
D'Harcourt di Monasterolo nob. Eleonora nata Bongiovanni di Castelborgo, 49 v. Rocca [illegible]
D'Harcourt di Monasterolo nob. Giulio, 49 via della Rocca . . . . [illegible]
D'Harcourt di Monasterolo conte Giuseppe Aleramo (Siena) . . . . [illegible]
Di Aichelburg bar. avv. Aldo, imp. mun., 25 v. Po 59[illegible]
Di Aichelburg nob. Giulia n. Raiberti, 25 v. Po [illegible]
Di Aichelburg baronessa Laura nata Odetti di Marcorengo, 6 v. Volturno . . . . . [illegible]
Di Aichelburg nob. Emilio, 30 v. Lamarmora . [illegible]
Di Aichelburg nob. Nestore, colonn., 6 via Volturno . . . . [illegible]
Di Aichelburg nob. Tancredi, ten. gen., 25 v. Po [illegible]
Di Aichelburg bar. Ulrico, ten. gen., 8 via Napione . . . . 599 [illegible]
Diale Gio., fabbro-ferr., 9 v. Bertola . . . 21
Diana Agost., comm. Corte Cassaz. (Pal. Madama [illegible]
Diana Luigia, mercerie, 10 v. Belvedere. . . . [illegible]
Diani Paolo, telegr., 25 v. Cibrario 72
Diano Franc. e Anna coniugi 84 v. Fossata 64
Diatto (Società) **4-51** stab. mecc., 10 via Moncalieri **12-67** barr. d'Orbassano e Mad. Campagna . . . . . . 92,104,3[illegible]
Diatto Alfr. **24-87** ing., 17 v. Ottavio Revel . . 887
Diatto Cesare, industr. **15-92** *abit.* 10 v. Cibrario 948-58,1022
Diatto Emilio, rappr., 12 p. G. Madre di Dio 4[illegible]-37
Diatto Giov., 12 piazza Gran Madre di Dio 71,129-51-68,1042
Diatto Gio. Batt., 2 v. Barbaroux . . 49 51,71,740-47,851,948,1006-15-46
Diatto Giuseppina in Ferraris 63 v. Ormea 105
Diatto Pietro, **23-93** rag. 9 p. Cavour 92,453,1005-11-16-34
Diatto Vitt., ing. **13-30** 10 via Arsenale e 15 v. Moncalieri. 92 153 454,724,842-54-56-87,941,1041-15-46
Diatto-Delarue Francesca, ispettrice scolastica 12 p. Gran Madre di Dio 724
Diatto Vinelli Rita, ispettr. Osp. Maria Vittoria 9 p. Cavour . . . . 68[illegible]
Diaz Enrico, gross. drapp.-lanerie, 27 v. Po 28 v. Baretti. 286-87
Diazza Vinc. falegn., 27 v. Legnano . . 54
Dibella Edoardo, alunno post. tel., v. Stampatori 973
Di Bella Salvat., impieg., 7 v. Corte d'Appello . 66[illegible]
Di Berlo A., merc. sarto, 19 v. Accad. Albertina 28[illegible]
Di Biandrate (*vedi* Biandrate di).
Dibusto Elisabetta, calzol., 27 v. Saluzzo. . 378
Di Campolattaro march. Emilio, (Napoli) . 10[illegible]
Di Canosio cont. Amalia, consigl. orat. S. Felice 56 v. Venti Settembre 719
Di-Carlo Mario, rappr., 4 v. Fiocchetto . . . [illegible]41-4[illegible]
Di Castelnuovo conte Luigi 192 c. Casale 457
Dicherio Luigi, 14 v. Bellezia.
Di Collobiano della Motta conte Emilia **41-83** 13 v. Roma.
Di Conturbia nob. sor. fu Luigi 2 v. Roma 128
Di Cristofaro Carlo, imp. R. Econ., 38 via Accad. Albertina 658
Didero Enrichetta, agiata, 25 v. Donati.
Didier della Motta conte Ant. 64 c. Vittorio Em. II. . . . . 39,577 [illegible]
Didier della Motta cont. Giulia n. Weber, 64 c. Vitt. Em. II 577
Didone Gius., magl.-tel., 5 v. Cavour . . . 269-94
Diena A., cartoleria 9 v. Berthollet 331
Diena Consiglio, 14 v. Bernardino Galliari . 757

Diena Donato, impieg., 14 v. Bern. Galliari.
Diena Gius., rag. (Carmagnola) . . . . *pag.* 1044
Diena Giulio, dott., avv., 6 c. Vinzaglio 804-72
Diena G. B. e Nicolone F. **23-84** 16 c. Siccardi.
Diena Michele, agiato, 40 v. Carlo Alberto.
Diena Salvatore, segret. comun., 5 v. S. Chiara.
Di Francesco Franc., materass., 24 v. Bidone . 384
Di Francesco G., negoziante, 30 v. Roma.
Di Francesco Gius., giocatt., rimp. al 5 v. Nizza 305
Di Francia Letterio, dott., prof., 34 v. dei Fiori 760,824
Di [illegible]slin di Borgogna Giovanna-Elena-Maria 5 via Monte di Pietà. 96
Di [illegible]lio Pasqualina, affittacamere, 26 v. Principe Amedeo 434
Di[illegible]elli Andrea, neg. vino, 6 c Ponte Mosca . 491
Di Giovanni Franc., capitano a riposo, 17 v. Barbaroux.
Di Guglielmo Franc., parrucch., 45 v. S. Donato 424
Di [illegible]amporo conte Luigi Amedeo, prof., 77 v. Valsalice 823
Di Landa Anita, 24 v. Moncalvo. . . 459
Di L[illegible]ro Franc., impieg. post., 40 c. Re Umberto 974
Dilda [illegible] corriere, 1-3 v. S. Teresa 447-48
Dilda Elia, chir.-dent. e pedicuro, 140 *bis* corso Reg. Margherita. 919-22
Dilei Epifanio fu Giuseppe tratt., 34 via Beaumont 22,479
Dilei Gio. (Chieri) 1049
Dilei Teresa, pizzicagn., 52 v. Moncalieri. . . 512
Diletti Ugo, impieg. ferrov., 12 v. S. Secondo.
Di Ley Candido, panieraio, 48 v. Bava 304
Di Lorenzo Franc., tabacc., 4 v. Val S. Martino (Ponte Trombetta). 540
Di Lorenzo Vinc., parrucch., 37 v. S. Domenico 424
Diligenti F. e C., fabbr. damigiane, 8 v. Alagna 318
Di M[illegible]gio-Gelati Pia, traduttrice, 40 v. Gioberti 897
Di Maria (*vedi* Lovera).
Di Mayo, traduttr., 40 v. Gioberti. 434,864
Di Miraflori (*vedi* Guerrieri).
Di Monale C. Pio, fotografo, 34 v. Gioberti . 326
Di Montagliari march. Gio., consigl. Banca Commerciale Italiana (Firenze) 989
Di Montgomérie - Pamparato cont. Alessandrina, 50 v. Montevecchio.
Dina Elena in Levi 1 v. Barbaroux. . . 120
Dina Emilio 2 v Mercanti 90
Dina Giac., avv.-proc. **40-88** 2 v. Mercanti 872-80
Dina Gustavo, ragion., 2 v. Mercanti 986
Dina Leone, imp. Intend. Fin., 64 c. Firenze . 640
Dina Raffaele **19-92** neg., *abit.* 25 v. Cernaia 744,847
Dina Bonzanino e Frascaroli **13-34** gross lanerie e drapp., 1 via Brofferio . . . 286
Dinamite Nöbel (Società) **36-53** Avigliana 362-63,459
Di N[illegible]oli Vito, impieg. R. Lotto, 29 c. Principe Oddone. 647
Di[illegible] Massimino, imp. ferr., 16 *bis* v. Princ. Tomm.
Di N[illegible]zio Feder., falegn., Istit. *La Generala* . 627
Di[illegible] Dionigia ved. Feira 322 strada Circonvallazione Nord 470
Dion[illegible] Dom., mag. alim., 3 v. Belvedere . . . 506
D[illegible] Costant., usciere, 15 v. Fossata . . . 674
Dion[illegible] Gabriella, agiata, 57 c. Duca di Genova.
Dion[illegible] Ignazio **3-74** prof., medico, 10 c. Vinzaglio. 164,689,805,909
Dion[illegible] Luigi, mag alim., 35 v Bava . . . 506
Dion[illegible] Pietro (eredi) 21 v. della Rocca 129-65
Dion[illegible] Teresa fu Stef. 89 str. di Casale . 40
Dion[illegible] Eug. **2-13** avv., 58 v. Montevecchio 872
Di Pa[illegible] Ermogesto, mecc., v. Giotto . . . 411
Di Pa[illegible] Federico (Roma) 954
Di-Pa[illegible] Vittoria, sarta, 23 c. S Maurizio. . . 272
Di Perlo Desiderio, mag. alim., 3 p. S Martino *p.* 506
Di Persano conte Carlo, 2 v. S. Agostino.
Dipietro Edoardo, calzol., 5 v. Consolata . . 378
Dipietro Gio. Batt., calzol., 41 v. Garibaldi . 378
Di Prampero conte Ant., senatore (Roma) 557
Di Revel (*vedi* Thaon).
Direzione Arsenale d'Artiglieria - Laboratorio Pirotecnico **8-70** barr. S. Paolo
Direzione Arsenale di costruzione **5-31** 3 p. Borgo Dora. 650
Direzione d'Artigl. **11-20** 36 v. Stampatori . 649
Direzione Commissariato Militare del I Corpo d'Armata **26-59** 13 v. Amed. Avogadro 652
Direzione Costruzioni Telegrafiche e Telefoniche **14-86** 7 v. Campana. 975
Direzione degli Archivi Piemontesi **18-54** 12 p Castello 636
Direzione del Dazio, 6 v. Bellezia. 641
Direzione della Dogana di Torino **35-66** 34 v. Cernaia.
Direzione del Lotto **9-75** 34 v. Cernaia . . 646
Direzione delle esperienze d'Artigl. **14-47** 6 c. Oporto. 650
Direzione di Sanità militare del I Corpo d'Armata **35-39** 14 v. Accad. Albertina . . 653
Direzione Genio Militare **5-62** 7 v. S. Francesco da Paola **2-34** 34 v. Stampatori **39-90** *nuovo gallettificio*, 9 v. Modena ang. c. Palermo 651
Direzione Locale dei Telegrafi **7-09** p. Carlo Alberto. 972
Direzione Locale delle Poste **14-83** 10 via Princ. Amedeo 974
Direzione Magazzino Centrale Genio Militare **11-02** 11 v. Ottavio Revel 652
Direzione Officina di Costruzione d'Artiglieria **11-47** 24 v. Arsenale 649
Direzione Officina di Costruzione d'Artiglieria, Sezione Valdocco **9-62** v. Bonzanigo.
Direzione Provinciale della Real Casa in Torino **11-12** v. Venti Sett. e Bastion Verde **40-76** Moncalieri (Real Castello) . . 550
Direzione superiore Poste e Telegrafi **14-87** 33 v. Maria Vittoria 969
Di Rovasenda (*vedi* Rovasenda).
Di Saluzzo (*vedi* Saluzzo).
Di Saluzzo cont. Mary-Arduini (Saluzzo) . . . 744
Di Saluzzo nob. Carmen in Vicarelli, 7 via Ormea 697,749
Di San Marzano conte Britannico (Viche) 454
Di Sant Onofrio del Castello marchese Ugo, ministro Poste e Telegrafi deput. (Roma) 557
Di San Giorgio conte Dionigi Ambr. (Cuneo) . 1042
Di Savoia Carignano principe Tommaso, duca di Genova . . . 34,64,136-60 152-5[illegible]-9-61,553,750,946-54,1000
Di Savoiroux conte Augusto **27-14** *abit.* 74 c. Vitt. Em. II.
Di Scalea, princ., deput., sotto-segr. Esteri (Roma) 557
Discalzo Giulio dott., 300 viale Stupinigi . 469
Disegni Amelia, 36 v. S. Franc. da Paola. . . . 744
Di Soragna march. Camillo (Milano). . . . 952
Dispensario per lattanti (Sezione Clinica Ostetrica Universit. **16-61** 14 p. Cavour . 695
Disperati Torquato, imp. ferr., 36 c. Princ. Oddone.
Di Stefano Agost., avv., ispett. ferr., 25 v. Madama Cristina. 978
Distillerie Agrarie Piemontesi (Soc. Anon.), 26 c. Siccardi 498
Distillerie Italiane **16-70** *uff.* 26 c. Siccardi **16-71** *dep.* 214 v. Nizza. 364
Distillerie Italiane, Sezione apparecchi 364

Distretto Militare **9-01** 12 v. Carmine (Caserma S. Daniele) . . . . *pag.* 648
Distributorio giornali **33-08** 12 v. S. Teresa.
Ditta Natale Caula di Ern. Massa, 20 v. Roma . . 282 304-74-75
Diverio Edoardo, rappr., 5 c. Oporto e 40 via Sacchi 438,517-19,1002
Diverio Ercolina, 36 viale Stupinigi.
Diverio Gio., neg. gran., 115 c. Vitt. Em. II e 25 c. Oporto 517
Diverio Gius., ventagli ed ombrelli, rimp. al 18 p. Castello 304,770
Diverio Gius. canonico, dirett. orator., 4 v. Privata Lanza 77,94,720
Diverio Michele (Chieri) 453
Di Viry conte Giorgio (Palermo) 40,56,598
Do Aurelio, impieg., 4 c. Duca di Genova.
Dò Giuseppe, cambista **16-89** 7 via Finanze e 11 v. Acc. delle Scienze; **23 11** *abit.* 9 v. Montecuccoli 266-67,455
Do Lodov., dir. fabbr. acque gasose, 3 v. G. Collegno.
Do Prassede, stiratr., 4 v. Po 295
Doana Giuseppa in Alloatti 240 strada Ghiacciaie (Martinetto) 70
Doano Carolina 10 e 12 v. Pessinetto . 112-13
Doat Enrico, ing. (Liegi) 1013
Doccini Agost., bidello, 8 v. Acc. Albertina. . 793
Doddi Diomede, 213 c. Reg. Margherita . . 1025
Dodero Carlo. fabbr. mobili, 36 v. S Chiara 337-39
Dodero Claudio, rappr., 11 v Mad. Cristina.
Dodero Emilio, 11 v. Mad. Cristina 959
Dodero e Carena, orolog., 14 v. Gazometro . . 308
Doetti Ettore, calzol., 15 v S Domenico . 377,742
Doglia Ant., avv., 12 v. Bezzecca 740
Doglia Ercole fu Carlo 12 v. Bezzecca 27,77
Doglia Luigi, impieg daz. (barr. Casale) . . . 613
Dogliani Bartol., rag., imp. mun., 27 v. Berthollet. 607
Dogliani Domen., sotto-capo uff. ferr., 66 corso Vitt. Em. II 980
Dogliani Gius., maestro direttore *Schola Canthorum* e della Banda Oratorio Salesiano, 32 v. Cottolengo.
Dogliani Giustino, prof., 76 c. Vittorio Eman. II 824
Dogliani Maddal., lingerista, 25 v. Baretti . . 285
Dogliani P. succ. Morino, paste alim., 32 via S. Giulia 548
Dogliani Pietro, pigiatoi uva, 42 v. Lagrange e 89 v Massena 406
Dogliero Marc., calzol., 9 v Villa della Regina. 378
Doglietti Angiolina, lingerista, 9 v. Deposito . 285
Doglio Agostino, rappr. comun agr. (Busano) 1048
Doglio Aless., impieg., 12 v. S. Agostino . . . 819
Doglio Corinna, sarta e modista, 2 v Consolata. 272-77
Doglio Linda fu Franc. 214 str. Casale. . 44
Doglio Massimo, neg. vino, 47 barr. Orbassano . . 545
Doglione Domenica, affittacamere, 8 v. Bava . . 434
Dogliotti Achille, avv., vice-pret., *studio* 6 via Stampatori 751,872-80,1027-37
Dogliotti Alessio, avv., 18 v. Milano.
Dogliotti Alfr., dott. assist., 7 v. Vassalli Eandi 844,909
Dogliotti Amed., med. chir., 1 v Fabro. 680,765,909-47
Dogliotti Angiolina ved. Corra e figlia 27 via Venti Settembre . . . 34,110-57-60
Dogliotti Aug., decor. d'appart., 14 v. Guastalla 343
Dogliotti Carolina in Vaccarino 439 str. Fenestrelle (Mad. del Pilone). 64
Dogliotti Casimiro L., avvocato, 28 via Ospedale 872,964-85,1004
Dogliotti Crispino, telegr., 40 v. Gioberti . . 972
Dogliotti Delfino, 592 str. Valpiana . 457
Dogliotti G., neg. vino, 24 v Sesia (bar. Leynì) p. 4-5
Dogliotti Lor. avv., 9 v. delle Scuole . 4-4
Dogliotti Luigi, dott., prod. vino, 1 v. Fabro . . . .
Dogliotti Maria, tratt., 808 v. Circonvall. Est .
Dogliotti Paolo, avv., 25 v. Orfane . 6 . 706
Dogliotti Pier Maria, ing. **20 37** 10 corso Palestro . . . . 710,88 . 1052
Dogliotti Umberto, impieg. Arch. Piemont. 5 v. Volta 656
Dogliotti Vincenzo, avvoc.-proc. **10-25** 2 v. Milano 13,95, 286
Dogliotti-Candellero Maria, vinaia, 25 v. Valperga Caluso 493
Dogliotti-Catella Orsola, maestra mun., 52 via Ormea 834
Dognibene Giuseppa fu Franc 14 v. Cavour 45
Dohse Sofia ved Petiti 51 c. Siccardi. 9 . 147
Doiola (*vedi* Della Croce di).
Dolando coniugi 34 via Locana (borgata Campidoglio) 84
Dolando Domen., geom., impieg., 9 p. Castello 630
Dolando Luigi, inserv., 32 v. Ospedale . . 845
Dolce D., materassaio, 14 v. Galvani 384
Dolce Ferdin., capo-mastro, 36 v. Bava . . . 546
Dolce Gius., vice-cancell. Pretura, 7 v. Tarino . 666
Dolce Lucia in Valperga 13 v. priv. Lemie (Mad. di Campagna) 80
Dolce Pietro, chir.-dent., 40 v. Bellezia . . 949
Dolcini Gius., ombrell., 205 str. Casale . 537
Dolfi-Foà Emilio, pubbl., 44 v. Lagrange . . 929
Dolfi Emilio, scrittore, 44 v. Lagrange . . . 940
Dollero Gius fu Giac. 1 e 3 v S. Chiara . 140
Dollfus Ruggiero. avv. (Milano) . . 998.1045
Dollinger Aless., 34 v. S. Domenico 762
Dollinger Nicola, agenzia, 1 p. Vitt. Em. I . . 455
Dolmacchio Giac., calzol., 54 v. Princ. Amedeo 578
Dolza fratello e sorelle fu Gius. 294 strada Cascinette (Abbadia di Stura) 51
Dolza Camillo, arch. dis., impieg. mun., 18 via Bogino 609.887
Dolza Franc., neg. vino, 90 v Frejus 545
Dolza Giacomo, mag. alim., 25 c. Ponte Mosca 509
Dolza Gio., neg. gran.. acc. al 6 v. Porta Palatina 517
Dolza Gio. di Gius. 53 str. com. Bertolla . 25
Dolza Gius., drogh., 3 v Saluzzo 368
Dolza Gius fu Gio. 444 str. priv. Cascinetto 51
Dolza Gius. e Michele 53 str. com Bertolla 25
Dolza Luigi fu Vinc. 165 str. com. Bertolla . 25
Dolza Luigi, panett., 47 v. Porta Palatina . . . 520
Dolza Margh. in Carena 53 str. com. Bertolla 25
Dolza Pietro, farmac., 6 v. Circonvallazione Nord (barr. Vanchiglia) . . . . 5-29 . 0
Dolza Pietro e Filomena coniugi 27 via Albugnano 41
Dolza Silvio, dott. impieg. Int. Fin., 34 v. Carlo Alb. 650
Dolza Simone, panett. e pasticc. **44-48** 38 via S. Massimo.
Dolza Terenzio **13-69** 40 v. Arcivescovado 1030
Domatti Ant., medico 4 v. Matteo Pescatore 909
Domenichini Art., perito, 12 v. Venti Sett. e 5 v Carrozzai 896-98
Domenino coniugi 294 str. Moncalieri . . 95
Domenino Biagio di Michele 15 v. priv. Cocconato (Borgo Po) 50
Domenino Gio., sarto, 28 v. Pio Quinto . . . 284
Domenino Giorgio, neg. maioliche, p. Eman. Filib., *abit.* 1 v. Fiochetto. 318
Domenino Natale, macell., 34 v. Mazzini . . 523
Dominici Ant., dott. (Carmagnola) . . 455
Dominici G., materass., 8 v. Matteo Pescatore. 384
Dominici Gius., dott. veter. (Carmagnola) 635

...i Luigi orticolt. **23-56** villa Bogetti (barr. d'Orbassano) . . . . . *pag.* 319,721
...i Margh. fu Giorgio e nipoti 102 v. Brusa 32,78
...i Pietro, neg. frutta, 33 v. Borgo Dora . 546
...i S. e C., rappr. **43-95** 34 v. Mazzini . 442
...i e Pios, sartoria, 9 p Statuto . . . 272
...Annetta, 10 v. S. Teresa
...Leopoldina, 4 v. Massena.
... Foglino e C., dott., Soc. di perfezionamento prodotti farmaceutici, 18 via Duchessa Jolanda 364,442
...Gius. fu Gius., tabacc., 64 v. Venti Sett. 645
...terina ved. Pallavicini e figlia 164 str. Cuorgnè 55
...Margh. 87 str. del Tadini (Valsalice). 454
...lo Ant. Ang., impieg. dog., 40 v. Parini. 644
...o coniugi, tratt., 1 v. S. Paolo 541
...o fratello e sorelle fu Gio. 173 str. Mongreno (Sassi) 94
Donadio Angela, rivend. giornali, 7 v. S. Tommaso 322
Donadio Augusto, 33 v. Saluzzo.
...o Costanzo, tratt.. 25 v. S. Tommaso. . 480
...o Felice, calzol., 20 v. Roma. 378
...o Giacinta, stiratr.. 1 v. della Rocca . 295
...o Giovanni, agiato, 41 v. Arsenale.
...o Gio., dirett. Telegrafi **43-98** corso S. Martino 972
...o Gio. fu Gio. e consorte 104 strada ...ucento 82
...o Maddal., pennelli e spazz., 82 v. Massena. 372
...i Leonida, impieg. dog., 7 v. Allioni . 644
...o Art., dottore 805-14
...Cattin Camillo, 12 p. Vitt. Em. I 765
...Cattin Luigia ved. Givogre deleg. Benef., 26 v. Montebello. 144,704
Donat-Cattin-Monferrini Ermellina, maestra mun., 12 p. Vitt. Eman. I. 836
Donati Alessandro, dott., 30 c. Raffaello 806-12,909
Donati Maria Anna, agiata, 16 v. Vanchiglia.
...Mario, prof. medico-chirurgo **43-02** ...1 Est c. Vitt. Em. II . . . 752,806-10,909
...Pietro, uditore giudiz., 16 v. Vanchiglia. 666
...Raniero, impieg., 5 v. Ottavio Revel.
...*vedi* De Rege di).
...Defendente, orolog., 2 v. Orti 308
...Pietro, macch., 3 v. Foscolo e 113 via ...zza 405-14
...o, geom., 59 v. Mad. Cristina 893
...Vinc., impieg. R. Econ., 34 v. Sacchi . 638
... conte Guido **43-28** *abit.* 29 via ...strengo, *uff.* **28-70** 35 v. Arsenale.
...de la Bâtie conte Eug. (Chambéry). . 589
... de la Bâtie conte Paolo, ten.-gen., ...at., 52 v. Po 530-60-89,785
... de la Bâtie Suardo cont. Ernestina, ...g. Benef., 52 v. Po . 589,707-28-29-30,857
...frat., neg. vino **18-34** 860 strada Circonvallazione 494
...Paolo e figli, neg. vino, 826 v. Circonvallazione 494,544
...Faussone, fabbr. orefic., 5 v. Garibaldi. 306
...ugi, capo uff post., 15*bis* v. Bar...ano (barr. Casale) 972
...capit. in ritiro, 4 v. Gaudenzio Ferrari.
...arlo, impieg., 3 p. Bodoni.
...Mario, med.-chir., *farmac.* 14 v. Berthollet, *abit.* 18 v. Anselmo. . . . 909-20-55
...cardo, arredi sacri, 7 v. Consolata 297,309
...ergio, viagg. comm., 42 v. Stampatori.
...s., cartol. illustr., 1 v. Siccardi . 332-70
...niele, ing. arch. (Venezia) 727
Donghi Ott., imp. daziario (barr. Lanzo). *pag.* 613
Donini Ambrogio e C., rappresentanze **10-88** *ufficio* 37 v. Venti Settembre, **28-61** 24 v. Cernaia. 290-1020
Doniotti Ernesta di Gio. 10*bis* v. Principe Tommaso 120
Donn Ettore Gaetano, rappres. **12-81** 11 c. Re Umberto, *abit.* 18 v. Vassalli Eandi 267,350,440
Donn Giovanni, e C., banch. **8-88** 28 via S. Tommaso, e **9-11** *abitazione* 3 via Cernaia. . . 265-67,983-86-88-99-1013-26-35
Donn Luigi industr., 10 c. Re Umberto, *uff.* 17 c. Oporto. 457
Donn Mich., avv., 9 v. Pietro Micca . . . 1015
Donn Rosetta fu Giorgio in Fassini 3 v. Alpi 42
Donna Ant. Ern., controll.-capo Offic. Carte-Valori 3 v. Papacino. 643
Donna Dom., avv., 74 c. Vitt. Em. II. . . 955-95
Donna Giacinta ved. Bianco 18 v. Soana (borg. Monte Rosa) 148
Donna Gio., chinc.-merc., v. Garibaldi angolo v. Mercanti 292,300
Donna Giov., caffè rist., 34 barr. Vanchiglia 526-42
Donna Gius., macell., 1 v. Bellezia 523
Donna Luigi, impieg., 35 v. Crist Colombo.
Donna Luigia ved. Gianoli 3 corso Valentino 27,74,163-68
Donna-Monticone Luigia, sarta, 10 p. Vitt. Em. I. 272
Donnet e C., velluti e seterie **39-22** 2 via Roma. 267
Donnet Paolo, imp. post., 12 v. Princ. Tomm. . . 975
Donvito Pietro, Deleg. P. S. (R. Questura) . . . 626
Donzelli Amalia, pittrice, 32 v. Assietta 900
Donzelli Edoardo, telegr., 9 v. Piana 972
Donzelli, Giubergia e Salussoglia, stoffe **29-95** 4 v. Pietro Micca 269,440
Doppieri Attilio, pension. govern., 59 c. Oporto.
Doppieri Socrate, 59 c. Oporto. 1039
Dora (Soc. Anon. industr., Alpignano) . 453 454-55-61
Dora Biscuitz e C., dep. ciocc. Talmone **26-45** 12 v. Milano 500
Dora Biscuitz e C., fabbr. biscotti **34-95** 26 c. Palermo 500
Dorato Carlo, calzol., 3 v. Venti Settembre . . 378
Dorato Carlo, viaggiat. di comm., 28 *bis* v. Sacchi.
Dorato Dom., fabbr. mobili **31-31** 28 v. Sacchi 337-39
Dorato Dom., neg vino, 38 v. S. Franc. da Paola . 494
Dorato Luigi, agenzia collocam., 10 v. Consolata. 435
Dorato Luigi, marmista, 24 v. S. Domenico . 354
Dordrecht, Comp. assicuraz. vita **42-44** 24 v. Accademia Albertina . . 265.326,429
Dore Antonio, medico (Collegno) e 47 v. Po 699,909
Dore Nino, dott., segr. Prefett., 47 v. Po . . . 626
Dorelli Carlo, impieg. ferr., 22 v. Della Marmora.
Doria march. Arturo Silvio, 32 c. Francia.
Doria Giul. fu Gio. ved. Bertone 17 v. Aosta 13
Doria Gius., magg. in riposo, 76 v. Ormea.
Doria Marianna, stirat., v. ai Ronchi (Cavoretto) 540
D'Oria march. Massim., 10 v. Maria Vittoria 552-99
Doria Nicola, macell., 984 str. Stupinigi (Mirafiori) 535
Doria Gambarana ved. march. Maria, 9 str. Francia.
Doria Pamphily-Landi, senat. (Roma) 782
D'Oria di Ciriè conte Emanuele (Ciriè).
D'Oria di Ciriè Tommaso (eredi) ed Emilia 47-49 v. Bogino 28
Doro Eug., rappr., 9 p. Carlo Eman. II . . . 438
D'Ormea (*vedi* Ferrero)
Dorna Ant., sarto, 5 v. Stampatori 284
Dorna Carlo, commerc., 30 str. Francia 459,1040
Dorna Cesare, 63 c. Princ. Oddone.
Dorna Marietta ved. Vigna 4 v. S. Simone. 140

LA RILEGATURA DELLE CARTE IMPEDISCE LA MICROFILMATURA COMPLETA DEL TESTO VICINO AI MARGINI

Doro-Calziani, sart., 23 v. Bogino . . . *pag.* 272
Doro, Mincotto e C., negoz. ferro 6-37 20 via Milano, 41-97 9 p. Carlo Emanuele II.
D'Orsi Achille, scultore (Napoli) 793
Dosio coniugi 9 v. Monte Rosa 97
Dosio Aimo Carolina, 88 v. Venti Settembre.
Dosio Angelo Gio., geom., impieg., 21 v. Vittorio Amedeo 994
Dosio Antonio, affittacavalli e vetture, 7 via Fucina e 8 c. Ponte Mosca. . 450-63-64-65
Dosio Benedetta, merc. e magl., 32 e 34 via Saluzzo 294
Dosio Edoardo, impieg., 36 c. Oporto 757
Dosio Enrico, med.-chir., 76 v. Mad. Cristina. . 909
Dosio Felice di Andrea impieg., 88 via Venti Sett. 59, 754
Dosio Gio., disegn. Int. Fin., 3 v. Assietta . . 644
Dosio Gio., vetraio, 43 v. Venti Settembre . . 346
Dosio Gius., 63 c. S. Maurizio 454
Dosio Lidia fu Natale in De Liguoro 4 v. Bussoleno 33
Dosio e Mezza, maniscalchi, 52 v. dei Fiori e 234 str. Moncalieri 450,536
Dossena Ant., 9 p. Carlo Eman. II 770
Dossi Alfredo, rappr., 28 v. Cernaia 439
Dossi Luigi, artic.-viaggio, 47 v. Venti Sett. . 375
Dossola Feder. e C., mag. alim., 42 v. Fucina. . 506
Dotta Gio., maestro di ballo, 15 v. Bertola . . . 868
Dotta Marcellino, avv. not. (Carignano) . . . 885
Dotta Natale, succ. Gallo, farmac., ang. v. Milano e Quattro Marzo, *abit.* 15 v. Assarotti. 920
Dottino Antonio, pens., 34 v. Mazzini.
Dotti-Zanone ved., ventagli ed ombrelli, 18 via Barbaroux 304
Dotto coniugi, stiratr., 12 v. Mazzini 295
Dotto Ant., fabbr. tastiere per pianof., 22 v. Balbo 341
Dotto Felice, tintore, 38 v. Artisti, 39 v. Carlo Alb., gall. Geisser e 73 c. Vitt. Em. II 296,373,954
Dotto Gius. ved. Rossetti 23 v. Roma . . 428
Dotto Sec. e consorte 15 v. Vibo (borg. Vittoria) 163
Douet Ernesto Ant. 51 e 53 v. Maria Vitt. 82,87
Dova Ermenegilda, mercerie, 5 v. Saluzzo . . 294
Dova Gio., impieg., 64 c. Napoli 847
Dova S., parrucch., 4 v. Assietta 424
Dovana, falegn., 24 v. Conte Verde 346
Dovana Ernesta, selvaggina, rimp. al 6 piazza Palazzo di Città 544
Dovana Giuseppina, neg. verd., 28 p. Borgo Dora. 516
Dovana e Tua, decorat. d'appart., 7 v. Mercanti 313
Dovano Claudio 339 str. Nizza 104
Dovano Gius. Virginio, ragion., 6 v. Montebello 704
Dovano Paolo Minotti 47 c. Oporto. 54,954
Dovera Gius., pizzic., 44 v. Fiano (Campidoglio) 530
D'Ovidio Enr., senat. prof. 33-62 16 corso Sommeiller 560,791-99,803-04-08-13-14,943-44
Dovina Rosetta, insegn. 20 v. dei Fiori . . . 850
Dovis frat. fu Enrico 4 c. Francia . 65,419
Dovis Carlo, impieg. Canali Cavour, 20 via Silvio Pellico 639
Dovis Enrico, (S. Mauro Torinese) 635
Dovis Luigi, neg. legna e carb., 15 v. Gius. Grassi 350
Dovis Pierina, sarta, 3 v. Deposito 272
Dovo coniugi 31 v. Levni (borg. M. Rosa) . 80
Dovo Angelo, geom., 3 v. S. Maria 893
Dovo Franc. nichellatore 17-18 ang. v. Bava e Balbo, al 37 *abit.* . 22,340-42,669
Dovo Gio., tipogr., 57 v. Garibaldi . . . 670,754
Dovo Paolo, chinc.-merc., 10 v. Garibaldi . . 300
Doyen, litogr. (di Simondetti Luigi,), 38 via Carlo Alberto 325
Doyen Camillo, , 107 str. Moncalieri 850
Dozza Umberto, impieg., 4 v. Susa.

Drago Alfr., avv. 3-87 106 c. Vitt. Em. II *pag.* 1048-21
Drago Ces. Valerio, consigl. Corte d'App., 47 v. Bertola 663
Drago Giulio, avv. 5 v. della Rocca 45?, 404
Drago Vittoria, agiata, 43 v. S. Franc. da Paola.
Dragonetti E., neg. vino, 140 *bis* c. Regina Margherita 494-94
Draj Gio., sarto, 16 v. Cernaia 281
Drappero Gio., corriere, 4 c. Ponte Mosca . . 447
Drappero Martino, salsam., 14 v. Monferrato . . 542
Dräxler-Tucci Clara, uff. trad., 7 v. Bernardino Galliari 437, 861
Dray Gio., merc.-sarto, 14 p. Castello . . 283
Drescher Ricc. (Pianceri) 1019
Dreyman C. e Comp., sapone, candele, 17-01 24 v. Montesoglio 366
Drocco Franc., , prof., 6 v. Barbaroux . . . 826
Droetto Giacomo, vinaio, 76 v. Mad. Cristina . 494
Droetto Michele, vinaio, 8 v. S. Domenico. 4?, 504
Droetto Pietro, rappr. comun. (Mondrone) . . 1049
Drogant Batt., neg. frutta, 24 v. Gioberti. . 346-47
Drogoul Gio., , med. chir. R. Ospiz. di Carità 699,909
Dronchat Ippolito, , fu Dionigi 38 via Bertola 39
Droum Giacomo, agiato, 48 v. Carlo Alberto.
Drovetti sor., sarte, 37 v. Carlo Alberto 272
Drovetti Luigi, oggetti smaltati, 14 c. Em. Filib. 398
Drovetti Mich., mag. alim., 17 v. Bellezia . . . 506
Drovetti e Chiantore, drapp.-lan., 3 c. Duca di Genova 287
Drovetti e Fontana, falegn., 60 v. Gioberti . . 346
Drovetti-Fornelli Maria, maestra mun., 26 via S. Ottavio 839
Drovetto B., vernic., 5 v. dei Fiori 342
Drovetto Demaria, 39 v. Pisa.
Drovetto Michele, vinaio, 20 v. S. Ottavio . . 494
Druetti, avv., 30 v. S. Secondo.
Druetti Aless., ing. 25-01 *uff.* 66 c. Vitt. Em. II, 34-53 *abit.* 18 v. Pastrengo. 887
Druetti Carolina fu Dom. 4 v. Andrea Doria 43
Druetti Enrico, teologo, 15 v. Venti Settembre.
Druetti Gio., dirett. Banca, 34 v. Garibaldi 998,1038
Druetti Maria ved. Assetto, 6 c. Vinzaglio.
Druetti Vincenzo , , avv.-proc., 18 40 4 v. Assarotti 796, 872-80
Druetto Gio., fabbro-ferr., 7 v. Montebello 421,769
Druetto Gius., vernic., 24 v. Montebello . . . 342
Drugnan Dialma, 25 v. S. Quintino 986
Drujon Matilde di Eug. 5 v. Monte di Pietà 96
Duano Antonio, 240 str. Ghiacciaie . . . 1054
Dubois Adele ved. Ricci 26 v. Berthollet 24,84
Dubolot Luigi, , colonn. a riposo, 15 v. Valeggio.
Dubosc ved. (Soc. Anon. Officine Dubosc).
Dubosc Edm., ing., mecc. 14-38 64-66 v. Pr. d'Acaja, *abit.* 24 c. Francia. . 65 1054? 887,1016-45-52
Dubouchet Emma ved. Angonoa 4 v. Principe Tommaso 120
Duca Bartol., marmista, 15 v. Consolata . . . 354
Duca Carolina, stiratr., 42 v. Saluzzo . . . . 2?5
Ducato Batt., impieg., 24 v. Bidone.
Ducato Benedetto, pubblic., 68 v. Gioberti . . 952
Ducato Carlo, latton., 42 v. S. Secondo 4?, 709-68
Ducato Fed., mater. costruz., 4 v. Colli . . . 332
Ducato Gio., 2 v. della Consolata. . . . . . 76?
Ducato Gius., maniscalco, 49 *bis* v. Ospedale . . 45?
Ducato Lor., neg. formaggi, 430 v. Circonv. 1543-44
Ducato Luigi 186 str. Casale. 10
Ducato Luigi, neg. legna e carb., 4 c. Orbassano. 350
Ducato, Legnazzi e C. (Soc. commerc.) 21 65 24 v. Ott. Revel e 18 c. Siccardi . . 392, 402
Ducato Bertetti Maria, drogheria, 18 v. S. Giulia 368

Ducat sor., modiste, 9 v. Pietro Micca *pag.* 277
D... lingerista, 27 v. Esposizione. 285
Ducco coniugi 20 v. priv. Novalesa (borg. Cenisia). 403
Ducco Agost., marmista, 6 v. Consolata . . . 354
Ducco Antonio, , 24-02 36 v. Pio Quinto 120-55,456-57,1032
Ducco Giacinto, materass., 41 v. Roma . . . 384
Ducco Gio. 20 v. Villa della Regina . . 454
Ducco G. B., , 18-38 24 v. S. Teresa . . 144 143,1020
Ducco-Dovis Giulia, ispettr. Benef., 24 v. S. Teresa 714
Ducco-Occhetti Antonietta 36 v. Pio Quinto 75,115
Duch Ett., usciere R. Lotto, 42 v. Cernaia . . . 647
Duchino Gio., neg. vino, 66 v. S. Secondo. . . 494
Duchi... Edoardo, stuccatore, 35 c. Valentino.
Duch... Gius., 5 v. D. Bosco 669
Duch... Giordano e C., lanificio 40-94 21-23 Vigevano (barr. Milano) 288
Duckers Giuliano, industr., 2 c. S. Martino.
Duchessa Carolina 652 str. priv. Brizio . . 31
Ducloz Carlo, avv.-proc., 6-61 7 v. Corte d'Appello 735,872-80
Ducloz Lor., ing. uff. tecn. Finanza, 48 v. San Quintino 641
Du Col (*vedi* Sibuè du Col).
Ducre... impieg. ferr., 22 v. Cardinal Maurizio.
Ducreux Anna, insegn., 46 c. Vitt. Em. II . . . 863
Duelli Batt., macell., 7 *bis* v. S. Secondo . . . 523
Dufour-Berte Federigo, nobile 986
Dufour Marianna ved. Tedeschi, 7 v. Bonafous. 685
Dufour Teresa ved. Anselmi 3 v. Fabro . 404
Dughera frat. e sor. di Gius. 148 str. Viola (Cavoretto) 165
Dughera padre e figli, neg. cuoi, 9 v. del Carmine 342-73
Dughera Adelaide, lingerista, 24 v. Cibrario . . 285
Dughera Amalia, sarta, 7 v. Scuole 272
Dughera Angela, mag. alim., 29 v. Vigone 529-37
Dughera C., neg. vino, 30 v. Rivara (Campid.). 545
Dughera Camillo, commerc., 24 v. S. Quintino.
Dughera Carlo fu Gius. 25 v. privata Feletto (borg. Monte Rosa) 64
Dughera Clem., maestra mun., 3 c. Valentino 836
Dughera Clotilde 366 str. Maddalene . . . 84
Dughera Em., tapp. e decor., 8 v. Belvedere 313-15
Dughera Ernestina, drogh., 37 v. Napione . 368
Dughera Francesca, lingerista, 23 v. Beaumont. 285
Dughera Gius., impieg., 76 v. Nizza.
Dughera Gius., legat. libri, 40 v. Vanchiglia . 330
Dughera Luigia, pettin., 7 v. Baretti. 427
Dughera Maria 79 str. Vercelli 164
Duglio Luigi, rappr., 34 v. S. Secondo . 142,757
Dugnani Giorgio, ing. (Milano) 1015,28
Dugone Gius., vetturale, 44 v. S. Giulia . . 464
Dugon... Vitt., olii, 82 corso Palermo 537
Dugon... olio e salumi, 210 v. Circonv. Nord. 537
Dugone Giuseppe, orolog., 8 v. Genova. . . . 308
D... succ. Borello, pizzic., 28 v. Cernaia 512-14
D... Lorenzo, amianto, 23 *bis* str. Cavoretto. 363-75
D... Ettore, , colonn., 22 v. Montebello.
D... G. B., med.-assist., 15 v. Saluzzo . . . 909
D... Gerol., fioraio, 1 v. Fiochetto 319
D... Gio., rappr., 47 v. S. Secondo . . . 441
D... Gius., calzol., 31 *bis* c. Valentino . 378
D... della Casa 409 aff. vett., 409 v. Mad. Crist. 83,450-63
Dumolard Maria 180 str. Francia 65
Dumontel Carol., deleg. Benef., 2 p. Mad. Angeli 707
Dumontel Enrico, , avv., 6-34 2 piazza Madonna degli Angeli, 22-12 *abit.* 37,84 695,708-27,988-94

Dumontel Fed. (eredi) 2 p. Mad. degli Angeli . . . . *pag.* 37,84
Dumontel Giacomo, ing., 2 p. Mad. degli Angeli 944
Dumontel G. e figlio banch., 6-34 2 p. Mad. Angeli 265
Dumontel Gilberto, 2 p. Mad. degli Angeli . 848
Dumontel-Sobrero Apollonia, 2 p. Mad. Angeli . 727
Dumorneaux Leonino, vett., 21 p. Vitt. Em. I 463
Dunand Carlo, inserv. R. Politec., 17 v. Massena 815
Dunlop pneumatici agenzia 30-86 39 v. Bertola 415
Duployez sor. e nip. Collino 217 str. ai Ronchi 429
Duployez Anna, maestra mun., 5 p. Carlo Felice 834
Duployez Teresa, maestra, 5 p. Carlo Felice . 834
Dupont Car. ved. Accossato 27 v. Borgo Dora. 29
Dupont Gius., industriale (Cantello) 1013
Dupraz Alberto, banchiere, 27 v. Venti Settembre, *abit.* 35 c. Siccardi 265-89
Dupraz C. (Ditta), tappezziere, 14 v. S. Chiara. 315
Dupraz Luigi, tratt., 16 v. S. Domenico 479
Dupre frat. e sor. fu Adolfo 9 c. Francia . 121
Duprè bar. Luigi, agente cambio, 4 v. Massena, *uffiz.* 5 v. Ospedale 266-67,577,1047
Duprè Ernesto 57 v. Assietta . . . 457-58
Duprè Gianoli Carina, agiata, 57 v. Assietta.
Durand frat. e sor. fu Pietro 43 v. dei Fiori 63,156
Durandi Emilio, , 4 v. Carmine.
Durandi Ern., , ing., ispett. ferr., 20 via Ottavio Revel 887 977
Durandi Maria, agiata, 13 v. Bogino.
Durandi Pietro, falegn., 5 v. Saluzzo 346
Durandi Vincenzo, , 4 v. Carmine.
Durando coniugi 5 v. Osasco (borgata S. Paolo). 106
Durando, corr., 4 v. Guarini 447
Durando frat. fu Gio. 56 v. S. Quintino 103-39
Durando frat. e sor. fu Gio. Lod. 5 v. Barbaroux 19
Durando Alfr., impieg., 28 c. Oporto.
Durando Amelia, maestra, 15 v. Goito.
Durando Angiola in Ferraris 21 v. Vanchiglia 80
Durando Art., agg. canc. Corte d'App., 39 v. Po 664
Durando Bern., falegn., 41 v. Princ. d'Acaia 346
Durando C., trine e merletti, 17 v. Roma e 4 p. S. Carlo 268-69
Durando Carlo, insegn., 107 v. Mad. Cristina . . 855
Durando Carlo, tratt. e tabacch., 147 R. Parco. 540-43
Durando Carlo, , sindaco di Costigliole, 9 via Mad. Cristina.
Durando Carlo, 20 v. S. Chiara 954
Durando Celest., medico, 20 v. S. Chiara. . . . 909
Durando Celest. sac., 7 v. Burdin . . . 33
Durando Cesare, verificatore daziario (barr. di Milano). 613
Durando Cesare, , , 7 v. Montecuccoli 776,844
Durando Ces., capo mastro, 33 v. Barbaroux . 356
Durando Chiaffredo, rag., 20 v. S. Chiara . 739,965
Durando Clot. fu Alessio 18 v. Chiusella 47
Durando Edoardo, avv., 15 v. S. Quintino 794-95-96
Durando Enr., agiato, 2 v. Giusti.
Durando Enrico, marmista, 4 p. Savoia . . 354
Durando Eug., rag., econ., 37 v. Villa Reg. 843,1048
Durando Filippo, cappellaio, 37 v. Barbaroux 278
Durando Filippo, sacerd., 7 c. S. Martino.
Durando Franc., mag. alim., 43 v. S. Donato . . 506
Durando Franc., vetraio, 13 v. Barbaroux 346,766
Durando Gian Giac., , not., 7 v. San Dalmazzo 133
Durando Gio., neg. legna e carb., 5 v. S. Agostino 350
Durando Gio. rappres., 15-34 29 c. Oporto *abit.* 35 c. Siccardi 440,1053
Durando Gio., sacerd. amministratore Chiesa SS. Ang. Custodi, 37 v. S. Quintino . 187,674,718
Durando Gius. Luigi, sarto, 3 v. S. Maria . . . 284

Durando Gius., impieg. Casa Reale, 4 v. Cagliari.
Durando Gius., rag., rappr. comun., 65 via Assietta . . . . *pag.* 634,1049-50
Durando Gius. fu Gio. 55 c. Oporto . 103
Durando Luigi, trattore, 18 v. Monte di Pietà 479
Durando Luigi fu Ignazio ing., 9 v. Piffetti 114
Durando Luigi, paste alim., 35 v. S. Giulia 518-19
Durando Maria, prod. vino, 12 v. Porta Palatina 491-94
Durando Margh. fu Gius. 172 str. Francia. 65
Durando Maria Teresa in Gaffino 5 via Barbaroux. 19
Durando Mario, rappr. 37-34 28 v S. Tommaso 360,437,952
Durando José 6 c. Grugliasco . . . 160
Durando Nic., neg. cappelli, 7 v. Barolo 278
Durando Pier Dionigi avv. e not, 18-04 11 v. S. Teresa e Cambiano 872-85
Durando Pietro, macell., 34 v. Garibaldi. . . 523
Durando Quirino, calz., 32 v. Lagrange . . . 378
Durando Salvatore, pens., 27 v. Gioberti.
Durando Stef., vinaio, rimp. al 26 v. S. Agostino 494
Durando Teresa, neg. frutta, 39 v. Garibaldi. . 546
Durando Valerio, caffett., 1 v. Consolata 483-87
Durando Vittoria ed Olimpia (eredi) 10 via Ospedale 107
Durando-Crudo Silvia, maest.-mun., 11 v. San Franc. da Paola, 39 v Po . . . 829-58-64
Durante Carlo, impieg. dog., 18 v. Duchessa Jolanda. 644
Durante Gius., sarto, 2 v. Silvio Pellico . . 284
Durante Mario Dom., pitt., 4 v. Massena . . . 900
Durante Stef., avv., 20 v. S. Dalmazzo . . . 872
Durazzo Pallavicini march. Giacomo, consigl. ferrovie Mediterr. (Genova) . . . 997,1040
Durelli nob. Antonietta nata Lanfranco, 2 via Davide Bertolotti 599
Durelli nob. Giovanni, avv.-proc., *abit.* 2 v. Davide Bertolotti 599,872-80,947-53
Durelli Mario, rag, 1 v. Cappel Verde 994
Durini Gio., 4 v. Sacchi.
Durio, pneum. cuoio 30-17 Mad. di Campagna 445
Durio fratelli 36 29 villa Lazzari (Sassi).
Durio fratelli (Durio Sec. e nip.) 37-60 reg. Fortino.
Durio frat. e sor. fu Giacomo 6-19 28 corso Napoli 39,52
Durio fratelli fu Giovanni concieria 4-66 v. S. Pietro in Vincoli 42 al Fortino 373-75
Durio Achille, (Mad. di Campagna), *abit.* 18 v. Vitt. Amedeo 459
Durio Agostino tenente 19 98 27 c. Francia. 944-45
Durio Alessandro (Fortino) 947,1040
Durio Amelia, 32 c. Francia 741
Durio Erberto, industriale 6-19 28 c. Napoli.
Durio Francesca, ispettr. scol. 13-48 (B. V. di Campagna) e 32 c. Francia 840
Durio G. A. 21 v. Pietro Micca.
Durio G., 24-09 54 v. Cibrario e Mad. di Campagna. 455,725-38-39-41,1055-56
Durio G. 30-17 Madonna Campagna, *Amm.* pneumatici, 21 v Pietro Micca 445
Durio Gio. 9 v. Montecuccoli 461
Durio Gio., industr., 34 v. al Fortino 452,1056
Durio Gio., macellaio, 24 c. Vercelli 523
Durio Gius., (eredi) 254 *bis* str. prov. Lanzo 78
Durio Gius. (Ditta) 5-53 conceria (vedi *Concerie Ital. riunite*).
Durio Secondo fu Gio. 6-19 28 corso Napoli . 52,59,64,77,93,100,853,986,1046-55
Durio Secondo e nipoti birra, 22-63 34 v. al Fortino (Valdocco) 49,64,77,487-89
Durione Giovanna, tabacc., 5 v. Consolata. . . 645

Duse Ant., med. chir., 31 v. S. Massimo . [illegible]
Duse Amilc., usciere Delegaz. Tesoro, 5 [illegible] Po. . . . . [illegible]
Dusio Camilla, maestra mun., 27 v. Mazzini [illegible]
Dusio Ettore, cons. Corte d'App., 27 v. Mazzini . . . . [illegible]
Dusio Gius., med. chir., 27 v. Mazzini . [illegible]
Dusio Secondo, tratt., 5 v. Assietta . . [illegible]
Dusio Ulisse, farmac. 20-27 42 v. Po [illegible]
Dusnasco coniugi 48 str. Pianezza. . [illegible]
Dusnasco Dom., macell., 119 barr. di Lan[illegible]
Dusnasco Matteo, mag. alim., 12 v. Princ. To[illegible]
Dusnasi Art., rag. cont., 8 v. Misericordia [illegible]
Dusnasi Edoardo, avv. proc., 34 v. Carlo Alb[illegible] *abit.* 7 v. Mazzini. . . . . . . 762-72-[illegible]
Dusnasi Franc., ing. (Vercelli) . . . . . . [illegible]
Dusnasi Lucia, panett., rimp. al 60 v. S. Chiara [illegible]52
Dusnasi Vaudagna Lucia, mag. alim., acc[illegible] 37 via S. Chiara. . . . . [illegible]
Dusnasio Siro, meccan., 47 v. Pisa.
Dutto Ang., scult. legno, 38 c. Valentino . . 33[illegible]
Dutto Gio., caffè-rist., 17 p. Statuto . . [illegible]
Dutto Gio., impieg., 45 v. S. Giulia.
Dutto Gio., merciaio, 25 v. Massena . . [illegible]
Dutto Gius., 29 v. Roma.
Dutto M., latteria, 33 c. Vercelli . . . . [illegible]
Dutto Michele, farmac., cons. prov., 27-58 33 e 47 c. Vercelli . . . . . 628,70[illegible]
Duvergier Jean, ostriche e pesch., 5 v. Pal. [illegible]
Duvillard Gio., impieg. daz., 4 v. Gioberti . 6[illegible]
Duvina frat. e sor. fu Gius. 28 v. Cinisch[illegible]

E

Ealdi Gius, prof., 107 v. Moncalieri . . *pag.* 8.
Eandi Carolina ved., contessa, agiata, 9 v. Deposi[illegible]
Eandi e frat. Vaudagnotto, acque gasose, 47 via Porta Palatina. . . . . 18[illegible]
Eberle Eug., impieg. ferr., 38 v. S. Secondo. . 9[illegible]
Ebranci Felicina, dottoressa, Osp. Maria Vitt. . 68[illegible]
Ebrousse Fioretta tratt., 8 v. Ospedale. . 480
Ecclesia Carlo macell., 32-39 34 v. Accad. Albertina. . . . . [illegible]
Economato Gener. dei Benefici ecclesiastici 26-36 3 p. Maria Teresa . . 34,56[illegible]
Economato Regio Gen. dei Benef. vacanti in Torino 480 e 485 viale Madonna di Campagna . . . . [illegible]
Edel Leonida, pitt., 35 v. Esposizione . 90[illegible]
Edilizie Piemontesi (Soc.), 62 v. Venti Sette[illegible]
Edippo Gio., 51 c. Oporto.
Edippo Giovanni, mag. alim., 2 c. Valentino . 50[illegible]
Educatorio della Provvidenza 1-84 25 via Venti Settembre . . . 14,160,8[illegible]
Educatorio delle Suore di S. Giuseppe 18 49 34 str. S. Vito . . . . 80[illegible]
Educatorio Duch. Isabella 8-72 barr. Francia . . . . 442-50,8[illegible]
Educatorio Sordo-Mute povere 73 strada di Francia . . . . 52,94,27[illegible]-91-93-[illegible]
Edurand-Chevalier Louis (Moncalieri). . . . [illegible]
Egg Guglielmo, 27 v. Maria Vittoria . . . [illegible]
Eguaglianza (Soc. assicur.), 1 v. Milano . . [illegible]
Eicher Elisabetta 480 str. Francia . . . [illegible]
Ehrenfreund Edilio, ing., ispett.-capo ferr. 45 c. Re Umberto . . . . 9[illegible]
Einaudi Cost., med.-chir., 40 v. Sacchi . . . 690,90[illegible]
Einaudi Luigi, avv., dott., professore, 44-35 4 v. Giusti 635-759-96,804-10 14,95[illegible]
Einaudi-Colla Bianca Maria, dott^a, 40 v. Sacchi . 82[illegible]

Fir[illegible]o **Bern., macell., 15 p. Vitt. Em. I** *pag.* 523
Fis[illegible]io., insegn., 28 v. Orfane 946
Flen[illegible] **Ang., neg. olii, 30 v. Accad. Albertina** . 514
[illegible] Ang. di Pietro 40 v. del Campo (borg. Vittoria) 35
[illegible] Leop., giocatt., 134 c. Reg. Margherita 305
[illegible] ved. Bergesio Francesca, agiata, 23 via S. Secondo.
[illegible]*ca* (Soc. Anon. piem.) (vedi *Società*).
[illegible]*ità* 32-17 Off. centr. mun., Martinetto.
[illegible]*a Alta Italia* (vedi *Società*).
[illegible]*grafia Italiana* 33 52 ang. v. Silvio Pellico e v. S. Anselmo.
Elia G., corriere, 41 v. Roma 448-49
Elia **Antonio, paste alim., 22 v. S. Teresa.** . 518
Elia Batt., fabbr. setacci, 15 v. S. Ottavio . . 304
Elia Carlo, avv. proc., 15 v. Genova . . 872-80
Elia Carlo, impieg., 25 c. Dante.
Elia Giacomo, rivend. giorn., 7 v. Monferrato 322
Elia [illegible], sarto, 12 v. Porta Palatina 284
Elia Giacomo, sarto, 9 v. S. Secondo e 5 v. Assietta 281
Elia Gio., gener. a riposo, 11 p. Statuto.
Elia Giorgio, decor. appart., 74 c. Re Umberto 313
Elia Gius., paste alim., 34 v. **Carlo Alberto** . 518
Elia Luigi, articoli da viaggio, 12 v. Guastalla . 375
Elia Mario, mecc., 1 v. Pallamaglio 411
Elia **Pietro fu Gio.** 1 v. Valeggio . . 434-55
Elia Sec., sost segr. Corte d'App., 46 v. Principe Tommaso 664
Elia Umb., capo divis. di 2^a cl., Ordine Mauriziano 554
Ellena Angelo 79 c. Francia 459
Ellena Angiolina ved. De Lodi, conserve alimentari, 123 str. Lanzo 503-37
Ellena Anna in Romano 974 str. Mirafiori. 94
Ellena **Ant., maestro mus.**, 3 v. Accademia Albertina. 865-67
Ellena **Bernard., vettur.**, 23 v. S. Giulia. . . . 464
Ellena Costanzo, impieg. ferr., 23 v. S. Secondo.
Ellena Ern., rag., impieg. daz, 196 c. Reg. Margh. 612
Ellena Gio. e consorte 508 str. Carossio (Mad. di Campagna) 8
Ellena **Gius., falegn., 3 v. S. Maria** . . 346,732-68
Ellena Gius., sac., 4 v. Vanchiglia.
Ellena Gius., pizzic., 100 barr. Casale 528
Ellena Gio., ing. civ. nel Genio milit., 54 via Sacchi 651,887
Ellena Lor., sac., 4 v. Mercanti.
Ellena Petronilla, linger., 38 v. Cernaia . . . 285
Ellena Pietro, infermiere, 11 v. Stampatori 697,784
Ellena Teobaldo mecc. 20-19 66 e 68 v. Don Bosco 57,411,958
Ellena Virginia ved. Soldati e figli 11 via Moncalvo. 93
Ellis [illegible]ss **Fanny**, 28 v. Barbaroux 864
Elter [illegible]ulio acido carbonico 3-84 142 via Ormea ang. v. Monti 98,105,442
Elter[illegible]etti Rosa, 110 v. Ormea 707
Eman[illegible] Aless., 54 v. Sacchi.
Eman[illegible] Alfr. Napol., rappr. e pubblic., 4 via Pietro Micca 323,443
Eman[illegible] **Felice, pizzic., 78 v. Nizza** 512
Eman[illegible] **Gio., mag. alim., 50 c. Princ. Oddone** . 506
Eman[illegible] Gio. e C., meccan., 105 v. Nizza . 411
Eman[illegible] G. B., scult. legno, 3 c. Regina Margherita. 297,335
Eman[illegible] Giorgio, conserve alimen. 33-07 v. Nizza 441,503
Emanue[illegible] **Gius., impieg., 38 v. Barbaroux.**
Emanue[illegible] Gius., neg. legna e carb., 29 v. S. Do[illegible] 350-85

Emanuel Luigia in Sperati 36 str. R. Parco *pag.* 123
Emanuel Margh. 53 str. Lucento 82
Emanuel Maurizio, farm., 77 barr. di Milano. . 532
Emanuel Pietro, neg. uova e burro, rimp. al 5 p. Eman. Filiberto 503
Emanuel Veronica-Severino fu Vinc. 10 via Levanna (borg. Campidoglio) 80
Emanuel, Bosticco e C. già Assom Dom., telerie, p. Corpus Domini 290-91-92
Emanuele Maria ved. Claretto 230 strada Bertolla 26
Emanuele Vitt., cons. Asilo, 91 v. Borgaro . . . 741
Emanueli Maria, mag. alim., 29 v. Giulio . . 506
Emanuelli Gius., parrucch., 9 v. Tarino . . . 424
Emanuelli Pietro, calz., 16 c. Beccaria . . . 378
Emanuelli-Manfredi Linda, bisotterie, 2 v. Po 306
Emina Gasp., agente Soc. Assic., 4 *bis* v. Ospedale 430
Emina Mario, avv. segr Int. Finanza, 4 via Beaumont 639
Emmanueli Bern. drapp.-lan., p Em. Filib. 74,288
Emmanueli T., drapp.-laner., p. Em. Filiberto lato levante, *abit.* 3 v. Fiochetto . . . 287
Emmassi Emma, 57 v. Magenta.
Emporio Cartoline illustr., 4 v. Roma . . . 332
Emporio Cattolico, tipografia, 34 v. S. Donato . 934
Emporio Mecanurgico Italiano 1-58 12 via Venti Sett. 391-97,405-08-19-37
Emporio Oculistico (Berry), 13 v Roma . . . 389
Emporio specialità religiose della Consolata, 1 v. Maria Adelaide 326
Emporziano Gio., rappr., 35 v. Mazzini 442
Emprin Calisto, avv.-procur. 19-21 24 v. Cernaia 704-30-53,872-78-80,944-50,1022-34
Endrizzy A., modista, 4 v. Alfieri. 277
Energia (Soc. Anon.), 21 c. Oporto. 387
Engelfred Enrico 51 v. Po 116
Engelfred Giuseppe, avvoc. 29-35, 8 c. Cairoli . . 34,44,127,635-99,982-90,1006
Engelfred Teresa ved. Bertetti 8 v. Venti Settembre 68,408-60
Englaro Pietro, med. assist., 36 v. Ospedale . . 840
English and American Pharmacy 15-18 27 via Roma 920
Enria Cam., inserv. R. Polit., 14 v. S. Dalmazzo 845
Enria Eug., capo-mastro, 48 v. Cibrario . . . 356
Enria Giust., maestra, 2 v. Fabro.
Enria Nic., falegn., 60 v. S. Donato 347
Enria Riccardo, ombrellaio, 84 c. Vitt. Em. II 304-74
Enria Teresio fabbro-ferr. 34-94 3 via Volvera 168,532,1055
Enria Virg., panett., 16 v. Gropello 520
Enrici Egidio, materass., rimpetto al 28 via Maria Vittoria 384
Enrici Gius. fu Mich. 12 e 13 v. Fréjus . . 66
Enrico, rag., 35 v. Bava.
Enrico Erminio, rigatt., 35 v. Barbaroux . . 302
Enrico Fed. fu Gio. 44 str. ant. Verolengo. 162
Enrico Federico, neg. pipe, rimp. al 2 v. Viotti 305
Enrico G., drogh., 7 v. Pio Quinto. 368
Enrico G. 49 v. priv. Cumiana (borgata S. Paolo) 54
Enrico Gius., avv. 35-56 1 v. Brofferio . 634 754,872,1016
Enrico G., geom. e maestro municip., 21 v. Garibaldi 838-93
Enrico Livio, dott., vice-pret., 113 v. Circonvall. 667
Enrico Luigi, viagg. di comm., 29 v. Lagrange . 757
Enrico Paolo, avv., 26 v. Sacchi . . 872,983-99 1023-35-38
Enrico-Ben Anna, levatr., 15 v. Mazzini . . . 925
Enrico Roggero Maria, modista, 29 v. Lagrange 277

Enrietti Carlo (Napoli) . . . . pag. 951
Enrietti Giacomo sac. e condomini 49 e 51 via S. Quintino. 138
Enrietti Pietro fabbro-ferr. **7-07** 5 e 11 v. Deposito 70,421
Enrietti Teresa in Chiabotti 420 str. Moncalieri 93
Enrietto Bartol., materassaio, 14 v. Don Bosco 383-84
Enrione famiglia fu Tim. 160 str. Altessano 12
Enrione Clelia in Gallo 160 str. Altessano . 12
Enrione Gio. fu Savino 160 str. Altessano . 12
Enrione Maria in Avandoglio 160 strada Altessano 12
Enriù sorelle, passamant., 12 v. S. Agostino 297
Enriù Ant., falegn., 62 v. Gioberti. 347
Enriù Giac. fu Dom. 30 e 32 str. Pianezza . 113
Enriù Gio., fabbro-ferr., 89 str. ant. Rivoli (Pozzo Strada) 532
Enriù Maria, selvaggina, p. Bodoni (serraglio) . 511
Entreves (*vedi* Passerin d').
Epifania Guido, panett., 1 v. della Caccia . . . 520
Erba Adolfo, console, 40 c. Valentino 69,564
Ercole coniugi 11 e 12 v. Fontanella (borg. Vittoria) 63
Ercole D., chir.-dentista, 3 v. dei Mercanti . 949
Ercole Domenica, tratt., 2 v. Quartieri. . . . 480
Ercole Secondo, impieg. ferr., 43 v. dei Fiori.
Ercoli Ach., proc., 31 v. S. Secondo e Chialamberto 885
Ercole G, neg. vino, 4 str. S. Paolo e v. Monginevro 545
Erede Maria Vittoria, maestra mun., 9 v. Biamonti 839
Ergastolo (Casa di pena), 127 v. Ormea 674
Ermelini Luigi, impiegato, 13 v. Monferrato.
Ermenendola Diodata, agiata, 73 v. Assietta.
Ermosino Stefano, sacerdote, 9 v. Baretti.
Ernaudo, scult. legno, 11 v. Deposito 335
Ero-Testa Alessandra, negoz.1, 4 v. Nizza.
Errani Clelia, maestra mun., 5 v. Cavour. . . 82
Errera Attilio, ing. ferr., 47 v. Bertola . . 852-87
Errico Morisani, ten. di vascello, palazzo Genevese 552
Errigo Franc., alunno post. tel., 47 v. S. Massimo 973
Esattoria comunale di Torino, 18 v. Ospedale 612
Esattoria Commerciale Torinese **41-90** 24 via Bertola.
Esma frat. e sor. fu Gius. 897 strada di Orbassano 404
Esmeralda Maria in Perona 4 v. priv. Elvo 59
Esposito Pietro, sarto, 51 v. Venti Settembre . 281
Esportatrici Riunite **17-69** 24 v. Monte di Pietà.
Esposizione e vendita lavori femminili (segreteria, 6 v. Vittorio Amedeo II).
Estense-Tassoni di Castelvecchio march. Alessandro, dott., 5 c. Francia 599
Estense-Tassoni di Castelvecchio march. Elisa nata Daneo, 5 c. Francia 599
Esterle C., ing. (Milano, 2 v. Tomm. Grossi) . 1005-33
Eterno Carlo, panett., 81 v. Villafranca . . . 537
Eterno M., panett., 64 v. Gioberti 520
Eterno Vinc., scult. in legno, 2 v. Silvio Pellico. 335
Etling Stefano, rappres., 110 c. Vitt. Eman. II.
Ettore Pietro, impieg., 7 v. Bonafous.
Eugenio Alfonso, impieg. dog., 5 c. Vinzaglio. 644
Eula Donato Costanzo, avv., dott., 13 via Goito . 935
Eula Elisa, maestra mun., 2 p. B. V. degli Angeli. 834
Eula Ettore, prof. di violino, 24 v. Parma. . . 867
Eula Gius., medico, 27 v. S. Domenico . . . 909
Eula Livio, impieg. banca, 38 v. Massena.
Eula Raimondo, impieg. post., 37 v. Bava. . . 972
Eula Rina, sarta e ricam., 5 v. Magenta . . . 272-98
Eula Stefano, reticelle gas, 7 p. Em. Filib. . . 360
Eusebietti Augusto, dott., notaio (Orbassano). . 885
Eusebio Angelo, rag., 10 v. delle Rosine . . . 963
Eusebio Feder., prof. (Genova). . . . 795-96
Eusebio Lodov., avv., 40 v. S. Domenico pag. 872
Eusebione Blesilla fu G. B. 5 v. Baretti . . 19
Eustacchio Gio., ing., 59 v. Mad. Cristina . 617
Eva Angelo, elettricista, 22 v. Rossini 587
Evarsore Barbara, sarta, 33 v. Principi d'Acaja 272
Eviglia Cristina, vettur., 40 v. Cinischia . . . 462
Eyers J. Herbert, 46 v. S. Massimo 840
Eynard Carlo, rag., impieg., 5 v. Passalaqua 96
Excelgrafia (ingrand.) **24-64** 4 v. Barbaroux 127

F

Fa Gio., 33 v. dei Mille 770
Faà Carlo, avv., notaio **12-60** 4 corso Palestro . . . . pag. 683 887
Faà Carlo, avv., 27 v. Maria Vittoria.
Faà di Bruno (*Istituto*), 35 v. S. Donato. . 283
Faà di Bruno nob. Adele in Ricci, 9 p. Carlo Em. I 577
Faà di Bruno nobile **Casimiro** 33 via Assietta 46, 58, 577
Faà di Bruno nobile Giovanna n. Figarolo di Gropello **19-84** 33 v. Assietta . . 577
Faà di Bruno nob. Luisa in Lupi di Moirano 65 c. Siccardi. 447, 577
Faà di Bruno march. Luigi 577
Faà di Bruno nob. Maria in Pilo Boyl di Putifigari, Madonna del Pilone (*villa* Boyl) 577
Faà-Comba Giustina 27 v. Maria Vittoria 36 445 685
Fabaro, famiglia, 53 v. Cibrario.
Fabbre Pietro, (Milano) 1012

Fabbre e Gagliardi, (Società Anonima Automobili) **5-61** e **19-80** 62-64 c. Re Umberto ang. c. Peschiera. 423 416 417-19-52-53-55-60,1012

Fabbri Arrigo, rag., 25 v. Baretti. 991
Fabbri Augusto, geom., 25 v. S. Anselmo . . 895
Fabbri Carlo, avv., sotto-segret. Grazia Giustizia e Culti, deputato (Roma). 557
Fabbri Ferd., neg. mob., 2 v. Cottolengo . 339-47
Fabbri Luigi, tappezz., 2 v. Cottolengo . . . 345-39
Fabbri F. Gualterio, pubblic., 1A v. Arcivescovado. 931
Fabbri P., mag alim., acc. al 17 v. Bertola . . 501
Fabbri e Leonardi, mag. alim., 17 v. Mercanti e 17 v. Bertola 506
Fabbri Primo apicolt., 1 v. Magenta . . . 366,505
Fabbri Massimo (Genova) 1056
Fabbrica Adelina in Marangoni Cesare 5 v. Fabro 60
Fabbrica automobili « Aquila Italiana » (Società Anon. in liquid.) via Graglia 13,73 455
Fabbrica automobili Ceirano **24-53** 66 v. Madama Cristina e 49 corso Raffaello. 84,417 55-56
Fabbrica automobili « Fides » **24-60** v. Monginevro (borgo S. Paolo) 71,417 454-55-57-1010
Fabbrica automobili « Lancia » 89-91 via Ormea 405
Fabbrica automobili « Padus » (borgo S. Paolo) **25-00** *officina* c. Peschiera angolo v. Fréjus 442 417-50
Fabbrica candele steariche di Mira (Società Anonima) **25-02** 17 v. Piossasco e 25 v. di Lanzo. 135,866
Fabbrica caratteri e macchine « Ditta Nebiolo e C. » **13-29** *uff.*, **10-75** *stab* 1 e 3 c. Palermo . . . 406-08,3 5,1015

Fabbrica d'armi **9-62** v. Caserta.
Fabbrica di carrozzeria « Taurus » **22-51** 12 v. Circonvallazione Nord pag. 169 418,1013
Fabbrica di molle ed access. per rotabili (Società Anon.) **25-98** 21 v. Mondovì . 93 342,96,419,1016
Fabbrica italiana di automobili **45-01**, **45-02**, **45-03** *direz. amministrazione* 30 e 35 c. Dante; **2-40** *fonderie* 20 v. Cuneo: **19-60**, **30-44** *officine* 17 v. Cuneo; **1-58** *emporio mecanurgico* 12 v. Venti Sett. . 46,54,55,87,440 444-47-48-52-53-56-58,1009
Fabbrica ital. automobili e cicli Lux (Soc. An.), *depos.* 8 v. Lagrange **26-66** *officina* 141-147 v. Monginevro . 94,416-17-18
Fabbrica ital. calzature, Piatti e C., galleria Subalpina, 40 v. Roma, 22 v. S. Teresa e 8 v. Berthollet 378
Fabbrica italiana di frigoriferi ed applic. meccaniche (Soc. Anon.) **12-35** 52 str. Circonvallazione Nord. 469,1 7
Fabbrica Italiana recipienti inesplodibili **26-60** 26 v. Sacchi, **27-07** *stab.* viale Stupinigi ang. v. Stellone . . 451,390,4018
Fabbrica Ital. strumenti per pesare e lavorazioni metalliche di Celestino Biglia, 20 via Massena (*officine* in Pinerolo) 420
Fabbrica Ossigeno atmosf. **38-05** 3 v. Varallo.
Fabbrica Nazionale articoli medicaz. asettica ed antisettica marca Rognone 36-40 v Ospedale **17-84** *fabbr.* 439-441 v. Nizza . . . 401 362,455,922,1028

Fabbrica Carte da Parati e Patinate, già Barone Ambrogio e figlio (Soc. Anon.) **17** *uffic.* 3 v. Alfieri, **25-28** *stab.* v. Vigevano ang. v. Pinerolo tra barr. di Lanzo e Milano (entro cinta) . 463,316-29-82,1024

Fabbriche Esportatrici Riunite **17-69** 24 via Monte di Pietà 444
Fabbriche ital. di lime ed utensili **1-18** (Rivoli). . . 317-91-92-93-98,405-08-37,1048
Fabbrica Nazionale di Cicli « Italia », 37 via Garibaldi 416-18
Fabbrica Nazionale di colori, vernici e pennelli A. Paramatti (Soc. Anon.) **9-98** 3 v. Genova, **9-05** *stab.* v. Locana 50,333 374-72,1029
Fabbrica Torinese pneumatici Damiani G. e C. **38-58** 56 v. dei Fiori 445
Fabbrica Torinese carrozzeria già Rossi Bussolotti e C. (Soc. Anon.) **22-20** 57 e 63 v. Moretta (barr. Boringhieri) . . 98
Fabbrica Torinese colla e concimi **5-71** 96 v. Circonvallazione Nord 469,362-66,1029
Fabbriche riunite Acque Gazose e Min. artif. **26-96** 28 v. Barolo, *stab.* 49 str. Orbassano 488,1032
Fabbriche riunite fiammiferi **3-69** Moncalieri.
Fabbriche riunite di gallettine, biscotti ed affini **5-14** 35 v. Mantova 86,500,1038
Fabbriche riunite di glucosio, destrina ed affini, 21 v. Saluzzo 366
Fabbrica Torin. Vermouth e Liquori (Vanzetti Capriolo e Airaldi) **30-63** 20 v. Roma, **13-18** 8 v. Molinette . . 486-93,535,1030
Fabbriche riunite Way-Assauto (Soc. Anon.) **2-64** *meccanici* 52 v. Moncalieri e **5-11** 21 v. Artisti 20,32,393-95,416-19,1016
Fabbriche riunite per la vendita diretta alle sartorie, 9 v. Basilica . . . . . . pag. 269
Fabbriche telerie (Soc. Anon. Frette e C.) **11-73** 64 v. Venti Settembre 288-90-92
Fabbris Giuseppina, sarta, 3 v. Cervignasco . . 539
Fabbro Adele, sarta, 13 v. And. Doria 272
Fabbro Carlo, avv. proc., 3 v. Deposito. 872-80,958
Fabbro Ernesta, patron. Benef., 15 v. Assarotti . 749
Fabbro Tomm., prof., 15 v. Assarotti. 747-48,857-58
Fabiani Carlo, rag., imp. ferr., 95 v. Mad. Cristina 964-65-80
Fabiano Ant., proc., 49 v. Cibrario 880
Fabre René, fabbr. saponi **31-35** 144 v. Madama Cristina 366
Fabre e C., budella e vesciche, 63 c. Vercelli 514
Fabri e C., caffett., 2 v. Lagrange 483
Fabri Oreste inserv. R. Politecnico. 12 v. Galvani 846
Fabris Gius., impieg. R. Lotto, 3 v. Brindisi . . 647
Fabris Vitt., dottore, 4 c. Duca di Genova . . 821
Fabrizi Paolo, dottore senatore (Roma) . . 557
Fabro Paolo, falegn., 47 v. Ormea. 347
Faccenda Cecilia ved. Grassi 46 v. S. Massimo 137
Faccenda Gio., calzol., 55 v. S. Secondo . . . 378
Faccenda Vittorio, impieg., 36 c. Vitt. Em. II.
Facchinetti Luigia, vinaia, 35 v. S. Quintino . 494
Facchini Ces., not., impieg. mun., 3 v. S. Domenico 607
Facchini Gio., ingegn., 68 c. Vitt. Eman. II e 15 p. Statuto 887-94
Facchini Luigi, impieg., 7 v. Davide Bertolotti.
Facchini Serena, maestra mun., 4 v. del Carmine 837
Facchini Teresa, maèstra mun., 4 v. del Carmine 837
Facchini-Marcellino Giulia, maestra mun., 1 via del Carmine 838
Facci Amalia, orlatr. scarpe, 26 c. Brescia . 382
Facciano Gius., 3 c. Reg. Margherita . . . 1033
Faccio fratelli e sorelle fu Lorenzo 12 via Belvedere. 23
Faccio Adalgisio, impieg. Off. Costruz. Artigl. (Moncalieri) 650
Faccio Aless., orolog., 46 v. Po 308
Faccio Angela 26 v. Priocca 421
Faccio Carola, pettinat., 3 v. Passalacqua . . 425
Faccio Elisa ved. Peila, agiata, 53 v. Ormea.
Faccio Ercole, orolog., 9 v. Pietro Micca . . 308
Faccio Giorgio di Marco 4 v. Saluzzo 23,957
Faccio Gio^a^, maestra mun., 5 c. Ponte Mosca . 838
Faccio Gius. fu Michele 26 v. Priocca . 421
Faccio Luigi, impieg., 46 c. Casale.
Faccio Marco fu Pietro 12 v. Belvedere. . 23
Faccio Maria, 24 v. Cernaia 779
Faccio Mario fu Vinc. 51 v. Ospedale 29,407
Faccio Pier Luigi, pittore, 27 v. Orto Botan. 900
Faccio Pietro, gross. merc. **15-37** 12 v. Belvedere. 290-99
Faccio Pietro, piume e fiori artif., 4 p. Savoia . 320
Faccio Rebecca Luisa, insegn. ginnast., 4 c. Emilia.
Faccio Romeo, impieg. catasto, 45 v. Po . . . 633
Faccio S., sarto, 5 v. Massena. 281
Faccio-Ferreri Modesta, telegr., 5 v. Massena. . 969
Faccio-Pedrotto Amalia, levatrice, 9 v. Principe Tommaso 925
Facciotti Felicita in Rinaldi 25 via Principi d'Acaja. 120
Facciotto coniugi, neg. frutta, 18 v. Cittadella . 516
Facello Margh. ved. Barberis 32 v. Bava . 21
Facello Tommaso, negoz., 44 v. Saluzzo.
Facello e Berruto, filati lana e cot. **37-84** 3 v. Mercanti 289-99
Facenda Giuseppina ved. Sibona e figlio Adolfo 46 v. Colombo. 54
Facetti Virginio, gerente Soc. (Milano) . . . 1009
Faccetti Fed., parrucch., 134 c. Reg. Margherita 425

Facta coniugi 436 str. prov. Venaria. *pag.* 459
Facta Luigi, avv., deput. (Pinerolo o Roma) 560,796
Facta Stef. fu Mich. 444 str. priv. Barberina 19
Facta Tommaso, parroco in Racconigi. . . .676
Fada Cosimo, uff. guardie daz. (barr. Nizza) . .613
Fadda Gioachino, ing. 33-61 *ufficio* 2 via Viotti, *abit.* 5 v. Massena . . . 434-32,887
Fadda Stanislao, ing. (Roma). 1016
Faelli Ferruccio, dott. vet., 74 v. Nizza 802 47,927
Faetti Ern., impieg. Int. Fin., 92*bis* c. Reg. Margh. 639
Faggetti Pietro, 32 v. Lagrange.
Faggiani Cipr., fabbr. mob., 6 v. Vanchiglia e 34 via della Zecca 339
Faggiani frat., orefici ed orologiai, 43 v. Po . 307-08
Faggiani Gius., prof., 42 c Princ. Oddone.
Faggiani Gius., 43 v. Po 959
Faggiani Ida, prof., 22 v. Villa della Regina . 716
Faggion Ant., dott., not. (Santena). 885
Faggiotti Anna, ricamatrice, 47 v. Gioberti .298
Faggiotti G. B. di Gio. 42 str. Pianezza . .113
Faggiotti Gio., tratt., 42 str. Pianezza (Borgo Ceronda) 542
Fagiani Carlo, segretario, 6 v. Goito.
Fagiani Gius., impieg., 42 c. Princ. Oddone.
Faglia coniugi 42 v. Lessolo (Vanchiglia . 80
Fagnani Franc., prof., 43 v. Pastrengo . 834-44-59
Fagnani-Arese Alfonsina, prof., 43 v. Pastrengo 825-26
Fagnano Franc., prof., 48 v. Cernaia 824
Fagnano Mario, impieg., 48 v. Cernaia. . .996
Fagnola Ann., strumenti mus., 7 v. S. Tomm. 344
Fagnola Lina, chiromanzia, 7 v. S. Tommaso .927
Fagnone Eug., incisore in legno, 3 c. Regina Margherita 334
Fagnone Fr., piomb. per imb., 3 c. Reg Margh. 402,1033
Fagnone Tomm., incis.-lit., 3 c. Reg. Margh . .334
Fagnoni frat., velluti e sete, 4 p. Em. Filib. 268-88-93
Fagnoni Antonio fu Dom. borg. Mirafiori. 91,121-28
Fagnoni Stef. fu Domen. 8 v. Pio Quinto .115
Fagnoni Vittorio (eredi) lanerie telerie, 4 p Em. Filiberto. 34,36
Fagottin Augusto, agiato, 2 v. Gaudenzio Ferrari.
Faia Rosa in Gaggini 42 v. dei Mille . . 56
Faiani Ant., dott., 16 p. Statuto. 822 23
Faija Ces., succ. Luigi Ceria, liquor., 8 via Pietro Micca . . . . .487.
Faija Giov., birreria, 9 v. Palazzo di Città e 8 v. Garibaldi 488,1054
Faina conte Zeffirino, cons. Banca Comm. italiana (Perugia) 989
Faini Cipriano, prof., rag. (Brescia) 1027
Faino Gius, prof. dirett. scuole mun., 13 via Vittorio Amedeo II . . 738-39-59-75.964-65
Faino-Protto Angela, maestra mun., 13 v. Vitt. Amedeo II 775,837
Faissolle Amalia in Botteri 20 c. Re Umberto 16,38,56,422
Faja frat. capi-mastri 23-29 58 v S. Chiara 86 141,356
Faja Secondo, geom., 58 v. S. Chiara . . 893,1033
Faja Vincenzo, 58 v. S. Chiara . .86,141
Falaguerra Gio., sarto, 34 v. S. Domenico . . .284
Falcetti Bernardino, agiato, 46 v. Vanchiglia.
Falcetti Emma, modista, 12 v. Ormea 277
Falcetti G. B., maestro mus., 27 v. Po . . .866
Falcetto Crist., pettin., 36 v. Accad. Albertina. 427
Falchero frat. fu Ant. 3 str. Villaretto . .164
Falchero frat. fu Ignazio 3 str. Villaretto .164
Falchero frat. e sor. fu Fr. 3 str. Villaretto .164
Falchero frat. e sor. fu Gius. 3 str. Villaretto 164
Falchero sor., mag. alim., 8 v. Novara. 506
Falchero Ang. fu Gius. geom., 27 v. Pio Quinto . . . . *pag.* 405
Falchero Att. imp. mun., 42 c. Orbassano . . .
Falchero Bartolomeo, mag. alim., 24 v. Montebello
Falchero Dom., neg. vino, 28 v. Baretti . . .
Falchero Ferdinando, calzol., 41 v. Arsenale.
Falchero Gio. Pancr. fu Ant. 3 strada Villaretto. . . . .
Falchero Gius. fu Giacinto 98 v. Nizza. .
Falchero Gius. fu Matteo 47 v. Bellezia. .
Falchero Gius., rappr., 11 v. Plana.
Falchero Giuseppa ved. Richiardi 201 strada Casale . . . .
Falchero Giuseppina in Tortone 184 strada ai Ronchi . . . .
Falchero Gustavo, maestro ginnastica, 20 via Genova . . 709-12-13-44,823-24-68.945.4
Falchero Lucia, stiratr., 47 v. Goito 2
Falchero Luigi, Borgo Montebianco e 69 v. Venti Sett. 23,49,96,161,455 738-40,958.10
Falchero Maria, drogh., 29 v. Lagrange . .368,
Falchero Margh. fu Gius. Gio 6 v. Aosta .
Falchero Marianna in Pessione 174 e 206 strada di Bertolla . . . .
Falchero Pietro, impieg., 82 v. S. Secondo. .
Falchero Vittorio 500 str. Carossio (Madonna di Campagna) . . . .
Falchero-Martinetti Pia, agiata, 44 c. Palermo.
Falchero-Porretta Angiol., sarta, 48 c. Napoli 2
Falchetti Alberto (figlio), pitt., 42 c. Re Umberto 900
Falchetti Giuseppe, pittore, 42 c. Re Umberto .900
Falchetto Luigi, med.-chir., 42 c. Re Umberto .904
Falchi Teodolinda, sarta, 6 v. Baretti 272
Falciola G. B., impieg. post., 22 v. Carlo Alberto 909
Falcione Andreina, levatr., 5 v. Nizza e 6 via Saluzzo. 621,925
Falcione Celeste, avv., 40 c. Palestro.
Falcione Oreste, geom., imp. mun., 14 p. Castello 611
Falcione Orsola fu Pietro 4 v. Brofferio . 89
Falcione Pietro fu Pietro 4 v. Brofferio 13 84 89.167
Falcione Seraf. fu Pietro 3 v. Cavour. . . 14
Falcione Virginia, levatr., 5 v. Nizza. . . .925
Falciotti Paolo, mag. aliment., 38 c. Vercelli 506
Falco sorella e fratelli fu Achille 88 via S. Donato 78.1
Falco Aless. ragion., 8-40 6 p. Solferino e 29 c. Vinzaglio 790,894,1044-21
Falco Amelia, prof., 24 v. della Rocca. . . . 859
Falco Ang. Ottavio, dottore, laborat. chimico, 5 v. Garibaldi 498 806
Falco Anna, 7 v. Allioni.
Falco Aristide 51 v. Ospedale 187
Falco Cesare, avv.-proc., vice-console 7-05 24 v. S. Dalmazzo, *abit* 42-33 30 corso Oporto 561,668-70,872-80.957
Falco E. 31-89 fabbr. sacch. carta, 28*bis* v. Sacchi 529
Falco Emilia, agiata, 2 v. Magenta.
Falco G. 88 v. Monginevro (borg. S. Paolo . 94
Falco G. B., uff. antico foriere, 21 v. della Rocca 323
Falco Giac., rivend. giornali, 14 v. S. Teresa . 322
Falco G. B., 8 v. Gioberti . 982-83-88-94,1004-16
Falco Giulio, neg. frutta, 7 v. Princ. Tommaso 516
Falco Gino, dott., 9 c. Palestro 802
Falco Giuseppe, rappres., 24 v. Valeggio.
Falco Gustavo, impiegato, 41 v. S. Secondo.
Falco Lazzaro, perito, rag. (Vercelli) . . 896
Falco Mario, avv., assist. R. Univ., 47 v. Po . 809
Falco Orazio fu Salvat. 37*bis* via Bricherasio 31,8 451
Falco Riccardo, ing., 2 v. Magenta 887

alco Riccardo e sorelle fu Eugenio 205 e 209 v. Nizza. . . . . *pag.* 401-50
alco Teresa, stiratr., 12 *bis* v Cavour . . .295
alco Vitt., rappres. 61 *uff.* 4 v. Papacino, *abit.* 8 v. Gioberti 440,1044-33-34
alco-Calligaris Laura, ispettr. benef., Istituto pei Rachitici, 43 c. Firenze 714
alco-Delmonte Corinna, 24 v. S. Dalmazzo.
alco e Isoardi, tratt., 43 v. Stampatori . . .484
alcone Andrea, avv., 41 c. Vinzaglio.
alcone Aug., 20 v. S. Franc. da Paola 799
alcone Giacomo, avv. (Genova). . . . 1033
alconet Carlo, capo sez. di 1a classe Ordine Mauriz., 7 via Lagrange . . .554
alconieri (Ditta) officina in ferro, 30-32 ang. v. Catania e v. Mantova 424
alconieri (Ditta), negoz. cappelli, 46 piazza Statuto 277-79
alconieri Eug., tipogr. 9-72 53 v. Garibaldi, *abit.* 8 v. Carmine 323,755-74
alconnet G. S., banchiere, 17 v Carlo Alb. 265
alcuzzio Letizia, neg. vino, 133 barr. Casale .544
alda coniugi 884 str. Orbassano 104
alda sorelle e Caveri Cesare, pellicciai, 36 via Venti Settembre. 374
alda Cristof. Enrico, 24 v. Carlo Alberto . . .750
alda F., profum. e parrucch., 12 v. S. Domen. 367,425
alda Gio., liquor., 4 v. Sacchi 487-88
alda Marco, generale, 42 c. Re Umberto 1009
alda Paola, tintoria, 34 v della Rocca . . .296
aldella Benven. fu Gius. 52 v. Po . . .74,164
aldella Gio., avv., senatore (Saluggia). . . .796
aldella Luigia, maestra, 10 v. Maria Vittoria.
aldella Rosa. 31 v Artisti 747
aldella e Rolfo, neg. vino, 11 v. Graglia . . .545
alese Alberto, rappr., 3 c. Francia 440
alesi Alberto, viaggiat. di comm., 3 str Francia.
aletti Amedeo, liquid. Società, 9 v. Alfieri . .437
aletti Domenica, erbe medic., 13 v. Ospedale Amedeo di Savoia (borgo Ceronda). . .365
aletti Emilio geom., 56 v. Montevecchio 98
aletti Gio., sarto, 1 v. Porta Palatina. . . .281
aletti Giuseppina, stiratr., 81 v. Villafranca. .540
aletti Nestore, parrucch., 40 v. Garibaldi. .425
aletti Pietro magnano, 234 str. Vercelli 161,535
aletti Stefano, panett., 18 v. Porta Palatina .520
aletti Pietro, impieg., 6 v. Arcivescovado.
aletti, Levi e C. (Ditta) conc. artific. 11-63 9 v. Alfieri, *stab.* 37-80 477 v. Nizza 101-49,362
aletto coniugi, mag. alim., 8 v. Reggio . . .520
aletto Attilio, orefice, 17 v. Lagrange.
aletto Ant., fabbr. argent., 22 v. Roma . 306-09
aletto Emilia, drogh. e merc., 200 Madonna del Pilone 527
etto Giulia, pizzic. e macell., 48 str. Lucento 530-34
etto Lor., drapp.-lan., 1 p. Em. Filiberto . .287
etto Maria, magl. e tel., 1 p. Em. Filiberto. 287-91
içon (*vedi* Renaud di).
la Ern., viaggiatore di comm., 25 v. Cernaia.
lanziano Pietro, fabbr. scat., 10 v. Bogino .328
letti sor. fu Eug. 32 v. Canova 35
etti Alessandro, rag., 16 v. S. Massimo . .945
etti Alfonso fu Eug. 32 v. Canova. . . 35
tti Anna in Ferraris, mag. alim., 48 v. Lanzo. 506
tti Augusto, liquor., 22 v. S. Teresa . .487
F etti Camillo e Comp., lanerie e drapp. 1-89 26 v. Alfieri 286
F etti Camillo, negoz., *abit.* 16 v. della Rocca.
tti Emilio fu Gio Maria, geom., impresario, 28 c. Vinzaglio 139-65
F tti Franc., macellaio, 6 p. Em. Filiberto .523
F tti Gius., teol., prof., 83 v. Venti Sett. 673-75-76-78
Falletti Gius., pensionato, 25 v. della Rocca.
Falletti L., rag., 4 v. Arcivescovado. . . *pag.* 1024
Falletti Lucia, stiratr., 27 v. Accad. Albertina. 295
Falletti Riccardo, imp. post., 2 v. Corte d'App. 974
Falletti Tomaso, segr.-capo Procura del Re. 2 v. Corte d'Appello 666
Fallini Carlo, 42 v. S. Massimo 941
Falqui Raimondo, capit., 76 v. Venti Sett. . . .649
Falta Gius., capo uff. ferr., 42 c. Re Umberto .976
Falta Marco, gen. a riposo, 42 c. Re Umberto.
Falzoni Emiliano, commiss. P. S., 25 corso Francia 626
Fanchiotti Gius., capo-controll., 9 c. Reg. Margh. 982
Fanciotto Gius., disegn. comp., 11 v. della Zecca 633
Fanciullacci Dino, rag., corrisp. giorn., 14 via Sacchi 932-36-38-40
Fanecco Pietro, impieg., R. Econom., 19 via Moncalieri 638
Fanelli Maria, maestra mun., 4 v. del Carmine .839
Fangareggi Romualdo, 36*bis* v. Vanchiglia . .762
Fanghi Giulio, impieg., 23 v. Garibaldi . . .787
Fani Cesare avv., deputato (Roma). 557
Fanna Ant., dott. (Milano) 998
Fano Amalia, agiata, 11 c. Valentino.
Fano Eug., avv.-proc. 18-38 4 v. Juvara, *abit.* 45 v. Baretti 872-80,960,1044
Fano Gino, dott., prof. 18 p. Castello . .455 808-44-48-50.952
Fano Ugo, 18 p. Castello. 459
Fano Ugo, ing. 65 e 27-29 75 v. Bologna, *abit.* 54 v. Mad. Cristina 457,887-94,1044-52
Fantazzini Enrico, console 35-06 57 c. Duca di Genova 562
Fantacci Omero, impieg. R. Avvoc. Erariale, 34 v. Cibrario 637
Fanti Gaetano, parrucch., 5 p. Vitt. Em. I e 18 v. Mad Cristina 425
Fanti G., affittacamere, 1 p. Vitt. Em. I 434
Fantini A., tintoria, 44 v. Assarotti. 296
Fantini Angela ved. Savio 13 v. Baltea . . 48
Fantini Carlo, 14 v. Bernardino Galliari. . 734-35
Fantini Carolina, *scuola di taglio*, 50 v. Mazzini 272
Fantini Ern., ing., 24 v. Carlo Alberto 633,887,1053
Fantini Fel., not. (Andezeno) e 12 v. Donati. . .885
Fantini Franc., rappr., 4 p. Statuto 440
Fantini Gio., latton.-gazista, 30 v. Cernaia . .403
Fantini Giovannina, agiata, 25 v. Cernaia.
Fantini Gius., impieg., 34 v. Mantova.
Fantini Pietro, impieg., 28 v. Lagrange 652
Fantini e Zini agenti Soc. 14-94 45 v. Pietro Micca 429-30
Fantino coniugi 16 v. priv. Feletto (borgata Monte Rosa) 64
Fantino frat. e sorella fu Gaetano 204 e 206 str. Casale. 41
Fantino Ang., rivend. giorn., 24 v. Mad. Cristina. 322
Fantino Batt., mag. alim., 4 v. Pallamaglio e 43 via Nizza. 506-12
Fantino Bern., spazzat., 253 str. Mangiarda (Borgo Maddalene). 540
Fantino Enr., segretario Deleg. Tesoro, 4 via Passalacqua. 644
Fantino Gabr., neg. frutta, 26 v. Borgo Dora. 546
Fantino Gio. e cons. 9 str. Val Patonera. .156
Fantino Gius., medico (Bergamo) . . .806
Fantino L., neg. cornici, 7 v. Quattro Marzo .344
Fantino Luigi, tratt., 62 v. Nizza 482
Fantino Luisa, maestra mun., 12 v. della Zecca 839
Fantino Maria, bianch.-tel., rimp. 8 v. Andrea Doria 290-92
Fantino Pierina, mag. alim., 44 v. Villarbasse .529
Fantino Pietro, arrot. e coltell., 44 v. Villarbasse 445

Fanton coniugi 47 v. priv. Germanasca *pag.* 70
Fanton Luisa, levatrice, 78 v. Villafranca (barriera S. Paolo) 534,925
Fantone Anna, neg. terraglie, 47 v. Berthollet. 318-98
Fantoni Anselmina in Viale 2 v. S. Rocchetto 439
Fantoni Augusto, dott., 42 v. Mazzini.
Fantoni contessina Elisab., 4 v. Ospedale . . . 577
Fantoni Gerol., colonn. a riposo, 42 v. Mazzini.
Fantoni Giacomo, 4 p. Em. Filiberto.
Fantoni Giorgio, impieg., 4 p. Em. Filiberto.
Fantoni contessa Giuseppina nata Ferrari di Castelnuovo, 4 v. Ospedale 577
Fantoni conte Luigi, ing., ispett.-capo ferr., 4 v. Ospedale 577,984
Fantoni di Vigliano cont. Maria n. Avogadro di Ceretto e Quaregna, 3 v. Consolata 577,702,962
Fantoni di Vigliano nob. Polissena, 3 v. Consolata 577
Fantoni di Vigliano nob. Pietro, cons. d'Appello, 3 v. Consolata 577,663
Fantozzi Paolo, chinch.-merc., 4 v. del Carmine 300
Fantuzzi Gio., 3 vic. Scuderie Reali 762
Fantuzzi Gugl., 3 v. Romani 686
Fara Eug., impieg. Prefett., 4 v. Sesia 625
Fara Gio., elettricista, 4 v. Cuneo.
Fara-Puggioni Salvatore, capitano artigl., 40 p. Cavour 849
Faracovi Agost., med.-chir., 34*bis* c. Oporto . . 909
Faracovi Gio., ing., 44 v. Donati 887
Fara di N. e C., filetti cotone, 3 v. Arcivescovado. 289
Faraldo Vinc. (eredi) 18 v. Mercanti . . . 444
Faramia frat., caffett. e liquor., 2 p. Mad. Angeli 20-53 43 v. S. Franc. da Paola 36-57 19 p. Castello e 4 v. Po . . 483-87
Faramia Gius., 19 p. Castello 942
Faramia Teresa in Stratta 11 v. Colleasca . 62
Farassino Madd., lingerista e ricam., 13 via Gio. Somis 285-98
Faraudo Ant., parrucch., 23 v. Bern. Galliari . 425
Faraut L. e C. trafori artistici, 31-52 4 via S. Teresa gall. Geisser, *stabil.* 268 strada Moncalieri, Pilonetto 344-44-45
Faravelli Ett., imp. Uff. Registro, 25 v. Garibaldi 642
Faravelli Gius., parrucch. e dep. fonografi, 4 via della Basilica 390,425
Faravello Paolo, parrucchiere, 38 via Principe Amedeo 425
Farcito de Vinea conte Carlo, capitano artiglieria (Livorno) 577
Farcito de Vinea contessa Giulia n. Ferrari Ardicini 20 p. Vitt. Eman. I 29,577
Farè A. e C. (Beretta L. e C.) sartoria militare, 12-08 4 v. Viotti 283
Farè Girolamo, agiato, 6 c. Vitt. Em. II.
Farello coniugi 86 str. Francia e 4 v. Rosta 65,434
Farello Achille di Luigi 67 str. Orbassano 404
Farello Ant., prof., 20 str. Val Salice (alla *Quiete*).
Farello Franc., vinaio, 59 v. Nizza 494
Farello Guido, avv., impieg. Prefettura, 14 str. Valsalice (alla *Quiete*).
Farello P., tappezz., 17 p. Statuto . . . 345,853
Farfallini Annib., nichell., acc. al 30 v. San Domenico 340
Farfallini Annib., materass., 44 v. Deposito . . 384
Fariello-Castrese, cap. commiss., 44 v. Passalacqua. 652
Farina coniugi, panett., 187 barr. Nizza . . . 537
Farina eredi di Cesare 12 v. S. Ottavio . . 444
Farina nob. Celeste Clelia 84 v. Massena 437,577
Farina nob. Corrado, ing., R. ispettore ferr., 4 v. Brofferio . 437-44,577,887,977
Farina Ermelindo, 78 v. Venti Sett. 995
Farina nob. Enr. avv., segr. Provincia 35-98 5 v. Giannone . 437,577,629,733,872

Farina Ern., impieg. R. Casa, 78 v. Venti Sett. *p.* 5[illegible]
Farina Fed., impieg. dog., 14 v. Vital. Donati . . 6[illegible]
Farina Felicita, maestra mun., 5 v. Santorre Santarosa . . . . 83[illegible]
Farina Fortunata, agiata, 47 v. Bertola.
Farina Franc., maestro mun., 24 v. Parma. 725,84[illegible]
Farina Franc., rag., impieg. (Campo di Ciriè) . 65[illegible]
Farina Gio., orticolt., 96 c. Vitt. Em. II . . . 34[illegible]
Farina Gius., prof. maggiore medico, 41 c. Oporto . . . . 461,849,90[illegible]
Farina Gius., vinaio, 40 v. Canova . . . . . 49[illegible]
Farina M. ved. e figli, neg. ferram., 44 v. S. Donato 39[illegible]
Farina Maria in Martini 3 p. Giulio 50,425-32-3[illegible]
Farina Marietta in Pagano 43 v. La Marmora 77,97
Farina Marta, suora (R. Manicomio Collegno) . 6[illegible]
Farina nob. Metilde n. Massimo, 5 v. Giannone . 57[illegible]
Farina Paolo, rag., 35 v. Beaumont . . . . 74[illegible]
Farina Pietro ing., 44 e 23 v. Silvio Pellico. 77,44[illegible]
Farina Teresa succ. Tempo, seterie, 70 v. Venti Settembre . . . . 268-6[illegible]
Farina Umb., vice-canc. Trib., 78 v. Venti Sett. 665
Farina Vajo Clementina, prof., 35 v. Beaumont 82[illegible]
Farina e C. carrozz. per automobili, 27-72 angolo via Esposizione e v. Canova . . 447
Farinelli Arturo, dott., 407 v. Moncalieri. 807
Farinelli Carlo, impieg., 22 v. Bern. Galliari.
Farinelli Principio, avv.-proc. 35-90 4 via Juvara, *abit.* 78 c. Vitt. Eman. II 734,872-80
Farinetti Raffaele, impieg. daz. (barr. Lanzo) . 643
Farinetti-Chiapirone Corinna, maestra mun. (barr. Lanzo) . . . . 84[illegible]
Farinetti-Manini Vittorina, maestra mun. scuola Lucento, v. Silvio Pellico 844
Farinoli Giulia, sarta, 9 v. S. Franc. da Paola . 272
Farioli Ang., mag. alim., 23 c. Princ. Oddone . 506
Farioli Antonietta, 23 c. Principe Oddone.

Farmacie:

Albertini 36-96 44 c. Re Umberto 920
Alleanza Cooperativa Torinese 40 5 v. Venti Sett., 11-87 24 p. Em. Filiberto ang. c. Ponte Mosca, 10-57 v. Venti Sett. angolo v. Pietro Micca, *Direz. tecnica e Stabil.-chim.* 44-43 viale Stupinigi 924
Anglo-Americ. 15-18 27 v. Roma 920
Aquila (dell') 36-99 48*bis* v. Princ. Tomm.
Ariotti 22-32 9 v. S. Secondo ang. v. Assietta. 920
Aurora 35-85 27*bis* c. Ponte Mosca 920
Barberis Alfr. 38-45 23 v. S. Secondo . . 920
Bargis 26-31 45 v. Nizza 920
Barr. Casale 25-41 83 c. Casale 532
Barr. Nizza (della) 20-45 98 v. Nizza . 532,92[illegible]
Barr. d'Orbassano 31-20 41 c. Orbassano . . 53[illegible]
Bernocco 3-97 v. Lagrange ang. v. Mazzini. 902
Bersano Giovanni 31-57 427 str. Lanzo . . . 920
Boggio 28-32 44 v. Berthollet 920
Boniscontro 12-01 66 c. Vitt. Em. II 920
Borgo Maddalene, 43 v. Aosta 920
Borgo Martinetto, 55 v. S. Donato 920
Bosio 16-09 26 v. Garibaldi 920
Bottero e Aymonino 20-45 98 v. Nizza . . 920
Campidoglio (del) 14-91 428 str. Circonvallazione (*Ovest*) . . . . [illegible]32
Cairola e Ferrero (già Mosca) 25-83 34 via Mazzini 920
Centr. della Città di Torino, 4 v. Bellezia . . . 920
Centr. dell'Istit. Med. Farm. 7-13 4 via Finanze 920
Centr. Milit. 9-41 e 40-41 44 c. Siccardi. 654,[illegible]

Farmacie (segue):

Chimica Burzio 29-23 3 p. Gran Madre di Dio . . . . *pag.* 920
Chimica della Rocca, 20-89 49 via della Rocca.
Chimica dei Cinque Grandi Corsi, 424 c. Vitt. Em. II.
Consolata (della) di Cordoni e Cozzo 15-76 25 v. Orfane 920
Cooperativa Borgo S. Paolo 36-52 43 via Monginevro.
Cooperativa Borgo Vittoria con Croce Verde per soccorsi d'urgenza, 427 str. di Lanzo . 532
Cooperativa Piemontese della Madonna degli Angeli 33-37 23 v. Carlo Alberto . . . 924
Cooper. Subalp. 35-07 9 v. Montebello.
Corso (del) 23-81 c. Vitt. Eman. II angolo v. Saluzzo 924
Cossul Efisio 35-95 44 v. Princ. d'Acaja.
Croce Bianca, 33 v. Baretti 924
Croce Rossa (Mondino) 21-35 62 v. Madama Cristina 924
Crocetta (della), 6 v. Orbassano 924
Dusio Ulisse 20-27 42 v. Po 920
Dutto M. 27-58 47 c. Vercelli 920
Fréjus 38-96 33 c. Francia.
Gandini Gio. 28-54 v. Principe Amedeo ang. v. S. Franc. da Paola 924
Garbini 31-06 3 str. S. Paolo 924
Garzino Lor. 24-95 44 v. Mad. Cristina . . 924
Gazzone 3-60 44 v. Cernaia 924
Giachino 21-23 124 v. Nizza 924
Giordano Bern. 9-61 47 v. Roma 924
Gruner 16-64 24 v. S. Tommaso 924
Lingotto (del), 343 strad. di Nizza 532
Madonna di Campagna (della), ... 924
Madonna Pilone, 205 c. Casale 924
Maino Pio 38-35 53 via Massena angolo v. Valeggio 924
Martini 19-48 10 v. Orto Botanico 920
Martinotti Eug. 23-65 183 v. Nizza 924
Masino (Società Farmaceut. Torino) 7-33 3 v. Maria Vittoria 924
Mellino Gasp. 36-52 25 v. Vanchiglia . . . 924
Militare 9-41 44 c. Siccardi 654,924
Mione 17-27 40 p. Vitt. Eman. I 924
Moderna 44-94 24 c. Vitt. Em. II.
Moncenisio, 27 v. Cibrario 924
Mondino 31-35 62 v. Mad. Cristina 924
Monginevro 38-23 47 v. Monginevro.
Montanaro 7-54 27*bis* c. Vinzaglio 924
Morone 13-03 12 c. Duca di Genova 924
Muratore 15-87 46 v. Garibaldi 924
Mutua Cooperativa, 77 barr. Milano 532
Nicola dott. Francesco 23-19 p. Savoia ang. v. Carmine 924
Omiopatica 35-09 50 v. Venti Sett. . . 924-22
Operti Ag. 16-38 44 p. Vitt. Em. II 924
Opezzo 26-24 424 c. Vitt. Em. II 924
Ord. Mauriziano 10-92 gall. Umb. I 924
Ospedale M. Vittoria angolo vie Cibrario e Medail 684,924
Ospedale Militare, 13 v. Accad. Albert. . . 924
Ospedale Oftalmico 12-77 44 v. Cernaia . . 924
Ospedale S. Giovanni 6-30 v. Ospedale . . 924
Ospedale Umberto I, strad. Stupinigi 924
Ospizio Carità (dell'ex) 36-18 34 v. Po . . 924
Paglieri e Almasio 33-96 3 p. Statuto . . . 924
Pautassi e Appia 28-87 4 v. Sacchi 924

Farmacie (segue):

Peyretti Domen. 27-35 v. della Rocca ang. v. dei Mille . . . . *pag.* 924
Popolare Ignazio Lusona 35-89 22 v. Monferrato.
Popolare Torin. 5-42 2 c. Valentino 924
Porinelli 34-41 c. S. Maurizio angolo via Barolo 924
Porta Nuova, 4 v. Sacchi 924
Porta Susa, 4*bis* str. Francia 924
Prato 35-60 20 v. Po 924
Ravazza 7-55 4 v. Bellezia 924
R. Università (della), 35-19 14 v. Po . . . 924
S. Andrea 88-81 44 v. Consolata 924
S. Barbara 42-48 26 v. Cernaia 924
S. Giulia di Maria Alberti 37-66 37 via Napione.
S. Giuseppe, ang. v. S. Teresa e v. Genova . . 924
S. Luca 2-30 43 v. Roma 924
S. Maria 44-61 3 v. S. Maria 924
S. Salvatore di Varrone e dott. Davit 2-28 27 v. Nizza 922
S. Simone, 13 v. Garibaldi 924
S. Zita 44-41 25 v. S. Donato 924
Schiapparelli 10-34 p. S. Giovanni 922
Scientifica, 236 c. Reg. Margherita 924
Società Anon. farmaceutica Torinese (della) 7-33 3 v. Maria Vittoria, 27-13 76 c. Vitt. Em. II 922
Sommeiller (di Mallè M.) 18-97 4 p. Statuto. 924
Subalpina 24-59 74 c. Casale 924
Tacconis 43 13 v. Garibaldi 924
Tarico 7-31 23 v. Roma 922
Tesoriera, 5 str. antica di Rivoli 924
Valdocco, 143 c. Reg. Margherita 924
Valentino (del), 406 v. Vallorta 924
Viglino 17-71 9 v. S. Donato 922

Farò Angelo, falegname, 22 v. Foggia . . 337-42
Farò Anna, legna e carb., 3 v. Croce d'Oro . 350
Farò Ermelinda in Croce 16 v. Vibò (borgo Vittoria) 463
Farò Giacomo, salsam., 44 v. Bern. Galliari . 506
Farò Gio., mag. alim., 20 p. Vitt. Em. I . . 506
Farò Stef. 17 v. priv. Ellero 59
Faroppa Luigi Roberto, capo uff. ferr., 44 corso Vinzaglio 980
Fasana Gius. fu Gius. 23 v. Moncalieri . . 92
Fasani Contardo, parrucch., 12 v. Aosta . . . 425
Fasano coniugi 13 v. Sesia (barr. Milano). 447
Fasano Ang., (Moncalieri) 1028
Fasano Ang., sac., 14 v. Nizza 676
Fasano Anselmo, magl. e tel., 22 v. S. Agostino. 294
Fasano Bartol., neg. verdura, 65 str. Pianezza (borgo Ceronda) 533
Fasano Cat., stir., 6 v. Martinetto 295
Fasano Caterina di Gio. 620 str. Francia . 66
Fasano Felice, rag., 8 v. Andrea Doria . 1004
Fasano Francesco, (Chieri) . . . 1001-02-21 55
Fasano Francesco, verif. meccanico (Cuorgnè) 641
Fasano G., fornaio, 453 str. Mongreno (Sassi) . 538
Fasano G., neg. coloniame, p. Em. Filiberto . 544
Fasano Gio., materassaio, 2 v. Pio Quinto . . . 384
Fasano Gio., stagnaio, 35 v. Vanchiglia . . . 422
Fasano Gius., rifinitore pelli, 32 c. Vercelli, *abit.* 9 v. Fucina 372
Fasano Gius., neg. frutta, 2 v. Lanino . . . 516
Fasano Luigi, cappellaio, 7 v. Ospedale . . . 278
Fasano Margherita ved. Menso, biscotti e gallettine, 4 v. Milano 500

Fasano Mich., mag.alim.,5 v. And. Provana *pag.*506-12
Fasano Michele, trattore 31-04 30 c. Vercelli. 480
Fasano Oreste, impieg. ferr., 37 c. Valentino.
Fasano Paolo, rigatt., 104 c. Reg. Margherita . 302
Fasano Sebastiano, sarto, 19 v. Mazzini 281
Fasano Vinc., neg. granaglie, 16 v. S. Secondo 517-18
Fascinelli Margh., levatr., 9 v. Zecca 925
Fascio Enrico, impiegato, 46 v. Cibrario.
Fasciola Giuseppina, tratt., 68 v. Princ. d'Acaja 481
Fasciolo Ces., rappr. 19-54 16 v. Mad. Cristina 442-94
Fasciolo Luigi, dott., allievo-assist. Osp. S. Gio. 841
Fasciolo Nicola, musico, 34 v. Venti Sett. . . 673
Fasciotti Clara in Gnecco 209 strada Val S. Martino 457
Fasciotti Gius., sost. segr. Procura del Re, 22 via Mazzini. 666
Fasella Carlo, e sorelle fu Eug. 41 v. Garibaldi 50,68
Fasella Chiara, tabacc., 7 v. Montebello . . . 645
Fasella Felice, ing., 26 c. Vitt. Em. II. . 887
Fasella Guido, (eredi) 21 v. Superga . . . 451
Fasella Ida, agiata, 22 p. Vittorio Em. I.
Fasella Maur., rigatt., 20 v. Silvio Pellico . . 302
Fasetta Gio., macell., 4 v. S. Domenico 523
Fasiani Annib., 24 v. Silvio Pellico.
Fasoglio A., merc.-drapp., 2 v. Venasca. . . . 536
Fasoglio Ang., perito 43-87 7 v. Bellezia . 436,899
Fasoglio Ang., panett., 3 v. Bra 520
Fasoglio Annunziata, pizzic., 83 barr. Casale. . 528
Fasoglio C., cons. rve alim., 4 v. S. Dalmazzo. . 503
Fasoglio Felice, mag. alim., 4 v. Rosine . . . 505
Fasoglio Lor. e Gio di Gius. 4 v. Montiglio (Ponte Trombetta). 98
Fasoglio Luigi, paste al m., 22 v. S. Donato 518-20
Fasoglio Stefano fu Celest. 9 v. priv. Cocconato (Borgo Po) 50,742
Fasola Alfredo, 554 v. Circonvallazione Ovest 730,802
Fasola Attilio, imp. telef., 39 c. Vitt. Em. II . . . 975
Fasoletti Carol. in Zanotti 1 v. Salerno 425-32
Fasoletti Virginio, meccan., c. Palermo angolo v. Foggia. 444
Fasoli Giuseppe, corriere 42-32 41 v. Roma (1° cortile) 447-48
Fasolino Gio., cartol., 24 v. Buniva. . . . 331-75
Fasolio Sec., sotto-capo uff.ferr., 13 v. Vitt. Am. II 976
Fasolis Carlo, med.-chir., 49 v. Mad. Cristina . 909
Fasolis Costanzo fu Lodov. 92 v. Gioberti . . 71
Fasolis Girolamo, sarto, 2 v. Genova 284
Fasolis Gio., neg. carbone e legna, 5 v. Deposito. 350
Fasolis Maria fu Carlo 9 via alla Parrocchia (Cavoretto) 440
Fasolis Marietta, stirat., 22 v. Rossini 295
Fasolo Luigi, lav. in cemento, 21 v. Lagrange 353-54
Fasolo Luigi, trattore, 2 v. Calvo. 479
Fasolo Madd. ved. Giordano e figlie Anna in Pettigiani e Francesca ved. Ceronetti 37 v. Lagrange 13,76
Fasolo Oreste, telegr. e pubblicista, 27 via Silvio Pellico 929-40-72
Fassati di Balzola e Cuniolo march. Evasio 22-38 30 v. Cavour 13,45,72,577,944
Fassati di Balzola march. Vittoria nata di Borà 30 via Cavour. 702
Fassati Roero di S. Severino baronessa Azeglia in Ricci des Ferres 12 via Bogino 28,577
Fassera Gio., impieg., 27 v. Della Marmora.
Fassero Felicita, maestra mun., 48 str. Madonna di Campagna 841
Fassetta coniugi, mag. alim., 8 v. Don Bosco . 506
Fassetta Ant., 4 v. Bellezia .
Fassetta Candido, 47 c. Vinzaglio 948
Fassetta Gio. macell. 21-88 4 v. Barolo e 21-87 10 v. Bellezia 438,523,966
Fassetta Gius., macell., 13 v. Palazzo di Città *p.* 523
Fassetta Ottavio, impieg., 5 c. S. Martino.
Fassetta Teresa, mag. alim., 27 v. Cottolengo . 506
Fassetta Teresa, tratt., 17 v. Rocciamelone (Campidoglio). 5
Fassi frat. e Capello, istit. chim. farmaceutico 16-74 6-8 v. dei Fiori 361-67,485
Fassi Gio., mag. alim., 42 v. S. Quintino . . . 506
Fassi Luigi, sarto, 40 v. S. Teresa. 284
Fassi Luigi, tappezz. e neg. mobili, 8 p. Savoia e 8 v. Consolata. 345-50
Fassi Massimo, *uff.* 16-74 18 v. dei Mille, *abit.* 36 c. Vitt. Em. II 30
Fassiano coniugi 53 str. comun. Bertolla 2
Fassiano Ant. di Gio. 144 str. Cuorgnè . . 5
Fassiano Basilio, macell., 35 v. Garibaldi . . . 523
Fassiano Gius., neg. ferramenta, 5 v. Basilica . 394
Fassiano Gius., panett., 13 v. Nizza . . . 520,774
Fassin Gius., negoz. 11-09 10 v. Barbaroux, *abit.* 12-84 52 c. Re Umberto, *stabilimento* 33-95 10 v. Pallamaglio 342-71 72
Fassini Gius., colonn., dirett. Genio militare, 40 v. Gropello 761
Fassini Luigi, maestro scherma, 62 v. Mad. Cristina 820
Fassini Marco, rett. (Cappuccine), 42 c. Casale 490,676
Fassini Maurizio, 6 p. Solferino.
Fassini Sesto, prof. 1 e 3 v. Alpi. . 42,823-58
Fassino coniugi, magazz. alim., 41 v. Principe Amedeo 506
Fassino Aless., drogh., 2 v. Corte d'Appello 368,4055
Fassino Felice, impieg. R. Manifatt. Tabacchi, 36 v. S. Chiara 645
Fassino Giuseppa, mag. alim., 17 v. Baretti . . 506
Fassino Gius., neg., 52 c. Re Umberto.
Fassino Gius. e consorte 54 v. Monte Bianco 9
Fassino Lucia ved. Mazzola, 36 v. Lagrange.
Fassino Lucia, panett., 4 v. Saluzzo 52
Fassino Luigi fu Ant. 479 Basse di Dora . 24
Fassino Marco, latteria, 26 v. Mad. Cristina . 50
Fassino Pasquale, rag., 22 v. Alfieri. 801
Fassio coniugi, mag. alim., 9 v. Belvedere . 506-46
Fassio ved. e figli, fabbr. busti, 2 v. Siccardi 279-93
Fassio Ang., panett., 31 v. Monte Rosa 537
Fassio Angelo, panett., 8 v. Novara 520
Fassio Andrea, 3 *bis* v. Graglia 964
Fassio Carlo, latteria, 68 v. Princ. d'Acaja . 504-06
Fassio Carlo, vinaio, 23 v. Barolo 494
Fassio Elisab. in Grossi 34 str. R. Parco 123
Fassio Francesca fu Batt. 14 v. priv. Elvo 59
Fassio G. e figlio, neg. vino, 10 v. Fabro . . 491
Fassio Gio., calzol., 4 v. Basilica 378
Fassio Giovanna in Giacosa 4 str. ant. Orbassano 404
Fassio Luigi, 10 v. Madama Cristina 758
Fassio Luigi, disegn. comp., 2 v. Mad. Cristina 633
Fassio Luigi, neg. legna e carb., 5 v. Galvani . 350
Fassio Mad., sarta, 25 v. Borgo Dora 272
Fassio Marcello, parrucch., 14 v. Bertola . . 425
Fassio Natale e Botta Andrea (Ditta Aschieri G.) 40-48 21 v. Genova.
Fassio Secondo fu Bartol. (eredi) 5 str. Cavoretto-Moncalieri 44
Fassio Umberto, dottore, 36 v. Ospedale. . . 842
Fassio e Almondo, orefici, 20 v. Maria Vitt. . 307
Fassone Ant., corr., caffè Dock (p. S. Martino) 449
Fassò frat. e sor. di Gio. 6 e 8 v. Giacomo Leopardi 70
Fassò Carlo, geom., verif. daz., 17 v. Colli. . 612
Fassò Gaud., medico, 12 v. Sacchi . . 904-09-79
Fassò Gio., ing., isp. princ. ferr., 36 v. Sacchi . 984
Fassò Gius., segret. ferr., 6 v. Legnano 976
Fassone Celestina, levatr., 32 v. Mazzini. . . . 925

Fassone Gio., v. S. Domenico . . . . . . *pag.* 766
Fassone Gio., orol., rimp. al 6 p. Palazzo Città. 308
Fassone Lorenzo, prodotti alimentari 40-83 Dock 2° scompartimento 503-17-18
Fatto Luigi, tabacc., 244 str. di Francia. . . . 646
Fattorini Vittoria, mag. alim., 59 v. Saluzzo . 506
Fauda Adelina ed Ester, confezioni per signora, 48 v. Mercanti 272
Fauda Carlom., geom. prof., 17-72 32 via S. Massimo 736,893,902
Fauda Gius., impieg. post., 32 v. S. Massimo . . 970
Fauda Leone Quinto, geom., 32 v. Montebello. 893
Faudella coniugi, mag. alim., 63 v. Mad. Cristina. 506
Faudella frat., alberg., 18 v. Garibaldi 479
Faudella Luigi, alberg., 18 p. Castello e 2 via Caccia. 477
Faulis Teresa in Afrino 45 e 47 str. ai Ronchi 429
Faure Lucio, vice-censore Istituto *La Generala* 627
Fausone, mag. alim., 75 v. Gioberti 506
Fausone Giuseppe 18 e 20 v. privata Cocconato 44,50,79
Faussone, ripar. bigiotterie, 19 p. Vitt. Em. I. . 305
Faussone Camilla, calzol., 38 v. S. Donato . . 377
Faussone Giacomo, parrucch., 20 v. Pietro Micca 425
Faussone di Clavesana march. Chiarina in Zampini Salazar, 39 v. Carlo Alberto 577
Faussone di Clavesana cont. Clementa in Ripa Boschetti di Meana 40 v. Mazzini 89,436
Faussone di Clavesana march. Maria vedova, n. Trompeo, 39 via Carlo Alberto . 577,736
Faussone di Clavesana contessa Vittoria, 39 via Carlo Alberto 577
Faustinelli G., libraio, 40 v. Po. 321
Fautilli Ubaldo, ten. Artigl., 3 v. della Zecca . 849
Fava sorelle fu Giacomo 3 v. Calvo . . . 34
Fava A., edic. giorn., p. S. Carlo ang. v. Ospedale 324
Fava Battista, industriale, 19 c. Vinzaglio.
Fava Carlo di Paolo 21 v. Musinè (borg. Campidoglio) 99
Fava Ern., maestra mun., 16 v. Duchessa Jolanda 837
Fava Gius., 35 v. Accad. Albertina 670
Fava Giuseppa in Fava Lod. 14 v. S. Quintino 144
Fava Lod. lan. e drapp., 2 v. Dav. Bertolotti. 144,286
Fava cont. Maria in Vialardi di Sandigliano 3 p. Solferino 16
Fava Secondo, commerciante, 53 v. Moncalieri.
Fava Teresa ved., mag. alim., 13 v. Balbis . . 506
Fava e Quilico, cementi, calce 37-16 97 corso Francia 353,438
Favale frat. e sor. fu Carlo 20 p. Solferino 55,149
Favale Carlo 20 p. Solferino. . . 55,149,941
Favale Luigia in Scarfiotti 24 v. Magenta 16,85
Favale-Baur Alina, 20 p. Solferino.
Faval Gius., panett., 47 v. Massena 520
Faveria Celeste, maestra mun., 24 v. Montebello 842
Favero Edoardo, commerc., 26 v. Pio Quinto.
Favero Franc., latteria, 21 p. Vitt. Em. I e 36 v. Gioberti 504,967
Favero Maria, mag. alim., 37 v. S. Franc. da Paola 506
Favero Maria, ricamatr., 5 v. Accad. Albertina 298
Favero Nereo, corriere, 26 v. Lagrange e 1-3 via S. Teresa 449
Favero Paolo mecc., 100 v. S. Secondo. 440 444-24
Favero Pietro, orolog., rimp. al 25 p. Castello . 308
Favero Silva Ernestina, 24 v. S. Dalmazzo.
Favero Teresa, sarta, 2 v. Des Ambrois 272
Favero-Longo Gio., proc., 7 v. S. Dalmazzo . . 880
Favetta Pietro, parrucch., 4 v. Duch. Jolanda . . 425
Favetti ved. Manzi contessa Antonietta, 8 p. S. Carlo.
Favetto Pietro, v. Montemagno.
Favilla Felicita in Perinciolo 5 v. Valprato (barr. Milano) . . . . *pag* 457
Favini L., ebanista, 28 v. Pio Quinto . . 342-47
Favre Anna Elisabetta di Gio. Enr. 13 via Assietta 46,88
Favre Seraf. Giustina fu Giosuè 1 v. privata Novalesa (borg. Censia) 403-27
Favretti e Trignaghi riscaldamento 14-20 5 v. Consolata. 437
Favuto Maurizio 16 v. Gropello 74
Fazio Giacomo, colonnello, 2 v. Colli . . . 949
Fazio-Peretti A., ricam., 30 v. Roma 298
Fazzone Umberto, vinaio, 19 v. Gioberti . . . 494
Fea contessa, 33 v. Principe Tommaso.
Fea frat. (Ditta), fabbr. piano-forti, 27 v. Galliari 340
Fea Adele, agiata, 27 v. La Marmora.
Fea Andra, sarto, 9 v. Galvani 284
Fea Ant., proc., 48 v. Po 880
Fea Antonio, pianoforti, 27 v. Galliari . 340,4053
Fea Carlo, proc., 28 v. Monte di Pietà, *abit.* 48 v. Moncalvo 880,961
Fea Cesare, 4 v. Martinetto.
Fea Gio. e C., fabb. piano-forti, 14 v. Ormea . . 340
Fea Lorenzo, proc., 1 v. Genova 880
Fea ved. Lidia, 9 v. Ospedale
Fea Lucia, cartol., 8 v. Cittadella e 47 v. Garibaldi 330-34
Fea Marcellino, impieg., 16 v. della Rocca.
Fea Michele, tenente colonnello in ritiro, 10 v. Gazometro 731,949
Fea Michele, capo sarto 3° Alpini, 2 *est* c. Vitt. Em. II.
Fè d'Ostiani conte Alberto, cap. Cavalleria, 2 v. Ponza e (Pinerolo) . . 454,848,950
Fea Pietro, sost. segr. Corte d'App., 3 v. della Misericordia 664
Febbraro Aless., medico, 17 v. Venti Sett. 692 909-48
Febbraro Gio., impieg., 2 v. Carena . . . 757,820
Fechji Kassam Elmernisi, prof., 55 v. Saluzzo . 865
Fecia di Cossato nob. Adolfo, magg., 48 v. Maria Vittoria. 577,983
Fecia di Cossato nob. Carolina, 23 p. Vitt. Em. I. 577
Fecia di Cossato contessa Emilia n. Fecia di Cossato, 23 p. Vitt. Em. I 577
Fecia di Cossato conte Giulio, Pref. Treviso . 577
Fecia di Cossato nob. Teresa n. Cuttica di Cassine, 48 v. Maria Vittoria. 577
Fecolerie Italiane riunite 6-96 c. Oporto angolo v. Papacino 364-66
Fedele Emil., panier. e val. 66 c. Vitt. Em. II 304-74
Fedele Pietro, dott., prof., 7 v. Princ. d'Acaja . 797 807-09
Fedeli Mario 14 v. Crissolo (borg. S. Paolo). 54
Federazione Agricola, 5 c. Oporto 406
Federaz. Agricola Torinese 30-20 gall. Nazionale.
Federazione industriale piemontese, 17 p. Statuto 4045
Federazione per la vendita di acido solforico muriatico, 66 c. Vitt. Em. II. 364
Federazione piemontese, Cantine Sociali 41-37 49 v. Venti Sett. 490
Federazioni Scientifiche 13-20 gall. Nazion. 798
Federici nob. Alina in Gianazzo di Pamparato 6 v. Cavour 75,599
Federici Gius., avv.-proc. 15 v. Consolata . 872-80
Federici (dei Marchesi) nob. Armando 31-83 73 corso Siccardi 73,75, 445 456, 599
Federici Dom., panieraio, 15 v. S. P. in Vincoli 304
Federici Maria in Negri 124 str. Superga . 454
Federici (dei Marchesi) nob. Olga n. Berardi, 31-83 73 c. Siccardi. . . . 447,599
Fei Gius., imp. Off. costr. Art., 9 v. S. Secondo . 650

Feira Enrico fu Batt. 322 str. Circonvallazione Nord . . . . *pag.* 170
Feira Giacomo, calderaio, 3 p. Consolata. . . 422
Feira Paolo, mag. alim., 63 v. Saluzzo 506
Feira Paolo Celest. 475 str. Basse di Dora . 21
Feletti Gius. caffett. 30-33 gall. Umberto I . 500 623, 771, 1039
Felis G., 13 v. Leynì 945-56
Felisio Gio., mag. alim., 262 str. di Lanzo . . 530
Felizatti 1036 Castello Mirafiori 94
Felizia Gio., panett., 19 v. Mad. Cristina. . . 520
Felizzano (*vedi* Colli di).
Felizzati Angela ved. Pezza, 8 v. Papacino.
Felizzatti Domenica, pizzic. e tratt., 344 str. Pellerina (Campidoglio) 530-42
Felli Costantino, pittore, 4 v. Cavallerizza . . 900
Feltri Angela, agiata, 32 v. Mazzini.
Feltri Marco, 22 v. Bernardino Galliari.
Feltrini Gius., prof. perito, 54 v. Sacchi 834-96-98
Fenati Augusto, 22 p. Castello 760
Fenile (*vedi* Riva di).
Fenino Maddal. ved. Garetti 6 str. Valprato 157
Feno Enrico, rag., 1 v. Consolata.
Feno Margh. ved. Gariglio 370 str. Moncalieri 93,153
Feno Olimpia in Gariglio 346 strada ai Ronchi. 130-53
Feno Onorato, calzol., 96 c. Vitt. Em. II . . . 378
Feno-Canevaro Maria, maestra munic. (Venaria Reale). 841
Fenocchio Dom., vinaio, 5 v. Duch. Jolanda . 494
Fenocchio Luigi, rigatt., 32 v. Canova 302
Fenocchio Michele, prof., 66 v. Monginevro . . 808
Fenochio Pietro, agente perito, 34 v. Carlo Alb. 994
Fenoglietti Domen., colonn., 12 v. Mazzini.
Fenoglietto Domenico, colonn. (Foglizzo) 1048
Fenoglietto Ernesto, dottore, 38 c. Re Umb. 682,909
Fenoglio frat. e sor. fu Ignazio 9 piazza Eman. Filiberto 53,59
Fenoglio frat. e sor. fu Michele 55 str. di Bertolla 25
Fenoglio Adelaide, vinaia, 25 v. Orfane . . . 494
Fenoglio Angela 213 str. Cartman . . . 39
Fenoglio Aug., sost. segr. Corte d'App., 28 via Amedeo Peyron. 664
Fenoglio Cam., impieg., 6 v. Chieri.
Fenoglio Carlo, colonn. a rip., 16 v. Princ. Amed.
Fenoglio Carlo Giov. 15 v. Ormea . . . 105
Fenoglio Domenica in Bertoglio 180 strada Mongreno (Sassi) 95
Fenoglio Franc., med.-chir., 8 v. Silvio Pellico 693,909
Fenoglio Franc., tratt., 5 p. Mad. Cristina. . 482
Fenoglio Giacinto, 13 v. Andrea Doria.
Fenoglio G. B., liquor., 46 v. Princ. Amedeo . 487-99
Fenoglio Gio., tratt., 55 borg. Bertolla 542
Fenoglio Gio., 8 v. Silvio Pellico.
Fenoglio Giulio Cesare, assist. R. Università, 28 v. Amedeo Peyron. 810
Fenoglio Gius., parrucch., 22 v. Rossini . . . 425
Fenoglio Gius., sarto, 11 v. Cibrario e 32 via Fréjus (borg. Cenisia) 281,539
Fenoglio Gius. fu Gius. 208 str. Bertolla. . 26
Fenoglio Gius. fu G. B. 145 str. Bertolla 25,26
Fenoglio Gius. fu Simone neg. vino, 144 e 183 strada di Bertolla 25-26,545,742
Fenoglio Guido e Stef. fu Gio. 24 via S. Dalmazzo 134
Fenoglio Ignazio, dott., 22 v. della Rocca 53,59,122,713,909
Fenoglio Luigi, ing., profess., 9 piazza Eman. Filiberto . 53-59,712-16-23-44,844-42
Fenoglio Margherita, agiata, 1 v. Basilica.

Fenoglio Maria, ling. e ricam., 2 p. Vitt. Em. I *pag.* 28?-98
Fenoglio Matteo, impieg., 16 v. Cernaia . . . .
Fenoglio Oreste, disegn., 25 c. Ponte Mosca.
Fenoglio Pietro, rag., 25 v. Po . . . .
Fenoglio Pietro, ingegn., consigliere comun. 11-55 24 v. S. Dalmazzo 134,358,457,604-23,748-80-84,802-87,1008-20 1021-22-24-30-33-34
Fenoglio Serafina, 51 v. Maria Vittoria 32
Fenoglio Teresa in Darbesio 213 strada Cartman . . . . 2?,39
Fenoglio Umb., agnelli e mont., 10 v. S. Secondo. 525
Fenoglio Enrici bar. Vinc., dirett.-giorn. 17-89 78 v. Venti Sett., *abit.* 25 v. Donati . . . 529
Fenoglio-Moglia Franc., modista, 47 v. Gioberti 277
Fenoglio e Piana, meccanici, 47-49 v. Vanchiglia 444
Fenolio Michele, ing., 34 v. Pr. Amedeo e 36 v. Rocca . 128,799,887,983-85,1013 1014-15-35-48
Fenolio Stefano, 6 v. Bava . . . .
Fenouil Ida, 23 v. Cibrario 745
Fenwick frat. e C., rappr. 12-22 6 v. Lagrange. 405 37
Fer Att., avv., presid. Comizio agr. (Pinerolo) 635
Fer Famil. Domenica in Seffusatti e Luigi fu Ant. 436 v. Circonvallazione Ovest . 170
Fera Carolina, modista, 44 c. Princ. Oddone. . 277
Feraud Gio., coltellin., 17 v. dei Fiori 415
Feraud Ottavio, tornit., 5 v. Arcivescovado . . 336
Feraud de Villy nob. Gabriella, insegn., 38 c. Casale 5?0
Feraudi Adelaide, agiata, 74 v. Nizza.
Feraudi e Migliau, fabbr. set., 22 v. Montebello e v. Gaudenzio Ferrari 267
Feraudo Cam., vice-pretore, 71 c. Vitt. Em. . . . 667
Ferello Gius., 22 v. della Rocca 732,945
Ferello Madd., mag. alim. 29 c. Peschiera. . . 506
Feretti Matilde, insegn. Istit. Alfieri Carrù . . 859
Feretti Dina, fabbr. busti, 17 v. Carlo Alberto . 279
Feretti Gius., impieg., 4 c. Duca di Genova.
Fergnachino Spirito, oref. e orolog., 2 v. Orfane e acc. al 22 v. Garibaldi. 307-08
Ferioli frat. di Luigi 5 v. Piscina (borg. S. Paolo) 445
Ferioli Ang., calzol., 4 v. Cibrario 378
Feriolo sorelle fu Martino 320 str. ai Ronchi 130-39
Feriolo Dom. di Gio. 504 str. Falconieri. . 60
Feriolo Franc., 41 v. S. Rocco (Cavoretto). . . 764
Feriolo Gio. falegn., 22 str. ai Ronchi (Cavoretto) 129,532,764
Feriolo Ignazio Gio. 41 v. S. Rocco (Cavoretto) 139
Feriolo Ignazio fu Martino 507 strada Falconieri 60,130
Feriolo Luigi fu Candido 41 v. S. Rocco (Cavoretto) 139-42
Feriolo Michele fu G. B. 504 strada priv. Falconieri (Cavoretto). 60
Feriù Maria Luisa, direttr. Asilo Princ. di Napoli 738
Ferla coniugi 67 str. Lucento. 82
Ferla Carlo, Ang. e Pietro 66 str. privata Bellacomba (Villaretto) 22
Ferla Gius., Paolo e sor. di Ang. 65 strada priv. Bellacomba (Villaretto) 22
Ferla Paolina, sarta, 42*bis* v. S. Franc. da Paola 272
Ferla Q., decor. appart., 1 v. Vanchiglia . 343 52
Fermi Gius., ragion., impieg. ferr., 22 v. Lamarmora.
Fermi Isabella, stiratr., 41 v. Gioberti e 6 via Pastrengo. 295
Fernekess Th., lan. drapp. 24-05 10 v. Pietro Micca, *abit.* 38 c. Francia 294-93
Fernet Branca 11-31 7 v. Orfane 485
Ferni Germano, agiato, 15 v. Pietro Micca.
Ferrabino sorelle, agiate, 49 c. Oporto.
Ferrabino Armando, geom., 43 v. Po. . . . 893

Ferrabino Edoardo e C., off. mecc. 39-17 17 v. Campana . . . . *pag.* 414-16
Ferrabino Emilio, industr., 6 v. R. Sineo.
Ferrabino Ferrando, geom., 43 v. Po.
Ferrabino Ignazio, vice canc. Pret., 40 v. Arsenale 668
Ferraguti Alda di Luigi 657 str. priv. Brizio 11,34
Ferrandi Luigi fu Amedeo 598 str. privata Carossetto (borg. Vittoria). 38
Ferrando sor., sarte, 1 v. Lascaris 272
Ferrando C., commission., 21 v. Lamarmora.
Ferrando Carlo di Mich. 4 v. Almese . . 12,65
Ferrando Carlo, geom., impieg. mun., 4 c. Principe Eugenio 609
Ferrando Dora, impieg. post., 24 v. Cavour . . 970
Ferrando Ester, maestra mun., 40 v. Cernaia . 837
Ferrando Evasio, notaio (Vinovo) 885
Ferrando Giacomo (Saluzzo) 984
Ferrando Gio. caffett. 24-27 8 v. Po . . . 483
Ferrando Gius. Gio., pubblic., 4 v. Superga.
Ferrando Oreste, impieg., 13 v. Pastrengo.
Ferrando Umb., avv., econ. R. Econom. benef. vac., 10 v. Passalacqua 637
Ferrando Virgilio, 40 v. Cernaia.
Ferrando Marengo Lucia, edic. giorn., p. Em. Filib. ang. c. Ponte Mosca 321
Ferrante Delfina di Franc. 2 v. dei Bagni . 17,72
Ferrante Ed., ing., ispett.-capo ferr., 3 via Cernaia. 980
Ferrante G. B., ing. arch., 3 v. Rossini. . . 888
Ferrante Gius., caffettiere, 13 via Montebello e 8 v. Gaudenzio Ferrari 483
Ferrante Pietro, avv., 1 v. Plana . . 710,872
Ferrante Rita, maestra, 30 v. Po 738
Ferrante Vitt. Vinc., tabacc., 136 barr. di Nizza. 646
Ferrante Mondino Giuseppina e Maria fu Eug. 6 p. Solferino 76
Ferranti Teresa, modista, 21 v. Vigone . . . 537
Ferranti Virginia, maestra di canto e recitaz., 56 v. Venti Sett. 868
Ferrara coniugi 5 p. Mad. Cristina. . . 83
Ferrara Andr., impieg. post., 2 v. S. Donato. . 971
Ferrara Barbara in Ferri 697 str. Val San Martino 157
Ferrara Carlo, impieg. ferr., 91 v. Nizza.
Ferrara Franc., sarto, 5 v. Bodoni 281
Ferrara Gio., dott., prof., 7 c. Vinzaglio . 808-23
Ferrara Gio., ing., ispett. ferr., 16 v. Sacchi.
Ferrara Bardile Gio., ing., ispett.-capo ferr., 16 v. Sacchi 981
Ferrara-Veggiotti Lucia, levatr., 2 v. S. Donato 925
Ferraratti Lucia ved. Ferraratti 40 v. Canova 35
Ferrari frat. e sor. fu Agost. 27 *bis* c. Re Umberto 122
Ferrari Agost., medico, 53 c. Re Umb. 909-43-44-48
Ferrari Angelo, avv., sotto capo uff. ferrov., 41 v. Saluzzo 978
Ferrari Ambr. fu Matteo prof., 7 v. Romani 129
Ferrari Amed., neg. uova e burro, 3 v. Rivarolo 503
Ferrari . . . , maestro pianof., 22 v. Cernaia . . 866
Ferrari Aug., pittore, 9 p. Carlo Eman. II . . 900
Ferrari Bern., fumista e fabbro ferr., 110 c. Reg. Margherita 358,421
Ferrari Carlo, ten. colonn. medico, 28 v. Pastrengo 111,792
Ferrari Carlo, 68 c. Vitt. Eman. II 1043
Ferrari Carlo, ing., termosifoni 41-02 62 via S. Secondo 358-60,888
Ferrari Carlo, latton.-gas., 4 v. Donati. . . . 403
Ferrari Carlo, 64 v. Venti Sett.
Ferrari F. . ., conserv. Orto Botan., 40 v. Ormea . 812
Ferrari Fil. . ., scult. (Roma) 793
Ferrari F. . ., 47 p. Statuto.

Ferrari Fed., 40 c. Re Umberto. . . . . *pag.* 799
Ferrari Ferruccio, orolog., 20 c. Vercelli . . . 308
Ferrari Fortun., fabbr. astucci, 5 v. Gius. Grassi 332
Ferrari G. fu Luigi, industr. 18-61 24 c. Francia.
Ferrari Giacinto, pubbl., 44 v. Parini 929
Ferrari Gius.[a], maestra mun., 34 v. Carlo Alberto. 839
Ferrari Gugl., sotto-capo uff. ferr., 28 v. Valperga Caluso 978
Ferrari Irene, levatr., 24 v. Po 925
Ferrari Italo, impieg., 46 v. Cristof. Colombo.
Ferrari José (Ditta Ceratto G. e C.), acciaierie. 13-27 11 v. Marengo 1034
Ferrari Leonida avv.-proc., 6 v. Corte Appello, al 2 *abitaz.* 872-80,1046
Ferrari Luigi, 25 v. S. Secondo.
Ferrari Luigi, impieg. Genio civ., 34 v. Carlo Alberto. 638
Ferrari Nino, impieg. dogan., 6 v. Bellini . . . 644
Ferrari Pasquale, prof., dirett. scolast., 1 via Accad. Albertina 825
Ferrari Roberto, impieg. ferr., 36 c. Re Umberto.
Ferrari Sebastiano, meccan., 17 v. Cavour 421,769,967
Ferrari Severino, dott. notaio (Casalborgone). 885
Ferrari V., rappresentante, 20 v. Princ. Tommaso.
Ferrari e Bajetto, mecc. di precis., 23 v. Messina 443
Ferrari e Lenti, corrieri, 11 v. Roma, 21 via S. Tommaso e 4 v. S. Teresa. . . . 448-49
Ferrari Trecate E. e Comp., pietre prez., 14 via Lagrange 306
Ferrari Ardicini cont. Fanny in Martini di Cigala, 4 v. Sagliano 578
Ferrari Ardicini cont. Giulia ved. Farcito di Vinea e figli 4 v. Bonafous . . 29,166
Ferrari Ardicini cont. Ida in Crotti De Rossi di Costigliole conte Carlo 7-40 (Costigliole di Saluzzo). 73,148
Ferrari di Castelnuovo contessa Camilla, nata Milius, 29 v. Princ. Amedeo 577
Ferrari di Castelnuovo marchesa Felicita, 29 via Princ. Amedeo 554-77,729-36,829
Ferrari di Castelnuovo cont. Giuseppina in Fantoni, 4 v. Ospedale 577
Ferrari di Castelnuovo conte Teodoro, 29 via Princ. Amedeo 577
Ferrari d'Orsara nob. Giuseppe, ing. 40 v. S. Massimo . . . 90,96,105-55,578,888
Ferrari d'Orsara nob. Teodoro capit., 32-75 22 v. della Rocca . . 90,96,578,650
Ferrari d'Orsara nob. Valentina n. Scarampi di Villanova, 22 v. della Rocca. 578
Ferrari-Borello Vittoria, levatr., 333 *bis* strada Abbadia Stura 534,622,925
Ferrari-Bravo Ugo, capit. Genio, 44 v. Gioberti 849
Ferrari-Galletti Eugenia 32-92 27*bis* c. Re Umberto.
Ferrari-Pietrogiorgi Achille, prof., 3 via Piffetti. 821
Ferrari-Pietrogiorgi Ernesto, ing., prof. 43-19 3 v. Piffetti 814-34-88
Ferrari-Rossi Andreina, ispettr. scolast., barr. di Lanzo 833
Ferraria frat. falegn. 37-88 8 v. Avigliana 17,347
Ferraria Aless., rappr., 5 v. S. Chiara 438
Ferraria Ern., maest. pianof., 22 p. Castello . 866
Ferraria Eugenio 8*bis* v. Moncalvo 84,93,123
Ferraria Luigi Ett., prof., 36 v. Cibrario. . . 945
Ferraria-Personaz Maria, levatr., 5 v. S. Chiara. 925
Ferrario Carlo rappr. 8-23 27 v. Roma, *villa* 58 v. S. Rocco (Cavoretto) . . 139,403
Ferrario Carlo, impieg., 42 v. Berthollet.
Ferrario Corrado, titolare uff. postale N. 18, *abit.* 4 p. Saluzzo.
Ferrario Fil., colonn. bersagl., 8 v. Bonafous.

Ferrario Franc., ufficio trasp. ferr., 20 via Montevecchio e 26 v. Sacchi . . *pag.* 453
Ferrario Mario, insegn., 56 c. Re Umberto. . . 856
Ferraris, calzol., 27 v. Giulio 378
Ferraris famiglia, 44 v. Vitt. Amedeo.
Ferraris sorelle 775 str. al Meisino (Sassi) 44,89
Ferraris A., copist. a macch., 2 v. Bogino. . . 899
Ferraris A., parrucch., p. Carlo Eman. II ang. v. Des Ambrois 425
Ferraris A., ripar. *galoches* e neg. velocipedi, 24 c. Re Umberto. 383
Ferraris Abelardo, sarto, 2 v. Mazzini 284
Ferraris Adelina, 9 c. Vinzaglio.
Ferraris Adele, confez. per signora, 6 v. Barbaroux. 272
Ferraris Alberto Mario 45-00 43 via Ospedale 460
Ferraris cont. Angela n. Pigorini, 103 v. Val Salice 578
Ferraris Angelo, avv., 44 v. Saluzzo.
Ferraris Attilio, cioccolata, 2 v. Orfane. . 494,500
Ferraris Attilio, mag. alim., 103 str. di Francia. 528
Ferraris Aug., velocipedi, 24 c. Re Umberto. 446,959
Ferraris Aug., geom., impieg. mun., 5 v. Fabro. 609
Ferraris nob. Bianca in Ferraris, 6 v. Garibaldi . 578
Ferraris, e C. colori e vern., 65 via Venti Sett., *stab.* 5-36 Lungo Po (Vanchiglietta 80,82,342-71,845-50
Ferraris Carlo, ✱. 26 v. Cernaia . 715-47-64,894 965-40 7
Ferraris Carlo, geom., 2 v. Bogino . . . 893
Ferraris Carlo (Vanchiglietta) 742 854
Ferraris Carlo, parrucch., 60 v. Mad. Cristina. . 425
Ferraris Carlo Franc., deput., consigl. Cassa Naz. di Previdenza (Roma) 755
Ferraris Carlo Franc. sotto capo uff. ferr. 77 p. Nizza 979
Ferraris Carlo, dott., 44 v. Vitt. Amedeo . . 955
Ferraris Carlo, latton., 3 v. Giannone. . 403,735
Ferraris Carlo, merc.-sart., 33 v. Roma . . 283
Ferraris Cater. in Pautasso 168 vic. Valtorta 458
Ferraris Cecilia, mag. alim., 3 v. Misericordia . 506
Ferraris Ces., impieg., 34 v. della Rocca . . 793
Ferraris Cipriano fu Ant. 24 v. priv. Baltea 48
Ferraris Cl., pompe ed arieti, 56 v. Magenta . . 386
Ferraris Dante, 22-09 ingegn., 47 c. Vinzaglio . . . 459,888,1009-14-45-22
Ferraris Egidio, impieg. ferr., 24 v. Mazzini.
Ferraris Enrico, impieg., 49 v. dei Fiori.
Ferraris Erminio, ing. (Montepon i, Sardegna) 1026
Ferraris Ett., impieg. ferrov., 8 v. Orto Botanico.
Ferraris Eug., proc., 74 v. Venti Settembre 880
Ferraris Feder. avv., cambista 8-21 20 v. Roma 46,122,267,1045
Ferraris Ferdin., pittore, 19 v. Princ. Tommaso. 900
Ferraris G., vino, 116 str. Casale 544
Ferraris G. B., avv., 34 v. S. Quintino 872
Ferraris Gaet., tratt., 27 v. Bellezia 484
Ferraris Gaud. fu Luigi 40 v. S. Bernardino 455
Ferraris Giacinta, neg. tretta, 7 v. Ospedale . 516
Ferraris Gioach., calzol., 43 v. Corte d'App. . 578
Ferraris Gio., art. da disegno, 9-49 8 piazza Solferino 336,407
Ferraris Gio., avv., 23 v. del Carmine . 930
Ferraris Gio., rag., impieg., 44 v. Mazzini . 995
Ferraris Gio., arch. Int. Fi..., 3 c. Reg. Margh. . 640
Ferraris Gio., industr., 47 v. Reggio.
Ferraris Gio., mag. alim., 47 v. Bertola . . . 506
Ferraris Gio., mani-scalco, 34 v. Gioberti . . 450
Ferraris Gio. (Ditta di Ferraris figli), tappezz., 7 v. Arsenale 345,405
Ferraris Giovanna, modista, 17 v. Barbaroux. . 277
Ferraris Gio. ditta, tintoria, 7 v. Villa della Regina . 296
Ferraris Gius., mag. alim., 21 v. Montebello 506

Ferraris Giuseppe 38-90 neg. vi... 116 str. Casale. . . . . pag...
Ferraris Gius. prof., 24 v. Vanchiglia 8...
Ferraris Gius., parrucch., 110 c. Vitt. Em. II ...
Ferraris Gius., pensionato, 9 v. Cibrario.
Ferraris Gius. p. Carlo Em. (Casa Ormea) ...
Ferraris Gugl., pittore, 38 v. S. Secondo . ...
Ferraris Gustavo e consorte 5 v. Assa...
Ferraris L., parrucch., 13 v. Princ. Amedeo ...
Ferraris nob. Laura in Badano, 54 v. Maria V...
Ferraris Leopoldo, rappres., 4 v. Sagliano ...
Ferraris Lor., ing., prof., cons. comun... v. Ponza . . . . . 604-05-24,798,8...
Ferraris conte Luigi, 103 v. Valsalice . . ...
Ferraris Luigi, pizzic., 20 c. Palestro. . ...
Ferraris Margh., telegraf., 8 v. S. Massimo ...
Ferraris Margh., tintoria, 7 v. Carlo Alberto ...
Ferraris Maria, impagl. sedie, 3 v. Manzoni ...
Ferraris Oreste, dott., segr. Pref., 2 p. Lagrange ...
Ferraris Ottavio, scult. legno, 9 v. Bonsignore ...
Ferraris Pietro, caffè e birr., 45 c. Ponte Mosca ...
Ferraris Pietro, mag. alim., 16 v. Duch. Jolanda ...
Ferraris Pietro, neg. formaggi 38-85 86 barriera Casale . . . .
Ferraris Pietro, ing., rappres. 7-79 35 corso Oporto e 45 v. Garibaldi . 392,432-...
Ferraris Rosalinda (suora), dir. Ist., 9 v. Or... ...
Ferraris Rosina, drogh., 5 v. S. Tommaso . ...
Ferraris Santina, sarta, 35 v. Accad. Albertina 27...
Ferraris Stef., vinaio, 47 c. Ponte Mosca ...
Ferraris V., impieg. ferr., 8 v. Gioberti.
Ferraris Vitt., notaio, 14 v. Arsenale ...
Ferraris Vitt., dott. procuratore, 8 v. Secondo ...
Ferraris Vitt., avv. 14 12 6 v. Garibaldi . . . . 86...
Ferraris e C., stoffe per mobili, 36 v. Palmieri ...
Ferraris-Caligaris Maria, 26 v. Cernaia.
Ferraris-Clerico Carlo, dott., 6 c. Re Umberto ...
Ferraris di Celle nob. frat. e sor., 40 v. Mazzini. ...
Ferraris di Celle nob., frat. e sor., 5 v. Cavour ...
Ferraris di Celle conte Alessandro, ing., 40 via Mazzini 578
Ferraris di Celle nob. Feder., avv., 5 v. Cavour ...
Ferraris di Celle nob. Felicita nata Vassalli di Castiglione, 5 v. Cavour . . . .
Ferraris di Celle cont. Luisa nata Vassalli di Castiglione, 40 v. Mazzini . . ...
Ferraris-Diatto Giuseppina, ispettr. scol. 47 c. Vinzaglio . . . .
Ferraris-Rigo Ida, rigatt., 2*bis* v. S. Maria ...
Ferraris e Bianchini 20-44 fabbr. letti in ferro, 30 v. Cottolengo. . . . ...
Ferraris e Lenti, corrieri, 41 v. Roma, ... via San Tommaso e 4 v. S. Teresa . ...
Ferraris cugini e Gibellino, bachicolt., 195 str. Nizza 267
Ferraris e Zunino 15-59 prod. ... *stab.* 552 barr. Nizza . . . . 362...
Ferraro coniugi 23 v. Monte Rosa . . . .
Ferraro Adolfo, orolog., 15 p. Em. Filiberto . .
Ferraro Angelo, rappr., 34 v. S. Domenico ...
Ferraro Armando, gioielliere, 4 c. S. Maurizio. ...
Ferraro Carlo, granaglie, 86 c. Palermo ...
Ferraro Emilio, capit., 5 v. S. Massimo.
Ferraro Ern., 128 c. Reg. Margherita.
Ferraro Giuseppina, ing., 12 p. Gran Madre di Dio ...
Ferraro Maria, agiata, 5 v. S. Massimo ...
Ferraro e Gavazza, alberg. 30-61 81 strada Moncalieri . . . . 477...
Ferrarotti Biagio, pension., 24 v. Cibrario.
Ferrarotti Carlo, 52 v. dei Mille . . . . .

...rotti Paolo 486 str. Bertolla . . *pag.* 26
...rotto Fr., capo-tecn., 44 c. Princ. Oddone 634
...a Fortun. (Brescia) 1027
...i Cesare (eredi) 4 *bis* v. Tarino . . . 452
...i Edg. fu Ang. ing., 344 str. Mongreno 95
...i Enr., med.-chir. Madonna Pilone (*villa* Ferrati) 909,1022-25
...o frat. e sor. fu Maggiorino 28 via Nizza, *villa* 262 str. ai Ronchi (Cavoretto). 404 30
...o Dom., fornaio, 48 v. dei Fiori . . . 520
...o Giov., cart. illustr., rimp. al 25 p. Castello 332
...o Gius., casse per imball., 3 c. Princ. Eug. 345
...o Lor. 4-27 legnami, 32 v. Nizza.
...o Matteo, fu G. casse imball., 380 str. ant. Verolengo 462,345-45
...di Gio., rag., 4 v. Superga 961
...di Fed., impieg., 24 v. Po 928
...di Gius., pitt., 42 v. Passalacqua . . . 900
...di Luigi, distilleria catrame, 44 v. Consolata, *fabbr.* 603 Borgo Vittoria . 366,498
...di Severino, pensionato, 4 v. Bonafous.
...i coniugi, panett., 57 v. Nizza 520

Ferrè Giuseppe, 31-15 calzolaio, via S. Massimo e 40 v. Garibaldi, *abit.* 34 v. Genova 377-78,444

... Jose, tiraccioli, 8 v. Venti Sett. . . 365
... Jose, impieg. commercio, 23 v. Saluzzo.
... Domen., rappr. comm. (Lombardore) 1048
... Felicita 323 v. Circonvallazione . 470
...re (*vedi* Garretti di).
... frat., fucinatori, 33 v. Foggia 345
... sorelle, agiate, 45 v. S. Dalmazzo.
... Carlo, agiato, 27 v. S. Anselmo.
... Carlo fu Dom. 44 str. S. Paolo . . 458
... Carlo, avv., 53 c. Siccardi.
... Casim., fu Sebast. 2 v. Trincee. 454
... Clem., impieg. Pretura, 43 v. Gioberti . 667
... Ettore, avv., impieg. mun., 40 v. Juvara. 606
... Ferdin., ing., 42 v. Cibrario 847
... Franc. ved Silvano e figli 45 v. Roma 428
... Gio., prof. 9 p. Statuto . . . 739,825-62
... Gius., prof., console, 44 v. Marenco . 562
... Gius., neg. vino, p. Porta Palatina angolo v. Scuderie Reali 491-94
... Gius. e Carlo di Nicola 82 strada Villafranca (borg. Monginevro). 464
... Gugl., impieg. ferr., 43 v. Gioberti.
... Maria ved. Rinone 12 v. S. Domenico 434
... Mass., dott., segr. Prefett., 44 v. Arsenale . 626
... Natale, avv., 4 v. Valperga Caluso. . . 929
... Oscarre avvocato, 40 via Lagrange . 9 23,76,445-27-43
... Pio, capo ufficio ferr., 8 v. Valperga Caluso 827,976
... Rosa, agiata, 49 v. Ospedale.
... Rosetta, maestra mun., 4 v. Valp. Caluso 844
... Tancredi, avv., notaio (Chivasso) . 884-85
... Comm., notaio, 47 v. Arsenale e Piossasco 884 885
... Umberto, farm., 45 v. Baretti 959
... Vittorio, avv.-proc., 14 v. Arsenale . 872-80
... corriere, 43 v. S. Teresa 447
... latteria, 7 *bis* v. S. Secondo 504
... ... 40 v. priv. Mondrone 544
... coniugi 420 str. Abbadia di Stura. 9
... coniugi 35 v. Mongrando (Sassi) . 94
... coniugi, drogh., 3 v. Cottolengo . . . 368
Ferrero coniugi, drogh., 63 v. Mad. Cristina. . 3 9
Ferrero coniugi, fabbr. zoccoli, 2 v. Lanino . . 382
Ferrero coniugi, mag. alim., rimp. al 49 v. S. Giulia 503
Ferrero coniugi, mag. alim., 6 v. Montanaro 528-44

Ferrero coniugi, mag. alim., 2 v. Valprato . *pag.* 528
Ferrero coniugi, merc., 28 v. S. Tommaso . . . 300
Ferrero coniugi, neg. fieno, 6 v. Fossata (b. Milano) 450
Ferrero coniugi, neg. vino, 32 v. Baltea. . . . 544
Ferrero, coniugi, neg. vino, 42 v. Rossini . . 491
Ferrero, clinica privata 6-44 54 v. S. Donato.
Ferrero, trine e merletti, 3 v. Arcivescovado. . 268
Ferrero frat. fu Felice 762 Tetti Varrò . . 453
Ferrero frat. e sorelle fu Luigi Claudio 40 v. Parini 440
Ferrero frat., prod. vino, 46 c. Ponte Mosca e 54 v. Cottolengo, *dep.* 63 c. Verceli . 490,544
Ferrero frat., mag. alim., 23 v. Accad. Albertina 506
Ferrero frat., confettieri, 20 v. S. Teresa . . . 499
Ferrero frat. di Riccardo, fabbr. liquori 15-19 *uff.* 46 v. Carlo Alberto, *stabil.* Troffarello 485
Ferrero frat. e sor. fu Angelo 63 c. San Maurizio 76,437
Ferrero frat. e sor. fu Felice 63 corso S. Maurizio. 76,437
Ferrero frat. e sor. fu Franc. 63 c. S. Maur. 76,437
Ferrero frat e sor. fu Giacomo 682 strada della Pronda (Pozzo Strada) 424
Ferrero frat. e sor. fu Vinc. 63 c. S. Maurizio e 762 Tetti Varrò (barr. Orbassano) 76,437-53
Ferrero sor. fu Ant. 762 Tetti Varrò (barriera Orbassano). 453
Ferrero sorelle, sarte, 5 v. Cavour 272
Ferrero sor. fu Michele 25 v. Caserta . 42,46
Ferrero sor. fu Pietro 762 str. Tetti Varrò (barr. Orbassano) 453
Ferrero ved. e frat Ant., mag. alim., 438 corso Reg. Margherita 506
Ferrero ved. Grosso, drogh., 19 v. Maria Vitt. . 369
Ferrero ved. e C., drogh., 47 v. della Rocca . 369
Ferrero Achille, auto agenzia, 2 v. Pal. Città . 642
Ferrero Adelaide chinc.-merc., 4 v. Cibrario ang. p. Statuto 300
Ferrero Adelaide, drogh., 64 c. Princ. Oddone . 369
Ferrero Adele in Rossano 98 strada del Molino di Villaretto. 92,443
Ferrero Adele, sarta, 42 v. S. Franc. da Paola . 272
Ferrero Adolfo, drogh., 100 c. Vitt. Em. II. 369 967,1055
Ferrero Adolfo, avv., capo uff. mun., 4 v. Sagliano 606 872
Ferrero Adolfo, imp. dog., 44 v. Melchior Gioia . 644
Ferrero Aless. fu Agostino 23 v. Gioberti . 74
Ferrero Aless., geom., 24 v. Genova 893
Ferrero Aless., impieg. 24 v. Ormea . . . 843
Ferrero Alfonso, avv.-proc., *abit.* 4 v. S. Anselmo, *studio* 6 v. Arsenale 872-80,1030
Ferrero Alfonso, impieg. 5 v. Cavour 654
Ferrero Alfonso, impieg. mun., 37 v. Principe Amedeo 607,788
Ferrero Alfonso, ing., 9 p. Statuto 888
Ferrero Andrea, parrucch., 30*bis* v. Princ. Tomm. 425
Ferrero Ang., 47 v. Belvedere 1044
Ferrero Ang., ombrellaio, 48 v. Monferrato . . 304
Ferrero Ang., tratt., 52 c. R. Parco 480
Ferrero Angelo, proc., 4 v. Giannone 880
Ferrero Angelo, chim.-farm., 29 v. Po.
Ferrero Angelo, pension., 8 c. San Martino.
Ferrero Anna, maestra mun. 8 v. Orfane . . . 835
Ferrero Anna Maria fu Ant. 63 c. S. Maurizio 76 437
Ferrero Annetta e C., bianch., 42 v. Pietro Micca 292
Ferrero Annetta e Ghiron L. B., biancherie. 44 v. Roma. 292
Ferrero Ant., avv., rappr. com. (S. Benigno) . 1039
Ferrero Ant., avv., 3E c. Vitt. Em II (oltre Po) 637

I numeri in carattere nero indicano le chiamate degli **Abbonati al Telefono**; quelli prima della via, la porta di abitazione gli ultimi, le pagine.

Ferrero Ant., avv. 10-23 5 v. Consolata *pag.* 872
Ferrero Ant., barcaiuolo, 48 v. Moncalieri . . 465
Ferrero Ant., caffett., 34 v. Madama Cristina. . 483
Ferrero Ant., impieg., 13 v. Silvio Pellico.
Ferrero Ant., macell., 30 v. della Rocca e 29 corso Valentino 523
Ferrero Ant., mag. alim., 8 v. Thesauro . . . 506
Ferrero Ant., manisc., 66 barr. di Lanzo . . . 336
Ferrero Ant., panett., 24 v. Orfane 520
Ferrero Ant., pesi e misure, 34 v. Accad. Albert 420
Ferrero Antonietta in Pagliano 49 v. d.Rocca 127
Ferrero Antonietta, linger., 9 v. Andrea Doria . 285
Ferrero Arduino, medico, 6 v. Goito . . . 693,909
Ferrero Attilio, disegn., 4 v. Cavallerizza . . . 902
Ferrero Augusta ved. Crespi 3 v. Monferrato 93,142
Ferrero B. e C., mag. alim., 78 c. Palermo . . . 529
Ferrero Bart., trapunt., 27 v. Bellezia 383
Ferrero Bern., capo tecn., 17 v. Arcivescovado . 650
Ferrero C. e D., segheria 15-56 21 c. Brescia 345-45
Ferrero Camillo, negoz. legna e vino, 24 via Napione 350, 494
Ferrero Candido avv., 46 v. Milano.
Ferrero Carlo, aiuto-agenz., 63 str. del Nobile . 642
Ferrero Carlo, colonn. a rip., 48 v. Bogino.
Ferrero Carlo, commest., 48 via priv. Issilia (barr. S. Paolo) 529
Ferrero Carlo e Gio. di Romualdo 142 v. Boggio 28
Ferrero Carlo e Rosa coniugi 9 v. Fornelli (borg. Vittoria) 64
Ferrero Carlo, impieg. daz. (barr. Nizza) . . . 612
Ferrero Carlo, latton., 47 v. S. Donato 403
Ferrero Carlo, macell., 76 v. Nizza e 4 v. S. Secondo 523
Ferrero Carlo, neg. frutta. 24 v. Massena . . . 516
Ferrero Carlo, panett., 38 v. Lagrange. . . . 520
Ferrero Carlo. prof., dott., 68 c. Vitt. Eman II . 823
Ferrero Carlo, teol., 40 v. Stampatori . . . 672-78
Ferrero Carlo, vetri e crist., 28 v Maria Vitt . 346
Ferrero Carlo di Gius., rappr., 17 v. Carlo Alb. 439
Ferrero Cat. in Colombo 82 c. Reg. Margh. 124
Ferrero Cat., mag alim., 20 v. Monferrato . . . 506
Ferrero Caterina, parrucch., 37 c. Re Umberto . 425
Ferrero Celest., tratt., 25 c. Firenze. 766
Ferrero Cesare 6 v. Garibaldi 766
Ferrero Cesare 14-22 avv., 17 v. Arsenale.
Ferrero Cesare, cassiere, 70 v. Gioberti . . . 1015
Ferrero Cesare, insegn., 36 *bis* v. Vanchiglia . 847
Ferrero Cesare, parrucch., 25 v. Barolo . . . 425
Ferrero Cesare e consorte Maria nata Fantino 28 v. Gazometro 69
Ferrero Chiarina in Curione 21 c. Oporto 440
Ferrero Domenico, agiato, 9 v. Boucheron.
Ferrero Dom., ing., allievo ispett. ferr., 44 via Po 978
Ferrero Dom., neg. frutta, 33 v. Borgo Dora . . 546
Ferrero Dom., neg. turaccioli, 4 v. Alfieri. 365
Ferrero Dom., rappres., 3 v. Assietta . 442 517
Ferrero Domenico, sarto, 22 v. S. Dalmazzo 281
Ferrero Domen., vetraio, 3 p. S. Martino . . . 317
Ferrero E., leg. libri, 35 v. Accad. Albertina. . . 330
Ferrero E., trapuntiere, 27 v. Bellezia 383
Ferrero Edoardo, macell., 43 v. Mazzini. . . 523
Ferrero Emilio, 8 p. Carlo Felice.
Ferrero Emma in Vaccarino 11 v. Morosini 98
Ferrero Enrico, 3 v. Fabro.
Ferrero Enrico fu Gius., legat. 14-49 16 via S. Dalmazzo. 330
Ferrero Enr. di Riccardo. 46 v. Carlo Alberto.
Ferrero Ercole, cancelliere Pret., 17 corso Valdocco 667
Ferrero Erminio, capit. a riposo, 28 v. S. Anselmo.
Ferrero Ernesto, 20 v. S. Teresa 763
Ferrero Ern., ing., ispett. ferr., 14 v. Ettore de Sonnaz 980
Ferrero Ern., parrucch., 18 v. Lombardore. p. 538
Ferrero Eug., pizzic., 52 v. Aosta (barr. Abbadia 857
Ferrero Eug., tratt., 4 v. delle Scuole . . . 77
Ferrero Eusebio, 23 v. Garibaldi. . .
Ferrero F., mag. alim., 38 v. Bertola . . . 06
Ferrero F., trattore, 14 p. Statuto . . .
Ferrero Faust. in Boccasso 21 c. Oporto
Ferrero Felice, 4 v. Soana . . . .
Ferrero Felicita, pettinat., 28 v. Borgo Dora 27
Ferrero Felicita, stiratr., 43 v. S. Massimo
Ferrero Felicita e Giuseppina fu Pietro 63 c. S. Maurizio 47
Ferrero Ferd., medico, 9 v. S. Donato . . .
Ferrero Ferd., rappr., 38 v. S. Donato.
Ferrero Ferruccio 35 v. Lamarmora
Ferrero Ferruccio, medico, 43 v. Bogino .
Ferrero Filippo e Carlo di Gius. 15 via Chiesa della Salute 47
Ferrero Fiorenzo 41 v. della Rocca . . 27
Ferrero Franc., archiv. prefett., 25 v. Montevecchio. 625
Ferrero Franc. fu Luigi 5 v. Orfane. . 41
Ferrero Franc., industr., 43 v. Corte d'Appello.
Ferrero Franc., impieg., 63 c. Princ. Oddone.
Ferrero Franc., impieg., 6 c. Cairoli.
Ferrero Franc., neg. bozzoli, 4 v. Cuneo. . . 267
Ferrero Franc., scult. legno, 10 v. Boucheron 33
Ferrero Franc., vino, 152 str. Circonvallazione 544
Ferrero G., fabbro-ferr., 6 strada R. Parco. . 421
Ferrero G., floricoltore, 62 v. dei Fiori . 549
Ferrero G., sarto, 16 v. Venti Settembre. . 272
Ferrero Giacinto ten. colonn., 26 via Maria Vittoria. 818
Ferrero Giacinto, imp. mun., 9 v. delle Scuole 61
Ferrero Giacinto, imp. post., 22 v. Silvio Pellico 97
Ferrero Giacomo, impieg. Uff. Registro, 14 via Ettore De Sonnaz 642
Ferrero Giacomo, inserv. R. Politecnico, 1.. c. Reg. Margherita 816
Ferrero Giacomo, tratt., 424 c. Reg. Margherita. 480
Ferrero Giacomo, tratt., 34 v. D. Bosco . . . 581
Ferrero Giacomo, neg. vino, 82 v. Palermo . . 545
Ferrero Giacomo-Antonio, avv., 5 via della Consolata. . . . 149-39 872,982,10
Ferrero Giacomo fu Domenico 50 strada Regio Parco 12
Ferrero Gio., fabbr. mobili legno, acc. al 17 via S. Chiara 357
Ferrero Gioachino, mag. alim., 5 c. Vinzaglio 507
Ferrero Giorgio, mag. alim., 14 p. Statuto . . 507
Ferrero Gio., 88 v. S. Chiara. 903
Ferrero Gio., 8 v. Orfane 752
Ferrero Gio., 1 c. Vinzaglio 771
Ferrero G., 56 v Monginevro (borg. S. Paolo)
Ferrero Gio., agiato, 1 v. S. Anselmo.
Ferrero Gio., agiato 8 c. S. Martino.
Ferrero Gio., avv., giud. agg. Pretura, 25 via Berthollet. 66
Ferrero Gio., avv.-proc., *abit.* 23 v. Garibaldi *studio* 5 c. Siccardi 872
Ferrero Gio. 28-76 birreria 1 v. Chiaeciaie (borg. Ceronda) 70
Ferrero Gio., calzol., 234 c. Reg. Margherita . 37
Ferrero Gio., calzol., 5 p. Statuto 57
Ferrero Gio., cons. deleg. Benefic., 2 v. Principe Tommaso. 65
Ferrero Gio. fu Dom 5 v. Fontanella (borg. Vittoria). . . . .
Ferrero Gio., fabbr. cornici, 7 via Villa della Regina 311-17
Ferrero Gio., fornaio, 2 v. Venti Settembre . 520

Ferrero Gio., 43 v. Pio Quinto . . . . . *pag.* 735
Ferrero Gio., impieg., 2 *bis* v. Vanchiglia.
Ferrero Gio., macell., 47 v. Lagrange . . . 523
Ferrero Gio., mag. alim., 7 v. Barbaroux . . . 506
Ferrero Gio., magazz. aliment., acc. al 2 via Princ. Tommaso 507
Ferrero Gio., mag alim., 4 v. Assietta . . . 506
Ferrero Gio., medico, 6 c. Casale e 28 v. Po . 909
Ferrero Gio., rappr. e neg. orefic. 23-77 2 v. Barbaroux. 307,443
Ferrero Gio., orolog., rimp. al 3 v. Nizza . . . 308
Ferrero Gio., parrucch. e rappr., 48 v. Stampatori. 425-43
Ferrero Gio., parrucch., 152 c. Reg. Margherita 425
Ferrero Gio., sarto, 4 *bis* v. Ospedale . . . 281
Ferrero Gio., tappezz. 40-58 51 v. Maria Vitt. 315,853
Ferrero Gio., tornit. in legno, 7 c. S. Martino 335,946
Ferrero Gio., tratt., 25 c. Ponte Mosca 480
Ferrero Gio., vernic. e neg. mob., 77 v. Madama Cristina 337-39
Ferrero Gio., viaggiat., 4 c. Princ. Eugenio.
Ferrero Gio. Pietro fu Franc. 24 v. Genova 40,69
Ferrero Gio. e consorte Maria 237 v. Circonvallazione Ovest 70,470
Ferrero Gio. fu Gius. 30 v. Soana (borg. Monte Rosa) 148
Ferrero G. B., industriale, 78 c. Vitt. Em. II.
Ferrero G. B., maestro scherma, 40 v. Vanchiglia 868
Ferrero Giovanna, neg. legna e carbone, 40 via S. Domenico 350
Ferrero Giov^a^., orlat. scarpe, 5 v. Stampatori. . 382
Ferrero Giovannina, sarta, 14 v. Po 272
Ferrero Giulia ved. Fissore e figlia 32 via Soana (borg. Monte Rosa) 148
Ferrero Giuseppa, tint. acc. al 20 v. Orto Botan. 296
Ferrero Gius., calzolaio, 15 v. Bertola 379
Ferrero Gius., fioraia, 33 v. Garibaldi. 349
Ferrero Giuseppe, canonico, direttore Casa Divina Provvidenza, 14 v. Cottolengo 673-86
Ferrero Gius., mag. alim., 38 v. Circonvall. Nord 29
Ferrero Giuseppe, drogh., 3 v. Cibrario . . . 369
Ferrero Gius. fu Stef. 493 str. Nizza . . . 404
Ferrero Gius., segret. Deleg. Tesoro, 12 via Bernardino Galliari 644
Ferrero Gius., dott. assist. Osped. S. Giovanni, 4 v. Princ. Tommaso 681-91,752,904-09,1037
Ferrero Gius. 32-87 neg. frutta, 3 v. Cervino e p. Em. Filiberto (ponente) 546
Ferrero Gius., neg. vino, 15 c. Firenze e 6 via Montanaro 494,529
Ferrero Gius., parrucch., acc. al 3 v. S. Quintino 425
Ferrero Gius., rappr., 50 v. S. Quintino . . 441-42
Ferrero Gius., sarto, 71 v. Ormea 284
Ferrero Giuseppe, telegr., 5 v Silvio Pellico 780,972
Ferrero Gius., tabacc., 20 c. Cairoli e v. Montanaro ang. v. Baltea 645-46
Ferrero Gius., tratt., 216 Tetti Fré 543
Ferrero Gius., rag. d'artigl., 4 v Beaumont. . . 644
Ferrero Giusepp. ved. Ronco 5 v. Fossata . 64
Ferrero Giuseppe, viagg., 46 v. Venti Settembre.
Ferrero Gius., vernic., 123 v. Mad. Cristina . . 312
Ferrero Gius. 32 v. Baltea 48
Ferrero Giuseppina, maestra mun., 24 v. Montebello 829
Ferrero Giuseppina ved. Pistono 248 str. Nizza 402
Ferrero Giuseppina, 46 v. Maria Vittoria.
Ferrero Gugl. prof., 32-73 26 v. Legnano . . 1046
Ferrero Guglielmo, impieg., 15 v. Duch. Iolanda 642
Ferrero Guido fu Luigi Claudio 34-28 2 v. Romani 403-40-29
Ferrero Guido, rag., rappr., 46 v. Goito. . . . 443
Ferrero Icilio, R. ispett., 123 c. Vitt. Em. II 984 83
Ferrero Iginia, maestra munic., 43 v. Bogino 839
Ferrero Iginio, 47 p. Eman. Filiberto. . . *pag.* 763
Ferrero Irene, agiata, 6 v. Carmine.
Ferrero Juanito, incis. metalli, 4 v. Arcivescovado 334
Ferrero L., pizzic. e negoz. vino, 12 Ponte Trombetta 530-46
Ferrero L., macell., 43 v. S. Teresa 523
Ferrero L. E. 8-01 rappr., gall. Naz. scala *B.* . . 440
Ferrero Leandro 44-06 6 v. Chieri.
Ferrero Lodovico impresario costruttore, 39-19 15 v. Giotto. . . . 72,405,356,1054
Ferrero Lorenzo e frat. 29-03 1 v. Bava . . 403
Ferrero Lorenzo di Gius. 3 v. Cervino . . 46
Ferrero Lorenzo, parrucch., 4 v. Lombardore (barr. Leynì) 538
Ferrero Lorenzo fu Gio. 10 v. Bussoleno . 33
Ferrero Lorenzo, teologo, 5 v. S. Teresa . . 734
Ferrero Luigi 11 v. Leynì (borg. Monte Rosa) 80
Ferrero Luigi, 8 v. Orfane 732
Ferrero Luigi, agiato, 4 v. Pio Quinto.
Ferrero Luigi, chir.-dentista, 6 v. Giulio . 948-49-23
Ferrero Luigi di Ant. mag. alim., 7 via priv. Borgone 30,427,530
Ferrero Luigi, dott., 8 p. Gran Madre di Dio . . 799
Ferrero Luigi, fornaio, 6 v. Corte d'Appello. . 520
Ferrero Luig., rappres., 45 v. Baretti.
Ferrero Luigi, tabacc., 4 v. Saluzzo 645
Ferrero Luigia ved. Mecca, 3 v. S. Domenico.
Ferrero M., neg. vino, 203 str. di Lanzo 546
Ferrero Maddalena fu Bart. in Chiappa 5 via Ferrere (borg. Cenisia) 64
Ferrero Madd., macell., 34 v. Vanchiglia . . . 523
Ferrero Manfredo, colla e concimi, 13 via Corte d'Appello, *fabbr.* barr. Martinetto, str. Basse di Dora 366
Ferrero Margh., affittacam., 28 v. Lagrange . . 434
Ferrero Margh. in Sincero 32 v. S. Chiara 57,149
Ferrero Margh., stiratr., 4 v. Cavallerizza. . . 295
Ferrero Margh. ved. Vigo 90 strada dell'Antiochia (barr. Milano) 13
Ferrero Maria ved., affittacam., 27 v. Bellezia . . 434
Ferrero Maria, legat. libri, 40 v. S. Tommaso . 330
Ferrero Maria, mode e novità, 37 v. S. Domenico 272
Ferrero Maria, stiratr., acc. 47 c. Dante 295
Ferrero Maria, telegraf., 27 v. Barolo 973
Ferrero Maria in Mussino 22 str. antica di Grugliasco 74
Ferrero Maria in Peradotto 246 str. Vercelli 161
Ferrero Maria in Sibille 425 str. Basse di Dora 21
Ferrero Maria, vinaia, 15 v. Chiomonte (b. S. Paolo) 545
Ferrero Mario, dir. scol., 275 str. di Lanzo 632,834,939
Ferrero Mario, impieg. daz., barr. di Lanzo. . 643
Ferrero Martino fu Lorenzo (eredi) appalt., 5 v. Chivasso 48,451
Ferrero Massimo, medico, 8 p. Gran Madre di Dio. 619,842,909
Ferrero Michelangelo, esatt., 2 v. S. Anselmo.
Ferrero Michelangelo, maestro mun., 107 via Moncalieri 759,838
Ferrero Michele, impieg. mun., 21 v. S. Fr. da Paola.
Ferrero Michele, legna e carb., 138 barr. Nizza 534
Ferrero Michele, macell., 11 v. Tarino. . . . 523
Ferrero Mich., neg. vino, 15 v. Chiesa della Salute 545
Ferrero Michele, proc., 7 v. Corte d'Appello . . 880
Ferrero Michele, ragioniere, 24 v. Alfieri . 770,894
Ferrero Michele, sarto, 22 v. Alfieri 284
Ferrero Michele, teol., curato a S. Vito . 492 674
Ferrero Mich. e consorte 359 str. Abbadia di Stura 9
Ferrero Olimpia in Gavosto 61 v. Gioberti . 74
Ferrero Oreste, drogh., 30 v. Cernaia 369

Ferrero Orsola, paste alim., 47 v. Montebello *pag.* 518
Ferrero Palmiro, disegn., 39 v. Carlo Alberto 632,758
Ferrero Paolina, mercerie, 13 v. Montebello e 198 Mad. del Pilone 536
Ferrero Paolo, calz., 9 p. Statuto 379
Ferrero Petron. ved. Somali, 46 v. Maria Vittoria.
Ferrero Pietro 1 c. Oporto 460
Ferrero Pietro, industr. 31-32 *abit.* 5 v. Venti Sett.
Ferrero Pietro, viagg. di commercio, 20 v. Berthollet.
Ferrero Pietro e Ant. frat. caffè-conc., 38 c. V. E. 1484
Ferrero Pietro e C. 15-78 e 31-32 negoz. metalli, 1 c. Oporto 12-47 *magazz.* 90 v. S. Secondo. 385-86-92-99,100-01-06-08-23
Ferrero Riccardo, avv., vice pretore, 6 c. Casale 666
Ferrero Riccardo, fabbrica vermouth, 16 via Carlo Alberto, *abit.* 8*bis* v. Fabro.
Ferrero Rob., geom. impieg. R. Casa, 113 c. Regina Margherita. 550
Ferrero Romualdo (Ditta), fabbr. bigliardi, 7 c. Orbassano. 340,411
Ferrero Rosa, drogh., 43 c. Oporto 369
Ferrero Seb., neg. vino e olio, 17 v. Barbaroux 494,507
Ferrero Sebast., vetr.-specch., 24 v. Mad. Cristina 317
Ferrero Secondo, mag. alim., 92 v. Monginevro (barr. S. Paolo) 529
Ferrero Seraf. e C., ogg. cancell., 15 v. Roma 329-30-31
Ferrero Silvestro di F. 7 v. Amerigo Vespucci 12
Ferrero Spirito, impieg., 2 v. del Carmine . 762,964
Ferrero Stef., latteria, 73 barr. d'Orbassano . . 533
Ferrero Stef. e Gius. di Gius. 493 str. Nizza 101
Ferrero Stefano, stab. bagni, 26 v. Garibaldi e p. Savoia. . . . . 1 . . . 428
Ferrero Teresa ved. Dionisio 24 v. Lauro 79
Ferrero Teresa, macell. agnelli, 29 v. Barolo. . 525
Ferrero Teresa, affittacam., 37 v. Princ. Amedeo 134
Ferrero Teresa, macell., 30 v. Cernaia, *abit.* 3 c. Vinzaglio 23
Ferrero baron. Teresa ved. Bichi 5 v. Finanze 169
Ferrero Teresio, calzol., 11 v. della Rocca. . 579
Ferrero Tersilla, cioccol., 2 v. Mazzini . . . 510
Ferrero Tomm., capo offic. ferr., 55 v. Gioberti.
Ferrero Tommaso, med. chir., 7 v. Carlo Alb. . 909
Ferrero Tommaso, neg. form., 3 v. Goffr. Mameli 513
Ferrero Tommaso, tappezz., 55 v. Gioberti . . 315
Ferrero Tomm. fu Dom. 1 v. Musinè (borgo Campidoglio). 99,139
Ferrero Umberto, impieg., 37 v. Accad. Albertina.
Ferrero Umberto, prof., 63 v. Massena.
Ferrero Vinc. Djalma, capo gestione ferrovia, 36 v. Monginevro 981
Ferrero Vinc., fabbr. insegne, 138 c. Reg. Margh. 312
Ferrero Virginio, neg. vino, 27 v. S. Franc. Paola. 491
Ferrero Vitt., pizzic., 44 v. Mazzini 503-12
Ferrero Vittoria, modista, 46 v. S. Teresa . . . 277
Ferrero Vittorio 41 v. dei Fiori 965
Ferrero Vittorio, 45 v. Moncalieri.
Ferrero De Gubernatis Ventimiglia nob. ved. Adele n. Hebert 14-13 41 v. Po. 44 47,58,86,102-16-26-32-65,578
Ferrero De Gubernatis Ventimiglia nob. Alfonso, console 14-14 44 v. Cavour 455 4 9,578,724,854,952-53
Ferrero De Gubernatis Ventimiglia nob. Carla, n. Conelli de' Prosperi, 44 v. Cavour 578
Ferrero De Gubernatis Ventimiglia Luca Marcello (Aurigo-Oneglia) 578
Ferrero De Gubernatis - Ventimiglia nobile Onorina in Ferrero d'Ormea e di Palazzo 37 v. Saluzzo 106 20,578,706-28-49-50,836
Ferrero De Gubernatis-Ventimiglia nob. Maria Valeria in Bianco di S. Secondo, 49 via Maria Vittoria. 578
Ferrero De Gubernatis Ventimiglia nob. Luigi uff. cavall., 6 v. Bonafous . . . . . *pag.* 78
Ferrero De Gubersatis Ventimiglia Bezzi marchesa Maria, 6 v. Bonafous 57
Ferrero della Marmora marchesa Maria Luisa nata d'Harcourt 22-90 33 c. Duca di Genova. 57
Ferrero di Cambiano march. Cesare, avv., deputato 30-25 *villa* presso Moncalieri, 29 58 *abit.* 4 v. Sagliano 560, 624-28 32-34-35, 683, 746-50-52 64 797,816-48-56-59,994
Ferrero di Cavallerleone nob. Luigi gen. (Roma)
Ferrero d'Ormea nob. frat. e sor., 9 p. Carlo Em. II . . . .
Ferrero d'Ormea marchesa Adele n. Ferrero Ponsiglione di Borgo d'Ales, 37 v. Saluzzo
Ferrero d'Ormea march. Erminia n. Tornielli-Bellini di Vergano, 9 p. Carlo Em. II.
Ferrero d'Ormea march. Gustavo Camillo 9 p. Carlo Eman. II. . 37,56,87,106-37
Ferrero d'Ormea march. Laura in Caissotti di Chiusano, 39 v. Cavour. . . . . . .
Ferrero d'Ormea e di Palazzo nob. Adele in Cavalli della Torre di Porto Corsini, 17 c. Duca di Genova. . . . .
Ferrero d'Ormea e di Palazzo nob. Paola e Alfonsa, 37 v. Saluzzo . . . . .
Ferrero d'Ormea e di Palazzo nob. dei Marchesi Carlo-Vincenzo 34-43 37 v. Saluzzo 63,66,132,578,703-22,946
Ferrero Ponsiglione di Borgo d'Ales nob. Adele in Ferrero d'Ormea, 37 v. Saluzzo . .
Ferrero Ponsiglione di Borgo d'Ales conte Amedeo, avv., 41 v. S. Dalmazzo 579,656
Ferrero Ponsiglione di Borgo d'Ales nob. Filomena in Oreglia di S. Stefano, 47 v. San Massimo . . . .
Ferrero di Pontverres conte dott. Luigi, 3 v. Bonafous 578
Ferrero-Battù Eleon., banco-prest., 42 v. S. Giulia
Ferrero-Bovo e Alborno, tess., 29 v. Donati. 286-80
Ferrero-Comune Margherita, levatrice, 24 via Bidone. 62
Ferrero-Fieschi della Marmora march. Enrichetta in Mori Ubaldini degli Alberti 6 via Fanti 64, 89
Ferrero Gola, colonn. a rip., 21 c. Vinzaglio
Ferrero-Gola Luigi, drogh., 42 v. Basilica . 3
Ferrero-Gola Paolo negoz. carta 28-74 25 via Cernaia 16, 43, 51
Ferrero-Griva Ottavia, telegr., 2 v. S. Teresa 972
Ferrero-Maddio Serafina maestra mun., 63 corso Princ. Oddone 822-26-28
Ferrero-Sciardi Margh., tratt., 73 barr. di Casale
Ferrero-Tinivella, tint., 4 v. Venti Sett. . 296
Ferrero-Virando Teresa, maestra mun., 15 via Venti Settembre 836
Ferrero C. e Tosi A., vinai, 31 v. S. Giulia
Ferrero e Cornara, sartoria, 5 v. Garibaldi . 28
Ferrero e Craveri, elettricisti 7-04 6 corso Reg. Margherita, 4-6 v. Acellino e 59 via Don Bosco 386-8 412
Ferrero e Valli, fabbr. stoffe, 45 v. Tiziano.
Ferretti Alfr. 16-92 meccanico automob., 41, 43 e 45 v. Giotto e 20 v. Cellini 45,41,959
Ferretti Aless., agente perito, 47 v. S. Massimo . 994
Ferretti Aless., ing., impieg. R. Miniere, 4 corso Duca di Genova. 638
Ferretti Feder., imp. post., 2 v. Mercanti . . . 974

... i Gius., fumista, 35 v. S. Secondo . *pag.* 358
... i Gius., 47 v. San Massimo.
... Giuseppe, impieg., 4 c. Duca di Genova.
... Lucia, pettinatr., 64 v. Gioberti. . . 427
... Mario, rag., 4 v. Allioni 835
...ni Ernesto, avv., 1 v. Balbis. . 793,872,928
...ratelli, rappr. 4-43 2 corso Valentino 350-62-64-95,140
...., macell., 34 v. Po e 88 v. S. Donato 523,763
...rlo, viaggiat. di comm., 1 v. Garibaldi.
...lestino, parrucch., 83 v. Saluzzo . . . 425
...vasio e C., magl.-tel., 1 v. Milano. . 290-91
...leonora, agiata, 33 c. Valentino.
...., capit. artigl., quart. Arsenale Vecchio 819
...anc., 7 v. Napione 755
...., agenzia teatrale, 4 v. Salozzo 436,1041
...Giuseppina 218 str. Casale . . . 41
...., fabbr. orefic., 21 v. Accad. Albertina . 306
...Lorenzo, macellaio, 4 v. Finanze . . . 523
...Luigi, orefice, 11 v. Monferrato.
...Luigi, prof. disegn., 4 c. Princ. Eugenio. 901-02
...Luigia ved. Giardino 256 str. Cartman 59
...Pietro tapp. e neg. mob., 22 v. Cardinal Maurizio 36,670,768,929
...Telesforo, parrucch., 13 v. Valp. Caluso . 425
...Umberto, profum., 44 v. Baretti 367
...Eleonora, n. contessa Contin di Castelseprio, agiata, 4 v. Gropello.
...Gius. G., ing. (Cavoretto, villa Pasini) 888
...Luigi, dott. prof. 30-68 33 v. Carlo Alberto 681-88-89,806,904-09
...e Piemontesi* già Vandel e C. 27-63 60 v. Livorno, 54 v. Udine e 63 ... Caserta, *abit. dirett.* 3 c. Valdocco. 42, 84 394,421,1015

Ferrino Cesare (Ditta), tele e cop. impermeabili, colori, vernici 3-70 107 via Nizza 327-54-66-71-82-83

...Eug. ed Alb frat. 107 v. Nizza 100,458-59
...Alberto, 107 v. Nizza. 943
...Eugenio, 107 v. Nizza 960
...Severina (eredi) 5 v. Savigliano . 445
...Giacomo, industr., 63 v. Saluzzo.
...Luigi, dott., 9 v. Mad. Cristina . . 687,750-54 806,909
...G., tratt., 215 c. Regina Margherita . . 482
...famiglia, 45 v. Pietro Micca.
...Andrea (Bussoleno di Susa) . . 460
...Batt., neg. frutta, 9 p. Em. Filiberto . . 546
...Bernard., decoratore, 22 v. S. Secondo 313
...Carlo, pizzic., 4 v. S. Tommaso e 9 via Garibaldi 512
...Carolina, rettr. Istit. dei ciechi, 151 v. Nizza 713
...Caterina, pettinatr., 6 v. Drovetti 427
...Cesare, pitt., 6 p. Eman. Filiberto 798,900-41
...Domenico 39 v. Gravere 74
...., sarto, 8 v. S. Chiara 284
Ferro Emilio, 32-78 8 c. Peschiera 455,847,1040-41-43-21-53
Ferro Ernesto 8 c. Peschiera 460
Ferro ...ne., forn. per calz., 11 v. Bertola . 332
Ferro ...o, borgata Sassi. 762
Ferro ..., prof., 74 v. Venti Settembre 780,823-62
Ferro ...io, negoz., *abit.* 18 v. S. Franc. Paola.
Ferro ...igi, tabacc., 42 v. Mazzini 645
Ferro ...ia nata Dentis 88 c. Ponte Mosca 117
Ferro ...gh. ved., mediatr. frutta, 13 p. Em. Filib. 546
Ferro ...gh., panett., 6 v. Pal. di Città . . . 520
Ferro ...ia in Bollero 21 v. Romani angolo v. Moncalvo 93, 129
Ferro Maria, levatr., 25 c. Valentino. . *pag.* 925
Ferro Paolo, parrucch., 26 v. Carlo Alberto . 425
Ferro Pia, macell. 43 07 6 piazza Eman. Filiberto 523
Ferro Pietro, bottaio, 3 v. Mazzini. 345
Ferro Pietro di Domenico e consorte 12 str. Bertolla 25
Ferro Raffaele, latton., 2 v. Andrea Doria . . 403
Ferro Vinc. fu Bartol. 60 v. Montanaro . . 95
Ferro e Franchini, parrucch., 78 c. Vitt. Em. II. 425
Ferro-Famil Domenica in Seffusatti 4 via S. Rocchetto 139
Ferro-Famil Luigi fu Ant. v. S. Rocchetto 139
Ferro-Garello Mich., mag. alim., 16 v. G. Leopardi 514
Ferro-Li Donni Bernardino, primo segretario ammin. R. Lotto, 48 v. S. Quintino . . 646
Ferro-Sicco coniugi, paste alim., 47 v. Bellezia 518
Ferro-Trossel Teresa, maestra mun., 19 v. San Quintino 835
Ferroggio Camillo, mag. alim., 4 v. Cibrario. . 507
Ferroglio padre e figlio 4 e 3 str. Pianezza 113
Ferroglio A. fu Dom. 479 str. Basse di Dora 21
Ferroglio Adele, levatr., 35 barr. Orbassano . . 534
Ferroglio Agost. prof., 912 str. S. Paolo 158
Ferroglio Carlo, vinaio, 65 c. Princ. Oddone . . 493
Ferroglio G., rag., 4 str. Lungo Po (Vanchiglietta).
Ferroglio Gaet., avv., prof., 3 p. Statuto . . 636 802-04-05-72,1046
Ferroglio Giacomo, veitur., 14 v. Monginevro 463
Ferroglio Gio., calzol., 162 barr. Nizza . . . 527
Ferroglio Gio. tratt., 3 strada Pianezza (Borgo Ceronda) 33,113-35,542,739
Ferroglio Gio., neg. legna, 53 v. S. Donato . 350
Ferroglio Giu. fu Dom. lott. 165 str. ant. Collegno 30
Ferroglio Maria, levatr., 162 str. Nizza 534
Ferroglio Mich. fu Luigi 885 str. Pronda (Pozzo Strada) 124
Ferroglio Michele di Gio. 3 str. Pianezza (borg. Ceronda) 35, 113
Ferroglio Natale e C. 66 str. di Pianezza 113
Ferroglio Orsola, drogh., 8 v. S. Rocco (Cavoretto) 531
Ferroglio Pietro, rag. 10-43 23 e 25 v. Po, *abit.* 11 v. Cernaia 894-96,1010-13-15-26-28-30-40-41
Ferroglio Teresa, mag. alim., 65 c. Reg. Margh. 507
Ferroni Gius., concimi, 2 v. Ira. 545
Ferrotto frat. e sor. di Gius. 122 v. Ormea 105
Ferrovia Alessandria Novi e Piacenza 2-42 28 v. S. Dalmazzo.
Ferrovia Centrale e Tranvie del Canavese 9-13 47 v. S. Dalmazzo . 84,169,982
Ferrovia Funicolare di Superga (ristor. 4-69) (*Stazione Sassi*) 4-70 Sassi 41,151,984
Ferrovia Torino-Cirié-Lanzo 5-95 13-15 c. Ponte Mosca, 6-15 direzione, 29-98 barr. Lanzo, 43-49 Valdocco 58,59,64,74,78 79,117-23-40,982
Ferrovia Torino-Rivoli 10-05 p. Statuto . . 982
Ferrovie dello Stato 77,101-04-19-20 126-31-36-38-45-47-67-70
Camions 33-57 (Vallino).
Cassa 29-53 v. Sacchi.
Collaudi, 6 v. Vitt. Amedeo.
Commissariato di P. S. 31-41 Staz. P. N.
Controllo Prodotti 42 48 c. Re Umberto . . 980
Deposito combustibile 30-59 21 v. Sacchi.
Deposito locomotive 32-94 barr. Nizza.
Deposito locomotive 14 Staz. Porta Nuova.
Direzione compart. Sez. Mantenimento Torino, centrale 38-68 42 v. Nizza.
Direzione compartimentale ed ufficio Movimento e Traffico 97 2 v. Nizza 976

Ferrovie dello Stato:
Direzione compartim., uff. Dirett. 29-12 2 v. Nizza. . . . . *pag.* 976
Grandi offic. 8-57 73 v. Princ d'Acaja. . . 979
Laborat. chimico 1-68 47 via Sacchi.
Magazzino dell'Armamento 28 7 viale di Stupinigi v. Romagnosi. 980
Magazzino di Torino 4-15 40 v. Nizza. . . 979
Magazz. Genere d'approvvigionamento 55 49 v. Sacchi 979
Magazzino Officine Nuove 8-37 73 via Principi d'Acaja. 979
Manutenz. e Sorveglianza staz. Porta Susa.
Movim. 27-00 c. Sommeiller (Cavalcavia).
Officine Rialzo e Controllo, 47 v. Sacchi.
Personale Viaggiante 34-14 v. Nizza (Vallino)
Personale Viaggiante 29-21 staz. P. N.
Piccola Velocità 31-68 Staz. P. N. 31-56 Staz. P. S.; 31-55 Staz. Dora.
Riparto Tecnico del Movimento e Traffico 69 4 v. Nizza.
Stampe (magazzino) 32-84 44 v. Nizza. . 979
Stazione Torino-Dora (Ufficio capi-stazione) 6-40 barr. di Lanzo.
Staz. di Torino P. N. (Ufficio capi-stazione) 98 Staz. P. N.
Staz di Torino P. S. (Ufficio capi-stazione) 9-50 Staz. P. S.
Staz. di Torino smistamento (Ufficio capi-stazione) 2-95 Vallino.
Sezione Princ. della Trazione 41 7 v. Sacchi.
Ufficio Cassa 29-54 v. Sacchi, pad. S. O.
Ufficio Collaudi 31-00 6 v. Vitt. Amedeo II.
Ufficio di Comp. di P. S. 31-41 Staz. P. N.
Ufficio Economato 3-82 24 v. Governolo.
Ufficio Legale 27-26 41 c. Re Umberto.
Ufficio Mantenimento e Sorveglianza 66 Porta Nuova, lato arrivi.
Ufficio Piccola V. 31-68 Staz. P. Nuova.
Ufficio Piccola Vel. 31-56 Staz. P. Susa.
Ufficio Picc. Velocità 31-55 Staz. Dora.
Ragioneria 29-54 24 v. Sacchi, pad. S. O.
Ufficio Regist. Veicoli 7-23 Staz. P. N.
Ufficio Sanitario 3-96 Staz. Porta Nuova.
Ufficio Speciale Ferrovie (Circolo di Torino) 51 4 v. S. Secondo.
Ufficio Studi e Collaudi 78 Staz. Porta Susa.
Ufficio Tecnico del Movim. e Traffico 69 Porta Nuova S. E.
Ufficio Trasp. Internaz. a P. V., 42 v. Sacchi.
Ufficio Trazione e Materiale 1-12 Porta Nuova, lato arrivi.
Ferrua Angiolina, sarta, 48 p. Vitt. Eman. I *pag.* 272
Ferrua Bern., fabbr. mobili legno, 39 v. Pisa . 337
Ferrua Camillo ing., 9 str. ai Ronchi. . . 129
Ferrua Camillo, 45 v. S. Secondo 730
Ferrua Carlo, 240 c. Reg. Margherita . . 670,769
Ferrua Cat. in Bertolina 42 v. pr. Cigliano 49
Ferrua D., lingerista, 39 v. Pisa 285
Ferrua Edoardo, disegn. comput., 48 p. Vitt. Em. I 644
Ferrua Edoardo, ing., 42 v. Maria Vittoria . . 888
Ferrua Emilio, magg. a rip., 8 v. Perrone.
Ferrua Giacomo, 5 v. Valperga Caluso . . . 1044
Ferrua Gio., appalt. lavatoio, 4 v. Fiochetto.
Ferrua Giovanni, 240 c. Reg, Margherita.
Ferrua M. L., rappr., 44 v. Alfieri . . . 353,438
Ferrua Mario, 8 v. Perrone 772
Ferrua Mario, ing., 42 v. Maria Vittoria . . . 888
Ferrua Michele 18-33 falegn., 53 v. Don Bosco e 240 c. Reg. Margh. 57,425,344-45-47
Ferrua Mich., prof. Liceo Gioberti, preside, 42 v. Maria Vittoria 736.859
Ferrua Pietro, 9 str. ai Ronchi . . *p.* 129
Ferrua Stef., falegn., 34 v. S. Giulia. . . . 317
Ferrua Terenzio, agiato, 45 v. S. Secondo.
Ferrua Vittore, ing., 23 v. Garibaldi. . . 854
Ferrua-Destefanis, levatr., 5 v. Valperga Caluso 612
Ferrucci Spartaco, avv.-proc., 20 v. Venti Sett. 588
Ferruzza Giac., aluuno Trib. civ. e pen., 5 v. Ni[illegible]
Fertili Gio., impieg., *4bis* v. Ospedale . . .
Fessia Andrea, imp. post., 37 v. S. Secondo .
Fessia Clement., pettin., 25 v. Accad. Albertina
Fessia Eug., imp. post., 29 v. Lagrange . .
Fessia Luigi, sac. dott., 5 v. Massena.
Fessia Teresa, mag. aliment., 28 v. S. Massimo
Festa coniugi 258 str. Vercelli . . .
Festa Carlo, 24 v. Cavour . . . .
Festa Corrado avv., 16 v. Venti Settembre
Festa Enrico, dott., pal. Carignano 635,7
Festa Eug., rappr 18-45 44 v. Venti Sett.
Festa Eugenio, 48 v. Mercanti.
Festa Francesca fu Gius. ved. Barra 149 via Mad. Cristina . . . .
Festa Luigi, tipografo, *abit.* 44 v. Cavour
Festa Margherita fu T. ved. Rocco 13 via Gazometro . . . .
Festa Pietro, tappez., acc. al 74 c. S. Maurizio
Festa Umberto, vinaio, 37 v. Vanchiglia .
Festa Vinc., materass. 44 v. Pisa . . . .
Festa L. e C., tipogr., 42 v. Goito e 4 *bis* via Bernardino Galliari 324
Festa, Calosso e Fea, forn. orologiai 35-34 40 p. e v. Lagrange. . . . .
Fettarappa Alfr., geom. rag., 37 v. Po . . .
Fevrier Emilia ved. Bidasio 28-65 10 v. Moncalvo . . . .
Feyles frat. 30-21 mugnai, 7 v. del Martinetto 87,517
Feyles Dom., panett., 244 str. Moncalieri . .
Feyles Martino 15-75 mugnaio, 73 via S. Donato 434,517
Fezzardi Nina, sarta, 3 c. Francia. 272
Fia Bianca, affittacamere, 6 v. Mercanti . . . 457
Fiamberti Francesco, geom. mun., 57 c. Firenze 617
Fiamma Meda Ant. fu Pietro 336*bis* str. Nizza 102
Fiandesio frat. e C., libr. edit., 28 v. Princ. Amed. 320
Fiandesio Carlo fu Pietro A. 38 v. Cinischi 440,527
Fiandesio-Canavesio Giovanna, maestra mun., 40 v. Monginevro. 836
Fiandino frat. e sor. 22 v. Leynì (borg. Monte Rosa) 81,117
Fiandino Ant., latteria, 77 v. Mad. Cristina 501
Fiandino Bartol., latteria, 64 v. Mad. Cristina . 501
Fiando Giuseppina in Randone 9 v. privata Stellone (barr. Nizza) 150
Fiandra Umberto, cinemat., gall. Subalpina . 586
Fiandra Umberto, tipogr. 31-11 48 v. S. Teresa 524
Fiandro Felicita ved. Garone 24 v. Locana (borg. Campidoglio) 81
Fiandro Franc. 32 v. Rivara. 126
Fiandro Gio. B. tratt., 31 v. Verona . 462,465
Fiandro Lod. e figlia Margh 76 v. Saluzzo 122-33
Fiandro Marta e Ghi Giuseppina, panett., 8 v. Giulio 526
Fiandro Matteo, v. S. Pietro in Vincoli . . 1045
Fiasconaro Gregorio, agiato, 30 v. Po.
Fiaschetteria Chianti, 13 v. Saluzzo . . . 495
Fiat America Latina, Lange e C., esportatori automobili 9-87 46 v. Juvara . 10-18-55
F. I. A. T. (*Fabbr. Italiana Automobili*) vedi [illegible]
Ficetti Clara ved. Grandis e figlia 5 via Franco Bonelli 46,150
Ficetti Gius., impieg. post., 74 v. Nizza . 970
Fici Gino 9 v. Beccaria. 152
Fickler Cesare, impieg., 4 v. Bonafous . . . 995
…r Antonietta, maestra mun., 8 p. Em. Filib.
…zi Davide, rappres., 7 v. Finanze . . *pag.* 442
…zio Pierina, sarta, 38 v. Cernaia . . . 272
…*ia*, Soc. ital. di assicur., 4 v. Finanze . . 429
…greco Franc., vernic., 10 v. Mazzini . . . 312
… Gius., impieg. canali Cavour, 2 v. Pragelato 639
… Guglielmo 2-52 rappres., 44 v. San Quintino 440,960
… Gio., appl. R. Econ. (Palermo) 658
… Ambrogio (Genova) 4017
… Carlo, ammin. Soc. *L'Italiana* (Genova) 4006-07
… Cesare, ammin. Soc. *Itala* (Genova) . . 4040
… Gio. Batt. (Genova). 4040
Fi…olo di Gropello cont. Carolina nata Mazé de la Roche, 59 c. Re Umberto . 579,736
…olo di Gropello conte Emilio, 36 v. della Rocca . . . . 451,57…
…rolo di Gropello march. Felicita in Guasco di Bisio 5 v. Ormea. 405-45
…olo di Gropello cont. Gabriella in Sigray di S. Marzano 26-67 7 v. dei Mille 55,579
…olo di Gropello conte Gio., 59 c. Re Umb. 579
…olo di Gropello nob. Giovanna in Faa di Bruno, 33 v. Assietta 553-79
…rolo di Gropello cont. Lina, 59 c. Re Umberto 720
…olo di Gropello cont. Maria n. Brays-Steinburg 2-39 36 v. della Rocca . 579,740-28-77
…rolo di Gropello nob. Maria e Bianca, 59 c. Re Umberto 579
F…rolo di Gropello conte Ottone 17-91 59 corso Re Umberto . 461,579,720
…olo di Gropello nob. Vitt. 23-37 capitano cavall. di Caserta. 38 v. Montecuccoli 420,456,579
Fi…rolo-Tarino di Gropello conte Bonif., gentiluomo di Corte (Napoli). 579
Fig…rolo-Tarino di Gropello nob. Giorgiana n. Solaroli di Briona 11-05 52 via Mazzini 56,579,749-24-28-50,838
…rolo-Tarino di Gropello nob. Giulio 18-42 capit., 57 c. Siccardi . . 453-57,579
Fig…rolo-Tarino di Gropello conte Gius. 11-05 52 v. Mazzini . 460,579,724,946-50
…rolo-Tarino di Gropello nob. Luisa e Ter. 11-05 52 v. Mazzini 57
Fig…olo-Tarino di Gropello cont. Teresa n. Dal Pozzo d'Annone, 36 v. dei Mille . . . 579
Fig…ra G. B., prof. di viola, 43 v. S. Massimo. 867
Fig… Alessandro, impieg., 50 *bis* c. Re Umberto.
Fig… Carlo, fornaio, 44 v. Guastalla 520
Fig…cci Gius., agiato, 41 *bis* v. Garibaldi.
Fil… coniugi 9 v. S. Gillio (borg. Ceronda) 435
Fil…ri Candida de' Gonzaga conte Diego (Napoli) 952
…*ra di Tollegno* (*Biella*) (*Soc. Anon.*) succurs. di Torino 41-48 v. Bologna ang. c. R. Parco.
Fil… riparazioni bisotterie, rimpetto al 73 corso Vittorio Eman. II 705
Fil… Maur., vicario, Cavoretto 492,674,705 39
Fil… Mich., prof., 36 v. Bidone, *abit.* 65 c. Vitt. Em. II . . . 632,794,868-09-12
Fil…i Carlo, nichellatore, 92 v. Nizza . . . 310
Fil…i Giacomo fu Franc. 30 v. Malone (borg. Monte Rosa). 85
Fil…o Pietro, agente Soc. Ass., 57 v. Garibaldi 429
Fil…o Franc., calzol., 4 v. Melchior Gioia . 379
Fil…o Gio. Batt., prof., medico-chirurgo, 57 v. S. Dalmazzo 684,744,904-09
Fil… mons. Matteo vescovo d'Ivrea 447,676
Fil… Maria, pettinatr., 57 v. Mad. Cristina . 427
Fil… coniugi 663 str. Fossata 64
Filippa sor. fu Spirito e madre 670 strada Grugliasco Moncalieri . . . . . . *pag.* 75
Filippa Aless., impieg. Int. Fin., 26 v. Pr. Amedeo. 640
Filippa Angelo, rag., 26 v. Princ. Amedeo 934-86
Filippa Anna, drogheria, 756 borg. Lingotto . 534
Filippa Anna Maria fu Fel. 5 v. Franco Bonelli 66, 440
Filippa Ant., mag. alim., 4 v. Aquila 507
Filippa Ant. e Delsedine Vittorio coniugi 20 v. Monte Rosa 97
Filippa Carlo, med.-chir., 26 v. Princ. Amedeo 909
Filippa Carlo fu Luigi 5 v. Fr. Bonelli 66,440
Filippa Carlo, impieg. R. Avv. Erar., 74 v. Venti Sett. 637
Filippa Carlo, viagg. comm., 45 v. Assarotti.
Filippa Carlo fu Alfr. 5 v. Franco Bonelli . 66
Filippa Carlo, magg. gen. a riposo, 47 via Carlo Alberto.
Filippa Carolina in Biasoli 20 v. S. Chiara. 440
Filippa Edoardo, avv., impieg. R. Econ., 26 via Principe Amedeo 637
Filippa Federico, 5 v. Gio. Prati 948-86
Filippa Gio. Ruperto, dott., 26 v. Princ. Amedeo 844
Filippa Gio., mag. alim., 4 v. S. Agostino . . . 507
Filippa Leopolda ved., magnetiz., 24 v. S. Tomm. 927
Filippa Margh. in Anselmetti 384 str. Arrivore (R. Parco) 45
Filippa Mich., pubblic., 38 v. Accad. Albert. . . 929
Filippa Michele, impieg., 46 v. S. Donato.
Filippa Pietro, 4 v. Montebello 765
Filippa Rosa, olii e salumi 4-85 206 str. Circonvallaz. Nord (barr. Milano) 514
Filippa Ulrico, med.-chir., 4 e 6 v. Bella Vista 460,909
Filippa e Rossi, impr. 37-54 3 via Accademia Albertina. 356
Filippello Bened., macell., 1 v. Bogino . . . 523
Filippello F. 16-91 neg. formaggi, Dock 5° comp. 513
Filippi frat. 24-71 rappr., 14 v. Scuole 349-75,440
Filippi contessa Ernestina, 4 v. S. Agostino.
Filippi Alfr., rappr., 45 v. Consolata . . . 440,798
Filippi Alfredo, 14 v. Scuole 4046
Filippi Anna, rag., maestra mun., 47 v. Silvio Pellico 822-26-28-29-54-55-62
Filippi Bernardino, mag. alim., 64 v. S. Secondo 507
Filippi Feder., 45 v. Consolata 944
Filippi Federico, impieg., 42 c. Princ. Oddone.
Filippi Filippo, proc., *studio* 5 c. Palestro, *abit.* 59 c. Vitt. Eman. II. 880
Filippi Gius., avv. pensionato, 21 v. Carlo Alb.
Filippi Gius., commerc., 5 c. Vinzaglio.
Filippi Golia, merc.-sarto, 32 v. Mazzini. . 283-92
Filippi Luigi, avv., 48 v. Carlo Alberto . . 872,957
Filippi Paolo, rappr., 3 v. Assarotti. 441
Filippi Paolo, impieg., 22 v. Della Marmora.
Filippi Pietro, segr. Soc. Borgo Vanch., 48 via Vanchiglia 773
Filippi Stefano, mag. alim., 44 v. Nizza . . 507-20
Filippi di Baldissero nobile Carlo Alberto di G., 9 v. Arcivescovado 579
Filippi di Baldissero nob. Enrico, 43 via San Francesco da Paola 579,947
Filippi di Baldissero nob. Maria in Baudi di Selve, 9 p. Solferino 579
Filippi di Baldissero nob. Matilde, Paola e Camilla, 43 v. S. Franc. da Paola. . . . 579
Filippi di Baldissero cont. Virginia, 9 v. Mille 579,734
Filippi di Baldissero conte Vitt., dirett. Istit. Bonafous (Lucento) e 9 v. dei Mille . . 579
Filippi Trinchieri Felicita, maestra mun., 3 via Colli 833
Filippi-Filippi cont. Virginia, 9 v. dei Mille . . 732
Filippini e Torreano, fabbr. carrozze, 9 via S. Pietro in Vincoli 342

Filippini Gio., parrucch., 31 c. Vinzaglio p. 367.425
Filippini Luigi, colonn., 23 p. Vitt. Eman. I e 164 str. S. Margherita 943-6-65
Filippini Pietro, magg. cavall., 23 p. Vitt. Em. I.
Filippone frat. e sor. 44 v. Fossata. . . . 64
Filippone Bernardo, impieg., 14 c. Napoli . .651
Filippone e Levi, tessuti **22-34** 10 p. Em. Filiberto 288-92
Filipponi Ant., vice agente impo-te, 7 v. Pio Quinto 642
Filipponi di Mombello conte Ern., capitano di vascello (Roma) 579
Filipponi di Mombello nob. Teresa in Rossi, 6 v. Principi d'Acaja 579
Filogamo D. e C. **16-02** mater. ed access. per automobili, 24 v. dei Mille 362,418-19-37,515,896-98
Filogamo Domen., industr., *abit.* 43 v. S. Francesco da Paola.
Filogamo Franc., viaggiat., 27 v. Accad. Albertina.
Filotti Carlotta, ved., cioccol., 5 p. Consolata . 500
Filotti Gius., ing., 3 v. Accad. Albertina . 744,888
Fina fratelli fu G. Ant. 13 p. Borgo Dora . 30
Fina Felice e Vittoria fu Franc. 542 str. Nizza 462
Fina G. B., incisore in metalli, 29 v. Garibaldi . .334
Finali S. E. Gaspare, senatore (Roma) 553-55,989
Finardi Gius., med.-chir., 45 v. Baretti. . .620,909
Finardi Zaccaria nob., gener. a rip., 102 v. Nizza.
Finanzer Tesorati e C., olii spec. per industr., **33-93** 14 v. Venti Settembre 515
Finelli Andrea, impieg., 7 v. S. Secondo.
Finelli Davide, vinaio, 4 v. Conte Verde. . .494
Finelli Franc., tratt., 86 v. Fréjus (borg. Cenisia) 542-45
Finelli G., trattore, 38 v. Bogino 482
Finello Biagio, 4 c. Brescia 766
Finello Gius. di Franc. 86 v. Fréjus . . . 66
Finello Maria, mag. alim., 24 c. Palermo . . .507
Finello T., sartoria, 6 v. Pietro Micca . . .24
Finello Umb., vinaio, 29 v. Bern. Galliari . . .494
Finetti Gio. Batt., proc., 33 v. S. Chiara 8
Finkelstein Lazarus Leon. dott. clinica oftalmica, 19 v. Juvara 840
Fino frat., panif. **11-90** 63 c. Vercelli . .520-37-38
Fino Batt., 2 v. Siccardi 758
Fino Carlo e Silvio (Soc. Anon.) concimi **7-32** 45 via Consolata, *fabbr.* **4-62** oltre barriera Lenì . . 45,364-62-66,1028
Fino Carlo, medico **19-31** 40 v. Milano. .777, 909
Fino Cat. ved. Durando, mag. alim., 35 via Barbaroux 507
Fino Dav. gabin. scritt., 40 v. Princ. Amedeo (int. Uff. Centr. Poste e Telegr.) . 40,345
Fino Felice geom., 31 v. Bellezia . 400 893-96-98
Fino Ferdin., commerc., 146 c. Reg. Margher.
Fino Gioc. teol. coll., 3 v. Milano . . 54 673-76, 865
Fino Gio., pizzicagn., 29 v. Genova. . . . 512
Fino Gio. Maria canon., 108 str. Creusa. . 54
Fino Giulia ed Ernesto di Davide 74 strada di Casale 40
Fino Gius., torn. in legno, 41 v. S. Massimo . .335
Fino Luigi, disegnat., 66 c. Reg. Margherita .702
Fino Luigi fu Gius. 40 v. Milano . . . 20,445
Fino Mario e C., materie prime per cartiere **35-42** 79 v. Don Bosco 302
Fino Marziano, pizzicagn., 32 v. Borgo Dora 512
Fino Paolo **4 53** ragion., 144 v. Ormea *abit.*, 63 c. Vercelli 730
Fino Pietro, liquori e vini, 24 v. Porta Palatina 487-94
Fino Saverio, avv.-proc., cons. com. **36 32** 17 v. S. Dalmazzo 604-78,720,832-33-59-72-80 929,1034
Fino Silvio 15 v. Consolata 45,725,999,1028-34
Fino Umberto, prof. (Casale Monferr.) . . .pag. 36
Fino Vinc., prof., 33 v. Arsenale . .794-99 . 2
Fino e C. succ. Ang. e Gaetano Dellalonga, colle e gelatine **27-10** 3 v. Robilant . . .32
Fino Miglio Carolina ispett. Benef., 40 v. Milano 2
Finocchiaro Franc., med.-chir., 71 v. Nizza .
Finocchiaro-Aprile Camillo avv., deputato (Roma)
Finocchio Marco, 44 v. Don Bosco . . . .
Finotello Gio., calz., 4 v. Reggio . . . . . .
Finzi Ach., sartoria teatr. **21-16** 2 v. Maria Vitt. **17-61** e via Venti Sett. angolo via S. Teresa 280-87
Finzi, Pelazza e C., neg. olii e salumi, al Dock 6° compart.. . . . .
Fioccardo Carlo, barcaiuolo, 360 v. Moncalieri
Fioccardo Teresa, neg. verdura, 12 v. ai Ronchi (Cavoretto) . . . .
Fiocchi Edoardo, agg. canc. Corte d'Appello, 70 v. S. Donato . . . .
Fiocchi Paola, neg. pollame, 14 p. Em. Filiberto
Fiocchi Rosa fu Gius. 21 v. Cottolengo
Fiora Franc., gross., chincagl. **37-72** 2 via Porta Palatina 299
Fiora Gio., prof., 21 v. Montebello
Fiora Paolo, farmac., 9 v. Vitt. Amedeo II . 801
Fiora Vitt., magg. gener. riserva, 32 v. Cernaia
Fiorani Angelo, ragion., 44 v. Lamarmora e 24 v. Monte di Pietà 444
Fioravante Rosa, rigatt., ang. v. Princ. Tomm. e v. Silvio Pellico . . . .
Fioravanti Ant., ing.-capo Canali Cavour, 1 v. S. Anselmo . . . .
Fioravanti Simondi, prof., 176 c. Reg. Margherita
Fiore coniugi, fornai, 12 v. Mazzini. . . .
Fiore frat. e sor. 29 v. S. Donato . .
Fiore Agost. e figlio, spediz., 5 str. Orbassano
Fiore Annib., 14 v. Saccarelli.
Fiore Carlo, falegn., 42 v. dei Mille. . . . .
Fiore Carlo, impieg. daz., 23 v. S. Sommaso . 2
Fiore Cat. ved., mag. alim., 45 p. Statuto . .507
Fiore Edoardo capitano, 20 v. Ottavio Revel.
Fiore Erminia, 2 c. Palestro.
Fiore G. B. fu Batt. 28 v. Chiomonte . .
Fiore Giusa, neg. ferram., 27 v. Mazzini. . .
Fiore Gius. 6 v. Macerata 85
Fiore Luigi, agiato, 22 v. Garibaldi.
Fiore Luigi, 39 v. Cibrario . . . .
Fiore Luigia fu Luigi 1 p. Carlo Eman. II.
Fiore M. N. e C., rappr., 2 v. Volta e 60 corso Vitt. Em. II . . . .
Fiore Majo Franc., levatr., 48 v. Petrarca . .
Fiore Mario, rappr., 6 v. Thesauro . . . . .
Fiore Vinc., capit. contab., 34 v. S. Domenico
Fioretta Alb., ragion., 4 v. Colli . . . . .
Fioretta Angelo, sarto, 7 v. Po . . . . .
Fioretta Domen., capit. pension., 50 v. Sacchi
Fioretta Felice, geom., 4 v. Colli 8
Fioretta Gius., avv., 1 v. Boucheron 72
Fioretti Felice sac., 5 v. Orfane . .
Fiori Arturo, commesso, 36 v. S. Chiara.
Fiori Dino, parrucch., 64 str. Pianezza . . .
Fiori Luigi, 22 v. Garibaldi 1022
Fiori Silvestro (Casalromano) . . . . .
Fiorina Candido, rappres., *uff.* 26 v. Alfieri *abit.* 92 c. Vittorio Emanuele II .
Fiorina E., 2 v. Caraglio.
Fiorina Eman. fu Antonio rappr., 48 via S. Quintino 9 437
Fiorina Giac., capo-tecn. princip., 40 via Gropello . . . .
Fiorina Gio., fabbr. letti in ferro, 47 v. Zecca
Fiorina Margherita in Imberti 10 via Monte Rosa. . . . .

…-Pacotto Irma, maestra mun., 60 via S. Chiara . . . . .pag. 838
… Pasquale, comm. Pret., 6 v. Rossini . . 667
… Salv. **10-10** e **33-32** alberg., 22 v. Pietro Micca **5-01** *villa* Reaglie. . 54 146-56 488
… Pietro, ing., 46 v. Cavour 623 744,888-96,942,1017
… Michele, fotogr., rimp. al 23 p. Castello, *abit.* 44 v. Po 326
… frat. guantai **7-74** 13 v. Garibaldi, *fabbr.* **8-65** 59 v. S. Donato 58 68,289,372-73-74
… sor., sarte, 46 v. S. Secondo 272
… Alfonso, smeriglio e mole, 4 v. S. Giobbe 347-70
… Alfr. 13 v. Garibaldi. . . . 58 68,454,1041-56
… Ant., rappr. olii, nel Dock 5° compart. **9-55**; *abitaz.* **37-65** 9 v. Vassalli-Eandi . 459,544,720-34-36,956 1005-46
… Ant. fu Carlo 14 v. Beaumont . 22,459
… Camilla in Bava 3 v. Morghen (str. Francia) 98
… Carlo, impieg., 28 v. Accad. Albertina . .651
… Carlo, dott. prof., 23 c. Valentino . . .824
… Celestino, 24 v. Aosta . 43,70,78,79,89 470,949
… es., cons. com., **35-84** 10 v. Pietro Micca . 58,68,134,456,604-96-98 755,830-53,1022-45-55
… Edvige in Casaccia 41 *bis* via della Rocca. 127
… Enr. ed Alfr. fu Gioven. **7-74** 13 via Garibaldi e 59 v. S. Donato . . 45,58,68,90 103-54-58
… Gius., calz., 4 v. Duch. Jolanda 379
… Giuseppe, impieg., 45 v. Valeggio.
… Gius., cordami e saponi, 9 v. Porta Palatina 302-66,1005
… Giuseppina, macell., 442 barr. di Nizza . 335
… Ines, sarta, 32 v. Vanchiglia 272
… Laureato 26 v. Aosta. . . 43,70,78,79 89,470,958-1081
… Lor., dott., teol., 9 v. Vassalli Eandi . 678,704
… Luigi, drapp.-lan., 34 v. Cottolengo. . .287
… Margh., erbe medic., p. Pal. di Città. . .365
… Mich. 3 v. Massena . 43,70,78,79,89,470
… Ottavio, proc., 9 v. Napione. 880
… Sebastiano, ing., 67 v. Venti Sett. 79
… Sec., propriet., v. Cocconato (barr. Casale) 742
… , parrucch., 37 strada R. Parco . . .425
… Teresa ved., mag. alim., 2 c. Palestro . .507
… Tommaso, ingegn., 3 str. Francia.
… Valent. 24 v. Aosta . . 43,70,78,79,89,470
… Virginio, impieg., 7 c. Dante.
… Vittorio 5 c. Vinzaglio . 43,70,78,79 89,470,1031
… arisio Teresa, 9 v. Vassalli Eandi . .720
… sor., lingeriste, 6 c. Ponte Mosca . . .285
… A. E., rappr., 3 v. Accademia Albertina **38-40** 46 v. Nizza 439
… arlo chir.-dent. 67 v. Venti Sett. . .909,48
… arlo, falegname, 42 v. S. Dalmazzo, … 22 v. S. Chiara 347
… rancesco, agiato, 3 v. Princ. Tomm.
… io., impieg. post., 26 v. Princ. Amedeo. 971
… ius. Maria avv. notaio, **22 50** … v. Mercanti e (Collegno) . . VII,872-85
… ius., negoz., 49 c. Francia.
… svaldo, 3 v. Princ. Tommaso . . . 955-57
Fioruzzi nob. Att., pubbl., 45 c. Re Umberto e 6 v. Venti Settembre . . pag. 442,936-38
Firino Franc., neg. vino, 81 v. Villafranca . .545
F. I. R. A., fabbr. insegne e cart. réclame, 80 corso Regina Margherita 344-42
Firrao Alfredo, pubblic. (Napoli) 933
Fis Eman., commerciante, 44 v. Lagrange.
Fisanotti Gius., *scuola di taglio*, 49 p. Vitt. Em. I 284
Fisanotti e Sala, fabbr. orof., 36 v. S. Chiara . .306
Fisch Enrico (Milano) 1027
Fisso Gio., liquor., 462 c. Reg. Margherita . . 487
Fissolo Sebast., parrucch., gall. Umberto I . .425
Fissore A., confez. per signora, 47 v. Mercanti 272
Fissore Giovanni, agiato, 8 v. Silvio Pellico.
Fissore Gio., ing. **34-76** 65 v. S. Giulia . . .888
Fissore G. Batt., ing., 44 v. Balbo 964
Fissore Lucia, banco-prest., 5 v. Mazzini . 444, 899
Fissore P. fu Gio. 3 p. Eman. Filiberto . . 59
Fissore Pietro, notaio (Rondissone) e 29 via Barbaroux 885
Fissore Stef., mag. alim., 407 v. Mad. Cristina . .507
Fissore-Aleatti Maria, modista, gall. Umberto I 277
Fissore e Barbavara, ing., studio tecnico **42-22** 44 v. Balbo.
Fister Giacomo (Ditta), vetri e cristalli, 46 via Porta Palatina. 347
Fitz Fortun. ved. Segre 4 vic. S. Maria . 442
Fiumi Napoleone, ten. colonn. a riposo, 25 v. Bernardino Galliari 464
Flammia G. B., dott. impieg. dogan., **2-13** 58 v. Montevecchio 644,828
Flandinet sorelle fu Vitt. 45 v. Bogino 28, 89
Flandinet Elena, agiata, 65 c. Siccardi.
Flandinet Luigia in Sciolla 37 v. Ormea . 405
Flandinetti Rina ved. Bellardo, levatr., 9 via Barolo 925
Flandinetto Clem., maniscalco, 2 v. Carena . .450
Flecchia Dom. geom., 14 v. Galvani . . . 68
Flecchia L., sotto-capo uff. ferr., 4 c. Castelfidardo 978
Flecchia Zeffirino, maestro mus., 42 v. Sacchi . 963
Flecchia Pietro e consorte 12 v. Livorno . 84
Fleccia Angela, levatr., 24 v. Porta Palatina. . .925
Fleccia Luigi, calzol., 17 v. Leynì 527
Flik Vittorio, dott. in chimica, 17 v. S. Dalmazzo.
Flora-Gibellini Luisa, 17 c. Siccardi.
Florelli M., fabbr. oreficerie, 19 v. Roma . . 306
Flores Arturo, ing., arch., impieg. R. Casa, palazzo Reale 550
Florio frat. 8 *bis* v. Chiusella (borg. M. Rosa) 47
Florio sorelle fu Carlo 25 v. S. Giulia 444-52
Florio Achille di Bernardino capo-mastro, 26 v. S. Ottavio . . . 444-44,356
Florio Angela, stiratrice, 21 v. Princ. Tommaso 295
Florio Angelo, capo-mastro, 32 v. Vanchiglia. . 356
Florio Arturo 8 v. Baretti 734-35
Florio Carlo, geometra, 43 v. Venti Settembre . 893
Florio Cecilia e Madd. di Ermeneg. 40 via Vittorio Amedeo II 464-66
Florio Daniele, capo mastro 24 v. Monte di Pietà 69,444-52,356,669
Florio Ettore 38 v. Barbaroux . 54,751,953
Florio Flaminia fu Ermeneg. 17 v. Genova 69
Florio Gius. di Carlo 24 c. Palermo . . .408
Florio Ignazio, (Hôtel d'Europe e Palermo) 456,989
Florio Ines, maestra mun., 8 v. Baretti. . . 842
Florio Quinto **20-10** 49 via Napione e 49 c. Regina Margh. . . 99,424,742,965,1054
Florio Marco, assist. Dir. Genio Mil., 23 v. Juvara 651
Florio Sereno, capo-mastro, 45 via Genova 69,444,256,1033

Florio Vincenzo, (Hôtel d'Europe) e (Palermo) . . . . *pag.* 455,953
Florio e C. 18-19 vini e liquori, 26 c. Siccardi e 84 c. Vitt. Eman. II. 489
Florio Zorzoli e C., cos rutt., 13-35 25 via S. Giulia 356
Floris Michelang. (Ditta) avv., 44 v. Chivasso 48
Floris-Thorel Lor., avv. 38-36 4 v. Carmine 873
Foa famiglia, 64 via San Secondo.
Foa sorelle, sarte, 44 v. Saluzzo 272-86
Foa Arturo, dott., prof., 44 v. Lagrange . . 844,940
Foa Augusto, pension., 34 via Lamarmora.
Foa Bened., 29 v. Accad. Albertina 679,727-43 746-47-66-75-93-98,830-50-51,1014-15-29-46
Foà Bice patron. Benef., 40 c. Valentino . . 749
Foà Carlo, dott., 40 c. Valentino . 806-14-17-48,909
Foà Cesare, avv.-proc, 44 v. San Massimo . 873-80
Foa Cesare, rappresentante, 15 v. Pio Quinto.
Foa Donato. neg., oreficerie. 9 v. Finanze . . 307
Foa Edoardo, medico 39-02 18 v. dei Fiori . 909
Foa Elia, neg. oref. ed oro., 77 v. Venti Settembre 307
Foa Elia, impieg. mun., 34*bis* v. Maria Vittoria . 608
Foa Eman. 15-68 avv.-proc., 9 c. Palestro . 873-80
Foa Enrico, impieg., 38 v. Accad. Albertina.
Foa Ettore, avv., 42 v. Accad. Albertina . . 873
Foa Filippo. viagg. di comm., 8 v. Orto Botanico.
Foa Filippo 24-93 merc., 25 v. Maria Vittoria 394
Foa Florio, dott., dir. Ist. *Carducci*, 20 v. Asti 744,846
Foa Giacomo, impieg. banca, 44 v. Lagrange.
Foa Gius., rabbino, prof., 6 v. Mad. Crist. 679,743-44
Foà Gius. 29-61 neg. carta, 9 v. S. Tommaso 329-34
Foa Gius., sarto, 2 v. Roma 284
Foa Margh., rammendatr., 44 v. Melchior Gioia. 286
Foa Maurizio, medico, 2 v. Mazzini . . . 684,909
Foa Michele S., ing., 43-91 34*bis* c. Oporto . 346-52 358-60-85-86-88-90-94-95-96-97,400-04-05-06 407-08-09-14-23-34-37,888
Foa Moise, oggetti antichi, 32 v. dei Mille. . 305
Foà Moise, avv., 34 v. Maria Vittoria . 679,743-44
Foà Pio, ✱, medico-chirurgo, cons. comun. senatore, 3-72 40 c. Valentino . 560,604-32 748-83-94,802-05-14-33-48,909
Foa Raff. (Ditta), neg. abiti 15-28 30 v. Roma 283-84
Foa Rob., rag., agente assicur., 41 v. Lagrange 443 894,1043
Foa Salomone, antichità, *abit.* 28 v. Belvedere
Foa Salvat., dott. in lettere, 34 v. Maria Vittoria.
Foà Umberto, avv., rappr., 34 v. Lamarmora . . 880
Foa Virgilio, imp. post., 43 v. Garibaldi. . . 974
Foa Vitt. fu Raff. 32-11 merc.-sarto, 12 v. Pietro Micca, *abit.* 67 v. Venti Settembre . . 283
Foa-Segre Rachele, segr. soc. Israel., 6 v. Mad. Cristina 743
Foassa frat., decorat., 35 v. Accad. Albertina . 343
Fochesato Giacomo, ing., 45 c. Peschiera . . 888
Fochesato Gius., ing. 45 c. Peschiera. . . 888
Foco Lucia, rigattiera, 45 via Aosta . . . 303
Foco Virginia, neg. abiti, p. Em. Filib. (pon.) . 284
Foderè frat. fu Adriano Beniam. 15 v. Balbis 18
Foderè Alessio fu Vitt. Ambr. 15 v. Balbis 18
Fodone, confez. per signora, 4 gall. Geisser . 272
Fodone Vitt. fabbric. oretic., 43 v. Venti Sett 307
Fodratti T. 26-99 banch., 48 v. Maria Vitt., *stab.* 12 v. Priocca 121,265-67,745-27,1047
Foffano Luigi, prof., 38 v. Maria Vittoria 824-26-63
Foggetta Gio., meccan. Istit. *La Generala* . . 627
Foggi Cesare, 1 via Legnano.
Foglia Ern., calzol., v. Leynì ang. v. Sesia . . 527
Foglia Luigi, fabbr. lisciva, 16 v. Carena . . 366
Foglia Pietro, macellaio, 92 barr. di Lanzo . 535
Foglia Tomm., negoz. vino, 234 Madonna di Campagna. 78,535

Fogliacco Gio., rappresentante 12-82 6 v. dei Mille. . . . . *pag.* 386-8,437
Fogliacco Gius., neg.-stampe, 46 v. Venti Sett. 326
Fogliacco Giuseppe, vetr.-specch., 46 v. Venti Settembre. 347
Fogliacco Secondina, linger., 32 v. Vanchiglia 285
Fogliano Carlo fu Antonio 22 corso Principe Oddone 120,723,843
Fogliano Fortunata fu Vinc. 22 c. Principe Oddone 120
Fogliano Gio., 1-36 (Biella) 1016
Fogliano Maria fu Vinc. Casa Immacolata Concezione, 6 v. Saccarelli . 79,420-34
Fogliati P. Gio. Batt., rett. chiesa S. Francesco d'Assisi, 10 via Mercanti . . . 48,676
Fogliato Gio., ten.-col., 46 v. Am. Avogadro. . 764
Fogliato Luigi, 27*bis* c. Ponte Mosca 775
Fogliatti frat. e sor. fu Carlo 675 str. Pronda. 121
Fogliatti frat. fu Franc. 666 str. Pronda (Pozzo Strada) 118-21
Fogliatto G. B., confett., 7 p. Statuto . . 499,520
Fogliatto e Negro. falegn., 18 c. Casale. . . . 347
Fogliatto Pietro, 46 v. Amedeo Avogadro. 728
Fogliatto Pietro fu Gius. 696 str. della Campagna (Mad. Campagna). 34
Foglietti Camilla, 9 v. Scuole. 732
Foglietti Filib., sac. dott., 23 v. S. Agostino 862,63
Foglietti Filippo, rappr., 28 v. Gioberti 438
Foglietti Maddal. vedova, 25 v. Donati.
Foglietti Romeo, rag., 28 via Gioberti . . . 945
Foglino Ernesta, maestra mun., 3 p. Gran Madre di Dio 842
Foglino Ernesto dott. e C., prodotti farmaceutici 23-98 44 v. Principi d'Acaja.
Foglino Gius., ing. Int. Fin., 9 v. Madama Cristina 641
Foglino Luigi, imp. post., 19 v. Bern. Galliari 975
Foglino Secondo, calzol., acc. all'14 v. Pastrengo 379
Foglizzo Gius., 18 v. S. Giulia 954
Fogolin Claudio, geom., 80 c. Siccardi . 893,1045
Folchini Arturo, ing. 18-20 16 v. Assietta *abit.* 50 c. Re Umberto 432,888
Folcini Giulia in Monteverdi 96 strada provinc. Lanzo 78
Folco Andrea, dott., impieg. Prefettura, 38 c. Valentino 625-34-40
Folco Carlo, avv., 7 v. Barolo. 733
Folco Giacinto, med.-chir., 7 v. Barolo . . . 909
Folco Giovanna 384 str. Francia. 66
Folco Valerio 16-47 avv.-proc., 9 v. S. Dalmazzo, *abit.* 2 v. Alpignano 873-80,1041
Folco Virginia 2 v. Alpignano 42
Foletti Enrico, Dirett. Casa Lugan., 77 via Gioberti 748
Folghera coniugi, salsam., 25 v. Nizza . . . 542
Folghera Annibale, latton. e gas. 45-07 40 via Bidone 336,403
Folghera Fedele, magl.-tel., 47 v. Massena . 294
Folghera G., bottaio, 7 v. Monferrato . . . [illegible]
Folia Tommaso, ing., 94 v. S. Secondo . . 354-56
Folia e Gianassi impresari costruttori 44-17 90 v. Massena. 354-56
Folli Clara, sarta, 44 v. Garibaldi 272
Folli Domenica, telegr., 14 p. G. Madre di Dio . 973
Folli Fausto, impieg. post., 39 v. Roma . . . 974
Folli Pietro dott., dirett. tel., 14 p. Gran Madre di Dio 972
Follieri bar. Maria Teresa, 38 c. Oporto
Follieri Michele, pubbl., 38 c. Oporto . . 928
Follini Carlo, pittore, *abit* 42 v. S. Massimo, *studio* 45 via Po 637,795,900
Follis Adele, agiata, 11 v. Pastrengo.

Follis Alb., ragion. 8-40 *uff.* 6 p. Solferino, *abit.* 14 v. Seb. Valfrè. . . *pag.* 754-80,894 1012-17-34
Follier Camillo 17 v. Arsenale. . . . 460
Follier Em. (Delfo Perucchini, agente) 36-50 lubrificanti, 9 v. Pietro Micca . . 410,515
Fonderie Asubbia (Soc. Anon. Internaz.) 34-91 (648 strad. ant. di Rivoli) . 127,393-94
Fonderie officine Fréjus (*Autom. Diatto*) 4-74 15 v Moncalieri: 20-94 21 e 23 v. Fréjus 303-96,417-20-53 1014
Fonderia Dora (Barberi A. e C.) 37-41 57 v. Ceva.
Fonderie Poccardi (Soc. Anon.) 30-30 60-68 v. Cervino, 7 76 *abit.* amministratore Delegato 40 v. Pisa . 46,125,169 309-17-90-91-93-94 97-99,410-12-18-.0,903,1014
Fonderie riunite già Mamoli 36-76 7 via S. Agostino 394
Fonderie Subalpine (Società Anon.) 65 e 27-29 *officina*, 67 e 85 via Bologna. . 28,336-58-59-93-96,405-08,412,1014
Fondraz Cater. in Chiara 36 str. Pianezza . 113
Fondu Carlo, officine meccaniche 43 08 via Salbertrand (barr. di Francia).
Fonis fratello e sorelle fu Cristof. 5 v. Roma 128
Fontaine Ettore, colonn., 11 v. Genova . . 764
Fontan Giulio Luciano 587 strada priv. Carossietto (barr. Lanzo). 38
Fontana coniugi, mode e novità, 6 v. Barbaroux . 272
Fontana frat. fu Rocco 4 v. Giulio . . . 72
Fontana Andrea, ing., 40 v. Venti Sett. . . . 888
Fontana Angiolina, mercerie, 31 v. Moncalieri 300
Fontana Annetta maestra mun., 4 v. Siccardi 828-29-64
Fontana Annib., drapp. e lan., 6 p. Em. Filib. 287
Fontana Ant., calzol., 2 v. Manzoni. 379
Fontana Art., medico, 4 v. Porta Palatina 810,909
Fontana Bart. (Ditta), 14 e 16 v. Genova . . 394
Fontana Benedetto, negoz. vino, str. S. Paolo angolo v. Muriaglio 345
Fontana Carlo, maestro mus., 2 v. Goito . 832-67
Fontana Cesarina, *istituto*, 5 v. Giannone . . 860
Fontana E., drogh., 37 v. D. Bosco . . . . 3[illegible]9
Fontana Efisia, dott.a, assist. Orto Botanico . . 842
Fontana Eligio Savino fu Bart 14 v. Genova 69
Fontana Elio (Castellamonte). . . . 455
Fontana Enrico, droghiere, 18 v. S. Donato . 369
Fontana Enrico, ing., 7 v. Nizza 888
Fontana Enzo e Maria di Leone 200 strada Pianezza 113-14
Fontana Ercole, falegn., 31*bis* c. Valentino . . 347
Fontana Ern., comm. Pretura, 8 v. Casalborgone 664
Fontana Fortun. in Barberis 42 c. Vittorio Emanuele II 98
Fontana Fran., tratt. e neg., 3 c. Palestro 327-98,480-94
Fontana Gabriella 847 str. priv. Perusia (Mad. di Campagna) 412
Fontana G., impieg., 20 v. Vanchiglia.
Fontana Giac. geom. 40 69 15 v. Belluzia, *abit.* 38 c. Oporto . . 43,104,893,1040
Fontana Gioach. e consorte 11 v. priv. Martiniana (Borgo S. Paolo) 88,763
Fontana G. B., caffett., angolo v. Maria Vittoria e p. Carlo Emanuele II 483
Fontana Gio., astucc., 4 v. Maria Vitt. 299,332,766
Fontana Gio., neg. frutta, 209 Abbad. Stura 533
Fontana Gius. 12 viale Stupinigi . . . 456
Fontana Gius. 532 str. di Chieri. 47
Fontana Ida, maestra mun., 5 v. Volta . . . 833
Fontana Luigi, industr., *abit.* 1 v. Balbis
Fontana Luigi fu Gio., sit. 36-22 50 corso Vittorio Emanuele II. 268-77
Fontana Luigi fu Pietro 58 c. Orbassano . 104

Fontana Luigi e C., *stabil.* 15-55 159 corso Regina Margh., *depos.* (*rappres.* I. Vietti) 3-01 38 v. Roma . . . . *pag.* 347
Fontana Maria in Critis 30 v. Cavour 406-27-66
Fontana Mario, dott., vice-pret., 40 v. Vanchiglia 668
Fontana Michele, colonnello, 19 via Maria Vittoria. 763,965-85
Fontana Mich., forn. milit. 5 35 *manifattura* 12 viale Stupinigi 139-50,340-75
Fontana Nemore, geom., 10 v. Venti Sett. 892-93
Fontana Orlando, profess., 23 v. Curtatone e 6 v. Bezzecca. 900-02
Fontana Oscar, impieg. post., 48 v. S. Quintino 969
Fontana Palmiro, farmac., 4 v. Siccardi 804
Fontana Paola, agiata, 5 v. Plana.
Fontana Piero, ing. (Milano) 943
Fontana Pietro fu Luigi 35 v. Vanchiglia . 158
Fontana Pietro, calzol., 23 v. Nizza 378
Fontana Pietro, inserv. Orto Botanico 842
Fontana Pietro, tratt., 10 v. dei Mille. . . . 479
Fontana Riccardo, ag. società 21-50 1 v. Goito, *succ.* 6 v. S. Teresa e 10 v. Po 364
Fontana Rocco, 2 v. Franco Bonelli . 66
Fontana Sav. fu Bart 18 v. Chiabrera 35,46,54,69
Fontana Vinc. ing. 18-35 *uff.*, 13 via Andrea Doria, *abit.* 40-62 12 piazza Vittorio Emanuele I 127-66,623-83 722-35-81 95-96-99,888-91,984-85
Fontana Vitt., dott., Palazzo Madama. . . . 800-12
Fontana-Casali Cat., maestra mun. 35 v. Mazzini 838
Fontana-Martin e Stella 44-33 38 c. Oporto.
Fontana-Mazzuchelli Linda, agiata, 4 v. Giannone.
Fontana e Gambera. tratt., 6 v. Mad. Cristina . 480
Fontanarosa Gius., alunno post. tel., 25 v. Roma 973
Fontanella Camillo, 16 v. Sacchi.
Fontanella Costantino, orolog., 16 v. Sacchi . 308
Fontanella Emma, 26 v. S. Secondo. 802
Fontanella Gio. Alfr., rag., impieg. mun., 26 via S. Secondo 607
Fontanella Luigia, sarta, 38 v. S. Secondo . . 272
Fontanella e C., neg. maglierie 36-04 7 e 9 via Giulio 290
Fonti Luigi, ebanista, 20 v. Barolo . . . 336-42-47
Fonti Ovidio, prof., 79 v. Assietta. 814
Fontanelli Egisto, notaio (Ciriè). 885
Fontanelli Paolo, olii e salumi, 5 p. Vitt. Em. I. 314
Foot Patrizio di Ugo 28 v. Barbaroux 19,30,69
Foppiani-Riviera Maria 249 str. Cartman . 39
Fora coniugi, mag. alim., 13 v. Valperga Caluso 507
Forcellini Edoardo, rag., impieg. Banco Napoli, 2 p. B. V. Angeli 988
Forcheri Giacomo, impieg., 3 v. Conte Verde.
Forcheri Gian Paolo, impiegato, 48 v. Valeggio.
Forcheri Raffaele, impieg., 3 v. Conte Verde.
Forcherio C., latton.-gas., 58 v. Gioberti. . 403
Forchino Domen. Gio., scult., 25 v. Pr. Amedeo . 903
Forchino Giuseppe, 29 v. Lagrange.
Forchino e Scialdi, farmac., 26 c. Valentino . . 924
Förderer e Buttié, ortopedici e articoli gomma 33-75 15 v. Genova. 922
Foreign Agencies, importaz. ed esport., 49 via S. Secondo 444
Forestello e Cavallotti, rete metalliche, 3 via Scuderie Reali 399
Foresti Ant., neg. olii, 4 viale Mad. Campagna. 537
Foresti Daniele e frat., vinai, 59 v. Saluzzo. . 494
Forestiere e Gemesio, lanerie 13-31 21 v. Alfieri 28
Foresto Gio., pitt., 8 v. Duchessa Jolanda . . . 900
Foresto Maria ric. m., 30*bis* v. Princ. Tomm. 298,902
Foresto Ottavio impieg. ferr., 13*bis* v. Berthollet.
Foresto Vinc. (Ditta di Borsalino ved. Foresto), neg. cappelli, 1 e 3 p. Carlo Felice, 43 via Roma 278

Forghieri Aless., avv. Trib. milit., 8 v. Valperga Caluso . . . . *pag.* 668
Forgia Alfr., fabbr. pennacchi, 12 v. Milano. . 320
Forgia Antonio barc., 294 e 300 via Moncalieri 93,445-65
Forgnone Olinto, capo mastro, *magazz.* v. Ceva ang. v. Vicenza, *uff.* 23 v. S. Donato . . 356
Forlani Amedea, stiratr., 4 v. Vigone 540
Forlani Ant., *bazars*, 4 v. Vigone (barr. S. Paolo) 304
Forlani G. B., commerc., 22 v. Montebello.
Forlani Madd. fu Giov. 45 c. Oporto . . 403
Forlano Gio., inserv., 13 v. Silvio Pellico . . . 816
Forlinato Ernesto, dottore, 36 c. Oporto 820
Forlini Franc., maresc. Fanteria, 4 v. Montiglio 820
Forma sor., sarte, 13 p. Statuto 272
Forma Edoardo, inserv. Palazzo Carignano . . 786
Forma Ernesto, tecnico, pal. Carignano . . 786-99
Formaggio frat. e sorella 75 str. Lucento. . 82
Formaiano, corriere, 1-3 v. S. Teresa 448
Formaiano-Cantin Virginia, 9 v. Bava. . . . 722
Formajano Roberto, cassiere, 9 v. Bava . . 1026
Formento Carlo, impieg., R. avv. Erariale, 228 c. Regina Margherita. 637
Formento Cesarina camicie e cravatte, 228 corso Reg. Margherita 293
Formento Edoardo, med.-chir., 7 c. Dante . 62,909
Formento Ernesta, tintoria, 34 v. Sacchi . . . 296
Formento Ettore, prof., 7 c. Dante . 828-57-58-59
Formento Luigi, pensionato, 36 v. S. Quintino.
Formento Margherita, agiata, 41 v. S. Fr. da Paola.
Formia Ettore, impieg., 14 p. Carlo Felice.
Formia Irene, maestra mun., 16 p. Carlo Felice. 840-42
Formia Luigi parrucch. e sarto, 225 Mad. Campagna. 538-39
Formia Maria, negoz. vino, 22 v. S. Rocchetto (Campidoglio) 545
Formia Tomm. **37-64** 21 v. S. Anselmo.
Formica Aless., prof. flauto, 25 v. Saluzzo . . 867
Formica Ant. **11-95** 13 v. Princ. Amedeo.
Formica Ett., neg.-oref. **18-63** 28 v. Cavour . 307
Formica Giuseppe, falegn., 4 v. Chieri 347
Formica Maria, tratt., 22 v. S. Rocchetto . . 542
Formica Pietro, pasticc. e panett., 48 v. San Franc. da Paola 499,520
Formigini Marianna, rammendatr., 10 v. San Franc. da Paola 286
Formiggini Umberto, ragioniere, 40 v. S. Francesco da Paola. 744
Formiglia Fil., impieg., 100 v. S. Secondo.
Formini coniugi **11-18** birreria, 52 barr. Orbassano 104,526
Formosa Salvatore, agente imp., 9 v. dei Mille . 642
Fornaca Adelina, sarta, 12 c. Princ. Oddone . . 272
Fornaca Ant., vetri e crist., 11 v. Andrea Doria 347-48
Fornaca Beatr. ved. Cernusco 142 stradale Moncalieri 45,92
Fornaca Felice, industr., 19 c. Oporto
Fornaca Franc., impieg. ferr., 75 c. S. Maurizio.
Fornaca Gio. Batt. di Carlo 34 strada Verolengo (Lucento) 162
Fornaca Gius., geom., (Moncalieri) 896
Fornaca Guido, ing., 32 v. dei Mille . 888,1010
Fornaca Luigi, medico-chirurgo, 32 v. dei Mille 686,752,806-10,909
Fornaca Secondo, affittacam., 51 v. S. Massimo . 434
Fornaci del Lingotto **28-60**; *uff.* **16-98** 9 via Montecuccoli 352
Fornace di Strambino, ufficio 9 v. Nizza . . 352
Fornaci Riunite (Soc. Anon.) *uff. e Ammin.* 6 v. Pietro Micca **27-82** *direz.* **27-83** *uff. vendita:* **28-69** *fornaci Stupinigi:* **37** *Dep. di Torino* barr. Orbassano 57,94,104-11-14,353 54,456,1032
Fornara frat. e Vigliani, legatori **14-66** 21 v. Juvara . . . . *pag.* 330
Fornara Felice, 19 c. Oporto 739
Fornara Giacomo, insegn., 21 v. Juvara . . . 855
Fornara Gio. e C. (Soc. An.) tele metalliche; **9-80** 43 via Garibaldi, *fabbrica* **3-53** Lingotto . 104,394-99,1047
Fornara Gius., fabbr. mob. legno, 3 v. And. Provana 337
Fornara Luigia, sarta, 23 v. Garibaldi 272
Fornara Pietro, calzol., 8 v. Gioberti 379
Fornara-Caffo Clotilde, bazar, 55 v. Po 304
Fornaresio coniugi, cordami e depos. mignatte e spugne, 4 v. S. Tommaso . 302-64-65-66
Fornaresio A. M., chir. dent., 54 v. Venti Sett. 919
Fornaresio Annib., fornaio, 3 v. Reggio . . . 520
Fornaresio C., incis., 4 v. S. Tommaso. . . . 334
Fornaresio D., modista, 16 p. Castello . 277,372
Fornaresio Dom. ved., neg. patate, 26 v. Borgo Dora 547
Fornaresio Felice, capo uff. ferr., 98 c. Vitt. Em. II 977
Fornaresio Gio., fornaio, 134 c. Reg. Margh. . . 520
Fornaresio Maria, agiata, 6 *est* c. Vitt. Eman. II.
Fornaresio Mario, chir.-dentista, 57 v. Venti Sett. 919
Fornaresio Pietro, panett., 24 v. S. Tommaso . 520
Fornari Enrichetta, vinaia, 37 c. R. Parco . . 394
Fornari Ett., ten. Alpini, 7 v. Gaudenzio Ferrari.
Fornari Franc., vetri e cristall., 29 v. Nizza 347-48
Fornari Maria, rivend. giorn., rimp. al 57 c. Vitt. Eman. II. 322
Fornari Nino, pubblic., 38 v. Accad. Albertina 936-38 39
Fornarier Ferdin., inserv. Istit. med., 30 corso Raffaello 811
Fornaris Feder., 5 v. Mercanti. 754
Fornaris Guido, fu Vinc. avv. **43-44** 58 v. Ospedale . . 129,700-44-95,873,1048
Fornaris Tomm. rag., 78 v. Mad. Cristina . . 54
Fornaris-Rebaudengo Emilia **43-44** 35 v. Po.
Fornaro Ett., orolog., 39 v. Garibaldi. 308
Fornaroli Gio., impieg. ferr., 4 v. Legnano.
Fornaroli Gius. carpent., **41-16** 40 via Canova 35,348
Fornaroli Paolo e Gio., 2 v. Beaumont.
Fornaroli-Pasquale Eugenia, prof[a], 34 v. San Domenico 864
Fornas Enrichetta, latteria, 40 v. Allioni . . . 504
Fornas Gioachino, **4-18** 16 v. dei Mille . 1007
Fornas Gius. **44-05** 45 c. Re Umberto.
Fornasari Oreste, impieg. banca, 14 v. Cibrario.
Fornasero Gius., paste alim., 53 v. Venti Sett. . 518
Fornasero Luigi drogh., 42 str. S. Paolo 99,531
Fornasier Maria, sarta e affittacamere, 14 v. San Tommaso 272,434
Fornelli sorelle, mag. alim., 63 v. Nizza . . . 507
Fornelli Ant., tappezz., 35 v. dei Mille . . . 315
Fornelli Camilla, sarta, 4 c. Ponte Mosca . 272
Fornelli Caterina, chinc.-merc., 49 c. Vercelli . 300
Fornelli Domen., impieg., 35 v. dei Mille.
Fornelli Emilio, impieg., 25 c. Ponte Mosca.
Fornelli Giovanna, affittacam., 12 v. Ospedale 434
Fornelli Maria, tabacc., 45 v. Ottavio Revel 646
Fornello Carlo, fu Gioach. impieg. mun., 33 v. Garibaldi 49,69,608
Fornengo Basilio, uffic. giudiz., 55 c. Firenze . 667
Forneri Edvige ved. Clemente 79 str. Tadini (Valsalice) 152
Forneris Aug., 8 v. Balbo. 773
Forneris Antonio, 42 v. Cernaia 995
Forneris Ant. e Felice frat. 42 v. Cernaia . 44
Forneris Carlo fu Seb., 18 p. Statuto.
Forneris Ernesto 30 v. Cernaia 452
Forneris Federico, impieg., 7 v. Carlo Promis.
Forneris G., liquor. e conf., 30 v. Cernaia *p.* 487-99
Forneris Gio. Batt., avv., uditore giud. Pretura, 4 v. S. Tommaso 666
Forneris Gius., 26 v. S. Secondo . . 779,1042-47
Forneris Gugliel., macell., 31 v. Mazzini 523,770,967
Forneris I., calzol., 10 v. Lagrange 379
Forneris Ignazio fu Luca 91 str. privata Ponte Verde (S. Vito) 447
Forneris Luigia, maestra mun., 18 p. Statuto 726,844
Forneris Maria ved., neg. legna e carb., rimp. al 7 v. Montevecchio. 350
Forneris Maria, stiratr., 2 *bis* v. Silvio Pellico 295
Forneris Maria ved., rigatt., 3 v. A. Provana . . 303
Forneris P., latton., 26 v. Mongrando 534
Forneris Rina, 39 v. Ospedale 1051
Forneris Tancr., prof. di violoncello, 2 via Roma 753,866-67
Forneris Vittoria, maestra Educ. Duch. Isabella 858
Fornero Luigia, 39 v. Roma 780
Fornero e Giaj, pennelli e spazz., 103 strada di Francia 372
Forneron Maria, dirett. *Home*, 5 v. Massena 746
Forni Gius., consigl. d'Appello, 35 via La Marmora 663
Forni Gio., ✱, sost. proc., 40 v. Maria Vittoria 664
Forni Luciano, med.-chir., 45 v. Garibaldi 647,910
Forni Mario, dott. assist. R. Politecnico, 16 corso Oporto 842
Forni elettrici Stassano **21-46** 108 v. Circonvallazione Nord, **5-48** *abit. gerente* 8 v. Amed. Avogadro . . 469,390,418,1018
Forniglia frat. e sor. 9 v. Juvara . . . 76
Forno coniugi, mercerie, 89 v. Nizza 300
Forno frat., fabbro-ferr., p. Gran Madre di Dio (sotto la chiesa) 421
Forno frat. e sor. fu Gio. Batt. 629 strada priv. Verna. 462
Forno frat. e sor fu Gius. 629 str. priv. Verna 462
Forno sor., cartol., 101 str. di Lanzo 528
Forno Agostino, 46 v. Cavour 945
Forno Ang. Enr., med.-chir., 183 strada Nizza. 77,536,727,844,940
Forno C. L., fabbr. guano **10-65** 19 v. Garibaldi 362-63
Forno Em. ved. Pollon 19 v. Nizza 24,100-32-51
Forno Ernesto, 46 v. Cavour.
Forno Franc. fu Gio. Batt. 629 str. priv. Verna 462
Forno Gio. e Domenica coniugi 21 via priv. Banna 48
Forno Gioac., mercerie, 14 p. Em. Filiberto . 300
Forno Gugl. 95 str. Francia. 65
Forno Innocenz., edic.-giorn. p. Carignano . . 324
Forno Lor., fu Pietro 58 v. Fossata **10-65** 19 v. Garibaldi 64
Forno Luigi, impieg., 44 c. Principe Oddone.
Forno Maria, levatr., 470 v. Circonvallazione . 925
Forno Maria, sarta, 28 c. Vitt. Em. II 272
Forno Maria tabacc., 20 v. Maria Vittoria . . 645
Forno Rosa in Boero 629 str. priv. Verna . 462
Forno S., disegn., barr. Stupinigi 654
Forno Severino, pubbl., 33 v. Carlo Alberto 936-38
Forno Telesf., rappresentante, 14 via Carlo Alberto. 288
Fornoni Edoardo, consigl. Soc. (Brescia) . . 1027
Forster Paolo, ing., 47 v. S. Quintino . . . 888,960
Forte Veronica ved., neg. granaglie, 24 v. S. Tomm. 517
Forte coniugi mag. alim., 5 v. Reggio e 46 v. Pisa 494,507
Forte sor. fu Gio. 52 v. S. Paolo 438
Forte Aless., 11 v. Moncalvo 955
Forte Emma in Goria fu Felice 5 via Corio 52,126-28
Forte Ester, 82 str. S. Paolo. 739
Forte Gio., macch. cucire, 22 v. Legnano . . . 408
Forte Gio. Oreste fu Felice 5 v. Corio 52,126-28
Forti sor., sarte, 38 v. Arsenale . . . . . *pag.* 272
Forti Adelaide, agiata, 31 v. Po.
Forti Nemo, dott., 19 v. Juvara. 687,840
Forti conte Eman., 29 v. Lagrange.
Forti nob. Eman., rag. **14-07** 9 v. Carlo Alberto 442 802-54,955
Forti-Burali Cesare, dott., prof., 59 c. Re Umb. 820-25
Fortina Ant., prof., 63 c. Vitt. Em. II . 830-45-59
Fortina Carlo, ing., 33 v. Baretti 888
Fortina Ferruccio, contabile, 12 v. Bidone.
Fortina Gio., 73 v. Gioberti 830
Fortina Luigi, (Vercelli) 1003
Fortina Maria, agiata, 73 v. Assietta.
Fortina Pietro, medico, 38 *bis* v. Vanchiglia.
Fortina e Schaefer, fornit. per autom. **29-19** 33 v. Baretti.
Fortini Gius., alunno post., 26 v. Princ. Amedeo 975
Fortini del Giglio dott. Ugo, impieg. Archivi Piem., 45 c. Sommeiller 636
Fortis teol., 4 v. Stampatori.
Fortis Felicita ved. Onessi 8 v. Silvio Pellico 120-48
Fortis Gius., agiato, 6 v. Mad. Cristina.
Fortis-Camussi Maria, pittrice, 2 v. del Carmine. 900
Fortis-Camussi Hasenmayer Silvia, prof[a], 2 via del Carmine 829
Fortunati Gust., impieg., 92 v. Nizza.
Fortunato Aless., magg. a rip., 15 p. Statuto
Fortunato Annib. 70 v. Saluzzo. 408
Fortunato Ernesto, dott. assist. R. Politecnico, 49 v. Villafranca. 814
Forvilla Franc. ved. Pautasso 640 str. Stupinigi 150
Forza (La), (Soc. assicur.), 3 v. Cavoretto . . 429
Forzani Alarico, dott., 20 p. Vitt. Eman. I.
Forzani Enrico, musico, 123 c. Reg. Margherita 754
Forzani Maria, agiata, 20 p. Vitt. Eman. I.
Forzone Davide, 138 c. Regina Margherita . . 669
Foscalina G. B., marmista, 22 v. Rossini. . . 354
Foscolo nob. Fanny ved. Vulten, 114 c. Vittorio Eman. II 599
Foscolo conte Giorgio, prof., 114 c. Vittorio Eman. II 599
Fossa Pietro, sotto-ispett. forest., 36 v. Cibrario. 634
Fossa Teresa in Plenneo 143 v. Ormea . . 405
Fossati Adolfo 20 v. Costigliole 53
Fossati Aless., disegn., 25 c. Vinzaglio 903
Fossati Ant., impieg. ferr., 76 v. Nizza.
Fossati Carlo e frat., neg. olii, 70 barr. Lanzo 537-38
Fossati Dionigi, impieg. post., 76 v. Nizza . . 969
Fossati G. B., rappresent., 208 v. Circonvallazione 441-42-89
Fossati Gio. Batt., avv., impieg., 14 v. Lamarmora 995
Fossati Gio fu Gio. 20 c. Napoli 409
Fossati Gio., prod. chim., 46 v. Ett. De Sonnaz. 442
Fossati Luigi, rigatt., 5 v. Baretti 303-39
Fossati Nicola, ragion., 46 v. Orfane.
Fossati Pietro, armaiuolo, 3 p. S. Martino . . 413
Fossati Pietro, impieg. ferrov., 48 v. Princ. Tommaso.
Fossati Reyneri conte Manolo **15-23** 21 v. Alfieri.
Fossati Silvio, impieg. daziario, 45 v. Oporto . 642
Fossati Vinc., orolog., 20 v. Pallamaglio . . . 308
Fossati-Gaggino Maria Clementina, maestra mun., 28 v. Valperga Caluso 842
Fossati-Reyneri conte Alberto (Bosco Marengo). 579
Fossati-Reyneri conte Alberto, 5 v. della Rocca 1027
Fossati-Reyneri conte Em., 49 p. Vitt. Em. I ed a Nizza Marittima. 579
Fossati-Reyneri nob. Eman. Vittorio, 21 via Alfieri 579
Fossati-Reyneri conte Giuseppe, ✱ **24-13** 5 v. della Rocca. . . . 9,54,554-79
Fossati-Reyneri nob. Ida n. Chiesa, 3 v. d. Rocca 579
Fossati-Reyneri nob. Laura ved. Oddone 7 v. Passalacqua 154,579

Fossati-Reyneri cont. Maria in Giovanelli, 7 via Matteo Pescatore . . . . *pag.* 579
Fossati-Reyneri nob. Maria n. Rogier, 19 piazza Vitt. Em. I 579
Fossati-Reyneri contessa Maria nata Solei 5 v. della Rocca 9,54,69,127,579
Fotia Domen., alunno post.-tel., 8 v. S. Chiara . 973
Fotografia Arte Moderna, 102 barr Casale . 533
Fotografia Lampo (Roggia L.), 38 v. Mad. Cristina 327
Fotografia Montebello, 39 v. Po 326
Fotografia Subalpina (Berra), 6 c. Siccardi e 48 v. Cernaia 326
Fotografia Torinese (Gherlone Gio.), 49 v. Carena e 20 v. S. Donato 326
Fotografia Triestina (Fruscalzo e Mercier), 44 c. Ponte Mosca 326
Fournier Henry (Parigi) 1043
Fra Franc. latteria, 85 v. Massena . . 69,88,504
Frà Giacinta-Caterina 22 v. priv. Brunetta (borg. Cenisia) 32
Frà Margherita in Fra 85 v. Massena . . 69,88
Fra Pietro latteria, 23 e 25 v. Vassalli Eandi 159,504
Fraccapani frat. corrieri, 24 v. S. Tommaso e 5 v. Mazzini 447
Fracapani frat., drogh., 14 p. Statuto. . . 369,487
Fracassa. impiegato, 25 c. Firenze.
Fracassi Gius. (Stupinigi) 1049
Fracassi del Borgo Rossano march. Domenico, senatore 3 p. Bodoni 560,1008
Fracassi march. Maria nata Crespi 3 via **Porta Palatina** 447
Fracchia Ant., cristallerie, 29 v. Pr Amedeo 317-18
Fracchia Carlo, verific post., 38 v. S. Secondo . 970
Fracchia Domen., tratt., 140 str. Moncalieri . . 541
Fracchia Franc., avv., 34 v. S. Quintino.
Fracchia Gast., oref., 44 **v. Bertola** 307
Fracchia Mario, impieg. ferr., 72 via Cesana (barr. S. Paolo).
Fracchia Placida ved. Tinandi, 38 c. Oporto.
Frache Arturo, neg. lanerie ed oggetti casalinghi, 61 c. Vitt. Eman. II angolo via S. Secondo 288,398
Frache Dan., rappr. 2-49 20 v. Cernaia 365,442
Frache Gius., 47 v. S. Giulia. 772
Fradeletto Antonio, prof. (Venezia) . . 1001
Fragiacomo Pietro, pittore (Venezia) . . . 793
Francalucci-Boccabadati Milani Eug., maestra di bel canto, 51 v. Maria Vittoria. . . 868
Franceschini, forno castagnacci, 5 v. Carena . 544
Franceschini Andrea, ghiaccio nat., 14 v. S. Donato 489
Franceschini Anna fu Tommaso in Poccardi 26 v. Caserta 42,57,106-17
Franceschini Egisto, tratt., 29 v. Accad. Albertina 480
Franceschini Fr., rappr. 28-21 27 v. Po . . . 290
Franceschini Ida, afittacamere, 8 v. Genova . 434
Franceschini, Contini e C., vetrerie 28-21 27 v Po 317-18
Franceschini-Lanfranchi Maria, maestra munic., 46 v. Principe Amedeo 839
Franceschini Zemira ved. Aliberti (eredi) 44 *bis* v. Figlie dei Militari 62
Francescolo frat. e sor. fu Spirito 4 via Monferrato 93
Franceconi-Signorini Teresa, confezioni per signora, 26-31 v. Roma. 272-77
Francese Gio., impieg., 14 *bis* v. Pio Quinto.
Francese Maria, pettinatr., 22 v. Priocca . . . 427
Francesetti fratelli e sorelle fu Dom. 2 e 4 v. Trincee (barr. Lanzo) 154
Francesetti Ant. fu Domen. 2 e 4 v. Trincee (borg. Vittoria) 154-63
Francesetti Orsola ved., pasticc. e panett., 12 via S. Dalmazzo. . . . . *pag.* 49
Francesetti di Hautecour e di Malgrà conte Manfredo, e 24 p. Vitt. Em. I e Rivarolo Can. 124-28-37-66,579,946,
Francesetti di **Hautecour** e di **Malgrà** conte **Ugo** di conte **Manfredo** (eredi) 24 p. Vitt. Em. I . . . .
Francesetti di Hautecour e di Malgrà nob. Clotilde, detta Nilda di Manfredo (Rivarolo Canavese) . . . .
Francesetti di Hautecour e di Malgrà nob. Margherita in Nicolis di Robilant (Roma
Francesetti di **Mezzenile fratelli e** sorelle fu Carlo 44 **v. della Consolata** . . 52
Francesetti di Mezzenile conte Agost. (Castello di Loranzè) 52
Francesetti di Mezzenile Carlo ing. 7-71 44 **via della Consolata** 52,579,888,985,
Francesia Anna Maria ved. Polla (eredi) 10-42 c. Casale. 40,4
Francesia Edgardo, rappr. 7-57 18 v. Vanchiglia, al 12 *abitaz.* . . . .
Francesia Edgardo, fornit. milit., p. S. Martino
Francesia Gio., fabbr. insegne e fabbro-ferraio, 160 c. Reg. Margherita. 312,
Francesia Gio. Batt. sac., prof., 32 v. Cottolengo 83,105-15-57-67
Francheo Bartol., latton.-gaz., 14 *bis* str. R. Parco 403
Francheo Luigi, vice canc. Trib. civ.le e pen., 5 v. Carlo Botta 665
Franchero Felicita, tabacc., 25 v. Po 645
Franchetti sorelle, direttrici laboratorio della Consolata, 4 v. Consolata.
Franchi coniugi 42 c. Quintino Sella . . 446
Franchi frat., conf., 7 v. S. Teresa e 46 piazza Castello 499,500
Franchi Annibale, maggiore, 2 p. Vitt. Em. I.
Franchi Eligio, cartoleria e legatoria, 4 via Melchior Gioia e 5 v. S. Quintino 330-31,774-75
Franchi Evasio, prof. pubblicista, 21 v. della Rocca 704 59,860,928-98
Franchi Franco, geom., dirett. Cassa Risparmio, *abitazione* 29 10 13 c. Valentino, *ufficio* 38 25 7 v. Alfieri 687 95,754-53,852 964-64-94,1046 56
Franchi Italo, capit. RR. Carab., 4 piazza Carlo Emanuele II 653
Franchi Italo, ing., impieg. R. Manif. Tab., 9 via Po 644
Franchi-Crippa Antonietta, levatr., 45 c. S. Maurizio 925
Franchi e Peani, velluti e set., 2 v. Gio. Prati. 267
Franchi-Verney della Valletta nob. Filiberto, avv., impieg. Ordine Mauriziano, 34 v. S. Quintino 579,733
Franchi-Verney della Valletta nob. Giacinto, 43 v. Pio Quinto 579
Franchi-Verney della Valletta conte Giuseppe (Roma). 579 963
Franchina Luigi, 62 v. Villafranca 774,963
Franchina Ugo, 62 v. Villafranca 773
Franchini Clot. in Beltramo 39 v. Ormea 105
Franchini Dom., drogh., 20 v. Milano 69
Franchini Gius., 8 v. Po 167
Franchini Gius., drogh., 20 v. Milano . . 967,1053
Franchini Umberto impieg. post., 50 v. Gioberti.
Franchino frat. 33 v. Napione 99
Franchino padre e figlio 5 v. Muriaglio (borg. S. Paolo) 99
Franchino sorelle fu Gius. 2 v. Palazzo di Città 408 65

Franchino Andrea, proc., 14 **v. Bellezia** . *pag.* 880
Franchino Andrea, tratt., 62 v. Gioberti . . 494
Franchino Ant., teol., **83 v. Venti Sett. 675-79,742**
Franchino Augusto costr. barche, 27 sotto i murazzi del Po 99,349,465
Franchino Celest., parrucch., 2 v. Pr. Tommaso. 425
Franchino Emma in Bellono 387 strada di Francia e 7 v. priv. Alpignano. . . . 408
Franchino Ferdin., fornit. per orologiai, 62 via Gioberti 309-32
Franchino Franc., paste alim., 5 str. R. Parco 518,670
Franchino G. B., tratt., 4 v. S. Massimo . . . 479
Franchino Gio., latteria, 40 v. della Zecca. . . 501
Franchino Gio., pizzic., 9 v. Lungo Po 529
Franchino Gio. (Ditta), neg. oref. ed orolog., 8-40 v. Palazzo di Città 306-08
Franchino Gio., orticolt., 404 v. Saluzzo . . . 349
Franchino Gius., agiato, 6 v. Po.
Franchino Gius. sac., 44 v. S. Bernardino . 433
Franchino Gius 9 v. Viotti 464
Franchino M. in Bellono, neg. in oref. ed orol., 8-40 v. Palazzo di Città. 308
Franchino Madd. in Roby 3 v. Andrea Provana 43
Franchino Maria, mag. alim., 9 v. Chivasso . . 507
Franchino Michele, inserv., 34 v. S. Giulia . . 846
Franchino Michele, parrucch., 1 v. Monferrato. 425
Franchino P., chir.-dent., 18 v. Garibaldi . . 949
Franchino Rosina, pettin., 422 str. R. Parco . . 539
Franchino Spirito, neg. oref., 22 v. Garibaldi 307-08
Franchino Tommaso, mag. alim., 6 v. Consolata 507
Francia ved. Barello, drogh., 42 v. S. Donato . 369
Francia Bern., viaggiat. comm., 9 v. S. Franc. Paola.
Francia Carlo, 35 v. Po.
Francia Dom. tratt., 5 viale Stupinigi 150,484-94
Francia Egisto, 4 v. dei Fiori. 1028
Francia Giacomo, neg. vino, 214 v. Ghiacciaie (borg. Ceronda) 545
Francia Gius., impiegato, 20 via Crottasse (R. Parco) 1044
Francia Luigia ved. Roda, 67 v. Cibrario.
Francia Nicola e consorte 22 v. Rivara 80 426
Francia Pavido, farmac., 65 v. Nizza . . 804,921
Francinetta Adelina di Gio. 8 *bis* v. Asti. 17
Francinetti Giacomo ombrelli, 47 v. Po, *abit.* 3 v. Palazzo di Città 304
Francione Angelo, latton., 44 v. Torq. Tasso 403,766
Francione Gio., latton., 426 barr. di Nizza . 533
Francioni Ang. ved. Turlo 30 c. Napoli . 400
Franco coniugi 494 c. Quintino Sella . . 446
Franco, forniture milit., 149 c. Reg. Margherita. 340
Franco frat. e sor. di Giovanni 253 strada Cartman (fr. Sassi) 39
Franco sorelle, orologeria, 30 v. Lagrange . 308
Franco Alessio 5 v. Cottolengo 53
Franco Alessio, caffè e liquori 36 94 9 via Goffredo Mameli.
Franco Alessio, mag. alim., 3 v. Saluzzo . . . 507
Franco Alessio, tratt., 40 v. Barbaroux . . . 482
Franco Andrea, vetraio 30-80 87 v. Venti Sett. 347
Franco Andrea, commerc., 40 v. Venti Settembre.
Franco Ang., Eman. e Paolo fu Gius. 8 str. Maddalene 84,133
Franco Ant., mag. alim., 2 *bis* v. Vanchiglia. 507-12
Franco Beniam. fu Sec. 94 v. Mad. Cristina . . 83
Franco Carlo, parrucch., 47 v. Barbaroux . . 425
Franco Carlo, teol., avv., cerim. 12 Arcivescov. 672-76
Franco Carlo e consorte 3 v. Daun (borg. Vittoria) 55
Franco Cesare, valig., 2 v. Salerno 374
Franco Dario, avv. 66 v. Mad. Cristina . 459
Franco **Dom.**, rapp. comun. (Germagnano) 1048
Franco Emilio fu Gio. mag. alim., 498 Ponte Stura . . . . *pag.* 161,530-43
Franco **Felice, cursore**, pal. Arcivescovile 672,945
Franco Ferdin., sellaer., 50 v. Bar lo . . . 375,449
Franco Francesca in Toninetti 62-76 v. Aosta 14
Franco Fr., indust., 49 v. Arsenale . 15,149 623,733-43-78,851,956-86,1004 35
Franco G., pasticc. e panett., 96 c. Vitt. E. II 499,520
Franco Gio., 27-38 4 p. Maria Teresa 456-59,1045
Franco Gio., impieg. ferrov., 36 c. Principe Oddone.
Franco Giorgio, impieg., 14 v. Vittorio Amedeo II.
Franco Gius., commesso Cassa Risparmio . . 996
Franco Giuseppa, pizzic., 17 c. Ponte Mosca 504-07-12
Franco Gius. fu Franc. 293 str. ai Ronchi . 129
Franco Gius. fu Lor. 24 v. priv. Feletto. . 64
Franco Lucia, levatrice, 9 v. Finanze 925
Franco Luigi, agiato, 27 v Po.
Franco Luigi, agiato, 20 v. Principe Tommaso.
Franco Maria, tabacc., 70 c. Vitt. Eman. II e 34 v. Moncalieri 645-46
Franco Matteo, fabbro-ferr., 7 v Silvio Pellico 424
Franco Michele, fabbr. orefic. 9 28 49 via Arsenale 306-09
Franco Michele, negoz., 43 v. Pio Quinto.
Franco Teresa, mag. alim., 49 c. Vercelli . . 507
Franco Teresa, sarta, 18 v. Baretti 272
Franco Vittoria, panett., 2 v. Mad. Cristina . 520
Franco e Carena, neg. ferram. 18 37 30 corso Vitt. Em. II 395-98
Franco-Carlevero Ern., meccan., 44 v. Petrarca. 412
Franco e Raviola, vetrai, 48 v. Carlo Alberto . 347
Franco-Spada Margh., 4 p. Maria Teresa . . 750
François L. Giulio pizzi 9-84 2 via Martinetto ang. v. Pinelli 87,268-98
François Pietro, 9-84 362 str. priv. del Bellardo 22,124
Francolino Agostino, calzol., 46 v. Valeggio . 379
Francolino Epam., capo-uff. post., 14 *bis* v. Pio Quinto 974
Francon, ragioniere, 40 v. Cibrario.
Francon Marco, agg. cancell., 24 v. S. Donato . 667
Francone Celestino 135 str. Cuorgnè . . 55
Francone Dom., mag. alim., 10 v. Guastalla. . 540
Francone Emilio, geom., 59 v. Saluzzo 633
Francone Franc. fu Gio. 252 dalla str. Vercelli 464
Francone G., neg. sedie, 5 v S. Chiara . . . 340
Francone Gius., neg pianof., 12 v. S. Dalmazzo 340
Francone Gius. e C., meccan., 21 v. Campana e 40 v. Madama Cristina 412
Francone Luisa, maestra mun., 62 v Mad Crist. 837
Francone Madd., maestra mun. 62 v Mad. Crist. 722,837
Francone Margh., sarta, 8 v Orfane . . . 272
Francone Paola in Battagliotti 8 via Lavriano (Ponte Trombetta). 79
Francone Paolo, sarto, 21 str. di Lanzo . . . 284
Francone Pierina, levatr., 59 v. Saluzzo . . . 925
Francone Pietro, neg. sedie, 26 v. della Zecca 340
Francone Teresa, mag. alim, 1 v. Belezia . . 507
Francone Vinc., fabbr. organi, 46 v. S Dalmazzo 344
Francotto Edoardo, ing., 44 v. Mazzini . . . 609
Francotto Ernesto, med.-chir., 44 v. Mazzini . 940
Frand Viet Giuseppa in Ferraratte 4 via priv. Lemie (Mad. di Campagna) 80
Frangreggi Romualdo, 36 *bis* v. Vanchiglia . . 762
Frangipani marchese Carlo, 100 c. Vitt. Em II.
Franza Gio., sarto, 16 v Barbaroux. . . 284,1043
Franzeri Eug. impieg. ferr., 47 v. Valperga Caluso. 980
Franzero Carlo, vinaio, 17 v. Legnano . . . 494
Franzi coniugi, drogh., 52 v. Mazzini. 369
Franzi Carolina, macell., 244 str di Lanzo. . . 535
Franzi Emilio, argent., 45 v Consolata . . . 309
Franzinetti Luigi fu Giulio 4 v. Alfieri . . 124

Franzini Carlo, propriet., 7 v. Boucheron.
Franzini-Tibaldeo conte Carlo, 21 c. Vinzaglio p. 579
Franzini-Tibaldeo cont. Paola n. De Foresta . 579
Franzino Lucia, drogheria, 26 v Pr. Amedeo 369
Franzoi Ottavia Maria vedova Valcando 40 c. Re Umberto 433
Franzoni Gius., impieg., 23 c. Valentino.
Franzoni Luigi, parrucch., 17 v Mazzini . . . 425
Frapolli Carlo capo-mastro, 40 c. Valentino e 34 v. Burdin 86,356
Frapolli Michele 40 c. Valentino . 460,748
Frapolli Mich. Al., ing., 25 v. Silvio Pellico . . 888
Frasca Andrea, drapp. e lan., 36 v. Cibrario 287-94
Frasca G. B., 62 v. S. Chiara.
Frasca Giacomo, fabbr. gabbie e naturalista, rimp. al 46 p. Carlo Felice 303
Frasca Luigi, mag. alim., 22 c. Brescia 507
Frascari Carlo ing. co truttore cemento armato **25-80** 8 v. Pietro Micca, *abit.* 44 via S. Secondo 354,888,1034-44
Frascaroli Cristiano, 3 v. Asti.
Frascaroli Maddal., ricam., 23 v. Baretti 298
Frascaroli-Davico Serafina, maestra mun., 4 via Superga 726
Frascaroli e Davico, fabbr. oref., 50 v. Venti Settembre 306,709
Frascaroli-Vaidano Augusta, maestra mun., 5 v. Villa della Regina 839
Fraschini Ang. fu Lor. 234 *bis* str. Vercelli 464
Fraschini Delfina in Razzore 8 v. Bussoleno 33
Fraschini Franc. (Milano) 953
Frassa Pietro fu Gius. 47 v. priv. Cumiana (borg. S. Paolo) 54
Frassati Alfr., avv., dirett. della *Stampa*, *Gazzetta Piemontese* **12-74** 55 corso Siccardi 804,928
Frassati Gio. neg. vino, 20 str. S. Paolo 438,545
Frassati Giuseppina, rigatt., 44 v. Stampatori . 303
Frassati Pietro, ing., 26 v. Amedeo Avogadro . 888
Frassati Pietro, parrucch., 9 v. Stampatori . 425
Frassati Z., mag. alim., 116 str. R. Parco . . . 530
Frassati R. e C., ferram. **43-21** 46 *bis* via Principi d'Acaja.
Frassati e Gino, vernic. biciclette, 2 v. Denina . . 312
Frassati-Ametis Adelaide, 55 c. Siccardi 800
Frassino (*vedi* Nicolis di).
Frassino Primo, elettricista, 43 v. Perrone . . 387
Frasso Carlo, impieg. ferrov., 7 v. Baretti.
Frassone Enr., impieg. ferr., 60 v. Gioberti.
Fratelli Bocconi **18-89** emporio merci (*vedi* Bocconi).
Fratelli Branca, liquori **11-31** 7 v. Orfane . 485
Fratti sorelle, sarte, 26 v. S. Secondo 272
Frattini frat. e sor. fu Ang. 140 str. Cavoretto-Moncalieri 44
Frattini Carlo Eugenio, prof., medico, 27 via Lamarmora 862,940
Frattini Clemente, 49 v. Princ. Amedeo 768
Frattini Domenica, stiratr., 2 v. Bonsignore . . 295
Frattini Fiorenza in Devalle 216 stradale Moncalieri 92
Frattini Gerardo 8 v. Giulio 160
Frattini Giacinta in Grandi 216 str. Moncalieri 92
Frattini Michele capo-mastro, 216 strada Moncalieri 92,356
Frattini Pietro, agiato, 49 v. Mad. Cristina.
Frattini Rosa in Colonna, veltur., 14 v. Marco Polo 462-64
Frattino Giacomo, pension., 16 c. Quintino Sella.
Frattino Lor., neg. frutta, 14 c. Napoli 546
Frau R., rappr **39-64** 6 *bis* v. Pal. di Città . . 269
Frazy Onorato, rag., agente per., 2 v. Boucheron 994

Frea Luigia, tintoria, 6 v. Rosine . . . . *pag.* 296
Frè Alberto, maestro mun., 4 v. della Rocca 726-5[illegible]
Frè Angelo, uova e poll. p. barr. Milano . . . [illegible]
Frè Gius., 5 v. Amerigo Vespucci . . . . . [illegible]
Frè Gius. fornaio, rimp. al 5 v. Parini . [illegible]
Fre Luigi, maestro mun., 4 v. della Rocca
Fre-Battaglio Luigia, maestra mun., 4 v. d. Rocca [illegible]
Fre Luigi e C. meccan., **27-32** 40 v. Lanzo . [illegible]
Frechet Zoè in Barberis 10 v. Marco Polo [illegible]
Frediani Augusto, ing. sotto isp. ferr., 29 v. Nizza [illegible]
Fredrich Franc., impieg., 88 v. Mad. Cristina [illegible]
Fregusi Carlo, sarto, 45 c. Princ. Oddone . [illegible]
Freisa-Carpignano Delfina, maestra mun., 36 via Montebello . . . . [illegible]
Fremura Ezio, ragion., 3 v. Bagetti . . . . 89[illegible]
Frencia coniugi 42 v. Germanasca (borg. S. Paolo) . . . . [illegible]
Frenckel E. ved., fabbr camicie, 2 v. Po . [illegible]
Freni Westinghouse (*vedi* Compagnia Italiana Freni Westinghouse).
Frera (Società Anon.), velocipedi (*agente* Beltrandi) **21 57** 18 v. Genova . . 383,4[illegible]
Freschi Alessandro, impieg., 5 v. Biamonti.
Frescot Cesare, ing., 42 c. Vinzaglio e 84 c. Vitt. Em. II . . 156,623-33,813-[illegible] 985,100
Frescot Filiberto, avv., senatore, 24 via S. Dalmazzo o Rivarossa . . 560, 628-3[illegible]
Fresia coniugi, paste alim., 2 v. Cibrario . . [illegible]
Fresia sorelle, sarte, 5 v. Parini . . . . . [illegible]
Fresia Angelo, tratt., 82 v. S. Donato . . . . [illegible]
Fresia Angelo, v. Lauro (Mad. del Pilone) . . [illegible]
Fresia Antonio, impiegato, 46 via Drovetti.
Fresia Caterina, sarta, 4 v. Cavallerizza . . . [illegible]
Fresia Eligio, corriere, 44 v. Roma e 49 via Mercanti . . . . 446-[illegible]
Fresia Ercole, tratt., 6 str. R. Parco . . . . . [illegible]
Fresia Luigi, titol. uff. post., 3 v. Urb. Rattazzi e 4 p. Lagrange.
Fresia Luigia, orlatr. scarpe, 45 c. S. Maurizio [illegible]
Fresia di Castino conte Gius., 3 c. S. Martino.
Fretta Venni, sarta, 18 v. Garibaldi . . . [illegible]
Frette E. e C., lan. tel. **11-73** 64 v. Venti Sett. 288-90 92
Frette Gius., 2 v. Perrone . . . . [illegible]
Freund, Ballor e C., liquori **11-33** 2 v. Ponza 48
Freyre Giuliano sacerd., 23 v. Peyron . . [illegible]
Fricci-Baraldi A., maestra di bel canto, 16 v. Colli [illegible]
Frigerio Arrigo, assist. Manicomio . . . . . [illegible]
Frigerio conte Ettore **22-84** ten. di vascello 50 v. Venti Settembre 454,949-56 1012
Frigerio Gio. 14 v. priv. Beano (borg. S. Paolo) [illegible]
Frigerio Maria ved. Amati 9 c. Reg. Margh. 121
Friggitoria Genovese, 123 c. Reg. Margherita [illegible]
Frignocca Gius. agente cambio **13-79** 24 v. Bogino, **29-67** *abit.* 9 v. Bezzecca [illegible] 266,748,987,[illegible]
Frigo Gio., maestro-ginnastica, 64 c. Firenze 820
Frio Carolina 15 v. d'Allery (borg. Vittoria) [illegible]
Friolo Felicita ved. Ballor 54 str. ai Ronchi [illegible]
Friolo Lodovico, 48 via Giulio.
Frisa Gius., impieg. Pretura, 12 via Giulio . 668
Frisciotti Ces., capit. pos. aus. (Campo di Cir.) [illegible]
Frisetti coniugi 254 str. prov. Lanzo . . [illegible]
Frisetti Anicetta ved. Lampugnani **17-58** 30 v. Cernaia . . . . . . 46,406-12[illegible]
Frisetti Felicita ved. Lana 26 v. Cernaia . [illegible]
Frisetti Ferdin. (eredi), 15 v. Principe Tomaso . . . . 24,1[illegible]
Frisetti Gio., tratt., 254 Mad. di Campagna
Frisetti Lorenzo, impieg. ferrov., 10 via Ba[illegible]
Frisetti Luigia di Innoc. 666 str. Pro[illegible] (Pozzo Strada) 124

[illegible] Zanetti ved. Maria, agiata, 7 *bis* v. Villa Regina.
[illegible]ler, impiegato, 4 *bis* c. Brescia.
[illegible] Quirino, commesso Cassa Risparmio *pag.* 996
[illegible]rtol., ins rv., 6 v. Bogino 848
[illegible]dolfo, prof., 33 v. Bogino.
[illegible]cia fu Ambr. 5 p. Em. Filiberto . 59
[illegible] frat. e sor. fu Gio. 5 v. Roma . . 428
[illegible] Cecilia ved. 5 v. Roma 428
[illegible] frat. e sor. fu Gasp. 5 v. Roma . 428
[illegible] Settimo, ing., 4 v. Moncalvo 888
[illegible] Domenico fu Giuseppe 2 via Cafiette (borg. Ceronda) 42
[illegible] (Ditta di Bussolino Gio.), oleografie, 7 v. Po 326
[illegible], corriere, 1-3 v. S. Teresa e 37 via Venti Settembre 446
[illegible], spurgo pozzi, 59 barr. di Milano . 363
[illegible]rlo fu Vinc. 463 str. ant. Collegno 50
[illegible]rn., tratt., 2 v. Monferrato 480
[illegible]anc., gener. a rip., 2 v. Giusti.
[illegible]iov., 40 v. Juvara 783
[illegible]io., teol., curato SS. Nome di Gesù, 70 c. Reg. Margherita 489,673-74
[illegible]s, dott., 40 v. Juvara 794-95-96
[illegible]orenzo 74 via Morosini 98,966
[illegible]or. Giac. e consorte 74 v. Morosini . 98
[illegible]arcell., impieg. pos., 43 p. Vitt. Em. I . 909
[illegible]Mario, avv. **28-20** 3 v. Giannone . 873,1055
[illegible]Nicola, latton., 22 via Ceva 403
[illegible]Secondo, avv., sen., Gr. Cord. Gr. Cord. dell'Ord. Imp. Ottomano, Commend. dell'Ord. della Legion d'Onore di Francia, cons. com. e prov **2-26** 40 v. Juvara 12-51,560,604-24-28,728-83-84-94 813-46-48-53-73
[illegible]is Luisa, 40 v. Juvara 729,962
[illegible]ardi Ida, modista, 36 v. Montebello . . 277
[illegible]Emilio, banco-credito, 5 v. Bernardino Galliari e 9 via Goito . . . . 339,7[illegible]
[illegible]sor., pettinatrici, 4 v. Rosine e 44 v. Po 427
[illegible] Agnese, merci a blocco, 4 *bis* v. Priocca 285
[illegible] Giovanni, agiato, 2 via Montecuccoli.
[illegible] Mich. fu Gius. 20 v. La Motta (borg. S. Paolo) 77,407
[illegible]rio Felice **32-01** avv.-proc., 16 v. Amedeo Avogad., *studio* 20 v. Bertola 143,873-80,1646-44
[illegible] Ettore, agiato, 19 c. Duca di Genova.
[illegible] Maria, neg. vino, 4 v. Torquato Tasso . . 494
[illegible] Pietro, ten. gen. Comand. la Divis., [illegible] c. Vitt. Em. II 648-953
[illegible] e Mercier, fotografi e pitt., 14 corso Monte Mosca 326
[illegible] Andrea, latteria, 28 v. Garibaldi . 504-07
[illegible] Gius., latteria, 33 v. Garibaldi . . 504
[illegible] Costigliole (sotto Pref. di Pinerolo) 452
Frutter[illegible] frat. fu Matteo 140 c. Reg. Margh. 425
[illegible] Ant. e C., fabbr. bolloni e viti **39-61** 42 v. Lanzo 393,424
[illegible] Carlo negoz. olii e formaggi, **16-54** [illegible] Vercelli 332-37
[illegible] Felice, veltur., 36 v. Acc. Albertina . 464
[illegible] Vinc., macell., 95 v. Nizza 523
Fubini [illegible]telli fu Samuele 38-40 corso Re Umberto 69,79,96,97,423
Fubini [illegible], di Ernesto 35 via Principe Tomaso 67,420
Fubini [illegible] e sor. fu Israel 23 via Madama Cristina 20,83,448
Fubini A[illegible]mo fu Gabr. 37 v. Accademia Albertina 144-57

Fubini Adolfo, med.-chir., 40 v. Mazzini *pag.* 617,940
Fubini Aless., avv., console, **32-59** 44 via Amedeo Avogadro 564,873
Fubini Aless., avv., impieg. mun., 20 v. Massena 614
Fubini Anna in Fubini 36 v. Burdin 88,97,734
Fubini Beatrice in Artom 28 *bis* v. Sacchi . 48
Fubini David, agiato, 47 via Baretti.
Fubini David fu Salvador, 8 v. Venti Sett. . 743-44
Fubini Davide, 36 v. Burdin . 33,35,44,106 153-58,679,743,44
Fubini E., dott., ostetr. Osp. Maria Vittoria, via Princ. Amedeo 684
Fubini Emilia fu Gabr. 37 v. Accad. Alb. 144
Fubini Ester Ernesta ved. Fubini 28 *bis* v. Sacchi 131
Fubini Giac. fu Isr., banchiere **10-26** 42 v. S. Teresa, *abit.* 2 v. Goito . 100-32 267,[illegible]22-43-44,84[illegible]
Fubini Guido, dottore, prof. R. Politecnico, 36 c. Oporto 813
Fubini Gustavo fu David 6 v. Urb. Rattazzi 45[illegible]
Fubini Ida, insegn., 40 v. Mazzini 744
Fubini Lelio, avv., 20 v. Pietro Micca . 687,9[illegible] 703-43,852
Fubini Leone, ing., 10 c. S. Martino 888
Fubini Leone **23-88** 22 v. Montebello 453
Fubini Marco fu Eman. **12-85** 40 via Botero . . . . 34,5[illegible]
Fubini Matilde in Debenedetti 4 p. Lagrange 52
Fubini Michele, 4 p. Saluzzo.
Fubini Michelina fu Emanuele 36 v. Burdin 458
Fubini Samuel fu Emanuel 4 p. Vittorio Eman. I 87 466,739-43
Fubini Samuel fu Sabato 47 v. Lagrange 76,124,23 55,726
Fubini Sara Rina in Fubini fu Samuele 4 p. Vittorio Eman. I 22,166
Fubini Simone fu Gabr., prof., 7 *bis* via Cavour . . . 38,44 144,744-60,824,94[illegible]
Fubini Sofia, maestra mun., 40 v. Mazzini . . 836
Fubini Vittoria in Coen 80 c. Regina Margherita 124
Fubini Vitt. Eman., avv., corrisp. giornali, *studio* 6 v. Fabro, *abit.* 36 v. Burdin 873,938
Fubini-Allegra Matilde fu Sim. 363 strada priv. Agliè 16
Fubini-Lattes Nina, ved., agiata, 30 v. Sacchi.
Fubini-Sacerdote Eleon., 22 v. Montebello.
Fubini-Consolo Elena, 20 v. Pietro Micca . . . 744
Fugarolo coniugi, mag. alim., 52 via Cottolengo 507
Fugazza Edoardo, 46 v. S. Secondo 952
Fugazzola Arminio e C. **20-72** app. ad alcool, 0 v. S. Teresa, *abitaz.* 45 c. Re Umb. . 364
Fugolin Claudio (*fabbr. Lancia*) 455
Fuhrmann Gius. fu Gius. 34 v. Berthollet. 24
Fulcheri Alfr., farm., 79 v. Assietta 804
Fulcheri Eugenia, maestra mun., 6 v. Drovetti 833
Fulcheri Lorenzo, impieg. dog., 44 c. Oporto 644
Fulcheris, tabacc., 14 c. Raffaello 646
Fulcheris Luisa, maestra mun., 40 v. Arsenale . 837
Fulcheris Vittoria, maestra, 40 v. Arsenale . . . 842
Fulchiero frat. e sor. 4 e 48 v. Lombardore 84
Fulchiero Ant., dott., 76 v. Nizza 852
Fulcini Postremo, avv. proc., 74 v. Venti Settembre, *abit.* 9 v. S. Domenico . . 873-80
Fulgogno Maddal., drapp.-lan., 3 v. Lanino . 287
Fulugonio Gaet., edic. giorn., c. Reg. Margherita (Teatro Torinese) 322
Fumagalli, Amerio e C., fond. artistica, 3 c. Valdocco 309-93
Fumagalli Arnaldo, medico, 49 v. Juvara e 14 v. Colli 806

Fumagalli Carlo, calzol., 2 v. Berthollet . *pag.* 379
Fumagalli Celest., scultore, 3 c. Valdocco . 903
Fumasuoli Luigi, imp. post. 21 v. Berthollet . . 971
Fumasuoli Luigi, 19 p. Castello 942
Fumelli Enrico, notaio (Balangero). 885
Fumero frat. e sor. 210 str. Casale 41
Fumero Agnese, tratt., 64 barr. Orbassano . . . 544
Fumero Anna, sarta, 14 v. S. Chiara 272
Fumero Bartolomeo, confet., 59 v. Garibaldi . 483
Fumero Carlo, impieg. post., 19 c. S. Maurizio 969
Fumero Cost., decor., 11 p. Vitt. Eman. I . . 344
Fumero Filippo, impieg. mun., 29 v. Mazzini . 606
Fumero Gio., incis. metalli, 10 v. S. Tommaso 334.402
Fumero Giuseppina, sarta da uomo 43 v. Saluzzo 280
Fumero Luigi, impieg., 31 via Saluzzo.
Fumero Rina, cassiera scuola, 210 str. Casale . 726
Funicolare Superga 4-70 (Borgata Sassi) . 41
Furlanetto Luigi, 42 v. Bellavista 960
Furbacco F., 4 *est* corso Vitt. Emanuele II.
Furci Tomaso, telegr., 4 v. delle Rosine . . . 972
Furlan Angela in Rossi 85 str. Superga . 451
Furlanetto Gius., capit., 46 v. Goito 652
Furlani Giacomo, insegn., 29 v. Lagrange. . . 864
Furno, calzol., 470 via Circonvallazione Nord . 379
Furno Albertina, prof., 82 c. Vitt. Em. II, 826-28-29
Furno Alberto, prof., 82 c. Vitt. Em. II. . . . 760
Furno Alfredo, impieg., 33 v. Bernard. Galliari.
Furno Anna, tintoria, acc. al 9 v. S. Domenico. 296
Furno Benedetto, colonn. Artiglieria (Stato Maggiore) 3 v. Robilant 648
Furno Firmino, insegnante, 4 v. Princ. d'Acaja. 853
Furno Lor., 4 v. Passalacqua.
Furno Pietro, forme per calz., 30 v. Saluzzo . . 342
Furno Sec., tratt. (Borgo Vittoria). 542
Furst Filippo, 42 v. Roma
Fürst Maurizio, agiato, 4 v. Pio Quinto.
Fusa Ottavio, prof., 49 v. Mad. Cristina . . . 729
Fusa Ulrico, impieg. municipale, 24 via Po.
Fusani A., maestro, 38 v. Accad. Albertina 865-67-68
Fusani Leonilda, maestra mun., 24 v. S. Quintino 829-57
Fusano Paolo, sarto, 14 v. Pal. di Città . . . 281
Fusari Romeo, dott. prof., 45 v. Baretti 788-94-92,805-44,940-30
Fusco Alfr., impieg. Opera pia S. Paolo, 9 via Boucheron. 990
Fusco Maria, maestra mun., 9 v. Boucheron. . . 842
Fusella Franc., maestro mus., 8 v. Garibaldi 341,866
Fusella Gius., neg. pianof., 34 v. S. Domenico . 340-44
Fusello Alfonso, impieg., 69 v. Assietta.
Fusello Aug., impieg., 76 c. Casale.
Fusello Gabriella, sarta, 69 v. Assietta. 272
Fuseri Margherita, insegn., 5 v. delle Rosine . 864
Fusetti Franc., fiori artif., 62 v. Venti Sett. . 320
Fusina Gerol ing., 43 v. Rosine 69,167,888
Fusina Lor. ing., 43 v. delle Rosine. . . 69,167
Fusinato Guido, avv.-prof., 48 v. Sebastiano Valfrè. 560,805,931
Fusinaz Ant., lan.-drapp., 57 c. Vitt. Em. II . 287-88-92
Fusinaz Luigi, geom., presid. Comizio Agrario (Aosta) 635

G

Gabanna Gio. e Batt. frat., tubi rame, 49 via Bava 400-49-22
Gabanna Gius. fumista e fabbr. tubi di rame, 70 v. Massena 88,360-89,400-49-22-98
Gabanotto Dom., rappr., v. Vassalli Eandi . . . 439
Gabaria Pietro, vinaio, 4 v. Susa 494
Gabba Carlo Franc., prof. (Pisa) 931
Gabba Pietro, dott., 17 v. Po. . . . . . [illegible]
Gabbani frat., decorat., 28 v. Maria Vittoria 31[illegible]
Gabbani Gius., decorat., 13 p. Vitt. Eman. I . 31[illegible]
Gabbanino I. e figlio, intarsiat., 27 v. Bologna [illegible]
Gabbin Giorgio, insegnante Scuola tipografica 213 corso Reg. Margherita . . . . . 8[illegible]
Gabbio D., pellett. e valig., 39 v. Roma . . 37[illegible]
Gabbio Pietro fu Dom. 39 v. Roma . . 12[illegible]
Gabbioli Luigi, avv., segr. gener. della Provincia 25 v. Donati . . . . 12[illegible]
Gabetti Eligia, sarta, 46 via Piffetti. . . . [illegible]
Gabetti Luigi fu Lorenzo (S. Remo) . . [illegible]
Gabiani Nicola, 14 v. Q. Sella (Asti) 7[illegible]
Gabiani Savio, pizzic., 146 str. Casale . . . . 52[illegible]
Gabiati e Pinardi, stir., 25 v. Maria Vittoria . 2[illegible]
Gabinio Augusto, medico-chir., 139 strada Francia . . . . 619,[illegible]
Gabinio Gius., ing., ispett. ferr., 4 v. Masserano 576
Gabodi, sarta da uomo, 5 via Barbaroux . . 28[illegible]
Gabodi Pietro agiato, 121 *bis* v. Nizza.
Gabogna Dom., neg. frutta, 8 v. Giulio . . . 51[illegible]
Gabotti Aventino, impieg., 4 via Saluzzo.
Gabotto sor. 5 v. Baretti. 19
Gabotto Ferd., prof., 4 v. Ponza (o Genova) [illegible]
Gabri Andrea, capit. contab., 31 v. Pr. d'Acaja 6[illegible]
Gabri B., liquor., 39-68 p. Solferino angolo v. Pietro Micca, 24-41 p. Castello ang. v. Garibaldi . . . . [illegible]
Gabriele Emma, rivend. giorn., 47 v. P. Palatina 32[illegible]
Gabrielli di Carpegna conte Alb. fu Edoardo, 13 v. Porta Palatina . . . . 11[illegible]
Gabrielli Catullo, maestro d'equit., 2 v. S. Agliè [illegible]
Gabrielli Gio., ing., 42 c. Re Umberto 70[illegible]
Gabriolo Clara fu Gio. 460 str. del Campagnino . . . . [illegible]
Gabriolo T., stiratrice, 8 v. Ormea . . . [illegible]
Gabriolotto coniugi 845 str. priv. Perussia (Mad. di Campagna) 412
Gabutti frat. e sor. di Pasq. 49 v. Como Verde . . . . 5[illegible]
Gabutti Franc. e sor. fu Fil. 190 str. Moncalieri . . . . 92[illegible]
Gabutti Gio. fu Gius., barc., 600 reg. Pilonetto . 46[illegible]
Gabutti Gio. fu Luigi, barc., 76 v. Moncalieri . 46[illegible]
Gabutti Gius. Giacomo fu Giorgio 21 [illegible] Valeggio . . . . 4[illegible]
Gabutti Giuseppina in Martelli 52 v. Gioberti 7[illegible]
Gabutti Guido, imp. post., 28 v. Belvedere . 7[illegible]
Gabutti L., maestro musica, 24 v. Barbaroux 86[illegible]
Gabutti Matteo, industriale, 30 v. Saluzzo
Gabutti Oscarre, impieg., 4 v. Bava.
Gabutti Pietro, confett. 27-61 48 v. Po, [illegible]
Gabutti Pietro, sarto, 6 p. Statuto . . . . . 28[illegible]
Gabutti Caron Rosa, caffè, 3 p. Mad. Cristina [illegible]
Gabutti Tancredi, avv., 9 v. Bava . . . . . 87[illegible]
Gabutti di Bestagno conte Carlo (Marmorito) . 5[illegible]
Gabutti di Bestagno nob. Casim., 6 v. Bonafous [illegible]
Gaccio Teresa, drogh., 32 c. Princ. Oddone . 36[illegible]
Gachet Carlo, impieg., 5 v. dei Fiori.
Gachet Emma, maestra mun., 47 c. Valdocco . 8[illegible]
Gachet Fernanda 27 v. Vanchiglia . . [illegible]
Gachet G. (Ditta), appar. stoffe 27 v. Vanchiglia . 29[illegible]
Gachet Giulio, liquori e vini, 86 v. Villafranca [illegible]
Gachet Mario, pittore, 220 strada Orbassano (Tetti Varrò) . . . . 90[illegible]
Gachet Petronilla, agiata, 14 v. Sebast. Valfrè.
Gaddò D., ricam. in oro, 76 str. di Lanzo . . 2[illegible]
Gado Gius., impieg., 42 c. Re Umberto.
Gaensler Ign. 312 str. Circonvall. [illegible]
Gaensler, Bedarida e C. (Soc. Anon.) [illegible] milit. 1-25 str. Circonvall. Lanzo [illegible] 402-[illegible]

[illegible] Sofia, isp. scol., str. Circonvall. Lanzo *pag.* 840
[illegible] rmano, neg. pollame, 4 v. Tarino . . . 514
[illegible] pensionato, 10 v. Juvara.
[illegible] att. de t.-meccan., 496 c. Reg. Margherita 949
[illegible] sorelle, agiate, 22 c. Vinzaglio.
[illegible] Anna Maria ved. Amerano 60 via S. Secondo 440
[illegible] Ant., neg. frutta 30-78 26 v. Borgo Dora 516
[illegible] Nicolò, neg. frutta, 33-47 v. Borgo Dora 516
[illegible] Rosa, professoressa, 22 v. Alfieri . 829-62
[illegible] olo, dott., 7 v. Princ. Tommaso . 687,810
[illegible] Clotilde, mercerie, 50 v. Mad. Crist. 300
[illegible] Angelo, impieg. postale, 23 v. Nizza.
[illegible] Enrico, 12 v. dei Mille 1019-47
[illegible] Eufrosio, drapp.-lan., 18 v. dei Fiori. . 287
[illegible] e Dupré, banch., 12 v. dei Mille . 265
[illegible] Gio., legat. e lineat., 11 v. Deposito . . 330
[illegible] tti Ant., impieg. Off. Costr. Art., 54 via Cottolengo 650
[illegible] tti Edoardo, 41 v. Carlo Alberto.
Gag[illegible] tti Elisab. ved. Cargnino 53 via Superga 29
[illegible] ti Eugenio, 45 c. Oporto. 757
Gag[illegible] ti Giuseppina in Bellosta 46 v. Goffredo Mameli 29
[illegible] Annetta, uff. trad., 41 v. Carlo Alberto 431, 856-64
[illegible] Franc., tabacc., 6 p. Statuto 645
[illegible] co Gius., titolare ufficio postale, 35 via S. Secondo, *abit.* 55 v. Gioberti.
[illegible] Gius., sarto, 3 v. Moncalieri. 284
[illegible] fratelli, 4 v. Colli.
[illegible] rdi, coniugi 2 v. Bertola. 25
[illegible] rdi Aldo, ing., 43 v. Mazzini 814
Gagliardi Armando, prof. tromba, 1 p. S. Carlo 866-67
Gagliardi Enrico, negoziante, 31 v. S. Chiara.
Gagliardi Gio., industr. 31-96 26 v. Sacchi 1012
Gagliardi Leone, avv.-proc., 7 c. Siccardi . 873-80
Gagliardi Luigia in Ponzani 27 v. Nizza . 100
Gagliardi Pietro commest., 147 R. Parco 25,530
[illegible] tti Romilda, 41 v. Princ. Amedeo. . . . 854
[illegible] ti Vitt., geom., 41 v. Princ. Amedeo 854-93
Gag[illegible] rdini Amedeo, avv., 38 c. Oporto.
[illegible] dini Ant., calzol., 8 v. Misericordia . . 379
[illegible] dini Ant., impieg. mun., 4 v. S. Donato.
Gagliardini Emilia, maestra mun., 25 corso Re Umberto 837
Gagliardini Pietro, uff. giudiziario, 25 corso Re Umberto 667
[illegible] dino, corriere, 21 v. S. Tommaso . . . 447
[illegible] dino Amedeo Ettore, avv.-proc., 2 via del Carmine 873-80
[illegible] lone Enrico, pizzic., 67 v. Venti Sett. *abit.* (Stupinigi) 512
[illegible] one Gius., sarto, 42 v. Porta Palatina . 284
[illegible] Maria, libraia, 65 c. Vitt. Em. II . . 324
[illegible] Metilde, sarta, 7 v. Massena . . . 272
[illegible] Teresa, modista, 44 v. Bern. Galliari . 277
[illegible] A., fumista, 12 v. Massena 358
[illegible] Gius., impieg., 4 v. Saluzzo.
[illegible] Giuliano, prof., 44 v. S. Franc. da Paola. 827
[illegible] nedetto, impieg., 11 v. Vanchiglia. . 995
[illegible] ius., pensionato, 3 c. Raffaello.
[illegible] Garrone, modiste, 25 v. Maria Vitt. . . 277
[illegible] Luigi, rag., segr. ferr., 39 v. Cristoforo Colombo 980
[illegible] Maria, bianch., 52 v. Princ. Amedeo . 292
[illegible] incis. metalli, 43 v. S. Franc. da Paola. 334
[illegible] macell., 164 c. Regina Margherita e c. Vitt. Em II 523
[illegible] ndo, inform. comm., 73 c. Orbassano. 436
[illegible] neg. frutta e funghi, 3 p. Em. Fil. (pon.) 516
Gai Federico 3 vic. S. Maria . . . *pag.* 142
Gai Gaspare, mag. alim., 140 c. Vitt. Em. II. . 507
Gai Giacomo, disegnatore, 1 v. Consolata.
Gai Giacomo, industr., 161 c. Reg. Margherita.
Gai Gio., vinaio, 3 v. Alfieri 494
Gai Gius., rigatt., 3 v. Reggio 303
Gai Gius., vinaio, 68 v. Colli 494
Gai Gius., impieg., 40 v. Burdin.
Gai Lorenzo, fumista, 31 v. Garibaldi . . 358,416
Gai Luigi, segretario 24 v. del Carmine.
Gai Luigi, trattore, 27 v. S. Tommaso . . . 479
Gai Martino, panett., 7 c. Orbassano 520
Gai Pietro, vino, 4 V. Almese 544
Gai Pilade, 6 v. Thesauro 779
Gai Rosina, sarta, 22 v. Baretti 272
Gai Secondo, neg. burro, 14 p. Em. Filib. . . . 503
Gai Sofia, disegnatrice, 30 v. Mercanti 902
Gai Vincenzo, 78 barr. Casale 769
Gai Vincenzo, mag. alim., 45 p. Vitt. Em. I . 507
Gai ved. Sandonati, salsam., 46 c. Casale . . 512
Gai Boldrini Gius., impieg., 78 v. Moncenisio.
Gaia Alberto, filati lana e cotone, 9 v. Melchior Gioia 289
Gaia Bernardino sacerd., 1 v. Madama Cristina 83,445-67
Gaia Carlo, rag., imp. Prefett., 37 v. Napione. . 626
Gaia Emma, 71 v. Nizza.
Gaia Ernesto, mag. alim. (Tesoriera). . . . 530-46
Gaia Federico, negoz., 2 v. Andrea Doria.
Gaia G., velocipedi, 2 c. Palestro 416
Gaia Gabriella, agiata, 6 v. Tarino.
Gaia Giuseppe, impieg., 25 c. Firenze.
Gaia Guido Felice 23 15 24 v. Amedeo Avogadro.
Gaia Luisa, lingerista, 1 v. Calvo 285
Gaia Maria, maestra mun., 71 v. Nizza . . . 836
Gaia Pietro fu Ant. 24 c. Cairoli. . . . 34
Gaia, Garrone e C., fonderia 22 55 11-15 v. Cuneo 32,393,458
Gaibino Margh., rivend. giorn., 34 v. Arsenale . 322
Gaida Aug. Virginio, dott. in legge, 12 p. Rossini.
Gaida Francesca in Clerico 13 v. Bellini . 45
Gaidano Aless., orolog., 27 v. Carlo Alberto . 308
Gaidano C., gerente soc., 10 v. Milano . . 544
Gaidano Franc., neg. legna e carb., 4 v. Silvio Pellico 350
Gaidano Giacinto, negoz., 9 v. Garibaldi.
Gaidano Gius., vinaio, 44 c. Re Umberto . . 494
Gaidano Gius., depos. ghiaccio, 690 strada privata delle Orfane 533
Gaidano M., fabbr. busti, 52 v. S. Secondo . . 279
Gaidano Margh., ricam., 4 v. Cavour 298
Gaidano Paolo 28-07 bianch., 7 v. Garibaldi 269-92
Gaidano Paolo, pitt., 6 v. Accad. Albertina, *abit.* 32 v. Principe Amedeo . . 784-93,900
Gaidano Rem., velocip., acc. al 45 c. Ponte Mosca 416
Gaidano Rosa, impieg. post., 12 v. Berthollet . 970
Gaido coniugi 4 v. priv. Stellone . . . 450
Gaido, drapp.-lan., 4 *bis* v. Priocca 287
Gaido Carlo, 31-35 capo gestione P. V. staz. Dora 977
Gaido Dom., pitt. caricaturista, 42 c. Re Umberto, *abit.* al 30 900-30
Gaido Enr., mediat. d'affari, 8 v. Genova. . . 433
Gaido Francesco, impieg., 9 v. dei Mille . . . 642
Gaido Laura, telegr., 24 v. Genova 973
Gaido Sebast., sacerd., 44 v. delle Orfane. 189,676,714
Gaietti Achille, drogh., 4 Ponte Trombetta . . 534
Gaimotto Seraf., parrucch., 25 v. Ant. Fontanesi 538
Gaio, sart., 34 v. Artisti. 272
Gaiotino e Dogliani, meccan., 9 v. Silvio Pellico 412-24
Gaiotto Michele, latteria, 6 v. Barbaroux . . 501
Gaiter Silvio, dott. (Genova) 697
Gaj coniugi 17 v. Chiomonte 47

Gaj Carlo, calzol., 47 p. Statuto . . . . . *pag.* 379
Gaj Gio. 26 v. Sesia (borg. Monte Rosa). .447
Gaj Gio., impieg., 25 v. della Zecca 798
Gaj Gio., pension., 53 c. Re Umberto.
Gaj Giuseppe, fornaio, 328 Abbadia di Stura .537
Gaj Gius. fu Carlo 49 v. Chiomonte . . 47
Gaj Luigi, usciere R. Econ., 30 v. dei Mercanti 658
Gaj Margh., mag. alim., 57 v. Mad. Cristina . .507
Gaj Maria in Protto 653 str. priv. Brizio 34
Gaj Vittoria, latteria, 3 c. Ponte Mosca . . .504
Gaja Angiolina, sarta, 30 v Gioberti. 272
Gaja Ern. e Margh. fu Gius. 217 str. Francia 65
Gaja Federico fu Gius. 268 str. Nizza . 34, 461
Gaja Gio (Bra) 769
Gaja Gio., sarto (Sassi) 284
Gaja Gio. fu Carlo 15 v. S. Teresa. . . .443
Gaja Gius., pubblic. 38-50 2 v. Conte Verde . 928
Gaja Guido Felice, pubblic., 9 v. Assarotti. . .928
Gaja Luigi, 54 c. S. Maurizio. 1054
Gaja-Cravino Clotilde, telegr., 2 v. Conte Verde. 973
Gaja-Gagliano Carlotta, telegraf., 24 v. Amedeo Avogadro. 973
Gajel Adolfo, viaggiatore, 27 v. Gioberti.
Gajetti G., fabbr. di persiane, 7 v. Carlo Promis, *neg.* 3 p. Solferino e 28 v. Genova . 316-45
Gajo Mich., sarto, 8 v. Bonzanigo 284
Gajotino Giacomo 49 v. Foscolo . . 64,448
Gajotino Giuliano falegn. 19 v. Foscolo . 64,347
Gajotino Gius. di Giacomo 416 v. Ormea . 405
Galadotti Adriano, 10 v. Maddalene (R. Parco) 999
Galafrio Biagio, fabbr. mob. legno 29 c. Ponte Mosca 337
Galafrio Dom., 40 v. Ospedale 784
Galafrio Teresa, mag. alim., 8 str. Pianezza . 529
Galamaga Iginio e consorte mag. alim., 7 v. privata Venasca (borg. Monginevro) 459,529
Galante Alb., colonn., 74 c. Vitt. Em. II. . 949
Galante Alfredo, maestro mun., 4 v. Milano. 838
Galantina Achille, impieg., 4 v. dei Fiori.
Galantini frat., officina meccanica 47 v. Alessandria, *uffic.* 48 v. Chivasso. 442
Galantini Sam. mecc. 32-69 9 v. Bra 34,385,442
Galantini Rizzieri fu Gio. 18 v. Chivasso . 44,705
Galantini Rizzieri succ. (*vedi* Costruz. meccan.).
Galantino Alessandro, impieg., 35 v. Venti Sett.
Galantino coniugi, corrieri, 24 v. S. Tommaso e 4-3 v. S. Teresa. 447
Galantino e C., fabbr. mobili, 20 v. Juvara . . 357
Galantino Madd., neg. erb. 16-16 p. Em. Filib. 546
Galardelli Cesare (Firenze) 954
Galassini Alfr. ing., 9 p. Carlo Em. II 845-44-45-24-88
Galassini Enrico, ing., 9 p. Carlo Em. II . .847
Galasso Maria in Menso 468 str. della Borgata (Lucento) 29,425
Galateo Claudio, imp.-ferr., 6 v. Cavour 1034
Galateri di Genola conte Annibale, e ❋, cons. le 22-56 12 v. Passalacqua . 562-79 712-23-95,829,905,1054
Galateri di Genola nob. Carlo, impieg. post., 45 v. Gioberti 579,970
Galateri di Genola cont. Emilia n. Rossi 12 v. Passalacqua 440,579,830
Galateri di Genola bar. Enrichetta in Oreglia di S. Stefano 45 v. Tiziano . 453,579
Galateri di Genola nob. Gius., 7 v. Filangeri 579,1025
Galbiati Attilio, impieg., 76 v. Ormea.
Galbiati Paolo, pension., 17 v. Baretti.
Galbusera Aless., rag. (Verona) 1040
Galeazzi Carlo, agente imp., 47 v. Saluzzo. .642
Galeazzi Eug. fu Bartol., 4 v. Milano .443
Galeazzi Franc., rag. Genio, 33 *bis* v. Cibrario 654
Galeazzi Gino. 33 *bis* v. Cibrario 760

Galeazzo Costantina, linger., 44 v. S. Teresa
Galeazzo-Durando Maria, sarta, 17 v. Vanchiglia
Galeotti Sebast., impieg., 12 v. Consolata.
Galeppini Leop. (Genova) . . . .
Galesio Giovenale (Mad. di Campagna) . .
Galetti Teresa, maestra, 15 v. Consolata.
Galetto, pinell., 2 v. Pio Quinto . . . .
Galetto coniugi 466 str. prov. di Lanzo
Galetto Giacomo e figlio Giacomo 94 Ponte Mosca . . . .
Galetto Gius. 848 str. Stupinigi . .
Galfani Viterbo, rappr., 80 v. Mad. Crist. .
Galfre F., neg. velocipedi ed oggetti per pesca e caccia, 34 v. Lagrange . . . . .
Galfrè Gio., pittore, 45 c. S. Maurizio . .
Galiani Sifrido, dott., 232 c. Reg. Margh. .
Galimberti Alfredo, avv., 2 v. Fabro . . .
Galimberti Eman e Bianca fu Riccardo 20 v. Princ. d'Acaja . . . .
Galimberti Margh., mag. alim., rimp. al 20 v. Monte di Pietà . . . .
Galimberti Paolo fu Gius. 20 v. Princ. d'Acaja. . . . .
Galimberti Rosa, linger., 4 *bis* v. Rosine . .
Galimberti on. Tancredi, avv. (Cuneo) .
Galinger Gio., prof., 20 v. Pietro Micca 820-2
Galizia Carlo, neg. vini, 44 v. Andrea Doria
Galizia Gius., neg. legna e carb., 7 v. Bern. Galli
Galizia Vinc., sapone e candele, 84 v. Ormea
Galla coniugi 229 str. Francia . . .
Galla Carlo fabbr. oretic., 2 v. Bogino
Galla Gius. fu G. B. 284 strada Casale .
Gallarata Rosa in Cavadore 74 str. Orbass.
Gallarate Bern., mag. alim., 4 v. Monferrato
Gallarate Gio., vinaio, 52 c. Francia . . . .
Gallarat Luigi, riun. pelli, 14 v. Aosta .
Gallarati, rappr. vino, ang. v. Assarotti e Bert.
Gallarati Efisia, maestra mun., 12 p. Statuto
Gallarati Rosina ved. Ricci, agiata, 26 v. Valeggio
Gallardo Gio., caffè, birreria e tabacc., 4 corso Ponte Mosca 11-61 24 p. Em. Filiberto
Gallardo Gio., olii e salumi, 20 v. Bellezia
Gallarini, corriere, 57 v. Venti Settembre
Gallarini, Pelozio e Gallia, corrieri 5 v. Mazzini, 24 v. S. Tommaso, 19 v. Mercanti 57 v. Venti Settembre . . . . . .
Gallarotti Clementina, affittacam., 3 v. S. Anselmo
Gallato G. Cesare e Orsini, rappr. 40-60 v. Mad. Crist.
Gallè Luigi, parrucch., 185 barr. Nizza .
Gallè Paolo, parrucch., 232 Mad. di Campagna
Gallea Anna, agiata, 5 v. Alfieri.
Gallea Ant fu Gio. 401 v. Saluzzo .
Gallea Batt., 31 v. ai Ronchi (Cavoretto). .
Gallea Caterina fu Bern. 492 str. Falconera (Cavoretto) . . . .
Gallea Enrico, impieg., 41 v. Petrarca.
Gallea Franc. fu Gio. 54 v. S. Rocco (Cavoretto)
Gallea G. B. caffè-ristor., 3 str. ai Ronchi (Cavoretto) 43,420 526-42
Gallea Gio., parrucch. (Cavoretto). . . . .
Gallea Gius. fu Gio. 86 str. com. Cavoretto
Gallea Lor., tratt. 3-24 24 v. ai Ronchi (Cavoretto) 40,44,420 526-42
Gallea Michelangelo, geom., 8 v. Fucina.
Gallea Roberto, teol., avv., curato chiesa S. Gioach., 42 c. Ponte Mosca 489,673-7
Galleani frat., 6 c. Re Umberto.
Galleani Adele, maest. mun. 37 v. Garibaldi
Galleani Aless., commerc., 26 v. Valperga Caluso
Galleani Ang., imp. R. Avv. Erar., 2 v. S. Agostino

…ni Ang., 42 v. Pallamaglio . . . *pag.* 1049
…ni Carlo, avv., capo-uff. mun., 38 corso Re Umberto 644
…ni Carlo, tipogr., 13 v. Princ. Amedeo . .324
…ni Gio., litogr. e cartol., 1 v. Berthollet . 325-34
…ni Luigi, impieg. ferr., 3 v. Urbano Rattazzi.
…ni Luigi, ing., 21 v. Valeggio.
…ni Maggiorino, delegato Benef., 37 via Garibaldi 704
…ni Rodolfo, 78 c. Vittorio Em. II . 1042
…ni Umb., deleg. Benef., 37 v. Garibaldi . 704
…ni d'Agliano nob. Adele (suora) 272 str. Francia. 66
…ni d'Agliano nob. Callisto fu Nicola 4 v. Arcivescovado 36,434,580
…ni d'Agliano nobile Carolina nata Sacchi Nemours, 4 v. Arcivescovado 580
…ni d'Agliano nob. Carlo, avv., impieg., 6 v. Arcivescovado 22,164,580,636
…ni d'Agliano nob. Cristina, 6 v. Arcivescovado 580
…ni d'Agliano nob. Gabriella in Soldati 88 c. Vitt. Em. II oltre Po . 464,580
…ni d'Agliano nob. Gabriella n. Ripa Buschetti di Meana, 52 v. Mazzini 580
…ani d'Agliano conte avv. Gius., 18 via Maria Vittoria 563-80,683,1006
…ni d'Agliano nob. Luigi, colonn. d'artiglieria, dirett. Arsenale costruz., 52 via Mazzini. 580,650
…ni d'Agliano nob. Maria Irene, dama di S. A. I. la Princip. Clotilde (Moncalieri) . 580
…ani d'Agliano nob. Melania n. Rovasenda di Rovasenda, 6 v. Arcivescovado 580,778
…ni d'Agliano nob. Polissena nata Della Chiesa di Cinzano, 6 v. Arcivescovado 580
…ani d'Agliano nobile Renato d. C. d. G. (Saluzzo) 580
…ni d'Agliano di Caravonica conte dottor Renato, 4 v. Arcivescovado 580,636,795,950
…ni di Saint-Ambroise bar. Carlo (Ventimiglia) 580
…ni di S. Ambroise march. Cristina in Cisa-Asinari di Grésy 24 v. Nizza 400,580
…ni di S. Ambroise bar. Giuseppina nata Brizio-Falletti di Castellazzo, 24 v. Nizza 580
…ano-Mela Maddalena, levatr., 4 p. S. Carlo 925
…azzi Ferd., colonn. a rip., 84 c. Vinzaglio.
…azzi Gio., neg. velocipedi, 27 v. Mazzini . 446
…azzi Pietro, impieg., 47 v. Gioberti.
…azzo Giulio, medico-chir., 42 v. Rosine . 940
…nga Agostina fu Gius. 47 str. ai Ronchi 429
…nga Cost., avv., giudice Trib., 6 v. della Rocca 634-65
…nga Manfredo, magg., 29 v. Cibrario . 1041
…nga Vincenzo avv., 3 v. Fabro . . . 97
…otto Seb., impieg., 42 v. Consolata
… Santa Oliva marchesa Chiesa 6 via priv. Goletta (borg. Monte Rosa) . . . 75
… Umberto I. 10-74
… coniugi 34 str. S. Paolo 138
… Gio. 48 v. priv. Perosa. 444
… Maria ved. Orea 9 v. priv. Venasca 159
… A. M., rapp., 47 v. Bogino . . . 439-40
… Clara, ricamatrice, 4 v. Burdin . 292-98
… Giovenale fu Dom. 425 e 427 str. Lanzo (Mad. Campagna) 78,79,533
… Guglielmina, maestra, 7 p. S. Martino . .825
… Pier Nicola, insegn., 4 v. Burdin . .855
… coniugi, drapp.-lan., p. Eman. Filib.. 287
… Arrigo, ❋, avv., 17 p. Vittorio Eman. I 740-44-36-43-50,842

Galletti Carlo di Luciano 3 v. Sagliano *p.* 432-65
Galletti Franc., avv., impieg. mun., 62 v. S. Chiara 606
Galletti ved. Ghio, agiata, 32 v. Baretti.
Galletti Mario, geom., impieg. munic., 45 via Roma 607,788
Galletti Teresa, maestra mun., 48 v. Drovetti . 844
Galletto frat. e sor. fu Michele 978 str. Mirafiori 94
Galletto coniugi, drogh., 45 p. Vitt. Em. I . .369
Galletto Attilio, v. Giulio 768
Galletto Benvenuto, impieg., 42 v. Princ. Tomm.
Galletto Gio. 88 c. Palermo 408
Galley Caterina fu Bened. in Bagnaschino 14 v. dei Mille 56
Galli figli di Ant. (Ditta), neg. legnami 3-20 23 v. Cellini, *villa* 40-86 Val Pattonera 343-45
Galli frat., rappres., 2 v. Barbaroux 439
Galli frat. e sor. fu Ant. 23 v. Cellini . 35,45,72,405
Galli Ant., 23 v. Cellini 1052
Galli Carlo (Ditta A. Bellezza succ. Guadagnini), passamanterie, 44-45 p. Castello 297
Galli Eugenio, 48 p. Castello.
Galli Giandomenico, ing. (Verona). . . 1027
Galli Giovanna, maest. mun., 74 c. Re Umberto 855
Galli Gius., colonnello, 33 v. S. Quintino.
Galli Gius., 31 v. Lagrange 770
Galli Gius., sellaio, 28-55 39 v. Carlo Alberto 574-75,762
Galli Leop., scalpellino, 15 v. Vanchiglia 352,1031
Galli Luisa fu Ant. 7 v. Petrarca . .445-32
Galli M., reticelle gaz, 56 v. Venti Sett. . . .360
Galli Pia, pittrice, 15 v. della Zecca 900
Galli Federico, rappr., 46 v. Amed. Avogadro e 2 v. Barbaroux 440
Galli Vitt., ing., 4 v. Beaumont 888
Galli Vitt., ing. Genio civile, 31 c. Principe Oddone 638,780
Galli Vittore, neg. cuoi e pellami, 27 v. Baretti 373
Galli della Loggia nob. Alfonso, 42 v. dei Mille 580
Galli della Loggia nob. Clelia in Galli della Loggia, 42 v. dei Mille. 580
Galli della Loggia nob. Clotilde, 42 v. dei Mille . 580
Galli della Loggia nob. Giovanna, 27 c. Duca di Genova 580,752
Galli della Loggia cont. Laura, n. Balbo-Bertone di Sambuy 27-22 27 corso Duca di Genova. 552-80
Galli della Loggia nob. Laura n. Radicati di Marmorito, 42 v. dei Mille 580
Galli della Loggia nob. Maria nata Cacherano Malabaila d'Osasco, 42 v. dei Mille . .580
Galli della Loggia nob. Ferdinando, 4 v. della Rocca e Cherasco 580
Gallia, mod., succ. Norzi Diamanta, 2 v. Po . .277
Gallia sor. di Emilio 7 str. Maddalene . . 84
Gallia sor. fu Lor. 14 v. S. Teresa 443
Gallia Aug., trafori art., 44 v. Torqu. Tasso . 395
Gallia Carlo, med chir., 39 v. Po. 694-94,910-79
Gallia Carlo, mag. alim., 4 *bis* v. Rosine . .494,507
Gallia Emilio, telegr., 9 v. Garibaldi 972
Gallia Feder., ombrell., 20 v. Garibaldi 304-74,968
Gallia Franc., rappr., 40 v. S. Domenico . . .440
Gallia Gio., birreria, 5 v. delle Orfane . .488-94
Gallia Gio., segr. amm. Carte Val., 3 via S. Secondo 643
Gallia Pietro, avv. proc. 25 84 62 v. Venti Sett. 873 880,1043
Gallia Severina insegn., 44 v. S. Teresa . .443
Gallia Severino, caffè, 48 v. Barbaroux . . .483
Gallia Severino, drapp. lan., 24 v. S. Quintino 287
Gallian frat. fu Felice, 16 v. Roma. . . . 24

Gallian Claudio, alunno post., 33 v. Massena *p.* 975
Gallian Gio. ingegn., 20 v. Mazzini . 24,888-94
Gallian Luigia fu Gio. Ant. 46 v. Roma 24,129
Galliani Lorenzo, scultore, 38 c. Valentino. .903
Galliano coniugi 58 v. Superga 152
Galliano sor. fu Gius. 25 v. Baretti. . . . 20
Galliano Feder., chincagl., rimp. al 7 v. Nizza .306
Galliano G. B., neg. pellami, 1 v. Mazzini . .373
Galliano Gius., 40 v. Bertola.
Galliano Giuseppina, rivend. giorn., ang. v. Po e S. Massimo 322
Galliano Gustavo, rappr., 9 v. Massena 442
Galliano Luigi, geom., impieg. mun., 58 via Superga (barr. Casale) 607
Galliano Maur., parrucch., 184*bis* c. Regina Margherita 425
Galliano Mich. fu Chiaff. 11 v. Polonghera 116
Galliano Rosa, maestra mun., 58 v. Superga 835
Galliano Vinc., neg. fondi pubbl., 10 v. Genova 267,444
Galliardi Gio., industr., 26 v. Sacchi.
Galliari Gius. Ant. e Rista Teresa coniugi 36 v. Cimischia 49
Gallico Donato, forn. milit., 1 v. Carlo Alberto e 2 v. Po 340
Gallico Raffaele, carta e tele cerate 23-22 43-45 v. Po, *abit.* 22 v. Montebello 327-29,959
Gallico Jachia Ester, insegn., 29 v. Montebello .744
Gallina coniugi 569 str. Val Patonera . .156
Gallina frat. fu Luigi scuola equitazione, 60 e 66 v. Montevecchio .51,66,98,150,868
Gallina Ang. fu Gio. 135 v. Aosta 14
Gallina Ant., neg. frutta, 4 p. Mad. Cristina. .546
Gallina Carlo, paste alim., 16 v. della Rocca .548
Gallina Carlo, vinaio, 40 v. Pio Quinto . . .494
Gallina D., falegn., 134 c. Reg. Margherita .347
Gallina Emilia, lanerie-telerie, rimpetto al 4 p. Eman. Filiberto 288
Gallina Emma, 2 v. Milano 854
Gallina Erminia in Decimo 554 strada Circonvallazione Ovest 170
Gallina Ferd., impieg. Off. Carte Valori . . 948
Gallina Fortunato 19 v. Soana (borgata Monte Rosa) 148
Gallina conte Gio. (eredi) 154
Gallina Gio., cartolaio, 13 v. S. Secondo . 331,774
Gallina Gio., pizzic., 47 v. Mad. Cristina. . .512
Gallina Gio., spurgo pozzi (Pianezza) 363
Gallina Giorgio, sacerd., 2 v. Ospedale . . 188,676
Gallina Gius., calzol., 45 v. S. Donato . . .379
Gallina Gius., medico chir. 35-36 89 v. S. Secondo 456,682,940
Gallina conte Gio., ambasciatore 580
Gallina nob. Laura in Schiari-Riccardi, 7 via Montecuccoli 580
Gallina nob. Lidia in Radicati Talice di Passerano, 22 v. Altieri 580
Gallina Lazzaro Em., 7 v. Davide Bertolotti . 1030
Gallina Luigi fu G. B. e figli 163 str. Viola (Cavoretto) 165
Gallina Natale, neg. ferram., 12 v. Milano . .395
Gallina Rodolfo, impieg., 6 v. Ponte Mosca . .652
Gallina Teresa ed Annetta di Stef. 6 via S. Benigno 133
Gallina Tito, rappr. 28-94 24 via S. Dalmazzo 440
Gallina Tommaso 175 str. Mongreno. . . 94
Gallina-Daniele Annetta, manicure, 5 via Massena 922
Gallina Lazzaro e C., fabbr. camicie, 3 piazza Venezia 294
Gallinati Emma ved. Fontana, 9 v. dei Mille.
Gallini Gius., pensionato, 20 v. Cernaia.
Gallino frat. e sor. 764 str. Tetti Varrò. .153
Gallino, sarto, 27 v. S. Tommaso . . . . *pag.*
Gallino Bern., mag. alim., 24 v. Cavour . .
Gallino Carlo, neg. granaglie, 76 v. Ant. Fontanesi (barr. Vanchiglia) . . . .
Gallino Carlo, panieraio, 15 v. Catania . . .
Gallino Caterina 155 str. Altessano . .
Gallino Estenia ved., 6 v. Mad. Cristina.
Gallino Eugenio, impieg., 21 v. Mad. Cristina.
Gallino Felice, impieg. ferr., 66 v. S. Secondo.
Gallino G. 22 v. Amedeo Peyron . . .
Gallino Gio., 3 v. Palazzo di Città.
Gallino G. B. fu Andrea 263 str. Vercelli
Gallino Gio., consigl. Corte d'App., 25 via Donati . . . .
Gallino Gio., impieg., 8 v. Po.
Gallino Gio., mag. alim., 29 v. Moncalieri .507
Gallino Gius., sellaio, 1 strad. di Francia . .
Gallino Gius., elettric., 7 v. Bodoni e 36 v. San Franc. da Paola 387
Gallino Guido, fabbr. cioccol. 21-04 1 v. Cottolengo, *abit.* 22 v. Montebello . . 103
Gallino Letizia, affittacam., 31 v. Po . . . . .
Gallino Maddalena, panett., 199 Mad. del Pilone
Gallino Maria, mag. alim., 40 v. S. Secondo .
Gallino Maria, levatr., 21 c. Vercelli . . . .
Gallino Mario, impieg., 9 v. Bava.
Gallino Teresa, telegr., 1 strad. di Francia .
Gallinotti Achille geom., impieg. mun., 1 via Boucheron. 86,
Gallione Archimede, vinaio, 23 *bis* c. Principe Oddone 494
Gallizia Amedeo, mag. alim., 26 v. S. Tommaso.
Gallizio frat. e sor. fu Simone 305 str. Nizza 18,
Gallizio Aless., fabbr. mobili, 3 c. S. Martino 337
Gallizio Ant., tratt., 755 barr. Stupinigi . . .
Gallizio Franc., pension., 24 v. Valeggio.
Gallizio Gio., succ. G. B. Petrini, libraio 22-29 15 v. Garibaldi, *abit.* 28 v. Po 320-
Gallizio Gius., agiato, 5 v. Magenta.
Gallizio Maddal. ved., magazz. alim., 483 barriera di Nizza, fabbrica paste, 22 via privata Lanza 529
Gallizio Pietro, fabbr. mobili, 55 v. S. Chiara e 63 c. Princ. Oddone 337-40-47
Gallo, capit., 5 v. Giusti.
Gallo coniugi, merc.-drapp., 8 v. Rivalta . 536
Gallo coniugi, mag. alim., 226 c. Reg. Margherita
Gallo frat. fu Andrea 45 v. Leynì (borgata Monte Rosa) 59,64,
Gallo frat. e sor. fu Ant. 7 c. Napoli . . .
Gallo A., panett., 121*bis* v. Nizza . . . .
Gallo Agost., mercerie, 23 v. S. Donato . . .
Gallo Albina, sarta, 14 v. S. Donato. . . . .
Gallo Aless., impieg. dog., 14 v. Gazometro
Gallo Amato, farmac., 1 v. Genova, *abit.* 37 via Garibaldi . . . .
Gallo Andrea fu Severino 160 str. Altessano
Gallo Angelo e Vincenzo frat. lli fu Ant. industr. 26-65 10 v. Gazometro. . . .
Gallo Angelo fu Ant. 10 v. Gazometro 69
Gallo Anna, tratt., 24 c. S. Maurizio . . . .
Gallo Annetta, sarta, 110 c. Vitt. Em. II . . .
Gallo Ant. bidello, 4 v. Montecuccoli . . .
Gallo Ant., fu Gallo Agata 334 str. Pellerina
Gallo Ant., impieg. Mag. Mil., 1 v. Moncalieri .
Gallo Ant., squartatoio, 332 str. Pellerina (Campidoglio) . . . .
Gallo Antonietta, modista 12 v. S. Secondo
Gallo Bart. e consorte 6 v. S. Ambrogi (str. Francia) . . . .
Gallo Bartol., indust., 4 v. Bava . . . .

…n., falegn., 3 c. Reg. Margherita . *pag.* 347
…n., neg. mobili, 214 str. di Nizza . .536
…nard., geom., 11 v. Ilarione Petiti .893
…lo, agiato, 1 v. Passalacqua.
… decorat. d'appart., 32 v. Napione .314
…lo, fornaio 6 v. Ascoli e 230 Regina Margherita. 424,520
…lo, fumista, 23 v. Cottolengo e 2 via …il 358
…lo, 95 v. Mad. Cristina.
…lina, tintoria, 43 v. Princ. Amedeo . .296
… ved. Pittaluga, spugne, 6 v. Mazzini 364-69
…udio 17-39 *uff.* 50 v. Venti Sett. …5-54 *fonderia* 15 v. San Pietro in …oli 361-93,458-60
…udio 40 c. Quintino Sella . .456
…m., inserv., 84 v. Mad. Cristina. . . .816
…men., proc., 18 v. Garibaldi 880
…ardo, avv., ispett. ferr., 26 v. Madama …stina 873,978
Gallo …melinda, tabaccaia, 20 v. Chiomonte (barr. S. Paolo) 540,646
…, impieg., 38 c. Oporto.
…ice, parrucch., 5 v. S. Secondo 425
…ncesca in Lazzaro 46 v. privata Ridotto 425
…ncesca in Reda Fed. 55 v. Massena 88
…nc., impieg., 12 v. Duch. Jolanda . .763
…Ant., ingegn., 12 v. Consolata. . . 888-93
…rol., dir. scol., 35 v. Esposizione . .723
…omo, imp. postale, 6 v. Gioberti 767,974
…como, mag. alim., 25 v. Cottolengo .507
…como, vettur., 35 v. Princ. Amedeo. .462
…orgio, avv., 10 v. Maria Vittoria.
…orgio fu Bern. consigliere Asilo, … str. Vercelli (barr. di Milano) .461,740
…orgio, maniscalco, 88 v. S. Donato . .450
…, 31 v. Bernardino Galliari 776
…drogh., 22 v. Chiomonte (barr. S. Paolo) 1055
… fabbr. insegne, 49 v. Venti Settembre. 312
…, parrucch., 19 v. della Rocca . .425
…, sarto, 25 v. Cottolengo. 281
…, tratt., 14 v. Assarotti 481
… Ern., impieg., 11 *bis* c. Francia . .686
… Gaet., 9 v. Cavour 1039
…, sarta, 35 v. dei Mille 273
…, perito comm. (Sagliano Micca) . .896
…, 58 p. barr. di Milano 958
… di Carlo, calder. 44-56 22 v. Bari 422,965
… ing.-arch., 31 v. Bernardino Galliari 67,888,1041
… direttore *Soc. An. Garages Riuniti Fiat …rti-Storero*, 1 v. Bava. 945
…, scalpell., 104 c. Reg. Margherita 332
… fu Pietro 38 v. Monte Bianco (barr. Milano) 96,740
…, sarto, 9 v. Bertola. 281
…lo, rag., *ufficio* 23 v. Garibaldi. 1 p. S. Martino 827-47-62-94
… fu Gio. 24 v. S. Chiara . . 140-50
…, panett., 27 strada di Francia . .521
…nzo, rappres., 1 v. Chiomonte . . .438
… avv., 81 c. S. Maurizio . 700-11,873
… impieg., 12 v. Rossini.
… farmac., 2 c. Valentino.
… ved. Pacot, rigatt., 5 v. Croce d'Oro. 303
… 984 strad. Stupinigi 151
… ved. Lucco-Navei 12 v. priv. …rone (barr. Lanzo) 95
… fornaia, 49*bis* v. Cibrario . . .521
…u Gio. 5 v. Baretti 49
… tratt., 14 v. Conte Verde. . . .479
Gallo Maria Luigia 49 v. Maria Vitt. . *pag.* 87
Gallo Maria Luisa in Drago 3 v. Bonafous 29
Gallo Michele, tratt., 984 str. Stupinigi . . .543
Gallo Mich. fu Fel. 116 str. Valsalice . . .157
Gallo Pietro, dott. (Genova) 1027
Gallo Rosalia, pasticc., 28 *bis* v. Chiomonte (barr. S. Paolo) 538
Gallo Vinc., avv. proc., 3 v. Perrone .740,873-80
Gallo Vinc. fu Ant. 6 v. Principi d'Acaja. 120,159
Gallo Vincenzo, medico-chirurgo, 8 *bis* via Fabro 682-83,708-11-14,940
Gallo Vinc. e Felicita in Flick 131 strada S. Paolo 138
Gallo Virg., segret. deleg. Tesoro, 44 v. dei Mille. 641
Gallo-Bocca Luisa, maest. mun., 6 p. Solferino. 835
Gallo-Candeletti Adele, maestra mun., 35 via Esposizione 723,836
Gallo-Selva Delfino, decorat., 3 v. S. Maria .314
Gallo-Triccò Emma, maestra mun., 14*bis* c. Francia 833
Gallo e Deagostini, import. ed esport., 213 corso Regina Margherita 442-44
Gallo e Gioaninetti, cambisti 37-98 9 v. Cavour 267
Gallone Edoardo, falegn., 16 v. Fucina . . .347
Gallone Franc., fabbr. mobili, 14 v. Fucina . .337
Gallone Gius., geom., 9 c. Valentino. . . 699,893
Gallone Luigia ved., agiata, 11 v. Consolata.
Galloni Carlo, alberg., 125 c. Vitt. Em. II .478-84
Gallori Emilio, scultore (Roma). 793
Gallot G. e C., tappezzieri 44-30 37 v. Roma 315
Gallot Gio., 14 v. Venti Settembre.
Gallot Gio., cinematografo, 28 v. del Carmine .485
Gallotti Carlo, decorat., 8 v. Barbaroux . . .314
Gallotto Marco, capo-mastro, 7 corso Vinzaglio 357
Gallotto Mario fu Dom. 35 v. Beaumont . 22
Gallozzo Rosario, drogh., 24 v. S. Agostino . .369
Galmozzi Carlo, collettore esattoriale imposte dirette, 128 v. Mad. Cristina.
Galoppini Gius., lattoni. 16-03 1 p. S. Carlo 403,1018
Galoppo Maria fu Secondo 40 v. Cernaia . 46
Galoppo Secondina fu Secondo 40 v. Cernaia 46,87
Galvagno Alerina in Gavotti-Verospi 142 str. S. Margherita 142
Galvagno Bartol., fornaio, 89 c. Reg. Margh. 521
Galvagno Luigi, ing., 15 c. Vinzaglio 888
Galvagno Raimondo, avv., 15 c. Vinzaglio . .873
Galvalisio Cesare, fornaio, 11 v. Buniva . . .521
Galvani Gius., consigl. Corte di Cassaz., 16 v. Seb. Valfrè 662
Galvani Vitale, impieg. ferr., 70 v. S. Secondo.
Galvano Carolina in Parini 14 e 16 piazza Gran Madre di Dio 74
Galvano Emilia, mag. alim., 13 v. Corte d'Appello e 5 v. Orfane 507-16
Galvano Gio., rag. 19-59 46 v. Garibaldi .894
Galvano Pietro, cambista, 17 v. Bogino .267,715
Galvano Vinc., avv., *studio* 2 v. del Carmine, *abit.* 28 v. S. Domenico 873,966
Galzelva ved., rivend. giornali, v. Nizza ang. corso Vittorio Eman. II 322
Gamacchio Rita, maestra pian., 22 v. Bidone 866-67
Gamacchio Tommaso, 15 p. Statuto 799
Gamacchio Silvio, ing., capo Div. ferr. 976-84
Gamaleri Franc., pension., 9 v. Saluzzo.
Gamalero Franc., impieg. ferrov., 54 v. S. Secondo.
Gamallero Dom., impieg., 14 v. Colli.
Gamara Antonio 17 v. Reggio ang. via Parma 123,347
Gamarino Cipriano, 24 v. Roma.
Gamarra Gioa., maestra, 43 c. Princ. Oddone . .833
Gamarra Gius., pittore, 43 c. Princ. Oddone.
Gamarra Gugl. M., maestra mun., 43 c. Pr. Oddone 835

Gamarra Maria, maestra, 43 c. Princ. Oddone *pag.* 833
Gamba coniugi 26 v. Valperga Caluso . . 456
Gamba frat. e sor. fu Bern. 23 v. Roma . . 428
Gamba sor., agiate, 57 v. Magenta.
Gamba Agost., panett., 453 v. delle Fontane . 538
Gamba Aug., ristor., 45 borg. Lucento 543
Gamba Anna 1 v. Bruino (Pozzo Strada) 32
Gamba Ant., calzolaio, 44 c. Cairoli 379
Gamba Ant., 44 v. S. Paolo 773
Gamba Antonietta, sarta, 26 v. Gioberti . . . 273
Gamba Aug., panett., 18 v. S. Rocchetto (Campidoglio) 538
Gamba Battista, drapp.-lan., 45 v. Gius. Grassi 287
Gamba nob. Bianca n. Crodara-Visconti, 44 via Ospedale 580
Gamba Carlo e figli tappezz. e fabbrica mobili **27-06** 48 v. Catania . 43,315-37
Gamba Carlo *abit.* 2 v. della Rocca 43,315-37-39
Gamba barone Carlo-Maurizio fu Alb **2-66** 30 c. Vitt. Eman. II . . 88 97,167,454,580,742-44-48
Gamba Cesare, ing. (Genova) 952-53,1014
Gamba Clem., med.-chir., 40 v. Maria Vitt. . 940
Gamba Dionigi fu Gio. e cons. 41-43 strada Lucento (barr. Martinetto 82,143
Gamba Domenica 48 c. Casale. 40
Gamba Edoardo, birreria, 55 barr. Francia . . 488
Gamba Edoardo, impieg., 43 v. Garibaldi.
Gamba nob. Enrica, 44 v. Ospedale 580
Gamba Ernesto, tratt., 34 v. S. Massimo . . 482
Gamba Eug., avv.-proc., 5 v. S. Chiara . . 873-80
Gamba bar. Felicia nata Cevasco, 57 c. Siccardi 580
Gamba nob. Ferdinando, 4 v. Princ. Tomm. 580,823
Gamba Filippo, tratt., 40 c. Sommeiller . . . 484
Gamba Franc., parrucch., 67 v. Venti Sett. 367,425
Gamba G., panett., 48 v. Mercanti . . . 524,771
Gamba Giovanna, vinaia, 41 c. Palermo . . 494
Gamba Gio., neg. burro **24-34** rimpetto al 6 p. Eman. Filiberto 503
Gamba Gio., prof., 18 v. Catania 768,959
Gamba Gio., tappezz., 49 v. Borgo Dora . 315-84
Gamba Gio. fu Gius. 30 v. Monte Rosa . . 97
Gamba Giuseppina, fioraia, 2 v. Accad. Scienze 319
Gamba Gius., tratt. e neg. vino, 142 barr. Nizza e 258 Pilonetto 541-46
Gamba Gius. panett., 764 str. Tetti Varro 455,538
Gamba Innocente, 36 c. Vitt. Em. II 853
Gamba Leonardo, impieg., 1 *bis* c. Brescia.
Gamba Lor., neg. vino e mag. alim., 26 v. Silvio Pellico 491,512,967,1054
Gamba Lor., panett., 4 c. Duca di Genova . . . 521
Gamba Lucia ved. Sapetti vinaia, 23 via Bella 27,144
Gamba Lucia, pettinatrice, 45 v. Palazzo Città 427
Gamba Luigi, forniture per sarti, mercerie e chincaglierie, 32 v. Lagrange . . . 269,300
Gamba Luigia, tratt., 30 str. Monte Rosa . . . 542
Gamba Marcello, vinaio, 42 v. Vanchiglia . 495,507
Gamba nob. Maria in Passerin d'Entreves 5 c. Vitt. Em. II 405-66-67,580
Gamba Maria, tabaccaia, 40 c. Casale . . . 646
Gamba Mich., utens. per calz., 5 v. Monte di Pietà 332,435
Gamba Miro, ing., 3 c. Valentino. . . . 814,955
Gamba Natalina, drogh., 9 v. S. Domenico . . 369
Gamba Pietro, impieg., 9 v. Fucina.
Gamba Rosa in Piglia 47 str. Lucento . . 82
Gamba Serafino e figlio, mercerie, 7 v. S. Tommaso 269,300-02
Gamba Silvia Cecilia, drogh., 5 c. Vinzaglio. . 369
Gamba Teodolinda, insegnante stenogr., 1 via Consolata 802-28-29-33-65

Gamba Tommaso, contab., 8 v. Moncalieri . . 406
Gamba-Bortotti Camilla, maestra mun., 24 corso S. Maurizio 835
Gambarana Crist., mag. alim., 53 barr. Lanzo 52[illegible]-37
Gambarana conte Gaetano (Broni-Pavia) . . . 590
Gambarana cont. Giovannina nata Gagliardi, 64 v. Venti Settembre 590
Gambarana nob. Gius., Carlotta e Paola, 64 via Venti Settembre. 590
Gambarana di Langosco conte Cesare, 64 via Venti Settembre . . . . 590,77[illegible]
Gambarana d'Oria Maria **29-66** *abit.* 9 c. [illegible]
Gambarella Italo, avv., impieg. post., 31 S. Massimo 1027
Gambari Gio., impieg. ferrov., 20 v. Pastrengo . 98
Gambarino C., macell., 108 c. Reg. Margh. 523,570,967
Gambaro A., orolog., rimp. al 65 c. Vitt. Em. [illegible]
Gambaro conte Angelo **13-59** 39-44 corso Peschiera (castello Gambaro) 412
Gambaro Luigi, sarto, 35 v. S. Chiara 280
Gambarotta sor., sarte, 55 v. Po. 27
Gambarotta Gio., dott. prof. veterin. **29-67** 9 v. Bezzecca . . . . 611,847,[illegible]27-31
Gambarotta M., dott.-veter., 44 v. Pio Quinto [illegible]
Gambarova Carlo, sost. segr. Corte d'Appello, 8 v. Scuole . . . . 6[illegible]
Gambaudo Gio., 17 c. S. Maurizio.
Gambaudo Marianna, panett., 25 v. Barolo . . 52[illegible]
Gambera sorelle, sarte, 56 v. Venti Settembre 27
Gambera Apolline, prof. dis. scuola tecnica [illegible] 8[illegible]
Gambera Caterina e Francesca di Luigi 327 strad. Moncalieri. . . . . [illegible]
Gambera G. B., tratt. **40-66** 6 v. Mad. Cristina [illegible]
Gambera Rocco, agiato, 4 v. Pietro Micca.
Gambetta Carlo, falegn., 47 v. S. Massimo . . 3[illegible]
Gambetta G., corriere, 21 v. S. Tommaso 9 v. Passalacqua . . . . 446-[illegible]
Gambetta Gio. Batt., impieg. Ospedale Maggiore, 26 v. S. Ottavio . . . . 68[illegible]
Gambetta Maur. neg. vini **32-58** 350 via Nizza . . . . 402,494,[illegible]
Gambetta Natale, neg. vino **36-15** 16 v. della Rocca [illegible]
Gambetta Pietro, ing. **8-86** 4 p. Mad. Crist. 845-88,405
Gambetta Vinc., mag. alim., 27 c. Raffaello . 479,507
Gambillo Emma ved. Falcione, drogh., 53 via Venti Settembre . . . . [illegible]
Gambini Dom., rag., imp. ferr., 23 v. S. Secondo 97[illegible]
Gambini Massimo, impieg., 47 v. Silvio Pellico. 40[illegible]
Gambini T., pizzic., 3 c. Duca di Genova . . . 51[illegible]
Gambini Vincenzo, confett., 47 v. Venti Sett. 49[illegible]
Gambino con. 14 v. Lessolo (Vanchiglia) [illegible] 108-[illegible]
Gambino frat. fu Gius. 108 str. Cavoretto-Moncalieri . . . .
Gambino frat. e sor. fu Secondo 10 via Assietta . . . . 40.7[illegible]
Gambino sor. e frat. di Franc. 140 strada Cavoretto-Moncalieri. . . . . [illegible]
Gambino Agostino, incisore, 42 v. Roma.
Gambino Federico, 4 v. Cavallerizza.
Gambino Francesco, impieg., 8 v. Pio Quinto.
Gambino Gaspare, macellaio e depos. ghiaccio, 5 v. ai Ronchi (Cavoretto). . . 489,535,76[illegible]
Gambino Gio., calzol., 22 v. S. Ottavio . . . . 37[illegible]
Gambino Gio., panett., 89 v. Nizza . . . . . 52[illegible]
Gambino Gio. e consorte 20 v. Rivara . . 42[illegible]
Gambino Giorgio, macell., 7 v. Andrea Doria 52[illegible]
Gambino Gius., paste alim., 108 c. Reg. Margherita 54[illegible]
Gambino Gius., mag. alim., 37 v. Gioberti. 507-1[illegible]
Gambino Gius., impieg., 12 v. Bogino.
Gambino Lor., fabbr. mobili legno, 19 v. Cottolengo 35[illegible]
Gambino Mich., vinaio, 12 v. Reggio . . 478-[illegible]
Gambino Pietro, mag. alim., 33 v. Pisa 507,965-[illegible]

Gambino Pietro, fabbr. mobili, 43 c. Vitt. Emanuele II, *labor.* 20-22 v. Belvedere *pag.* 337-47
Gambino Pietro Gius. e consorte Clara 510 str. Basse di Dora 21
Gambone e famiglia fu Nicola 310 e 314 str. Mongreno. 95
Gambone figlie fu Nicola 2*bis* v. S. Giobbe 62,436
Gambone Adele fu Nicola 310 strada Mongreno 95,436
Gambone Domen., telegr., 48 v. Baretti 972
Gambone Emma in Revelli 2*bis* v. S. Giobbe . 452
Gambone Gasp., 22 v. Mazzini. 966
Gambone Luigi, capitano, 39 c. Princ. Oddone.
Gambotti Angelo, (Rivarolo Canavese). 1013-24
Gambotto Angela, pettin., 20 v. S. Ottavio . . . 427
Gambotto Carlo, macell., 79 v. Venti Sett. . . 523
Gambotto Gius., calzol., 6 v. Bonafous 379
Gambursano G., rappr., 5 v. S. Domenico . . 439
Gambusera Giacomo, applic. R. Econom. (Milano) 638
Gambut Benedetto, compra e vendita stabili, 24 v. Po 436
Gamero frat. fu Gius. 7 v. Valfenera (barr. Lanzo). 456-66
Gamero Anna ved. Favero 2 v. Aporti . . 40
Gamero Civico 22 v. Monferrato . . . 556
Gamero Franc. fu Gius., march. di Montesion 22 v. Mondovì. 93,429
Gamero Gio., incis. metalli, 27 v. Accad. Albertina 334
Gamera Em., ten. artigl., 4 v. Giusti. 849
Gamna Carolina ved. Carello e figli 55 v. Galliari 67
Gamna dero Franc., stiratr., 24 v. Ormea . . 295
Gamna Casim. fu Gio. Batt. 78 c. Siccardi 442-48
Gamna Delfina in dott. Sirombo 44 v. Ormea 439
Gamna Enr. banchiere **2-88** 43 via Andrea Doria 442, 265, 1047
Gamna Eugenia, 57 v. Venti Settembre.
Gamna G.B., gross. bianch. **41-07** 5 v. Davide Bertololti 267-69-94
Gamna Gioven., prof., avv.-proc., 45 v. Venti Settembre 873-80
Gamna Giuseppe, 63 c. Re Umberto 944
Gamna Luigi, **43-42** 26 c. Oporto. . 439 442,687,741,1005-27-28-34
Gamna Maria, agiata, 43 v. Andrea Doria.
Ganci Ant., merc. sarto, 25 v. Acc. Albertina 283
Gancia Carlotta, affittacam., 4 v. Urbano Rattazzi 434
Gancia Franc., neg. vino, 40 v. Zecca . . . 494-95
Gancia Maria ved. Rivella 1 str. R. Parco 423-24
Gandi Federico, avv. **9-77** 40 v. Sacchi . . . 873
Gandiglio Eug., fabbr. mobili, 5 p. Solferino 337
Gandiglio Gio., neg. frutta, 3 v. Belvedere . . . 546
Gandiglio Giulio cassiere 4 v. S. Donato 36,434
Gandiglio Luigia fu Salvatore 4 via San Donato 36,434
Gandiglio Maddalena, levatr., 70 str. ant. Rivoli 925
Gandiglio Paolina ved. Bernasconi 29 corso Vitt. Em. II 88,453
Gandiglio Pietro, tappezz., 41 e 25 c. Vinzaglio 345-39
Gandiglio Tommaso fu Lor. 70 strada antica Rivoli. 427
Gandini frat. e sor. fu G. B. 592 str. ant. Rivoli 427
Gandini ing., 14 v. Cernaia.
Gandini Antonietta, affittacam., 39 v. Roma . . 434
Gandini Carlo fu Gius. 47 v. Parma. . . 440
Gandini Felice e C., fabbr. vermouth, 40 via S. Secondo 485
Gandini G., succ. Verga, farm. **28-54** 10 via S. Francesco da Paola 921
Gandini Giulio, 4 p. S. Carlo. 820-68
Gandini Gius., impieg., 40 c. Re Umberto.
Gandini Lodov., ispett. Soc. assic., 48 c. S. Maurizio.

Gandini-Ferrero Adele, maestra mun., 40 c. Re Umberto . . . . *pag.* 837
Gandino Amalia, latteria, 5 v. Pal. di Città . . 504
Gandino Gemma ved. Caponotto, 4 E c. Vitt. Em. II.
Gandoglia-Amoretti Antonietta, impieg. post., 2 v. Des Ambrois 970
Gandoglia Eman., imp. post., 2 v. Des Ambrois . 970
Gandolfi (*vedi* Alliaga).
Gandolfi fratelli cotonificio **23-82** (388 str. Abbadia Stura) 9
Gandolfi Achille fu Secondo coloniali. **6-06** 22 v. Roma, **3-28** 9 v. Madama Cristina. 83,361-64,1006
Gandolfi Alfr. fu Secondo **31-74** 41 via Mad. Cristina 67,83,559
Gandolfi Armando, rag., 8 v. Goito.
Gandolfi Carlo, dir. fabbr., 145 c. Vitt. Eman. II.
Gandolfi Enrica, maestra mun., 18 v. Drovetti 837
Gandolfi Giovanna, sarta, 14 v. Saluzzo 273
Gandolfi Pietro, impieg. post., 44*bis* v. Pio Quinto 975
Gandolfi Tomm. fu Stef. sorgente miner., 290 str. Casale 44,565
Gandolfi e Barberis, *La Decoratrice* **10-12** 26 v. della Zecca 344
Gandolfo A., mag. alim., 5 v. S. Pietro in Vincoli 507
Gandolfo Aug., neg. pellami, 20 v. Giulio . . . 373
Gandolfo Ern., prof. flauto, 13 v. S. Anselmo 847-67
Gandolfo Franc. e figli, neg. mobili **44-86** 11 v. San Pietro in Vincoli 337-39
Gandolfo P. fu G. B. 6 v. Trana 434
Gandolfo Pietro, 13 v. Vitt. Am. II . . 362 683,714-24
Gandolfo Teob., tratt., 102 c. Vitt. Eman. II 478-95
Gandolfo-Delva Luisa, ispett. scol., 13 v. Vittorio Amedeo II. 725-41,840
Gandolla Gio., cancell. Pret., 39 v. S. Domenico 667,936-38-40
Gandossi Gio. fu Pietro 302 str. Casale (*villa*) 44
Gandus Vittorio, carton. **16-65** 4 v. Cagliari, *abit.* 3 v. Cavour. 327
Ganeo Severino, ing., 20 v. Vanchiglia 888
Gangini Innocente, calzolaio, 34 v. Saluzzo . 579
Gani nob. Adele n. Scarampi di Monale in Malabaila di Canale **15-86** 94 c. Vittorio Emanuele II 436,580
Gani conte Raimondo e contessa Anna fu Carlo **15-86** 94 c. Vitt. Em. II 436-65-67,580
Ganna Alberto, impieg. Int. Fin., 10 v. Venti Sett. 640
Ganna Carol., neg. verdura, p. Em. Fil. tettoia lev. 546
Ganna Lucia in Delfino 29 v. Cottolengo 49,53
Ganna Maria ved. Gianotti 1 vic. S. Leone 436
Ganna Ugo, ing., 10 v. Venti Settembre . 888,1035
Gannio Eug., marmista, 2 v. Quattro Marzo. . 351
Gannio-Gerbino T., levatrice, 4 v. S. Tommaso 925
Ganora-Marocco Clelia, 9 c. Vitt. Eman. II.
Ganzenua G., parrucch., 24 v. Montebello . . 425
Ganzoni frat. di Edoardo 5 v. Roma . . . 428
Ganzoni Cecilia ved. Bass 29 e 31 c. Ponte Mosca 417
Garabello Gio., tratt., 45 v. Napione 478
Garabello Luigia, *Istituto*, 7 v. Bertrandi 860,962
Garabello Maria, sarta, 44 v. Sacchi. 273
Garabello Pietro, calzol., 19 v. Moncalieri. . 579
Garabello Rosa, vinaia, 84 v. S. Chiara . . . 495
Garabiello, modista, 40 c. Re Umberto. . . . 277
Garaccione Vincenzina, maestra, 33 v. S. Chiara.
Garaccioni Adelaide, maestra, 44 v. Monferrato.
Garaccioni Luigi 4 v. Superga 406-29,721,842
Garaccioni Oreste maestro mun., 44 via Allioni 406-29,834
Garaccioni Pilade e Carlo di Luigi 10 via Allioni. 406-29

Garaccioni Virginia 13 v. Aporti . . *pag.* 44
Garage Alessio 12-54 49 v. Orto Bolanico 20,405-06,418-54-52-53-55-56-58,1012
Garage Croizat, 41 v. Le Chiuse 447
Garage del Corso (già frat. Ceirano) 2-79 9 c. Vitt. Eman. II . . . 445-47-48-64
Garage Quagliotti, 49 c. Re Umberto. . 453

Garages Riuniti Fiat-Alberti-Storero, (Soc. An.) 13-05, 27-19 46 corso Massimo d'Azeglio. . 20,88,89,448,285,364 446-47-48-49-50 54-52-54-55-58 59-60-61-1012
Garando Gio. di Gio. 44 v. Casellette e 73 str. Pianezza (borg. Cerouda). . 42,44.
Garanti Luigia ved. Beria, agiata, 48 v. Carlo Alb.
Garantie Fédérale (La), assicuraz. bestiame, 15 v. Pietro Micca. 429
Garantie Fédérale (La), assicur. gen. operazioni finanziarie, 15 Pietro Micca. 429
Garassino Angela fu Giuseppe in Nan Antonio 23 c. Raffaello 422
Garassino Bart., 424 p. Barr. Nizza. 402-70
Garassino Gius., proc., 5 v. Consolata 880
Garassino L., merc.-sarto, 31 *bis* c Valentino 283
Garassino Nina, sarta, 24 v. Gioberti 273
Garassino Ottavia, maestra di violino, 124 barriera di Nizza. 867
Garau Ottavio, alunno post. tel., 27 v. Accad. Alb. 973
Garavaglia Luigi, latteria, 23 v. S. Donato . . . 504
Garavagno sor., cartol., 22 v. Mazzini. . . . 334-32
Garavagno Angioletta in Rota 44 v. Lagrange 465
Garavagno Carolina, affittacam., 15 v. Stampatori 434
Garavagno Domenica, cartol., 25 c. Vinzaglio . 334
Garavagno Gio., tipogr., 45 v. Stampatori 670,852
Garavana Guido, impieg., 9 v. Caselle.
Garavelli Bandolino, impieg. ferr., 38 v. Sacchi. 980
Garavelli Gio. Mess., imp. post., 28 v. S. Anselmo 969
Garavelli Sebast., capo uff. ferr., 46 v. S. Pellico. 976
Garavetti Gius., impieg., 45 v. S. Giulia.
Garavi I Eusebio, dirett. carozzeria *Taurus* 12 v. Circonvallazione Nord . . 464
Garavoglia Arturo, accord. pianof., 3 v. Assietta. 344
Garavoglia Bartol., impieg., 26 c. Brescia.
Garavoglia Camillo, maestro pianoforte, 27 via S. Domenico 866
Garavoglia Giuseppe, fabbro-ferr. 33 v. Bogino e 48 v. Cavour, *abit.* 24 v. Carlo Alb. 402-21
Garbaccio fratelli, negoz. abiti, 8 v. Milano e 15 v. Quattro Marzo 284-87
Garbagnati Gius., ing., 8 v. Papacino 888,1019-20-45
Garbagnati Teresa ved. Junch 4 *bis* via Ospedale 76,407
Garbagne Gio. e figlie 4 v. Superga . . 452
Garbagni Eman., medico, 49 c. Oporto 940
Garbagni-Besana Marta, 49 c. Oporto . . . 744,956
Garbarini Franc., neg. mobili, 38 c. Vitt. Em. II. 339
Garbarino Emilio, liquori e vini, 54 v. Nizza 487-94
Garbarino Fed., geom., 404 c. Vitt. Eman. II . . 893
Garbarino Feder., panett., 30 v. S. Giulia . . . 524
Garbarino Felice, falegn., 3 v. Silvio Pellico . . 347
Garbarino Gio., 47 p. Statuto.
Garbarino Gio. Batt., ing. (Saluzzo) 984
Garbarino Ter., maestra mun., 3 v. Thesauro. . 840
Garbaroglio Battista, 6 v. Po.
Garbellone Gio., maestro musica, 32 v. Cottolengo 53,865
Garbero Ang., impieg., 47 v. Arsenale.
Garbero Dom., imp. Alb. Virtù, 29 v. S. Secondo 709
Garbero e Casalegno 15-84 neg. vini, 532 via Circonvallazione (Foro Boario) Ovest 494,546
Garberoglio Vinc., usciere, pal. Carignano . . 786

Garbiglia Giulia, riv. giornali, 25 v. Orfane *pag* 22
Garbiglia Giuseppina ved. Daziani 3 via S. Agostino 52,53,42
Garbini Gio., dott., farmac. 31-06 3 barr. San Paolo, *abit.* 82 v. S. Secondo 498,532,89
Garbini Luigi, agiato, 82 v. S. Secondo.
Garbino Edoardo (Genova) . . . .
Garbolino Amalio, materass., 9 v. S. Franc. Paola
Garbolino Michelina, 4 v. S. Quintino. . .
Garbolino e Volpato, casse forti, 49 v. Giotto . 14
Garborino Biagio, incerat. pavim., 8 v. Orfane
Garda Albina, sarta, 52 v. Magenta . . . . .
Garda Assom, capitano, 36 v. Baretti.
Garda Celest., drogheria, 443 R. Parco 534,959
Garda Gius. Aless., perito 38-27 4 v. Bertola 8
Garda Isacco, commerc., 24 c. Oporto.
Garda Natalina, stiratrice, 5 p. Saluzzo . .
Garda V., neg. abiti, ang. v. Roma e Andrea Doria e 32 v. Lagrange . . . .
Garda-Levi Enrich., maestra mun., 3 v. Lagrange
Garda e Bounous, bianch. 26-16 49 p. Castello e 3 v. Finanze 28 92
Garda e Deangeli, biancherie 20-42 ang. vie Venti Settembre e Pietro Micca . 294-9
Gardano Felicita, insegn. 26 v. Belvedere . 5
Gardelin Boemondo, ispett. ferr., 9 v. Cibrario 76
Garden Alessandro, agiato, 46 v. Cavour.
Gardini Baldassarina ved. Arrigotti 55 via S. Massimo. 436
Gardini Ercole, negoz. carta, 46 v. Princ. Tomaso 29
Gardino coniugi 12 v. Novara (barr. Milano) 403
Gardino coniugi, tintoria, 30 v. della Rocca . . 296
Gardino frat. neg. legnami da lavoro e da costr., segh. 8-10 40 c. Francia 58,65,344 345-
Gardino padre e figlio 4 v. Romani . . 406-29
Gardino Adelina, pension., 50 v. S. Domenico.
Gardino Biagio fu Gugl. 39 c. Francia 58 65 109,670 768
Gardino Chiaffr., 5 v. Fabro 764 70
Gardino Dom. fu Gugl. 40 c. Francia 58,65 109
Gardino Ercole, decor. d'appart., 45 v. Scuole 34
Gardino Ern., agnelli e mont., 7 v. Montebello 62
Gardino Gio., pension., 4 v. Andrea Provana.
Gardino Gius. fu Guglielmo industriale, 38 c. Francia. 58,65 409
Gardino Gius., vettur., 8 str. Circonvallaz. Nord 363
Gardino Pietro, neg. vino, 45 v. d'Allery (borg. Vittoria) . . . .
Gardino Pietro, spurgo pozzi, 444 str. Lanzo . 363
Gardiol Emilio, 46 v. Princ. Amedeo
Gardiol Gio., prof., 34 v. Berthollet . . . 745,86
Gareglio Gio., 20 v. Vanchiglia.
Garella coniugi, lingerista, 4 v. Cernaia . 285
Garella Gio., tintoria, 400 c. Vitt. Em. II . . . 296
Garella Giuseppina, stiratr., 4 v. Passalacqua. 295
Garella Gius., agiato. 45 v. Beaumont.
Garella Luigia e Lucia fu Antonio 37 via Don Bosco 5
Garella Tommaso 86 str. Superga. . . . 454
Garelli, corriere e conducente, 24 v. S. Tommaso ed albergo Castelvecchio . . . 48
Garelli Alessandro, avvoc.-notaio, 3 via Montevecchio. 635,804-05-46-58 984 405 48 50
Garelli Bart., impieg., 49 v. Colli 988
Garelli Carlo, mag. alim., 8 v. Baltea. . . . 28-34
Garelli Carlo, med.-chirurgo, 45 v. Roma . 40-48
Garelli Cleto, ✻, med., 48 c. Siccardi . . . 940
Garelli Filiberto, avv., 24 v. Po . . . 748
Garelli Gio. Gius., medico-chir., 40 v. Monnevro (barr. S. Paolo). 46 940

G...li Giuseppina, inseg. Educat. Duchessa Isabella, barr. Francia . . . . . . *pag.* 858
G...li Guido, teol. avv., 49 v. Bertola . . 678-97 736,945-56
Ga...li Liberale, avv., giud. Trib., 48 c. Siccardi. 665
...li Pio, ing., cementi armati, 4 v. Moncalvo 354 432,888
...li Serafino, trattoria, Borgo Medioevale al Valentino 484
...li-Colombo (dei Conti) nob. Costantino, imp. al Gran Magist. SS. Mauriz. e Lazz. . 554-80
...li-Colombo nobile Gius., 10 v. della Zecca 580
...li-Colombo nob. Maria Teresa e Maria Pierina, 40 v. della Zecca. 580
...li-Colombo conte Pietro (Asti) . . . 580
...li-Colombo nob. Zoe nata De Bellegarde de St-Lary, 40 v. della Zecca 580
...li della Morea cont. Maria fu conte Giusto Eman. 33 v. dei Mille. 81, 454
Ga...li-Marchesi Isabella 18 c. Siccardi . . 44
G...lo, locand., 46 v. Stampatori 483
G...llo frat. e sor. fu Fr. 9 p. Statuto 458-64-66
G...llo coniugi, 39 v. Nizza 308
G...llo Erminia, agiata, 27 v. Silvio Pellico.
G...llo Eug., calzol., 74 v. Nizza. 379
G...llo Gio., cartoleria, 15 v. dei Fiori . . 334
G...llo Guido, 242 c. Reg. Margh.
G...llo M., reti met., 58 c. Galileo Galilei . . 399
G...llo Paola, modista. 9 v. Bogino 277
G...llo Pietro, industriale, 48 v. Bellavista.
G...lo Pietro, trattoria, 7 v. Duch. Jolanda . . 484
G...llo Simone, imp. Comm. milit., 35 v. S. Chiara 648
G...sio Angela, levatr., 28 v. Maria Vittoria . . 925
G...sio Ant., impieg., 6 c. Cairoli.
G...sio Carlo, neg. pellami, 45 c. Siccardi . . . 373
G...sio Gius., 6 v. Fabro 946-68
G...sio Gius. ved. Albano 18 v. Pr occa . 424
G...io Luigi fu Batt. 2 v. priv. Belmonte 25
G...ti Erminia, agiata, 44 v. Rossini.
G...ti Franc., impieg., 8 p. S. Martino.
G...tti G., drogh., 32 str. di Lanzo. 369
Ga...ti G. B. fu Tommaso 4 v. Susa . . . 452
G...tti Mario, notaio 24-07 34 v. Barbaroux.
G...tti e Chiesa, decor. appart., 26 v. Nizza . . 344
G...tto coniugi 66 str. di Bertolla 25
G...tto frat. e sor. fu Salvatore 47 via Bertolla. 24
G...tto Agost. fu Pietro 32 v. Cibrario . . 48
G...tto Aless. e Lucia in Percivalle 200 str. Vercelli. 464
G...tto Domen., impr., 86 e 88 c. Principe Oddone 400-20,357,965
G...tto Felice, mag. alim., 34 v. Cibrario . . . 507
G...tto Franc. impr., 4 v. Consol. 400-20,357,843
G...tto P. e figli (Ditta) capi-mastri e carradori 5-97 88 corso Principe Oddone 24,420,342-43-44-45
G...o Piero, dott. in chimica, 45 c. Vinzaglio e 4 v. Ettore De Sonnaz.
G...o Vinc., ing. civile, 45 c. Vinzaglio e 4 via Ettore De Sonnaz 888
Ga...-Farfallini Margh., levatr., 76 corso Reg. Margherita 925
G... Costanzo, avv., 34 v. del Carmine 706,873
Ga... Gabr., maestra mun., 13 v. S. Anselmo 837
Ga... Gio., avv. 20 v. S. Dalmazzo 464-62,839-73
G... Gio., paste alim., 45 c. S. Maurizio . . 548
G... Michele, fabbro ferr., 3 v. Massena . . 424
G... Michele, fornaio, 8 v. Magenta 524
Ga...-Biacca Teresa, 20 v. S. Dalmazzo.
G... e Pajroletti, guantai, 44 *bis* v. Garibaldi. 372
G... e Razzetti, offic. in ferro, 9 v. Magenta 424

Gargnino Chiara ved. Berrino, trattoria, 499 Mad. Pilone. . . . . *pag.* 545
Gargnino Francesca, tratt., 45 v. Cumiana . . . 544
Gargnino Giac., salsam., 34 v. Saluzzo. . . . 542
Gargnino Tomm., drogh., 48 v. S. Donato . . . 369
Gariazzo Carlo Plac., prof., cons. prov., 40 via Ospedale . . . 628-82,740-44 24-37-59,805-38
Gariazzo Gio., impieg., 4 v. Rossini 64
Gariazzo Giuditta, sarta, 4 v. Governolo. . . 273
Gariazzo Luigi, avv.-proc., 6 v. Consolata, *abit.* 28 c. Re Umberto . . 669,745-40,873-80,964
Gariazzo Mauro, avv.-proc., 44 v. Cernaia 747,873 4005-40
Gariazzo Pier Ant., pittore, 3 v. Princ. Tommaso 900
Gariazzo Pietro ing. rappr. «Eternit» 25-69 5 v. Parini 352,888
Gariazzo Vinc., avv., 36 str. Superga 44,89,454
Gariazzo Vincenzo, maggiore, 48 v. Pio Quinto. 555,950
Garibaldi Gio. Batt., impieg. dog., 25 v. Cernaia 644
Garibaldi Nicolò (Bolzaneto-Genova) 1009
Gariboldi Angelo, decor. d'appart., 48 v. Mad. Cristina 344
Gariboldi L., sarto, 9 v. Bogino 284
Gariboldo Enrico, avv., segr. Opera S. Paolo, 9 v. Vassalli Eandi 852,990
Gariè coniugi 2 v. Allery (borgo Vittoria). 44
Garigliano Baldassarre, impieg, 9 v. Caselle.
Garigliano Baldass., vinaio, 443 v. Mad. Cristina. 495
Garigliano Gius., 2 v. Corte d'Appello.
Garuglietti Giacinta, maestra. 42 v. Zecca.
Gariglietti Gio., falegn., 47 v. Mad. Cristina . . 347
Gariglio coniugi 45 v. Canova. 35
Gariglio fratelli, fabbri-ferrai, 38 via Saluzzo e 4 v. Petrarca 424
Gariglio fratello e sorelle fu Michele 338 str. ai Ronchi 430
Gariglio frat. e sor. fu Franc. 455 strada vic. Collegno 50
Gariglio frat. e sor. fu Gio. 22 v. Bernardino Galliari. 68,85
Gariglio sorelle, chincagl.-merc., 27 v. S. Francesco da Paola 300
Gariglio Andrea-Paolo 503 str. priv. Falconieri (Cavoretto) 60
Gariglio Anna, maestra assist., 15 v. Venti Sett 830
Gariglio Annetta in Massa 4 str. Val Patonera 456
Gariglio Antonio di Paolo 162 strada Viola (Cavoretto) 163
Gariglio Aug., tratt., 3 str. Grugliasco (barr. S. Paolo) 544
Gariglio Carlo, mag. alim., 44 v. Aosta . 507-29
Gariglio Carlo-Ant. e sorella 404 v. Nizza 400
Gariglio Carlo, Domenica, Maria e Umberto 180 str. ai Ronchi 430
Gariglio Carol., modista, 45 v. Princ Tommaso. 277
Gariglio Dom. di Gius. macell., 2 v. Monferrato 400,525
Gariglio Dom. fu Franc. 9 v. Petrarca . . . 413
Gariglio Domen. fu Vinc. 18 v. Santorre Santarosa. 24,404-44-65
Gariglio Dom., macell., 5 v. Monginevro . . . 535
Gariglio Edoardo, 42 c. Re Umberto 945
Gariglio Feder., 28 c. Savona. 1007
Gariglio Federico fu Eman. 296 str. Pecetto 44
Gariglio Filib., macell., 5 v. Nizza. 52
Gariglio Franc., geom., 45 v. Venti Settembre 683,893
Gariglio Franc. e Domenica fu Franc. 685 str. priv. Basse di Stura 24, 38
Gariglio G., neg. oref., 4 v. S. Tommaso . . . 307
Gariglio Giacomo-Carlo 223 str. Cartman . 39

Gariglio Gioachino e consorte 52 via San Domenico . . . . pag. 434
Gariglio G. B., maestro, 47 v. Baretti.
Gariglio Gio., impieg., 38 c. Vitt. Em. II.
Gariglio Gio. fu Michele carradore, 46 via Nizza 401, 342
Gariglio Giov., macell., 46 v. Pisa 523
Gariglio Giov. Ant., macell., 7 v. Montebello . 523
Gariglio Giov. fu Pietro 6 v. Monte Rosa 14,97
Gariglio Giovanna ved. Vallesio 44 v. Alpignano 42
Gariglio Giuseppina, maestra mun., 47 v. Pisa . 844
Gariglio Luigi, fabbro-ferr. **33-55** B. Albergo di Virtù 421,709
Gariglio Luigi, proc., 32 v. Venti Settembre . 884
Gariglio Margh. n. Bruera, 9 v. Petrarca 703
Gariglio Michele, macell., 28 v. Barbaroux . . 523
Gariglio Michele, sarto, 44 p. Vitt. Em. I . 281
Gariglio Napoleone e consorte 254 strada ai Roncoi 429
Gariglio Pier Gius., rappr. comun. (Carignano) 1048
Gariglio Pietro-Paolo fu Ant. 568 str. Val Patonera 456
Gariglio Sebast. fu Melchiorre 448 strada Moncalieri 93
Gariglio Stef., mag. alim., 4 v. della Rocca . . 507
Gariglio Stefano, salsamentario, 2 v. Baretti . 542
Gariglio-Roseo Paola, levatrice, 2 v. Giulio . . 925
Gariglio e Casalegno, magl.-tel., 36 v. S. Fr. Paola. 294
Gariglio e Marchese, velocip., 33 v. Princ. d'Acaja 446
Garignani E. e C. forniture per tipografia e litografia **36-37** 33 v. Roma . 333-35 61-71-72-82-89
Garino coniugi 360 v. Scaravella (Mad. di Campagna 445
Garino frat. e sor. e loro madre 37 v. Leynì (borg. Monte Rosa) 84
Garino Achille, direttore liquoreria, 46 v. Garibaldi.
Garino Angela ed Anna fu Dom. 70 strada priv. Bellacomba (Villaretto) 22
Garino Ant. di Franc. 556 str. priv. Verna. 462
Garino Ant., tratt., acc. al 6 v. Legnano. . . 479
Garino Arturo Franc., avv.-proc., *studio* **40-88** 2 v. Mercanti, *abit.* 54 v. Madama Cristina. 873-81,1026
Garino Domen. fu Domen. 70 e 75 strada priv. Bellacomba (Villaretto) 22
Garino Domenica fu Franc. 365 v. priv. Monesoglio 97
Garino Emilio Mario, imp. mun., 3 v. Sagliano 606
Garino Ettore, imp. mun., 408 c. Vitt. Em. II. . 698-74
Garino Eugenia, prof.ª, 3 v. Sagliano. 829
Garino Ferd., avv. notaio, 37 v. Barbaroux . . 884
Garino Franc., avv., 24 c. Vinzaglio.
Garino Franc. fu Gio. 58 e 64 str. Bertolla 25,462
Garino G., negoz. legna e carb., 17 v. Motterone 534
Garino G., mag. alim., 33 v. Borgo Dora. . . 507
Garino Gemma, prof., 34 v. della Zecca 862
Garino Giacomo e Busso Giacinta coniugi 47 v. Motterone (borg. Monte Bianco). . 99
Garino G. B., avv., impieg., 57 v. Barbaroux 959-95
Garino Gio., bidello, 5 c. Oporto 822
Garino Gio., ing., 57 c. Re Umberto 888
Garino Gio., mag. alim., 234 c. Reg. Margherita . 507
Garino Gio., tratt., 234 c. Reg. Margherita. . . 480
Garino Gio. sacerdote, str. Valsalice 83,405-45-67
Garino Giolelta, tabacc., 497 str. di Lanzo . . 646
Garino Gugl., farmacista, 39 c. San Maurizio, *abit.* 6 v. Vanchiglia. 924
Garino Itala, insegn., 34 v. della Zecca.
Garino Lor., affitta cavalli e vett., 259 str. Francia 526
Garino Lorenzo e consorte 54 v. Monte Rosa. 97
Garino Lucia, commest., 497 str. di Lanzo. pag. 530
Garino Luigi e Gius. frat., neg. legna e carb., 6 v. Legnano e 25 v. S. Secondo 356
Garino Maria, cartoleria, p. Corpus Domini . 331
Garino Michele, neg. terraglie, 8 v. Reggio 31. 504
Garino Michelang. di Domen. ragion., 64 v. Morosini 98,803
Garino Natalina, agiata, 49 v. della Rocca.
Garino Paolo neg. vino, 56 borg. Bertolla 25,162,545
Garino Pompeo, dottore, 24 c. Vinzaglio.
Garino Serafino e Margara, cond. fondi, 440 str. Ant. Venaria 530
Garino Vinc. 56 e 58 str. Bertolla 25
Garino-Conti Marina, 64 via Morosini.
Garino-Dasso Ermelinda, maestra mun., 64 via Morosini 835
Gario Aristide, orolog., 414 v. Nizza . . . 308
Gario Giulio, calzol., 414 v. Nizza 379 82
Gario Gius. fu Stef. 37 e 40 str. di Lucento 82
Garione Modesto, mag. alim., 47 v. Ellero . . 520
Garis frat. 490 v. Circonvallazione Nord 469
Garis ved., neg. uova, 29 v. S. Franc. da Paola. 503
Garis Bartol. e figli 75 str. Borgaro. . . . 29
Garis Giacomo e Maria coniugi 487-89 str. prov. Lanzo 78
Garis Vittorio 19 v. Baltea 18
Garisi Gio., ripar. bigiott., rimp. al 22 v. Po . 305
Garisio Franc., avv., 21 v. Garibaldi 873
Garitta Felice, latton., 192 Mad. Pilone . . . 794
Garizio Ettore Franc., avv. **15-93** *studio* 21 v. Garibaldi, *abit.* 457 c. Francia . . 873
Garizio Eusebio (eredi) 457 strad. di Francia
Garizio Gian Giorgio, avv.-proc. **15-93** 21 via Garibaldi 873-81
Garizio-Ballari Teresa, 457 str. di Francia.
Garlanda Annib., rag., Valle Mosso (Biella) 1045
Garlanda Celest. 🚗 1 p. S. Martino . . . 451
Garlanda Valerio, avv.-proc. **18-11** 6 via del Carmine 720-28,854-73-81,1019
Garlandi Luigi, vetturale, 28 v. della Rocca. 462
Garlandi Luigia n. Papurello, vettur., 28 via della Rocca 463
Garlasco G., impieg., 29 v. Lagrange.
Garmagnano Carlo, dott. 14 *bis* v. Montevecchio 701.840
Garmagnano Olimpia, insegn., 14 *bis* v. Montevecchio. 859
Garneri famiglia, 57 v. Magenta.
Garneri sorelle, scuola inf., 44 v. Garibaldi e 1 c. Valdocco. 860
Garneri Ang. dott. in chim., 82 v. Massena. 957-59-66
Garneri Celine fu G. B. in Castellari Gio. 21 c. Francia 65
Garneri Cost. in Cortesio 26 v. Bagetti 47,459
Garneri Flavia in Bellono 22 v. Principi d'Acaja 420,835
Garneri Gaet., rag. contab., 57 v. Magenta . . 996
Garneri Gio., cappell., 6 v. Valdocco 278
Garneri Giacinto, avv. 47 c. Oporto.
Garneri Giov., prof., sacerdote, 25 v. dei Mille.
Garneri Giulio 23 v. S. Tommaso . . . 443
Garneri Gius., avv. proc., 6 v. Mercanti . . 873-81
Garneri Livio 🚗 446 viale Stupinigi . . 453-57
Garneri Lorenzo 82 v. Massena . . . 88,425
Garneri Lor., 74 c. Re Umberto 948
Garneri Matilde, maestra mun., 44 v. Donati . 842
Garneri Silvio isol. 446 str. Stupinigi . . . 450
Garneri e Tribaudino **25-34** colori, 10 strada all'Ospedale borgo Ceronda 374
Garnero Ernesto, fanali, 8-10 v. S. Quintino . 336
Garnero Luigi, velocip., 4 c. Duca di Genova . 416

Garnero Teresa, stiratrice, 3 v. Bava . . pag. 295
Garnerone Adele, maestra mun., 7 c. Valentino 837
Garnerone Luigi di Felice 260 str. Nizza . 102
Garnerone Matteo, vinaio, 3 v. Gio Berchet . 495
Garnerone e Ribero, vinai, 4 v. Quattro Marzo . 495
Garnerone-Mei Ernesta, maestra mun., 7 c. Valentino. 837
Garnier Arthur, prof., 9 v. Vassalli Eandi . . 864
Garnier Edoardo, rag., prof., 22 v. Alfieri . 845 846-47
Garnier Gius., avv., 44 v. Cibrario.
Garnier Gius., impiegato, 3 v. Princ. Tommaso.
Garoccio Franc., calzol., 40 v. S. Domenico . 379
Garofoli (*vedi* Cavalchini)
Garofoli Franc., parrucch., 32 v. S. Secondo . . 425
Garola sorella e fratelli 8 56 str. ant. Grugliasco 75
Garola Alfonso, imp. Off. costr. Art., 53 c. Re Umb. 650
Garola Emilio, impieg., 26 v. Pio Quinto.
Garola Fausto, avv.-proc. **10-44** 34 v. Barbaroux 873-81,1036
Garola Vitt., macell., 6 v. Porta Palatina . . 523
Garola Gregorio e C., agenzia comm., 21 via S. Tommaso 433-35-36
Garoli Carlo, parrucch., 9 v. Gius. Grassi. . . 425
Garolla e Agrifoglia, olii miner., 3° compartimento Dock 545
Garolo Luigi, tratt., 7 v. Grivola 542
Garone coniugi 21 v. Locana (Campidoglio) 81
Garone Michele fu Gius. 8 v. Fornelli . 64
Garone Seraf., ripar. bigiott., rimp. all'1 piazza S. Carlo 305
Garonelli Teresa in Arimini 5 v. priv. Graglia (barr. Vanchiglia) 73
Garone Cesare, 50 c. Re Umberto 948
Garonis Pietro, uff. giudiz., 26 v. Cibrario . . 665
Garoppo Anacl., caffè e liquori **32-82** 4 v. Siccardi 483-87
Garoppo e Cordero, rappr. distillerie **32-82** 1 v. Siccardi 442
Garosci frat. di Gio. **13-09** neg. olii, nel Dock, 6° compart., **29 82** *fabbr.* via Gius. Grassi e 4 v. Goffredo Casalis (quasi barr. di Francia) . 73,364,498,503-14
Garosci Ant., commerc., 27 *bis* c. Vinzaglio.
Garosci Franc. olii e salumi **18-67** Dock, compart. laterale 78,503-14
Garosci Gio., viaggiatore, 46 v. S. Secondo.
Garosci Gio. Ant. e Tomm. 37-39 v. Goffredo Casalis 73
Garosci Nic., med.-chir., 23 v. Garibaldi . 682-83 765,940
Garosi Lina in Gabrielli 417 str. Val Patonera 456
Garra Ernesto, med.-chir., 12 v. Donati . 688-910
Garretti Gio 15 c. Castelfidardo 42,83
Garretti di Ferrere nob. Luigi, 18 v. S. Anselmo 580
Garretti di Ferrere nob. Maria di Roissart di Bellet, 48 v. S. Anselmo 580
Garri, latton.-gaz., 39 v. Roma 493
Garri Ferdin., calzol., 33 v. Massimo . . . 379
Garri Vinc., 40 v. Ospedale 769
Garrino Lor., vettur., 36 c. Oporto, *abitazione* 259 c. Francia 463
Garro Corr., ragion., vice-segretario R. Lotto, 40 v. Garibaldi 647
Garrone Achille, vinaio, 44 v. del Fiando . . 495
Garrone Aug., avv.-proc., 12 v. Bellezia . 873-84
Garrone Angelo, bidello, 33 v. Monginevro . 822
Garrone Battista fu Melch. 20 v. Molinette 94
Garrone Callisto, geom., 67 v. Gioberti . . . 893
Garrone Carlo, modell. meccan., 40 v. Madama Cristina e 22 v. Burdin 336
Garrone Celest., rag., imp., 43 v. Lagrange pag. 640
Garrone Cesare, agiato, 50 c. Re Umberto.
Garrone Edoardo, 50 v. Venti Settembre, *abit.* 48 v. Vanchiglia 266,944
Garrone Ermelinda, maestra municip., 20 via Barbaroux e Moncalieri 759-839
Garrone Ettore, ing., rappr., 4 c. Valdocco 440,888
Garrone Eugenio, capit., 8 c. S. Martino.
Garrone Feder., capo-gest. G. V. ferr. staz. P. Nuova 977
Garrone Federico, impieg. ferr., 44 v. S. Teresa.
Garrone Felicita in Colombo 8 via San Bocchetto (Campidoglio) 439
Garrone Filippo, uff. giudiz. Pretura, 14 corso Princ. Oddone. 666
Garrone Franc., falegn., 7 v. Bodoni 347
Garrone Franc., impieg. Real Casa, 30 via della Marmora.
Garrone Franc., pittore, 5 v. Torquato Tasso . 900
Garrone Giacomo, *, rag. capo d'Artigl., 43 via Lagrange 847
Garrone Gio., commest., 464 strada Carossio (Mad. di Campagna) 530
Garrone Gio., fu Ant. geom., 53 via Cibrario 48,73
Garrone Gio., impieg., 3 v. Villa della Regina.
Garrone Giovanni, impiegato, 26 v. Garibaldi.
Garrone Gius., 108 c. Vitt. Em. II. 954
Garrone Gius., avv.-proc., 12 v. Bellezia. . 884
Garrone Gius., carrol., 3 c. Ponte Mosca . 334
Garrone Gius., geom (Pianezza) 1036
Garrone Gius., avv., giudice agg., 5 p. S. Martino 666
Garrone Gius., mag. alim., 44 v. Canova. . . 507
Garrone Gius., stiratr., 43 v. S. Massimo . . . 295
Garrone Gius., canon., 4 v. Palazzo Città. 673,710
Garrone Giuseppina, 17 v. Principe Tommaso.
Garrone Guido, uff. giudiz., 26 v. Garibaldi 666,756
Garrone Linda, maestra pianof., 42 v. Bellezia. 866
Garrone Lor., ing., 58 v. S. Secondo
Garrone Lor., neg. vino, 20 v. Venti Sett. . . 494
Garrone Luigi, p. ns., 90 c. Vitt. Eman. II.
Garrone Luigi, ragion., prof., 8 v. Arsenale . . 986
Garrone Maria, insegn., 9 v. Montevecchio. . 850
Garrone Mario, capitano, 8 c. S. Martino.
Garrone Mich., avv. **29-01** 8 v. Botero . . 873
Garrone Mich., panett., 205 barr. Nizza 537
Garrone Mich., tratt. e mag. alim., 24 v. dei Fiori 495,507
Garrone Modesto, geom., 3 c. Ponte Mosca 850-93
Garrone Pietro, imp. comm., 444 c. Reg. Margh. 769
Garrone Remigio, corr., 44 v. Roma . . . 446-47-48
Garrone Renzo, cap. d'artigl., 34 v. Governolo . 649
Garrone Savino, 45 v. Bogino
Garrone Vincenzo, impiegato, 25 v. Roma.
Garrone e Arrigo, ingegn., appar. elettr. **36** 6 v. S. Quintino e 6 v. Melchior Gioia . 386
Garrone e Galli, alberg. **1-52** 14 p. Carlo Felice 478
Garrone e Noizi, commiss. di banca **11-77** 50 v. Venti Settembre 266-67
Garrone e Raviola, falegn., 45 v. Saluzzo . . . 347
Garozzi Dom., capitano bersaglieri, 45 v. Bogino.
Garzano Ant., calzol., 27 v. S. Domenico . . . 379
Garzena coniugi 333 str. Circonvall. Nord 470
Garzena Albino, avv.-proc., 5 v. Orfane 873
Garzena Carlo, assist. munic., 9 v. Silvio Pellico.
Garzena Fr. decor. appart., 400 stradale Cavoretto 44,534,764
Garzena Giacomo di Giulio 8 v. Cittadella 50,68
Garzena Gio., selciat., 26 v. B. Parco . . . 355
Garzena Gio. fu Ant. 6 v. Airasca . . 40
Garzena Giulio fu Giacomo avv., 47 via Garibaldi 50,68,873
Garzena Giuseppina, mercerie, 26 c. Vercelli. . 300
Garzena Gius., pizzic., 424 barr. Nizza. . . . 529

Garzena Osvaldo, 4 p. S. Giulia . . . . . *pag.* 758
Garzena Severino geom., 59 str. Orbassano 404
Garzena Silvio, impieg., 45 p. Statuto. . . . 995
Garzia Oronzo, pittore 22 v. della Rocca e 7 v. Napione 458,900
Garzino Gio., dott. (Foglizzo) 765
Garzino Lor., farmac. **24-95** 44 v. Mad. Cristina. 924
Garzino Lor. fu Gio. 475 viale Mad. Campagna 84
Garzino Luigi, prof. chimica, 44 v. Princ. d'Acaja.
Gas (Società Consumatori) (vedi *Società*).
Gas (Società Italiana) (vedi *Società*).
Gasca Achille, cap.t. del genio, 73 c. S. Maurizio.
Gasca Enrico, dott., 29 c. S. Maurizio 684
Gasca Enrico, med.-chir. 427 str. Lanzo 696,740,940
Gasca Giulio Ces., med.-chir., 4 v. Ett. De Sonnaz 940
Gasca Italo, ing., sotto isp. ferr., 54 v. S. Secondo 978
Gaschi di Bourget conte Guido, 49 via della Rocca 580,996
Gasco Margh. ved. Taccone, agiata, 61 c. Firenze.
Gasco Raim., panett., 50 v. Nizza 521
Gaslini fratelli, oleifici nazion. **14-96** 5° compart. Dock 441
Gaslini Dante, rag. (Milano) 1028
Gasparato Aless., impieg. ferrov., 14 v. Molinette 978
Gaspardo Carolina, stiratr., 30 v. Sacchi. . . . 295
Gaspardo Luciano, inserv., 26 v. Orto Botan. 786,816
Gasparini Duilio fu Ant. 44 v. Bicocca 27 458
Gasparini Gius., avv.-proc. **42-05** 41 v. del Carmine e 3 v. Rossini . 667,798,800-73-81
Gasparini Lor., impiegato, 19 v. Saluzzo.
Gasperini Agostino, falegn., 5 v. Moncalieri. . 347
Gasperino Angela, drogh., 78 v. Mad. Cristina . 369
Gasparoli Gaud., parrucch., 45 v. Mad. Cristina . 425
Gasparoli Martina ved. Gennari 2 piazza Madonna degli Angeli 460
Gasparolo Franc., teol. prof. (Alessandria) . . 797
Gasquet Madd. e Girod Zoe Felicita 45 via Gioanetti 71
Gassino Pietro e C. e Piodo Gius., fabbr. carrozze, c. Galilei ang. v. Mad. Cristina 342
Gastaldetti Guido, rapp. **12-59** 54 v. Venti Settembre, *abitaz.* 4 v. Princ. Tommaso 440, 957
Gastaldi frat. e sor. fu Celestino 6 c. Duca di Genova 58,139
Gastaldi sor., sarte, 7 v. Roma 273
Gastaldi Agost., impieg., 83 c. Princ. Oddone 884,1028
Gastaldi Callisto, scultore, 4 v. Susa. 903
Gastaldi Carlo, calcol. Oss. Astron., Pal. Madama 842
Gastaldi Carlotta, telegr., 7 v. S. Secondo . . 969
Gastaldi Cesare, 277 c. Francia 1009
Gastaldi Ces., avv., 48 v. S. Quintino 665
Gastaldi Dom. 7 v. Madone (barr. Milano) . 85
Gastaldi Emilio, prof., 4 v. Bern. Galliari.
Gastaldi Eug., impieg. ferr., 20 v. Massena
Gastaldi Felice, impieg., 83 c. Princ. Oddone . 884
Gastaldi Francesco, industr., 26 v. Valeggio.
Gastaldi Gentile, dott., 9 v. Montecuccoli . . . 639
Gastaldi Giacomo e Magno frat. 24 v. Exilles 60
Gastaldi Gio., decoratore d'appart., 13 via dei Fiori e 31 v. Saluzzo 344
Gastaldi Gioach. geom., capo-mastro, 6 c. Duca Genova 58,357
Gastaldi Gioachino, med.-chir., 19 v. Accademia Albertina 646,910
Gastaldi Giuseppe, impieg., 14 v. S. Quintino.
Gastaldi Gius., med.-chir., 7 v. S. Secondo. 840,910
Gastaldi Guido, avv., 1 v. S. Domenico . . . 873
Gastaldi L., sarto, 29 v. Roma 284
Gastaldi Luigi, disegn. comp., 16 c. Casale . . 655
Gastaldi M. success. Labbé, sarta, 2 via dei Mille 273-77

Gastaldi Melch., lan.-tel., 4 v. Saluzzo . *pag.* 288
Gastaldi P., 42 v. S. Secondo.
Gastaldi Paolo, 84 c. S. Maurizio.
Gastaldi Paolo 13 v. Porta Palatina . . 4[illegible]
Gastaldi Rosina in Buffa 52 c. Re Umberto [illegible]
Gastaldi Sebast., imp. Off. Costr. Art., 4 v. Tar[illegible]
Gastaldi-Santi Ezio, canon., 12 v. Arcivescovado [illegible]
Gastaldini Stef., fabbr. scatole, 36 v. Cernaia . [illegible]
Gastaldo coniugi, paste alim., **20-02** 32 c. Vittorio Eman. II. 518
Gastaldo Alfredo, decor., 16 v. S. Donato
Gastaldo Carlo di Dom. 71 str. Borgaro . [illegible]
Gastaldo Gio., macell., 30 v. Napione . . [illegible]
Gastaldo Gius. fu Giacomo 12 v. Chiomonte [illegible]
Gastaldo Gius. fu Franc. 61 e 63 v. dei [illegible]
Gastaldo Gius., magazziniere, 49 v. S. Anselmo [illegible]
Gastaldo-Brac Dom., latt.-gaz., 11 v. Marco [illegible]
Gastaud Gio., marmista e mag. alim., [illegible] Reggio . . . . 3[illegible]
Gastaudi Giuseppe, viaggiat., 8 v. Pietro Micca.
Gastaudo Sebastiano, negoz., 43 v. Lagrange.
Gasti Aless., fabb. orefic., 12 v. Andrea Doria [illegible]
Gastinelli, impiegato gaz, 40 v. Gioberti.
Gastini Marco, marmista, 3 c. Reg. Margherita . 3[illegible]
Gastini Secondo, sarto, 18 v. Barbaroux . . 2[illegible]
Gastini Vinc., marmista, 22 v. Montebello . 51,9[illegible]
Gatta Ferd., ing. **27-91** 3 c. Valdocco . . 453-56 58,556,404-15[illegible]
Gatta Franc., sarto, 444 c. Vitt. Em. II . . . 2[illegible]
Gatta Gio., vinaio, 145 c. Reg. Margherita. . [illegible]
Gatta Grazioso, decor. appart., 9 v. Montebello e 240 Mad. Pilone . . . . 31[illegible]
Gatta Marcello, vinaio, 47 v. S. Giulia . . . 4[illegible]
Gatta Quintino, capo-mastro, 50 v. Mazzini . [illegible]
Gatta-Michelet Gio., rag., 40 v. Montebello . 975[illegible]
Gatta-Sosena Anna, levatr., 24 v. S. Secondo 92[illegible]
Gattai Umb., cust. Politecnico (Cast. Valentino) 8[illegible]
Gattè Gastone, 65 v. Assietta.
Gatti, parruch., 48 v. Cernaia . . . . 3[illegible]
Gatti Achille, rag. (Vercelli) . . . . 8[illegible]
Gatti Alb., fabbr. mobili, 24 c. Cairoli . . . . 3[illegible]
Gatti Angelo, impiegato, 33 v. Princ. Tommaso
Gatti Ant., neg. cuoi e pellami, 4 v. Quattro Marzo 3[illegible]
Gatti Bartol., impieg. post., 10 v. Maria Vittoria 9[illegible]
Gatti Carlo, falegname, 8 v. S. Simone. . . 3[illegible]
Gatti Carlo, impieg. daz. (barr. Orbassano) . 6[illegible]
Gatti Carlo, rag., impieg. mun., 9 v. Scuole 67,40[illegible]
Gatti Carlo, vice-cancell., 3 v. Alberto Nota . 6[illegible]
Gatti Clementina, affittacam., 11 v. Passalacqua 4[illegible]
Gatti Demetrio, vice-canc. Trib. civ. e penale, 13 v. S. Domenico . . . . 6[illegible]
Gatti Edoardo, parrucch., 48 v. Sacchi . . . . 4[illegible]
Gatti Enrico, elettricista, 55 v. S. Giulia.
Gatti Ercole, dott., 52 v. Nizza . . . . 8[illegible]
Gatti E., **31 16** mediat. sete, 46 v. Venti Sett. 26[illegible]
Gatti Ferdin., geom. (Saluzzo) . . . . . 9[illegible]
Gatti Filiberto, ing., 46 v. Venti Sett. . . . 10[illegible]
Gatti Franc., elettr., 28 v. Valperga Caluso . . 8[illegible]
Gatti G., parrucch., 2 v. Porta Palatina . . 9[illegible]
Gatti Gio. e Comp., neg. gran., 26 c. Vitt. Em. II 4[illegible]
Gatti Gio., ispett. ferr., 45 v. Mad. Cristina . . 9[illegible]
Gatti Gio. Batt., vinaio, 25 c. Vercelli . . . . [illegible]
Gatti Giorgio e C., strum. mus. e neg. grano., 26 c. Vitt. Em. II . . . . 3[illegible]
Gatti Gio., tenente art. gl., 42 v. Sacchi
Gatti Giulio, bidello, 34 v. S. Chiara . . . . . 5[illegible]
Gatti Gius., telegr., 51 v. Saluzzo . . . . . [illegible]
Gatti Gius., falegname, 54 v. S. Quintino . . . [illegible]
Gatti Gius., ing., 41 v. Corte d'Appello . . 8[illegible]
Gatti Gius., neg. vino, 113 v. Chiesa della Salute (borg. Vittoria) . . . . 5[illegible]
Gatti Gius., profum. e parrucch., 13 v. Roma 367[illegible]
Gatti Gius., rag., imp. Int. Fin., 29 c. Vitt. Em. II 6[illegible]

Gatti Giuseppe, 3 v. Giannone.
Gatti Guido, impieg. post., 4 v. Lagrange *pag.* 970
Gatti Lorenzo, calderaio, 26 v. Priocca 422
Gatti Lorenzo, cap. cont., 42 v. Genova 652
Gatti Luigi, 50 v. Nizza.
Gatti **Luigi**, fabbricante mobili **25-24** 33 e 40 v. Carlo Alberto e **44-85** 11 v. Saluzzo 337-47
Gatti Luigi, impieg., 46 v. S. Secondo. . . 756-98
Gatti Luigi, impieg. post., 51 v. Saluzzo . . . 970
Gatti Luigi, perito industr., 34 v. Baretti 888-91-99
Gatti Luigia, agiata, 48 v. Magenta.
Gatti Maria Teresa, neg. vino, 598 str. Circonvallazione Ovest 545
Gatti Massimil., neg. mob., 4 v. S. Franc. Paola . 339
Gatti Massimo, rivend. giorn., 59 v. Garibaldi . 322
Gatti Michele Alberto, 50 v. Nizza.
Gatti Oreste fu Gius. 33 v. Ormea. . . . 105
Gatti Oreste ed Irene fu Leonardo 52 via Massena 88
Gatti Paolo, proc., 37 c. Re Umberto . . . 881
Gatti Pietro, neg. gran., 18 v. S. Domenico. . 517
Gatti Pietro, pedicuro, 22 v. Lagrange . . . 922
Gatti Pietro 42 c. Orbassano 104
Gatti Rosa, levatrice, 24 c. Cairoli 925
Gatti Rosa Lucia ed Ida (eredi) 52 v. Massena 88
Gatti Santina, vinaia, 2 v. Reggio 495
Gatti Sebastiano, 5 v. Belvedere 762
Gatti Teresa, fioraia, 27 v. Giulio 319
Gatti Vittorio, 14 v. Rossini 775,935
Gatti Vit., vinaio, 45 v. Gio. Somis 495
Gatti-Goria (*vedi* Goria-Gatti).
Gatti e Varaglia, prod. vino, 44 v. Stampatori 490
Gattino C. Ant., avv.-proc., 29 v. Barbaroux 873-81
Gatto Carlo, 4 c. Vercelli.
Gattoglia Biagio, tratt. e caffè, 45 c. Dante 481 84
Gattoglia Clara, mag. alim., 52 v. dei Mille. . 507
Gattoglia Ercole, 15 v. delle Scuole. 948
Gattoglia Gius., tratt., 250 str. Valsalice . . . 544
Gattoglia Gius., 36 v. Bogino 1044
Gattoglia e Rubeo, tratt., 5 v. Garibaldi e 16 p. Castello 481
Gattinara (*vedi* Arborio di).
Gattinara conte Luigi, capit. cavall. riserva, 8 v. Bezzecca 580,755
Gattinara-Levi Nina, 47 c. Re Umberto 743
Gattinara-Levi Salvatore, agiato, 47 c. Re Umberto.
Gattino Gio., incar. Direz. Carte Valori, 3 via Finanze 643
Gattino Agost., tipogr., 98 c. Vitt. Em. II . . 774,852
Gattino Antonio, possid., 6 v. Stampatori.
Gattino Caterina fu Gius. 575 str. Valpiana 157
Gattino Lucia, panett., 34 v. S. Chiara. . . . 524
Gattino Onor., neg. pianof., 405 v. Mad. Cristina. 344
Gattino Vittoria ved., caffè e birr. **33-90** 54 v. Carlo Alberto 483-88
Gatto Rossini e C., rappr. **41-92** 4 via Baldin, *depos.* 14 v. Molinette . . . 441-94
Gatto Ruffino, tappezz. carta **36-33** 24 via S. Teresa 529
Gatto Antonio selciat., 140 v. Circonvallazione Nord. 169,355-57,527
Gatto Augusto capo-mastro e fum., 4 via Carrozzai 120,357-58
Gatto Carlo di Bart. 124 v. Aosta. . . . 14
Gatto Celestino capo-mastro, 11*bis* v. Alessandria e 53 c. Ponte Mosca . . . 14,357
Gatto Luigi, oggetti ant., 7 v. Bodoni e 24 v. Accad. Albertina 305
Gattone Gustavo, impiegato, 5 v. Reggio.
Gattoni Baldass., fabbr.-insegne, 33 v. S. Francesco da Paola 342

Gaudana Dom., carradore, 42 c. Vercelli . *pag.* 342
Gaude Maddalena, 47 v. Po 738
Gaude Mar. ved. Cornaglia 444 str. Fenestrelle (Mad. Pilone) 64
Gaude Maur. fu Pietro 437 str. Fenestrelle (Mad. Pilone) 64
Gaudenzi Carlo, medico-oculista **36-54** 7 via Davide Bertolotti . . . 687 806-40,940-48
Gaudenzio frat. e sor. fu Agost. 4 vic. S. Leone 436
Gaudenzio Marianna fu Agost. 5 via Cottolengo 53
Gaudi Maurizio, pens., 3 v. Giovanni Prati.
Gaudier Gius., 34 v. S. Domenico 945
Gaudina Carlo, pitt., 2 v. Accad. Albertina. . . 900
Gaudina Giuseppina, ricam., 40 v. S. Teresa . . 298
Gaudino Angelo, impiegato, 58 v. Gioberti.
Gaudino Gaetano, 4 v. S. Giobbe.
Gaudino Gio., fornit. milit., 44 v. Assarotti e 26 v. Cernaia 344
Gaudino Giovanna in Sanquirico Gius. 46 str. Cavoretto Moncalieri 44
Gaudino Luigi, tratt., 23 v. Moncalieri 481
Gaudino Pietro, forn. milit., 42 v. Fabro 284-84,340
Gaudio Gius., vinaio, 3 v. Cibrario 495
Gaudio Marcellino, prod. vino, 6 v. Tesso . 494,544
Gaufrès Emilia ved. Meirle e figli fu Luigi Paolo 97 c. Vitt. Em. II 467
Gauna Ang., cont.-liquer., ang. v. Galliari e via Mad. Cristina 487-99
Gauna Dom., sarto, 14 v. Giulio 284
Gauna L., merc.-sarto, 23 c. Ponte Mosca . . . 284
Gauna Luigi, confett., 59 c. Vitt. Em. II. . . . 499
Gauna e Bottino, liquor. **44-79** 58 c. Vittorio Eman. II 485-87
Gauthier mons. Federico, parr. Corpus Domini, 3 v. Milano 188,673,74,728
Gauthier Franc., mag. alim., 40 v. Cibrario . . 507
Gauthier Gioach., avv.-proc., 7 v. Santa Teresa 873-84,1041
Gauthier Gius., 60 c. Vitt. Em. II. 952
Gauthier Pietro, fabbr. ciocc. **21-04** 4 v. Cottolengo, *abit.* 60 c. Vitt. Eman. II . . 1038
Gauthier Vitt. Deodata in Tealdy 8 via Berthollet 24,63
Gauthier di Confiengo bar. Carlo, 6 v. Venti Sett.
Gauthier di Confiengo contessa Maria, 45 via della Rocca.
Gauthier di Confiengo conte Roberto fu Edoardo 45 via della Rocca . 448-27
Gauthier-Pansoya di Borio contessa Maria Teresa, 24*bis* v. Pastrengo 800
Gautier frat. e sorella di Carlo 8 v. Gazometro 69,439
Gautier Aless., maestro scherma, 40 v. Cernaia 868
Gautieri Giuseppina **27-15** *abit.* 50 v. Cavour.
Gautiero Gio. 38 v. Princ. Amedeo . . 470
Gauzelino Cesare, materass., 2 v. della Rocca. 384,967
Gavanelli Ang. 54 v. Mazzini 457
Gavarino Gio., parrucch., 44 v. Petrarca . . 425
Gavarino Rina, sarta, 36*bis* v. Vanchiglia . . 273
Gavassa Carolina ved. Necco 203 str. Bertolla 25
Gavassa Elisabetta, levatr., 20 v. Pallamaglio. 925
Gavassa Franc., mag. alim., 4 v. Silvio Pellico. 507
Gavazza Adele, affittacamere, 25 c. Valentino . 434
Gavazza Demetrio, prod. vino, 33 v. Vanchiglia. 490
Gavazza Gio., falegn. 231 c. Reg. Margherita. 57,125,347
Gavazza Tomm., passe-partout, 40 v. Mazzini 327-28
Gavazza Umb., disegn., 43*bis* v. Berthollet . . 902
Gavazzi Lodov., senatore (Milano) . . . 998
Gaveglio sor., panett., 8 v. Pio Quinto . . . 524
Gaveglio Franc., impieg., 3 v. Madama Cristina.

Gavelli Romolo, medico-chir., 45 v. Po . . pag. 940
Gavello Gius. prof., med.-chir. 22-40 21 via Alfieri 694,806-14,940
Gavello Irma, chinc.-merc., 29 c. Valentino . 309
Gaviani Ang. Mario, prof. di violino, 44 via Principe Amedeo 753.832 67
Gaviani Carolina, maestra munic., 5 v. Cavour . 838
Gaviani Linda, maestra pianof., 5 v. Cavour . 866
Gaviani Maria, maestra mun., 5 v. Cavour . . 838
Gavier Gio., banch. 166 str. Cavoretto-Monc. 44
Gavigliani ved. Gloria e figli 43 v. Corte d'Appello. 53
Gavigliani sorelle fu Carlo 53 v. S. Massimo 136
Gavigliani Carlo, sac. teol., 25 v. dei Mille 490 676
Gaviglio Carlo, 2 v. Genova 772
Gaviglio, agenzia collocam., 41 v. Bertola . 435
Gavioli M., levatrice, 38 v. S. Anselmo . . . 925
Gavioli Matilde, cartol., 4 v. Viotti. 334
Gaviolo Maria ved. Ferrero 3 v. Grivola (borg. Monte Bianco) 74
Gavosto Carlo aiut ingegn., Mad. del Pilone (villa François) 630
Gavosto Gius., calzol., 8 v. S. Agostino 379
Gavosto Gius. fu Gio. 102 str. vic. Creusa 54
Gavosto Pietro, falegn., 34 c. Vercelli 347
Gavosto Pietro, vinaio e locand., 64 v. Gioberti 483
Gavosto Severino. salsam. 37 v. Napione. . . 512
Gavostro L. tratt.. 43 v. Monginevro . . . 541
Gavotti-Verospi bar. Gerol., 142 str. S. Margherita.
Gavuzzo Ant. ved. Musso, alberg., 34 v. Arsenale 477
Gay, neg. fiori, rimp all'14 v. Nizza. 349
Gay coniugi pizzic., 3 p. S Giulia . 141,542
Gay frat. e sorella di Gio. 64 v. Sacchi 431
Gay frat., vinai. 40*bis* v. Princ. Tommaso . 495
Gay ved. e figli, drogh. 96 barr. Lanzo 531-34
Gay Alberto, gross mercerie, 3 v. Venti Sett 299
Gay Ang. fu G. e madre 87 str. ant. Rivoli 427
Gay Angela in Piovano 6 v. priv Gattinara 69
Gay Batt., vinaio, 43 v. S. Secondo . . . 495
Gay Camillo, avv., impieg. mun., 34 v. Garibaldi 606
Gay Carolina fu Franc. ved. Usseglio 27 via S. Domenico 434-39
Gay Cesare, avv., prof., 12 v. Belvedere . 827
Gay Cesare, avv.-proc., 6 v. Consolata . . . 873-84
Gay Corr. ing. 22-78 4 v. S Chiara 34,161 432,858,1018-36
Gay Delfina in Tavella 3 e 5 v. Bidone . . 27
Gay Domenico drogh., 210 Mad. del Pilone . 531
Gay Domen. in Bongiovanni 2 v. Battea 48,461
Gay Domenico, macell., 55 c. Vitt. Eman. II . . 523
Gay Dom., impieg., 42 v. Pisa 854
Gay Emilio, rap . 82 58 c. Re Umberto, *abit.* 24 v. Valeggio 328,438-40,4025
Gay Franc., macell., 19 v. Bern. Galliari. . . 523
Gay Franc. (Luserna S. Giovanni) 4038
Gay G. B., imp. Cassa Risp., 21 v. Bidone . . . 995
Gay Giorgio, vice canc. Pret., 30 v. S. Agostino 665
Gay Gio., fabbro-ferr., 70 v. Saluzzo 421
Gay Gio., elettr., 2 v. Mercanti 387
Gay Gius., mercerie, 496 c. Regina Margh. . 300
Gay Gius., neg. legna e carb., 41 v. Barbaroux . 550
Gay Lor., drogh., 44 v. Massena 369,4055
Gay Lorenzo fu Felice 525 str. priv. Girino 70
Gay Maria fu Dom. in Prola Luigi 23 v. Albugnano 11
Gay Maria ved. Salomone 10 via priv. Montesoglio 97,161
Gay Martino panett., borgo Crocetta . 438,524
Gay Michelang., vinaio, 45 v. Lagrange . . . 495
Gay Michele, tratt., 63 v. Nizza 482
Gay Michele (eredi 63 v. Nizza 100
Gay Pietro, mag. alim., 18*bis* v. Princ. Tommaso 507
Gay Pietro e figli, neg. vino, 34 v. Garibaldi 491
Gay Umberto, ing., ispett. ferr., 26 v. Drovetti.
Gay Umberto, giudice agg., 44 v. Consolata .
Gay Vitt., teol., prevosto del Lingotto . 492,67 759
Gay-Fasciotti Aminta, maestra mun., 28 v. Giacinto Collegno 834
Gay e Lovero, gaz incand., 44 p. Statuto . . 300
Gay Revel e C. 9-45 (*vedi* Soc. An. Cioccolato e affini).
Gay-Romagnolo Ces. Luigia, levatr., 62 v. Madama Cristina. 925
Gay di Montariolo nob. Cam. 7 via Bonafous 67,75,580,956
Gay di Montariolo conte Ernesto, ✱ 6 via Cavour 45,75,580,700,4040
Gay di Montariolo nob. Giorgina 6 via Cavour 45.75,580
Gay di Quarti nob. Aless. maggiore artigl., 77 c. Siccardi 74,91,580
Gay di Quarti nob. Felicita in Piossasco di Airasca, 22 v. Corte d'Appello 580
Gay di Quarti nob. Guido dott., sotto-segr. Prefettura, 48 v. Seb. Valfrè . . . 154,580
Gay di Quarti march. Calisto, 23-51 2 corso Re Umberto 553-80,782-83,944
Gay di Quarti conte Corrado 2 via del Carmine 58
Gay di Quarti Leop. (eredi) 6 v. delle Scuole 146
Gay di Quarti nob. Saveria in Nuvoli, 8 via delle Scuole 580
Gay di Quarti nob Vittoria in Pios di Rosignano, 24 v Alfieri. 580
Gayda Tullio, dott., 30 c. Raffaello 811
Gaydo Agost., teol., avv., curato S. Agostino, 9 v. S. Chiara 187,673-74
Gaydon Barbara ved. Brizio e figlie 54 v. S. Giulia 141
Gayet Annetta, conf., 6 v. S. Tommaso . . 499,500
Gays Carlo, decorat. appart., 2 v. Arcivescovado 344
Gays Gio., capo mastro, 35 v. Cristof. Colombo 357
Gazagne Arnolfo, imp. mun. (barr. Martinetto) 612
Gazelli Brucco di Ceresole e Palermo contessa Costanza nata Costa-Carrù della Trinità 4-16 v. S. Fr. da Paola . . 63,584,687
Gazelli Brucco di Ceresole e Palermo conte Albino 20 e 22 v. Belvedere.
Gazelli Brucco di Ceresole e Palermo conte Paolino ✠ consigl. com. 23-47 44 v. S. Franc. da Paola 74,88,135 624,708-83-95,946 50,
Gazelli di Rossana conte Alberto, ✦ 32-12 43 v. Mazzini . . 89,128,552-80,713,956,4006
Gazelli di Rossana nob. Aug. avv. deput. al Parlam. 30 v. Valeggio . . 453,560 81,634,994
Gazelli di Rossana nob. Costanza nata Cusani di S Giuliano 580
Gazelli di Rossana march. Giuseppina in Del Carretto 12 v. Princ. Amedeo . 76,140
Gazelli di Rossana cont. Lidia n. Cusani S Giuliano, 43 v Mazzini 280
Gazelli di Rossana cont Lidia n. Lovera Maria. 43 v. Mazzini 580
Gazelli di Rossana nob Lidia in Della Chiesa Cervignasco, 2 v. S. Franc. da Paola . 580
Gazelli di Rossana nob. Marco 14 Cavour 44,580
Gazelli di Rossana nob. Margh in Bosco di Ruffino, 34 v. Accad. Albertina 580
Gazelli di Rossana contessa Maria Cristina n. Rignon 30 v. Valeggio 75,147,581,728,837

...li Rossana conte Paolino, avv. 3 v. Mazzini . . . . pag. 456,580,736,4042
...e Strocchio, neg. frutta, 45 v. Pal. Città 516
...-Priaroggia Aless., avv., 4 v. Stampatori 995
...Priaroggia march. Carlo, 115 c. Vitt. Em. II.
Gazz...iga Arturo, console, 6 v. S. Quintino. . 562
Gazz...iga Ludovico, pensionato, 46 v. S. Giulia.
Gazz...iga Nicola, indor., 14 v. Plana e 45 via Ospedale 344-42
Gazzano Giac., mag. alim., 6 v. S. Massimo . 507
Gazz...o Mario, alunno Trib. civ. e pen., 16 via Duch. Jolanda 665
Gazz...a (*vedi* Quadro di).
Gazzera Antonietta, merciaia, 41 v. Mazzini . 300
Gazzera Bartol., stab. vetture, 6-79 9 v. Cavour e 37 c. Vitt. Em. II 450
Gazzera Cesare e figli, indust. in seta, 20-59 24 v. Cavour, *abit.* 30 v. Venti Sett., 265,746,4047
Gazzera Costanzo, dott., segr. Prefett., 43 via S. Anselmo 625 34
Gazzera Dom., rag. geom., 45 v. Superga . 654
Gazzera Emilio, 24 v. Cavour, *abit.* 4 via Beaumont 4013-47
... Ernesto, agente perito, 37 v. della Rocca 994
... Felice, uff giudiz., 38 c. Vitt. Em. II . 665
... Filippo, perito, 24 v. Cavour . . . 896-98
... Franc., impieg. Arch. Piem., 43 v. Bava 636
Gazzera Giovenale, istitutore, 1 v. delle Scuole 828
Gazzera-Rabino Anna, vinaia, 47 v. Moncalieri 349,495
Gazzero nob. Clemenza, 8 v. Rosine 581
Gazzero nob. Ern., 8 v. Rosine 584
Gazzero nob. Felicita n. Aubert, 8 v. Rosine . . 581
Gazzetta del Popolo (tipogr.), 39 e 6-62 12 via Quattro Marzo 324,928
Gazzetta di Torino (tipogr.), 4-38 4 v. Sant'Anselmo 324,929
Gazzo Pasquale, disegn., 22 v. Baretti 902
Gazzola Franc., sartoria, 26 v. S. Anselmo . . 281
Gazzone Luigi, 4 c. Valentino.
Gazzone Massimo già Ferrero Franc. farm., 3-60 14 v. Cernaia 921
Gazzone Vinc., presidente Corte d'Appello, 13 v. Maria Vittoria 663
Gea Michele fu Giov. 2 str. della Venaria 159
... Attilio e C., 15 v. Pietro Micca . . . 397
...d., falegn., 8 v S. Franc. da Paola . . 347
... coniugi 5 via Musnè (borgata Campidoglio) 99
... Alessandro, rag., 10 p. Vittorio Em. I . . 994
...gela, maestra, 10 p. Vittorio Em. I.
...nt. fu Giacomo 36 v. Rivara . . 126
Gedda Clotilde, insegn., 7 v. Duch. Jolanda . 858
Gedda Ettore, deleg. Benef., 38 c. Francia . . 723
...nc., imp. dog., 31*bis* v. Cibrario . . . 644
...acomo di Ant. 14 v. Ceres . . 45
Gedda Gio. fu Gio. 5 v. Boccardo (borgata Vittoria) 27
Gedda Gius., teol., rett., 41 v. Barbaroux 489,676,732
Gedda Pietro, legnami da costruz. e segheria, 14-54 29 v. Priocca e 8 v. Fucina, *abit.* c. Ponte Mosca 345-44-45
... avv. proc., 34-57 3 v. Botero, ... 9 v. Deposito 873-84,4048
...asso Nina, 9 v. Deposito 732
...lo, ing, industriale, 28 v. Lamarmora.
...io, 74 c. Vittorio Em. II 963
Geisser ...berto, ✱ avv., consigl. com., 10 30 33 v. Arsenale, 18-12 villa str. S Vito 67,129-43-44-54,454,60,707-27-89 790,800-17-45-48-54,984-94,4023-26-47
Geisser-Celesia di Vegliasco cont. Maria Teresa, 33 v. Arsenale 752,800 34
Gelateria Napoletana 2-14 1 p. Solferino pag. 489
Gelateria Palermitana 41-66 34 v. Venti Sett. 489
Gelateria Veneta 33-25 45 v S. Massimo.
Gelati Cimbro, ingegn., 18 v. Bellavista . 844-45 832-88,942
Gelato frat. e sor. fu Gaspare 23 via priv. Ellero 59
Gelato Cesare, manisc., 8 v. Pio Quinto . . 450
Gelato Gaspare, spazz., 25 v. Ellero (barr. Nizza). 540
Gelato Demartini M., drogh., 142 c. Reg. Margherita. 369
Gelera Ett., impieg., 7*bis* v. Villa della Regina . 787
Gelera Franc., impieg., 14*bis* v. Montevecchio.
Gellato Franc., disegnatore, 24 v. dei Fiori.
Gellato Gio. calderaio, 20-85 9 v. Canova . . 422
Gellato e Citterio, studio tecnico 43-67 5 corso Oporto 432,504
Gelli Ciro, impieg. postale, 27 v. Accad. Albertina 974
Gelmi Erminio, farmac., 3 v. Maria Vitt. 924,4034
Gelmini Luisa in Berri 77 c. Princ. Oddone. 449
Gelone Carolina, sarta, 38 v Ormea 273
Gemelli M., agente soc., 40 v. Venti Sett. . . 430
Gemello Antonio 214 str. Val S. Martino . 458
Gemello Luigi, falegn., 8 v. Silvio Pellico 347,967
Gemesio famiglia, 44*bis* v. Superga.
Genazzini Emilio, insegn., 26 v. Frejus. . . . 850
Genchi Franc., commerc., 1 v. Beaumont.
Genchi e Canova, rappres., 49 v. Carlo Alb. . 445
Genepro, parruch., 13 v. Biella 425
Generi Gius. viaggiatore, 2 v. Magenta.
Generi Vittoria in Marchisio 23 v. Pallamaglio 409
Genero, benestante, 4 v. Gropello.
Genero Bartolomeo 12 str. Cavoretto . . 43
Genero vedova Giuseppina nata Gola (eredi) 43 v. Arsenale 45,442
Genesio Luigi, sarto, 4 v. Sagliano 284
Genetti Filom., sarta, 4 v Sacchi 273
Genetti Mario, fotominiature, 34 v. Sacchi . . 326
Genesio Matilde, sarta, 24 v. dei Mille 273
Genetti T., neg. cappelli, 44 v Milano. 278
Genève Ferdin., maesta mun., 54 v. Mad. Cristina 834
Genin Giulio, avv.-proc., 5 v. Giannone *uff.* 43 v. Barbaroux 873-84,943-59
Geninati Filippo 22-91 Banca, 19 v. Arsenale, 24-01 *abit.* 14 v. La Marmora . . . 265
Geninati F. e C., cambisti, 49 v. Arsenale . 267
Geninatti I., fabbro-ferraio, 35 v. Roma. . . 421
Geninatti Maria ved., chinc.-merc. e mag. alim., 45 c. Siccardi 300,507
Genio civile 14-59 41 c. Princ. Oddone.
Genisetti Franc., tratt., 244 str. Lanzo 543
Genisio And. Gio. affr. fuc., 21 v. Biella . 27,344-45
Gennari Achille, velocip., 22 c. Cairoli 446
Gennari Carlo med.-chir., 2 p. Madonna degli Angeli 160,940
Gennari Dom. fu Pietro Ant. 2 p. Mad. Angeli 460
Gennaro Giovanna ved. Andreis 73 strada Casale 40
Gennaro Gius., pittore, 39 v. Po 960
Gennaro Maria, pettinatr., 31 v. Massena . . . 427
Gennaro M., rappr., 70 v Venti Sett.
Gennaro Nicolò, negoz., 4 v. Pastrengo.
Gennero Pietro, 64 v. Cervino 952
Genova Aless. e C., corrieri, 1 e 3 v. S Teresa, 24 v. S. Tommaso e 19 v. Mercanti . . . 447-49
Genola (*vedi* Galateri di).
Genova (*vedi* Vianczino di).
Genolino Gio., agiato, 15 v. Ottavio Revel.
Genova (De) di Pettinengo cont. Amalia in Girio di Monastero 39 c. Duca di Genova 432,584

☛ **I numeri in carattere nero indicano le chiamate degli Abbonati al Telefono; quelli prima della via, la porta di abitazione; gli ultimi, le pagine.**

Genova (De) di Pettinengo conte Emilio 32 v. Carlo Alberto . . . . *pag.* 454
Genova (De) di Pettinengo contessa Ernestina nata Marocco **23-70** 39 corso Duca di Genova 58,584,688,714
Genova (De) di Pettinengo conte Eug. **18-39** 32 v. Carlo Alb. 456,584,687,946-56
Genova (De) di Pettinengo cont. Nina n. Figoli, 32 v. Carlo Alberto 584,685
Genovese Carlo, tintore 40 v. Catania 296
Genovese Ermelindo, pizzic., 4 v. Gaud. Ferrari. 542
Genovese Gius., ind. metalli, 3 v. Cavour . . 334
Genovesio Giov., impieg., 2 v. Assarotti.
Genovesio Luigi, impieg., 8 v. Garibaldi . . . 884
Genovesio Rinaldo, impiegato, 45 v. Consolata . 990
Genta frat. di Michele 244 e 245 str. Francia 65
Genta coniugi 698 str. Campagna (Mad. Camp.) 34
Genta Alfieri, ing.-arch., prof. disegno, 40 via Parini 825-34-63-88
Genta Andrea, esattore gas, 24 v. della Rocca.
Genta C. F. **8-58** feretri, 37-39 v. Barbaroux; *laborat.* **62** 69 via Gioberti. 347,446
Genta Enr., mag. alim., 40 v. Saluzzo 507
Genta Enrico, perito geom., rappr., 4 via Beaumont, *abit.* 49 c. Oporto . . 321-32,894
Genta Giuseppina, liquor., 20 p. Vitt. Eman. I . 487
Genta M., panett., 2 v. S. Croce 524
Genta Maggiorino, mag. alim., 58 v. Mazzini . . 507
Genta Mich., mag. alim., 2 v. dei Bagni . 504-07
Genta Michele, impieg. mun. (barr. Martinetto). 612
Genta Michele, neg. form., 4 v. S. Domenico . 513
Genta Pietro tratt., 79 barr. Milano . 464,544
Genta Savarino Giuseppa, latt., 24 v. Napione 504-07
Genta Sebast. fu Carlo 79 str. Vercelli . . 464
Genti Angelo, tappezz., 40 v. Garibaldi . . . 345
Genti Ant. e C., elettric., 48 v. dei Fiori . . . 386
Genti Carlo, colonn. a riposo, 36 v. S. Quintino.
Genti Celestino Franc., sost. segr. Corte d'Appello, 14 v. Gioberti 664
Genti Gio., insegn., 43 v. S. Donato. 854
Gentile coniugi, affittacamere, 20 v. S. Agostino.
Gentile Enea, viaggiat., 4 v. della Rocca.
Gentile Nicolò, sotto-isp. ferr., 44 c. Vitt. Em. II . 978
Gentili Carlo, sotto-capo Ufficio Ferrovie, 3 via Principe Tommaso 977
Gentili Feder., 20 v. Mad. Cristina.
Gentili Guido, ing., 13 p. Vitt. Em. I *studio* **44-93** 5 v. Donati 754,888
Gentina Franc., tappezz., 23 c. Vinzaglio . . 345
Gentina Rosa in Tarella 18 v. Stampatori 150
Gentinetta Valent fu Lor. 42 v. Chiabrera. 46
Geny I. G., fabbr. liquori, 14 v. Monginevro (barr. S. Paolo) 485
Georges Paul, ing., 52 v. Udine 888
Gera Antonio, prof., 22 v. Cernaia 725,834-40,965
Gera Aurora, insegn. ginnast., 28 v. Giac. Collegno 945
Gera Davide, impieg. ferrov., 79 v. Mad. Cristina.
Gera Gio., maestro mun., 28 v. Giacinto Collegno 837
Gera Romano, 28 v. Giacinto Collegno 954
Gera Teodolinda, maestr. mun., 22 v. Cernaia 725,840
Gera-Bardone Gio., maestra mun., 22 v. Cernaia 837
Gerard sorelle 6 v. Ospedale 407
Gerard Alfr. **19-44** avv.-proc., 6 v. Fabro, *abit* 40 p. Statuto 561,873-81,1014
Gérard Dom., rappr. comun. (Forno Alpi Graie) 1048
Gérard Gioach., avv., impieg., 28 v. Carlo Alb. 996
Gerardi Eug. di Romano avv. (Ciriè) 454-58
Gerardi Franc., avv.-proc., **37-96** 2 v. Mercanti 873-81
Gerardi Guido, avv. (Giaveno) 456
Gerardi Pietro, rappr. comun. (Casellette) . 1048
Gerardi Renato, avv.-proc. **37-96** 2 v. Mercanti e 24 v. Lagrange. *pag.* 873-84,967.
Gerbaix (De) di Sonnaz nob. Carlo Alb. senat., 4 v. S. Franc. da Paola. 102,560-6[illegible]
Gerbaix (De) di Sonnaz cont^a Giovanna nata de Canclaux, 9 v. Bogino. . . . . . . [illegible]
Gerbaix (De) di Sonnaz conte Guido, 9 via Bogino 584
Gerbaix (De) di Sonnaz nob. Maria nata Avogadro di Collobiano, 4 v. S Franc. Paola . 84
Gerbaldi-Salsotto Angela, levatr., 41 v. Pastrengo 925
Gerbaldi Carlo, maestro pianoforte, 45 v. Goito . 66
Gerbaldi Sebast., calzol., 52 v. S Quintino . . 379
Gerbaldi e Tamagno, cinematogr., 24 v. Po . . 384
Gerbella Gio., impr. trasp. verdura, 33 v. Borgo Dora 445
Geber Hermann, consigl. Asilo Madonna del Pil. 740
Gerbi Angela Gariola, tintoria, 48 v. Ospedale. 296
Gerbi Carlo Filippo, impieg., 25 c. Vitt. Em II.
Gerbi Emma, maestra pianof., 25 c. Vitt. Em. II. 866
Gerbi Giustina, maestra, 25 c. Vitt. Em. II . 744
Gerbi Ireneo, ispett. stabil. Bagni p. Donatello . 749
Gerbi Paolo, cappellaio, 35 v. Garibaldi . . . 278
Gerbi Rosa, mag. alim., 1 c. Vinzaglio 507
Gerbini Nestore, rag., impieg. Off. Carte Valori, 45 c. Francia 643
Gerbino coniugi 20 v. Vibò (borg. Vittoria) 163
Gerbino sorelle 278 str. Nizza. 402
Gerbino Amedeo avv., segr. Pref., 66 corso Vitt. Emanuele II. 445,625-36
Gerbino Anna, *Istituto*, 5 v. Garibaldi 860
Gerbino Delfina, mag. alim., 4 v. Thesauro . . 507
Gerbino Giacomo, capo-mastro, 45 c. Siccardi 357
Gerbino Gius., orologiaio, 19 v. Botero . . . 308
Gerbino Gius., capo-mastro, 46 v. S. Franc. Paola 357
Gerbino Mansueto capo-mastro, 20 via Carena 36,440,357
Gerbino Pietro, calzol., 8 v. Perrone 379
Gerbino Rosa ved., pizzic., 34 v Mazzini . . 512
Gerbino Teobaldo, impieg. ferr., 6 v. S. Quintino.
Gerbola Carlo, ottico, 78 v. Venti Settembre. 389
Gerbolin Ernesto, agiato, 38 v. S. Secondo.
Gerbone, conserve alim., 60 v. S. Quintino . . 503
Gerbone Pietro, tip., 3 v. Gaudenzio Ferrari. . 324
Gerbone Teresa, tintoria, 45 v. Princ. Amedeo 296
Gerboni Emilio, viaggiatore, 7 c. Vinzaglio.
Gerbotto Giacomo fu Tomm. 9 v. Bern. Galliari 67,443
Gerbotto Gio., appaltatore, 40 v. dei Fiori . 357
Geremia Stefano, affissatore, v. Venti Settembre 323
Gerenzani frat. fu G. B. 29 v. Cibrario . . 48
Geri Albino, avv.-proc., 2 v. Fabro 874-81
Gerini Gio. Batt., prof., 33 v. S. Quintino . 823
Gerini Virgilio, avv., 38 v. Garibaldi, *abit.* 5 via Boucheron 805-73
Gerleri Cesare, ing., 47 v. Gioberti 888
Gerli Dom., vice-canc. Corte di Cassaz., 34 v. Governolo. 662
Gerli Teresa, affittacam., 36 v. Vanchiglia . . [illegible]
Gerlotto Ant., capo-cont., 43 v. Orto Botanico 1012
Gerlotto Virginio, 33 v. Vanchiglia. . . . . 90[illegible]
Germanetti Alberto, *studio* 5 v. Parini, *abit.* 24 v. della Marmora. 1037
Germanetto Ant., barcaiuolo, 186 v. Moncalieri 465
Germanetto Carlo, impieg. ferr., 48 v. Gioberti.
Germani Annibale, dott., notaio (Casalborgone) 885
Germano frat. e sor. fu Mich.-Angelo 31*bis* c. Oporto. 403-38
Germano Annib., dott., notaio, corrispondente giorn. **24-57** *abit.* 41 c. Princ. Oddone, **40-24** *uff.* 18 v. Garibaldi . . . 884,938
Germano Ant., calzol., 29 v. S. Donato . . 379
Germano Camillo, geom., 7 p. S. Martino . . 592-93
Germano Carlo, macell., 467 barr. Nizza. *pag.* 535
Germano Celestino fu Gio. falegn., 30 via S. Quintino 403-38,347
Germano Eligio, dirett. Soc., 31*bis* c. Oporto 1037
Germano Ermelinda, pettin., 26 *bis* v. G. Collegno 427
Germano Eug. neg. vino, 32 v. Monte Rosa 97,545
Germano Ferd. cera vergine e neg. vino, v. Corio ang. v. Balme (Campidoglio) . 18,52 366,534-42-45
Germano Gius., vinaio, 46 v. Bava 495
Germano Luigi 60 c. Vitt. Eman. II.
Germano Mario fu Melchiorre 20-22 v. Genova 69,94,467,459
Germano Michele, prof., 16 v. della Rocca 804-05
Germano Oreste, impieg., 5 v Po.
Germano Rosalia ved. Servais 60 c. Vittorio Emanuele II. 407-15-27-60-67-68
Germano Silvino e Gentile fu Gio. 31 corso Oporto. 403-38
Germano Vitt., macell., 37 c. Re Umberto. . . 523
Germena Maria, maestra mun., 17 v. Assarotti . 842
Germena P. Gio. Batt., cur. S. Dalmazzo, 3 via Orfane 188,673-74
Germonio Delf., avv. not., 45 c. Siccardi e Alpignano 873-84-85
Germonio Giuseppina, titol. uff. post., 3 p. Solferino
Gerosa Luca, prof., 6 c. Grugliasco 754
Gerosa Luca, scultore, 45 c. Vinzaglio . . . 905
Gervasio-Macina Luisa (*vedi* Macina-Gervasio).
Gervasone Adolfo 45 v. Venti Settembre . 460
Gervasone Daniele, calzol., 402 str. di Lanzo . . 527
Gervasone Eugenia, insegn., 3 v. Princ. Tommaso 855
Gervino Calisto, impieg., 5 v. Nizza 820
Gervino E., modista, 3 v. S. Massimo . . . 277-79
Gervino Giacinto, sarto, 64 c. Vitt. Em. II. . . 284
Gervino Irene, modista, 30 v. Po 277
Gesaga Carlo, rappr. **19-01** 8. v. S. Massimo . 344 328,1040
Gessinotti Camillo (S. Ambrogio) . . . 452
Genna Adolfo, avv., impieg. Off. Carte Valori, 56 v. dei Mille. 644
Genna Carmelo, impieg. Int. Fin., 42 v. Ormea 640
Gey Giacinto, rag., 4 p. Em. Filiberto.
Geymet Giacinto, inserv., 26 v. Michelangelo. 844
Geymonat Ed., avv.-procurat. **22-85** 4 v. Assarotti, *villa* 47 via S. Lucia (Cavoretto) . . 442,668,873-84,960-62,1028
Geymonat Giac., cap. artigl., scuola d'Appl. . . 849
Geymonat G. B., geom., cons. prov. **22-85** 4 v. Assarotti, *abit.* 40 v. Assarotti . 628-35 892-93-96,982,1048
Geymonat G. P., prof., 4 v. S. Agostino . . 864
Geymonat-Vischi Enrich. patron. Benef., 4 v. Assarotti 68,443,749
Geymonet Aug., impieg., 4 v. S. Agostino.
Ghetti frat., distilleria, 45 c. Princ. Oddone . 498
Ghetti Emmo, velocipedi **20-50** 11-13 piazza Statuto. 446
[illegible] Luigi, rappr. **39-04** 26 v. Maria Vittoria 440
[illegible] Franc., avv., impieg. Off. Carte Valori, 34 v. Lamarmora 643
[illegible] Ferdin., calzol., 53 v. Cibrario 379
[illegible]di Camillo, vice-ispett. Comandante Guardie di Città 626
Gherardi Enrico, vernic., 48 v. dei Mille . . 312
Gherardi Giulio, 36 v. Carlo Alberto.
Gherardi Lucia ved., mob. antichi, 6 v. Mazzini e 36 v. Carlo Alberto 305
Gherardini Alice, 45 v. Pietro Micca.
Gherardini Plinio **23-36** avv.-proc., consigl. comun., 9 v. S. Dalmazzo . . 604,754,873-84
Gherletti Luigi, avv., 49 v. Garibaldi.
Gherlone Gio., fotografo, 19 v. Carena e 20 via S. Donato. . . . . *pag.* 326,774
Gherlone Maria, tratt., 3 viale Stupinigi . . . 479
Gherlone Pierina in Francia 7 viale Stupinigi 450
Gherra coniugi 838 str. ant. Druent . . 58
Gherra Franc., pizzic., ang. v. Orfane e Franco Bonelli 544
Gherra Gius., neg. formaggi, 49 c. Oporto . . 513
Gherra Stef. fabbr. armoniche, 67 via Perosa (barr. S. Paolo) 444,344
Ghersi, maggiore, 14 v. Assarotti.
Ghersi Adele ved. Formica, agiata, 7 c. Valentino.
Ghersi Anna, maestra mun., 29 v. Carlo Alberto. 838
Ghersi Antonietta, maestra mun., 29 v. Carlo Alb. 837
Ghersi Clotilde, sarta, 30 v. Mercanti. 273
Ghersi Fel., rappr. **27-30** 20 v. Juvara. 757,1047-55
Ghersi Felice, impieg., 14 v. Montevecchio.
Ghersi Felice perito, 30 v. Mercanti 896-98
Ghersi Francesca, modista, 30 v. Mercanti. . . 277
Ghersi Gio., impr. pubblicità, 7 v. S. Secondo. 323
Ghersi Giulia ved., sarta, 2 v. Milano. . . . 273
Ghersi Natale, verniciatore, 3 v. Volta . . 342-43
Ghersi Simone, 24 p. Vitt. Eman. I.
Ghersi V. e C., propr. cinem., gall. Nazionale 485
Ghesio Cesare, impieg. ferr., 27 v. S. Anselmo.
Ghesio-Valpengo Ines in Casalini 29 corso S. Maurizio 65
Gherzi Delf., cartoline illustr., 62 c. Vitt. Em. II. 332
Gherzi Maddalena, agiata, 6 v. Lungo Po.
Gherzi-Paruzza Felice, avv., pitt., 34 *bis* via Arsenale 873,900
Ghetti Franc., impieg., 5 c. Oporto.
Ghezzani Orlando, impieg. post., 5 v. dei Fiori . 974
Ghezzi coniugi e figlia Madd. 14 v. priv. Mondrone (barr. Lanzo) 93
Ghezzi Franc., rappres. **17-51** 57 v. S. Donato e 41 v. Galvani 437
Ghezzi Menotti, 4 v. Conte Verde 1043
Ghia Bern., pensionato, 40 v. S. Secondo.
Ghia Lidia, neg. frutta, 7 c. Duca di Genova . 546
Ghia Vincenzo, mag. alim., 40 v. Barbaroux. . 507
Ghia, Torresini e Fera, modiste, 7 v. Quattro Marzo 277
Ghianda Annetta, maestra mun., 40 v Vanchiglia 836
Ghiano e C., fornit. per automob., 4 v. Le Chiuse 418
Ghiano Nicola 836 str. ant. Druent. . . 58
Ghiazza Anna ved. Marocco e figli 418 a 425 v. Brusa. 32,79
Ghibaudi Gius., ing., 7 v. Campana . . 888,1053
Ghibaudi Giuseppina, agiata, 40 c. Re Umberto.
Ghibaudi Matilde, insegn., 44 v. Mad. Cristina 850
Ghibaudi Matteo, calzol., 13 v. Valeggio. . . . 379
Ghibaudi Simone, neg. vino, 43 v. S. Massimo e 8 v. Molinette. 491-95
Ghibaudo Anna, depos. mignatte, barr. Francia (casa Dazio) 366
Ghibaudo Anna, telegr., c. Francia (casa Dazio). 973
Ghibaudo Gio., impieg. daz. (barr. Francia) . 642
Ghibaudo Rosa in Anguissola, vettur., 29 v. Drovetti 465
Ghibaudo-Salvo Margh., levatr., 27 v. Fontanesi 622
Ghidini Ferdinando, industr., 34 c. Vinzaglio. 723
Ghidini Gugl. (figli di) velluti **7-29** 40 via Garibaldi, *fabbrica* **5-15** 80 barriera Casale 19-31,40,268-97
Ghidini-Nervo Enr^a, patr. Benef., 34 c. Vinzaglio 723
Ghietti Guglielmo, rag., imp. Int. Fin., 2 p. Gran Madre di Dio 640
Ghigini Pietro, mag. alim., 6 v. Andrea Doria. 507
Ghigino Gius., agente, 13 v. Pastrengo.
Ghigliani L., filati lino e canapa, 46 v. Porta Palatina e 9 p. S. Giovanni 289

Ghigliardi Gio. fu Gius. 45 v. Moncalieri *p.* 92
Ghigliardi Tancredi fu Gius. geom., 4 via Passalacqua 92,630
Ghiglieno Mario, dott., prep. Istit. chim. farm., 34 c. Raffaello. 842
Ghiglieno Tomm., prof., 4 v. Principe Tommaso.
Ghiglieri Andrea fu Dalmazzo 146 strada S. Margherita. 142
Ghiglietti G. B. (di Vinc. Rossi), fornit. per orol. **23-90** 3 v. Porta Palatina 309
Ghiglione famiglia, 34 c. Princ. Oddone.
Ghiglione Angelo, disegn. Int. Fin., 46 via Silvio Pellico 644
Ghiglione Camillo, rag., 28 v. S. Tommaso . 1010
Ghiglione Caterina, tabacc., 14 p. Vitt. Em. I . 645
Ghiglione Domenico, impieg. ferr., 3 v. Saluzzo.
Ghiglione Ettore, dott., 34 c. Princ. Oddone . . 853
Ghiglione Michele, neg. vino, 9 v. Asti . . . 491
Ghignone frat., fabbr. astucci, 9 v. Roma . . 33
Ghignone ved., pizzic., 35 v. S. Quintino e 8 via Amed. Avogadro. 542
Ghignone Ang., macell., 3 v. della Rocca. 523,770
Ghignone Carlo, 25 v. S. Quintino 954
Ghignone Dom., fabbrica astucci, 9 v. Carlo Alberto 299,332
Ghignone Lor., macellaio, 24 v. Garibaldi . . 523
Ghignone Enrico, rappresent., 47 v. S. Dalmazzo.
Ghigo frat. fu Bartol. 27 v. Cuneo . . . 54
Ghigo Alfr., impieg. mun., 4 v. Corte d'Appello 606
Ghigo Antonietta, panett., 30 v. Mercanti . . 521
Ghigo Camilla in Vaudano 68 v. Gioberti . 74
Ghigo Domen., impieg. ferr., 47 v. Vitt. Amedeo II.
Ghigo Enr., impieg. R. Econ., 144 c. Francia . 638
Ghigo Gio., 47 v. Vittorio Amedeo II.
Ghigo Gio. ved. Franco 24 v. Borgo Dora 29
Ghigo Lor. e frat., mag. alim., 52 v. Po e 28 v. della Rocca 504-07-12
Ghigo Margh. in Mottigliengo 745 e 747 str. della Campagna 34
Ghigo Michele, 52 v. Po. 504,763,967
Ghigo *detto* Paradiso, corriere, 4 e 3 v. S. Teresa 149
Ghilardi Andrea, materass., 13 v. Graglia (barr. Vanchiglia) 536
Ghilier Gius., calzol., 9 v. dei Fiori 379
Ghillia sorelle, agiate, 7 v. dei Mille
Ghillia Gio., farmacista, 27 v. S. Giulia.
Ghio frat. e sor. fu Gabr. 120 str. R. Parco . . 123
Ghio Ant., neg. velocipedi, 4 v. Cottolengo . . 446
Ghio Ant., sarto, 17 v. Porta Palatina 284
Ghiò Carlo 2 v. Cottolengo . . . 454-58-60
Ghio Francesca, affittacam., 10 v. S. Tommaso. 434
Ghio Franc. (Ditta), cart. e leg., 86 c. Vitt. Em. II 330-31
Ghio Gio., orol., 13 p. Vitt. Eman. I . . . 308,764
Ghiò Ignazio, macell., 44 v. Tiziano 523
Ghio Luigi fu Pietro 14 v. Massena . . 88,104
Ghio Luigi, ing., 63 v. Mad. Cristina.
Ghio Magno, fabbro-ferr., 41 v. della Rocca . 421
Ghio Paolo, com. mest., 15 v. Maddalene (R. Parco) 530
Ghione Bart., latteria, 52 v. Massena 504
Ghione Ces. Lor., 37 v. Garibaldi 968
Ghione Gius., neg. ferramenta, 12 p. Statuto . 395
Ghione Gius., pensionato, 40 c. Valentino.
Ghione Lorenzo, 37 v. Garibaldi 946
Ghione Michele, mag. alim. e vinaio, 4 v. Cappel Verde. 495,507
Ghione Nat., rivend. giorn., 9 v. Viotti . . . 321
Ghiotti, maggiore, 12 v. Barolo.
Ghiotti coniugi 178 str. Sei Ville (borgo Po) 446
Ghiotti coniugi, mercerie, 14 v. Marco Polo . 360-69
Ghiotti frat. e sor. fu Bartolomeo e nipoti fu Battista 682 strada della Pronda (Pozzo Strada) 124
Ghiotti Alfredo Lor., ing., 42 v. Vanchiglia *pag.* 888
Ghiotti Ang. 42 v. Livorno 81
Ghiotti Annib., impieg. R. Casa, 44 v. Garibaldi 530
Ghiotti Candido, prof., 42 via Vanchiglia 158,738-59-83,83
Ghiotti Claudia, sarta, 59 c. Oporto 273
Ghiotti Enrico, 17 v. Roma 77
Ghiotti Ern., ing.-arch., capo-sez. mun. 42 v. Vanchiglia 114-24-58,60,88
Ghiotti-Faconti Maria, isp. scol. (S. Margherita) 841
Ghiotti Fel. e Maria coniugi 24 v. Lanzo . 77
Ghiotti G., vinaio, 24 v. Lanzo. 495
Ghiotti Giacinta fu Gius. 20 v. Lauro . 74
Ghiotti Gio. fu Carlo 19 *bis* c. Francia . . 65
Ghiotti Gio. fu Gio. pan., 235 str. Francia . 6,538
Ghiotti Gio., mag. alim., 4 c. Orbassano . . 507
Ghiotti Gio., rigattiere, 19 v. Beaumont e 14 via Gio. Somis 305
Ghiotti Gio. e Talmone Michele, confett., 7 via Nizza 499,510
Ghiotti Gio., 19 v. Moncalvo
Ghiotti Gius., cambista **11-43** 70 v. Venti Sett. 267
Ghirardi Dom. fu G. B. 747 str. Pronda (Pozzo Strada) 121
Ghirardi Enrico Giacomo, perito med. in gioie **41-80** 46 v. Venti Sett. 306,440,854-96-98,950
Ghirardi Franc., macell., 7 v. Baretti 525
Ghirardi Gius., meccan., 42 v. Circonvallaz . 669
Ghirardi G. R., calzol., 22 v. Monte di Pietà . 379
Ghirardi Maria ved. Piola 86 str. ant. Rivoli 127
Ghirardi Pierino 9 c. Vitt. Em. II . . . 460
Ghirardi Roberto e C., colori e vernici, 22 via Baltea e 84 c. Ponte Mosca (barr. Milano) 374-72
Ghirardi T., lingerista da uomo, 2 v. dei Mille . 285
Ghirardi-Bonfante Teresa, maestra mun., 2 via S. Teresa 842
Ghirardi-Battaglia Ernesta, 42 v. Vittoria.
Ghirardi-Fabiani Vinc., maestra mun., 6 *bis* via Ormea 833-38
Ghirardo Emilio geom., capo-mastro, 30 via Principi d'Acaja 58,420
Ghiri N., parrucch., 3 v. Bertrandi 425
Ghiriotti Aug., oref., *abit.* 3 v. Garibaldi.
Ghirlanda-Baranchetti, acc. veloc., 60 v. S. Donato 44
Ghiron Marco, tappezz., 36 v. Lagrange . 315-84
Ghiron P. neg. carboni inglesi **4-50** 16 v. Carlo Alberto **20-11** *abit.* 28 v. Vanchiglia 79,152,349,454.743,985,1024
Ghiron e Nasi 805 dallo strad. di Lanzo 79,152
Ghiron-Ovazza Anna, 2 v. Saluzzo. 743
Ghironi Gemma, rammendat. 5 v. Andrea Doria 894
Ghisalberti Annibale, (Milano) 990
Ghisalberti Gius., rag. (Genova). 1028
Ghisi Attilio, delegato P. S. (Chieri) 627
Ghisio Enrichetta ved. Stupenengo 35 via Beaumont 22
Ghisio Germano, avv., 8 p. Gran Madre di Dio
Ghisio Gio. di Ang. fu Gius. 36 str. Stupinigi 150
Ghisio Sofia, dirett. Asilo Aporti, 22 v. Monferrato 737
Ghislanzone Carlo, rappr., 24 v. Bidone.
Ghisleni Pietro, 50 v. Nizza 847
Ghislieri march. Alfonso **28-12** 2 via Napione 454,581
Ghislieri nob. Casimiro, 2 v. Napione 581
Ghislieri cont. Enrichetta in Dalla Valle, 23 corso Duca di Genova 581
Ghisolfi Achille, vinaio, 2 *est* c. Vitt. Eman. II 490-95
Ghisolfi Evaristo, rappr., 2 v. Consolata. . . . 328
Ghisolfi Santina, agiata, 2 v. Barbaroux.
Ghisoli Maria fu Gius. Ant. 74 v. Nizza . . 83
Ghisotti Ettore, prof., 2 v. del Carmine 854

Ghilla Teresa, tabacc., ang. v. Pisa e Reggio *pag* 646
Ghilla Gustavo, macch. da cucire, 10 v. Scuole. 408
Ghivarello Luigi, accord. pianoforti, 34 *bis* c. Oporto 341
Ghizzetti e Virano **26-79** carboni fossili, 12 via Baretti, *dep.* 14 v. Chiusella 349-54
Ghizzetti Ettore, 12 v. Baretti 756
Ghizzetti L. E., levat., 4 v. S. Anselmo 925
Giacca Alfredo, pittore, 77 v. Venti Settembre. 900
Giacca Enr., ing., 40 v. Basilica. 888
Giacca Luigi Rod., avv., 40 v. Basilica 873
Giaccardi Gio., impieg., 92 c. Vitt Eman. II . 969
Giaccardi Maria, tabacc., 108 borgo Vittoria . 646
Giaccardi P. Gio., sacerd., 5 v. Maria Vitt. . . 678
Giaccardi Pierina, insegn., 29 v. Berthollet . . 850
Giaccardo coniugi, neg. terraglie, 19 p. Vitt. Em. I. 348
Giaccardo Maria, 17 p. Vitt. Eman. I 738
Giacchero Silvio, ing., 34 v. S. Chiara . . . 888
Giacchetti M., stiratr., 4 v. Bertola 295
Giacchetto Giuseppa in Giacobino e figli 252 v. Montanaro (borg. Maddalene) . . 95
Giacchieri Oreste, 33 str. di Francia 930
Giacchieri Italiano, rag., 142 c. Reg. Margherita 894
Giacchino F., stallaggio, 26 v. Lagrange . . . 476
Giacchino Felicita ved. Gerbino, pizzic., 43 v. Bava 542
Giacchino Gio., tratt., 40 v. Bertola. 479
Giacchino Pietro, parrucch., 4 *bis* c. Brescia . 425
Giaccone, impieg. ferrov., 4 v. Sacchi.
Giaccone Alessandrina fu Vittorio e madre **29-22** 40 c. Oporto. 14,74
Giaccone Alfr., scult. in legno, 74 c. S. Maurizio 335
Giaccone Angelo, agiato, 2 v. Siccardi.
Giaccone Angelo, parrucch., 162 c. Reg. Margh. . 425
Giaccone Dom., usciere R. Lotto, 5 v. Moncalieri. 647
Giaccone Margherita, impiegata, 34 c. Siccardi.
Giacchino Stefano, 36 v. Po 762
Giaccone Vitt. (Ditta), agente di cambio 40 corso Oporto, *ufficio* 10 v. Arsenale 266
Giaccone Griva Mich., capo meccan., 79 corso Princ. Oddone.
Giachelli Dom., cambrat. pelli, 18 v. S. Domen. 372,770
Giachello Monge, fabbr. calze, 28 c. Vitt. Em. II. 293
Giachello Cat.ª in Ciaudano 806 str. Casale 41,89
Giacheri Angelo, ing. ferr., 54 c. Siccardi . . 976
Giacheri Franc., geom., imp. mun., 9 v. Bava 609
Giacheri Pietro, impieg. ferrov., 20 v. Pastrengo.
Giacheri Vincenzo, 7 v. Villa della Regina
Giacheri Vincenzo, rappr. **35-78** 14 v. Ospedale. *abit.* 8 v. Pietro Micca 301,440
Giachero sor. di Franc. 5 v. Don Bosco . 57
Giachero Ant., farmac., 18 c. Brescia 924
Giachero Ferd. **9-15** fond. 81-83 v. Morosini e 18 v. Amerigo Vespucci 12,98,129,393,412
Giachero Pietro, impieg. Off. Costr. artigl., 52 v. S. Quintino 650
Giachero e Delponte **18-85** fonderia, 40 via Giacinto Collegno, ang. v. Susa. . . 336-93
Giachero e Gozzi, farmacia, 140 c. Regina Margh. 921
Giachetti Aghemo Anna, maestra mun., 46 via S. Massimo 837
Giachetti Aless. (Ditta E. d'Emarese), fabbrica liquori, 35 v. Bogino 485-86
Giachetti C., tratt., 4 v. Cassini. 478
Giachetti G., liquor., 9 v. Goito. 485
Giachetti Gio., capo-mastro, 9 v. Montecuccoli 357 1043
Giachetti e Busala **31-27** agenti Soc., 2 via Siccardi. 407-30
Giachetti Vinc., maggior gen., 71 v. Nizza. . 687
Giachetti V., neg. orefic., 14 str. R. Parco . . . 307
Giachetti e C. **17-16** bianco-zinco, 34 via Superga 361,442
Giachetto Angela in Rossetto 254 v. Montanaro (borg. Maddalene) . . . . . *pag.* 95
Giachetto Giacinta in Ducato 186 str. Casale 40
Giachini Gius., veter., 12 v. Sacchi. 927
Giachino coniugi 4 v. Morosini 98
Giachino coniugi, paste alim., 19 v. Mad. Cristina 548
Giachino Alb., pizzic., 8 v. Bonafous 542
Giachino Anna, drogh., 22 v. Borgo Dora . . . 369
Giachino Annetta ved. Armando, negoz. verdura, 37 v. Borgo Dora. 546
Giachino Carlo Luigi, impieg., 5 v. Urb. Rattazzi.
Giachino Caterina, tabacc., 20 v. Milano . . . 645
Giachino Caterina, trapunt., 3 c. Regina Margherita (Case operaie) 383
Giachino Caterina ved. Fasari, cartol., 13 via Montebello 331
Giachino Elisa, pizzic., 234 str. Moncalieri (Pilonetto) 530
Giachino F., mag. alim., 5 v. Baretti 507
Giachino G., paste alim., 26 v. Maria Vittoria 548-24
Giachino Gaud., farm. **21-23** 124 v. Nizza, *abit.* al 76 921
Giachino Giacomo fu G. B. 10 c. S. Maurizio 137
Giachino Gio., mag. alim., 18 v. Chivasso e 27 v. Aosta 495,507
Giachino Gio., parrucch., 29 v. Carlo Alberto . 425
Giachino Gio., tratt., 16 v. S. Giulia 482
Giachino Gio. Batt., medico, 23 *bis* corso Ponte Mosca 157,770,842,910
Giachino Margh. in Bastia 443 v. Nizza. . 404
Giachino Paolo, commerciante, 49 v. Galliari
Giachino Paolo, mag. alim., 52 v. Magenta. . 507
Giachino Pietro, impieg., barr. Po 1014
Giachino Pietro macellaio, 93 barr. di Casale. 39,535,1044
Giachino Stef. fu Fil. 36 v. Po 146
Giacobbe Ettore, agiato, 8 c. S. Martino.
Giacobbe Gius., 2 p. Madonna degli Angeli.
Giacobbe padre Gius., curato 24 v. Duch. Jolanda e 33 v. Palmieri 58,109-88,673-74,858 934
Giacobbe Pietro, mercerie, 6 v. Garibaldi . . 294-92
Giacobbe Teresa, locanda, 9 v. Chivasso . . . 483
Giacobi Gio., cartoleria, 25 v. Saluzzo 334
Giacobini Amalia in Grosso 24 v. Amedeo Avogadro 59,124
Giacobini Augusto fu Giac. 24 v. Cernaia 129-67
Giacobini Ernesta 18 p. Eman. Filiberto . 59
Giacobini Maria ved. Lanza 20 v. Bertola. . 37
Giacobino frat. e sor. fu Gio. 26 v. Lagrange 76
Giacobino frat., salsam., 36 v. Orfane 512
Giacobino frat. di Giacomo, salsam., 30 via Mazzini 512
Giacobino frat. fu Vincenzo salsamen., 30 c. Vercelli 95,512
Giacobino Batt., impieg. Casa Reale, 15 v. Rossini.
Giacobino Ermelinda, ved. Giacobino Pasquale 24 e 25 v. Bellezia. 23
Giacobino Federico albergatore **5-89** 26 via Lagrange 400,477
Giacobino Gioach. 14 v. Fontanella (borgo Vittoria) 63
Giacobino Giovanna, panett., 27 v. Moncalieri . 521
Giacobino Gio. Spirito, industr., 8 v. S. Anselmo.
Giacobino Gio. fu Gio. 422 str. Lionetto 53,81
Giacobino Gio. e Vinc. fu Gio. 3 corso Duca di Genova 58
Giacobino Gius., salsam., 57 v. Venti Settembre 512
Giacobino Maggiorino, rappr., 43 v. Roma . . 442-43
Giacobino Mario, inserv., 2 v. S. Giulia. . . . 816
Giacobino Pietro fu Pietro 24 e 25 via Bellezia 23,84

Giacobino Pietro, 4 v. Corte d'Appello *pag* 623,768 948-58,1054
Giacobino Seraf. salsam., 10 v. S. Chiara 23,542
Giacobino Teresa di Gio. 26 v. Lagrange . 76
Giacobino Vinc., salsam., 14 v. Berthollet . 542,623
Giacobino e C., alberg. 6-83 4 v. Corte d'App. 477
Giacobino e Camosso, fornit. per sarti e sarte, 65 v. Venti Settembre 269-302
Giacobone Delfina, affittacam., 24 v. Montebello 434
Giacoletti Luigi e Fed. fu Stefano 140 corso Regina Margherita. 424
Giacoletti Federico, impieg., 3 v. Colli.
Giacoletti e Benetin 12-93 rappresentanti, 4 v. S. Franc. da Paola 438
Giacolini Ernesta 9 v. Priocca. 424
Giacoma Carlotta 25 v. Campana 35
Giacoma Maria in Cerutti 27 v. Campana . 35
Giacoma Oreste, tetti piani, 116 v. Ormea; *stab.* 300 str. Moncalieri 354-55
Giacoma Orsola in Zucca 47 via Madama Cristina 35,83
Giacoma e Batuello, tetti piani 33-43 47 via Madama Cristina e 6 v. Pio Quinto . 353-54-55
Giacomasso frat. fu Gius. 94 Val Patonera . 456
Giacomasso fratelli fu Felice 690 strada priv. Basse del Lingotto 21
Giacomasso Felice, agiato, 65 v. Assietta.
Giacomasso Giovanna in Piotto 120 strada Casale 40
Giacomasso Gio., Gius. e Carlo 578 strada Val Patonera 456
Giacomasso Gius. fu Dom. 214 strada Val S. Martino 458
Giacomasso Paola in Boccardo 290 strada ai Ronchi. 430
Giacomasso Pietro, 5 v. Roma. 763
Giacomasso Tommaso (Moncalieri) 1049
Giacomasso V. orticol. e giard., 28 v. Leynì (barr. Milano) e p. Eman. Filib. . 48,81,349
Giacomasso-Degiorgis Primitiva, lev., 5 v. Roma 925
Giacomelli Ant., mag. alim., rimp. 26 v. Maria Vittoria e 9 v. S. Franc. da Paola . . 507
Giacomelli Caterina, modista, 4 v. Pietro Micca 277
Giacomelli Cristina in Brunero 463 strada antica Collegno 50
Giacomelli Giacomo, 12 p. Statuto.
Giacomelli Gio. avv. 42 v. Bertola . 25,433
Giacomelli Pietro di Gius. fabbro-ferraio, 63 str. Vercelli 461,532
Giacomelli Vinc. (Ditta) cordami e forn. mil. 11-23 4 v. S. Franc. d. Paola 22-33 22 p. Eman. Filiberto . 469,288-89,302-44
Giacomello Cater. ved. Castrale 463 strada antica Collegno 50
Giacometti Carlo, 21*bis* v. S. Donato.
Giacometto Giac., spurgo pozzi, 210 reg. Lucento 363
Giacometto Vitt., spurgo pozzi, 460 cascina Bracca (Pozzo di Strada). 363
Giacomini G., vinaio, 21 v. S. Anselmo . . . 495
Giacomino Bened., tenente gen., 9 v. Napione.
Giacomino Claudio, dott. prof., 3 c. Duca Genova 823
Giacomone Costantino, tabacc., 46 v. Mazzini 645
Giacomone Eugenio, agiato, 45 c. Re Umberto.
Giacomone Mario, viaggiat. di comm., 44 via S. Franc. da Paola.
Giacomone Quintino, agiato, 38 c. Re Umberto.
Giacone Ambrogio, vernic., 4 v. Lanino. . . . 312
Giacone Annetta, affittacam., 9 v. S. Franc. d. Paola 434
Giacone Giacomo, 16 v. Palazzo di Città.
Giacone Gio., decorat., 2 v. Sagliano 344
Giacone Sever., disegn. comp., 24 c. Palermo. . 633
Giacopazzi Oreste, sotto-ispett. ferr., 53 v. Saluzzo 976

Giacosa Ambrogio, 48 p. Castello . . . . *pag.* 401
Giacosa Clem., geom., 79 str. di Francia 63
Giacosa Edoardo, dott. in legge, 4 v. Montevecchio
Giacosa Emilio, falegn., 6 v. S. Dalmazzo . . . 37
Giacosa Ern. fu Gius. 23 v. priv. Vigone . 46
Giacosa Gius., pensionato, 25 c. Ponte Mosca . 76
Giacosa Giuseppina, 73 v. Assietta.
Giacosa Luigi, agente gener. Soc. Catt. Assicur., *uff.* 34 v. Venti Sett., *abit.* 24 c. Reg. Margherita . . . .
Giacosa Luigi (Ditta), armaiuolo, acc. al 5 via Ospedale 363,41
Giacosa Luigia, sarta, 5 v. Barbaroux 275
Giacosa Olimpia ved. Peiretti 49 v. Ormea 10
Giacosa Piero, prof. cons. prov., 3 99 v. Pallamaglio . . 409,629,746-92-93-95-97 804-05-09-11,91
Giacosa e Fontana, birr., p. barr. di Lanzo. 488,32
Giacotti Giacomo, capo-uff. post., 62 v. Mad. Cr.
Giacotto Carolina ved. Ghio 120 str. R. Par.
Giacotto Silvio Giacomo, insegn., 5 v. Balang.
Giagianetto C., mag. alim., 47 v. Crist. Colombo
Giagnié Giacomo, stagnaio, 41 v. della Rocca . . 422
Giai Luigi, fabbr. carta smerigl., 55 v. Tiziano . 32
Giailever Gio. Batt., impieg. Genio civ., 18 via Cernaia 638
Giaipron Gio., 24 corso Valentino 95
Giaj Caterina in Carena 12 v. Monte Rosa. 97
Giaj Gio. Batt., mater., 58 v. S. Secondo 38
Giaj Gius., calzol., 3 v. Bonafous 379
Giaj-Levra sor. di Ant. 76 c. Vitt. Em. II 44,127
Giaj-Levra Antonio, avv. 38-42 76 c. Vitt. Eman. II 873,102
Giaj-Levra Pierino, avv., 4 v. Colli 950
Giaj Tenua, 13 p. Statuto.
Giali Fortun. 25 c. Princ. Oddone. . . 464
Giambattistelli Ginevra, modista, 7 v. Po. . . . 277
Giambelli Carlo, prof., 17 v. Carlo Alberto 807
Giamberini Curzio, ten. Genio, 87 c. Vinzaglio . 819
Giambonino Antonio, latton., 31 v. Napione 40
Giamelli Gius., disegn. ricami, 8 v. delle Rosine 902
Giammarchi, drapp.-lan., 47 v. della Marmora . 28
Giampiccoli Ernesto, pastore evangelico 4-13 15 v. Pio Quinto 679,745-46,93
Giana Emilio fu Gius. 316 str. Mongreno (Sassi) 95
Gianarda frat. e sor. fu Dom. 428 strada Abbadia di Stura 9
Gianarda Giuseppe 82 v. Aosta 1
Gianaria Paolo, falegn. 38-63 64 c. Francia. 347
Gianarda Emilia, pizzic., 428 Abbadia di Stura 528
Gianaria, fabbr. lucido, 80 v. S. Donato 372
Gianasarde Paola, tratt., 5 v. Croce d'Oro . . 480
Gianassi, Pollino e Boffa (Ditta), lavori in cemento 30-75 e 3-76 15 v. Brugnone 352 353-54-55-57,437
Gianassi Achille, 4 v. Gioberti. 775
Gianassi Luigi, impr. costr., 4 c. Re Umberto . 354-56
Gianasso Angela, sarta, 4 v. Alfieri 275
Gianasso Ang. Bart., med.-chirurgo, 7 via Villa della Regina 684,910
Gianasso Ersilia, ricam., 8 v. Carena 298
Gianasso Gio., prof., 7 v. Villa della Regina . . 862
Gianasso Maria, 8 v. Carena. 831
Gianazzo di Pamparato cont. Alina n. Federici, 6 v. Cavour. 75,581
Gianazzo di Pamparato nob. Annibale, 30 via Montevecchio 581
Gianazzo di Pamparato cont. Olimpia, n. Natta d'Alfiano 8 p. S. Carlo . 95,133-60-61 581,707-28-36

Gianazzo di Pamparato conte Vitt. Emr. console, 15 p. Castello . . *pag.* 42,562-81,700
Giandrone G. B., bidello, 41 v. Arsenale . . 822
Giandrone Giova, bidella, 41 v. Arsenale . . 822
Gianella sor., sarte, 5 v. Biamonti 273
Gianella Andrea, impiegato, 95 v. Nizza.
Gianella Battista, latt.-gasista, 17 via Valperga Caluso 403
Gianelli Adriano 31-88 prof., medico, 10 via Monginevro. 536,692,910,58-66-79
Gianeri Cesare fu Ant. 61 v. Mongrando 94,169
Gianeri Angelo, 240 c. Regina Margherita.
Gianetti F., depos. mignatte, 9 p. Vitt. Em. I. . 366
Gianetti Fiorenzo, pittore, 23*bis* c. Ponte Mosca 900
Gianetti Teresa, neg. frutta, 3 v. Barbaroux . 546
Gianetto Arturo, viaggiatore di comm., 3 v. Plana.
Giani frat. fu Edoardo, 30 v. Giac. Collegno 79
Giani Amilcare, 8 v. Cavour 988
Giani Agost., prof. di tromba, 54 v. Venti Sett.. 867
Giani Carolina, maestra mun., 6 v. Consolata . . 830
Giani Domenico, dott. in chim., 27 c. Raffaello.
Giani Franc. (eredi) 20 v. S. Dalmazzo . . 133
Giani Gio., pittore, 45 v. S. Giulia. . . . 900-42
Giani Gius., 10*bis* v. S. Franc. da Paola.
Giani Gius., rappres., 5 v. Barbaroux 438
Giani Giuseppina, modista, 12 v. Cavour . . . 277
Giani Lucia, 45 v. S. Giulia 717
Giani Margherita, mod., 10*bis* v. S. Franc. da Paola 277
Giani Maria in Moreno ingegnere Luigi 32 v. Principe Amedeo 56,449
Giani Mario ing. 60 v. Principi d'Acaja 35,63,1016
Giani Pierina, modista, 5 v. Barbaroux 277
Giani Piero, med.-chir., 53 v. Massena . . 646,940
Giani Pietro (Ditta), litogr., 62 c. Vitt. Em. II, *abit.* 12 v. Cavour 324-25
Giani Romualdo, avv.-proc., 37-35 14 via Cernaia, *abit.* 4 v. Giannone. . . . 873-84
Giani Ulderico, agiato, 5 v. Ottavio Revel.
Giani Menghini P., mode 11-03 28 v. Roma. . 273
Gianinati Dom., chinc.-merc., 16 v. Chivasso. . 300
Gianinetti Giorgio, presso Unione meccanica, 39 v. Ceva. 769
Gianinetti Gius., 10 c. Napoli 770
Gianinetti Giuseppina, sarta, 6 v. Montebello . 273
Gianinetto fratelli e sorelle fu Franc. 14 via S. Rocco (Cavoretto) 439
Gianinetto Ant., Maria e Pietro 14 via S. Rocco (Cavoretto) 439
Gianinetto Gio., calzol., 15 v. Pietro Micca. . . 379
Gianinetto Giuseppe e nipote calzol., 14 via S. Rocco (Cavoretto) 527
Gianinetto Pietro 3 v. S. Rocco (Cavoretto) 139
Gianini Giuseppe, viaggiatore di comm., Galleria Nazionale, scala D.
Gianini Pasquale, impieg., 25 c. Re Umberto.
Giannantoni Franc., prof., 15 v. S. Quintino. . 825
Giannaria E. e C. 11-06 neg. pell., 14 via Genova 332-73
Giannatori-Giulianelli Elena, maestra munic., 15 v. S. Quintino 839
Gianninetti Gio., latton.-gas., 14 v. Barolo . . 403
Giannini Franc., rostice. gastr. 41-56 1 via Arcivescovado 503-40
Giannini Guidi, 2 v. S. Donato. 954
Giannini Lucia 45 09 9 v. Roma.
Giannini Mar., impieg. post., 69 v. Mad. Cristina 975
Giannini Orazio, impieg. R. Avvoc. erariale, 2 v. S. Donato. 637
Gianninone Angelo, impieg., 21 v. Vanchiglia.
Gianninone Aless. e figlio, sarti, 14 v. S. Teresa 284
Gianninone Aurelio, isp. ferrov., 121*bis* v. Nizza . 980

Giannoni Alfonso, capitano, 12 p. Gr. Madre di Dio.
Giannotti, frat., friggit., 110 c. Vitt. Em. II *pag.* 544
Giannotti, frat., vinai, 33 v. Barbaroux 495
Giannotti M., tratt., ang. c. Napoli e c. Vercelli. 480
Giannotti Vitt., sotto ispett. ferr., 40 c. Re Umberto 980
Giannuzzi-Savelli Alfr., ten. colon., 9 piazza S. Giovanni. 654,985
Gianoglio Beatrice, insegn., 70 v. S. Donato . . 855
Gianoglio Carolina ved., drogheria e cartoleria, 70 v. S. Donato 334-69
Gianoglio Franc., vett., 4 v. Monferrato . . . 462
Gianoglio Gio., telegr., 15 c. S. Maurizio . . . 972
Gianoglio Guglielmo fu Lod. 20 via Lamarmora 77,85,140
Gianoglio Maria Teresa, telegr., 15 c. S. Maurizio 969
Gianoglio Maria ved. Perlino 35*bis* c. Re Umberto 422
Gianoglio Rosa, sarta, 7 v. Giulio. 273
Gianola Delfina, sarta, 30 v. Napione 273
Gianoli Carina in Duprè 57 v. Assietta . 96,169
Gianoli Carlo Alb., ing., produtt. vino, 23 c. Vinzaglio. 332,489,888,938-40
Gianoli Carolina in Mussel, 6 v. Maria Vittoria.
Gianoli Caterina in Rovello, 52 v. Maria Vittoria.
Gianoli G., ing. e frat., pietre da costruzione, *stabil.* Crusinallo, *uff.* 20 v. Massena . . 352
Gianoli Gina, caffett., 25 v. Orfane 483
Gianoli Gius. ved. Vaccarino, agiata, 1 v. S. Domenico.
Gianoli Guido 13-61 ing., *labor.* via Vicenza, *uff.* 20 v. Massena 352,455,888,1027
Gianoli Luigia, agiata, 3 c. Valentino.
Gianoli Maria ved. Axerio, agiata, 11 c. Vinzaglio.
Gianoli Massimo, industr. 28-31 22 v. della Rocca.
Gianoli Rinaldo, fu Giuseppe (Milano) 42
Gianolio sor., *istituto*, 26 v. Mazzini 864
Gianolio Alessandro, viagg. di comm., 1 v. S. Chiara.
Gianolio Anna Maria in Bosio-Pollar 133 e 135 str. prov. di Lanzo 78
Gianolio Bartolomeo, Dock. 986
Gianolio Dalmazzo, 15 v. Mad. Cristina 774,852,933
Gianolio Domenico, impieg., 36 c. Re Umberto.
Gianolio E., tipogr., 9 v. Cuneo 324-31
Gianolio G. fu Lodovico 39 v. Monte Rosa e 85 str. Lanzo 97
Gianolio Giorgio e frat., olio, saponi e candele 9-76 29 v. Cernaia. 367,514
Gianolio Giuseppe, ing., 4 v. Sagliano.
Gianolio Giuseppina, maest. mun., 26 v. Mazzini 838
Gianolio Marc., sost. segr. Proc. Gen. del Re, 7 v. Seminario 664
Gianolio Melchiorre, pens. ferr., 1 p. S. Martino.
Gianolio Pietro, 15 c. S. Maurizio 764
Gianolio Piero, avv., vice console Stati Uniti, *studio* 5 c. Vitt. Eman. II e 16 c. Siccardi, *abit.* 4 v. Sagliano 562,873
Gianolio Pietro, materass. e chioderia, 77 via Nizza 384-95
Gianolio Vittorio, ing., 4 v. Sagliano.
Gianolio e Novelli, affittacavalli e vetture, 4 v. Monferrato 450
Gianolio e Squassino, fabbr. mobili, 10 v. Giulio 337
Gianombello Giov., teol., avv., amm. parrocchia Ss. Martiri, 30 v. Barbaroux 189,674
Gianone Angelo, avv., 46 v. Garibaldi. . . . 873
Gianotti (success.), macell., 17 v. Porta Palatina 524
Gianotti coniugi, mag. alim., 17 v. Mazzini. . 507
Gianotti frat. e sor. fu Carlo 524 strada priv. Rivofreddo (Abbadia di Stura) . . 426

Gianotti baronessa Anna nata Sacchi-Nemours, 47 v. Alfieri . . . . *pag.* 581,749
Gianotti Ang., dott., prof., dir. Casa Ben., 40 via Principi d'Acaia. 731
Gianotti Ang., macell., 6 v. Circonvallaz. . .535
Gianotti Ant. fu G. B. 658 str. Moncalieri . 93
Gianotti Belisario, medico (farmacia Taricco), p. S Carlo ang. 23 v. Roma, *abit.* 48 c. Vitt Em. II 684,734,924-22
Gianotti C., macell., borgo Crocetta 524
Gianotti Candida fu Ignazio in Varvello 9 v. Exilles (Pozzo Strada 60
Gianotti Candida fu Giac. 2 v. dei Bagni . 47
Gianotti Carlo, impieg., 79 c. Princ. Oddone.
Gianotti bar. Carlo Felice, 47 v. Alfieri 584
Gianotti Celestino, 45 v. Vicenza 965
Gianotti Celestino, forno castagn., 5 v. Montebello 514
Gianotti Celestino (Regio Parco) 726
Gianotti Celestino, latton.-gas., 44 v. Reggio 386,403
Gianotti Delfina, ispett. scol. (Lionetto). . . .844
Gianotti Dom. fu Mich. 3 v. priv. Valprato 457,958
Gianotti Ettore, impiegato, 5 v. Plana.
Gianotti Enrico, catene oro, 45 v. Venti Sett. .306
Gianotti Felicita, sarta, 5 v. S. Domenico . . 273
Gianotti Ferdin. tratt., 5 v. Barolo 480
Gianotti Ferdinando, ing., 3 v. Pastrengo.
Gianotti Franc. e figli, faleg., 52 v. Aosta . . .347
Gianotti G., negoz. orefic., 41 v. Roma e 18 via Palazzo di Città 307
Gianotti G. B., vinaio, 2 v. Allioni e 40 p. Statuto 495
Gianotti Giac., neg. formaggi, p. Bodoni (serr.) 543
Gianotti Gio., falegn., 25 v Corio (Campidoglio). 532
Gianotti Gius. fu Gius. 8 v. priv. Banna (fraz. Molinette). 8
Gianotti Gius., 42 v. Montebello 768
Gianotti Gius., impieg. acque potab., 27 via Venti Settembre. 1035
Gianotti Gius., impr. trasp., 44 v. Carlo Vidua . 445
Gianotti Gius., neg. frutta, 59 v. Nizza 546
Gianotti Giuseppe 295 str. ant. Saffarono (borg. Lucento) 4 1
Gianotti Ignazio e Ferrari Carlo, tratt., 8 v. Milano 480
Gianotti Luigi, rappres. comun. (Bonzo). . .1048
Gianotti M., macell., rimp. al 45 v. Gius. Grassi . 524
Gianotti M., sarta, 44 v. Po 273
Gianotti Maddalena fu Gio. 405 str. antica di Collegno 50
Gianotti Marcello, pizzic., 83 barr. di Francia 528
Gianotti contessa Maria, n. Grisi-Rodoli della Piè, 24 v della Rocca 584
Gianotti Maria, affittacam., 4 v. Basilica . . . 434
Gianotti Martino, macell., 98 v. Nizza e 54 via Venti Settembre. 524
Gianotti Martino, *pensione*, 45 v. Bogino e 20 v. Princ. Amedeo 482
Gianotti Michele mag. alim., 3 v. Cavour . 92 138,495,507-12
Gianotti Mich., fabbr. registri, 26 v. Maria Vittoria 329-30-31
Gianotti N., orologiaio, 36 v. Cernaia. . . 308
Gianotti Oreste, ☎, 46 v. Drovetti.
Gianotti Orlando, tratt., 43*bis* v. Berthollet . .482
Gianotti Paolo, ☎, med.-chir., 4 v. Ponza . . .647 729-65,904-10,1024
Gianotti Pasquale Ant., forno castagn., 44 v. Palazzo di Città 544
Gianotti Pietro, ☎ avv.-proc., 10-21 7 c. Siccardi 687,873-81
Gianotti Pietro, decorat. d'appart., 6 c. Duca di Genova 314

Gianotti Pietro, tratt., 44 v. Montebello . . *p* 82
Gianotti bar. Romano Enr., avv. 24-68 47 v. Alfieri . 14,79,100 43-4 150,456-58,584,678-87,720-36,950-53-[illegible]
Gianotti Rosa ved. Conti e figlie 44 stra ant. Grugliasco 7
Gianotti Tranquilla, maestra Asilo, 5 p. V. Eman. I . . . .
Gianotti conte Vitt., cap. fant., 24 v. della Ro[cca]
Gianotti Vittorio, 6 v. Consolata.
Gianotti, Querqui e Gianoli filatura tintoria di lane pettinate e card. 20-57 Regio Parco. . . . . . . 9 28[illegible]
Gianotti-Lagrange-Posterla Luigi, ☎, 37 cors Re Umberto.
Gianotti-Valenzano Delfina, ispettrice scolas 448 via antica di Collegno . . . . . 72[illegible]
Gianotto e Filippi, fotogr., 48 v. Baretti . 26
Gianpietro, prof., 26 v. dei Mille.
Giansana G. B. e nipoti Maur. e Gio., cuoi pellami, 7 v. Bellezia. . . . . 57[illegible]
Giansana Gius., calzol., 49 c. S. Maurizio . 79
Giansana Laura ved. Bassignana e figli 119 v. Nizza 101
Giansana Maur. (Ditta), neg. pellami, 7 v. Bellez. 573
Giansiracusa Salv., sac., maestro (S. Mauro Tor 7[illegible]
Gianti Giovanni, ☎, 67 v. Venti Settembre.
Gianti Gius., 44 v. Lagrange 762
Gianti-Demalteis Ottilia, 67 v. Venti Settembre 7 2
Gianuzzi frat., tappezz. stoffe 40-28 50 v. Massena. . . . . 2[illegible]
Gianzana Agost., vetturale, 23 v. della Rocca [illegible]
Gianzana Mino, ☎ 4-55 29 v. Pastrengo (Milano) . . . . 990-1005-45-20-[illegible]
Giardina di S. Ninfa marchese Federico, agen società 39-08 49 v. Cibrario . . . 539
Giardina di S. Ninfa marchesa Amelia n. Fu 49 v. Cibrario. . . . . [illegible]
Giardini Emilia, levatr., 46 c Casale . . . 62[illegible],92[illegible]
Giardini Felicita ved., 28 v. Gazometro.
Giardino frat. fu Gius. 418 str. Abbadia di Stura . . . .
Giardino Adelaide, neg. verdura, 46 v. Carena [illegible]
Giardino Ant. fu Ant. 256 str. Cartman. 31
Giardino Cater. fu Gius. Maria 256 strada Cartman . . . .
Giardino Dom., fabbr. mobili, 4 via Matteo Pescatore . . . .
Giardino Eug. fu Ant. 204-56 str. Cartman.
Giardino F., 43 v. Bologna.
Giardino Franc. fu Lor. 458 str. privata Cascinotto 41
Giardino Firmino, prod. vini, 54 v. Cottolengo [illegible]
Giardino G. B. (eredi), tintoria a vapore, v. Vi[illegible] rimpetto al 2 e 47 v. Vanchiglia . . [illegible]
Giardino G. B., tratt., 239 Mad. del Pilone. [illegible]
Giardino G. B., tratt., 454 Mongreno . . . [illegible]
Giardino Gio., imp. ferrov., 20 v. Pallamaglio
Giardino Gius. fu Gio. 154 str. Mongreno [illegible]
Giardino Gius. fu Gius. 492 str. Forni e dei Goffi . . . . 9[illegible]
Giardino Lucia ved. Gremo fu Antonio 294 str. Cascinette (R. Parco) 41
Giardino Maria, rigatt., 6 v. S. Maria 503
Giardino Natale e Rocco 454 str. Sassi . .[illegible]
Giardino Oreste, tratt., 422 R. Parco . . . . .[illegible]
Giardino Stefano, dent.-mecc., 4 v. Fiochetto .910
Giardino Stef. fu Ant. 256 str. Cartman. . [illegible]
Giardino Teresa, fu Giuseppe in Picena 418 str. Abbadia di Stura . . . . . .
Giardino Minolo Quintina in Ortone, tra[tt.] 33 str. R. Parco . . . .[illegible]

[illegible] Gius., calzol., 48 v. Petrarca . . *pag.* 379
[illegible] Lodovico fu Lorenzo geometra, 46 v. priv. Venasca 459
[illegible] Spirito, Lorenzo e Valente di Lorenzo 46 v. priv. Venasca 459
[illegible] Marcellino, edicola giornal., p. Maria Teresa 324
[illegible] coniugi 206 str. Moncalieri . . . 92
[illegible] Dom., parrucch., 3 v. Sant'Anselmo 425
[illegible] Natale fu Dom. 24 v Ilarione Petitti 75
[illegible] e Dovo, linger., 5 v. Palazzo di Città. .285
[illegible] Gio., impieg. acque potab., 47 v. Principe Amedeo. 1035
[illegible] Pietro, drapp. e lan., p. Madama Cristina. *abit.* 10 v. Ormea 287
[illegible] Clot., maestra arpa, 47 v. S. Secondo 867
[illegible] Gio., calzol., 40 v. S. Franc. Paola 379,922
[illegible] Ricc., impieg., 33 v. Vanchiglia . . .843
[illegible] (*vedi* Sannazzaro di).
[illegible] Luigi, dott., prof., 42 v S. Donato . . 825
[illegible] Carlo, ✻ canonico, avvocato, 24 e 26 v Vibò (borgata Vittoria) 14,55,137 163-94,673-74-77,742
[illegible] Silvia Madonna della Salute (borgata Vittoria) 437
[illegible] Albano, uff. contr. Mag. Mil., 4 v. Cavour 652
[illegible] frat. di geom. Lodov. 86 c. Palermo 408
[illegible] Raim., calz., 44 v. Andrea Doria. . .379
[illegible] Gio., impieg., 76 v. Nizza.
[illegible]-Bianchi Andrea e frat 435 strada Fenestrelle (Madonna del Pilone) . . . 61
[illegible] Emilio, ing., 34 v. Berthollet. 888-94
[illegible] Eug., ing., 34 v. Berthollet 888
Gia[illegible] Lorenzo, paste aliment., 90 corso Vittorio Emanuele II 548
[illegible] Pierina, insegn., 13 p. Vitt. Emanuele I .864
Gibbone Ant. capo-mastro, 24-17 80 str. Lucento 82,527,739,965
Gibbone Francesca e Maria fu Giacomo 50 str. Pianezza 443
Gibbone Giacomo fu Ant. 80 e 86 str. di Lucento 82
Gibbone Giovanna in Gamba 764 strada Tetti Varrò (barr. Orbassano) 453
Gibbone Teresa fu Giacomo 45 strada ant. Verolengo (Lucento) 462
Gib[illegible] frat., decor. appart., 40 v. Montebello. . 314
Gib[illegible]ni Amalia fu Gius. 26 v. Venti Sett. 94
Gib[illegible]ni Casimiro, ☎, e frat. Vitt. fu Gaetano 7 v. Giulio 66,72
Gib[illegible]ni Elisa (Valperga Canavese) . 452
Gib[illegible]ni Elisa fu Gius. 47 c. Siccardi 91,147,459,720
Gib[illegible]i Erminia, agiata, 5 v. Parini.
Gib[illegible]i Flora, 47 c. Siccardi. 962
Gib[illegible]o A., sarta, 9 v. Monginevro. 539
Gib[illegible]o Dom. fu Luigi 42 v. Baltea. . . 18
Gib[illegible]o Gio., 425 c. Vitt. Eman. II 764
Gib[illegible] frat. e sor. fu Franc. 480 str. Mongreno 95
Gib[illegible] Carlo, med.-chir., 4 v. Fabro. . 729,940
Gib[illegible] Maria in Bonamico 4 v. Sagliano . 93
Gib[illegible] Maria, mag. al m., 26 v. Buniva. . . .507
Gib[illegible]-Palazzo Costanza ved. Carbone 3 v. Roma 66,169
Gib[illegible]-Palazzo Gio., ☎, geom., capo-mastro 25 c. San Maurizio . 20,434-37,357,847
Gibe[illegible]-Palazzo Maria in Balocca 38 corso Re Umberto 169
Gib[illegible]-Palazzo-Rappis Fel., 25 c. S. Maurizio . .746
Gib[illegible]riglia Rosa, patron. Benef., 4 v. Fabro. 729
Gib[illegible] Amedeo, avv., sost. segr. Tribunale Mil., 48 p. Castello 668

Gibone Giovanna in Ferrero 4 v. Fossata *p.* 64
Gibrari-Tondut Gio. Dom. fu Costantino 15 str. antica Verolengo (Lucento) . .462
Gidoni Dom., ♔, direttore Banca d'Italia, 8 via Arsenale 986-87
Gierleri M. A. (Ditta) fabbr. sap. 11-85 24 v. Vagnone 455,364-67
Giesselmann A. e C. 26-19 3 v. Pio Quinto, 41-93 33 v. Campana 364-72,437
Gigante Ang., impieg., 44 c. Vitt. Eman. II.
Giganti Agnesina, 76 c. Re Umberto 855
Giganti Ferd., alunno post tel., 47 v. S. Massimo 973
Giganti Luigia, insegn., 76 c. Re Umberto . .855
Giganti-Manfredi Caterina, levatrice, 22 via Montebello 624,925
Giglio-Tos Efisio, ☎, dott., pubbl., 44 v. Cernaia 932 956-62
Giglio-Tos Ermanno, dott. pubbl., 14 v. Po . .930
Gigliotti Moise, delegato P. S. (R. Questura). .626
Gignoux John (Ginevra) 1037
Gila Ferd., ricev. dazio (barr. Piacenza). . 643,754
Gila-Aliberti Antonia, telegr., uff. post., barriera Milano 973
Gilardenghi Andrea, prof. mus., 48 v. Drovetti . 867
Gilardi coniugi, mag alim., 98 c. Vitt. Em. II .507
Gilardi famiglia, 47 v. Po.
Gilardi frat. e sor. fu Gius. 164 e 165 v. Mad. Cristina 44,67,84
Gilardi frat. fu Filippo 426 str. Pavarino .444
Gilardi frat. fu G. B. 620 str. Francia . . . 66
Gilardi frat. succ. Dugone, cappellai, 57 v. Po . 278
Gilardi frat. e Do, falegn., 6 v. Bonafous . . 347
Gilardi frat e sor. fu Franc. 103 str. Bertola 25
Gilardi frat. e sorella di Gio. 620 str. Francia 66
Gilardi sorelle, mercerie, 44 v. Lagrange . . .300
Gilardi Andrea e consorte 409 str priv. Barberina. 19
Gilardi Antonio, salsam. e neg. vino, 49 via Aosta 54 Borgo M. Rosa. 529-46
Gilardi C., impieg., 40 v. Po. 1044
Gilardi Carlo, 40 v. Gribaaldi 728
Gilardi Carlo fu G. B. consigl. Benef 585 str. Valpiana 457,726
Gilardi Carlo, dott. prof., 25 v Porta Palatina 824-25
Gilardi Carlo, ing., 29 v. Moncalieri . 630,888,985
Gilardi Carlo, macellaio, 25 c. Vitt. Eman. II e 3 v. Princ. Tommaso. 524,770
Gilardi Carlo, prof. violino, 47 c. S. Maurizio .867
Gilardi Carolina ved. Baronetto 163 via Mad. Cristina 84
Gilardi Celeste, calzol., 14 v. Mad. Cristina. .379
Gilardi Clelia, maestra mun., 47 v. Moncalieri .839
Gilardi Clot., maestra mun., 44 p. Eman. Filib. 838
Gilardi Cost. e Pietro 494 str. ant. Collegno 50
Gilardi Dom., 27 v Lamarmora.
Gilardi Dom. e Defend. 468 str. priv. Cascinotto (Bertolla) 41
Gilardi Dom. fu Franc. 128, 133 e 147 str. di Bertolla 25,26
Gilardi Elena, maestra mun., 47 v. Moncalieri 726,840
Gilardi Eleonora, tit. uff. post., 6 c. Ponte Mosca.
Gilardi Franc., meccan., 69 v. Don Bosco . . .442
Gilardi Giac. e Dom. fu Gio. 27 v. Lamarmora 77,357
Gilardi Gio., 40 v. Po 758
Gilardi Gio., calzol., 46 v. Vanchiglia 379
Gilardi Gio., disegn. comp., 44 v. Zecca . . .633
Gilardi Gio., ing., prof., 8 v. Bezzecca. . . . 1027
Gilardi Gio., tratt., 424 str. Reaglie 543
Gilardi Gio. e Gius. fu Defend. 471 str. privata Cascinotto (Bertolla). 41
Gilardi Gio. Tomm., sotto-capo uff. ferr., 4 via Gio. Somis 979

Gilardi Gius. 445 str. vic. Collegno . . *pag.* 50
Gilardi Gius., incis., v. Ceva 334
Gilardi Gius., calzol., 46 v. Nizza 379
Gilardi Gius. di Ang. 433 str. Bertolla . . 25
Gilardi Gius. e Gio. 474 str. priv. Cascinotto 41
Gilardi Gius., piazzista, 5 v. Bertola.
Gilardi Ignazio, rappr., 6 v. Venti Settembre . 438
Gilardi Irene 4 v. priv. Venasca (borg. Monginevro) 159
Gilardi Irene, pittrice, 8 c. Vitt. Em. II, *abit.* 47 v. Moncalieri 900
Gilardi Lodovica ved. Necco 153 e 479 str. Bertolla 25
Gilardi Lucia in Poesio e figlia Rosa in Lisa 35 v. S. Domenico . . . 40,38,144-34
Gilardi Luigi, 40 v. Orto Botanico 1002
Gilardi Maggiorino, rag., 50 v. Mad. Cristina . 894
Gilardi Margh. ved. Bollito 446 strada priv. Cascinotto (Bertolla) 41
Gilardi Martino fu Ang. 62 e 257 strada Bertolla 25 137
Gilardi Michele, impieg., 34 v. Baretti.
Gilardi Pasq. fu Gio. Dom. 567 str. Bertolla 26
Gilardi Pier Celestino, prof., pitt., 17 via Moncalieri 900
Gilardi Pietro, mag. alim., 33 v. S. Franc. Paola 507
Gilardi Pietro, mobili in legno, 40 v. Catania 339
Gilardi Secondo, Carlo ed Ant. di Gio. 405 str. di Bertolla 25
Gilardi Silvio, ing., prep. mecc. min., 32 via Ospedale 844-15
Gilardi Teresa ved. Pinardi e figlio Gius. 24 v. Molinette 91
Gilardi Vittoria, maestra mun., 3 c. S. Martino. 834
Gilardi Vittorio, 46 v. Lamarmora 954
Gilardini Antonietta, levatr., 44 v. S. Teresa . . 925
Gilardini ved. Chiarina, agiata, 32 v. Cernaia.
Gilardini frat. e sor. fu Andrea 10 c. Napoli 100
Gilardini Alfredo, dirett. Soc. An. G. Gilardini **20-74** 18 c. Ponte Mosca, *abit.* 7 via Aosta 1022-55
Gilardini Ant., 48 c. Ponte Mosca 1022
Gilardini Bartol., **20-77** Amm. deleg. Soc. Anon. G Gilardini, 4 v. Ponza 1 22
Gilardini Ermen., maestro pianof., 22 piazza Castello, *abit.* 36 v. Baretti 866
Gilardini Erminia e Luigi fu Vincenzo 45 via Garibaldi 50,68,80,139
Gilardini Felice 32 v. Cernaia 458
Gilardini Franc., ing., prof., 63 c. S. Maurizio . 848
Gilardini G., calzol., 24 v. S. Secondo 379
Gilardini Gio. di Pietro **20-76** dirett. Società G. Gilardini *abit.* 24 v. Genova, *uff.* 48 c. Ponte Mosca 396,454-54,770,1022-34
Gilardini Gio. (Soc. anon.) meccanico, 8 v. Aosta 442
Gilardini Gio. (Soc. Anon.) forn. militari e fabbr. ombrelli **5-49** 18 c. Ponte Mosca, **20-79** conceria. **20-78** sezione ombrelli . . 43,63,147,303-04-41-73-74-75-79 396,1022
Gilardini Mich., stuccatore, 2 v. Riberi . . . 352
Gilardini Pietro, avv., 48 c. Ponte Mosca. . 1022
Gilardini Tullia, agiata, 7 p. Solferino.
Gilardini-Alasia Matilde, 3 v. Palazzo di Città.
Gilardini Caramello Chiarina **34-64** 32 v. Cernaia.
Gilardino Giovanna, affittacam., 6 v. Carrozzai 434
Gilardino Paolo, ten. artigl., 13 v. Montebello . 819
Gilardino Pietro Gio., med.-chir., 6 v. Passalacqua 910
Gilardo Lor., consigl. Benef., 210 c. Casale . . 726
Gilardone Augusto, avv., 12 c. Vinzaglio . 638,873
Gilardone Carlo, avv., 4 p. Statuto.
Gilardone Emilio, impieg. banca, 4 p. Statuto.
Gilbert Attilio, dott., 15 v. Saluzzo.
Gilbert Jules, agiato, 78 v. Mad. Cristina.
Gilbert de Vinckels Luigi, dott., 15 v. Saluzzo
Gildo Maria, sarta, 48 v. S. Donato . . . .
Giletta (*vedi* Cays di).
Giletta Carlo, torn. in metall **30-12** 156 c. Reg. Margh., *abit.* 3 v. S. Agostino. .
Giletta Sebastiano, 7 v. Orto Botanico .
Giletti coniugi, leg. libri, 123 v. Nizza . .
Giletti Alfredo, negoz. legna e ferram. **30-9** 9 c. Duca di Genova e 44 v. Massena 558
Giletti Angelica, chiromanzia, 26 v. Roma.
Giletti Anselmo, (Ponzone-Biella) . . .
Giletti Eugenio, impieg., 24 v. Po.
Giletti Gius., calzol., 44 v. Cinischia (borg. Cenisia) . . . .
Gili coniugi 481 str. Nizza . . . . .
Gili Amalia, pensione, 45 v. Princ. Amedeo
Gili Andrea fu Gio. 58 str. S. Paolo .
Gili Anna, pettinatr., 13 v. Montebello . .
Gili Ant., vetturale, 45 v della Zecca . .
Gili Antonio, impieg., 26 v. Ospedale . . .
Gili Carlo, falegn., 4 v. Burdin . . . . . .
Gili Felice, litogr., v. Ormea acc. al 23 e 26 v. Silvio Pellico . . . .
Gili Giac., macellaio, 9 v. Pio Quinto . .
Gili Gius., tint., 5 c. S. Maurizio e 4 p. Carlo Eman. II 296
Gili Giuseppina, linger., 44 v. S. Massimo .
Gili Orsola in Margary 2 v. Siccardi . . 108
Gili Pasquale, latton., 4 v. Circonvallaz. Nord
Gili Venceslao, sarto, 8 v. Gaudenzio Ferrari
Giliberti Umberto, impieg., 46 v. Mazzini .
Gilitos Clara, cartol., 49 v. Saluzzo e 16 v. Cittadella . . . .
Gilla Gio., neg. e tosat. cani, 7 c. S. Maurizio . 505
Gillardi Emilio, neg. ferram., 3 v. Cottolengo 434 c. Reg. Margherita . . . .
Gillardi Emilio Mario, ing. **19-69** 39 c. Principe Oddone 888,10
Gillardi Gio. Tommaso, sotto-capo uff. ferr., v. Giovanni Somis.
Gillardi Gius., 63 v. Saluzzo. 1022-55
Gilli Albina, tratt., 346 v. Circonvallaz. .
Gilli Camillo fu Franc., 27 v. Accademia Albertina 9,444-70,948,1050
Gilli E., drogh., ang. v. S. Tommaso e Bertola 369
Gilli Edoardo e cons. 205 str. Val S. Martino 158
Gilli Evaristo, fabbr. mobili, 4 e 3 v. Volta . 558-57
Gilli Felice, fabbr. carrozze, 13 v. S. Ottavio . 312
Gilli Franc., 27 v. Accad. Albertina . . . 1049
Gilli Franc., neg. ferram., 2 v. Cinischia . 552
Gilli Giac., med.-chir., 8 p. S. Giovanni . . 910
Gilli Giac., pensionato, 3 v. Morosini.
Gilli Gio. fu Franc. 207 str. Val S. Martino 157
Gilli Gio. fu Carlo 9 v. priv. Ellero . . 59
Gilli Gius. di Mich. 23 v. Petrarca . . . 155
Gilli Gius. fu Mich. 2 v. Cinischia (borg. Cenisia) 49,144,961
Gilli Giuseppe, mag. alim., 23 v. S. Secondo 507-12
Gilli Giuseppe, teol., 8 p. S. Giovanni . 550 712
Gilli Leandro, 8 p. S. Giovanni 708
Gilli Luigia, merciaia, 42 v. Barolo 500
Gilli Margh. levatr., 2 v. Cinischia e 44 v. Frejus 534,622 492
Gilli Margh. in Galantini 25 v. Aosta 13, 48
Gilli Maria ved., drogh., 3 v. S. Anselmo . 369
Gilli Maria ved. Binelli 28 v. Marocchetti 87
Gilli Mario, agente di cambio **12-32** 9 v. Ospedale, *abit.* **37-44** 26 v. Amedeo Avogadro 266,400

…ssimo **41-55** 3 c. Duca di Genova.
…mmaso, gener. a riposo, 6 v. San Massimo . . . . *pag.* 763,949
…latore Claudina e figli 10 Lombardore. 84,426
…ibaudino Gius., maestra mun., 14 v. Cavour 836
…at. (Ditta), confett. e liquor., 14 v. della Rocca 487-99
…nt. fu Bartol. 44 v. Boccardo (borgata Vittoria) 27
…Baldassarre, crini vegetali, 47 v Bogino, 290
…lest. fu Gius. 93 v. Aosta 44
…ur., decor. d appart., 2 v. Mazzini . . . 344
Gius., calzol., 40 v. Bogino 379
Gius., impieg. munic., 5 v. Boucheron.
Gius., sarto, 40 v. Ospedale 284
Giuseppina Teodolinda, maestra mun., 52 v. Principe Amedeo 839
Margherita ved. Barberis, merc., 4 v. Basilica 300-05
Vitt., rigattiere, 53 v. Saluzzo 303
…io., 66 v. Colli 762
Costantino, ing. 9 via al Monte 96, 888
Enrico, bottaio, 48 v. S. Donato 345
Giacomo fu Gio. 17 v. Berthollet . . 24
Gio., bottaio, 80 v. Lucento 526
Luigi, calzol., 44 v. S. Dalmazzo . . . 379
Lorenzo, lattoniere, 12 v. Borgo Dora . . 403
Luigi, latton.-gaz. **36-43** 2 v. Pio Quinto e 2 e 5 v. Saluzzo . . . 403,766,967,1053
…li Antonio, vernic. carrozze, 37 v. della Rocca 342
Desiderio, neg. olii, 43 v. Porta Palat. 514
Domenico, avv., 14 v. Bellezia, *abit.* **42-28** 26 v. Sacchi 623,873
Umb., avv.-procur., 20 v. Genova . . . 881
Luigi, vettur., 12 v. Tarino 462
Matteo, vettur., 14 v. Tarino 464
Andrea, decor., 36 v. S. Chiara e 30 via S. Agostino 314
Gio., macch. cucire, 9 v. S. Domenico e 15 v. Bellezia 408
Lor. di Domen. 31 v. Bologna . 28
Lor. macch. da cucire, 4 c. Ponte Mosca e 1 v. Borgo Dora 394, 408
Maria ved. David neg. pollame, p. Eman. Filiberto (levante) 54, 514
Lorenzo, drogh., 44 v. Nizza. 369
Margh., agiata, 62 v. Venti Settembre.
…se Domen., tratt., 44 c. Vercelli 479
…less., ten. 92º fanteria 949
Lor., panett., 18 v. Biella. 524
…at. e sor. fu Bart. 405 v. Brusa . . 32
…b., impieg., 46 v. Colli.
…rl. (credi) 407 v. Brusa. 32
…rlo 44 e 188 c. Quintino Sella . . 446
…rtun. e sor. fu Bart. 407 v. Brusa . 32
…ranc. 415 v. Brusa. 32
…net., neg. uova e burro, 4 v. Fucina . . 503
…acomo fu Gius. 415 v. Brusa . . . 32
…acomo e cons. 7 v. priv. Cocconato 50
…, mag. alim., 21 v. Borgo Dora . . 507-42
…o., macell., 2 v. Bertola 524
…us., latteria, 2 v. S. Giobbe 504
…enzo, latteria, 8 v. Cuorgnè 304
…, neg. uova e burro, 7 v. Fiochetto . 503
…gi, falegn., 4 v. Industria 347
…ria, chinch. merc., 215 c. Reg. Margh. 300
…tro, ing. Intend. Fin., 45 v. Madama Cristina 641
Gino Teresa, neg. frutta, 18 *bis* v. Priocca . *pag.* 516
Gino Veronica ved., neg. vino, 188 borg. Pilonetto 546
Ginobbi Arturo, ten. contab., 12 v. del Carmine 649
Ginobbi Luigi, dott., 4 v. Artisti.
Ginolini Anna, maestra mun., 13 v. Vitt. Amedeo II 840
Ginolino Anna, sarta, 38 v. Roma 273
Ginolo Teresa ved., agenzia, rimp. al 15 via Pal. di Città 435
Ginori Lisci march. Lorenzo (Firenze) 953
Ginori-Richard (Soc. Anon.), porcellane e maiol. **13-60** ang. vie Garibaldi e Venti Sett. 348-54
Ginotti Franc., fornaio, 37 v. Borgo Dora . 524
Ginzotti Gaet., Gio. ed Agost. 12 v. Aporti . 44
Ginzotti G.B. e sor. Carol. e Cat. fu Gius. 12 v. Aporti 44
Gioachino Isabella (Bussoleno) . . . 454
Gioana Gius., prof. (Giaveno) 759
Gioana-Almici Beatrice, 3 *bis* v. Pisa 854
Gioanetti Francesca in Bovero 35 via Piossasco 445
Gioanetti Franc., dott. farmac., 49 v. Bellezia
Gioanetti Gius., fornaio, 55 c. Vitt. Em. II ang. v. Gazometro 524
Gioanetti Raffaele, rag., 18 v. Barolo . 756, 1043
Gioanetti V., panett., 48 v. Princ. Tommaso . 524
Gioannini Alb., proc., 14 v. Quattro Marzo . . 884
Gioannini Dom., ispett. uff. registro, 14 via Quattro Marzo 434, 642
Gioannini Lodovico, prof., 2 v. Manzoni.
Gioannini Sabina fu Gius. 5 e 7 v. Porta Palatina. 34,147-37
Gioara Gio., macell., 7 *bis* v. Carena 524
Gioara Secondo, tratt. e caffett., 224 Madonna del Pilone. 526-46
Giobbio Alfr., panett., 49 v. S. Massimo 524
Giobellina Gio., impieg. ferrov., 40 v. Crist. Colombo.
Gioberge sorelle, sarte, 20 v. Roma. 273
Gioberge L., fabbr. confetti **6-38** 5 v. Giulio 498-99
Gioberge e Gascone succ. Maoero, magl. e tel., 16-18 p. Em. Filiberto 288-91
Giobergie, negoziante, 20 v. Milano.
Gioberti Emilia, 42 p. Statuto.
Gioberti Emilio, avv., 24 v. Alfieri 550,747 784-90,832-56-59-73,944-94
Gioberti Franc., 17 v. S. Agostino 945-56
Gioberti Maria, affitta-camere, 45 v. Massena . 434
Gioda sorelle, tintoria, 86 c. Vitt. Em. II . . . 296
Gioda Angela, drogh., 20 v. Roma 369
Gioda Camillo, avv.-proc., 9 v. Assarotti . 873-84
Gioda Ernesto, rappr., 34 v. Mad. Cristina. 722,1053
Gioda Felice, 6 v. Ormea.
Gioda Lanfranco (padre), sac., rett. chiesa San Domenico 488,676
Gioda Gius., vetturale, 13 *bis* v. Berthollet . . 465
Gioda Luisa, maestra mun., 24 v. Venti Sett. . 837
Gioda Margh., maestra mun., 64 v. Venti Sett. 834
Gioelli Alberto fabbr. bolloni **32-20** 34 via Saluzzo 393
Gioffredi Carlo e figli, 6 c. Palestro. 495
Gioga Carlo, tabacc., 3 Foro barr. Martinetto (borg. Ceronda) 646
Gioganino Franc. fu Ant. 22 v. Molinette . 94
Gioia coniugi, sedie, 24 c. S. Laurizio 340
Gioia Ant., tipografia, 17 v. S. Ottavio . . 324
Gioia Chiaffr., fabbr. nastri seta, 6 v. Riberi . . 268
Gioia Giacomo, farmac., 44 v. Cibrario.
Gioja Giacomo, 5 v. Consolata.
Gioia Giovanni, impieg., 42 v. Berthollet.
Gioia Luigi, geom., 35 v. Esposizione 893
Gioja Giovanni **27-76** carpentiere, 27 via Giotto, ang. v. Canova 72,344-45-47-48-57

Gioja Gius., impieg. munic., 26 v. Giulio. *pag.* 644
Gioja Oreste, impieg. munic., 2 v. S. Agostino . 608-74
Giolino Adelaide in Chiappelli 5 via Orfane 42,75,408
Giolino Alessandro, smalt. e min., 4 v. Po. . . 308
Giolino Clotilde fu Aless. 5 v. Orfane . . 408
Giolino Gius. Stefano, imp. post., 14 p. S. Giulia 975
Giolino e Daniele, panierai, 14 v. Palazzo Città . 304
Gioliti Alberto, impieg., 4 v. Cavour 680
Giolito-Drago Francesca, levatr., 4 v. Tarino . . 925
Giolito Gio., 4 v. Tarino.
Giolito Rina, levatr., 4 v. Tarino 751-925
Giolito e Brogi, caffè-rist. **40-23** 20 v. Po 483-84
Giolitti frat. e sor. fu G. B. 62 v. Sacchi 434-49-54
Giolitti Adolfo, capo labor. R. Manif. Tabacchi, 22 p. Em. Filiberto 645
Giolitti Alberto, affittacam., 29 v. Roma . . . 434
Giolitti Ant., 2 v. S. Tommaso.
Giolitti Fed., dott. prof., dirett. Lab. metallogr. R. Politecnico **42-46** 105 corso Vitt. Em. II 461,814-15
Giolitti S. E. Giov., ✦, avv. deput. (Roma) 553-55 1000
Giolitti Gius., meccanico **37-19** 73 via Don Bosco 57,333,442
Giolitti Giuseppe, impiegato, 4 v. Cavour.
Giolitti Secondo, fabbr. cioccol., 8 v. S. Anselmo 500
Giolitto, drogh., 27 v. Napione 369
Giolitto Gio., decor. appart., 10 v. Baretti . . . 314
Giolitto Gio., neg. pantofole, 4 p. S. Carlo . . 376
Giolitto Paolo 128 str. prov. di Lanzo. . 78
Giommi A. e C. acque miner., **1-41** *421bis* via Nizza. . . 365
Giommi Dario 421 *bis* v. Nizza. . . . 456
Giommi-Monti Teresa, 421 *bis* v. Nizza . . . 741
Giorcelli C., calzol., 57 v. Garibaldi. 379
Gione-Bottalo Elisa, maestra mun., 44 v. Cristoforo Colombo 724,839-50
Giorcelli Celest., calzol., 47 c. Vinzaglio. . . 379
Giorcelli Costantino, ff. pr. Pres. Cassaz., 6 via Napione 662
Giorcelli Fedele, tratt., 43 v. Priocca 480
Giorcelli Fed. Ang. fu Gius. 28 v. Soana (borg. Monte Rosa). 148
Giorcelli Gius., dott (Casale Monferrato). . 797
Giorcelli Vladimiro, ing., 6 v. Napione . 797,888
Giorcelli Chiochetti Maria, 6 v. Napione . . . 747
Giorda coniugi 34 v. Montanaro (barr. Maddalena) 95
Giorda Augusto, impieg. commerc., 47 c. Oporto.
Giorda Caterina di Giacomo 46 v. Catania (Vanchiglia) 43
Giorda Dom., consigl. Soc., 17 v. Ormea . . 1053
Giorda Domenico, artic. da viaggio, 27 v. Campana 375,424
Giorda Eug., fabbr. scatole, 4 v. Pietro Micca. 328
Giorda G. fu Gius. 16 v. Chiomonte . . 47
Giorda Gio., carradore, 202 Mad. del Pilone . 528
Giorda Gius., velocipedi **27-60** 6 v. S. Quintino 416
Giorda Michele, stenografo, 17 v. Ormea . . . 865
Giordan G., sarta, 45 v. Scuole. 273
Giordana coniugi, mag. alim., 43 c. Principe Oddone 507
Giordana coniugi 6 v. Lauro 79
Giordana, neg. frutta, 4 v. Passalacqua . . . 516
Giordana Alfredo 26 v. Am. Avogadro . 456
Giordana Arturo, medico chir., 3 v. Deposito. 910
Giordana Clemente, latteria, 6 v. Bava. . . . 504
Giordana E., avv. notaio, 14 v. del Carmine . . 884
Giordana Franc., mag. alim., 26 v. S. Agostino. 507
Giordana Franc., rag., 45 v. S. Quintino. . 894,994

Giordana Giacomo fu Franc. (eredi) 12 via Carena . . . . *pag.* 36
Giordana G. B., ing., 20 v. Vanchiglia 888
Giordana G. B. fu Gio. Batt. ing. meccan., c. Peschiera 129 e str. ant. di Rivoli. 127 136
Giordana Gio. e consorte 20 v. Locana (borg. Campidoglio) 81
Giordana Giorgio, latteria, 11 v. Vanchiglia . . 514
Giordana Gius., avv.-notaio **40-87** 14 via Carmine e Foglizzo. 885
Giordana Maria 20 v. Vanchiglia . . 27,74 163
Giordana Pasquale capo uff. ferr., 50 via Mad. Cristina. . . . . 84,400 [illegible]
Giordana Pietro fu Costanzo 274 str. Nizza 102
Giordana Teresa, tratt., 4 c. Ponte Mosca . . . 479
Giordana, Garello e C. mecc. **15-43** 129 str. antica di Rivoli (Pozzo Strada) 358-85-86,442-45
Giordanengo Bart., curato, Mad. del Pilone. 492,674
Giordanengo Cesare, med. chir., 17 v. Nizza . . 10
Giordanetto Giacomo, impieg., 21 *bis* v. S. Dom[illegible]
Giordani Cost., calzol., 15 v. Bellezia 379
Giordani E. G., maestra mun., 4 v. Rossini . 836
Giordani Lor., calzol., 18 v. Bellezia e 8 via S. Chiara 379
Giordani Miro, 60 v. Mazzini. . . . . [illegible]
Giordani Pietro, viaggiatore, 4 v. Colli.
Giordani Zeffiro, rivend. giornali, 28 v. Cernaia . 322
Giordanino coniugi, merc., 33 v. Barbaroux 285,300
Giordanino Dionigi, impiegato, 44 v. Sacchi.
Giordanino Domenica fu Domen. 32*bis* via Cibrario 18
Giordanino Felice, avv.-proc. **12-02** 2 via Viotti 873-81
Giordanino Franc., latteria, 4 v. Martinetto . . 534
Giordanino Gius., fornaio, 25 v. Po. 221
Giordanino Maria in Ghiotti 221 strada di Francia 65,127
Giordanino Paolo fu Dom. 622 str. Francia . 66
Giordanino Pietro, 9 v. Villarbasse. . . . . . [illegible]
Giordanino Teresa ved., fornaia, 3 v. Bonafous. 221
Giordanino-Colombo Maria, levatrice, 33 v. San Francesco da Paola 925
Giordano sor. fu Gius. 6 v. Aporti 14
Giordano coniugi 3 v. Torquato Tasso . 153
Giordano A., pasticc. e panett. **45-19** 33 via Garibaldi . . . . 499,[illegible]
Giordano Almerico, alunno post.-telegr., 28 via Principe Amedeo 973
Giordano Alessio, pizzicagnolo, 6 c. Orbassano. 512
Giordano Andrea, neg. legna e carb., 16 v. Fucina. 350
Giordano Angela, pasticc. **45-19** 33 v. Garibaldi.
Giordano Anna fu Ant. 38 v. Vibò (borgo Vittoria) 163
Giordano Ant., sarto, 33 v. Principi d'Acaja . 284
Giordano Arturo, dott., 23 v. Deposito . . . 724
Giordano B., commiss. esazioni, 36 v. Vanchiglia. 446
Giordano Bern. farm. **9-61** 17 v. Roma 12[illegible],421
Giordano Camillo, rappr., 46 v. Lagrange . 440
Giordano Carlo proc., *abit.* 29 c. Oporto, *uff.* 34 v. Barbaroux 96,148,884
Giordano Carlo Vincenzo fu Franc., avv.-proc. **10-45** 34 v. Barbaroux, *abit.* 4 v. Fabro. 686 87-81
Giordano Edoardo, dott.-prof., 22 v. Cernaia 7[illegible]
Giordano Ernesto, viaggiatore, 35 v. Bidone
Giordano Felice, rappr., 8 v. Venti Sett. . . [illegible]
Giordano Felice e Bollati Giovanna coniugi 349 str. di Pianezza . . . . . [illegible]
Giordano Filippo, industr., 10 p. Statuto.
Giordano Francesca, ricam. in oro, 47 v. Barbaroux 298
Giordano G., fabbro-ferr. 4 v. Viotti e 1 v. Cacc[illegible] 421

[illegible]no G., vinaio, 8 v. Belvedere . . . . *pag.* 495
[illegible]no G. fu Giac. 51 v. S. Massimo . . 82
Giordano Giacinto, dott. assist. Osped. S. Giovanni, 74 c. Vitt. Em. II. 840 940
Giordano Gio., 78 v. Nizza 773
[illegible]no Gio., avv., giudice agg., 11 v. Ottavio Revel 665
Giordano Gio., fabbr. formelle, 20 v. Locana. 349
[illegible] Gio., viaggiat., di comm. 57 v. Magenta.
[illegible]ano Gio., pens., 12 v. Cavour.
Giordano Gio., sarto, 47 v. Barbaroux. 281
[illegible]no Giulia, agiata, 2 v. Madama Cristina.
[illegible]o Giulio, colonnello a riposo, 18 v. Sebastiano Valfre.
Giordano Gius., confett. **30-60** 53 v. S. Massimo 499
Giordano Gius. fu Giacomo 66 v. Monginevro 94
Giordano Gius. fu Bartol. 63 v. S. Giulia . 141
Giordano Gius. fu Franc., avv.-proc., **10-45** 34 v. Barbaroux, *abit.* 2 v. Montecuccoli 96,148,723,873-81
Giordano Gius., inserv. Isp. Catasto, 12 v. Rosine. 632
Giordano Gius., medico chirurgo, 104 via Nizza o Chieri 949
Giordano Gius. di Luigi, avv. proc., 1 v. Carlo Alberto 873-81
Giordano Gius., avv. vice-pretore, 1 v. Carlo Alb. 667
Giordano Giuseppina, economa Educ. Duch. Isab. 858
Giordano Ida, maestra mus., 12 v. Rosine . . 867
[illegible]ano Lor., impieg., 13 v. Pio Quinto . . 1007
[illegible]no Lor. fu Gius. 4 v. Industria. . . 75
[illegible]no Luigi, 51 v. Mad. Cristina.
Giordano Luigi, avv., consigliere provinc., *abit.* 71 c. Vitt. Em., *studio* **36-00** 15 v. Genova o Chieri . . . 628-29-30-32-34-35 783-89,804-16-73,957-84
Giordano Luigi Secondo, vinaio, 22 v. Mazzini 495
Giordano Luigi, avv., 4 via Carlo Alberto 37,734-36,873
[illegible]no Maddal., neg. frutta e verdura, 6 via S. Dalmazzo. 516
[illegible]no Maria, marmista e neg. corone mortuarie, 21 v. Catania 551
Giordano Maria, maestra, 7 v. Duch. Jolanda.
[illegible]no Maria, tabacc., 43 v. Princ. Amedeo . . 645
[illegible]no Marta ved. Caleagno 40 v. Vibò (borg. Vittoria) 463
[illegible]no Michelang., uff. giud., *48bis* c. Casale. 667
Giordano Nicola Gius. fu Dom. 72 v. Colli. 54
Giordano Ottavio, tratt., 5 v. S. Tommaso . . . 478
Giordano Pierina ved., agiata, 4 v. Rosine.
Giordano Pietro, 66 barr. di Lanzo 1044
Giordano Pietro, med.-chir., 4 v. Carlo Alb. 701,940
Giordano Rocca, sarta, 87 v. Venti Settembre . 273
Giordano Scipione, 29 v. Legnano . . . 92
Giordano V., scult. in legno 29 v. Princ. Tommaso 335
[illegible]no V. fu Felice e Bollati Giovanna coniugi 80 v. Nole. (borg. Ceronda) 162
Giordano Vinc., rag., imp. daz., 24 v. Catania. . 613
Giordano Vittorio, industr., 48 v. Baretti.
Giordano-Ferrero Adele, 5 v. Orfane
Giordano-Manassero Anna, levatr., 136 str. Nizza 925
Giordano Ker Bessie, 31 v. Legnano 777
[illegible] Ang. Corr., ing **16-97** *uff.* 66 corso Vitt. Em. II, *abit.* 14 v. Sacchi 389,437,888,1047
[illegible] Arturo 14 v. S. Franc. di Paola 454
Gio[illegible]lli Augusto e C. Lane greggie, 23 v. Bogino 269-88-89-90
[illegible]lisa ved. Jane greggie, 25 v. Bern. Galliari 289
[illegible], med.-chir., 8 v. Andr. Doria 6[illegible]7-96,740,910
[illegible]der., ing. isp. ferr., 24 v. S. Quintino. 977

Giorello Carlo, neg. orefic., 14 v. Barbaroux *p.* 307
Giorello Vittoria, agiata, 4 v. Venti Settembre.
Giorgelli Eugenio, rappr. Molini Dora, 14 via Cavour 517
Giorgelli Fedele, neg. vino, 28 v. Soana . . 544
Giorgetti Alessandro **42-60** 11 v. Assarotti
Giorgetti Gian Teod., ing. (Milano) 1036
Giorgetti Rosa, 28 v. Cernaia.
Giorgetti Stefano, neg. formaggi, 15 v. Assarotti. 513
Giorgi Agnese, prof., 13 c. Vinzaglio . . . 830-58
Giorgi Alberto, impieg., 9 v. Bava.
Giorgi Colomba, pellicc., 14 via Milano . . . 374
Giorgi Ercole, 14 v. Milano.
Giorgi Ernesto, banco lotto, 78 v. Nizza 647
Giorgi Giorgio, impieg. R. Casa, 9 via della Zecca, *villa* 90 str. Cavoretto Moncalieri 44,551-55
Giorgi Umberto, pellicc., 41 v. Pisa. 374
Giorgi Umberto, rappr., 15 c. Vinzaglio . 302-99,443
Giorgieri Adalgisa, maestra mun., 4 v. Consolata 837
Giorgieri Contri nob. Cosimo, avv., pubblicista, 3 v. Montevecchio 940
Giorgis Alessandro, tipogr., 33 v. S. Chiara. . 852
Giorgis Camillo, banch. in seta **16-69** 1 v. Brofferio 265,1004-03-47
Giorgis Giac., insegn., 37 c. Oporto 856
Giorgis Gio. Vitt., orolog., 80 c. Vitt. Em. II. 308
Giorgis Mich., parrucch., 30 c. Vercelli 425
Gioria Antonio carpent., 43 v. Balbis. 48,348
Gioria Carlo fu Carlo Dom. 13 v. Balbis. 18 36,134
Gioria Carolina fu Carlo Dom. 43 v. Balbis . 18
Gioria Ern., latt.-gas. **38-09** 15 p. Statuto . 402-03
Gioria G., elettr., 130 c. Casale 387

Giornali:

« *Gazzetta di Torino* » **4-38** 1 v. S. Anselmo 929
« *Il Commercio* » **22-67** 19 v. Montebello 930
« *Il Corriere della Sera* » **12-15** 54 v. Venti Settembre.
« *Il Grido del Popolo* » socialista, *direz. e ammin.* 12 c. Siccardi 935
« *Il Momento* » **2-11, 16-41** int., 14 via Parini. 929
« *Il Venerdì della Contessa* » **17-89** 60 e 62 v. Venti Settembre 929
« *La Donna* » **25-15** 3 v. Robilant 935
« *La Gazzetta del Popolo* » **6-62** 12 via Quattro Marzo 928
« *La Stampa* » **11-36** *ammin.* **25-40** 4 via Davide Bertolotti 928
« *L'Italia Reale-Corriere Nazionale* » **22-53** *direz.* 26 v. Principe Amedeo **18-68** *tipogr.* al 12. 928
« *Lo Spettacolo* » **32-92** 8 c. Quintino Sella 932
« *Rivista Internazionale La fotografia artistica* » **24-74** 4 v. Accad. Albertina. 932

Giornali **33-08** *distrib. unico*, 12 v. S. Teresa.
Giors sorelle e fratelli fu Matteo 24 via Porta Palatina 418
Giosserano Maria, prof., 34*bis* v. Cibrario 826-34-62
Giotto Gius., macell., 42 v. Valeggio 524
Giovana Felice, falegn., 48 v. Cibrario 347
Giovana Oreste, impieg., 101 v. Lanzo.
Giovanardi Umberto C., rappres. **41-40** 11 via S. Secondo. 445
Giovando Carlo Luigi, imp. post., 44 v. Mangiarda 974
Giovanelli Cesare, sarto, 4 v. Cavour 281
Giovanelli Eman., 4 c. Re Umberto. 952
Giovanelli Emilia, fioraia, rimp. al 2 v. Sacchi 349
Giovanelli Filippo, avv.-proc., 8 v. Venti Sett. 873-81

Giovanelli Giulio, mediat. sete, 43 v. S. Francesco da Paola . . . . pag. 266
Giovanelli Gius., impieg., 4 v. Botero.
Giovanelli Luigi, colonn. a rip., 7 v Bava.
Giovanelli Ors., neg. frutta, rimp. al 2 v. Sacchi 546
Giovanelli Orsola, fioraia, 28 v. Massena . . . 319
Giovanetti Alberto, affittacam., 3 v. Andrea Doria. 434
Giovanetti G., dott., farmac., 134 c. Regina Margherita 921
Giovanetti Gius., sarto, 14 v. Bern. Galliari . . 281
Giovanetti P. (Soc. anon.) elettr. 13-43 267 str. Francia 65,386-88
Giovanetti Pietro 30-31 40 v. Princ. d'Acaja. 1009
Giovanetti Raimondo, impieg., 44 c. Napoli.
Giovannetti Carlo, maestro mus., 44 c. Pr. Oddone 867
Giovannetti Luisa, prof. violino, 44 c. Re Umberto 867
Giovannetti Maurizio, maestro di musica, 44 c. Re Umberto 828-65-67
Giovannini Gerardo, cap. Fanteria, 30 v. Montevecchio. 849
Giovannini Igino, impieg. ferr., 10 c. Re Umberto.
Giovannini Oreste, macch. per scrivere, 5 via Corte d'Appello 407,899
Giovannini Sebastiano, medico-chirurgo, 37 v. S. Franc. Paola . . 686 805-40,940
Giovannini-Speirani Camilla, 42 v. Consolata.
Giovannone Camillo, segret., 2 v. Gaud. Ferrari.
Giovannoni U., maggiore, 40 v. S. Teresa.
Giovanola Emilio, ing., 29 v. Pastrengo. . . .888
Giovanolo coniugi 42 v. Livorno . . . 81
Giovanolo Luigi, fabbr. mobili, 38 v. Principe Amedeo, abit. 40 *bis* v. S. Franc. da Paola. 338
Giovara Carlo, ing., cons. com. 38-73 9 via Ett. De Sonnaz 432,604,700-99,885-88,982,1003
Giovara Emilio, falegn., ang. v. S. Domenico e v. dei Quartieri 347
Giovara Giac., 43 v. Bava 764
Giovara Gio., materass., 44 v. S. Franc. Paola. 384
Giovara Gio. Batt. 463 str. ant. Collegno . 50
Giovara Natale, tornit. in metalli, 7 via Botero e 28 v. Barbaroux 336-61
Giovara Romilda, ricam., 43 v. Bava 298
Giovara Silvio, falegn., 30 v. S. Domenico e 14 v. Deposito. 347
Giovara e Cazzaniga, importaz. e rappresentanze, *uff.* 41-43 26 v. Sacchi, *abit.* 54 via Cibrario 443-44
Giovenale Ant. fu Mich. cancell. in ferro, 67 v. S. Secondo 439,545,769
Giovenale Bern., mag. alim., 21 v. Genova. . .507
Giovenale Gio., rag. 23-43 14 v. S. Dalmazzo 894
Giovelli Renato, dott., 36 v. Bidone 845
Giovine Claudio, tappezz., 27 v. Accad. Albert. 345
Giovine Gio., legna e carb., 2 v. Magenta .350
Giovine G. B., rappres., Guareschi Fedele e C., 46 v. Sacchi 489
Giovine Melchiorre, panett., 22 v. Baretti . .521
Giovo Margherita, neg. verdura, 74 barriera di Lanzo 533
Giovo Valfredo, console, 47 v. Bertola 562
Girano, chincagl. merc., 45 v. Stampatori . . 300
Girard fratelli 17-73 5 v. Romagnosi.
Girard Carlo, ind., 20-22 v. Roma 845,1034-45-47
Girard Felice, rappr., 4 v. Quattro Marzo . .440
Girard Giuseppina in Maira 237 str. Francia 65
Girard Mario, sarto, 46 v. Bellezia 284
Girard Onorato, 22 v. Roma . . 421,1002
Girard Paol. in Gondrand 22 c. Vinzaglio 464-67
Girard Vitt., macell., p. Em. Filib. (tett. pon. int. 44) 525
Girard-Balma Luigia, sarta, 4 v. Quattro Marzo 273
Girardi famiglia, 88 c. Reg. Margherita.
Girardi coniugi 12 v. Casellette (borgat. Ceronda). . . . . pag. [illegible]
Girardi coniugi, neg. frutta, 6 v. S. Francesco da Paola . . . . [illegible]
Girardi coniugi, tratt., 984 str. Stupinigi . . [illegible]
Girardi frat. di Domen. 22 str. di Pianezza [illegible]
Girardi frat. fu Gio. Batt. 223 str. Bertolla [illegible]
Girardi frat., agnelli e montoni, 2 v. Madama Cristina e serraglio p. Bodoni . . . . [illegible]
Girardi sor., lingeriste, 21 v. S. Giulia.
Girardi Agostino, maestro ballo, 51 v. della Zecca [illegible]
Girardi Amilcare tratt., 44 p. Em. Filib. . . . [illegible]
Girardi Andrea 88 v. Don Bosco . . . . [illegible]
Girardi Anna-Maria e Giacomo fu Franc. 92 v. Don Bosco . . . . [illegible]
Girardi Ant. fu Gioach. 264 strad. Nizza [illegible]
Girardi Ant., macinazione droghe, ecc. 92 v. Don Bosco . . . . 57,[illegible]
Girardi Ant., mag. alim., 30 v. Mad. Cristina [illegible]
Girardi Bartol., olio e salumi, 40 v. S. Donato [illegible]
Girardi Bart., salsam., 24 c. Vinzaglio . . [illegible]
Girardi Caterina, rigatt. e neg. pellett., 3 via Cottolengo . . . . [illegible]
Girardi Franc. e consorte 635 str. antica di Rivoli . . . . [illegible]
Girardi Gerolamo, ing. (Bassano, Vicenza) . [illegible]
Girardi Giacomo di Giuseppe, 22-49 40 v. Perrone.
Girardi Giacomo fu Martino, fabbr. soda 8-45 88 v. D. Bosco; *abit.* 35-02 54 v. Cibrario. . . . 48,57,79,361-62 66[illegible] 721-53,[illegible]
Girardi Gio. e Canuto Maria coniugi 84 str. Casale 40
Girardi Gioach. fu Pietro pizzic., 200 e 202 str Casale . . . . 40,[illegible]
Girardi Gioach., geom., 9 v. Rubiana (Tesoriera) 893
Girardi Girardo, pellicc., 5 v. Bava. . . . . [illegible]
Girardi Giulio, tratt., 85 barr. Milano . . . [illegible]
Girardi Gius., drogh., 49 v. S. Secondo. . . [illegible]
Girardi Gius. 40 v. Berthollet . . . . . . [illegible]62
Girardi Gius., spurgo pozzi, 27 v. S. Anselmo e 400 str. Nizza. . . . . [illegible]
Girardi Gius., ten. Genio, 4 v. Mazzini . . . 651
Girardi Luigi, impieg., 26 v. Bidone.
Girardi Luigi, mag. alim., 46 v. Fucina . . . [illegible]
Girardi Luigi, neg. ferram. 14-56 7 v. Finanze *abit.* 39 v. Carlo Alberto . . . . . . [illegible]
Girardi Maddalena ved. Griva, salsam., 3 via Morosini . . . . [illegible]
Girardi Mario, 54 v. Magenta . . . . [illegible]
Girardi Martino, macell., 29 v. Napione . . . [illegible]
Girardi Martino, mag. alim., 36 v. Cernaia . . [illegible]
Girardi Mich., macell., ang. v. Sesia e v. Soana [illegible]
Girardi Orsola, macell., 4 v. Bastion Verde . . [illegible]
Girardi Pietro, dottore, Clinica Osped. Magg. . [illegible]
Girardi Pietro, pizzic., 43 v. Nizza. . . . [illegible]
Girardi Pietro e Luigi, salsam., rimp. 32 v. Mazzini 512
Girardi Vitt. fu Agost. viaggiatore comm., 44 v. Venti Settembre 113
Girardi e Masera, falegn., 3 c. Palestro . . . [illegible]
Girardo Paolo, panett., 20 v. S. Chiara . . . [illegible]
Girassio Angela, mag. alim., 66 v. Morosini . . [illegible]
Giraud fratelli fu Matteo 47 *bis* v. Petrarca [illegible]
Giraud sorelle fu Leone 114 str. Superga [illegible]
Giraud Andrea pizzic., 29 v. Soana (barr. Milano) . . . . [illegible]
Giraud Angiolina, 47 v. Carlo Alberto . . . [illegible]
Giraud Battista, oggetti antichi, 42 *bis* v. San Francesco da Paola . . . . [illegible]
Giraud Giacomo 284 str. Pianezza . . . 113
Giraud Giacomo, terrazz., 106 v. Valtorta . . . [illegible]

Gir[illegible]d Gio, meccanico, 27 v. Baretti . . pag. 412
[illegible]d Giulio, dott. assist., 3 v. Gio. Prati . 809-15
[illegible]d Giuseppina fu Lor. in Maira Alessio 81 v. Fréjus 66
[illegible]d Onorato, industr., 50 v. Sacchi.
[illegible]d On., avv., impieg. mun., 3 via Giov. Prati. 608-71,940-64
[illegible]d Roberto, affittacamere, 21 v. Po . . . 434
[illegible]d Vinc., neg. legna e vino, 49 v. Massena. 350,495
[illegible]di frat. 6-81 ferram. 4 v. Torquato Tasso 394
[illegible]di Gio., commerc., 8 v. Papacino
[illegible]di Gioffredo prof., 22 c. Vitt. Em. II 860-62-63
[illegible]di Gius., commerc., 4 p. Statuto.
[illegible]di Gius., insegn. Scuola tipogr., 3 corso Raffaello 852
[illegible]di Gius. e Gio. 18 c. Princ. Eugenio. 22
[illegible]di Margherita, insegn., 22 c. Vitt. Em. II 864
Gir[illegible]di Maria, liquor., 9 v. Stampatori . 487-95
[illegible]di Teresa, mag. alim., 26 v. Mazzini . . .507
[illegible]di-Ballor Battistina 8 v. Papacino . 409
[illegible]dino Maria in Giovenale 3 v. priv. Brunetta 32
[illegible]do fratelli, falegn., 17-73 5 v. Romagnosi.
[illegible]do Andrea, ragioniere, 23 v Bogino . . . 995
[illegible]do Anna, tratt., 40 v. Balangero 542
[illegible]do Ant., affittacamere, 2 v. Carlo Alberto . 434
[illegible]do Carolina, mag. alim., 8 v. S. Agostino . 507
[illegible]do G. B. (Castellamonte). . 452-58-60
[illegible]do Giovanna, levatr., 7 v. Monginevro 534,925
[illegible]do Gio., materassaio, 7 v. Monferrato. . 384
[illegible]do Gio. Dom. 48 v. priv. Brunetta . 32
[illegible]do Gius., calzol., 3 c. Valentino 379
[illegible]do-Cavallera Eufrasia, levatr., 44 v. San Massimo 925
[illegible]do-Operti Gabriella, maestra, 23 v. Bogino 859
[illegible]lli, lan. e drapp., rimp. al 4 p. Em. Filib. 284-87
[illegible]i Carmelina, stiratr., rimp. al 2 via Orto Botanico 295
[illegible]i Franc. fu Gius. 209-17-21-23-60-62 str. prov. di Lanzo 78
[illegible]i Luigi, olii miner. 19-39 33 *bis* v. Cibrario 30-65 *abit.* 28 v. Cibrario . 375,441-42,545
[illegible]i Salvino ing., 18 v. Rivalta 126
[illegible] Laurina, 7 v. Orto Botanico.
[illegible] Angelo fu Fel. 9 v. Lungo Po . . 82
[illegible] Edoardo, avv. (Bricherasio) 1047
[illegible] Gino, avv. 30-15 5 c. Vinzaglio, *abit.* 94 v. S. Secondo. 1009 46-47-32-42
[illegible] Olimpia, sarta, 66 v. S. Secondo . . . 273
[illegible] Pietro, sarto, 46 v. Palazzo di Città 284,1045
[illegible] Pompeo e Lucia coniugi 23 via Feletto (borg. Monte Rosa) 61
[illegible] A. G., contenzioso commerciale 37-85 5 c. Duca di Genova.
[illegible]i Aless., mag. alim., 29 v. Pisa . . 507-48
[illegible]di Franc., dott., allievo isp. ferr., 15 via Valperga Caluso 979
[illegible]di Pasqualina, neg. frutta, 26 c. Vercelli 546
[illegible]di Romeo, impieg. ferr., 37 v. Mad. Cristina
[illegible] Gius., impieg., 80 c. Siccardi 86,448,630
[illegible]di Monastero nob. Amalia n. de Genova di Pettinengo 39 c. Duca Genova 132,584
[illegible]di Monastero conte Augusto 37 via Saluzzo 19,42,584,737
[illegible]di Monastero cont.^a Clem. in Coardi di [illegible]gnasco 32 v. Carlo Alberto 146-69 584
[illegible]di Monastero cont. Delfina n. Gromis di Trana 39 c. Duca di Genova . . .584
[illegible]di Monastero nobile Filippo [illegible] c. Duca di Genova 42,584
[illegible]di Monastero cont. Giuseppina nata [illegible]nissera di Veglio 37 v. Saluzzo 133,584
Giriodi di Monastero nobile Guglielmo 39 c. Duca di Genova. . . pag. 42,584,744
Girò Celest., latton., 10 v. Venti Sett. . . 403,762
Girò G. B. latton. 23-67 acc. al 4 v. del Carmine. 403,669,704
Girò Giulio, 24 v. del Carmine. 1017
Girod Zoe Felicita 15 v. Gioanetti. . . . 71
Girodo Simone, neg. legna e vino, 9 v. Vanchiglia e 49 v. della Zecca . . . 350,495
Girola-Tulin Rego, pubbl., 14 v. Parini . . 929-35
Girola Alb., ing., capo-sez. mun., 25 v. della Rocca 609,760,888,944
Girola Luigi, ✠, med.-chir., 4 v. Artisti 738,940
Girola Sebast., mag. alim. e vini 19 c. Vinzaglio 495,507
Giroldi Luigi, direttore Scuola Vincenzo Troya, *abitaz.* 3 v. Po . . 722-24-59,830-36
Giroldo Emilia, neg. cordami, 5 c. Emilia. . .302
Giroldo Vitt., rigatt., 24 v. Campana e 3 via Lanzo 303-95
Girone Guglielmo 353 v. Serralunga . . .147
Girone Mich. (Ditta), fabbr. mobili, 4 p. S. Carlo. 340
Gironi Tito, prof., 54 v. Massena. 852
Girot Gio. Batt., 45 v. Artisti. 762
Girotti Giovanni, procurat., 34 v. Barbaroux, *abit.* 58 v. Gioberti 881,964-66
Girotto frat. di Ant. dep. petr. e benzina, 99 strad. di Francia 59,364
Girotto Maria ved. Cristino 978 str. comunale Mirafiori 94
Gisla Ant., avv.-proc., gall. Naz. scala D . 873-84
Gispert frat., neg. turacc., 43 v. Venti Settemb. 365
Gitti Arturo, rag., 49 v. Mad. Cristina.
Gitti Vinc., 13-01 prof. rag., consigliere com., 21 v Garibaldi, 23,24,60,88,604 824-56-94-96,1012-22-25-28 34-37-39
Giubasso coniugi 3 v. priv. Goletta (borgata Monte Rosa) 73
Gioberzia Giac., viagg. di comm., 14 p. Gran Madre di Dio.
Giubilei Oreste, cap., 6 v. Bogino 847
Giubilino *villa* 365 str. Pellerina (Campidoglio).
Giuchese Bern., pennelli e spazzole, 4 v. Morosini 372
Giudice Benedetto, impieg., 20 v. Campana.
Giudice Franc., vernic., 27 v. Carlo Alberto . 343
Giudice Gius., capo-officina gas, 52 c. Regina Margherita
Giudice Gemma impiegata, 20 v. Campana.
Giudice Gio., dott. aggr., 25 c. Re Umberto . .807
Giudice e Salotto, materass., 18 v. Palazzo Città 384
Giudici Ces., rag., rappr., 22 v Montevecchio 1017 1049-20-22-28
Giudici Oscarre, prof., comproprr. della Ditta Fedeschi, Giudici e C. 40-92 35 via Lungo Po, *abit.* 7 v. Princ. d'Acaja.
Giuganino coniugi 13 v. Levanna. . . 62,80
Giuganino Bartol., ✠, teol., canon., 9 p. S. Giovanni . 436,672-77-83,744-57,998
Giuganino Carlo sacerd., 9 p. S. Giovanni 136
Giuganino Giorgio fu Giorgio 775 strada Tetti Varò 153
Giugia Carolina, mag. alim., 44 v. Duch. Jolanda 507
Giuglard Franc., 4 v. S. Donato 965
Giugliardi C., calzol., 7 v. Valperga Caluso . 379
Giuglietti Cecilia, dott.^a, 6 v S. Agostino . . .918
Giuglini Erm., ing., 6 v. Barbaroux, *abit.* 9 via Napione 888
Giuglini Ubaldo, proc., 9 v. Napione 834
Giuglini e Golzio, ingg. rappr. 40-81 6 via Barbaroux 348 52-54,438
Giuliani Ester fu Gio. 190 str. ai Ronchi . 130
Giuliani Giorgio (eredi) 39 e 41 v. Roma 128
Giuliani N., merc.-sarto, 22 v. Lagrange . . .284
Giuliano sor., sarte da uomo, 30 v. della Rocca . 280

Giuliano A., sartoria, 424 str. di Lanzo . *pag.*539
Giuliano Achille, pittore, 60 v. Mazzini . . .900
Giuliano Angiolina, maest. mun., 44 v. Donati. .829
Giuliano Annetta, maestra pianof., 21*bis* via S. Donato 866
Giuliano Apollonia vedova Campiglia 440 corso Regina Margherita 424
Giuliano Art., capit. Genio., 67 c. S. Maurizio. 654,722
Giuliano Bartol., pitt. (Milano) 793
Giuliano Carlo (eredi) 441 v. Aosta . . 44
Giuliano Clara, ricam., 60 v. Mazzini 298
Giuliano Emilia, maestra, 4 v. Maria Vittoria.
Giuliano Franc. fu Pietro 47 v. Bellavista 22,775
Giuliano Giov., rappr. com. (Fiano) 1048
Giuliano Giov., sost. segr. Corte d'Appello, 22 v. Montebello 664
Giuliano Gius., ing., 14 v. Donati 888
Giuliano Martino, macell., 88 v. S. Donato . .524
Giuliano Margherita in Brino 246 strada S. Mauro 437
Giuliano Romeo, aggiustatore mecc., 54 via Nizza. 442
Giuliano Sever. Aless., ing., 26 v. Alfieri . . .939
Giuliano Teresa vedova Brino e figli 447 str. di Bertolla 25,26
Giuliberti Gio., telegr., 21 v. Pisa. 972
Giulietti Gius. neg. mob., 6 v. S. Agost. 427,339
Giulini Pietro, (Vigevano) 1022
Giulio Carlotta, insegn., 37 v. della Zecca . .850
Giulio Dom., 45 v. Cottolengo. 768
Giulio Luigi, ragioniere, 37 v. della Zecca.
Giulio Pietro, calzol., 24 v. S. Secondo. . 379,761
Giulio Pietro, materass., 30 v. Bertola 384
Giulio-Rocco Maria, pettin., 34 v. Orfane. . .427
Giunchetti Gamarra, alberg., 2 vic. Tre Quartini 478
Giunipero Ant., 228 c. Reg. Margherita.
Giuntoli Giocondo, tratt. e friggitt., 7 v. Mercanti. 480,514
Giuoco del pallone **20-95** proprietari (Sassoni e C.) ang. c. Re Umberto e 9 c. Peschiera 956
Giuppone Ameleo, falegn., 8 v. Magenta . . 347
Giuppone Gio., bottou. **17-92** acc. al 47 v. Bertola e 17 v. Mercanti 403
Giupponi Ilda, maestra mun., 62 v. S. Chiara. 838
Giupponi Luigi, ing. munic., 14 c. Regina Margherita. 614,888-94
Giura Candido, decor. d'app., 45 v. Ormea. 314,900
Giura Rosa, maestra mun., 54 v. dei Mille. . .838
Giuriati Renzo, rappr assic., **42-36** 3 v. Mercanti 430
Giuria nob. Luigi, ten. colonn., 167 v. Moncalieri 654
Giusiana eredi di Sebast. drogh. **13-07** 473 barriera di Nizza. . .62,104-32-43,531
Giusiana nob. Delfina, nata Strada, 44 piazza Vitt. Em. I. 584,749
Giusiana Egidio, ing. telef., 19 v. Ospedale .888,975
Giusiana Enr. Mich. avv.-pr., 9 v. Bellezia 402 873-81
Giusiana nob. Ernesto ed Egidio, 44 p. Vitt. Em. I . 584
Giusiana Ettore, perito, 60 v. S. Chiara . . .896
Giusiana Luigia 44 v. Cristoforo Colombo. 54
Giusiana Gio., 80 v. Nizza.
Giusiana nob. Olga, in Accusani di Retorto 39 v. Ospedale 581
Giusiana Pietro, maggiore, 45 c. Vitt. Em. II.
Giusiana Vittorina fu Gio. in Benevolo 65 v. Nizza 9,27,400
Giusiano Rosa Adele, maestra mun., 480 corso Regina Margherita. 833
Giusiano Nicola imp. Corte Cass., 464 corso Regina Margherita. 662
Giusiano Pietro, magg. contab., 115 c. Vittorio Emanuele II. 653

Giusso conte Gerol., (Napoli) . . . *pag.* 900
Giusta Cesare, proc., 18 v. Monte Pietà . . .884
Giusta Dom., falegn., 7 v. Bertola (vic. Tre Stelle) 347
Giusta Sebast., fabb. foulards, 2 v. Circonvallaz .268
Giustelli Gius., legna e carb., 21 v. Bellezia .550
Giustetti ved., paste al m., 23 v. Mad. Cristina .548
Giustetti Ant., latteria, 3 v. Duchessa Jolanda .564
Giustetti Camillo, incer. pavim., 8 v. Carena .543
Giustetti Elsa Angiol., levatr., 10 v. Baretti. .925
Giustetti Lor., legna e carb., 42 v. Ospedale .550
Giustetti Maria in Lanfranchini 5 str. Stupinigi 150
Giustetti Maria, panett., 2 v. Vasco 524
Giustetti Rita, 14 v. Amedeo Avogadro
Giustetti e Fava, macch. cuc., 42 v. S. Teresa. 383,408
Giustetto Domenico, pension., 8 v. Cuorgnè.
Giustetto Enrico, legna e carb., 4 v. Montebello 550
Giustetto Ernesto, 9 v. Melchior Gioia .770,1025
Giustetto Franc., macell., 9 v. Melchior Gioia. 524
Giustetto G., macell., 23 c. Vinzaglio 524
Giustetto Gio., vinaio, 5 v. Alberto Nota . . .495
Giustetto Gio., legna e carb., 7 v. Viotti . . 550
Giustetto Gio., macell. 3 v. S. Agostino, e 20 v. Vanchiglia 524
Giustetto Giulio fu Pietro 5 v. S. Benigno. 135
Giustetto Gius., neg. legna e carb., 7 v. Orto Botanico 550
Giustetto Gius., macellaio, 29 v. Bertola . 524
Giustetto Gius., mag. alim., 290 str. di Lanzo 530-43
Giustetto Maria in Ferla 65 str. privata Bellacomba (Villaretto). 22
Giustetto Pietro, paste al m., 2 v. S. Secondo .548
Giustetto Vitt., macell. 48 v. Amed. Avogadro .524
Giusti Adolfo, segretario, 42 c. Siccardi . . .779
Giusti Carlo, impieg. R. Lotto, 40 v. Gioberti . .617
Giusti Cipriano, 52 v. Princ. Amedeo.
Giusti e Stratta, calcografie, 14 v. Orto Botan 325
Giustina G. A., pubbl., 9 v. Asti 935-39
Giustiniani Aldo, ing., 26 v. Gazometro . . .832
Giusto Italo, impieg., 15 v. Cibrario.
Giusto Placido, capit., comand. Guardie municipali, **8** 44 v. Bellezia 613-14
Givelli Violante, agiata, 44 v. Ospedale.
Givogre Giacomo, macell., 43 v. Nizza 524
Givogre Gio., cap. fant., 49 c. Firenze 653
Givogre Luisa, 26 v. Montebello 747
Givone Adele, linger., 26 v. Massena . . . 284
Givone Alberto, sost. segr. Corte d'Appello . . 663
Givone Carlo fu Gaspare 8 *bis* c. Principe Eugenio 20,41,442,760
Givone Emma in Prelle 14*bis* c. Principe Oddone 17, 119
Givone Gio. (Ditta di Givone Carlo), legnami da lavoro e costruz. **13-41** 8 c. Pr. Eugenio **43-93** c. Regina Margh. ang. v. Bari 344
Givone Gio., vettur., 20 v. Valsalice . .462-63-65
Givonetti Gius. tappezz. e fabbr. mobili, 4 e 3 p. Vitt. Em. I. 102,345-38-39
Gizzi Eug., alunno post. tel., 38 v. Princ. Amedeo 973
Glasenes Maria 114 c. Lanza 77,144
Glauda Emilia, maestra mun., 54 c. Siccardi .834
Gleitsmann E. T., colorificio (direttore dott. Kliewer Willy) **14-33** 824 barr. Nizza . 324 325-33-70-71
Glena Carol., maestra mun., 127 c. Reg. Margh. 835
Glena Francesca in Bergesio (eredi) 2 c. Ponte Mosca 117-24
Gloria nob. frat. e sor. fu Gasp. 9 p. Statuto 53
Gloria conte Felice canon. Metropol., 44 via S. Teresa 53,584,673
Gloria nob. Gius. fu Pietro 43 v. Corte d'Appello 53,584

Gloria Ottavio, 9 p. Statuto . . . . *pag.* 995
Gloria nob. Ottavio fu Gaspare ing., ispett. ferrov., 13 v. Corte d'Appello . 53,581,978
Gloria nobile Pio, 13 v. Corte d'Appello . . .581
Gnaberto Innoc., 27 v. Bellezia 669
Gnavi Renato e Aldo fu Costantino 4 via Fabbro. 142
Gnifetti coniugi 10 v. dei Fiori 63
Gnifetti sor. e frat. fu Gio. 20 via Foscolo 64, 83, 84, 105-56
Gnifetti Emilio, decor. appart., 40 v. dei Fiori . 314
Gnifetti frat., decor. appart., 78 v. Ormea . .314
Gnifetti Gerol., geom., 68 v. Mad. Cristina . .954
Gnocchi G. e Rolando, litogr., 34 v. Accad. Albert. 325
Gnocchi P., litogr., **38-10** 8 c. Ponte Mosca e 7 v. Fucina 325
Gnoli Alessandr., maestra mun. (Badia di Stura) 839
Gnone-Oreglio Celeste, maestra mun., 37 via Bava 726,840
Gnone Piero, rappr., 8 v. Borgone (Tesoriera). 444
Gobbi Adolfo, magg. a riposo, 40 v. Carlo Alberto.
Gobbi Alberto 50 v. Sacchi 431
Gobbi Aless., custode Canali dem. (Pianezza) .641
Gobbi Angelo 82 c. Reg. Margherita. 769
Gobbi Camillo 20 v. Quattro Fontane (Roma). 431
Gobbi Carlo, med.-chir. 29 c. Vitt. Em. 457 910
Gobbi Carlo, rag., 10 v. Cibrario . 761, 982, 1034-38
Gobbi Federico, impieg. al Distr. milit., 40 via Carlo Alberto 649
Gobbi Gerardo, ragion. **1-65** 7 v. Giannone *abit.* 4 c. S. Martino 894,1009-12-20-21-22-24 1025-33-37-39-40
Gobbi Guido, ing., 4 v. Gazometro. . . .755,1008
Gobbo Gaetano, ten. gen., 9 v. Napione. . .750
Gobello Gius., uff. giud., 36 v. Lanzo 668
Gobetti frat. fu Paolo 401 str. Casale . . 40
Gobetti Annibale, impieg., 27 v. S. Domenico.
Gobetti Adele, tabacc., 13 p. Vitt. Em. I. . . .645
Gobetti Ant., tratt., 22 str. Orbassano 482
Gobetti C., fabbr. sorbetti, 14 v. del Fiando 489-500
Gobetti Domenica ved. Savio 4 via Don Bosco 57
Gobetti F. G. frat. **18-13** rappres. mulino **11-75** 5 v. Parini **33-64** *abit.* 101 c. Casale 438 547
Gobetti Luigi, neg. mobili, 4 v. Lombardore (barr. Leynì) 536
Gobetti Margherita in Demo 550 vicolo (v. Bergera 24
Gobetti Maria fu Luigi 238 v. Montanaro. 95
Gobetti Nat. e sor. fu Luigi 244 v. Montanaro 95
Gobetto coniugi 655 stradale Moncalieri . 93
Gobetto frat. maniscalchi, 423 barriera Casale 41,46,536
Gobetto Domitilla fu Pietro 423 barr. di Casale 41,46
Gobetto Et., impieg., 6 v. Thesauro.
Gobetto Paolo, drogh., 167 barr. Nizza 534
Gobetto Vitt., 2 v. alla Chiesa 959
Goccione Gio., avv., 49 c. S. Maurizio 955
Godano Alb., impieg., 34 v. S. Quintino.
Goddio Ferd., impieg., 21 c. Princ. Oddone.
Godi G., neg. frutta, 48 v. S. Franc. da Paola .546
Godino Severino, industr., 4 v. Balbis . 958,1022
Godio Ces. Alb. 43 v. Carlo Alberto . .464
Godio Leone Ang., fabbr. mobili, 32 v. Napione. 338
Goetz Guido, 42 v. Berthollet . .997,1022-37
Goetz Gust., commerc., 43 v. Po.
Goetz S., fabbr. val., **25-45** 17 v. Montebello 306-74
Goffi frat., neg. olii, 165 barr. Nizza 537
Goffi frat. di Rocco 506 str. Forni e dei Goffi 64
Goffi Anna, tratt. e tabacc., 477 str. Reaglie . 543,646

Goffi Ces. 472 str. della Borgata. . *pag.* 29,123
Goffi Domenico, geom., impieg., 48 via San Quintino 1007
Goffi Edoardo, impieg., 23 c. Ponte Mosca.
Goffi Ernesto, sotto-ispett dem., 25 v. Garibaldi 642-43
Goffi Eug. fu Gius., ferram. **10-16** rimp. al 19 v. S. Teresa e 21 v. Genova 392-94,722 60,999
Goffi Fr. fu Mich. 214 str. Val S. Martino 457
Goffi Franc. fu Pietro 506 str. Forni e dei Goffi (fraz. Reaglie) 64
Goffi G. B., prof., 36 v. Burdin. 846
Goffi G. B. fu Gugl. 506 str. Forni e dei Goffi 64
Goffi Giacinto, perito 34 v. Nizza 347, 440, 896-98
Goffi Gio. di Batt. 509 e 515 str. priv. Magra (Abbadia di Stura) 85
Goffi Gio. Batt. tratt., 117 barriera di Casale 40,544
Goffi Giuseppa in Colla 200 str. Bertolla . 26
Goffi Gius., segr. proc. gen. del Re, 40 p. Giulio 664
Goffi Gius., orolog., 1 p. Palazzo Città 308
Goffi Gius. fu Gius. tratt., 76 str. Valsalice. 457,544
Goffi Gius., alberg. **25-30** 465 str. Reaglie 526-43
Goffi Gius. fu Paolo 465 e 467 str. prov. Chieri 29,47
Goffi Maria, affittacamere, 14 *bis* v. Pio Quinto 434
Goffi Maria in Quadro 1 v. S. Anselmo 105-15
Goffi Matteo, tratt., 595 str. Reaglie. 543
Goffi Pietro, dott., assist. Istit. d'igiene, 37 via Bidone . . . . a 844
Goffi Rocco Gio. fu Gugl. 506 str. Forni e dei Goffi (fraz. Reaglie). 64
Goffi Susanna fu Paolo tabacc. 465 e 467 strada prov. Chieri. . . 29,47,123,540
Goffi Teresa in Pereno 498 str. Forni e dei Goffi (fraz Reaglie). 64
Goffis Cesare Fed., segr. capo Canali Cavour, 6 v. Belvedere 639
Goggi Aless., avv.-proc. **16-28** *studio* 60 via Venti Settembre 780,873-84
Goggi Petronilla ved. Bausola, sarta e modista v. Bernardino Galliari 273-77
Goggia Luigi, viaggiatore, 43 v. Lagrange.
Goggia Luigi, avv., not. **17-83** 27 v. Venti Settembre e Vernua Savoia 885
Goggia Massoia Domitilla, ricam., 43 v. Lagrange 298
Goggio Franc., panett., 2 v. Passalacqua . .524
Goggio Luigi, avv., 27 v. Venti Sett. 873
Goggio Teresa, sarta, 194 c. Reg. Margherita. .273
Goglio Franc., sarto, 56 v. Colli 284
Goglio Gius., ing., deput. al Parlam., **1-74** 41 c. Oporto 403-10-15 560,629,701,828-56-88,947-59
Goglio Teresa, ved., fabbr. scatole, 22 v. Alfieri 328
Goglio Vittoria Felicita, 41 c. Oporto 962
Goglioso Paolina, insegnante, 23 p. Castello .850
Goi coniugi 678 str. priv. Basse di Stura 24
Goi Maria, commest., 5 v. S. Rocchetto (Campidoglio) 530
Goia Vittorio, calzol., 2 v. Mazzini 379
Goidanich P. G., prof., pubbl. (Bologna). . . .930
Goio Stef., sacerd., rettore, 56 c. Casale. 676,704
Goitre frat. fu Crist. 252 str. ai Ronchi .130
Goitre Ang., mag. alim., 2 v. Conte Verde. . 507-18
Goitre Gius., commerc. (ditta Cornaglia e Goitre), 22 v. Corte d'Appello. 715
Goitre Rosa fu And. 252 str. ai Ronchi . .130
Goitre Tomm., commerciante (ditta Cornaglia e Goitre) **8-13** 8 v. Orfane 1046
Goj Anna in Sacco 42 str. Lucento. . . 82
Goj Giulia in Falletto 48 str. Lucento. . 82
Gojet Gio., med.-chir., 15 v. Assarotti . . .910

Gojo Filippo, agente imp., 24 v. della Rocca *pag.* 642
Gola frat. e sor. fu Gius. 5 v. Novalesa (borg. Cenisia) 403
Gola Carolina, stiratr., 2 v. Bava e 24 p. Vitt. Em. I 295
Gola Caterina, agiata, 102 c. Vitt Em. II.
Gola Domenica, levatr., 44 v. Ospedale . . 695,704 840,925
Gola Domenica, sarta, 25 c. Firenze 273
Gola F. Giacinto, cassiere, 4 v. Ett. De Sonnaz. 773
Gola Gio. fu Luigi 18 v. Cinischia . . 49,961
Gola Gio., ing. **21 07** *studio e abit.* 32 corso Francia 387,432,888
Gola Gius., dott., prof., 54 v. Ormea 853
Gola Gius., calzol., 7 v. Monferrato 379
Gola Gius., avv., 4 v. Acc. Albert. 96,458,983
Gola Gius., dott., assistente Orto Botanico, 54 v. Ormea 809-12
Gola Gius. Domen. 44 v. Cirischia 49
Gola Lorenzo, commest., 7 v. Rubiana (barriera S. Paolo) 529
Gola Luigi e figlio, macell., 94 c. Vitt. Em. II. 524
Gola Mich., sarto, 65 v. Gioberti 281
Gola Michele, capit., 40 v. Maria Vittoria.
Gola Michele, macell., 25 v. Princ. Tommaso 524
Gola Teresa fu Gio., 3 v. Felizzano 61
Gola Vitt., mag. alim., 4 v. Michelangelo . 507-42
Goldmann Cesare (Milano) 1009-20-21-22
Goletti famiglia, 64 v. S. Chiara.
Goletti Ernesto, 224 c. Casale 726
Golgi Ida, copista, 30 v. Sacchi 899
Golgi Luigi, succ. Romero L. C. **21-82** rappresentante, 57 c. Vittorio Em. II ang. v. Gazometro . . . 444-46
Golisciani Umb., alunno post.-tel., 39 v. Mazzini 973
Gollmer Eugenio, 41 c. Principe Oddone 990,1009-20
Golring Gio., meccan., 43 v. Verona 443
Golzio, drogh., 7 v. Berthollet 369
Golzio, impieg., 5 v. Gio. Prati.
Golzio A., med.-chir., 40 v. Gioberti 940
Golzio Alfredo, medico-chir., 208 v. Circonvallazione Nord 536,618,842,940
Golzio Carlo fu Maur. (eredi) 30 c. Re Umberto 20 400-43
Golzio Carlo geom., 6 v. Barbaroux, *abitazione* 5 p. S. Martino 893
Golzio Carlo, vinaio, 22 v. S. Donato 495
Golzio Carlo Vinc., vettur., 4 v. Moncalieri . 464
Golzio Dom. fu Michele 70 e 228 v. Montanaro (barr. Maddalene) 95
Golzio E., rappres. prodotti chimici **4-83** 65 c. Vitt. Em. II, **41-98** 80 c. Vercelli.
Golzio E., velocipedi, 22 v. Carlo Alberto . . 416
Golzio Eman. fu Gio. 4 v. Baltea . . . 48,461
Golzio Eug., impr. trasporti, 68 v. Bertola . . . 445
Golzio Ferd., scult. legn. **31-99** 57 v. Cibrario 335-38
Golzio Gasp. fu Gius. 926 str. del Portone (Gerbido) 418
Golzio Gio. Batt., 98 c. Reg. Margherita . . 948
Golzio Gio., fabbro-ferr., 28 v. Lagrange . . . 424
Golzio Gius. Vinc., vettur., 7 p. Gran Madre di Dio 464
Golzio Ida, modista, 32 c. Vitt. Em. II. 277
Golzio Maria in Geney 57 v. Cibrario . 48
Golzio Onesimo, dirett. fabbr., 33 c. S. Maurizio.
Golzio Pietro, affitta scale aeree, 14 p. Em. Filib. 398
Golzio Raimondina, segret., 2 c. Princ. Eugenio 854
Golzio Vinc., 7 p. Gran Madre di Dio 762
Golzio Virginia, 29 v. Cibrario.
Gomi ab. Cheleghin Lucia levatr., 5 v. S. Domen. 925
Gonay Paul 45 v. S. Quintino 458
Gonay-Delrez J. prod. chimici **9-66** 45 via S. Quintino, *abit.* 57 c. Re Umberto . . . 364

Gondolo Giorgio, 46 v. Cavour *pag.* 134-41
Gondolo Giov., segretario, 65 v. Assietta.
Gondrand frat., spediz. **3-50** e **3-31** 20 e 22 v. Roma e 5 v. Alfieri: **4-34** *succurs.* 34 v. Nizza; **3-83** Dock; **90** *scud.* 72 via Principi d'Acaja 444-45-46
Gonella Alberto, avv. **5-63** 14 v. Arsenale, *abit.* 34 v. Silvio Pellico 45… 455-57,873,984-88-97,1006-07
Gonella nob. Andrea ing. **39-57** 3 v. Accad. Albertina . . 458,582,888,100…
Gonella nob. Angna n. Pacchiotti, 10 v. Lagrange 5…
Gonella Annetta, sarta, 45 v. Bellezia . . . . 27…
Gonella Annib., tratt., 4 str. Cavoretto . . . 54…
Gonella Ant. fu Costant. fabbro-ferraio 44 str. R. Parco . . . . 42…,421
Gonella nob. Carina n. Palazzo, 20 v. Roma . 58…
Gonella Carlo, tratt., 45 v. Balangero . . . . 5…
Gonella nob. Carlo 20 v. Roma . 42…,58…
Gonella Caterina Vittoria, maestra munic., 49 c. Ponte Mosca . . . . 8…
Gonella Costanzo, agiato, 23 v. Juvara.
Gonella Domen., impieg., 25 v. Roma.
Gonella E., stallaggio, 34 v. Gioberti . . . 47…
Gonella nob. Elena, Marco e Gio., 20 v. Roma . 58…
Gonella nob. Enr., ing., colonn., 40 v. Lagrange . 58… 744-87,950-56-8
Gonella nob. Ernesto, 40 v. Lagrange . . . 58…
Gonella Eug., mag. alim., 10 c. Princ. Oddone . 507
Gonella nob Eustacchio, sost. proc. gen. Corte Cassaz., 11 v. Cibrario . . . 581,66…
Gonella Felicita, levatr., 5 v. Baretti 92
Gonella nob. Francesco avvocato, 20 via Roma . . . . 429,582,69…
Gonella nob. Giacinta, 3 v. Accad. Albertina . 58…
Gonella nob. Giambattista, ten. cavalleria . . 581
Gonella Gio., vinaio, 49 v. Reggio . . . . . 4…
Gonella Gio., fucinatore, 8 v. Alba 42
Gonella Gio. fu Cost. 20 c. Casale e 9 via Monferrato 424,421
Gonella G. e C., cristalli, **5-64** 5 p. Vitt. Em. I, *abit.* 53 v. Ormea . . . . 31…
Gonella Gius., prof., 34 v. Silvio Pellico.
Gonella nob. Ignazio e Andrea, 20 v. Roma . . 58…
Gonella Leonardo, falegn., 4 v. Pastrengo . . 34…
Gonella nob. Lodov., ing., 20 v. Roma 429,58…
Gonella nob Maria n. Barbaroux, 20 v. Roma . 58…
Gonella nob. Maria n. Palazzo, 3 v. Acc. Albert. 582,72…
Gonella nob. Maria Teresa ved. Denina 22 v. S. Francesco da Paola . . . 429,58…
Gonella Matteo Eustacchio capit. artigl., 20 via Roma . . . . 458,58…
Gonelli Gio., stall., 2 v. Monferrato . . . 47…
Gonetti Luigi, geom., impieg. mun., 3 v. Depositio …
Gonella Carlo, capit. 55 c. Siccardi . . …
Gonnet Ernesto, ten. gener., 2 p. Carignano. 68…
Gonnet bar. Ern. Napoleone, ten. gen., 2 piazza Carignano . . . . 58…
Gonnet bar. Maria Luisa n. Cunietti, 2 piazza Carignano . . . . …
Gonzi Ercole, sellaio, 3 c. Reg. Margherita . . 403
Goodley Enr., dirett. fabbr., 28 v. Giac. Collegno 9…
Gorea P. G., drogh., 34 v. Garibaldi . . . 5…
Gorella Alessandro, stabilim. Lafleur, **7-26** 125 c. Reg. Margherita, *abit.* v. Cern… 27… 9… 1002-1…
Gorgellino Luigi, panett., 7 v. Musinè . . …
Goretta Caterina ved. Donna, agiata, 7 v. Po…
Gorgerino coniugi 33 v. Locana (borgata Campidoglio) . . . . 8…
Gorgerino Ang. ved. Grimaldi 6 e 10 v. …

Gorg…ino Barbara fu Franc. in Necco 210 e 224 str. Bertolla . . . . *pag.* 26
…no Eligio 405 str. di Bertoulla . 25
…no Enr. fu Carlo 21 v. Princ. d'Acaja 420
…orelle, sarte, 44 v. Massena 273
Gori G., 22 p. Castello.
Gori Gust., neg. musica, 22 p. Castello . . 327
Gori Lorenzo, forno castagnacci, 49 c. Vercelli e 27 v. Porta Palatina 514
Gori Teresa, pettinatr., 41 v. S. Massimo . . 427
… coniugi, mag. alim., 20 v. S. Giulia . . . 507
… al., cald. **12-27** 37*bis* v. Verona (R. Parco) …2
… colonn., 11 v. Vittorio Amedeo.
… Ant., fonderia, **40-21** 2 v. Cottolengo 393
… Ant. e C., macch. cucire, 35 v. Nizza. 408-42-43
… C., 9 v. Pietro Micca 1043
… ing., macch. cucire, 73 c. Re Umberto. 408,888
Gor… Carlo, procur., 78 c. Vitt. Eman. II. . . 881
Gor… Carlo, 7 v. S. Tommaso 1017-40
Goria Franc., 5 v. Airasca 763
Goria Franc., avv.-notaio (Chieri) 885
Gor… G., nichellatore, acc. all'1 v. Allioni 340-43
Goria Giacomo, impieg. post., 35 v. della Zecca 969
Goria Irma Pierina, maestra mun., 78 c. Vittorio Em. II 842
… Maria, trapunt., 4 v. Matteo Pescatore . 383
… Marziale, carradore, 5 v. Banna (barriera di Nizza) 528
Goria Matteo, affitta-camere, 57 v. Po 434
Goria Mich., 4 v. Almese 766
Goria Paola, tabacc., 2 v. Giulio 645
Goria Paolo di Bened. 37 v. Verona . . 162
Goria Pietro, magaz. alim., ang. v. S. Ottavio e v. S. Giulia 507
Goria Vincenzo, colonnello, 4 c. Vitt. Em. II.
Goria Vitt. e Marianna 47 v. Princ. Amedeo. 149
Goria-Gatti Cesare, avv.-proc. **19-68** 14 v. delle Scuole, *abit.* **20-38** 15 v. Colli . 51,58,457-60,854-73-81,953,1009 1022-31-41-45-56
Gorino Adelina ved. Raspi 1*bis* str. di Francia 133
Gorino Cost. ved. Audisio e figli 83 str. di Casale 40
Gorino Gabriello, ing., 44 v. Vanchiglia . . . 888
Gorino Mich., vernic., 24 v. S. Giulia 313
Gorino Sev., falegn., 4 v. Misericordia 347
Gorino Casalegno Carola, agiata, 3 v. S. Donato.
Gori… Ostilio, alunno post., 49 v. dei Fiori . 974
Gorla Carlo, parrucch., 49 c. S. Maurizio . . . 425
Gorla Vitt., cesellatore, 14 c. Princ. Oddone . . 334
Gorlero Camilla, pettinatrice, 18 v. Milano . . 427
Gorlier frat., macell., 40 v. S. Tommaso . . . 524
Gorlier frat. e sor. fu Giacomo 312 str. Pellerina 144
Gorli… Adelaide, pizzic., 54 barr. di Milano . 528
Gorli… Gio., mag. alim., acc. al 55 v. Garibaldi. 501-07
Gorli… Gius. di Gius. formaggi, 6 v. Genova 96,513
Gorlino Maddal., agiata, 36 v. Cernaia.
Gorone, Cornalia e Boccaccio, falegn., 28 v. Baretti 347
Gorra …ng. fu Gio. 229 str. Mangiarda (… Parco) 95
Gorra Eugenia, affittacamere, 4 p. Vitt. Em. I . 434
Gorra Franc. fu Gio. e figli 287 str. Lanzo 78,96
Gorre… Gio., maestro mun., 27 c. Ponte Mosca 833
Gorre… Stef., vinaio, 44 str. di Lanzo . . . 495
Gorrin… Giacomo, (Roma) 797
Gorrini …io., avv., 12 v. delle Rosine 562,803
Gorzeg… Pietro, rappr., 40 v. Parini 443
Gorzel… e Massini, modiste, 47 v. Pietro Micca 277
Gosio … …ele **40-12** 9 v. Saluzzo.
Goss E… …d., ing., 74 c. Vitt Em. II . . . 888,1017

Goss Crescentino fu Daniele 504 str. Forni e dei Goffi (fraz. Reaglie) . . . . . *pag.* 64
Goss Davide, 74 c. Vitt. Em II 679
Goss Giulio, rag. perito, succ. a Rostan e C., neg. cioccolata, 38 v. Roma 500,899
Goss-Rostain Cesarina, cioccolata, 74 c. Vittorio Emanuele II 500
Gossetti Attilio, rag., impieg., 5 v. Assarotti . . 995
Gossetti Flaminio, avv., 26 c. Vinzaglio.
Gossetti Maria, maestra mun., 7 v. Pr. Tommaso 844
Gossetti Ugolina maestra mun., 4 v. Passalacqua 837
Gosso Bern., mercante sarto, 5 v. Lagrange . 284-84
Gotta Celest. di Baldass. 5 v. priv. Lemie (Mad. di Campagna) 80
Gotta Giacomo, calzol., 40 v. Chivasso 379
Gotta Giacomo, impieg., 6 v. Ospedale 650
Gotta Gio., neg. vino, 7 v. Mercanti 494
Gotta Gio., ing., 37 v. S. Secondo 888
Gotta Pietro, vinaio, 8 v. Giulio 495
Gotta Vitt., latton.-gas, 50 v. Lanzo 403
Gotta-Pavesi Maria, maestra mun., 7 v. Principe Tommaso 842
Gotteland Alberto, avvoc. dott., 14 via Gazometro 439,455,795,873,941-52
Gotteland Fr., negoz. in ferramenta, **23** 69 v. S. Secondo. 359-92-94-97,400
Gotteland Mario **32 43** ing. 14 via Gazometro 69,439,453,946
Gottero Teresa, rigatt., 5 v. Cottolengo 303
Gotterot Paolo, **42 27** 78 v. Gioberti 1023
Gotti Giuseppina, modista, 12 v. Cavour . . . 277
Goulon Gius., ing., 4 v. Beaumont 888
Goulon Luigi Maria, ing. 4 v. Beaumont 456
Govean Enr. fu Felice 90 via Nizza 101,455-56-59
Govean Felice 39 c. Princ. Oddone . . 456
Govean Giac. fu Vitt. 73 str. del Nobile (Valsalice) 402
Govean Gius., corr., 2 c. Ponte Mosca (alb. Vercelli) 447
Govean M., calzol., 34 v. Monginevro . . . 527
Govean e Alberganti, tessiture mecc. **1-01** 34 v. Palmieri.
Govean-Martini Eligia ispettr. scolastica, 90 v. Nizza . . . 13,37,68,89,108-32,854
Governato Gio. fu Angelo 26 v. Locana (borg. Campidoglio) 84
Govino G. e figli, fabbr. pianoforti, 22 v. Balbo . 340
Govino Serafino, 4 v. Balbis 847
Govone nob. Adele, Eleon. e Maria, 20 v. Rocca 582
Govone Bartol., tratt., 8 v. Perrone 480
Govone contessa Laura n. Vicino, 20 v. Rocca . 582
Govone contessina Maria, 20 v. della Rocca 582,723
Govone conte Uberto, ing., cons. comun., 20 v. della Rocca . 582,604-32-34-83,715-81-89 790-97,827-48-52,964-85-94
Goy Ettore, segret. Deleg. Tesoro 24 c. Vitt. Eman. II 641
Goytre Vinc., maestro-mun., 10 v. Parini . . 834
Gozani di San Giorgio conte Carlo, maggior gener. in ritiro, 42 v. Donati . . 790
Gozani di S. Giorgio conte Cesare 15 piazza Castello 34
Gozani di Treville nob. Amalia in Della Chiesa di Torre d'Utelle, 25 v. della Rocca . . 582
Gozani di Treville march. Erasmo, 30 v. Principe Tommaso 582
Gozani di Treville march. Felicita n. Bedino, 30 v. Princ. Tommaso 582
Gozzano Carlo (eredi) 7 v. Massena . . 88
Gozzano Mario (Castellamonte) . . . 438
Gozzelino Adele, stiratr., 2 v. Cocconato . . 540

Gozzelino Dom., agiato, 22 v. Lagrange.
Gozzelino Ercole, materass., 15 v. Ormea. *pag.* 384
Gozzelino Giuseppina, sarta, 49 v. S. Massimo . 273
Gozzelino O., materass., 44 v. Bern. Galliari 384
Gozzelino Paola, maestra mun., 24 v. Po . . . 840
Gozzelino T. G., drogheria, 24 v. Po 369
Gozzi Ang., sarto, 70 v. Gioberti 281
Gozzi Cristina, sarta da uomo, 45 v. Gioberti . 280
Gozzi Dafroso (eredi) 365 str. S. Vito . . 144
Gozzi Ennio, ten. contab., 128 c. Vitt. Em. II . 652
Gozzi Gaspare avv. **32-38** 52 v. Assietta.
Gozzi Giacomo Lor., farmacista, 5 v. Ariosto.
Gozzi e Allegnani, drapp.-lan., 14 v. Saluzzo 287-91
Grabbi frat. lavori in cem., 6 v. Novara (barr. Milano) 403,353
Gradenigo conte Gius. prof. med.-chir., *studio e abit.* **3-09** 12 v Princ. Amedeo, *osped. e casa di cura* **7-45** 8 c. Regina Margh. e 2 v. Porro . . 417-24-25,680-88 689,805-14,910-20-30
Gradenigo-Gobbato cont. Cesira 12 via Princ. Amedeo 417-24-25
Graf Art., prof., 11 v. Bricherasio 783-91,807-09,940
Graf-Rauchenegger Sofia **12-49** 11 via Bricherasio . . . 31,60,61,164-66-67,456,714
Graffi cugini, capi-mastri, 69 v. Venti Settembre. 357
Graffi Ant. capo-mastro, 45 v. Bava. 21,357
Graffi Carlo, capo-mastro, 45 v. Bava. . . . 357,893
Graffi Domenico di Gius. 27 v. Bologna 41,28
Graffi-Golzio, impieg. Pref., 69 v. Venti Settembre.
Graffi Margherita, neg. vino, 197 barr. Nizza . 544
Graffi Teresa in Ferreri, merc., 7 c. S. Martino 300
Graglia (*vedi* Mestiatis di).
Graglia coniugi 631 str. ant. Rivoli. . . 127
Graglia frat. e sor. 10 v. Chiusella . . . 47
Graglia frat. e sor. di Bern. 1 v. priv. Ferrere 61
Graglia frat. e sor. 654 str. priv. Pascolo (Bertolla) 110
Graglia frat., falegn., 7 v. Corte d'Appello . . . 347
Graglia Alberto, usciere, 19 v. Po 788
Graglia Ang. fu Ang. 120 str. priv. Barberina 19
Graglia Ant. fu Giacomo 662 str. priv. Pascolo (Bertolla) 110
Graglia ved. Elisabetta e C., neg. turaccioli, 18 v. Alfieri e 10 v. Arsenale 365
Graglia E., cappellaio, 81 barr. Milano 527
Graglia Enr., mercerie, 84 c. Vercelli. 536
Graglia Enr., pittore, 84 c. Vercelli 900
Graglia Eugenia e Vinassa 13 v. Palazzo di Città 108
Graglia Evasio, mag. aliment., 11*bis* v. Barolo 507
Graglia Gio. di Bern. 41 v. Sesia 147
Graglia Gio., pesi e misure, 12 v. Bellezia . 420
Graglia Giorgio, fumista, 120 c. Regina Margh. 359
Graglia Linda fu Franc. 15 v. Palazzo Città 108
Graglia Lisa Carolina, 55 v. Magenta.
Graglia Luigi, fabbr. mobili, 24 c S. Maurizio 338
Graglia Luigi, salsam. e vinaoi, 24 v. S. Secondo 495,542
Graglia Luigi, spurgo pozzi 5 c. Princ Eugenio. 363
Graglia Sec. fu Giacomo 335 str. Abbadia di Stura 9
Graglia Stef., prof., 55 v. Magenta 850
Graglia V., drogh., 10 v. Fabro e 39 v. Bertola. . 369
Gramaglia, corriere, 21 v. S Tommaso . . . 447
Gramaglia famiglia, 11 v. Valperga Caluso.
Gramaglia, legna e carb., 1 v. della Rocca . . 350
Gramaglia frat. fu Gius. 235 str. ai Ronchi . 429
Gramaglia frat. e sor. di Felice 140 strada Cavoretto-Moncalieri. 44
Gramaglia Ant. di Fel. 235 str. ai Ronchi . 129
Gramaglia Camillo, 21 p. Vitt. Eman I . . . 763
Gramaglia Carlo, fabbro-ferr., 46 v. Monte Pietà 421
Gramaglia Cesare, affittacam., 1 v. Arcivescovado 434
Gramaglia Delfino, vinaio, 19 v. Saluzzo *pa*
Gramaglia Emilio, fabbr. oretic. 2 v Roma, *abit.* 22 c. Siccardi . 128,3
Gramaglia Gio. fu Mich 244 str. Lanzo .
Gramaglia Gius fu Franc. 18 v. Balme .
Gramaglia Gius., carrad., 14 str. Pianezza (borg. Ceronda) . . . .
Gramaglia Gregorio, economo (Cavoretto)
Gramaglia Ign. fu Luigi legna e carbon 303 str. ai Ronchi (Cavoretto) . .
Gramaglia Isidoro, tratt., 244 Mad. Campagn
Gramaglia Luigi, impieg., 80 c. Vitt. Em. II.
Gramaglia Seb. fu Stef. 240 str. ai Ronchi
Gramantieri Tommaso, fonditore, insegn. Scu tipogr., 94 c. Reg. Margherita . .
Gramegna Alb., ing. capo-div. ferr 12 v. Colli 98
Gramegna Alb., medico-aiuto Poliamb., v. dei Mille 689
Gramegna Gaud., avv., 49 v. Bertola . . 873,
Gramegna Luigi **44-96** 49 v. Bertola.
Gramegna e Moccafiche, studio elettrol. e radiol 7 v. dei Mille 92
Gramignani Luigi Fil., impieg. R. Econ 26 p. Castello 65
Gramignola Stefano, tenente Guardie di città (R. Questura) 62
Grammatica Guiscardo, prof., 47 v. Madama Cristina 722,856,9
Gramola Tomm., meccan., 20 v. Aosta . . . 31
Gran Magistero Ordine Mauriziano **7** viale Stupinigi 5
Grana frat. fu Pietro 16 c. Raffaello . 90,422
Grana frat., falegn., 16 c. Raffaello 37
Grana Gio. fu Gio., ing. **18-76** 57 c. Re Umberto e 12 v. Berthollet . . . 24,408,88
Grana Giovanni fu Francesco 20 v. S. Anselmo 1
Grana Gio., sarto, 21 v. Po. 28
Grana Mario, ten. colonn., 12 c. Princ. Oddone
Grana-Carello Anna Rosa, levatr., 2 v. Mazzini 92
Granaglia Domenica, agiata, 33 v. Bern. Galliari.
Granaglia Enr., 15 v. S. Pietro in Vincoli . . 97
Granaglia Fr., tapp. e mater., 22 v. S. Chiara 315-8
Granaglia Pasq., materass., 22 v. S. Agostino 38
Granaglia P. e C., orolog. mecc., 15 v. S. Pietro in Vincoli 308-86-99,41
Granaglia Raff., materass., 4 p. Carlo Eman. II 38
Granata Bartolo, sarto, 12 v. Po 28
Grand-Didier, e C., tip.-lit. **15-32** 18 via Ospedale. 24-2
Grande Ant., 33 v. della Zecca 79
Grande Giuseppina, tintoria, 2 v. Andrea Doria 29
Grand-Jean prof. Franc., pubbl., 515 v Salino 92
Grande G., rappr. comun. (Castiglione Torinese) 10
Grande Gius., avv., ispett. ferr., 17 v. Goito 5 978
Grande Gius. fu Fedele e Costa Rosa coniugi 51 e 52 v. Perosa 11
Grande Gius. 70 str. del Nobile (Valsalice . 1
Grande Greg., ispettore ferr., 83 v. Saluzzo . 97
Grande Pietro, curato di S. Margherita 492,7 1-70
Grande Pietro, neg. carta, 121 c. Reg Margh. 32
Grande Stabil. Balneo-Idroter. « La Provvidenza » **32** 5-7 v. Venti Sett. 428,910-20-22
Grandi e C., fabbricanti carte e tarocchi, 194 c. Regina Margherita 27
Grandi Angela, sarta, 29 v. Marco Polo . . 27
Grandi Franc., falegn., 25 v. S. Donato . . 5
Grandi Margh., vinaia, 22 c. Vercelli 1
Grandi Nicola e Margh. coniugi 12 v. della Chiesa della Salute 7
Grandi Oreste, artista cinematografico. 20 v. Roma
Grandi Stefano, sarto, 20 v. Roma . . . 81 7
Grandi Terenzio, corrisp. giorn., 62 v. S. Chiara 938

…li Teresa, merciaia, 24 v. Mad. Cristina *pag.* 300
…lis Carlo, agiato, 4 v. S. Chiara.
…lis E. e frat. Ollivero, neg. pell. **8-59** 7 e 9 v. Basilica *abit.* 1 p. Vitt. Em. I . 372-73
…lis Gio., utens. geom., 44 v. Mazzini . . 336
…lis Gio. Batt., prof., 24 v. Mazzini . 825-45-56
…lis Petronilla, fabbr. pennacchi, 142 corso Regina Margherita 320
…lis Pietro, neg. pellami, 30 v. S. Chiara . 373
…lis Sebast., conf., 27 v. Mad. Cristina . . 499
…lis Bobba e C., rappr., *ufficio* 74 c. Re Umb., *magazzino* 4 v. Rossini 443
…lis-Imberti Antonina, 24 v. dei Mille . . 714
…olini Luigi, drogh. e neg. vino, 7 v. Monginevro 531-45-739,935,1054-55
…tolini Beltrando Maria, tab., 2 str. S. Paolo 540
…ds *Magasins du Printemps de Paris,* 46 c. Vitt Eman. II 439
…ero Carlo, prod. vino, 17 v. Monte di Pietà 491
…ero Domenica, sarta, 22 v. Orto Botanico 273
…ero Gio., liquori e vini **28-18** 14 v. dell'Ospedale e 47 v. Monte di Pietà 487-90-94 1002-50-53-54
…ero Rosa in Darmello 487 str. Nizza . 401
…ero Ad. e Catto Fort., lavori in cemento, 4 c. Vercelli 353
…etto Isidoro, 3 v. Lamarmora 1033
…ge Emilio, impieg., 2 v. Maria Vittoria.
…getti Gio., falegn., 2 v. Cottolengo . . . 347
…a Carlo, 40 c. Valentino.
…i coniugi, drogh., 22 v. Rivara 534
Gr… Arcangelo, merc.-sarto, 37 v. Barbaroux 284
Grappio (Ditta di Grappio Cesare e Battista), fabbr. mobili **36-07** 40 c. Dante . . . 338
…po Gio., 57 v. dei Fiori 964
Gras… Maria, maestra mun., 230 B.V. di Campagna. 834
Gr…a Gio., calzol., 28 v. Belvedere. 379
…selli Carlo, tornit. met., rimp. al 49 v. Bava, *abit.* 17 v. Vanchiglia 336
…ssi Ant., teol., curato Chiesa S. Gaetano (R. Parco) . . 491,674-78-79,704-25-38-39-78
…ssi Aug., censore Ist. *La Generala.* . . . 627
…ssi Carlo, 39 v. Po 1010-18-26
…ssi Carlo, impieg. post., 5 c. Vinzaglio . . . 963
… Erminia, linger., 10 c. Duca di Genova . 285
… Enr., impieg. Op. Pia S. Paolo, 40 v. Cernaia 990
…ssi Franc., prof., 20 v. Saluzzo, *abit.* 3 v. Montevecchio 824-25-46
…ssi Franc., rag., capo art., 94 v. S. Secondo. 650
… G. B., cappell. R. Casa e cust. SS. Sindone 490
…ssi Gio., neg. oref., 7 v. Pio Quinto . . 307
…ssi Guido, prof. ingegn., 40 v. Cernaia. 791 798-801-13-14-15-18
… Libero, impieg., 4 v. Carlo Alberto
… Luigi di Paolo capo mastro **23-83** 472-74 str. Circonvallazione Nord. 40,84,95 97,408-69,353-54-57,842,965
… Luigi, prof., uff. traduz., 20 v. Saluzzo 862
… Marco, ing., impieg. mun., 40 v. Cernaia 614
Gra… Maria, sarta, 7 v. Pio Quinto. . . . 273
… Pietro ing., 23-25 v. Orto Botanico. 406
… Secondo, dott., 33 v. Pr. Tommaso . 763,940
… Carlo, 49 c. Oporto 746
… Laura, suora, direttr. Asilo, 20 v. Nizza 737
… Carlo, avv. proc., 2 v. S. Agostino . 873 881,1052
…ius. pittore, 20 str. Valsalice int. 2 4 (alla *Quiete*) e 3 v. Roma . . 157,863,902
…Rossi Eug. prof^a, 20 str. Valsalice …t. 2 e 4 (alla *Quiete*) 157,825,900
…rat., fal gn., 29 v. Mad. Cristina. . . . 347
…A. e figlio **10-28** banchieri, 14 via … Teresa 265-67
Grasso Ant., vinaio, 51 v. Princ. d'Acaja *pag.* 495
Grasso Eliodoro, sost. segret. Procura del Re, 9 v. S Donato 666
Grasso Enrico, stereotipie, 6 c. R. Parco . . . 325
Grasso Giulio e Dom. fu Franc. 47 via S. Secondo 24,83
Grasso Felice, neg. cuoi e pellami, 17 v. S. Massimo 373
Grasso Gius., calzol., 134 c. Reg. Margh. . . . 379
Grasso Luigi, sarto, 7 v S. Teresa 284
Grasso Luigia, ved. Ruffino 900 str S Paolo 138
Grasso Michele, sacerd., cappellano di S. M., 8 p S. Giovanni 550
Grasso Pietro, disegnatore, 63 v. Mad. Cristina 902
Grasso Vittorio, **2-68** 3 piazza Carlo Felice . . 50,76,87,143,458-59,986-88
Grasso-Magliano Maria, maestra munic., 47 via S. Secondo 837
Grassone Eugenia, agiata, 20 v. Cernaia.
Grassone Gius., mag. alim., 63 barr. Orbassano. 529
Grassotti Ces., capo d'arte, 22 v. Franco Bonelli.
Gratarola Aug. neg. carta e fiammif., 56 via Aosta, *depos.* 4 v. S. Domenico . 13,329-63
Gratarola Gaet., depos. fiamm., 4 v. Basilica, *abit.* 3 v. Parella. 363-66,534
Gratarola G. B., segretario, 5 v. S. Chiara.
Gratarola Luigi di Dom **6-68** neg. saponi e carta, ang. vie Borgo Dora e del Fiando **26-28** 8 v. Pont (barr. Lanzo) 10,43,146,329-67
Gratarola Mario **22-46** rapp. gen. colon., 3 v. Parella (barr. Lanzo) . 409,364,489,957
Gratarola e Demichelis, rappres. **18-08** Dock 1° compartimento 441-42
Grati Angelo, capo ufficio post., 11*bis* v. Montevecchio 974
Grati Geniale, impieg. R. Econ., 40 v. S. Francesco da Paola 638
Grati Gio., avv., giud. agg., 11*bis* v. Montevecchio 666
Grati Giulia, mercerie, 40 v. S. Franc. da Paola 300
Grattapaglia coniugi 7 str. Val Patonera 156
Grattapaglia Batt., prod. vini, 46 c. S. Maurizio. 490
Grattarola Luigi, commest., 66 v. Monginevro (barr. S Paolo). 529
Gratti Aug., maestro scherma, 65 c. Pr. Oddone. 868
Grattini Gius., macinini da caffè, 44 v. Lanzo 412
Gravanzola Luigi, neg. mobili, 16 v Goito 315-39
Gravier Luciano, imp. Banco Napoli, 9 v. Cavour 988
Graziadei Bonaventura, medico **5-32** 4 via Montevecchio 682,805,940
Graziadei Elena, 65 v. Assietta.
Graziani Ettore 38 c. Valentino 460
Graziani Graziano, avv., 49 v. Cibrario . . . 846
Graziano frat., merc.-sarti, 4 p. Mad. Crist. . . 284
Graziano frat. e sor. fu Pietro 34 v. Asti . 47
Graziano Carlo, 42 v. S. Massimo 670
Graziano Ernesto, capit., 84 c. S. Maurizio.
Graziano F., 163 v. Mad. Cristina.
Graziano Fortunato, esattore Cassa Risp. (Castelnuovo d'Asti) 996
Graziano Gio., impieg., 25 c. Firenze.
Graziano Giovanna, sals., 69 v. S. Quintino 507-12
Graziano Gius., impieg., 22 v. Rossini 788
Graziano Gius., sarto, 7 v. del Deposito . . . 284
Graziano Margh. ved. Morello 15 c. Princ. Oddone. 419
Graziano Marianna ved. Sormani, 2 c. Re Umb. 685
Graziano Sec., comm. giudiz., 12 v. S. Agostino 666
Graziola Carlo, impieg., 57 v. Venti Settembre.
Graziola ved., affitta cavalli e vetture, 10 corso S. Maurizio, *abit.* 2 v. Bogino 450
Graziola Erminia, drogh., 27 c. Francia 369
Graziola Gius., legna e carb., 11 c. Emilia . . . 350
Graziosi Ett., interprete, stazione P. N. . . 899,982

Grea Domenico, impieg., 46 v. Duchessa Jolanda.
Greborio Ignazio, 43 c. Oporto. . . . . *pag.* 764
Greborio Margh., neg mobili, acc. al 34 via Barbaroux e 7 v. S. Dalmazzo 339
Greborio Umb., impieg. post., 7 v. Nizza . . . 970
Greco Ces., appar. gas e luce elettrica **28-26** 2 v. Mazzini 404
Greco Dom., calzol., 4 c. Siccardi 379
Greco Eug., impieg., 3 v. Mazzini.
Greco Eug., rag., prof. (Milano). 998
Greco Gust., impieg., 49 v. dei Fiori.
Greco Paolo, alunno post., 24 v. Baretti 975
Greggi Carlo, impieg. fe rov., 37 v. S. Secondo.
Gregori di Sant Elia march. Vitt, 4 c. Vitt. Em. II.
Gregorini Bingham Ugo (Bologna) 952 53
Gregorio Gius., passamant., 134 c. Reg. Margh . 297
Gregory Giuseppina, banco lotto, 5 v. Orfane 647
Greifambert Maddal., pett., 24 v del Carmine . 427
Grella Matilde, agiata, 45 v Carlo Alberto.
Grella Rosa fu Ant 463 str. ant. Collegno . 50
Gremmo e Vercellotti, corrieri 4 v. S. Teresa . . 448
Gremo coniugi, alb. Castelvecchio **38-34** 34 v. Maria Vittoria 476-77
Gremo frat., fumisti, 7 v. Bonafous 359
Gremo frat., torn. in legno, rimp. al 47 v. Reggio 335
Gremo frat. e sor. fu Ant. 94 str. Lucento . 82
Gremo frat. e sor. fu Giacomo e madre 294 strada priv. Cascinette 44
Gremo frat. e sor. fu Gio. 569 dalla strada di Bertolla 26
Gremo frat. e sor. fu Gio. 629 str. Vercelli. 462
Gremo frat. e sor. fu Gius. 567 dalla str. di Bertolla 26
Gremo frat. fu Dom. 294 e 293 str. Cascinette 41
Gremo frat. fu Paolo 569 dalla str. di Bertolla 26
Gremo Adelaide, sarta, 25 v. Princ. Amedeo . 273
Gremo Bernardo e Ant. fu Ant. 567 dalla str. di Bertolla 26
Gremo Cecilia in Bersano 7 v. Caselette . . 42
Gremo Giacomo fu Gio. 542 str. priv. Scarafiotti (Bertolla) 145
Gremo Giacomo, neg vino, 46 p. Statuto . . . 495
Gremo G. B., Sec. fu Gio. 464 str. priv. Cascinotto (Bertolla) 41
Gremo Gio. fu Gius. 34 *bis* v. Maria Vitt. . 43 140-23-61
Gremo Gio., latteria, 4 str. S. Paolo 533
Gremo Giov., commest., 222 str. Vercelli . . . 530
Gremo Giov., pensionato, 7 c. Brescia.
Gremo Gius. fu G. B. 48 e 569 str. Bertolla 25,26
Gremo Gius., salum., c. Palermo ang. v. Malone. 539
Gremo Natalina, levatr., 43 v. Roma 925
Gremo Rocco, 439 str. R. Parco 539
Gremo Teresa fu Matteo 567 e 569 dalla strada di Bertolla 26
Gremo e Brossi, sarte, 4 v. Arcivescovado . . 273
Gremich Carlo, elettr. Int. Fin., 27 v. Valp. Caluso 641
Grenni Pietro di Gio. Batt. 3 v. S. Gillio (borgata Ceronda 135
Greppi Giov., vinaio, 82 v. Massena 495
Greppi nob. Luigi, maggior-gen., 15 v. Ottavio Revel 655,950
Gri Carlo, tratt., 2 v. S. Rocchetto (Campid.) . . 542
Gribaldo coniugi 23 v. Montanaro (barr. Maddalene 95
Gribaldo Att. fabbr. mob., 42 v. S. Quintino. e 7 v. Donati 88,338-47
Gribaldo Carlo, meccanico, 33 v. Barbaroux . 412
Gribaldo Dario, rag., 2 v. Papacino 1025
Gribaldo G., falegn., 13 v. Morosini. 347
Gribaldo Giacomo, pension., 21 v. S. Quintino
Gribaldo Gius., vinaio, 3 v. Thesauro 495

Gribaudi, fabbr. lisciva, 29 v. Saluzzo . . *pag.* [illegible]
Gribaudi Alb., **23-89** 467 p. barr. di Nizza . . . . 401,687,743-24,[illegible]
Gribaudi Andrea, 25 c. Re Umberto. . . .
Gribaudi Angelo, sac., teol., 15 v. Consolata [illegible]
Gribaudi Caterina ved. Bassi e figli Vincenzo ed Ester 54 c. Galileo Galilei 67,8[illegible]
Gribaudi Dom., mag. alim., 83 v. Saluzzo . 50[illegible]
Gribaudi G., fornit. calzolai, 6 *bis* via Palazzo di Città. . . . . [illegible]
Gribaudi Gio., negoz, *abit.* 2 v. Carmine.
Gribaudi Jean, 15 v. Donizzetti.
Gribaudi Luigi, medico-chir., 43 v. Nizza . . [illegible]
Gribaudi Margherita, drogh., 22 v. dei Fiori [illegible]
Gribaudi Maria, is. ettr. scol., 167 p. barriera di Nizza . . . . [illegible]
Gribaudi Maria, linger., 24 v. della Rocca . . . [illegible]
Gribaudi Nicola, 52 v. Magenta.
Gribaudi Pietro, prof., consigliere com., 43 via Andrea Doria. . . . . 604-78,846-58,92[illegible]
Gribaudi Teresa fu Paolo 438 str. priv. Cascinotto . . . . [illegible]
Gribaudi Vinc., dirett. scol., 43 v. Nizza . [illegible]
Gribaudi Vinc. e figli, grossisti olii e salumi, Dock 5° compartim. . . . . [illegible]
Gribaudi-Gallo Giulia, maestra mun., 6 v. Gioberti [illegible]
Gribaudo frat. e sor. fu Melch. 502 e 504 str. Carossio (Mad. di Campagna) 58
Gribaudo frat. e sor fu Bart. 38 str. Lucento 82
Gribaudo Alberto 465 v. Nizza . . . [illegible]
Gribaudo Aless., mag. alim., 8 v. Consolata . . [illegible]
Gribaudo Angelo di Domen. 4 v. Industria 75
Gribaudo Carlo e Gio. fu Paolo 444 e 443 str. priv. Cascinotto (Bertolla) . . . 41
Gribaudo Carlo fu Gio. 355 str. Abb di Stura 9
Gribaudo Elisab., uova e burro, 8 v. Chivasso 503
Gribaudo Emilia, tit. uff. post., 346 Abbadia Stura.
Gribaudo Gio. e Maria fu Pietro 443 strada priv. Cascinotto (Bertolla) 41
Gribaudo Giuseppe, 48 v. Massena.
Gribaudo Gius. neg vino, 335 *bis* Abb. Stura 9.5[illegible]
Gribaudo M., fioraia, rimp. al 38 v. Cernaia . . 349
Gribaudo Michele e Giuseppina coniugi 2 3 65-67 str. prov. Lanzo 78
Gribaudo Paolo, paste alim., 29 v. S. Francesco da Paola 518
Gribaudo Pietro e Franc. fu Gius. 36 strada Lucento 82 528
Gribaudo Rosa, neg. saponi, 5 c. Sommeiller . 367
Gribodo Gio., ing., 5 v. Cavour 428,722,842-88
Grida sorelle, sarte, 17 v. Pietro Micca . . . 275
Grida Francesco, 2 v. Accad Albertina. . . 795
Grida Giacomo, mag. alim., 29 c. Vinzaglio . 507-42
Grido del Popolo **71** 9 viale Stupinigi.
Griffa, tabaccaio, 986 Mirafiori 540
Griffa sorelle fu Pietro 6 v. S. Gillio (borgata Ceronda) 135
Griffa Ant. 56 str. Villafranca (borg. Monginevro) 104
Griffa Ant., fabbro-ferr, 49 v. Venti Settembre 121
Griffa Ant., Sindaco di Almese, 4 c. S. Martino
Griffa Bartol., stallaggio, 6 v. Santorre Santarosa e p. Gran Madre di Dio 176
Griffa Batt., mag. alim., 105 v. Nizza . . . 5[illegible]7
Griffa Bonav. e Migliano frat. 46 v. pr. Demonte (borg. Tetti Fre) 56
Griffa Caterina ved. Gino 415 v. Brusa . . 52
Griffa Franc. (Mirafiori). . . . . [illegible]
Griffa Franc., avv. proc. **36-89** 76 v. Venti Settembre . . . . [illegible]3-84
Griffa Franc., teologo, 4 v. del Carmine.
Griffa Franc. fu Gius. 950 str. Stupinigi. . [illegible]

[illegible] Gio., 29 v. Cernaia (Dogana) . . . *pag.* 1056
[illegible] Gio., calzolaio, 43 v. S. Donato 379
[illegible] Giovanna, rigatt., 34 v. Bertola . . 303,434
[illegible] Lodov. fu Remigio 214 str. Nizza . 402
[illegible] Luigia, mercerie, 15 c. Oporto . . 291,300
[illegible] Mich., neg. frutta, 24 v. Baretti 546
[illegible] Pietro, proc., 12 v. Berthollet 884
[illegible] Remigio, macellaio, 34 v. Leynì. . . . 535
[illegible] Stefano fu Sebast. 16 v. priv. Lanza 77
[illegible] Vinc., e ✱, colonn. a riposo, 46 v. Cernaia.
[illegible] ytana, sarta, 13 c. Oporto 273
[illegible] Cavagnino, drapp., 15 v. Garibaldi 273-88
[illegible] Maria ved. Favro drogh., 135 v Nizza . 369
[illegible] Bassano, impieg. ferrov., 13 v. Pastrengo.
[illegible] Teresa, drogh., 453 borg. Ostarietta . . 531
[illegible]-Montù Amedeo, colonnello dirett. Osp. Milit., 22 v. S Secondo . 139,653

Griggi-Montù Attilio (Ditta), negozianti pianoforti, armonium, autopianisti, 23 via Garibaldi. 340

[illegible] Montù geom. Ernesto e nipoti fu Attilio 22 v. S. Secondo 139
[illegible]-Montù Mario, fabbr. pianof., 23 v. Garibaldi 340
[illegible] Bern., letti in ferro, 5 v. Borgo Dora. 340-84
[illegible] Ang., edic. giorn., p. Gran Madre di Dio 321
[illegible] Candida, pittrice, 9 v. Mercanti . . . 900
[illegible] Fr. fu Gio 246 v. Moncalieri. 43,79,90,93
[illegible] G. Amilc., avv.-proc., *studio* **19-64** 6 v. Corte d'App., *abit.* 7 v. Carlo Botta. 873-84
[illegible] Giacomo fu Gio. 35 str. Cavoretto 43,156
[illegible] Gio., dott. (Palermo). 847
[illegible] Gio., pens., 9 v. Nizza.
[illegible] Gio., mag. alim., 14 v. Muriaglio . . . 529
[illegible] Giorgio, sarto, 19 v. Maria Vittoria. . 284
[illegible] Gio., falegn., 27 c. Valentino 347
[illegible]-Leporis Ant., lev, 16 v. S. Donato. 624,925
[illegible] frat. fu Luigi 65 v. Monginevro. 94
[illegible] G., tappezz., 10 v. S. Dalmazzo . . . 345
[illegible] Gaetano (Milano) 757
[illegible] Pietro fu Silv. 65 v. Monginev. . 438
[illegible] Aless., teol., avv., 3 v. Milano. 673-76-78 679,708
[illegible] Andr., tenente cont., 45 c. Princ. Oddone 847
[illegible] Aug. fu Vitt. 58 v. Gioberti . . . 71
[illegible] Dom., sorvegl., 1 v. Corte d'Appello . 610
[illegible] Rosa ved. Pessa e figlio 4 v. priv. Issilia (borg. Monginevro). 75. 94
[illegible], avv. proc., 4 v. Mazzini 798,881
[illegible] Aug. Tomm., agiato, 17 v. Carlo Alberto.
[illegible], accord. pianof., 12 v. Gioberti . . . 341
[illegible] Alerino, ing., 9 v. Vitt. Amedeo II 888,1032
[illegible] Amalia, maestra mun., 8 v. S. Chiara. . 833
[illegible] Anna, maestra pianof., 4 v. Morosini . . 866
[illegible], med.-assist. Osp. Umberto I 459 682,914
[illegible] Carlo, (Roma) 999
[illegible] ved. Giulia, 115 c. Vitt. Em. II.
[illegible] Felice, mag. alim., 23 c. S. Maurizio . . 507
[illegible] Gaspare, ing., 78 v. Gioberti 977
[illegible] Gio, med.-chir., 52 v. dei Mille 695.704 810,914
[illegible] G. Battista, prof. di chim., 52 v. dei Mille.
[illegible] frat. e sor. e loro madre 6 e [illegible] v. Calvo 34,63,133
[illegible] Fed., calzol., 32 v Gioberti 379
[illegible] Giacomo e figlie 7 v. La Loggia. 77
[illegible] Gius. (eredi) 10 v. Calvo . 34,63,133
[illegible] Michele viagg., 10 v. Calvo 34.63.133
[illegible] onte Filippo, (Venezia) 1000

Grinaldi Angela in Marchino 585 strada priv. Riviera (Lingotto) . . . . *pag.* 126
Grindetti fratelli e sorelle di Alberto 140 str. Cavoretto-Moncalieri 44,92
Grindetti Alberto, macell. e *depos.* ghiaccio, 216 borg. Pilonetto 489
Grindetti Lor., macell., 257 str. Moncalieri . . 535
Grindetti Luigi, macell., 216 Pilonetto . . . 535
Grinetti Giuseppa ved. Degubernatis 619 str. priv. Carossetto (borg. Vittoria) 38
Griot von Salis E. (Zurigo). 1008
Griotta Gio., fabbro-ferraio, 28 v. Mercanti . 421
Grisi-Rodoli della Piè conte Aless., ten. cavall. . 582
Grisi-Rodoli della Piè cont^a Delfina nata Canera di Salasco, 22 v. della Rocca. . . 582
Grisi-Rodoli della Piè contessa Orsola vedova Rochstol 13 v. Cernaia. . 45,71,118-33
Grisi-Rodoli della Piè contessa Orsola in Lombardi di Lomborgo 22 v. della Rocca . . 582
Grisoglio Carlo, pitt., 22 *bis* v. Silvio Pellico 314,900
Grisoglio Felice, neg oref., 11 v. Nizza . 307
Grisolio Madd. ved. Bianchi, calz., 13 v. Nizza 379
Grisone Marco avv., 8 v. Consolata 132,670,869-73
Grisoni Maria, affittacam., 38 v. S. Fr. da Paola. 434
Grisoni Romana, maestra mun., 53 c. Re Umb. 836
Gritta marchesa Sofia, 6 via della Rocca.
Gritti Gius. e C. Trossi Pietro, velluti e seterie, 9 v. Lagrange 268
Gritti Luigi, capit, 24 v. S. Teresa 818,1042
Griva Aless., farmac., 35 v. Carlo Alberto.
Griva Bartol., parrucch., 169 barr. Nizza . . . 538
Griva Domenico, salsam., 92 c. Vitt. Em. II . 542
Griva Elvira, vice-dirett. Ist. Figlie Militari . 857
Griva Filippo, ✱, curato, 17 v. S. Donato . 188,673-74 705
Griva Franc., 8 v. Tarino 766
Griva Franc., avv.-proc., *studio* **37-47** 4 via Milano, *abit.* 24 v. Cernaia . . 873-84,965
Griva Gaet., magg., 46 v. S. Secondo.
Griva Gioachino, tratt., 66 barr. di Lanzo . . . 544
Griva Gius., maestro mun., 28 v. Giac. Collegno. 833
Griva Margh., stiratr, 20 v. Lamarmora. . . 295
Griva Teresa, agiata, 34 v. Princ. Amedeo.
Griva Vincenzo, salsamentario, 3 p. Statuto . 512
Griva-Bonaudo Carmela, maestra mun., 28 via Giac. Collegno 834
Griva-Torretta Maria, maestra mun., 24 v. Cernaia 837
Grivet frat. e sor. fu Giuseppe 9 via Montevecchio 97
Grivet Ant., materass., 4 v. Melchior Gioia e 15 c. Sommeiller 384
Grivet Luigi, tappezz. e materass., 9 v. Montevecchio e 27 v. Gioberti 345-84
Grivetti Gius., materass., acc. al 4 v. del Carmine 384
Grivetti Isabella ved., materass., 37 v. Barbaroux 384
Grivetto Giovanni, model., 20 c. Principe Eugenio e 23 v. Galliari. . . 336,412-18,769
Grober Ant. (eredi) 4 v. Sacchi . 69,89,134-37
Grognaldo Enrico, agenzia farmaceutica, 33 via Pisa 436
Grognardo E., fabbr. bomboniere, 40 v. Venti Settembre 328
Grognardo Gius., fabbr.-oref., 33 v. Bogino . 307
Grognetti coniugi 254 str. Vercelli . . . 464
Grogno Vitt., pizzi e tulli, 15 v. Goff. Mameli . 269
Grogno-Campasso Paola, drapp.-lan., p. Em. Filib. (levante) 287
Groh Enrico di Corrado 15 v. Pietro Micca 16
Grometto fratelli fu Pietro capi-mastri, 31 v. Lamarmora e 15 c. Orbassano . 103,357
Grometto Isidoro capo-mastro, 31 via Lamarmora 103,357,1046-51

Grometto Seraf. capo-mastro, 47 via Gioberti . . . . pag. 103,357
Gromis di Trana nob. Carlo, avvocato, 6 v. S. Dalmazzo 582,873,941
Gromis di Trana nob. Delfina ved. Giriodi, 39 c. Duca di Genova 582,702-07
Gromis di Trana nob. Emilia, n. Balbo Bertone di Sambuy, 22 v Montevecchio 582,740
Gromis di Trana conte Emilio 6 v. San Dalmazzo . . 404-33,563-82,683,700,1006-52
Gromis di Trana nobile Fanny nata Voli, 6 v. S. Dalmazzo 582,702
Gromis di Trana nob. Gabriella in Incisa Germonio di Camerana, 20 v. Bogino . . . 582
Gromis di Trana nobile Gualberto, 22 v. Montevecchio . . . 97,457,582
Gromis di Trana nobile Luigi, avvocato, 6 v. S. Dalmazzo 582,704-05
Gromis di Trana cont. Maria in Lovera di Maria, 14 v. Venti Settembre 582
Gromo-Richelmi di Ternengo cont Antonietta n. Negrotto, 9 v. Gropello. 582
Gromo-Richelmi di Ternengo nob. Lazzaro fu Emanuele 4 v. Ospedale 76,107,459,582
Gromo Richelmi di Ternengo nob. Maria 9 v. Gropello. 104,582
Gromo-Richelmy di Ternengo conte Ottavio fu Emanuele 4 v. Ospedale . 455,582
Gromont Carola ved. Costa 2 v. Orfane 105-40-47
Grondona Filippo fu Gio. 49 v. Rocca 127-67
Grondona e Vercellone V., drapp.-lan. **15-85** 9 v. Bogino. 286
Gropello (*vedi* Figarolo di).
Groppi Ambr., scult. legno, 4 c. Valentino . 335-38
Groppi Pietro, sartoria, 8 v. Ospedale. . . 273-81
Groppi Vitt., calzol., 4 v. Genova 379
Groppo Luig., avv., 54 v. Vent. Sett.
Gros Caterina, tappezz., 40 v. Belvedere . . 345
Gros Gius., medico, 4 v. Quattro Marzo . . 640,944
Grosa frat. e sor. di Gius. 450 v. Circonvallazione Nord 469
Grosa Emilia moglie Gamba 8 via Lombardore (barr. Leynì) 84
Grosa Feliciano geom., impieg.-mun., 36 v. Asti 609
Grosa Michele neg. ferram. e latton., 6 via Lombardore (barr. Leynì) . . . 84,532-33-37
Groscavallo (*vedi* Ricardi di).
Grosetto Gio. 14 v. priv. del Ridotto (barr. Lanzo) 425
Grospietro Franc., mag. alim, 20 v. Stampatori 504-07
Grospietro Gius., mag. alim., 47 v. Orfane . . 507
Grossetti coniugi, drogh., 24 v. Vibò. 534
Grossi Ang., dott. (Ist. Rachitici), 43 c. Firenze. 745
Grossi Cat., direttr. Asilo Boncompagni, 43 via Buniva 737
Grossi Dom., calz., 43 c. Princ. Oddone . . . 379
Grossi Edoardo, marmista, 34 strada R. Parco, *succurs.* 35 v. Catania 354,903
Grossi Federico, proc., 5 v. Bellezia 884
Grossi Gio., canon., 3 v. Milano 673-76,829-30-57
Grossi Lino, calz., 3 v. Ravenna. 379
Grossi Margh., direttr. Asilo Bay, 25 v. Princ. Tommaso 737
Grossi Samuele, maestro mus., 39 c. S. Maurizio. 832
Grossi-Marchetti di Muriaglio nob. Barbara, ispettr. Ist. Rachitici, 43 c. Firenze . . 744
Grosso frat. e sor. fu Ant. 370 str. ant. Collegno 50
Grosso frat. e sor. fu Bart 460 str. Revigl. 425
Grosso frat. e sor. fu Luigi 448 str. dei Pomi (Reaglie) 446
Grosso frat. fu Gaet. 975 str. Fossata . pag. [illegible]
Grosso (Ditta), fabbr. cornici, 12 v. Des Ambrois . [illegible]
Grosso Alberto, pittore, 7 v. Roma . . 900-[illegible]
Grosso Andrea (Ditta), drogheria, 19 v. Ma[illegible] Vittoria . . . . [illegible]
Grosso Annetta, apparecch. stoffe, 39 v. Princi[illegible] Tommaso e 47 c. Valentino . . . . [illegible]
Grosso Ant., cartol., 35 v. Beaumont . . . [illegible]
Grosso Antonio, falegname, 46 v. Deposito [illegible]
Grosso Bartol., usciere, pal. Carignano . [illegible]
Grosso Batt. e Tavella Caterina coniugi 30 v. Fontanesi . . . . [illegible]
Grosso Benedettina, maestra di canto 23 v. Mad. Cristina . . . . [illegible]
Grosso C., mag. alim., 23 v. Maria Vittoria [illegible]
Grosso Carlo, oggetti d'arte antichi, 42 v[illegible] Des-Ambrois ang v. S. Massimo 305,7[illegible]
Grosso e C. (Ditta), mulini, p. barr. del Marti[illegible]
Grosso Carlo, avv., *studio* Bruno, 45 v. Garibald[illegible] *abit.* 36 v. S. Franc. da Paola. . . . 6[illegible]
Grosso Carlo fu Feder. 460 str. Revigliasc[illegible]
Grosso Carlo, salsam., 18 v. della Rocca. . [illegible]
Grosso Carlo, vinaio, 44 v. Princ. Amedeo. [illegible]
Grosso Caterina, ricamat., 63 c. Reg. Margh.. [illegible]
Grosso Cesare, 18 p. Castello . . . . . [illegible]
Grosso Dom., calzol., 4bis str. di Francia . . 37[illegible]
Grosso Dom. fu Giacomo 12 v. S. Bernard. 43[illegible]
Grosso Dom., latteria, acc. al 40 c. Duca di Genova 502
Grosso Eman., corone mort., 48 p. Eman. Filib. 549
Grosso Emma, merc. e affittacam., 44 v. Mazzini . . . . 300,[illegible]
Grosso Eugenio, avv.-proc. **44-68** 20 v. Garaldi, *abit.* 38 v. Venti Settembre. . 873-8[illegible]
Grosso Franc., latteria, 5 v. Mazzini. . . . 502
Grosso Gabr. med.-chir., 24 v. Am. Avog. e Villa Cristina (Lucento). 59,124,536,944-2[illegible]
Grosso Giac. Ces. fu Franc. 41 v. Asti 47
Grosso Giacomo, calz., 46 v. Barbaroux . . 37[illegible]
Grosso Giacomo, imp. elettrici **6-50** 7 corso Vinzaglio e 1 v. Sebastiano Valfrè . 387
Grosso Giacomo, prof. pitt., 8 v. Accademia Albert., *abit.* 21 p. Vitt. Em. I . . 784-93,[illegible]
Grosso Giacomo, mag. alim., 4 v. Misericordia 50[illegible]
Grosso Gio. fu Mich. 34 v. Giulio . . . . 7[illegible]
Grosso Gio., ing., 24 p. Eman. Filib. . . . . 88[illegible]
Grosso Gio., scultore in legno, 40 v. Ospedale, *abit.* 5 v. Bava . . . . [illegible]
Grosso Gius. di Michele 5 v. Chiusella . [illegible]
Grosso Gius. fu Lor. e figlia Rosa 208 str. di Bertolla . . . . [illegible]
Grosso Gius., macch. cuc., 27 v. Roma . . [illegible]08-16
Grosso Gius., neg. legna e carb., 4 v. Monferrato 3[illegible]
Grosso Ign. ed Ambr. di Gio. 31 v. Giulio [illegible]
Grosso Leone, ragioniere, 6 v. S. Dalmazzo
Grosso Leopoldo, bianch., 42 v. Roma ang[illegible] v. Bertola, *abit.* 54 v. Venti Sett. 29[illegible]
Grosso Lina, pizzi e tulli, 30 v. Po . . . . [illegible]
Grosso Lor. e C. (Ditta) mugnai **8-12** Mulino Martinetto, piazzale . . . . [illegible]
Grosso Luigi e Vesely ing., dott. in chimi[illegible] 29 c. Oporto . . . . [illegible]
Grosso Luigi e consorte 24 c. Vercelli . [illegible]
Grosso Luigi e C., magl.-tel., 7 v. Roma e 48 p. Castello . . . . 279 [illegible]
Grosso M., mode e novità, 27 v. Roma . . 27[illegible]
Grosso Madd., affittacamere, 48 c. S. Mauri[illegible]
Grosso Maddal., linger., 4 p. Carlo Em. II. . 28[illegible]
Grosso Marco, 25 v. S. Tommaso . . . . . . 73[illegible]
Grosso Maria **44-65** str. del Brisio (barr. Casale[illegible]
Grosso Maria di Dom. 17 v. priv. Ve[illegible] 45[illegible]
Grosso Maria, fioraia, p. Em. Filiberto. . . 319

[illegible]so Maria fu Gio., tabacc., 49 p. Castello pag. 645
[illegible]so Maria fu Luigi 460 str. Vercelli . 461
[illegible]so Pietro. **34-92** 24 p. Emanuele Filiberto 59,421-56,623,723-38,838,920,1022
[illegible]so Pietro, col. e vern. **19-61** 59 c. Firenze. 364 371-72
[illegible]so Pietro, drogh., 21 v. S. Secondo . . . 369
[illegible]so Raffaele, 40 v. Pio Quinto 773
[illegible]so Sebast., 26 v. Orto Botanico 764
[illegible]so Silvio, impieg., 9 v. Lagrange.
[illegible]so Vittoria, fornaia, 657 borg. Lingotto . 538
[illegible]so Vittoria, sarta, 66 v. S. Secondo 273
[illegible]so-Bernardi Carol., deleg. Benef., 8 c. Re Umberto 704
[illegible]so-Campana Gaetano, cons. prov. 82 c. Vitt. Em. II (o Frossasco) 157,629-30
[illegible]sso-Campana Pietro, (Frossasco). 452,948
[illegible]sso-Davitto Maddalena, levatr., 420 corso Reg. Margherita. 925
[illegible]sso-Fabris Maria, maestra mun., 46 v. S. Secondo 837
[illegible]sso-Faggiano Luigia, levatr., pal. Carignano 925
[illegible]so-Lamberti Eugenia, 54 v. Venti Sett. 722,835
[illegible]sso-Prato Teresa, 448 Valle dei Pomi (Reaglie).
[illegible]ssoni Carlo, bar, **44-89** ang. p. e v. Lagrange.
G[illegible]ssoni Natalio 9 c. Vitt. Eman. II . 456
[illegible]tta *Bar*, liquori, 36 v. Roma 487
[illegible]tti Michele 74 v. Aosta 44
Gr[illegible]gnetti Achille, alberg., 36 v. Roma . . 478-87
[illegible]ner Enr., impieg., 4 v. Passalacqua.
[illegible]uner Ettore, medico e farm. **16-64** ang. v. S. Tommaso e v. Bertola 460-682,944-24
[illegible]ppo Aless, calzol., 86 v. Esposizione. . . 379
[illegible]bello frat., calzol., 68 c. Vitt. Eman. e 6 via Mad. Cristina. 376-77-79-82-83
[illegible]bello Alfr., industr., 6 v. Fabro.
[illegible]bello Flavio, caffè buffet Stazione Dora . 982
[illegible]bello Ilario, edic.-giorn., barr. di Lanzo. . 322
[illegible]bello Nicola, impiegato, 65 c. Principe Oddone.
[illegible]dagnini Franc. fu Ant., strumenti musicali, 2 v. Garibaldi 344
[illegible]gno Enrico, ing. **42-88** 20 via Cernaia. 454,888,1020
[illegible]gno Guido, avv. proc., **19-71** 5 v. del Carmine, *abit.* 22 v Principi d'Acaja. . 873-81
[illegible]gno De-Giuli M. Benedetta, 22 v. Principi d'Acaja.
[illegible]no Poma Maria 20 v. Cernaia . 45,685,707
[illegible]a frat., fabbri-ferr., Borgo Medioevale. . . 421
[illegible]a Cordero e Varalda, fabbri-ferr., 30 via Valperga Caluso. 424
[illegible]ta Gaet., avv.-proc., 34 v. Governolo, *studio* 18 v. Pietro Micca . . 730,873-84,929-35-40
[illegible] Gio. Batt., caffett., 4 v. Moncalieri. . . 484
[illegible] coniugi, mercerie, 23 v. Aosta 300
[illegible] Ant. e prole 28 v. Carlo Alb. 13,22,44,448
[illegible]arlo di Gius. 295 str. Cascinette . . 44
[illegible]arlo fu Carlo 13 v. Balangero. 47,107-12
[illegible] Clara, confett., 45 v. Napione 498
[illegible]lorinda Giustina 60 str. Bellacomba 22
[illegible] Franc. fu Franc. 7 v. Tarino . . 452
[illegible] Gio., neg. velocipedi, 40 v. Milano . . 416
[illegible]ius., falegn., acc. al 25 v. S. Franc. da Paola [illegible] 12 v. dei Mille 347
[illegible]iuseppe, impiegato, 5 v. Reggio.
[illegible]ius. fu Marco 89 c. Ponte Mosca . 447
Gual[illegible] Madd. fu Gius. 12 v. Guastalla . . 75
Gual[illegible] Marcellino fu Gius 12 v. Guastalla 75
[illegible] Margherita ved. Richiardi e figlie [illegible] v. Quartieri 36,78,424-34
[illegible] Angelo, impiegato, 25 c. Francia.
Gualazzi Maria, rammen., 48 v. S. Franc. Paola p. 286
Gualco sor. succ. Girotto, neg. olii, 34 v. Zecca 514
Gualco Angelo, 25 v. S. Giulia 1026
Gualco Ang. pani di piombo, 64 c. Firenze . . 400
Gualco Angelo, rag. (Genova) 1010-14
Gualco Carlo, impieg mun, 42 v. S. Teresa . 606
Gualco Lucia, agiata, 38 v. Gioberti.
Gualco Secondina, neg. ferram **28-45** 25 via S. Giulia 395
Gualco Teresa ved., agiata, 12 v. S. Teresa.
Gualdi Gius., dott., vice-commissario P. S (R. Questura) 627
Gualdoni G B., fabbr bombon., 7 v. Mercanti 328
Gualino Lor. (Avigliana). 452-54
Gualino Riccardo, cal e e cementi **42-00** 18 v. Pietro Micca 353
Gualino Lorenzo, medico (Collegno) 699
Gualla Matilde, agiata, 27 v. Mad. Cristina.
Guallini Adolfo, avv., 5 v Scuole. 873
Guallini Carola Annetta, sarta, 9 p S. Giovanni 273
Guallini Paolo, parrucch., 76 v. Venti Sett. . 425
Guanti Bartol., cappellaio, 6 v. Garibaldi. . . 734
Guanti Bergero, industr., 76 c. Regina Margherita.
Guanti Paolo, pellett. e valig., 40 v. Pisa . . 374
Guanti Pozzi Maria, neg. mobili, 5 v. Cottolengo 339
Guanzini Ambrogio, ombrellaio, 5 v. Nizza . . 304
Guanzini Gio. ombrell., **43-81** 16 p. Carlo Felice 129,304-74
Guardamagna Pietro, 29 v. Marco Polo . . 1042-43
Guardia Levatrici e Istit. Baliatico **36-31** 42 c. Siccardi. 695
Guardia Ostetrica, Istit. **16-61** 44 p. Cavour . 695
Guarene (*vedi* Roero di).
Guareschi Icilio, prof. chimica, 44 corso Valentino 794,804-03-08-09-12 934
Guarino C., neg. selvaggina, 44 p. S. Carlo. . 544
Guarlotti Gio., pitt., 20 v. Valsalice . . 834,900
Guarlotti-Rossi Serafina, maestra mun., 20 strada Valsalice 835
Guarnaschelli Diona, avv. (Milano) 1045
Guarnaschelli Gius., mercerie, 66 c. Vercelli . . 536
Guarnero Albina, neg. vino, 13 v. delle Scuole . 494
Guarnero Luigi, calzol., 8 v. Valperga Caluso . 379
Guarnieri Carlo, 7 c. Dante.
Guaschi Achille, farm., 39 v. Carlo Alberto . . 767
Guaschi Celest., prof., 36 c. Re Umb. 847-63-97,902
Guaschi Ettore, imp., 36 c Re Umberto . . . 984
Guaschi Fel., impieg. R. Lotto, 16 c. Princ. Oddone 647
Guaschino Secondo, ing., 10 p. Statuto 888
Guasco Biagio, segret., 41 v. Mazzini.
Guasco Ces., capit., 108 c. Vitt. Em. II . . 723
Guasco Gio., orolog., 13 v. S. Secondo . . . 308
Guasco Luciano, imp. post., 11 v. Silvio Pellico. 974
Guasco Rodolfo, maestro mun., 19 v. Buniva. 839
Guasco Valentino, calzol., 24 v. della Rocca . 379
Guasco-Ponziano, dirett. Soc., 18 c. Siccardi, *abit.* 41 v. Mazzini 952
Guasco di Bisio march. Emilio (Genova) . . . 749
Guasco di Bisio march. Franc., 2 v. Bogino 582,795-97
Guasco di Bisio nobile Gio, 5 v. Ormea . . 582
Guasco di Bisio nob. sor., 5 v. Ormea 582
Guasco di Bisio nob. Mina n. Spinola, 5 v. Ormea. 582
Guasparrini Lor. Gastone, impieg., 49 v. Saluzzo.
Guasso Gio., pensionato, 76 v. Nizza.
Guassone Lina, sarta, 8 v. del Carmine . . 273-95
Guassone e Mattirolo, librai-edit., 12 v. S. Teresa 320-24
Guassardi E., neg. carta rimp. al 7 p. Em. Filib. 329
Guasta Alfr., impieg., 9 c. Valentino.
Guasta Ang, ten. colonn., 13 c. Valentino . 949
Guasta Gio., 20 v. Lamarmora 769
Guasta Gio., neg. mobili, 3 bis v. Cottolengo e 136 c. Reg. Margherita. 339,403

Guastalla sor., sarte, 2 v. Po. . . . . . . *pag.* 273
Guastalla Diana, 49 v. Valperga Caluso.
Guastalla Elena, piume e fiori artif., 6 v. Carlo Alb. 320
Guastalla Enrico, 43 v. Andrea Doria . 944,1048
Guastalla Gildo, dott. (Milano) 952
Guastalla Gius., ing. **26-37** 24 v. della Rocca. 428 743,888
Guasti Carlo, maestro scherma, 29 v. Nizza 819-68
Guastone Belcredi G., avv.-notaio (Riva di Chieri) 885
Guazzo Carlo, neg. vino e rappr., 48 v. Principe Amedeo 494-95
Guazzo Luigi, tintore, 52 c. Casale 296
Guazzo Provvid., farmac. **41-34** 43 via Aosta (barr. Abbad. Stura) 532,920
Guazzoni Edoardo, (Milano) 1045
Guazzone Gius. **21-45** 3 v. Carlo Promis. 37 556,957,1033
Guazzone Pietro, parrucch., 47 c. Ponte Mosca . 425
Guazzotti E., 2 v. Garibaldi.
Gubbioli Franc., parrucch., 45 v. Cibrario . .425
Gubernati Secondo, meccan.-elettr. **22-22** 4 c. Valdocco 387,412
Gubernatis (De) conte Angelo, prof. (Roma) . .582
Gubernatis (De) nobile Augusto, 7 c. Vinzaglio. 582
Gubernatis (De) nob. Clotilde n. Cauda, 7 corso Vinzaglio. 582
Gucci Luigi, capit. 25 v. Accad. Albertina . 819-20
Guccione Ant., med.-chir., 36 v. Accad. Albert. 944
Guccione Consalvo, verif. Int. Fin., 22 v. dei Fiori 644
Guelfi Gaet., pension., 4 c. S. Martino.
Guebey Oreste, capo-uff ferr., 16 v. Am. Avogadro 978
Guella Lor., ombrell., 7 v. Baretti 304
Guelpa Arturo, impiegato, 20 v. Della Marmora.
Guelpa Gius. ing., 27 v. Vital. Donati 465-67,888
Guelpa G. di L., uff. tecnico **20-01** 13 corso Valentino 405,44
Guelpa Gius., rappr. Molini Dora, 6 v. Priocca .517
Guelpa Guido, ing., 27 v. Donati 888
Guelpa Lino, impiegato, 30 v. Bava.
Guelpa Vincenza, pellicc., 23 v. Bogino. . . .374
Guenzi coniugi, latton., 4 c. Vitt. Eman. oltre Po 403
Guenzi Carlo, latton., 23 v. Moncalieri. 403
Guerci Franc., mag. alim., 25 c. Francia . . .507
Guerci Luigia, sarta, 42 v. S. Teresa 273
Guerci Vitt., imp. ferr., 9 V. Aporti 980
Guercio Giovanna in Gramegna 43 via Nizza 400,32
Guercio Luigi, alberg., 60 c. Vitt. Em. II 478,768
Gueret L. Limited, Mangini Fr., **8-08** 52 v. Sacchi 349
Guerra Clara, sarta, 9 v. S. Massimo. 273
Guerra Dom., 8 v. Belvedere 768
Guerra Emilio, 25 v. Principe Tommaso.
Guerra Franc., impieg. (barr. di Nizza) . . .642
Guerra G., falegn., 25 c. Vercelli 347-50
Guerra Gaetano, agiato, 24 v. S. Dalmazzo.
Guerra Gaetano, verif. R. Uff. metr., 6 via Gazometro 643
Guerra Gio., 20 v. Roma.
Guerra Gioach. fu Ant. 46 v. Po. 452
Guerra Michele, falegn., 423 v. Nizza 347
Guerra Paolina, tabacc., 92 v. Fréjus . . 540 646
Guerra Zeffir., dott., 44 c. Vitt. Em. II . 684,840,944
Guerreschi Marcello, perito, rappr., 4 v. Vanchiglia 442,757,896-98
Guerreschi Fedeli e C., rappr. vini e liquori **28-96** 46 v. Sacchi 441-42-85-89
Guerrieri cont. Emma, 7 v. Gaudenzio Ferrari.
Guerrieri di Mirafiori e Fontanafredda conte Gastone **13-87** 20 v. della Rocca . .43-45,428-31,459,582,726-39-42-74 952-53, 1012

Guerrieri di Mirafiori e Fontanafredda contessa Margherita nata Boasso 20 v. della Rocca *pag.* 37,45,56,428,582
Guerrieri di Mirafiori e Fontanafredda cont. Vittoria, 20 v. della Rocca 582
Guerrieri-Gonzaga march. Alf., ten. vascello pal. Genevese 552
Guerrieri-Gonzaga march. G. B. (Mantova) . .997
Guerrina Paolo, pubblicista, 24 v. Gioberti.
Guerrino Angela, litog., 26 v. Nizza 323
Guerzio Michele, falegname, 48 piazza Statuto e 33 v. del Carmine 547
Guglielmatti Gius., calzol., 50 v. Massena . .
Guglielmetti Ant. geom., 24 v. Superga 452,893
Guglielmetti Ernesto, impieg. Bollo straord., 24 v. Garibaldi . . . .
Guglielmetti Maria ved. Castellino 7 corso Napoli 400
Guglielmetti Teresa, calzol., 49 v. S. Dalmazzo. 379
Guglielmi, pettinatr., 22 v. Gropello. 427
Guglielmi Clelia, 110 c. Vitt. Em. II.
Guglielmi E., latton., 27 c. Princ. Oddone . .403
Guglielmi Guglielmo, perito, 11 v. Finanze 896,968
Guglielmi Gugl. e C., latton., 48 v. Saluzzo. . .403
Guglielmi Luigia, sarta, 8 v. Thesauro 273
Guglielmi Manfredo, impieg., 140 c. Vitt. Em. II.
Guglielmi Michele, bottaio, 13 v. Gropello. . .345
Guglielminetti frat. (Ditta), forn. milit., 9 via Martinetto 314-35-36
Guglielminetti sor. fu Pietro 58 v. S. Donato 435
Guglielminetti Aug., carb. artif., 28 v. Reggio 354,959
Guglielminetti Batt., mag. alim., 6 v. Martinetto 507
Guglielminetti Erc., vice-canc. Trib. civ. e pen., 2 v. Bogino 665
Guglielminetti Ern. fu Lor. 1*bis* c. Francia 65
Guglielminetti Eugenia, insegn., 38 v. Mazzini 850
Guglielminetti Filippo, avv.-proc., 60 via San Donato 873-84
Guglielminetti Gio., ombrell., panier. e valig., 11 via Andrea Doria 304-74
Guglielminetti Gio. fu Ant. 21 c. Sommeiller 449
Guglielminetti Giulio, console, 7 p. S. Martino. 304
Guglielminetti Giulio ed Amalia 7 p. S. Martino 450
Guglielminetti Guglielmo avv., 2 v. Colli 150,875
Guglielminetti Marziano, 9 v. Martinetto 87,124,724,842
Guglielminetti Paola, maestra mun., 9 v. Martinetto 841
Guglielminetti-Vigliardi-Paravia Nora 7 p. S. Martino.
Guglielmini Alb. chinc., 6 c. Stupinigi . .450 306,439
Guglielmini Cecilia ved. Cubito 6 via Vanchiglia 15,20,458-69
Guglielmino coniugi 60 v. Monginevro . . 94
Guglielmino Carlo salsam., 43 v. Gioberti 403,542
Guglielmino Domenico fu Gius avv.-not., 42 p. Giulio (Caselle Torinese) . .448-34,885
Guglielmino Dom., pizzic., 7 v. Venti Settembre. 512
Guglielmino-Gallina Delfina, vinaia, 7 v. Bellezia 495
Guglielminotti coniugi 27*bis* v. Moncalieri 92
Guglielminotti frat. fu Antonio (Ditta), scalpell., 23 v. Canova ang. v. Mad. Cristina e 24 c. Sommeiller. 352
Guglielminotti sorelle, mercerie, 80 v. Madama Cristina 294-92
Guglielminotti Angelo, cappellaio, 40 v. Cernaia, *succursale* 16 v. S. Donato . . .278-79,967
Guglielminotti Alb. e Teodora 44 c. Re Umberto 423
Guglielminotti Amalia, insegn., 80 v. Madama Cristina 854-55

Guglielminotti Bartol. e figli scalpellini, 27 c. Orbassano . . . . *pag.* 404 352,1051
Guglielminotti C., sarta, acc. al 38 v. S. Francesco da Paola 273
Guglielminotti Carlo fu Gius. 34 v. Vanchiglia 40
Guglielminotti Carlo fu Pietro, scalpellino, *labor.* 215 str. Nizza, *uff.* 80 v. Mad. Cristina 352
Guglielminotti Costant. fu Gius. 34 v. Vanchiglia 40
Guglielminotti G., industr., 21 c. Sommeiller.
Guglielminotti G. B., geometra, impieg. mun., 2 v. Po. 609
Guglielminotti Giac., scalpellino, 25 c. Raffaello. 352
Guglielminotti Giacomo, scalpellino **31-95** 44 c. Re Umberto. . . 423,352,669
Guglielminotti Gius. 4 v. privata Borgone (Pozzo Strada). 30
Guglielminotti Irene ved. Viara 4 via Fucina 36,67,417
Guglielminotti M., pettinatr., 12 v. Borgo Dora. 427
Guglielminotti Mario, marmista, 186 v. Moncalieri 352,1054
Guglielminotti Martino fu Ant. 23 v. Canova 35
Guglielminotti Natale, geom., 44 c. Re Umberto 633
Guglielminotti Pietro fu Carlo, scalpellino, 4 e 9 c. Regina Margherita 352
Guglielminotti Pietro di Giuseppe, scalpellino, 27 v. Moncalieri e 42 v. Catania 354-52,1051
Guglielminotti Pietro fu Gius. scalpellino, 40 c. Casale 40
Guglielminotti Teresa, sarta, 34 v. Roma . . .273
Guglielminotti-Trivel Giac., scalpell., 144 barriera Lanzo. 539
Guglielminotto, incer. pavim., 2 v. Maria Vitt. 343
Guglielmo Aless., negoz., 38 v. Lagrange, *abit.* 7 v. Pio Quinto 333-64-71-89
Guglielmo Aless. fu Gius. 4 v. Lombriasco (borg. S Paolo). 81,85
Guglielmo Elvira, sarta, 45 v. Stampatori . . .273
Guglielmo Giusto, impieg., 46 v. Crist. Colombo.
Guglielmo Manfredo, sotto-capo uff. ferr., 140 c. Vitt. Eman. II 978
Guglielmo Maria pizzic. e tratt., 342 str. Pellerina (Campidoglio). 459,530-42
Guglielmone coniugi, macell., 18 v. Cernaia . .524
Guglielmone Agostino, macell., 8 v. Sant'Anselmo 524
Guglielmone Ant., agiato, 44 v. Giulio.
Guglielmone Biagio, macell., 4 c. S. Martino .524
Guglielmone Franc. ved. Demichelis, pizzic., 28 v. Cernaia 542
Guglielmone Gio. e figli macell., 95 via Madama Cristina 83,524
Guglielmone Luigi, mag. al m., 49 v. Massena 495,507
Guglielmone Maria, prof., 3 v. Sagliano . . . 827-28
Guglielmotti coniugi, cordami, 32 v. Lagrange . 302
Guglielmotti Crist. ved. Garneri, banco lotto, 2 v. Bogino 647
Guglielmotti Rosa, mediat. balie, 7 v. Botero . .924
Guglielmotti Tomm., incer. pavim., 7 v. Botero e 28 v. Barbaroux 343
Guglielmotto, lingerista, 42 v. Giulio 285
Guglielmotto coniugi 629 str. priv. Carossietto 38
Guglielmotto Celestina, neg. legna e carbone, 8 v. Bellini 350
Guglielmotto Giov., fabbro-ferraio, 29 v. Vibò (Borgo Vittoria) 532
Guglielmotto G. Batta, 35 v. S. Franc da Paola . 770
Guglielmotto Luigi, torn. metalli, 158 c. Reg. Margh., *abit.* 12 v. Giulio . . 336,735-70,854
Guglielmotto Maria in Camandona 45 str. Lucento (barr. Martinetto). 82

Guglielmotto-Colombo Sara, maestra munic., 48 v. Gioberti . . . . *pag.* 835
Gugliermino Luigia in Casanova 68 v. Gioberti 160
Gugliermino Maria in Isnardi fu Carlo 28 via Sacchi 444
Gugliermino Teresa fu Carlo in Blanc 39 c. Dante 55,86,93,444
Gugliermotti Gio., ragion., impieg. Soc. Cons. Gas, 41 v. Arsenale.
Gugliermotto Giulio, tappezz., 42 v. Rosine . .345
Gugliero Ferdinando, 20 c. Emilia 768
Guicciardi Carlo, sotto-capo uff. ferr., 36 via Accad. Albertina 976
Guicciardi Gio., e consorte 62 corso Vitt. Emanuele II 167-68
Guicciardini conte Franc., ministro Esteri (Roma) 537,1000
Guida Franc., impieg. ferr., 46 v. Pallamaglio.
Guidazio Giacomo, prof., 21 v. Ormea . 721,834
Guidazio Giovanna, linger., 59 c. Oporto . . .285
Guidazio Marietta Rosa, maestra mun., 21 v. Ormea 837
Guidazio-Roeseler Matilde 64 c. S. Maurizio. 137,722
Guidetti Angelo, capitano, 44 v. Am. Avogadro. 849
Guidetti Anna **42 62** 44 v. Balbo.
Guidetti Ant. 27 v. Carlo Alberto 37
Guidetti Bianca **42 24** 10 v. Romani.
Guidetti Ces., rag., banco lotto, 8 v. Carmine e 7 v. Mazzini 647
Guidetti Domenico fu Carlo, ing., 44 str. Cavoretto.
Guidetti Ferruccio, industr., 42 v. Accad. Albertina.
Guidetti Ferruccio e C., rappresent., 34 corso Vitt. Eman. II 386,404
Guidetti G., prof. Istit. Aless. Volta, 13 c. Valentino 845
Guidetti Gio., avv., 8 v. del Carmine . .873
Guidetti Gius., impieg., 4 v. Viotti.
Guidetti Vitt., geom., 46 v. Pr. Tommaso. . 822-93
Guidetti, Moncardi e C., seterie e velluti **44-51** gall. Subalpina.
Guidetti-Serra Carlo, avv.-proc., 7 v. Finanze. 873-84
Guidetti-Serra Felice ing. **23-41** 93 via Circonvallazione oltre Po, **16-34** *studio* 3 p. Bodoni . . 77 432,888-96,1007-44-20-45
Guidi Camillo, ing., 7 c. Valentino . 794, 813 814-15-88
Guidi Gio. Batt., farm. milit., 21 c. Principe Oddone 634
Guidini Gius., dott., rappr., 47 v. Colli 437
Guido Adamo, 24 v. del Carmine 757
Guidobono A., affittacam., 35 v. Po 434
Guidobono-Cavalchini Garofoli nob. frat. e sor., 47 v. della Rocca 582
Guidobono-Cavalchini Garofoli bar. Aless. 47 v. della Rocca 427,582
Guidobono-Cavalchini Garofoli bar. Luigia nata Provana di Collegno 47 v. Rocca 30,143,582
Guidobono Cavalchini Garofoli nob. Paola ved. Dalla Valle di Pomaro **18 14** 46 via Carlo Alberto 37,551-82-97
Guidobono-Cavalchini Garofoli nob. Vittorio **44-77** 47 c. Re Umberto 582
Guidobono Cavalchini-Roero di S. Severino cont. Anna in Calvi di Bergolo (Copenaghen). 92
Guidon Maur., prof., 24 v. dei Fiori . 824-27-28-49
Guidoni Franc., rappr., 26 v. Princ. Amedeo 439,786
Guigoni Antonietta ved., ti olate cessi pubbl. a pagamento, 34 v. Lagrange.
Guigonis mons. Luig. (barr. Casale) . . . 676,857
Guil'aume coniugi 45 str. priv. Bellacomba 22
Guillaume Franc., salsam., 41 v. Gioberti . . 507-12

Guillaume Giacomo, latteria e neg. form., 16 via Cernaia e 21 c. Princ.Oddone . *pag.* 502-43
Guillaume Mario, maestro di canto, 44 v. Saluzzo 868
Guillermin Paolo. corr. giorn., 30 v. Roma . .939
Guillizzoni Gio. capo mastro, 64 v. Madama Cristina 83,156,357
Guillot Gius., avv., 55 c. Duca Genova 873,1012-16
Guillot Stef., fu Gius. 32 c.Vinzaglio 53,132
Guillot-Mosca ved. Olimpia, 55 c. Duca di Genova.
Guillot-Teppa Emilia, 32 c. Vinzaglio. 685
Guindani Attilio, impieg., 20 v. Sacchi.
Guindani A. e Quallio G. (appr. materie prime per lanifici e coton. **29-60** 36 v. Sacchi.
Guino Luigi di Gio.(eredi) 25 v.S.Anselmo 94,143 726
Guino e Billotti, commissionari in borsa **10-93** 34 v. Venti Settembre 266
Guino-Moriondo Maria ispettr. scolast., 6 v. Fabro e Mirafiori 91, 841
Guinzio, negoz. alluminio, *abit.* 7 v. Bellezia.
Guinzio e Rossi (successori Ajmone e Guinzio), allum., 14 v. Garibaldi 361-97
Guirand Gius., agiato, 29 v. Pastrengo.
Guiso Nicolo, avv.-proc , 8 v. delle Scuole . 873-81
Gujen Achille, avv , cassiere amm. Offic. Carte-Valori, 14 v. S. Secondo 643
Guli Gius., impieg. post., 2 v. Carlo Alberto . 974
Gulinelli Albino, avv., segr.-bibliot. Museo, 43 v. S. Massimo 939, 1004
Gulino Biagio, impieg. telegr., 6 v. S. Massimo 975
Gulino Gaetano, impieg., 6 v. S. Massimo.
Gulino Mich., maestro istit. La Generala. 644 str. Stupinigi 627
Gullino, industriale, 4 v. Papacino.
Gullino coniugi, tintori, 40 v. Berthollet . .296
Gullino Ang. fu Gius. 530 str. Viassa (Cavoretto). 156-63
Gullino Bened., orticoltore **31-62** 2 c. Oporto e 58 strada S. Paolo . . . 319,533,1049
Gullino Giovanna, telegr., 15 v. Venti Sett. .973
Gullino Lucia, 35 v. Barbaroux 732
Gullino Luigi, agente gen. *La Nationale*, 67 corso Vittorio Eman. II 430
Gullino Maria n. Negro, ispettr., 35 v. Barbaroux 702
Gullino Michele, impieg., 34 c. Oporto.
Gullino Vinc. 123 str. Val Patonera . . .156
Gullo Pericle, agiato, 44 v. Silvio Pellico.
Gullotta Salvatore, ispett. ferr., 3 v. Cavour 980
Gunetti coniugi, salsam., 4 via del Martinetto .542
Gunetti Gio., stallaggio, 5 p. Gran Madre di Dio 476
Guniberti A., conf. 92 c. Vitt. Eman. II . . .499
Gunzi Gius , avv.-proc., 53 v. Garibaldi 873-81,1024
Gurghi Ettore, avv., 6 v. Botero.
Gurgo Franc., med.-chir., 6 v. Fabro . .914
Gurgo G. e Rosa, capi mastri, 35 v. Princ. Amedeo 357
Gurgo Tancredi fu Pietro 117 str. Valsalice 157
Gurlino Gio., mag. alim., 7 v. Bava . . . 502-07
Gusberti Enrico, tenente, 14 v. Vanchiglia.
Gusberti Lauretta, levatr., 84 v. Nizza 925
Gusetti Pietro, sarto, 26 v. Rivara (Campidoglio) 539
Gusmano Gio., fabbr. scatole, 10 v. S. Dalmazzo 328
Gusmano Gius., magg. in ritiro, 12 v. Giulio.
Gusmaroli Aless., mag. alim., 36 v. Saluzzo . .507
Gussone ing. e Vivarelli, studio ing., 2 v. Papacino e 24 c. Oporto 152
Gussoni Ernesto, rappr. **40 96** 40 v. Arsenale.
Gussoni Mario, tipogr., 5 v. Bernard. Galliari e 9 v. Goito 324
Guterman Rodolfo, industr. (Perosa Argentina) 153-58
Guttinger Giulio 6 v. Melchior Gioia .459
Guvino Gio., fabbr. carrozze, 12 v. Guastalla .342
Guvino Gius., decor. appar., 4 v. Monferrato *pag*
Guy E. succ Massimino, setere, 18 p. Castello . .
Guy-Pavese M., maestra mun., 48 p. Castello.
Guyot Gio. Batt., rag., 52 v. Ormea. . . . .
Guyot Vittorio, prof., 38 via Villa della Regina . . . 720-24,835-56-57,957,101
Guyot-Penati Irene, ispettr. scolast., 38 v. Villa della Regina.
Guzzetti Felice, calzolaio, 15 v. della Zecca

H

Haas Filippo e figli, lanerie **26-89** 41 via Genova . . . . *pag.* 26
Haasenstein e Vogler **6-17** agenzia di pubblicità, 2 v. S. Teresa . . . .
Hahn Edmea in Malan, agiata, 28 v. Legnano.
Hahn R., rappres., 43 c. Re Umberto . . . . .
Hahn Raoul, medico, 11 v. Cernaia e 25 via Stampatori 682-90.745,
Hahn Riccardo **10-32** 46 c. Oporto . . . .
Hahnel Max, ing., 101 strada Lanzo . . . .
Hähnel Massimiliano ing. **5-72** 101 str. prov. di Lanzo . . . 78, 142 51-54,
Hamburg-Amerikalinie, trasp. maritt., 6 via Venti Settembre . . . .
Han Gustavo, impieg , 25 v. Silvio Pellico.
Hann famiglia, 41 c. Oporto.
Hans von Kuelmer, console, 45 v. Pietro Micca e 38 c. Oporto . . . .
Hans Rinck, succ. Clausen, libr. **12-90** 41 v. Po . . . . .320.
Harcourt (*vedi* D'Harcourt).
Hartmann Lodo Moritz, prof. (Wien) . . . . .
Hasenmajer-Fortis Silvia, prof., 2 v. del Carmine
Hassan Hibraim princ. egiz. **25-61** 145 c. Vitt. Em. II 454-55-
Hassan princ. Mohamed Ali 145 c. Vitt. Em. II
Haudemand Pietro e frat., impresari spazzacamini, 9 p. S. Giovanni e 110 c. Regina Margherita. . . . .
Haunauer Enrico, ing., 11 c. Regina Margherita.
Hautecourt (*vedi* Francesetti di).
Hebert Nobile Adele ved. Ferrero De Gubernatis-Ventimiglia **14-13** 11 v. Po 58,86,102-16-26-32
Heer Arminio, med.-chir. **4-92** 1 v. Bergera (Madonna del Pilone) . .536,620.726-40
Heinritzi Ang., dirett. molini, 102 v. Nizza.
Helstern Antonia fu Mart. suora 20 v. Giulio 72
Helstern Mar. Madd. fu Mart. suora, 20 via Giulio . . . .
Helmsdorff Gugl., mag. ferr., 3 c. Raffaello .
Heminway Michelson Albert, console **41-52** 5 c. Vitt. Eman. II. . . . .
Hendel Gius., ing., e Sormano I., geom., studio tecnico, **39-03** 2 v. Colli 351-54,432,888
Hennebique Franc. (Rue Danton 1, Paris) . .
Henry fratelli 36 v. Sacchi . . . . . .
Henry Emilio, avv , 9 v. Scuole, *abit.* 48 via Bogino . . . .
Henry Luigi, articoli tecnici, 8 v. Botero . .
Henry Paolo, stenografo, 36 c. S. Maurizio . 28
Henry Sofia fu Aless. 102 v. Nizza 98,
Herlitzka Amedeo, prof. **21-48** 1 v. Montevecchio 798,814-
Herlitzka Livio, med.-chir. **22-94** 28 via Sacchi 682,8
Hermann G., negoz., 22 p. Castello. .367

...n Rochling, Volklingen (Germania) *p.* 1026
...ut Bern. ing., fabbrica lucignoli ... sapone, **22-47** 92 v. Ormea . .105,290 367,793,957-60
...t Hans, ing., 7 c. Dante.
... Carola 11 e 15 str. Valsalice . . .157
...tilia fu Gio. Gugl. **1-31** 9 v. Bricherasio 16,31
...dolfo, ing., *studio* **18-70** 2 v. Montecuccoli, *abit.* **35-91** 3 v. Giusti . .888,944
...nna, 19 v. Amedeo Avogadro 685
... 19 v. Amedeo Avogadro 16,48 684,802
...L., rappr. **6-07** 22 v. Princ. Amedeo 440
...dovico, imp. macchine elettr., **7-37** 13 v. Arsenale. 387.88
...onamico e C., ingg. studio tecnico **18-70** 2 v. Montecuccoli 316-33-59-60-61-73 385-86-87-88 89-90-91-92-96-98-99.400-03-04 405-06-07-08 09-10-15-32-37-52
... Stefano, colonn. bersaglieri, 26 via Amedeo Avogadro 828-56
...-Coletti Bice, ispettrice scol., 26 via Amedeo Avogadro 722,837
...el de Minerbi conte Lionello di Oscar 7 v. Bogino 28
...r G., rappr. colori, 7 v. Tarino. . 371,442
... Enrico, ing. elettr., 22 c. Siccardi . . .888
...artner E., kamp. feltri ecc. **30-22** 9 p. Solferino *abit.* 19 v. Colli .327-63-75 83-88 400-15.545
...horn Marco 23 v. Magenta 85,361 62-66 957,1046
...horn Rod. (ditta di Hirschhorn Marco), **1 39** prod. chimici, 23 v. Magenta 361-62-66
... Agata, 6 v. Arcivescovado.
... Amilcare, litografo, 69 v. Colli.
... Gaspare, liquor., v. Bastion Verde ang. Porta Palatina 487-95
...frat. **32-27** 15 v. Princ. d'Acaja 458
...n Giulio, 45 v. Princ. d'Acaja . . .1020
...n e C., *tessitura meccanica* cotonificio barriera Lanzo, **6-16** 248 strada Circonvallazione Nord 109,288
...dorfer A., mag. acqua pot., 44 v. S. Quintino.
...nn Roberto *junior*, rappr., 39 corso Princ. Oddone 386 405
... Karl, cart. cellul., 40 v. Maria Vitt 341-42-25
... Margherita-Cecilia fu Gio. 32 via ...lone . . . 7 27,105
... Poli rappres., **23-25** 20 v. Amedeo Avogadro 440
...d Paolina in Perronet 20 v. Ceres 45
...*nne Femme et Métropole* **7-48** 3 via Pietro Micca . . . . *pag* 477
...*rale e Continentale* **7-12** 2 v. Finanze. 477
...*Europe* **7-27** 19 p. Castello. 477
...*la Ville et Bologne* **1-24** 69 corso Vitt. Em. II 478
...*Ventes* (Bachi A.), 5 v. Carlo Alberto 433
...*rre e d'Angleterre* **7-53** 54 c. Vitt. Eman. II 477
...*lé Fiorina* **10-10** 22 via Pietro ...a, piazza Solferino 477
...*Nord* **1-29** 32 v. Roma. 477
...*a e Rocca Cavour* **1-52** 14 p. Carlo ...ce 477
... *Terminus* **1-53** 2-4 v. Sacchi. . 478
...*one e Victoria* **11-13** 44 v. Venti Sett. 478
...*et Trombetta (Palace Hôtel)* **83** 8-10 ...acchi 478
... **13-00** 36 v. Roma 478
Huber A. (Ditta), 6 v. Montebello. . . . . *pag.* 450
Hubscher Roberto (Pianezza) 1020
Hubscher e C. **8-62** (vedi Società).
Huet Valentina Maria 5 v. Monte di Pietà. 96
Hughes Gius., 33 v. Leonardo da Vinci 80
Hugues Luigi, prof., 56 v. Massena 807-08-09-13
Hugues Pietro, ing. allievo ispett., 44 c. Vinzaglio 978
Huguet frat. e sor. fu Luigi 100 c. Regina Margherita. 124
Huisberg Ottilia ved. Hertz 9 v. Bricherasio. 16
Hurault de Vibraye cont. Paolina 2 corso Massimo d'Azeglio 167
Hurault de Vibraye Paolo Maria 2 corso Massimo d'Azeglio 167
Hurault de Vibraye conte Renato 2 corso Massimo d'Azeglio 88,115-67
Hurter Emilio (Zurigo) 1020
Hustadt Enrico, med. chir. **32-44** 18 v. Valeggio 914

I

Iacini Ernesta, agiata, 4 v. Brofferio.
Iacaponi Calisto, strum. music., 44 v. Pisa . *pag.* 344
Iacoangeli Odoardo, ing. prof pubbl., 74 v. Nizza 934
Iacobbi Temistocle, prof. 2 v. Mazzini 844
Iacomuzzi Batt., capit. a riposo, 194 strada di Casale 740
Iacoponi B., sarto 22 v. Barbaroux 284
Iagnoni fratelli 6 v. Calvo 34
Iannaccone Edoardo, avv., 2 v. Bonafous 874
Iannacone Nicola, 2 v. Bonafous.
Iano con. 12 v. priv. Vigone (borg. Monginevro) 163
Iano Arturo, 7 v. Carlo Promis 774
Iano Franc., capo-tecnico, 21 v. Vibò 654
Iano Luigi, capo tecn., 9 v. Beinasco 654
Iano Marta fu Bartol. 284 str. Nizza . .101
Iaretti Felicita 9 v. Ormea 105
Iaretti-Solano Pietro, commest., 127 str. Lanzo . 528
Iavelli Rita in D'Aronco 44 v. Petrarca. .113
Iavello Caterina, modista, 65 v. Gioberti . . .277
Ibert Giacinto, ispett. *La Métropole*, 14 p. S. Carlo.
Iberti Brigida in Seghesio 5 v. priv. Bormida 30
Icardi coniugi 7 corso Napoli. 100
Icardi sor., colli e camicie, 8 v. Giulio 294
Icardi Gio., inserv., 33 v. R. Parco 633
Icardi G. B., elemos., 11 v. Mad. Cristina.
Icardi Mario, ing., impieg. munic., 44 v. Mad. Cristina 609,888-91
Icheri di S. Gregorio cont. Matilde n. Dattili della Torre (Cherasco). 583
Ichle Carlo, neg. oreficerie, 6 v. Po. 307
Icortine-Rocchetti Luigia vettur., 78 c. Re Umb. 463
Idalgi Atanasio, uffic. guardie daz., 5 v. Vanchiglia. 613,715
Ideal, merc. e novità **37-09** 67 v. Venti Settem.
Idelson A., prof., 45 v. S. Quintino. 864
Idros (Soc. anon.) fabbr. acque miner., **29-65** 19-21-23 v. Giac. Collegno 70,488,1032
Ielooschegg de Fichtenau Paolina 123 str. Val Patonera 156
Iemina-Fubini Lina, ispettr. scol., 2 v. Goito. .836
Ienny Federico (Agliè Canavese) . . 59,160
Ienny Gaspare 4 c. Emilia 59,160
Ighina, 44 v. S. Quintino.
Igonetti Gius. fu Enr. 234 c. Vercelli . .161
Il Commercio giornale **22-67** 19 v. Montebello 930
Il Commercio, informaz. commerc., 73 corso Orbassano 436
Il Confidente, infor. commerc, 21 v. Saluzzo. .436
Il francobollo, collez. francobolli, 3 c. S. Martino 332
Il Globo, inform. commerc., 22 v. della Rocca .436
Il Momento giorn. politico **2-11** 14 v. Parini 929

Il Mondo, società assicur., 4 *bis* v. Ospedale *pag.*430
Il Termoforo, cokes e antracite, 12 v. Zecca . 354
Il Vetro, Società anon. ital. 3-68 4 via Chisone 15,32,47,64,87,346-47-48
Illais Ernesta, tabaccaia, 15 v. Ormea. 646
Illione Domit. ved. Savant-Levet 40 v. Lanzo 78
Imbert Giacomo Paolo, ing., 45 c. Duca di Genova. 888
Imberti Antonina ved. Grandis 24 v. dei Mille 56
Imberti Gio. fu G.B. 329 v. Circonvall. Nord 470
Imberti Giuseppina, mag. alim., 24 v. Genova . 507
Imberti Ulrico, impieg., 30 v. Monginevro . . 787
Imberti Sebastiano (Racconigi) 1002
Imbrico Franc., calz., 41 v. S. Franc. da Paola 379
Imbrico Franc. fu Gio 3 vic. Montone 98,128
Imbrico Giulio Plutarco, rappr., 20 p. Solferino 442
Imbrico Pietro, carboni fossili e cokes 14-70 3 v. Giovanni Somis . . 354,453-58
Imoda Aless., imp. Ordine Mauriz., 88 corso Vittorio Eman. II.
Imoda Cam., magazz., Banco Napoli. 988
Imoda Clot. 2 v. Biamonti. . . . 27,74,163-68
Imoda Enr., med.-chir. 12 c. Re Umberto e 19 c. Orbassano 454,847,944-20
Imoda G. E., ing. 7-37 14 v. Arsenale, *abit.* 12 c. Re Umberto 387-88,432-37,888-96,1016
Imoda Melania fu Marcellino in Barberis 97 c. Francia (f. daz.) 65,404
Imola Giovannina, 3 v. Saluzzo.
Impallomeni Gregorio, 49 v. Mad. Cristina . 756
Imperatori frat. 28 via S. Secondo . . 440
Imperiale Epif., mercerie, 2 v. S. Tommaso, al 7 *abit.* 300-02
Imperiale Fel. fu Stef. 43 v. Princ. Amedeo 449
Imperiale Virginia ved. Alessandri tintoria, 39 v. Mazzini 449,296
Impiegati Civili (Associaz.) 23-71 41 v. Cavour. 755
Impresa Allegri e C., costruttori, 6 c. Vitt. Em. II.
Impresa Ceresole e Viale, pulizia 10-70 28 via Carlo Alberto 360
Impresa condotture Acque potabili, 16 v. Cavour 357
Impresa foraggi, V e VI comp. Dock e 62 c. Brescia 450
Impresa foraggi militari 5-73 62 c. Brescia . 450
Impresa Generale di pubblicità ed affissioni (tipogr.), 40 v. Tarino 323
Impresa Genta, feretri, ufficio 8-58 37-39 via Barbaroux; *lab.* 62 69 v. Gioberti . . 446
Impresa Trasporti Postali 20-84 barr. Nizza.
Inardi Angelo, avv.-proc., 49 v. S. Chiara . . . 884
Inaudi Giuseppa, rigatt., 22 v. Monte di Pietà 303
Incisa (*vedi* Beccaria).
Incisa di Camerana marchesa Adele, 20 v. Bogino.
Incisa di Camerana march. Emilio, 16 v. Maria Vittoria. 950,1030
Incisa di Camerana marchese Vinc., 20 v. Bogino.
Incunabolo di S. Salvario 41-94 22 v. Nizza.
Index (Italian improving Company) 41-33 114 c. Vitt. Em. e 3 v. Dav. Bertolotti 436-78
Indrimi-Volante Emilia maestra mun., 54 via Santa Chiara 866-68
Industria del Legno (Bertero O. e C.) 18 via Cellini 65
Industria dei Marmi Vicentini (ing. G. Hendel e geom. I. Sormano 39-03 2 v. Colli 354-54

Industrie Metallurgiche, forgia, stampaggio, imbottitura, fonderie, stabilimenti in Torino 27 64 direz. gener.: 40-27 e 21-41 barr. Milano; 19 90 barr. di S. Paolo: 7-46 corso Valdocco. 42,49,74,81,349-36 37-45-90 394-93-94-95,418-21-23-54-55,1014

Industria piemontese del grès, 32 v. Cerna[illegible] *pag.* 355-6[illegible]
Infermeria veterinaria 31-30 63 c. Orbassan[illegible]
Ingaramo Aless., avv., 21 v. Valperga Caluso 87 [illegible]
Ingaramo Dom., maestro, 4 p. Gran Madre di [illegible]
Ingaramo Luisa, maestra mun., 34 v. Artisti [illegible]
Ingaramo Mario, ing., 83 v. Saluzzo . 831-8[illegible]
Ingaramo Vittorio, procur., *studio* 4 v. Juvar[illegible] *abit.* 24 v. Valperga Caluso . . . . 8[illegible]
Ingegnati Leopoldo, neg., 46 v. Ormea.
Ingignoli Luigi, tabaccaio, 47 v. Garibaldi . [illegible]
Innamorati Ant., alunno post.-tel., 47 v. Orf[illegible]
Innocentini e Stroppiana, fabbr. mob. legn[illegible] 8 c. Casale . . . . [illegible]
Innorta Franc., maestro scherma, 30 c. Re U[illegible]
Instituto Rota 2-84 fabb. strum. chirurgic[illegible] 7-9 p. Carlo Felice e 40-42 v. Lagrange *officina* barr. S. Paolo . . 290,389,413-[illegible]

Institut W. Schimmelpfeng. 38-12 16 corso Siccardi . . . . . . [illegible]

Intaglietta Achille, dott., vice commiss. P. S. 54 v. S. Donato . . . . 62[illegible]
Intendenza di Finanza 42-56 6 v. Bogino . [illegible]
Internatio (Società), impr. pubblic., 6 v. P. Mic[illegible]
Inverardi Gius., avv., segr. Pref., 2 v. Mazzini [illegible]
Invernizio-Quinterno Carolina, pubbl., 94 v[illegible] Massena . . . . 929[illegible]
Invernizzi Raffaello, impieg., 66 c. Vitt. Em. II.
Inviziati (vedi Civalieri).
Invrea d'Invrea fratelli fu march. Fabio 27 c. Duca di Genova . . . .
Invrea nob. Consolata n. Crotti di Costigliol[illegible] 27 c. Duca di Genova . . . . 59[illegible]
Invrea march. Davide, primo Presid. Corte App. a Firenze e 27 c. Duca di Genova . 5[illegible] 104
Invrea march. Ers. n. Ferrero di Ormea (Firenze) 59[illegible]
Invrea nob. Franc. avv., consigl. com., 33-70 *studio* 10 v. Perrone, *abitazione* 27 corso Duca di Genova. . . . . 599,6[illegible]
Invrea nob. Ottavio ing. 20-33 27 corso Duca di Genova . . . . 599,[illegible]
Invrea nob. Raffaele e Gius., 27 c. Duca Genova 59[illegible]
Inz Emilia, maestra mun., 5 p. Pal. di Città . 8[illegible]
Ionni Maria ved. Conti, banco lotto, 1 via Cappel Verde . . . . 6[illegible]
Iorio I., fabbricante mob. e torn. legno, 15 [illegible] str. Francia . . . . [illegible]
Iorrioz Aug., neg. paste alim., 7 v. Viotti . . 5[illegible]
Iotti Gisberto, calz., 77 c. Vercelli (barr. Milano) 52[illegible]
Iotti Gius., falegn., 44 v. Cottolengo . . . [illegible]
Ippolito Serafino, prof., 26 v. La Marmora . 7[illegible]
Irico Pier Luigi, sotto-capo uff. ferr., 52 v. Sac[illegible]
Irvini Candido, panett., rimp. all'44 v. Carm[illegible] 52
Isabella Carlo, vernic., 7 v. S. Dalmazzo. . . 51[illegible]
Isabella e Ferrero, chinc., 15 v. Bertola. . 5[illegible]
Isabello Maurizio, falegn., 16 str Pianezza.
Isacco Onorato, prof., 5 v. S. Domenic[illegible]
Isaia Chiaffredo, sarto, 24 v. Petrarca . . . 2[illegible]
Isaia Fedele, sarto, 7 v. Pio Quinto . . 2[illegible]
Isaia Tomm., commesso Pretura, 34 v. Vanch[illegible]
Iscabro Gio., fabbr. carr., 131 v. Nizza. . 5[illegible]
Isidoro Gaet., impieg., 20 v. Pastrengo.
Isnardi coniugi 57 v. Ormea . . . . . [illegible]
Isnardi Camillo capitano, 6 v. della Rocca [illegible]
Isnardi Ferdin., mag. alim., 15 v. Massena [illegible]
Isnardi Gius. fu Gius 16 v. Carena . . . .
Isnardi Ludov., med.-chir. 19 [illegible]6 9 v. Carlo Alberto . . . 37,680-9[illegible]
Isnardi Luigi, avv., cons. d'App., 28 v. [illegible]
Isnardi Luigia ved. Vigliardi, 23 c. Vinza[illegible]
Isnardi Maria ved. Novara, mag. alim. e [illegible] 44 via Moncalieri . . . . [illegible]

[illegible]di Paolo Luigi, avv., 5 c. Siccardi . *pag.* 874
[illegible]don A. e C., sarte 42-80 5 v. Finanze 273
[illegible]di Agnese, stiratr., 3 v. Princ. Amedeo . . 295
[illegible]di Gius., orologiaio, 5 v. S. Chiara . . . 308
[illegible]di Maria, neg. mobili, 3*bis* v. Cottolengo . 339
[illegible] (*vedi* Oreglia d').
[illegible] coniugi 8 v. Cumiana (borg. S. Paolo) 54
[illegible] Fort. ing., 16-48 10 v. Petrarca; 20-39 *abit.* 45 v. S. Quintino . 84,888,1032
[illegible] Michele, viagg. comm., 32 v. Princ. Amedeo.
[illegible] Pietro, liquor., 49 v. Roma 487
[illegible] Teresa, stiratr., 27 v. S. Franc. da Paola . 295
[illegible]i Gualtiero, conte (Bologna) 952
[illegible]li Gio., avv. e notaio (Moncalieri) . . . 885
[illegible]to coniugi, mag. alim., 2 v. Carmine . . 507
[illegible]tto Giorgio macell., 678 str. Circonvall. Ovest (Barriera Orbassano) 535
[illegible] Carlo, avv. (Milano). 1045
[illegible]-Fraschini, fabbr. autom. 38-70 2 c. Valentino.
[illegible]*orato del lavoro* 32-05 Circolo di Torino, 19 v. Colli 746
[illegible]*torato sezione Telegrafica* 14-86 7 via Campana 975
[illegible]*one Compartimentale del Catasto* 1-02 33 c. Siccardi, Sezione Aree 16-27 14 v. Deposito 632
[illegible]*zione del Catasto - Circolo di Torino* 6-45 11 v. della Zecca 632
[illegible] *di Riparto e Magazz. Ferr.* 55 19 v. Sacchi 979
[illegible]*zione forestale* 16-59 8 v. Cavour . . . 634
[illegible]e Annetta, agiata, 8 v. Gioberti.
Isso[illegible]lio Gio., prep. chim., 34 c. Raffaello . 809-12
[illegible]lio Luigia, linger., 6 c. Orbassano 285
[illegible]*ti secondari Femminili*, 29 v. Alfieri e 25 c. Siccardi 829
Is[illegible]o *Adorazione Perpetua* 144 v. Lanza 32 77,144
Isti[illegible]to *Aero-elettroterapico* per la cura dei polmoni e cuore, 37 v della Zecca . . . 920
Is[illegible]to *Albergo di Virtù* *direzione* 11; *segreteria*, servizio interno, 29 via S. Secondo 439,709
Is[illegible]to *Albert*, 4 v. S. Chiara 860
Is[illegible]o *Aless. Volta* 38-89 13 c. Valentino 845
Isti[illegible]to *Alfieri-Carrù* (*Cascine*) 41-44 18 via Accademia Albertina 858-64
Is[illegible]to *Amaretti* 25 v. Porta Palatina . . 447
Is[illegible]to *Amoretti*, 4 v. Matteo Pescatore . . . 861
Ist[illegible]to *Anatomia normale*, 52 c. Mass. d'Azeglio 844
Isti[illegible]to *Anatomia patologica* 3-72 15 via Esposizione 844
Ist[illegible]to *Aporti e Boncompagni*, 26 c. Vitt. Em. II 860
Ist[illegible]o *areo-elettroterapico*, 37 v. della Zecca . 920
Ist[illegible]o *Artigianelli Valdesi* 34 v Berthollet. 24
Is[illegible] *baliatico pro-neonati* 36-31 12 corso Siccardi 695,924
Isti[illegible] *Beata Margh. di Savoia*, 6 v. Burdin 845,860
Isti[illegible] *Berti Domenico*, 30 c. Valentino . . . 860
Ist[illegible] *Bertola*, 10 v. Po 847
Isti[illegible] *Bonafous* (Lucento), *segreteria* 14 via Garibaldi 144,742
Isti[illegible] *Bonardi Lucia*, 24 v. Bidone. 864
Isti[illegible] *Bracco* (già Ferrero), 9 v. Bollini e 76 [illegible] Vitt. Em. II 860
Istit[illegible] *Brizzolara* (Asilo Froebell.), 10 v. Ormea 864
Istitu[illegible] *Carletti*, 45 p. Em. Filiberto 861
Istitu[illegible] *Chimico* 12-43 36 v. Bidone 812
Istitu[illegible] *Chimico Farmaceutico Fassi*, Fratelli [illegible]ssi e Capello 16-74 6-8 v. Fiori 361-67,485
Istitut[illegible] *Chirone*, 6 v. Princ. d'Acaia 860
Istitut[illegible] *Colombini Giulia*, 47 v. della Zecca . . 860

Istituto Commerc. Massimo d'Azeglio 41-89 14 v. Cavour . . . . *pag.* 846
Istituto-Convitto Barberis 38 19 187 v. Nizza 844
Istituto-Convitto Giosuè Carducci 41-89 11 via Cavour e 23 v. Romani 846
Istituto contro l'Accatton. (*pane quotid.*), 25 c. Ponte Mosca e 2 c. Napoli 728
Istituto Credito Fondiario Opera S. Paolo 32 v. Monte di Pietà 463
Istituto Credito Italiano, 23 v. Arsenale; 17-55; 8-34; *Borsa* 20-67 996
Istituto Da Camino, 4 p. S. Carlo. 846
Istituto d'Arte, 33 v. S. Quintino 860
Istituto d'educazione correttiva dei Minorenni (*Società Reale*) 19-79 *direzione; portineria*, 3 v. Arcivescovado 729
Istituto dei Balbuzienti, 43 v. S. Franc. da Paola. 860
Istituto dei Ciechi 32-55 154 v. Nizza . . 404
Istituto del Buon Pastore 17-35 12 corso Principe Eugenio 419-24,748
Istituto del Divin Redentore, villa Angelica, Ponte Trombetta (barr. Casale).
Istituto del Santo Natale, 166 str. Francia . . . 707
Istituto della Consolata 43-74 v. Circonvallazione (barr. di Francia).
Istituto della Consolata per le Missioni Estere 27-33 49 c. Duca di Genova 860
Istituto della Provvidenza 1-84 25 v. Venti Settembre ang. v. Arcivescovado 14,160,857
Istituto delle Figlie dei Militari 5-56 25 v. Figlie Militari 4-97 Villa della Regina 56,62,124-34-40-63,856
Istituto delle Missionarie del Sacro Cuore, 4 v. Artisti 864
Istituto delle Rosine 25-71 7-11 v delle Rosine 87,107-15-30,708,864
Istituto dell'Immacolata, 15 via Consolata . . 860
Istituto Dermatologico, 129 v. Nizza. 920
Istituto di Chim. Farm. R. Università 30-29 34 c. Raffaello 812
Istituto di credito delle Cooperative di Milano (agenzia) 26-21 9 v. Pietro Micca.
Istituto di Fisiologia, 30 c. Raffaello 844
Istituto d'Igiene 4-73 37 v. Bidone. 844
Istituto di Materia medica e farmacologia, 30 c. Raffaello 844
Istituto di Medicina Legale dell'Università 39-40 26 v. Michelangelo. 844
Istituto di Parassitologia, 52 v. Nizza 812
Istituto di S. Vincenzo de' Paoli, 6 v. Donati . . 860
Istituto di studi secondari, 3 v. dei Fiori . . . 860
Istituto Divin Cuore, 3 v. Perrone 7 e v. Bertrandi 860
Istituto Duch. Isabella 8-72 piazzale barr. Francia 65
Istituto Eno-chimico 15-67 1 c. Valentino.
Istituto Faà di Bruno, 35 v S. Donato. 860
Istituto Fedeli Compagne di Gesù, 6 v. Villa della Regina 860
Istituto Figlie della Consolata (*già Mancini*), 6 v. Passalacqua e 19 *bis* v. Juvara . . . 860
Istituto Figlie di Maria Ausiliatrice 36-95 33 v Cottolengo. 860
Istituto Figlie povere di Santa Chiara 364 str. S. Vito 144,860

Istituto Fisicoterapico di Torino 29-89 22-24 v. Sacchi 919-22-23

Istituto fisico-terapico, Voena F., dott., 44 v. Assarotti 920
Istituto Fontana, 5 v. Giannone. 860
Istituto Franchi Erasio, 21 v. della Rocca . . 860
Istituto Garneri, 44 v. Garibaldi e 1 c. Valdocco 860
Istituto Geografico De Agostini, 2 v. Lagrange 320-26

Istituto Gerbino, 5 v. Garibaldi . . . . . *pag.* 860
Istituto Germonio **40-59** 19 v. Chieri 845
Istituto Giosuè Carducci **41-89** 20 v. Asti.
Istituto Immac. Concez., 2 v. Pallamaglio e 47 v. Nizza 285,747,860
Istituto Internaz. Ital. **34-36** 55 via Saluzzo 63,132-56,844
Istituto Kinesiterapico **27-21** 48 c. Siccardi 920-22
Istituto Kneipp, 49 c. Orbassano 914
Istituto Le Foyer, 82 c. Vitt. Em. II 860
Istituto Letterario Margherita di Savoia 40 v. Davide Bertolotti 55
Istituto Linguistico (traduz. qualunque lingua), 4 *B* v. Arcivescovado (gall. Nazionale) . . 431
Istituto Madri Pie, 2 v. Bonafous 860
Istituto Maffei, 4 v. Ponza 860
Istituto Maria Bobba, 49 c. Principe Oddone 858
Istituto Maria Clotilde, 26 v. Mazzini . . . 864
Istituto Maria Consolatrice **24** oltre barr. d'Orbassano. 749
Istituto Medico farmacologico **7-13** 4 v. Finanze 364
Istituto Medico Torinese contro gli infortuni **8-75** 46 c. Pr. Oddone e 64 v. S. Chiara 696
Istituto Medico Pedagogico pei fanciulli deficienti **28-09** 22 v. Villa della Regina 746
Istituto Missionarie del Sacro Cuore, 4 v. Artisti 864
Istituto Missione Consolata **43-74** 514 via Circonvallazione (barr. Francia) . . . 860
Istituto Moderno S. Giuseppe, 4 v. Bern. Galliari 845
Istituto Monti e Alby, 32 v. Assietta 864
Istituto Nazionale Umberto I° per gli orfani impiegati, Mya Idelberto, segret., c. Siccardi ang. v. Ettore De Sonnaz.
Istituto Oftalmico **15 47** 404 v. Nizza.
Istituto Omiopatico **3-08** 46 e 48 v. Orto Botanico 406,696
Istituto Opera Pia Barolo, 46 v. Consolata . 864-62
Istituto Opera Pia Lotteri, 24 v. Villa Regina. 864
Istituto Orsoline **19-58** Superga.
Istituto Ostetrico **16-61** 44 p. Cavour. . . . 695
Istit. Oto-rino Laringologico **7-45** 8 corso Regina Margherita e 2 v. Porro 920
Istituto Patologia generale **3-99** 30 corso Raffaello 812
Istituto Pediatrico **27-52** 54 v. Mad. Cristina 914
Istituto per la Foto e Radio-terapia, 4 v. Giusti 923
Istituto Pio delle Suore del SS. Natale, 166 strada di Francia 707,864
Istituto Pio pei Rachitici Reg. Maria Adelaide **4-72** 43 c. Firenze . 38,63,448,743
Istituto Pio per le Povere Cieche **25 21** 44 v. Deposito **25-22** v. Beinasco 744
Istituto Pio Santa Teresa, 35 v. S. Donato . . 864
Istituto policlinico **12-75** 4 v. M. Pescatore . 690
Istituto Principessa Elena, 41 v. Ospedale . . 864
Istituto Professionale Maria Laetitia 29 v. Alfieri e 25 c. Siccardi. 44
Istituto Promes, 14 v. Berthollet 862
Istituto Protette S. Giuseppe 48c. Casale 40,864
Istituto Ricaldone **3-23** 52 v. Mad. Cristina . 844
Istituto Rosminiano, 27 v. Saluzzo 864
Istituto Sacra Famiglia 47-49 via San Donato 434,747,862
Istituto Sacro Cuor di Maria, 44 str. Valsalice 864
Istituto Salesiano 32 v. Cottolengo 83,445-57-67
Istituto S. Anna della Provvid. 36 via Massena 85,88,97,864-62
Istituto S. Camillo, villa Andreis, Val Salice . 860
Istituto S. Carlo, 24-26 v. Venti Settembre . . 864
Istituto S. Casa di Nazaret 15 v. Santorre Santarosa 93, 747
Istituto S. Caterina, 225 str. Francia (Tesoriera) 864
Istituto S. Cecilia, Scuola di canto per ragazz 26 v. Principe Amedeo . . . . . . pag. 86[illegible]
Istituto S. Francesco delle Religiose Francescane, ecc., ang. v. Mad. Cristina e 16 v. Petrarca. . . . . [illegible]
Istituto S. Giuseppe **3-04** 23 v. S. Francesco da Paola . . . . [illegible]
Istituto S. Maria 14 v. Pio Quinto 31,115,7[illegible]
Istituto S. Maria del Fiore 11 str. Valsalice [illegible]
Istituto S. Pietro 46 v. Balbis . . . [illegible]
Istituto S. Vincenzo, 49 v. Principi d'Acaja [illegible]
Istituto Sociale **11-27** 9 v. Arcivescov. 44,[illegible]
Istituto Sordo-mute 73 str. di Francia. . [illegible]
Istituto Sordo-muti 12 v. Assarotti 46,25,7[illegible]
Istituto Sordo-muti L. Prinotti **31-59** 73 corso Francia . . . . 6[illegible]
Istituto sorelle Cinzano, 3 v. Beaumont . . 864
Istituto sorelle Corgiuolo, 20 v. S. Dalmazzo . 864
Istituto sorelle Demicheli, 47 v. S. Massimo . 864
Istituto sorelle Testa, 23 v. Garibaldi . . . 864
Istituto sorelle Trombetta, 31 v. Garibaldi . . 862
Istituto SS. Innocenti, 9 v. Ormea . . . 860-62
Istituto storico prussiano (Roma). 197
Istituto Suore del Cenacolo, 1-3 c. Vitt. Em. II 864
Istituto Suore della Visitazione, 272 strada di Francia (Tesoriera). 864
Istituto Suore francesi dell'Ord. S. Elisabetta 73 str. del Nobile (villa Andreis) . . . 864
Istituto Suore francesi della Provvidenza, 16 via dei Mille 863-62
Istituto Suore di S. Giuseppe, 23 v. S. Massimo 862
Istituto Tecnico Germano Sommeiller **1-44** 3 c. Oporto 821
Istituto Torin. d'Arti Grafiche (Ditta di Mossa e Floris) **19-03** 44 v. Chivasso . . 48,525
Istituto Torinese, 58 v. Venti Settembre . 860-62
Istituto Turbiglio, 5 v. Monte di Pietà . . 862
Istituto Valdanega, 41 v. Tarino 862
Istituto Valperga di Masino, 20 v. Alfieri . 862
Istituto Vittorino da Feltre, 27 v. dei Mille 862
Istria Carlo, coltell., 49 v. Carlo Alberto . . [illegible]
Itala film **15 57** (*vedi* Rossi Carlo e C.).
Itala Fabbrica Automobili, *officina* **20-93** str. Orbassano 447,1006
Italia, assicuraz. trasporti, 45 v. Pietro Micca [illegible]
Italia (Soc. trasp.), 20 v. Roma e p. Paleocapa [illegible]
Italiana (*L'*), agenz. trasl. **12-00** 2 v. Valeggio [illegible]
Italiana (*L'*), assic. vita, infort., incendi **15-13** 54 v. Venti Sett. e **42-81** 4 Gall. Natta 430,1006
Iuglaris Tomm., pittore, 24 v. Ospedale . 900
Iuli Cleto, magazz. alim., 36 v. Bertola . . 407
Iulini coniugi 24 str. ant. Grugliasco . 71
Iulini Agostino, neg. vino, 29*bis* v. Tiziano 404 95
Iulini Agost., olii, salumi, 15 v. Botero . [illegible]
Iulini Ant., neg. vino, **19-23** 59 v. Garibaldi e p. Corpus Domini 404,95
Iulini Dom. ved. Grabbi, mag. alim., 25 via S. Donato. 307
Iuva cont. Giulia in Cavalli d'Olivola 30 v. Po 446,267
Ivaldi Carlo, impieg., 587 borgo Vittoria . [illegible]
Ivaldi Elisa, agiata, 2 v. dei Mille.
Ivaldi Franc., calzol., 40 v. Palazzo di Città . [illegible]
Ivaldi Franc. fu Luigi 35 str. Cavoretto Moncalieri . . . . [illegible]
Ivaldi Gius., calzol., 5 v. Cuneo 579
Ivaldi e Quaglia, mercerie, 12*bis* v. S Francesco da Paola e 27 v. Maria Vittoria [illegible]
Ivaldi-Della Valle Candida, agiata, 3 v. Genova
Ivaldo Eraldi Gioconda, benestante, 42 v. S[illegible]
Iviglia Silvio, geom., 44 v. Donati . . . 895
Iviglia Teresa, agiata, 23 c. Oporto.

J

[illegible] Pietro, sarto, 26 v. Princ. Tommaso *pag.* 284
[illegible] Celinia, prof.ª, 5 v. Silvio Pellico . . . 859
[illegible] Gio. fu Paolo 23 c. Valentino . . 455
[illegible] Gius. fu Paolo geom., 15 v. Donati 465
[illegible] Alessandro, geometra, 44 v. Saluzzo.
[illegible] David Luigia, maestra canto, 44 via Saluzzo 866-68
[illegible] lice, insegn., 8 c. S. Martino. 859
[illegible] uigia, prof.ª, 8 c. S. Martino . . . 847-55
[illegible] r. fu Abramo 75 v. Gioberti 74,449
[illegible] Alfredo, dott. assist. Osped. Magg., 4 via Porta Palatina 684-93,944
[illegible] milio, 22 v. Principi d'Acaja.
[illegible] Ern., impieg. commerc., 28 v. della Rocca.
[illegible] Ettore, impieg., 22 v. Principi d'Acaja.
[illegible] Felice, impieg. ferrov., 40 v. Ospedale.
[illegible] Felice, prof., 33 v. Carlo Alberto . . . 957
[illegible] G. (erede ved. Jona), velluti e set., 3 via Genova 268-69
[illegible] Giacomo, rappr. **24-65** 17 v. Goito 442,1042
[illegible] Gius., rappr., 4 v. Porta Palatina . . 439-40
[illegible] Gius., uffic. giudiz., 40 v. Giulio . . 665
[illegible] M., già Gallico, merc.-sarto, 3 via Milano, *abit.* 4 p. Em. Filiberto . . 284-87
[illegible] Nat., geom., corrisp. giorn., 33 via Carlo Alberto 938
[illegible] Rachele ved. Bachi, 2 v. Passalacqua.
[illegible] Raffaele, indust., 47 c. Sommeiller.
[illegible] S. fu Gius., neg. abiti, 69 v. Venti Sett. 284,744
[illegible] Umberto, cartoleria, c. Oporto ang. via Melchior Gioia. 334,442
[illegible] Balduzzi, pellett., 75 c S. Maurizio 374-75
[illegible] eli Matilde, dott.ª, 74 v. Nizza 822
[illegible] geli Odoardo, prof., 74 v. Nizza . . 759,821
[illegible] Temistocle, prof., 2 v. Mazzini. 862 .940-60
[illegible] Gius., **39 53** 48 v. Genova.
[illegible] Giulio, ing. (Bruxelles) 984,1005
[illegible] uigi fu Pietro 48*bis* v. Bellavista . 23
[illegible] Elisabetta, agiata, 8 c. S. Martino.
[illegible] Enrico, sotto-ispett. ferr., 8 v. Bellavista (Valsalice) 978
[illegible] Enrico fu Pietro 48*ter* v. Bellavista. 23
[illegible] Gio., impieg., 463 v. Mad. Cristina 634,948
[illegible] Franc., pittore (Roma).
[illegible] Luigi La Thuile. (Aosta) . . 460
[illegible] Giovanna, insegn., v. Lombardore (barriera di Milano) 864
[illegible] Giacomo, 4 v. Cavallerizza . . 965,1044
[illegible] Gius., impieg. mun., 7 v. S. Teresa 608-74
[illegible] de Vaujany bar. Luigi 2 v. Ponza 453
[illegible] L., maestro pianof., 54 v. Maria Vitt 866
[illegible] Nicodemo, prof., 41 v. Madama Cristina 722-94,808-12-44-45
[illegible] er., mag. alim., 34 v. Accad. Albertina 507 46
[illegible] Carolina fu Gius. 37-39 c. S. Maurizio 15,96,137,738
[illegible] Margherita fu Gius. 37-39 c S. Maurizio 15,96,137
[illegible] Tron e C. **92** 24 v. Sacchi . 336-95
[illegible] Domenico, ing., commiss. dogan., [illegible] c. Vitt. Em. II 644
[illegible] Daniele, impieg. daz. (barr. Casale) . . 613
[illegible] Teresa, ricam., 22 v. Carlo Alberto . . 298
[illegible] fu Gio. 6 v. Po 416
[illegible] e figli, chincagl. **4-30** 6 v. Po 306-67
[illegible] Pietro, costruz. str. chirurg. **23-40** [illegible] v. S. Massimo ang. p. Cavour, *abit.* [illegible] Albertina. . . 344-83-89,401-13,922
Jannon Arnolfo, forn. milit. **9-93** 30 c. Francia p. 344
Jannon Onor., rag. capo-div., 40 c. Vinzaglio 776,994
Janssen Leone, ing. (Bruxelles). 1005
Jano, sartoria, 4 v. Milano 275
Jano Domen. Franc. fu Gius. 24 via Vibò (borgo Vittoria) 463
Jano Giov., neg. uova e burro, 26 v. Orfane e 28 v. Bertola 503
Jano Guglielmetto Albertina, levatr., v. Vigone 925
Jacquier Gius., impieg. munic., 7 v. S. Teresa . 608
Jarach frat., mercanti-sarti, 44 v. Po 284
Jarach G., med. ostetr., 27c. Vinzaglio . . 620,914
Jarach Eug. comm. di Borsa **20-48** 23 via Bogino e **20 88** villa a Cavoretto, *abit.* 5 p. Vitt. Eman. I 43,266
Jarak Gius., 33 v. Carlo Alberto 679
Jarre Anna Elisabetta di Gio. Enr. 14 corso Duca di Genova 58
Jarre Maur. fu Alessio 402 v. Nizza . . . 35,401
Jarre Teofilo e Comp. neg. formaggi **3-71** 483 str. di Nizza (barr. Nizza) 91,401,513-32
Jean Gasp. ing., impianti elettr., 4 v. Passalacqua 386 432,888,1009
Jeanneret Enr., orolog., 45 v. S. Secondo. . 308-09
Jegier Gustavo, dirett. fabbr., Pozzo Strada.
Jemina Aug., ✻, prof., 26 c. Vitt Em II . 634-35 824,1029-48-50
Jemina Cater. ved. Varetto 10 v. Garibaldi 68
Jemina Gio., avv. (Mondovì).
Jemina-Fubini Lina 2 c. Vitt. Em. II . . . 82
Jemoli Temistocle, rag., 49 v. Arcivescovado . 1021
Jervis Costanza, agiata, 29 v. Mad. Cristina . 745-46
Jervis Tommaso, ing. (Brescia). 1016
Jodice Vincenzo, vice questore, p. S. Carlo (R. Questura) 626
Joannini Ceva di San Michele ved. Causo, 44 via Vanchiglia.
Jocteaux nob. Aug., 404 c. Vitt. Eman. II . . 583
Jocteau bar. Carlo Alb **2-69** 101 c. Vittorio Eman II . 37,455,583,708-20-36-37,874,956
Jocteau bar. Enrichetta, 101 c. Vitt. Eman. II. 583
Jocteau bar. Virg. n. Bosco di Ruffino **2-69** 101 c. Vitt. Em. II 28,583,749
Joel Otto, dirett. Banca Comm. (Milano) 989-90
John C. King. 4 p. Castello 455
John D. Prince 58 via Madama Cristina . 455
John Wills Cloud (Londra). 1046
Johnson Federico, (Milano) 952
Joleschegg de Fictenari Paol. 123 strada vicin. Creusa (Cavoretto) 54
Jon Margh., insegn., 3 v. Lagrange. 864
Jon Tonel Caterina, erbaggi **22-97** p. Eman. Filiberto, tettoia levante 516
Jona cugini, seterie **11-71** 9 v. Pietro Micca e tessitura, **11-76** 38 v. Leynì . . 84,268
Jona fratelli, lanerie, gall. Subalpina 287
Jona Augusto, olio e salumi, 28 v. Leynì . . 514-37
Jona Beniamino, gall. Subalpina.
Jona Camillo, 7 v. Barolo 454-60
Jona Cesare, carte e tarocchi, *depos.* 2 via Palazzo di Città, *fabbr.* 14 v. Fiochetto . 327
Jona Emanuele, ingegn. (Milano) 804
Jona Enrico 14 v. Ospedale . . 407,458
Jona Ettore, medico, 25 v. Saluzzo. 620,754,812,944
Jona Federico, 29 v. S. Secondo 943
Jona Giacomo, neg. sete, 19 v. S. Secondo.
Jona Gioberti (Ivrea) 1032
Jona Giorgio L., 44 v. Ospedale 942
Jona Gius., 48 v. Sebastiano Valfrè 762
Jona Gius. agente soc. assicur., **18-25** 10*bis* via S. Franc. da Paola, *abit.* 40 v. Mazzini . 430
Jona Giuseppina in Segre 42 c. Re Umberto 88

Jona Marco, fu Israel David 20 via Carlo Alberto . . . . .pag. 37
Jona Mattia, neg. sete, 28 v. Sacchi.
Jona Palmira, 41 v. Lagrange. 829
Jona Rina, agiata, 21 corso Vinzaglio.
Jona Sacerdote E., agiata, 21 c. Vinzaglio.
Jona Samuele, viagg. di comm., 34 v. Mazzini.
Jona e Olivetti, banchieri e neg. foraggi **13 98** 24 *bis* v Carlo Alberto 265,450
Jonas Alfr., magg. in rit., 2 c. Re Umberto.
Jonhheer R. Schnurbeque Boeije, 19 via Orto Botanico. 453
Jonni Dom., bronzista, 15 c. S. Maurizio, *labor.* 2 v. Denina. 393
Jorietti Carlo (eredi) 21 v. S. Domenico. 134
Jorietti G., latton.-gas, 66 c. Casale. 403
Jorio Carlo, ing., 19 v. Mercanti. . . 815-45-47-88
Jorio Enrico, vice dirett. tel., 10 via dei Fiori. 975
Jorio Ern., cassiere, 55 v. Garibaldi 996
Jorio Ettore, med.-chir. **32** 5 v. Venti Settemb. 802 911-22
Jorio Pietro, farmacista Ospizio di Carità, viale Stupinigi 699
Jorio Umberto, ingegnere, 19 v. Mercanti. . .889
Jorio-Praga Erminia, prof.ª, 1 c. Palestro . . .864
Joriozz Augusto, neg. granag., 86 barr. Casale .533
Josz Valeria, prof.ª, 3 v. Giovanni Prati 826
Jotti Vittorio, deleg. P. S., 16 p. Em. Filib. . 627
Jourdan Adolfo (Ditta di Rovatta Angela), chincaglierie, ang. via Barbaroux e piazza Castello. 278,306-79
Jourdan Enrico, conc. vett., 39 v. Fréjus . .450-62
Jourdan Gio. (eredi) conc. vett., 39 v. Fréjus 450,526
Journet Adele vedova Isnardon e figlia Margherita, sarte, 5 via Finanze 273
Jovane Carlo, impieg., 7 v. Monginevro . . .652
Jouvenal Gio., 3 v. priv. Brunetta 725
Jouvenal Teofilo 3 v. priv. Brunetta 32,725,961-66
Jouvenal Teofilo ed Alb. di Gio. 1 e 3 via priv. Brunetta 32
Jovannini di Ceva di S. Michele conte Lorenzo, 11 v. Vanchiglia.
Jovene R., neg. paste alim., 22 v. Rossini . . .518
Jura Evar., eban., **32-35** 27 c. S. Maurizio 342-47,670
Jutificio italiano **10-18** in Grugliasco.

K

Kaempf Gio. (Berlino) . . . . .pag. 989
Kalle e C., aniline, 39 v. Carlo Alberto . . .371
Kapp Carlo, console (Milano) 1005
Kappelmayr Ludwig prof., ufficio traduzioni, 1B v. Arcivescov. e 26 v. dei Mille 431,827-64-97
Kappelmayr-Corbelletti Elena, maestra mun., 26 v. dei Mille 842
Kautenberger Gaspar, art. per regali. 27 v Garibaldi 305
Kaufmann Charles, rappr., 108 c. Vitt. Eman. II . 442
Kaufmann Henri, 88 c. Vitt. Eman. II.
Keller Alberto, commerc. sete, *abit.* 68 c. Vitt. Em. II.
Keller Emma, agiata, 37 v. Assietta.
Keller Nino, liquore *Strega*, 76 corso Vittorio Emanuele II 442-485-89
Keen Giorgio Edoardo (Hotel d'Europe). 456
Kemme Landels W., ministro evang., 53 v. Bertola 935
Kempter Clotilde, agiata, 3 c. Vinzaglio.
Kerbaker Stef. fu Luigi 164 str. Viola . .165
Ketteler Franc. Gius. fu Gugl. e madre 28 v. Garibaldi 68
Kiesow Fed., dottore, 22 via Montevecchio 806-07 809-13-64,911

Kind frat. e sor. fu Adolfo 48 v. Monti **29-06** *fabbric.* 38 c. Dante *pag.* 5[illegible]
Kind Paolo ing., 38 c. Dante . . . [illegible]
Kirchmayr L., pittore, 3 p., Vitt. Em. I. . [illegible]13,900
Klein Adolfo (Vienna) . . . . [illegible]
Kliewer Willy, dott. 55 c. Siccardi.
Klinger Alberto, rag., 17 v. S Quintino . . .94[illegible]
Knüsli famiglia, 37 c. Peschiera.
Kobelt-Appiotti Luisa maest. mun., 18 v. Cern[illegible]
Koch Gaetano, architetto (Roma) . . . [illegible]
Koechlin Alberto (Basilea). . . . . [illegible]
Koechlin-Hoffmann R. A. (Basilea) . . . . . [illegible]
Koechlin René, ing. (Basilea) . . . . . . [illegible]
Koelliker Teodoro (Milano) . . . . [illegible]
Koenneker Willy H., trad. lingue (Fabriano) [illegible]
Koerting Società Ital., **18-16** 10 via Vittorio Amedeo II e 5 *ter* corso Vinzaglio . [illegible]-401 49[illegible] 10-2[illegible]
Koffler Celestino, impieg., 2 v. Montecuccoli.
Konrad Silvio, avv.-proc., 15 v. Consolata . [illegible]-81
Krause (Ditta) fabbr. ombrelli, 16 p. Castello, e 1 v. Garibaldi . . . .[illegible]04-7
Kraüterkraft I., prof. tedesco Ist. Comm. "Massimo d'Azeglio ", 15 v. Saluzzo 775 [illegible]46-[illegible] 86[illegible]
Krumm Adolfo, chimico, 12 v. Cibrario.
Kuelmer Gysler e C. **10-11** 15 v. Pietro Micca, [illegible] 1° luglio 23 v. Genova . . . . . . [illegible]30-[illegible]
Külmer Hans von, console 15 v. Pietro Micca, *abitaz.* 38 corso Oporto . . [illegible]
Kuhbier Paolo, acciaio, 56 via Savigliano . [illegible]
Kuhn Otto fu Christiano 40 v. priv. Borgone [illegible]

Künzli Carlo e Bührer Giov., oleografi, 47 v. Venti Settembre. . 326,3[illegible]

Kullmann Anna in Amato (er.) 47 v. Massena 8[illegible]
Küper Herm. (Collegno) 965
Kuster Ant., banch. **12-88** *abit.* 27 via Valeggio, **10-77** *uff.* 14 v. Arsenale . 1[illegible] 723,1014-19-22-2[illegible]
Kuster e C., banchieri, **10-77** 14 v. Arsenale . 26[illegible]

L

Labbro Gio. fu Vitt. 120 c. Reg. Margh. *p.* 124-36
Labbro Vitt., dott., vice-comm. P. S., 14 v. Zecca 62[illegible]
La Badese, assic. marittime, 1 v. Milano . . .42[illegible]
La Balnearia **23-71** 14 v. Cavour . . . . .7[illegible]
La Basilea, assic. vita e infort., 6 v. Arcivescov. 42[illegible]
La Bengaline (Ch. Lorilleux e C.), vernice a smalto, **30-90** 22 via Corte d'Appello . 371
Labò Mario, ingegnere (Genova, 21 v. Saluzzo). 795
Laboccetta Antonio, telegr., 12 p. Giulio . . .972
Loboratorio Chimico Analitico « Torinese » **20 89** 10 v. della Rocca . . . .[illegible]
Laboratorio Chimico delle Gabelle **17-10** 31 via Cernaia. 498
Laboratorio chimico, acc. al 12 v. Chiesa della Salute 559
Laboratorio chim.-farmac. Alleanza Cooper. Torinese, 14 viale Stupinigi.
Laboratorio della Consolata sart., **39-27** 1 via Consolata. . . . . .27[illegible]
Laboratorio Eno-chimico prod. chimici, **15-67** 1 c. Valentino . . . . .361,[illegible]
Laboratorio Istituto delle Rosine, sartoria, biancherie ecc., 9 v. delle Rosine . 292-98
Laboro Marco, impiegato, 6 via San Quintino.
Labouchier Pietro 11 str. Pianezza. . . .115
Labrino Gio. neg. vino, 15 v. Maddalene (R. Parco) 84, 546

Lab[illegible]orio Istit. di S. Vinc. detto delle *Suore [illegible]i Carità*. ricamo, 49 v. Princ. d'Acaja *p.* 298
[illegible]torio preparazioni farmac. speciali, via [illegible]lamonti ang. v. Francesco Lanfranchi . 361
[illegible] Attilio, 3 v. Roma 942
[illegible] Stef., perito, 1 v. Roma 305,896,964-65
[illegible] Gio., gerente Soc. *Singer*, 29 v. Roma [illegible] 16 v. Sacchi 408
[illegible]r Pietro, trattor., 10 v. Balangero . .542
[illegible]o Gius., tabacc., Ponte Trombetta (Val S. Martino). 646
[illegible] C. e C., pianof., 38 via Marochetti. . .340
[illegible] Carlo 21 via Monginevro 94
[illegible] Carlo, fabbro-ferr., 12 v. Pr. Tommaso. 421
[illegible] Pietro Ant., 52 v. Pinelli 670
[illegible]e Cavallo, neg. pianof., 45 v. Tiziano . .340
[illegible]io., dott. in chimica, 4 v. del Carmine.
[illegible]e Gio. Paolo, consigl. com., **31-61** 64 c. Casale. 604-05, 703-22-42-60,827-50, 959 961-66-82, 1045-46-52-53
[illegible]e e Salietti, *lanificio* **13-94** 6 via Mongrando (barriera di Po). . . .94, 286
[illegible]-Pagano Corinna 64 c. Casale. . 24,454
La [illegible] (Soc. anon.) **16-63** appar. fabbric. vini spumanti, 34 via Ormea **16-48** *stab.* 10 v. Petrarca 488-90,1031
La [illegible]nerante soc. p. costruz. abitazioni operaie, 3 c. Reg. Margherita . . .124,1033
[illegible]o. meccanico, 10 v. Giotto. 412
[illegible]o Marianna ved. Perucca 34 via S. Chiara. 144
La D[illegible]oratrice (di Gandolfi e Barberis) 26 via della Zecca 341
La D[illegible]menica dei fanciulli, 21-23 v. Garibaldi e 29 v. Arsenale 324,929-32
[illegible] Alfredo, avv. della Ditta A. Viassone, 62 c. Vitt Em. II.
La [illegible]a. rosticceria, 2 v. della Caccia. . . .511
La F[illegible]rente **31-05** impr. di pul., 7 via Carlo Alberto e 12 v. Princ. Amedeo . .313-60
La F[illegible]diaria (Soc. d'Assicur.) **14-94** 15 v. Pietro Micca 42,62,429
La F[illegible]za (Comp. assic. infort.), 3 str. Cavoretto . 429 1007
[illegible] Pietro, ammin. civile, 5 c. Vinzaglio.
[illegible]da. insegn., 4 via Rossini 840
[illegible]r Giorgio (succ. Goretta A.) stabil. vetture, **7-26** 125 c. Reg. Margherita; **44-07** *ufficio* p Castello rimpetto 15, **44-21** 18 p. Castello (esterno). 450-63
[illegible] Giorgio **18-03** 20 v. Amedeo Avogadro 12,120,315-38,738,1012
La G[illegible]ntie Fédérale (Comp. assic. best.), Trinchero Raim., *rappr.*, 15 via Pietro Micca 429
La G[illegible]ntie Fédérale (Comp. assic. gen. e operaz. finanz.), 5 via Pietro Micca 429
[illegible] Enr., tagl. sarto, 13 v. S. Anselmo . . 281
[illegible] Michele, 13 v. S. Anselmo 762
[illegible]aterina, stiratr., 1 v. Urbano Rattazzi. 295
[illegible]argherita in Grandi 12 v. Chiesa della Salute (borg. Vittoria) 47
[illegible]tta Gius., controll. post., 7 v. dei Fiori. 971
[illegible], sac., 32 v. Cottol. . 33,49,53,125-32-57
[illegible], consigl. Corte Cassaz., 4 v. Stampatori 662
[illegible] Carlo, impieg. ferr., 76 v. Ormea.
[illegible]giore Pietro (Genova). 1033
[illegible], piume e fiori art., 10 v. Milano . .320
[illegible], pensionato, 2 via Maria Vittoria.
La Gr[illegible] Mora, drapp., 31 v. Massena 287-91,144
[illegible] Alfredo, 4 v. Princ. Tommaso 799
[illegible] Carlo Adolfo 12 v. Canova . . 35

Laguzzi Angela Carlotta in Colombo-Gabri 26 c. S. Maurizio . . . . . .*pag.* 119,137
Laguzzi Anna, chincagl., 33 v. Borgo Dora . 300-31
Laguzzi Franc. 18 v. S. Bernardino (borg. S. Paolo) 133
Laguzzi Franc., drogh., 47 v. Lagrange 369
Laguzzi Giacomo, avv.-proc. **37-48** 3 via Consolata, *abit.* 12 c. Princ. Oddone. 874-81
Lainate (*vedi* Weill-Weiss di).
Laiolo nob. Augusto, 10 v. dei Mille . . 583,1024
Laiolo conte Carlo, 9 v. Venti Sett. 583
Laiolo conte Clem., impieg., 60 v. S. Chiara 583,683
Laiolo cont. Teresa n. Arietti, 60 v. S Chiara . .583
Laiolo Giorgio, sacerdote, 26 v. dei Mille.
Lajolo di Cossano frat. e sor. fu Ferd. 10 via dei Mille 56, 135
Lajolo fratello e sorelle fu Cesare 61 corso Vitt. Em. II 167
Lajolo Annibale, pitt., 2 c. Vitt. Em. II oltre Po 900-02
Lajolo Ettore, pergam. artist., 29 v. Nizza 633,900-02
Lajolo Oreste, geom., archit., 9 via Madama Cristina. 893,902
L'*Alleanza*, assic. vita e infortuni, **27-62** 8 v Monte di Pietà. 428
Lalloni Eman., impieg., 54 v. Saluzzo.
La Lomellina (assicur. grandine e infortuni). **11-07** 40 Venti Settembre 430
Lama Zaira, agiata, 45 v. S. Quintino.
La Manna coniugi, mercerie, 1 v. Maria Adelaide. 300
Lamarchia Vitt., pensionato, 94 c. Vitt. Eman. II.
Lambert Franc. fu Gius. 86 str. antica di Rivoli 66,127,725
Lamberti sor. e frat. fu Gio. 15 v. Ascoli. 145
Lamberti Adolfo, 23 c Oporto 775
Lamberti Agostino, falegname, 42 v Cernaia. 347
Lamberti Alb., avv., 14 v. Botero 874
Lamberti Amalia in Bolognino Gaud. 9 via Alpi 12
Lamberti, Bussolino e C. **10-24** prodotti chim. e farm., 6 v. Stampatori. 361 64
Lamberti Camillo 15 via Ascoli 16
Lamberti Domenico, capo ufficio, 44 c. Vinzaglio.
Lamberti Emilia, cravatte, 14 v. Roma 294
Lamberti Eugenio, 8 v. Morosini . . . . . . 77[illegible]
Lamberti Franc., geom. perito (Savigliano) . 89[illegible]
Lamberti Giuseppe, 7 v. Plana.
Lamberti Guglielmo 14 v. Rossini 771
Lamberti Lionello, dott., 58 v. Massena . . .96[illegible]
Lamberti Maria, pettinat., 6 v. Am. Avogadro . 427
Lamberti Martino, commerc., 24 via S. Quintino.
Lamberti P., commerc., 52 v. Ormea.
Lamberti Pietro (eredi) 1 v. S. Donato. . .13[illegible]
Lamberti S., pianoforti, 3 v. S. Ottavio . .340-41
Lamberto Carlo, rag., 86 c. Reg. Margherita .651
Lamberto Gio., impieg. post., 41 v. Arsenale. 971
Lambertucci Ang., prof. (Avigliana) . . . . .85[illegible]
L'Americana, gas incand., 5 p. Vitt. Em. I. . .360
La Mediterranea (Soc. An.) petrolii **43-10** 29 V. Cernaia.
La Métropole, soc. assic. **12-66** 14 p. S. Carlo 429
La Moderna, casa edit. **38-49** 3 v. S. Agostino.
La Moderna **10-70** agenzia collocam., 28 via Carlo Alberto 436
La Moderna, Carrozzeria Automobili, 38 v. Canova, ang. via Esposizione 418
La Mondiale, agenzia commerc. **40-33** 45 via Venti Sett. ang. v. S. Teresa . . . . . .43[illegible]
Lampadelli-Dina Maria, levatr., 61 c. Firenze .925
Lampedosa Lorenzo impiegato, 53 v. Ormea.
Lampiano Mario, ragioniere 29 via Roma. 458 60,943,1030

Lampo Angela, sarta, 4 v. Bellezia . . . . *pag.* 273
Lampo Gio., geom., 24*bis* v. S Donato . . . 893
Lampo Maria, maestra mun., 24*bis* v. S. Donato 840
Lamporo (*vedi* Amedeo di).
Lamporo (*vedi* Negri di).
Lampredi Gio., agente esattore (Istituz. "Cittadini dell Ordine ,,) 37 v. Roma . . . 776
Lampugnani-Frisetti Aniceta **17-38** 30 via Cernaia. 707-29
La Mutuelle de France et des Colonies **42-36** 3 v. Mercanti.
La Mutuelle Lyonnaise, assic. sulla vita, 5 via S. Quintino 430
Lana coniugi 533 str. priv. Magra 85
Lana frat. fu Franc. 492 str. Falconera . . 60
Lana Carlo, geom., rappr. comun. (Settimo T.) 1049
Lana Enr., colonn., 11 p. Statuto 761
Lana Gio., 11 v. Tarino. 755
Lana G. B e consorte 112 str R. Parco 123,546
Lana Giorgina ved. Pich, semenze, 9 v. Ospedale 349
Lana Gius., falegn., 10*bis* v. S. Franc. da Paola. 347
Lana Gius. e Paolo fu Franc. 492 v. Falconera 60
Lana Giuseppina ved. Giacobino e figlia 252 str. Val S. Martino 158
Lana Mich. commest., 42 v. Circonvall. (Nord) 529
Lana-Frisetti Felicita, 26 v. Cernaia. 707-14-29-49
La Nationale (Comp. assic. vita) **39-51** 67 corso Vitt. Em. II. 430
La Nazionale, carrozz. per autom., 42 v. Bava . 418
La Nazionale, fabbr. camicie, 1 v. Maria Vittoria 294
Lancia Ces., cancell. di Pret., 5 p. S. Martino 664,730
Lancia Franc., battiloro, 46 v. Maria Vittoria . 308
Lancia Gerem. fu Vinc. 42 v. S. Massimo . . 137
Lancia Gius., agiato, 7 c. Dante.
Lancia Pietro, possidente, 47 c. Oporto.
Lancia Vincenzo e C. fabbrica autom., **27-75** 91 v. Ormea, *abit.* 7 corso Dante. 105,417-61
Lancina Celeste, paste alim. e farine, 37 v. Garibaldi 518
L' *Ancora*, assic. vita **25-57** 18 p. Castello . 428
Landels W. Kemme, pastore. evang., 51 c. Siccardi. 679
Landi, ricam., 60 v. S. Chiara 298
Landini Gius., olii minerali **21-61** 36 v. Sacchi 362 375-91-98,409-10-37,515
Lando Giorgio e Rosa coniugi 473 dalla strada Campagnino (Cavoretto) . . . 34,35
Landolfi Alfonso, sacerdote, 25 v. Roma.
Landriani Gius., 6 v. del Ridotto. 1049
Lanella Lod., impieg., 3 v. Reggio.
Lanfranchi, drapp. e lanerie, 52 v. Gioberti . . 287
Lanfranchi Bened., calzol., 2 v. Princ. Tommaso 379
Lanfranchi Gio. fu Gio., falegn. 45 via Principe Amedeo 88,347
Lanfranchi Gio., impieg., 4 c. S Martino.
Lanfranchi Giulia, levatrice, 4 v. Genova . . 925
Lanfranchi Gius., impieg., 16 c. Ponte Mosca.
Lanfranchi Gius., prof., 37 c. Valentino.
Lanfranchi Luigi, sotto-ispett. ferrov., 26 via Madama Cristina 976
Lanfranchi Teresa, maestra mun., 11 v. del Carmine 842
Lanfranchi Vittorio, prof., 2 c. S. Martino . . 824
Lanfranchi-Abeni Matilde, levatr., 1 v. Genova 925
Lanfranchini Carlo (eredi) 42 via Montebello 96,412
Lanfranchini Ernesto pompe irroratrici, 5 str. Stupinigi 150,311-86,406
Lanfranchini Felice, appar. gas e luce elettrica, 9 v. Garibaldi 404
Lanfranchini-Gaffodio Emma, maestra munic., 196 c. Reg. Margh.. 835

Lanfranco Agostino viagg. di commerc. 52 v. Gioberti . . . . [illegible]
Lanfranco Aless., capit. in ritiro, 12 v. Cavour
Lanfranco Batt., 60 v. S. Quintino 760
Lanfranco Domenica ved., fornaia, p. Gran Madre di Dio ang. v. Monferrato . [illegible]
Lanfranco Gasp., pizzic., 16 p. Vitt. Eman. I [illegible]
Lanfranco Gio., impieg., 24 v. Napione . [illegible]
Lanfranco Gio. fu Gius. 345 str. Mongreno [illegible]
Lanfranco Gius., birraria, v. Cavallermaggiore ang. v. Valdieri . . . . [illegible]
Lanfranco Lor., bidello, 47 v. Massena. . . 822
Lanfranco Luigi, 24 v. Napione . . . . . . [illegible]
Lanfranco Mario, ing. Int. Fin., 4 c. Duca Genova . . . . [illegible]
Lanfranco Pietro, capitano, 6 v. Lungo Po.
Lanfranco Teresa, maestra mun., 6 v. Consolata . 838
Lanfranco-Allovio Enrichetta, levatr., 28 via della Rocca 925
Lanfredi Elisa, affittacam., 16 v. Bern. Galliari . 43[illegible]
Lang Elena, agiata, 36 v. S. Quintino.
Lang Fanny, insegn., 3 v. Andrea Provana . 86[illegible]
Lang Giorgio, industr. **29-34** 4 v. Bricherasio 455-58,960 1005
Lang Giorgio, ing., 71 c S. Maurizio. . . . 955
Lang Guglielmo, magg. gener., 46 v. Ettore De Sonnaz 848
Lang e Schütz, neg. form. **16-32** Dock 2° Comp. 459-60 515
Lange frat. Guglielmo e Mario fu Natale 46 via Juvara 76,408
Lange A. e P. fratelli rappresentanti **9-87** 46 v. Juvara . . 76,86.387,408-[illegible]
Lange Giuseppina fu Natale 53 c. Siccardi . 142
Lange Mario, ing., ammin. case private **42-10** 10 c. Palestro. 889
Lange Pietro 46 v. Juvara . . . . [illegible]
Lange Nat. (Ditta), rappresent. **9-87** 46 via Juvara . . . . 366-71,416-18 42-[illegible]
Langen e Wolf (*filiale*) motori a gas, **33-27** 2 c. Oporto . . . . [illegible]
Langero Virginia, mag. alim., 34 v. Pisa. . . 508
Langhi di Guadiana cont. Antonietta in Didier 644 str. Moncalieri . . . . [illegible]
Lanificio di Borgosesia **1-49** 74 c. Vitt. Eman. II e 16 c. Re Umberto 289
Lanificio di Gavardo, rappr. Bernero Stefano 47 c. Vinzaglio 289
Lanificio di Pianceri, rappr. Marsaglia Luigi, **7-10** 4 p. S. Carlo 289 1049
Lanificio Lenot, filati, 74 c. Vitt. Em. II . . . 289
Lanificio Rossi di Schio, rappr. Bresciano [illegible] 46 v. Superga 289
Lanificio Tallia (Soc. anon.), filati **11-83** Lucento. 289,1049
Lanino Edoardo, avv.-proc. **30-03** 65 via Assietta . . . . . 800-74-81,944,102[illegible]-26-32
Lanino Giusto di Gius. capit. **44-58** 47 v. S. Quintino 51
Lano Dom., vinaio, 10 v. Carena . . . . . [illegible]
Lansardi Giuseppina, sarta, 47 v. S. Massimo . 27[illegible]
Lansarotti Umberto di Carlo esport., 27 via Assietta . . . . [illegible]
Lantelme Gius., professore, 30 v. Po 821
Lantelmi Luigia, sarta, 10 p. Statuto 275
Lantelmi Teresa, pettin., 20 v. S. Secondo . . 127
Lanteri Bernardo, med.-chir., 4 piazza Saluzzo . . . . 432-[illegible], 911
Lanteri Carlo, oggetti ant., 21 v. Po . . . . . 50[illegible]
Lanteri Cesare, impieg. post., 1 v. Urbano Rattazzi 974
Lanteri Giacinta in Marchisio 2 v. Manzoni . 19
Lanteri Giuseppe, impieg., 10 v. Juvara.

La[illegible]ri Giusto, fabbr. spazzole, 43 via Garibaldi ed accanto al 28 . . . . . *pag.* 372
[illegible]sca (*vedi* Riccardi di).
[illegible] Franc., rappr. artic. diversi **44-20** 28 v. Artisti 443
[illegible] coniugi 286 str. ai Ronchi . . . 430
[illegible] (*Segheria*), 37 v. Molinette (barr. Nizza) 345
L[illegible] Alfr., orolog., rimp. al 2 p. Carlo Felice . 308
[illegible] cont. Anna Maria n. Quadrone, 16 v. Osped 583
[illegible] Caterina ved. Gelato 23 v. Ellero. . 59
[illegible] nob. Vittoria in Corsi di Bosnasco, 35 v. Po. 583
[illegible] Claudio-Gaud. e consorte 16 v. priv. Volpiano 168
[illegible] Davide, cancell. Trib., 12 c. Princ. Oddone 665
[illegible] Defendente, impieg., 16 v. Giulio.
La[illegible]a Dom., dott. prof., capo-sez. Ordine Mauriziano, 15 v. Pastrengo 554,684,715-27,928-40
L[illegible]a Federico, impieg., 15 v. Ormea.
Lanza Felicina, maestra, 5 v. Andrea Provana. . 838
Lanza Ferdin., materass., 21 v. Baretti 384
L[illegible]a Fiorenzo, sarto, 9 v. Bogino 281
Lanza Fort., med.-chir. 14 v. Cernaia 63,911
L[illegible]za Franc. in Caudano 366 Abbadia Stura 9
Lanza Gio. fu Ottavio, avv. **36-86**, 43 corso Valentino. . . . 62,77,91,143-55
L[illegible]za Gio., 9 v. S. Tommaso. 772
Lanza Gio. e consorte 196 str. Vercelli . 161
Lanza Gius., pensionato, 5 v. Andrea Provana.
Lanza Giuseppe fu Michele 35 corso Siccardi. 37, 128
Lanza Lor., 42 v. Circonvallazione 966
Lanza Luigi, ragioniere, 66 v. S. Secondo.
Lanza Luigi, trattore, 7 v. S. Massimo. 478
Lanza Luigi Ricc., dott., Clinica Osp. Maggiore. 810
Lanza Massimina, stiratr., 45 v. Ospedale . . . 295
Lanza Michele, socio della Ditta Fratelli Lanza, 92 c. Vittorio Em. II . . 170 453-55-56-59,1014-27-28
Lanza Olimpia, trapuntaia, 1 v. Superga . . 383
Lanza Onorato, 43 v. Massena 771
Lanza Pericle, rappres. **39-33** 50 v. Venti Sett. 443
Lanza Riccardo, med. assist. Poliamb.. 15 via Schina 689
Lanza Romeo, neg. pellami **9-58** 19 corso Vinzaglio **6-42** *stabil.* Venaria **27-59** *abit.* 18 p. Statuto. 373,982
Lanza Rosa ved. Zoppis 219 str. Cartman . 39
Lanza Sebastiano, agiato, 38 v. della Rocca.
Lanza Teresa, agiata, 66 c. Vitt. Eman. II.
Lanza Tomm., aiut. magg., 14 v. Accad. Albert. 653
Lanza Vittoria in Gamna 852 v. Circonvallazione Sud 170
Lanza Vittorio avv., 20 v. Bertola . 37,874,1033
Lanza di Busca conte Carlo. ten. gener., ambasciatore di S. M. il Re, senatore. 35 v. Bogino 560.1000
Lanza-Grisoni Anita, 15 v. Pastrengo 745
Lanza-Spinelli di Scalea princ. Franc., senatore (Palermo). 1000
Lan[illegible] e Canavasso, mode e novità, 18 v Po . 270
L[illegible]donga Cosimo, ing., dirett. stabil. Selopis, 29-31 v. Aosta 889
[illegible]rotti Carlo fu Pasquale (eredi) 424 str. Chieri 47
L[illegible]vecchia Enr., impieg. ferr., 47 c. Re Umberto.
L[illegible]vecchia Gio., colonn. a rip., 3 v. S. Secondo.
[illegible]tta Gius., calzol., 2 v. Genova 379
[illegible]tti Celest., contab., 78 c. Reg. Margherita 769
[illegible]tti Gius., affittacam., 29 v. Lagrange . . 434
[illegible]tti Pietro, 43 v. Artisti.
[illegible] A., calzolaio, 32 v. Princ. Amedeo . . 379
[illegible]ne fratelli (Ditta) telerie **17-11** 4 via Brofferio 288
[illegible]e Carlo fu Ger. 95 c. Vitt. Em. II 85,167

Lanzone Franc. fu Ger. 30 c. Oporto *pag.* 85,167
Lanzone Vitt. dott. 47 v. Ottavio Revel . 85,167
Lanzoni Alceste (Piadena) 753
La Parigina, fabbr. *mannequins*, 4 v. M. Pescatore 276
La Parisienne (frat. Guabello), calzol., 68 corso Vitt. Eman. II e 6 v. Mad. Cristina . . 376-79
La Paterna (Comp. ass. incendi) **36-47** 18 v. Carlo Alberto. 430
La Phénix (Comp. assic. vita), 9 v. Garibaldi. . . 429
La Piemontese, tappezzerie, 4 v. Ariosto. . . 753
Lapierre Ferdinando, uff. post., 9 v. Genovesi . . 970
La Popolare Vita ispett. ed agenzia **26-03** 2 v. Po 63,109-16-20-56,430
La Provvidenza (Stabil. bagni) **32** 7 v. Venti Settembre 428,910 20-22-23
La Quistellese di Mantova (Assic. bestiami), 1 v. Milano 430
La Racine Matilde, maestra, 9 v. Venti Settembre. 838
Laratta Luigi, dott., 28 v. Lamarmora 942
Laratta Luigi, telegr., 21 v. Montevecchio . . 972
Lard Ernesto, 42 via Po 1048
Lardone Abele, negoz. cuoi, 11 v. S. Quintino *abit.* 5 v Assarotti 373
Lardone Dom., 18 v. dei Fiori. 1042
Lardone Ercole, viagg. di comm., 44 v. S. Secondo.
Lardone T., cambista **12-64** 28 v. Roma, al 31 *abitaz.* 266-67
Lardù fratelli, commerc., 18 v. Drovetti.
Lardù Marco. segr. econ., 20 v. della Rocca . . 742
La Reale (Comp. assic. grandine), 4 *bis* v. Arcivescovado. 430
Largaiolli Fil., dott., 11 v. Cibrario . 824-25-30,958
Larghi Carlo, dott., notaio **40-68** 3 v. Deposito 884
Larizzate (*vedi* Mola-Boursier).
Larizzate frat., parrucch., acc. al 62 c. Vitt. Em. II. 425

La Rocca A. Roberto, impianti industriali

40-79 15 v. Pastrengo, 289,406 09,414-23 133-43,896-98,1052
La Rocca Carolina, insegn., 5 c. Vinzaglio . 826-64
La Roma (Soc. assic. vita) **34-25** 1 v. Finanze 430
La Rosa Gaetano, prof., 49 c. S Maurizio. . . 825-30
Larturo F., parrucch., 24 v. S. Quintino. . 425
Lasagna A., mecc., 8 v. Gaudenzio Ferrari . . . 413
Lasagna Andrea, succ. a Conrotto, fabb.-ferr., 1 v. del Carmine 421
Lasagna Franc., dottore, 36 v. Ospedale 811
Lasagna Illuminato, birreria, 526 v. Circonvallaz. 526
Lasagna Leonardo, imp. arch. not., 3 v. Assarotti 884
Lasagna Luigi, agiato, 19 c. Vitt. Em. II.
Lasagna M., sarta, 8 v. Cuorgnè. 273
Lasagna Pietro, neg., 41 v. S. Franc. da Paola.
Lasagna Teresa Lucia, maestra mun., 84 v. Nizza. 836
Lasagno Andrea fu Gabr. 21 v. Trincee. . 154
Lasagno G. fu Silvestro 3 str. Cavoretto-Moncalieri 44
Lasagno Gaspare 540 str. Nizza 102
Lasagno Giacinto 4 p. Solferino 149
Lasagno Michele, parrucch., 85 v. Nizza. . . 425
La Saison (Abrate G. A. C.), pellicc. e cappelli, 2 v. Accademia delle Scienze . . . 279.374
Lasca Angela, lan.-teler., 33 c. Valentino . . . 288
Lascar Clotilde, scampoli, 8 v. S. Anselmo. . . 285
Lascaris Gugl., sarto, 4 v. Bonafous. 282
Lasero coniugi 2 v. priv. Martiniana . . . 88
La Serra Pompeo, agente Borsa **25-70** galleria Nazionale, **29-77** *abit.* 22 v. Amedeo Avogadro. 874
La Sicurtà, Assicur. vetri e crist. 4 v. Milano . 430
Lasio Gio., dott. prof. R. Università (Milano) . . 806
La Sorgente, fabbr. acque gazose **45-10** 16 v. Aosta.
Lassa-Alfieri Giuseppina, 8 v. Leonardo da Vinci . 744

La Stampa-Gazzetta Piemontese 11-36 via Davide Bertolotti, 8-00 *redaz. pag.* 324,928
La Stampa Sportiva 11-36, 17-31 3 via Davide Bertolotti 933
La Stephenson, uff. reclami ferr., 24 v. Saluzzo 433
Latil frat., profumieri, 23 v. Roma 367
Latil Sofia ed Emma 53 c. Duca di Genova. 58
Latini conte Brunetto, 42 v. Cibrario.
Latta-Larrino, avv., 6 v. S. Tommaso . . . 960
Latterie:
Cooperativa (Società Anon.), 13 v. S Tommaso, 44 c. Duca di Genova, 6 v. Bellezia ang v. S Domenico, 6 v. Andrea Doria, 9 v. Berthollet e 67 c. S. Maurizio. . 502-03
del Pisone, 15 c. Siccardi 502
della Tenuta «Il Generale», 20 v. dei Fiori 502
della Tenuta Ostorero, 15 v. Cibrario 502
della Vaccheria d'Oropa, ang. vie Pallamaglio e Mad. Cristina 502
della Vacch. Savoia, 4 v. Andr. Provana . . 502
delle Alpi (Berton Ant.), 92 c. Vitt. Em. II 304
Milanese (Collo Carlo) 24 v. S. Teresa . . . 502
Milanese (Maletto V.), 5 v. Berthollet . . . 502
Milanese (Trinchieri A.) 6-10 34 v. Po . . 502
Moderna 30-67 44 c. Vitt. Emanuele II, 37 v Madama Cristina, 27 v. Cernaia, 17 v. Garib., 28 v. S. Secondo, 39 v. Po, 132 c Regina Margh. e via ai Ronchi (Cavoretto) 502-33,1039
Piemontese 39-23 6 v. Barbaroux 502
Pietro Micca, 45 v. Pietro Micca 502
Saluzzo, 74 v. Saluzzo. 502
Svizzera (Castella Dom.), 43 c. Palestro . . . 502
Svizzera (Ceria Vitale), 2 v. Orfane 502
Svizzera (Perrone Clem.), angolo v. Bertola e Genova. 502
Torinese, 49 v. Lagrange. 502
Tenute Salino, str. Pronda (cascina Saluzzo) Pozzo Strada 502
Lattes ved. Treves, 40 v. Mazzini.
Lattes A., agiato, 25 c. Vitt. Eman. II.
Lattes A., meccanico, 40 v. Berthollet 412
Lattes Aldo, prof., 34 v. Accad Albertina . 679,744
Lattes Aless., prof., 46 v. Vitt. Amedeo II 796,804
Lattes Alice, maestra mun., 32 v. dei Mille . 840
Lattes Ang., neg. cuoi e calz., v. Botero ang. via S. Maria 373-79
Lattes Enrico, 45 v. Baretti 854
Lattes Ernesto, avv., 60 v Venti Settembre.
Lattes Eug., commerc., 35 v. Princ. Tommaso.
Lattes Giacomo, 34 v. Mad. Cristina 1028
Lattes Giobbe fu Isacco 25-77 45 via Baretti 20,42,88,167
Lattes Giorgio, ing munic., *abit.* 25-77 45 v. Baretti, *uff.* 37-70 34 v. Mazzini 809-89
Lattes Gius., banchiere, 34 v. Roma.
Lattes Ida, 1 p. Lagrange 744
Lattes Israele, capo uff. cost., 127 c. Reg. Margh. 969
Lattes Leone, dott.-assist., 26 v. Michelangelo 814
Lattes Moise fu Amadio 47 v. S. Rocco (Cavoretto) 139
Lattes Nino, med.-chir. 7-85 12 v. Pr. Amedeo 911
Lattes Oreste, ing. (Roma) 760
Lattes Raffaele, agiato, 35 v. Carlo Alberto.
Lattes Salomone, med.-chir., 34 v. Princ. Tomm. 914
Lattes Simone, libraio, *abit.* 60 v. Venti Sett.
Lattes Vito Alberto, segr. di Prefettura, 35 via Carlo Alberto 625-34
Lattes S. e C., librai-edit. 15-94 3 v. Garibaldi 320-23
Lattuada Dom., impieg. Off. Carte-val., 43 v Bava 644
Lattuada Ricc., prof. stenogr., redatt., 196 corso Reg. Margherita 928
Lattuada, fornit. per litografie e arti grafiche, 77 v. Montemagno (barr. Casale) *p.* 333-[illegible]
Lattuada V., macine per molini, 47 v. Montemagno (barr. Casale) . . . . [illegible]
Lattuada Virginio fu Carlo e figlie Emilia e Maddalena 47 v. Montemagno (barr. Casale) . . . . [illegible]
Lattuada Vitt., impieg. ferrov., 128 v. Mad. Cristina
Lattuga Gaetano, avv. (Ferrara) . . . . . . [illegible]
Lauchard Emilio, console e dirett. tramvays 114 c. Reg. Margh. 8-66 *abit.* 7 v. Ettore De Sonnaz . . . . 747,984,100[illegible]
La Tutelare (Soc. Assic.) 43-39 15 v. Pietro Micca
Laudi Alb., rappr., 56 v. Venti Sett. . . . . . [illegible]
Laudi Alfr., commerc., 9 v. Pietro Micca.
Laudi Giacomo, contabile, 63 v. Mad. Cristina.
Laudi Israel Cesare, not., impieg mun., 5 corso Oporto 607
Laudi Moise, impieg. dogan., 5 c. Oporto . [illegible]
Laudi Ottavio, impieg., 4 v. S. Anselmo.
Laudi-Gerbi Celest., maest mun., 63 v. Mad. Crist. [illegible]
Laugeri Carlo, capo uff. post., 60 v. Gioberti [illegible]
Laugeri Corti, famiglia, 5 v. Giusti
Laugier (De) nob. Alb. 4 v. Conte Verde 108,[illegible]
Laugier (De) nob. Alexine n. Ricciolio, 4 via Conte Verde . . . . [illegible]
Laugier bar. Carlotta in Manno, 49 v. Ospedale. [illegible]
Laugier (De) bar. Enr. console 15 via della Zecca . . . . 125-30-69,[illegible]
Laugier (De) nob Teresa e Gius., 15 v. Zecca . [illegible]
Laugieri Francesca, maest. mun., 9 v. Montebello [illegible]
Launa P. Dentis e C. neg. turacc. 33-72 3 via S. Secondo . . . . 365,[illegible]
Laura Carlo, dott., impieg. Int. Finanza, 46 via Berthollet . . . . [illegible]
Laura Ern., dott., 4 v. Gaud. Ferrari . . . 809,[illegible]
Laura Teodoro Fed., med.-chir., 54 v. Madama Cristina e 46 v. Berthollet . . . . . 696,[illegible]
Laurella Maria, frutta secca e agrumi, 4 via Monferrato . . . . [illegible]
Laurenti frat. fu Carlo 54 v. Savigliano . 143,[illegible]
Laurenti Albino, 58 v. Savigliano.
Laurenti Carlo (figli di) fabbr. lime 8-47 58 v. Savigliano (Martinetto) . . . . 143,[illegible]
Laurenti G. B., 96 strada di Lanzo 740
Laurenti Gio., calzol., 49 v. Venti Settembre [illegible]
Laurenti T., calzol., 49 v. Venti Settembre . [illegible]
Laurenzi Ercole, telegr., 22 v. Alfieri . . . [illegible]
Lauri Giulio, maest. istit., 4 v. Scuole . . . [illegible]
Laurino Gius., mag. alim., 12 v. Chiesa della Salute . . . . [illegible]
Lauriol Enr. fu Maur. 446 str. ant. Collegno [illegible]
Lauriol Maur., impieg., 99 v. Mad. Cristina.
Lauro Agost., tappezz. e fabbric. mobili 26-08 44 v. Maria Vittoria ang. v. Plana. . . . . 87,[illegible]
Lausberg frat. e sor. 20 c. Princ Oddone [illegible]
Laustino Gio., calzol., 23 v. Berthollet . . . . [illegible]
Lauthier sorelle 108 str. vic. Creusa . . [illegible]
Lauthier sorelle, agiate, 4 v. Rossini
Lautier Ignazio, spurgo pozzi neri, 5 v. Franc. Bonelli . . . . [illegible]
Lava Gio., med., prof., consigl. comun., 26 via S. Secondo . . . . 604-94,8[illegible]
Lavagna Attilio, avv. dott., 51 c. Oporto . [illegible]
Lavagna Pietro, viaggiat., 83 c. Francia.
Lavagnino Filippo, neg. vino, 16 v. Cavour [illegible]
Lavagno Edoardo, impieg., 4 v. Legnano
Lavagno Luigia in Pich 24 c. S. Maurizio [illegible]
Lavagno Osvaldo, dott., impieg. R. Casa, 14 via della Rocca. . . . . [illegible]

[illegible] Pietro, 49 v. della Rocca
[illegible]lo Giacomo, pubblicista, 44 via Gioberti . . . . *pag.* 320,981
[illegible] sor. 16 v. Ospedale 407
[illegible] Fussaro Anna, levatr., 3 v. delle Rosine 925
[illegible]*ria centrifuga disinfettante*, v. Molinette, barr. di Nizza 294
[illegible]*rie Moderne* (Soc. Anon.) 22-62 [illegible] c. Firenze 63,294,1037
[illegible]o frat. fu G. B., *Compagnia di Navigaz.*, 4 p Paleocapa 444
[illegible] Carlo, 44 v. Maria Vittoria. 457,957
[illegible] Eugenio, impieg., 36 c. S Maurizio.
[illegible] P. Atanasio, 14 v. Mad. Cristina. . . 823
[illegible] C. A., ing. 25 v. Pastrengo . . . 889
[illegible] Carlo, 7 v. Duchessa Jolanda . . . 773
[illegible] Carlo, med.-ostetr., 37 v. Mazzini . 684
[illegible] Franc., rag., 27 v. Berthollet.
[illegible] Gaud. (Ditta), fornaio, 14 p. Vittorio Eman. I 521
Lavatelli Pietro e C., neg. cera, 17-57 16 via Venti Sett. 17-56 *fabb.* 12 v. Molinette. 35-15 *abit.* al 14. . . 91,366-67,960
Lava[illegible] Luigi, drogh., 9-73 7 v. Barbaroux, 35-73 *dep.* 111 c. Francia 365-69,967,1055
[illegible] Dom., falegn., 40 v. Ormea. 347
[illegible]*re*, Comp. Navig., 20-75 2 piazza Paleocapa e 19 p. Castello. 444
[illegible] Battista, tratt., 190 Mad. del Pilone . . 543
[illegible] Sinibaldo, legna e carb., 9 v. Guastalla 350
Lav[illegible]ri Angela 6 v. Giusti. 72
[illegible] Tommaso, ing. (Milano) 1028
[illegible] Francesca, fabbr. busti, 43 v. Basilica 279
[illegible]rinna, agiata, 25 v. Roma.
[illegible]*ria*, gaz incand. 6-53 gall. Nazion. 360,419
[illegible]*le*, ambulatorio 43-29 12 v. Donizetti.
[illegible]*le*, assic. 14-76 20 v. Ospedale. . . 430
[illegible] Camillo, industr., 25 c. Firenze.
[illegible] Eusebio, calzol., 12 v. Aosta 379
Lavini Giuseppe, avv. e pittore 34-35 *abit.* 44 v. Ospedale e 8 v. Acc. Albertina . 604 624,755-80-93-95,896-98,960-44-59-62,1054
[illegible] Lucia, magl.-merc., 37 v. Roma . . 290-94
[illegible] Rampone, dep. macch. 10-06 73 corso Vitt. Eman. II 354-76-85-86-87-92-99 405-06-07-09-12-32-37,503
[illegible] sarta, 17 v. S. Massimo. 273
[illegible] Agost. di Ant. 942 str. Stupinigi 39,454
[illegible] Agost. e Francesca coniugi 284 str. [illegible]rtman (fraz. Sassi) 39
[illegible] Alfr., fabbr. orefic., 42 v. S. Teresa 306,854
[illegible] Giuseppe, sarto, 4 via Sacchi 282
[illegible] Carlo 58 v. Mazzini 89
[illegible] Enrichetta, agiata, 58 via Mazzini.
[illegible] Ettore, Banca Comm. Ital., 4 v. Arsenale 990 1005-09-20-22
[illegible] Ferdinando, ingegn., 4 v. Arsenale . 889
[illegible]io., colonn., 6 v. Bonafous . 29,949
[illegible] Pasquale, ing., 34 v. Lagrange 889,1033
[illegible] Maria in Revel 19 v. Carlo Alberto 37
[illegible]*ce* (*La*) organo patron. M. S. giovani [illegible]peraie, 14 v. Assarotti 935
[illegible] (*vedi* Morra di).
[illegible]brizio, nob., ten. gener., 1 v. Bava. 949
[illegible]l. fu Mich. 978 str. Mirafiori . . 91
[illegible] Umberto, 24 v. Alfieri 772
[illegible] Maria ved Malimpensa, mag alim., [illegible] v. Gioberti 508
[illegible]hi Annunziati di Ulisse . . . 454
[illegible]ed. Tripaglia, sarta, 62 v. Assietta . 273
[illegible]ntonio, procuratore, 39 v. Po.
[illegible]ttore, commiss. dogan., 2 v. Ponza . . 644
Lazzari nob. Gabriella, agiata, 54 c. Re Umberto.
Lazzari Maria, maestra, 47 v. Princ. Tommaso.
Lazzari e Casalegno, fabbr. confetti, 180 corso Regina Margherita . . . . *pag.* 498
Lazzarini Att. fu Ant. 21 str. Val Patonera. 456
Lazzarini Delmizia., direttr., 49 v. Maria Vittoria. 849-57
Lazzarini Giacomo carboni foss., 4 v. Porta Palat. 354
Lazzarini Gino, impieg. comm., 4 v. Porta Palatina.
Lazzarini Umberto, ten. contabile, 25 c. Siccardi . 652
Lazzarini-Merighi Anita, sarta, 5 v. S. Tommaso 273
Lazzarino (Ditta), neg. mobili, 28 v. Garibaldi 339
Lazzarino Carlo, impieg. Int. Finanza, 26 v. Garibaldi 640
Lazzarino Filippo, cancell., 28 v. Garibaldi . . . . a . . . 664,729,949-58
Lazzarino Gio., insegn., 39 v. S. Franc. da Paola 850
Lazzarino Gio. fu Franc. 6 v. priv. Caraglio 36
Lazzarino Gius., impieg., 2 v. Reggio.
Lazzarino Luigi fu Clem. 228 str. di Casale 41
Lazzaro Filippo, medico-ostetr., 9 v. Bonafous 914
Lazzaro Franc., rappr., 44 v. Barolo. . . . 443-89
Lazzaro Giovanni, imp., 44 v. Barolo.
Lazzaro Maria, agiata, 42 v. Berthollet.
Lazzaro Maria, banco lotto, 16 v. Botero . . 647
Lazzaro Pietro, 7 v. Finanze.
Lazzaro Rosalia, sarta, 7 v. Finanze 273
Lazzaro Vittoria, sarta, 7 v. Finanze 273
Lazzarone Gius., vinaio e vetturale, 5 v. Artisti 462 463-64-95
Lazzaroni Attilio, impieg., 127 c. Vitt. Eman. II 674
Lazzaroni Raff. neg. berretti, 17 v. Chiusella (barr. Milano) 47,526,965
Lazzero coniugi 39 v. Sesia (barr. Milano) 147-64
Lazzero, falegn., 95 barr. Casale 532
Lazzero Ang., calzol., 7 c. Vinzaglio. 379
Lazzero G. B. sacerd., 39 str. Valsalice . . 157
Lazzero Giacomo e consorte 4 v. privata Villarbasse 164
Lazzero Gio., drogh. 38-31 21 p. Vittorio Eman. I. 369
Lazzero Gius., amministr. case, 92 c. Vitt. Em. II.
Lazzero L., meccanico, 48 v. S. Giulia . . . 412
Lazzero Luigi, fabbro-ferr., 16 v. Perrone . . 424
Lazzero Rosa di Bartol. 2 v. Lauro. . . . 79
Lazzero Montù Vittoria, sarta, 22 p Eman. Filib. 273
Leali Gius., dott. clinica otorinolaring. Osp. M. 814
Leardi Alb., velluti e set., 25 v. Roma, *villa* 195 via ai Ronchi (Cavoretto) . . 268-87-88,762
Leardi Margherita, ricam., 14 *bis* v. Pio Quinto 298
Leardi Teresa, agiata, 17 v. Bern. Galliari.
Le Bayon (suor Maria Clementina), patron. beneficenza, 16 v. Nizza 704
Lebet e Curti, banchieri e spedizionieri 12-42 e 3-00 17 v. Arsenale (al 1° settembre 3 via Lascaris), 29-56 *ufficio* stazione Dora *ufficio spedizioni scuderie e magazzino.* 26-13 v. Medail angolo via Carlo Vidua. 265,444-45-46-48
Le Boeuf Adele e Carlo 34 v. S. Massimo 34-107-36
Leblanc Ed., pens. munic., 4 v. Colli.
Lebole Angela, pollame e selvaggina, p. Emanuele Filiberto 544
Lebole Giacomo fu Marco e Lebole Maria in Toller 4 v. Asti 47,463
Leboro Pietro, cordami, imballaggio, 4 v. Basilica. 302
Lebole Luigi, ragioniere perito (Vercelli). . . 896
Lebole Pietro, rag., 10 c. Ponte Mosca. . 729,850,994
Lecco frat. studio d'ingegn., 6 v. Princ. d'Acaja.
Lecco Ern., geom. 37-11 6 v. Princ. d'Acaja 432,893

Lecco Eugenio, impiegato, 34 v. Massena *pag.* 980
Lecco Teresa, 2 vic. S. Maria.
Lederlin Pietro, ing. (Paris) 1029
Ledermann Delfina, maestra municipale, 11 via S. Dalmazzo 840
Ledermann Orsolina in Chiandrero, levatrice, 11 v. S. Dalmazzo. 925
Ledi **Giulio**, impiegato, 11 v. Petrarca.
L'*Educazione dei Bambini*, giorn. scol., 21-23 via Garibaldi e 29 v. Arsenale 933
Le Foyer ecc. (*Istituto*), 82 c. Vitt. Em. II . . 482
Lega frat. e sor. fu Lor. 496 c. Vercelli. .461
Lega sor. fu Ant. 496 c. Vercelli. 461
Lega del lavoro tra le Unioni professionali dei lavoratori, 3 v. Basilica (gall. Umb. I) 772
Lega Democratica Nazionale, segretariato gen., 7 v. S. Dalmazzo 735
Lega Elettorale fra esercenti, commercianti ed industriali **15-16** 7 e 9 v. Basilica 966
Lega fra Concessionari vetture, 6 v. S. Quintino.
Lega industr. e gross., filati lana e cotone, 15 v. Pietro Micca 289
Lega industriale **27-28** 17 p. Statuto. . . .1045
Lega Italiana contro il duello (Roma) 782
Lega per il Riposo festivo, 5 v. S. Teresa . . .735
Legale (Tipografia), v. Cibrario ang. v. Balbis . 324
Legatoria Cooperativa, 6 v. Burdin 330
Legatoria Salesiana, 32 v. Cottolengo. 330
Legé Vinc., canonico (Tortona) 797
Léger Sofia, suora diaconessa, 36 v. Berthollet 745-46
Legge Elena, sarta, 3 via Cavour 273
Leggeretti Petronilla, pettin., 14 v. Saccarelli 427
Legitimo Carlo, ten. cavall., 28 v. Giac. Collegno 818
Legnani Gio., **industriale**, 116 str. di Lanzo 409
Legnani Giovanni, agiato, 7 v. G. Ferraris.
Legnani **Vittoria, tabacc.**, 30 c Vitt. Eman. II .645
Legnazzi A. M., rag. **34-87** 15 v. Venti Settembre.
Legnazzi Attilio, ragioniere, 4 v. Saluzzo . . 894
Legnazzi Carlo (Milano). 953
Legora Virginia, edic. giorn., c. Vittorio Emanuele II angolo v. S. Anselmo. 322
Leidheuser e C., cinghie **17-42** 46 v. Princ. Amedeo . . . 363-76-83,400-09-10-15-32-37
Leidi Carlo, capit., 77 v. Assietta 655
Leiss de Leimburg. Adolfo, impieg., 42 v. Saluzzo.
Lejeune Maria, maestra mun., 27 v. Silvio Pellico. 833
Le Lien, bollett. quindic. evang., 15 v. Pio Quinto 934
Lemal Lisfranc, ing., 40 v. della Rocca. . . .747
Lemeur Francesco 2 v. Valeggio . . . 452
L'Emilia, soc. assic., 6 v. Ormea 430
Lemmi Franc., dott., prof., 9 v. Saccarelli 808-23
Lemoyne G. B., sacerd., 32 v. Cottolengo . .709
Lena Ettore, **maestro musica**, 36 v. Venti Sett. 963
Lenchantin Giacomo, agiato, 79 c. S. Maurizio.
Lencia frat. fu Gius. 790 str. Casale. . . . 41
Lencia Angela in Giardino G. B. 239 strada Casale 40
Lencia Giac. fu Gius. 234 str. Cartman . . 39
Lencia Gio. 249 str. Cartman 39
Lencia Maur. fu Pietro 523 str. priv. Magra 85
Lencia Pietro fu Franc. 262 str. Cartman 39,85
Lenghi Riccardo, carta-vetr., olii minerali e amianto, 28 v. S. Anselmo. 327,545
Lenormand Ma, fabbr. busti, 27 v. Accad. **Albertina** 279
Lenot Luigi, consigl. Società (Borgosesia). . .1024
Lenotti Alessandro, avv., giudice Tribunale, 5 v. Pifetti 665
Lentati Giulio, rappr. **26-89** 11 v. Genova .440
Lenti frat. e sor. fu Carlo 11 *bis* v. Barolo. 20
Lenti Achille, ing., 4 c. Vitt. Em. II
Lenti Alessandrina, suora Superiora R. Ergastolo. 671

Lenti Carlo (Ditta) maniscalco, 11 *bis* v. Barolo . . . . *pag.* 20
Lenti Ces., rag., 13 v. Pastrengo . . . . .
Lenti Luigi 50 v. Cavour . . . . .
Lenti Pietro, 13 v. Pastrengo.
Lenti Rosina fu Dom. 11 *bis* v. Barolo . .
Lenti Stefano, ingegn., 9 v. Carlo Alberto e via Lagrange 43
Lentini frat., gelat. palerm., 31 v. Venti Sett.
Lenzi Amato, impieg. post., 2*bis* v. Silvio Pellico
Lenzi Armando, ten.-med., 1 v. Nizza .
Lenzi Bened., impr. foraggi, 62 c. Brescia e D. *abit.* **42-53** 4 v. Gaudenzio Ferrari
Lenzi-Moretti Augusta, fabbr. cravatte, 48 San Domenico . . . .
Lenzini Luigia, parrucch., 13 v. Saluzzo .
Leo Natale, pensionato, 24 v. S. Quintino
Leomagno Giacomo, carrad., 17 v. Guastalla
Leomagno Maddal., pettinatr., 40 v. Catania
Leon Clodoveo Clara, pitt., 4 v. Maria Vitt.
Leon Roberto, rappr. **37-73** 118 c. Casale 7-7,105
Leona Gio., alberg., 11 c. Emilia . . . . .
Leonardi di Villarcortese march. Nicolò, deputato (Roma) . . . . 10..
Leonardi A., rappr. **30-90** 22 v. Corte d'Appello
Leonardi Camillo 37 v. Bava
Leonardi Simoncello, tabacc., 27 c. Vinzaglio
Leonardi Cattolica Pasquale, contr'ammiraglio, ministro della marina (Roma). . .
Leonardo Angelo, 18 v. Montevecchio . . .
Leonardo Angela, mag. alim., 14 c. Napoli .
Leonardo C., lanerie, p. Em. Filib., lato destro. 28..
Leoncini Sisto, op. lab. chim., 31 v. Cernaia .
Leone, sartoria, 46 c. Principe Oddone . . 27
Leone coniugi 60 v. S. Rocco (Cavoretto) 158..
Leone Andrea, prof. dott. (Viterbo) . . .
Leone Bernardo, pizzicagn., 11 v. Cavour. .
Leone Carlo, impieg. R. Scuola Veterinaria .
Leone **Federico, prof.** (Castellamonte) . . .
Leone Gaet., latton. gas., 17 v. Princ. Tommaso.
Leone Gio., impieg., 9 v. Artisti.
Leone Gio., aiut. Genio civ., 11 v. Cavour .
Leone Gio., maestro mun., 265 v. Lanzo (Madonna di Campagna) . . . .
Leone Gius., 29 v. Marco Polo. . . . . . .
Leone **Laura ved. Pasquale** 4 p. Eman. Filib.
Leone Lina, pettin., 57 v. Magenta . . . . .
Leone Lodovica 3 via Leynì . . . .
Leone Luigi, confett., 78 c. Vitt. Em. II 499,774,10..
Leone Luigi, ispett. scolast., 62 v. S. Chiara 626-..
Leone Pasqualina, neg. vino, 4 c. Vercelli .
Leone Teresa in Armandi 479 str. Basse di Dora. . . . .
Leone Teresa in Vanzetti 33 v. Baretti . .
Leone di Tavagnasco conte Alessandro 52 v. Maria Vittoria . . . . . .
Leone di Tavagnasco conte Enr. **15-33** 52 v. Maria Vitt. . . . . .403-09,5..
Leone di Tavagnasco nob. Maria, 52 v. Maria Vitt.
Leone di Tavagnasco cont. Rita n. Avogadro di Collobiano, 52 v. Maria Vittoria . . .
Leone-Morelli Franc., maestra, 60 v. S. Chiara . .
Leoni sor. fu ing. Leone 7 v. Matt. Pescatore
Leoni Gio., rappr., 46 v. S. Secondo . . .
Leoni Gustavo, dott., commiss. P. S., 11 v. Z...
Leoni Leone, perito prof. (Roma). . . . . .
Leoniggio Amedeo, merc.-sarto, 31 v. S. Secondo 2..
Leonigio Cristina in Comollo 60 v. ...
Leonori Ovidio 12 v Silvio Pellico . .
Leonoris Carlo, neg. oref., rimp al 52 v. Po 307-..
Leotardi Luigi, impieg., 1 v. Bogino.
Leotardi di Bojon nob. Enr., 1 v. Balbis. . . .

...rdi di Bojon nob. Maria Eva n. Pepione, 1 v Balbis . . . . *pag.* 583
...rdi di Bojon nob. Pietro, colonn., 1 v. Balbis 583
...pe Céline 167 str. Francia 65
...t Emilio, dott. (Milano) 1055
...t Roberto, dott., ing. (Milano) . 1006-07
...*ccole Serve del Sacro Cuore di Gesù*, **Val Salice, villa** *Prus*, **e 3 v.** Misericordia 675
...*énix*, comp. assicur., 18 p Castello . . .429
...ra Paolo Gius., rag., perito **33-85** 7 v. Lagrange 896
...ati sorelle, sarte, 9 v. Viotti 273
...ati Giovanna, modista, 23 p. Castello . 277
...ati Lucia, modista, 9 v. Viotti. 277
...re Gaetano, ten. colonn., 9 v. Ett. De Sonnaz.
...rini Gius., pubbl. (presso frat. Bocca), 3 via Carlo Alberto 932
Le...eri **Luigi, cancell. Trib., 9 strad. di Francia** 663
Le...i **Riccardo, verif. mecc.** Intend. Finanza, 11 v. Saluzzo 641
Le...otti Felice, prod. vino, 48 v. S. Donato . .490
Le...io **Clem. fu Franc.** **2 v. Boucheron** 30,86
Le...io Clementina e Maria fu Alfonso **2** via Boucheron 30,86
Le... Teod., avv., 3 c. Vinzaglio (e Vigone). . .874
Lerda sor. fu Carlo **6 v. Gioberti** . . . 71
Lerda **sor., sarte e mod., 12 v. S. Franc. da Paola** 273-77
Lerda Guido, dott. **35-67** 5 v. Garibaldi 681-93,911
Le...i **Carlo**, 3 v. Pastrengo 800
Le...i Felice, **magg. generale**, 3 v. Pastrengo.
Les fils de Peugeot frère (Soc. An.) automobili **23-16** e **33-80** 121 str. ant. Rivoli e 4 v. Borgone 112-27,112-17-18 452-53-54-59-60
Les Religieuses Trinitaires, istit. linguistico, 44 corso Duca di Genova 864
Lesca **coniugi** 17 v. delle Scuole. . . .146
Lesca **frat., fabbr. orefic. e galv.** **38-20** 1 via **v. Genova**, *neg.* 42 v. Roma ang. v. Carrozzai. 306-07-09-10
Lesca **Cecilia ved., mercerie, 13 v. Maria Vittoria** 300
Lesca Gio., orafo, 45 v. Po 770,854
Lesca **Luigi, geometra** e perito, 11 v. Stampatori 438-39,893-96
Lesca Mario, 42 v. Roma. 948
Les...no (*vedi* Gay di Quarti e Quarelli).
Les...ne Seraf., rigatt., 5 v. Amerigo Vespucci . 303
Lesiona Vincenzina, maestra mun., 63 v. Saluzzo 839
Les...iero-Boaro Paolina, 27 *bis* c. Ponte Mosca 751
Lessona **Filippo**, prof., **31-14** medico chirurgo ostetrico, 29 **v. Accad. Albertina** 911
Lessona Marco, dott., dirett. Scuola tecn. Plana, 9 v. Piffetti 824
... Luigi, 12 v. Barolo. 764
Leto Gaetano, velocipedi, 24 c. S. Maurizio . .446
Lett... **Vittorio, avv.-proc.**, scrittore **39-89** 3 v. Alberto Nola. . . . 775,874-81,928-35
...ettere A., parrucch. e lavori in capelli, 38 via S. Secondo 425
... Clem., lavori in capelli, 38 v. S. Secondo 427
Lett... Cattoliche, period. mens., 32 v. Cottolengo 934
Leu...nn **Ermanno**, dott. in chim. **12-68** 33 v. Legnano 10,27,696,830
...nn **Felice**, ing. 74 c. Siccardi 452-56
Leu...nn **Napol.**, cotonif. presso Collegno, *uff.* **8-33** ferrovia Rivoli, *abit.* **8-27** 105 c. Vitt. Em. II 288,451-52-58 459,699,715-20-31-80,982,1011-20-21-23
...nn-Cerutti **Amalia, 105 c. Vitt. Em. II**. .685 688,706-07-14-20-28-29-31-36-49-50,800
...iuseppina, maestra mun., 8 v. Baretti . .842
...etro, impieg. post., 8 v. **Baretti** . . .974

Leva Vitt., rivend. giorn., 44 v. Garibaldi *pag.* 322
Levasseur de Sorval Leonia 23 v. Villa della Regina 163
Levati **Luigi**, impieg., 6 v. S. Quintino.
Leve-Prario Corr. 27 v. Orfane 104,458-59
Leveroni frat. fu Gius. 675 str. Moncalieri. 93
Levetti Camillo, geom. (Aosta). 630
Levi frat., lanerie e tel. **36-16** 4 v. S. Teresa. 288
Levi frat. (*tip. Economica*) **30-91** 7 v. Corte d'Appello 324
Levi frat., **banchieri**, 78 **c.** Siccardi.
Levi sorelle, insegn. ebraico, 14 **p. Gran Madre** di Dio 865
Levi A. (Ditta), rigatt., 19 v. Bern. Galliari . . .303
Levi Abramo, **avv.-proc.**, cons. com. **16-39** 1 v. Barbaroux 604,874 81.982
Levi Adamo, ing. **42-68** 16 v. S. Quintino.
Levi Adelaide, rammendatr., 17 v. S. Massimo .286
Levi Adolfo, impr.-pubblicità, 26 v. Maria Vittoria 323,438
Levi Aida, tessuti, 15 v. S. Teresa 287
Levi Aida fu Giulio Giacomo 15 v. Bertola . 24
Levi **Alberto**, capit. genio, 21 c. Vinzaglio . . .849
Levi Alberto ed Ettore, tipogr., 9 v. Magenta. 324
Levi Aless., corr., 44 **v. Roma** e 21 v. S. Tomm. 446-48
Levi Alessandro, commerciante, 51 **v. Ospedale**.
Levi Alfr. 5 v. Bonafous 454
Levi Alfr., cambio **24-40** 21 v. S. Franc. Paola 266-67
Levi Alfr., impr. caserm. RR. Carabinieri **43-14** 109 c. Vitt. Em. II 450
Levi Alfredo 2 v. Saluzzo 454
Levi Amedeo, 9 v. Alfieri. 792
Levi Angelo, capit. a riposo, 12 c. Pr. Oddone.
Levi Arturo Jules, 74 c. Re Umberto. . 408-37,799
Levi Attilio, prof., 24 v. Pastrengo . . . 807-25
Levi Camillo, neg. stoffe, *ab.* 19 v. Ottavio Revel.
Levi Cesare, birreria, 9 c. Peschiera 488
Levi Cesare, vetraio, rimp. 22 **v.** Corte d'Appello 317
Levi Cesare, rappr. crist. **26-70** 13 v. Corte d'Appello. 439
Levi Clemente, (Roma) 1010
Levi Clementina, maestra Collegio **israelitico**, 5 p. Vitt. Em. I . . . . .71..
Levi Costanzo avv.-proc., **16-47** *studio* 9 v. S Dalmazzo, *abit.* 57 v. Garibaldi, *villa* 100 str. Valsalice . .157,703-54,874-81
Levi **Davide, avv., 23 v.** S. Quintino. 874
Levi Davide banchiere **5-04** 11 v. Finanze. **32-80** *abit.* 16 c. Siccardi . .265-66.679
Levi Debora ved. Foa, 46 v. Sacchi.
Levi Donato e figli lanerie e telerie **10-29** 3 v. Basilica e 1 gall. Umberto I. . 284-86
Levi Edmondo avv. 78 c. Vittorio Em. II . . . . 63, 455,87..
Levi Edoardo, reggente Banca d'Italia, 10 via Maria Vittoria 986
Levi Elda, prof^a violino, 19 c. Vitt. Eman. II .867
Levi Em. fu Donato, commerc., 11 v. Mad. Cristina.
Levi Eman., fabbr camicie, 44 v. Po . . 294,300
Levi Emma in Foa 11 v. Bezzecca . . .26, 84
Levi Erminio, impieg., 20 v. S. Quintino.
Levi Ern., ragion., 34 v. Bogino 894
Levi Ernesto, dott. **18-96** 25 v. Cernaia 137,453,1010-14-37
Levi Ester, sarta, 11 p. Vitt. Em. I 273
Levi Ettore, ingegn. macch. idraul. **27-70** 1 v. Massena, *abit.* 1 v. Nizza .385 432-52,889
Levi Eug. ved. Terracini 16 c. Siccardi 120,743
Levi Eugenia, insegn. dis., 5 p. Vitt. Em. I 863-64

Levi Evalia, agiata, 10 c. Vinzaglio.
Levi Ezech., rag., impieg. Pref., 10 p. Castello *pag.* **626**
Levi **Fed.**, impieg. post., 48 p. Vitt. Em. I . . . 969
Levi **Felice**, impieg., 15 v. Saluzzo.
Levi **Giac.**, impr. foraggi, 37 v. Cibrario . . 438-50
Levi **Giac.**, maestro di canto, 19 c. Vittorio Eman. II 744,865-68
Levi **Giacomo**, 2 p. Carlo Felice 849
Levi Gina, imp. Banco Napoli, 19 c. Vitt. Em. II. 988
Levi Gino, dott., 14 v. Ospedale. 787
Levi Giobbe, agiato, 14 v. Pio Quinto.
Levi Gius. e C., acciaio **25-32** 111 v. Madama Cristina e 13-15 v. Monti 391-98
Levi **Gius.** fu Samuele (figli di), banchieri, 23 v. Bogino 265-68
Levi Guido, dott.-ass., 12 c. Pr. Oddone 695,701,810,911
Levi I., tel. e cordami, 10 v. della Rocca 290,302
Levi Ida in Momigliano 22 v. Aosta . . 13,48,65
Levi Ippolito fu Eman. **34-55** 7 corso Francia 65
Levi **Isacco**, mercerie, 16 v. Porta Palatina, *abit.* 8 v. Bonafous 299
Levi Isaia di Salvador, depos. lime **6-25** 31 via Artisti **34-98** 16 v. Goito, *depos.* **35-98** 8 v. Muriaglio (barr. S. Paolo), *abit.* 20 v. Cavour 398,409,743
Levi **Israel**, avv. proc. **17-19** 48 v. Venti Sett. 874-81
Levi **Laura**, telerie, 2 v. Des Ambrois 290
Levi **Lazzaro**, 1 p. Vitt. Eman. 1852,959,1014-15
Levi **Leone**, avv.-proc. **10-38** 10 v. Garibaldi, *abit.* **36-92** 67 c. Re Umberto 874-81,936
Levi Leone fu Samuele 262 str. Cartman. . 39
Levi M. succ. Aymonino, fabbr. pianof., 64 via Nizza 340
Levi Mario 24 v. della Rocca 458
Levi Mario, medico, 24 v. Po 689-93,944
Levi Matilde ved. Levi Salvatore 24 v. Alfieri 403
Levi Moise, geom. principale Canali Cavour, 27 c. Valentino 639
Levi Moise, avv., commiss. di banca **25-27** 35 via Bogino, *abit.* 8 v. Mad. Cristina . 266
Levi Moise, 66 v. Nizza 1041
Levi Olimpia in Delvecchio 54 str. Pianezza 113
Levi Oreste, agiato, 26 v. Gazometro.
Levi **Oreste**, **avv.** **43-14** 109 c. Vitt. Eman. II.
Levi Ott., forn. industr. **16-60** 11 v. Saluzzo. **8-55** *dep.* 6 v. Trana (barr. Francia) 362,409
Levi Raimondo, 1 v. Montevecchio 799
Levi Raffaele, drogh., 24 v. Gioberti 369
Levi Riccardo, ing., 43 v. S. Quintino . . 845-89
Levi Riccardo, ing., 1 v. Montevecchio . . 743 44
Levi **Rosa**, tintoria, 5 v. Cavour 296
Levi Rosalia ved. Segre 1 v. Consolata 27, 84
Levi Rosalia fu Israel ved. Loria 34 corso Re Umberto 80, 122-54
Levi Salvador fu Elia 28 v. Mazzini . . . 89,404 438-53,842
Levi **Salvat.**, 36 v. Carlo Alberto.
Levi **Salvatore**, architet., 7 v. dei Fiori . . . 889
Levi **Samuele**, negoz., 24 v. Lagrange.
Levi **Samuele** fu Gius. 2 v. Belvedere . 23. 45
Levi Samuele Ed., avv., 12 v. Mad. Cristina.
Levi Silvio, prof., 15 v. Pastrengo 863
Levi Simone, prof., 4 v. delle Rosine 862
Levi Ugo, avv., 36 v. Carlo Alberto 874
Levi Umberto, rappr., 74 v. Nizza 141,757
Levi Virginio, ing. regio ispett. L. P., 15 via Saluzzo. 981-83

Levi Vittorio, avv. **42-31** 6 v. S. Tommaso, *abit.* 22 c. Siccardi . . . . *pag.* 87
Levi **Vittorio**, commerc., 44 c. Vittorio Em. II.
Levi **Vittorio**, impieg., 45 v. dei Fiori.
Levi e Passeroni, grossisti orefici, 18 v. Carlo Al
Levi e Sacerdote (succ.), negozianti abiti **17-4** 26 piazza Castello e 2 v. Carlo Alberto.
Levi de Veali bar. avv. Alessandro * **32-68** 40 v. Accademia Albertina.
Levi de Veali bar. Faustina n. Levi de Veali 40 v. Accad. Albertina . . . .
Levi de Veali nob. Olga in Debenedetti, 49 v. della Rocca . . . .
Levi De-Veali nob. Iuvanita e Arnaldo, 40 v. Accad. Albertina . . . .
Levi De Veali Salvatore, avv., 1 v. Acc. Albertina
Levi Della Vida Ett., amm. Credito Ital. (Roma) 197
Levi-Sacerdote, agiata, 10 c. Vinzaglio.
Levi-Foa Emma, 27 v. Po 716 856
Levi-Gattinara Lelio, 47 c. Re Umberto . . . 1012
Levis A. Leonardo, fumista, 19 v. Deposito, *abit.* 12 v. Consolata 539
Levis Gio., insegn., 31 v. Carlo Alberto . . . 855
Levis Gius., cons. prov. (Chiomonte) . 629 391
Levis Gius. 905 str. del Portone . . . 118
Levorato **Luigi, impieg.**, 42 v. Montebello. . 655
Levra Teresina fu Gio. 21 c. Palermo . 168-10
Levrone Benedetto, sac., prof., 73 c. Francia . 743
Levy R. e C., riscald. **44-43** 24 v. Rocca 360-88 437
Lévy Victor, agente, 14 v. Pietro Micca . . . 545
Liatti Lorenzo capo-mastro, 3 v. S. Maria 142,557
Liautaud Enrico e Vinc. frat. 25 c. Oporto 59 73 77
Liautaud Carolina in Grassis 2 v. S. Agostino 59,78
Liautaud Enrico, 25 c. Oporto 79
Liautaud Maria in Morra 8 c. Vinzaglio 53 73
Libardi Cirillo, sarto, 8 v. Barbaroux 282
Libero frat., drogh., 12 e 19 *bis* v. Carena . 369
Liberti Carlo, cartoleria, 14 v. S. Massimo . 327-30
Liberti Sebast., lavand., barr. Nizza v. Molinette 291
Liberty (di Emanuelli Manfredi Linda), chincaglierie, 2 v. Po 506
Libra Antonio, macell., 1 c. Palestro 524
Libra Melchiorre, macell., 43 v. Cottolengo . 524
Librè Agost., pittore, 18 v. S. Anselmo . 900-66-76
Librè Guido, mater. costr. **44-99** 12 v. Parma.
Librè Maddalena in Ugazio 5 v. S. Bernardino 435
Libreria Antiquaria, Schoder G., 17 v. Maria Vitt. 521
Libreria Cattolica, 79 v. Venti Settembre . . 521
Libreria Dante, 45 v. Mad. Cristina ang. v. Burdin 521
Libreria di Sport, 1 p. Vitt. Eman. I. 321
Libreria Editrice S. Giuseppe, Collegio Artigianelli **1-69** 14 c. Palestro 520
Libreria Internazionale Edit., 30 v. Roma . 520-21

Libreria G. B. Paravia, 10-82 23 via Garibaldi; **1-42** 29 v. Arsenale . . . 520-21

Libreria « Il Risveglio », Moya, 10 *bis* v. Passalacqua 521,407
Libreria Natale Origlia (di F. G. Origlia) 18 v. Garibaldi 331
Libreria Politecnica e Universitaria, 36 via S. Franc. da Paola 520 31
Libreria Sacra Famiglia, 29 v. Lagrange . . 52
Libreria Salesiana **58** 32 v. Cottolengo **2-58** 1 v. Mad. Cristina 520 24
Liceo Musicale « G. Verdi », 8 v. Rossini . . 852
Liceo-ginnasio S. Giuseppe, 12 v. Goito . . . 860
Lichtenberger Luigi, 35 *bis* c. Re Umberto.
Lichtenberger Paolo, ing., 52 c. Re Umberto . 889

Lichtenhahn Guglielmo, rappr. **1-33** 20 via Amedeo Avogadro . . . . *pag.* 441
Licia Ferdin., **32-64** 64 c. Vitt. Eman. II. 742 1035-48
Licini Enrica, maestra mun., 3 c. Valentino . 842
Licinati Carmine, capitano, 1 p. Lagrange.
Lievre Camillo fu Ferd. capit., 18 v. Legnano 80
Lifrelo Pasqualina, tratt., 2 v. della Rocca . . 481
Lignana Gius., ing., 24 c. Vinzaglio 798,801-44-45-89
Lignana-Rodi Beppina, ispettr. scol., 60 v. Mazzini 838
Lignetto Gius., mag. alim., acc. al 26 v. Priocca 508
Ligozzi Mario, industriale, 4 v. Saluzzo.
Liguorio Teresa-Maria fu Franc. e figli fu Gasp. 219 str. Cartmann 39
Limone Giacomo 677 str. Pronda (barriera Francia) 121
Limone Gio. fu G. B. e nipoti 560 strada priv. Verna 162
Limone Gio. e G. B. fu Giorgio Ant. 540 str. priv. Scaratiotti (borg. Bertolla) 145
Limone Lodov., scult. in legno, 53 v. Saluzzo . 335
Limonta Ang., tenente, 15 v. S. Quintino . . . 652
Linari Gius. fu Paolo 74 v. Nizza 63
Linari Maria, ispettr. scol., 74 v. Nizza 854
Linceo Gabr., assist. Museo Miner., Pal. Carignano 786 809
Lincoln Valente, barb., 4 v. Vigone (b. S. Paolo) 538
L'Indicatore Gen. **31-05** 7 v. Carlo Alberto . 934
L'Indicatore Gen. Strade Ferrate, v. Amerigo Vespucci ang. v. Cassini 934
L'Industrielle, attrezzi cinematografici **44-40** 39 v. Roma
Lingua Ang., ing., 81 c. S. Maurizio . . . 845-89
Lingua G., neg verdura, 45 v. Borgo Dora. 546
Lingua Gio., avv. **6-47** 18 v Garibaldi . 874-81
Lingua **Gius.**, fabbr. org., 34 v. Mad. Cristina . 341
Lingua Gius., rappr., 11 v. Alfieri. 439
Lingua Teobaldo, 11 v. Alfieri 757
Lingua e Pavesio, rappr **39 96** 11 v. Alfieri.
Linguiti Carlo, ispett. verifiche gestioni P. N. . 980
Lino Gius. fu Pietro 50 v. Montanaro . 95
Lione Lorenzo, parrucch., 74 barr. di Lanzo. 538
Lionetti G., armaiuolo, 10 v. S. Massimo . . . 443
Lionetto Antonio., mag. alim., 55 v. S. Donato. 508
Lionne coniugi, calzol., 30 v. S. Massimo . . 379
Lionne Alessandro, 5 v. Venti Settembre.
Lionne Ernesto, 5 v. Volta.
Lionne Leone, agiato, 5 v. Volta.
Lionne Lucia e figli, calz., 20 v. S. Chiara . . 379
Lipparis Secondina, pettinatr., 3 v. Manzoni . 427
Liprandi Amalia, affittacam., 7 v. Mazzini . . . 434
Liprandi Ant., ing., 78 c. Vitt. Eman. II. . . . 889
Liprandi Gius., fonderia, 27 c. S. Maurizio . . 393
Liprandi Gius., prof., 78 c. Vittorio Eman. II.
Liprandi Gius. di Gius. 26 v. Vicenza. 163, 399
Liprandi Gius. di Gius., fond. **38-37** 13 v. Tarino 393
Liprandi Paolo, rag. perito, 10 v. Bellezia . 894-96-98
Liprandi Secondo, fabbro-ferr. **29-74** 9 via Beccaria 421
Liquoreria del Nord (Ganna e Bottino), 58 c. Vitt. Em. II 487
Liquoreria S. Lorenzo (Taricco Cat. ved. Roggia) **17-07** p. Castello ang. v. Pal. Città . . 487
Liri Vitoli Michele, 63 c. S. Maurizio.
Lisa Famiglia, 28 v. Cibrario.
Lisa ... fu Gius. pizzic., 15 v. Monginevro 94,528 537
Lisa Giorgio e consorte 34 v. Monginevro 94,531
Lisa Giuseppe, 4 v. S. Giobbe. 765
Lisa Margh., maestra mun., 9 v. Petrarca . . . 842
Lisa Stefano e consorte 3 via Amerigo Vespucci. 42

Liscoz Ant. (Pont S. Martin) . . . *pag.* 460
Lisdero Giorgio, impieg., 4 c. Princ. Eugenio . 978
Lisiardi Marianna, agiata, 1 v. Bellezia.
Lissia Bartol., fabbro-ferr., 22 v. Priocca . . . 424
Lissolo Pietro, fabb. orefic., 14 v. Genova . . . 306
Lissone Edvige, modista, 29 v. Carlo Alberto . 277
Lissone Sebast., dott., 10 v. dei Fiori 1002-48-50
Lista Civile 42,123-24-36-37-51-60-69
Listello Ceci Angelo, sarto, 27 v. Roma . . . 282
Listello Francesco, 38 v. Vanchiglia 754
Listello Vittoria, maestra mun., 232 str. di Lanzo 725 840
L'*Italia Reale* **22-53** direz. 26 v. Pr. Amedeo . 928
L'Italiana, soc. an. di assicuraz. **15-13** sede 64 v. Venti Settembre 430
L'Italiana traslochi **12-00** 2 v. Valeggio, *magazz.* 35 v. S. Secondo 445
L'Italica, assic. grandine **14-94** 15 v. Pietro Micca 430
Litilli Luigi, calzol., 16 v. Barolo 379
Litografia Collettiva, 26 v. Nizza 325
Litografia Salesiana, 32 v. Cottolengo 325
Litografia Salussolia, di G. Carpignano e C. **19-22** 44 v S. Chiara. 325
Littardi Celeste in Rossetti 20 v. Gaeta. 67
Littemberger Luigia, ricam., 28 v. S. Secondo . 298
Liuzzi Guido, capit. direttore società Ossidrica **31-50** *uff.* 38 v. Livorno, *abit.* 12 via Cibrario 362
Liverani Gius., impieg. (Campo Ciriè) 650
Liveriero Armando fu Emilio, medico, 24 v. Santorre Santarosa . . . 439,691,944
Livio Luigi, macch. da cucire, 1 v. Baretti. . 408
Lizier Augusto, dott. prof. (Novara) 797
Lizier Gaet., calzol., 6 c. Ponte Mosca. 379
Lloyd Anglo-Français, assic. automob., 9 corso Vitt. Eman. II 430
Lloyd Italiano, soc. trasp., *agenzia*, 8 v. Venti Settembre. 444
Lloyd Sabaudo, soc. trasp. maritt. **9-88** *ufficio* 6 p. S. Carlo, *agenz.*, 6 v. S. Quintino 444,1033
Lo Bosco Nerina, 26 v. Bidone.
Loble Albertina, mercerie, 7 v. Barolo 300
Lobetti-Bodoni Alberto, 6 v. Napione . 1045
Lobetti-Bodoni M., prof., 4 v. Passalacqua 760,824-58
Lobetti-Bodoni Mario, sotto-ispett. deman., 25 v. Garibaldi 642-43
Locamaco A., avv., 149 v. Nizza.
Locana Pancrazio, avv.-proc., 6 v. del Carmine. 881
Locarni Carlo, ing. 15 v. Pietro Micca . 453
Locatelli Carlo, bazar, 10 v. Garibaldi. . 300-01
Locatelli Felice, neg terraglie, 2 p. Paleocapa . 318
Locatelli Gio., impieg., 19 v. Mazzini.
Locatelli Giuliano, avv., 6 v. Orfane e 36 via Carlo Alberto 874
Locatelli L., piume e fiori artif., 5 v. Garibaldi . 320
Locatelli Pietro, 23 p. Castello.
Locatelli-Ballari Erm., 19 v. Mazzini.
Locatelli-Magliano, maestra mun, 92 c. Reg. Margh. 842
Locati Paolo, 32 v. R. Parco 959
Locati **Rachele**, maestra mun., 14 c. Palermo . . 841
Locati Vittorio, industr., 17 v. Colli.
Locati Ferrero ved. Giovanna, agiata, 14 c. Palermo.
Locati-Ceria Amalia, maestra mun., 5 v. Sineo. 842
Locati e Torretta, fabbr. carrozze (Società anon.) **6-46** barr. di Nizza. . . . 342,448
Locchi Carmen, maestra suppl., 63 v. Perosa . 840

Locchi Domenico, costruttore carte geografiche in rilievo e foglio, 63 via Perosa (borgo S. Paolo) 326

Locchi-Gottardini Teresina, 63 v. Perosa. . 725,840

Locco Gius. e consorte latteria, 53 strada Borgaro . . . . *pag* 29,533
Locco Margh. ved. Bonino 4 v. priv. Lemie (Mad. Campagna) 80
Locco Mich. fu Ant. 3 v. priv. Lemie . . . 80
Lochelli Guido, chimico, 47 v. Baretti.
Loda Guglielmo manisc., 4 v. Campana . . 450
Lodola Aless., leg. libri, 19 v. Princ. Amedeo 330-34
Lodolo Carlo ag., vice-segr. Ord. Mauriz. (Roma) 554
Loera Maria, sarta, 53 v. Maria Vittoria. . . . 273
Loescher Ermanno **2-62** Casa editrice, 47 c. Vinzaglio e 48 v. Vitt. Amedeo II; **14-63** *villa* Mad. del Pilone 320
Loffi Camillo, vinaio, 40 c. S Maurizio . . . 495
Loggero Luigi fu Gius. 244 str. pr. Mangiarda (barr. Milano) 95
Loggia (*vedi* Galli della).
Loggia G. e C. legal. **32-96**, 15 c. S. Maurizio e 2 v. Denina 330
Loggia Gio. fu Pietro 15 v. priv. Cumiana (Borg. S. Paolo) 54,94
Logrand Felice, impieg. R. Casa, 22 p. Vitt. Em. I 550
Logrand Felice, colonnello in ritiro, 22 via Principi d'Acaja
Lohman Elpidio, mecc., 35 e 56 v. S. Secondo 413,709
Loiseah Henry, impieg. commercio, 14 v. Cibrario.
Lojacono Nino, dott., imp. mun., 25 c. Valentino 635
Lolli Camillo, prof., 62 v. Mad. Crist . . . 826-50-64
Lomaglio contessa Maria, 47 v. S. Dalmazzo.
Lomagno Adolfo, spaccio grappa, 15 v. Goffredo Mameli 489-95,769
Lomagno Lucia, rivend. giorn., 14 p. Statuto . 322
Lomanto Ferd., contabile, 3 v. Roma 776
Lombard frat., sor. e loro madre 427 strada priv. Pavarino 444
Lombard A. ing., 95 v. Mad. Cristina. 426,889
Lombard Carlo Luigi, medico chir., 44 c. Vinzaglio. 620,944
Lombard Ernesto, **35-29** piume e fiori artif., 23 v. Roma . . . 269,320-72,776,947
Lombard frat. e sor 24 c. Reg. Margh. . 424
Lombard G. B., neg. guanti, 26 p. Castello . 372
Lombard Gius., dott. chim., 44 c Vinzaglio . 844-45
Lombard Gius. ing. **43-06** 24 c. Regina Margherita 424
Lombard Pietro, dottore prof., 44 c. Vinzaglio . 853
Lombard Girola Rosa, 95 v. Mad. Cristina.
Lombardi, contessa, 28 v. Cavour.
Lombardi, impieg. ferrov., 8 v. Thesauro.
Lombardi sorelle, agiate, 49 v. S. Massimo.
Lombardi sor., sarte, 44 v. Monferrato 273
Lombardi Luigi, vinaio, 2 v. S. Massimo. . . . 495
Lombardi Celest., impieg. catast., 41 v. dei Fiori. 630
Lombardi Ern., decor., 40 v. della Zecca . . 314-71
Lombardi Felice, (Vercelli) 1004-02-03-04
Lombardi Ferd., impieg., 14 v. Saccarelli.
Lombardi Franc., dott., vice commiss. P. S. (R. Questura) 626
Lombardi Gio., avv., *studio* 45 v. Garibaldi, *abit.* 26 v. Amedeo Avogadro . . 874,1029
Lombardi Gio., materass., 8 v. Porta Palatina . 384
Lombardi Gio. Vincenzo, avv. **36-19** *studio* 28 v. Sacchi, *abit*, 27 v. Barolo. 874
Lombardi Gius., armaiuolo, 46 v. Moncalieri 413-15
Lombardi Gius. L., medico chir. **15-70** 8 via Consolata. 690,745,944
Lombardi Leonida, avv.-proc. **15-70** 8 via Consolata 623-69,884,1037
Lombardi Luigi ing., 41 v. Tarino . . . 452
Lombardi Luigi, rappres., 48 v. S. Anselmo. . 440
Lombardi Mario, prof., 78 v. Venti Settembre 822 828-45-63,902

Lombardi Massimo, chinc. merc., 48 v. Sacchi *p.* 30[...]
Lombardi Michelangelo **38-13** *abit.* 3 v. Valeggi[...]
Lombardi Michele 4 c. S. Martino 4[...]
Lombardi Pietro, ten. colonn., 38 v. d. Rocca.
Lombardi Rod., impieg., 49 c. Brescia.
Lombardi Stefano 44 v. Tarino. 452
Lombardi Teresa, levatr., 5 v. Musine . . . 92[...]
Lombardini Ottavio, dott., 4 c. Valentino. 979-1006
Lombardo Michele, imp. post., 26 v Belvedere 974
Lombroso Cesare (eredi) 26 v. Legnano. . 80
Lombroso Eug., impieg. ferrov., 56 v. S Secondo
Lombroso Gina in Ferrero dottoressa, 26 v. Legnano. 79,844,948
Lombardo Mario, prof., 78 v Venti Settembre . 844
Lombroso Paola in Carrara 40 c. Peschier 442
Lombroso Vitt. ing. **37-70**, 34 v. Mazzini 88[...]
Lomello Paolo, algediz., p. S. Martino (Scalo P. S 7[...]
Lometti e Vighanchino, falegn., 29 v. Principe Amedeo . . . . 3[...]-47
Lo Monaco-Aprile Luigi, prof, 44 c. Vinzaglio . 824
Lonciani Pietro (Roma). 1010
Long Alice, telegr., 26 v. Pio Quinto. 969
Long Celest., geom., imp. mun., 8 v. Assarotti 609
Long Celestino, ing. **35-72** 28 v. S. Dalmazzo.
Long Delon e C., tel. priv. **29-46** 2 v. Acc. Scienze.
Long Enrico. studio tecnico 35 v. Bogino angolo v Andrea Doria . . 404-5[...]-60
Long Ermanno, rag., 73 c. Vitt. Emanuele II.
Long Evangelina, impieg. post., 26 v. Pio Quinto 969
Long M. Aug., rappr., 38 v. Arsenale . . . 439
Long Valentina, 73 c. Vitt. Em. II 745
Longhetti Oreste, lattoniere, 7 *bis* v. S. Secondo e 4 v. Assietta 403
Longhi A., elettric., 46 c. Casale 387
Longhi Adolfo, maestro di scherma, 49 corso S. Maurizio. 848,949
Longhi Angelo 8 v. Drovetti 57,449
Longhi Luigi, maestro mus., 27 v. Maria Vittoria 753. 832
Longhi Pietro, 54 v. Mazzini. 1005
Longo Achille, usciere capo, Cast. del Valentino 845
Longo Agostino, veter., 448 c. Vitt. Em. II 644,927
Longo Alberto, tratt., 8 p. Em. Filiberto . . . 480
Longo Alfredo impieg., 44 v. Scuole 654
Longo Ant., tratt. e birreria, 44 v. Saccarelli e 26 v S. Donato 480-88
Longo Augusto, agiato 67 c. Vitt. Em. II 453
Longo Carlo, barc., 63 sotto i murazzi del Po . 465
Longo Cesare, magg. a riposo, 27 v. S. Anselmo.
Longo Delfina, sarta, 43 v. S. Dalmazzo . . . 273
Longo Ermanno, 3 v. Assietta 756
Longo Ern., macell, 48 v. Pallamaglio 524
Longo Franc., 47 v Ospedale. 756
Longo G., sarto, 3 v. Cibrario 282
Longo G. B., capo-mastro, 6 v. Orti 357
Longo Gio, parrucch., 7 p Statuto 425
Longo Gius., 42 c. Oporto 963
Longo Gius. e C. **23-97** Collegno, str. Pianezza.
Longo Gius., bottigl., 45 c. Ponte Mosca . . . 495
Longo Gius., industr., 40 v. Cibrario.
Longo Luigi, censore convitto, 4 v. Scuole . . 828
Longo Luigi, dontt. assist., 6 v. Bidone 684
Longo Luigi, neg legna e carb., 40 v. S. Dalmazzo 350,495
Longo Luigi, tratt., 40 v. S. Dalmazzo. 480
Longo Luigi di Gius. 262 str. Val S. Martino 458
Longo Matteo 37 v. Balbo. 48
Longo Ricifari Antonino, alunno post., 44 via Bern. Galliari. 975
Longo Orazio neg. pipe, rimp. 5 p. S. Carlo . 305
Longo Paolo, pastore evangelico, 45 e 48 via Pio Quinto 679

[...]ngo Pietro, tratt., 445 barr. Lanzo . . . *pag.* 544
[...]ngo [...]enata, 48 v. Pio Quinto 864
[...]ngo-[...]allia Anna, rammend., 5 v. Plana . . . 286
[...]ngo-[...]aschetti Eug., avv., 48 v. Mercanti. . . 874
[...]ngo [...]rmanno, rappr. colori, 12 via Gazometro **21-19** 3 v. Assietta. 371,442
[...]ngone Adel., sarta, 449 c. Vitt. Eman. II. . . 273
[...] Amatore, 4 via Massena . . . 1024-29-32
[...]o, 3 c. Valentino 799
[...]pez Michele, impieg., 33 v. Bogino.
[...] Presti e Galliani, sarti **42-23** 15 v. Roma 282
[...] Piano Gael., uffic. appl., 36 v. Montebello 650
[...]ra coniugi 34 v. Modena. 91
[...]ra [...]arlo, dirett. segheria, 140 v. Orme a 345,1044
[...]ra [...]arlotta, profess.[a], 3 v. Papacino 829
[...]ra [...]o., macell., 4 p. Statuto 524
[...]ra [...]ulia, maestra mun., 3 v. Papacino . . 837
[...]ra [...]bero, litogr., 25 c. S. Maurizio . . . 964-66
[...]ra [...]ttavio, R. Accad. Albertina 758
[...]ra [...]d Arpino, macell., 6 p. Em. Filiberto . . 524
[...]ragni famiglia, 3 v. Romagnosi.
[...]randini Luigi, impieg. ferrov., 34 v. S. Quintino.
[...]ras[...] Gio., decor. appart., 12 p. Gran Madre. 344
[...]re[...] coniugi 44 str. Cavoretto-Moncalieri 44
[...]rea [...]eo., maioliche **12-89** 6 p. S. Carlo . 306-48
[...]re[...] Franc., comm. Pretura, 640 v. Basse di Dora 667
[...]re[...] Gio., comm. Pretura, 44 v. Bellezia. . . 667
[...]retti Pietro, prof. (Moncalieri) 759
[...]re[...]de Angela, vinaia, 5 v. Savigliano . . . 495
[...]renzati Alfonso, geom., impieg., 3 v. Po . . . 995
[...]renzati Franc., geom, 47 v. Valp. Caluso . . 893
[...]renzetti Cesare, impieg., 98 c. Vitt. Eman. II.
[...]renzetti Giovanni, 44 v. Balbo 964
[...]renzetti Lod., tipogr., 30 v. Cernaia . . . 774
[...]renzi Gius. (Castellamonte). 459
[...]renzini Pietro, falegname, 38 v. S. Massimo . 335
[...]orenzino Gio, farmac., 27*bis* c. Ponte Mosca . 920
[...]renzone Ter. ved. Volpato 7 v. Bidone 27,133
[...]renzoni Domenica, linger., 40 v. Crist. Colombo 285
[...]renzoni Filomena, sarta, 78 v. Venti Sett. . 273
[...]renzoni Maria, stiratr., 78 v. Venti Settembre 295
[...]ren[...]i Mario, avv.-proc., 46 via Mercanti, *abit.* 7 v. Allioni 754,874-84
[...]retz Gius., geom., 44 c. Ponte Mosca 893
[...] *organizzazione operaia*, giorn. soc., 3 v. Basilica 935
[...]rgo Giuseppa ved. Varvello 44 v. Rivara 126-40
[...]oria Ach., prof., 95 c. Vitt. Em. II 775,800-04-10-48
[...]oria G., pubblicista, presso la libreria Carlo Clausen, 44 v. Po. 930
[...]rilleux Ch. e C., fabbrica inchiostri **30-90** 22 v. Corte d'Appello 370-74
[...]rini Emilio, prof. mus., 5 v. Napione 744,867
[...]rio fratelli fu Giacomo 40 v. Pietro Micca 74
[...]rio Felice, avv.-proc., 40 via Pietro Micca 874-84
[...]rio Pietro, 48 v. Principe Tommaso.
[...]ro Giuseppina fu Bartol. 20 v. dei Fiori. 63
[...]oro Mauro commest., 52 str. Pianezza 102-43,529
[...]oro-Tonetto Elisab. 20 v. dei Fiori . . . 63
[...]sa [...] rappr. **13-80** 44 c. Re [...]mberto *abitaz.* 32*bis* c. Dante 55,443,437-52
[...]sa Stefano, 28 v. Garibaldi.
[...]sa Virgilio, geom., art. tecn., 42 v. Parini. . 408
[...]sana Cesare, avvocato, 29 v. Barbaroux e 7 v. S. Dalmazzo 705-48-32,874,968
[...]sana Ottavio, medico, 7 v. S. Dalmazzo . . 944
[...]sano, calzol., 4 v. Rosine 379
[...]sano Ant., rag. d'artigl., 48 v. Crist. Colombo 650
[...]sano Luigi e Caudera Laura coniugi 28 v. priv. Demonte 56
[...]sano Aless. avv.-proc., **34-40** 2 v. Genova int. 874-84
[...]sano Emilio, drogh, 63 str. Pianezza (Ceronda) 534

Losano Giacomo, rappr. **28-22** 18 v. Amedeo Avogadro, *abit.* 6 v. Bricherasio *p.* 390,438-40
Losano Gius., calzol., 45 v. Venti Sett. . . . 379
Losano Luigi e Caudera Laura coniugi 28 v. Demonte. 56
Losano Maur., magg. in rit., 33 v. Mazzini.
Losano Pietro, corriere commiss., 32 v. Lagrange 448
Losano-Patetta Elvira, 2 v. Genova 702
Loschi Eugenio prodotti chimici **8-69** *uff* 44 v. Boucheron. **35-23** *fabbr.* 535 v. Carrossietto, borgo Vittoria, *abit.* 12 via S. Donato. 38,364,1020
Loschiavo Raffaele, alunno post., 24 v. S. Tommaso 975
Losena Giacomo 37 v. Balbo. 48
Losio Carlo, ing., **1-34** 32 c. Vinzaglio . . . 58,465,632,748,802-89,1008-32
Losio Ramella Fadilla, 32 c. Vinzaglio . 685,734-49
Lo Spettacolo, periodico, **32-93** 8 c. Quintino Sella. 932
Lossa Aless., 66 c. Vitt. Eman. II 957
Lossa Gius., orolog., 76 c. Vitt. Em. II. . . 308
Lossa Virgilio, geom. **44-99** 12 v. Parini . . 855
Loterio Felice, tappezz., 37 v. Mazzini 345
Lotti Dom. fu Gius. 41 v. Bava 24,444
Lotti Lodovico, pittore, 10 v. Arsenale 902
Lotti Pietro, trattoria (Lucento). . 406-62,543
Louvel-Gay Ernesto, prof., 24 v. della Rocca 822-25-26-64
Lova Maria, agiata, 55 v. S. Massimo.
Lovadina Marco, farm. mil., 4 v. Amedeo Peyron 654
Lovari Dom., ing., 29 c. Oporto 638
Lovari Manlio, impieg., 26 v. Mazzini.
Lovazzano fratelli, fotografi, gall. Geisser . . 326
Lovazzano L. e sorella, fotogr., 7 p. Vitt. Em. I e 2 v. Barolo 326
Lovazzano Maria ved. Cerelli, 7 p. Vitt. Eman. I.
Lovera coniugi 44 v. S. Donato 134
Lovera frat. e sor. 53 str. Bertolla . . . 25
Lovera frat. fu Antonio 8 v. Genola . . . 69
Lovera, macell., 50 v. S. Quintino 524
Lovera Alfredo, macell., 98 c. Vitt. Em. II. . . 524
Lovera Anna in Delbecchi 28 v. Baretti 20,105
Lovera Ant., mag. alim., 42 v. Barolo . . 508-12
Lovera Ant. ed Angela fu Mich. 50 v. Pinelli 444
Lovera Antonio e Teresa 142 str. Cuorgnè. 55
Lovera Aug. e Candellero, rappres. **24-94** *ufficio* 40 v. Perrone 440
Lovera Batt. tratt., 188 str. Casale 46,526,1044
Lovera Bern., med. assist. Osped. S. Giovanni 840,944
Lovera Efisio fu Gio. 39 v. Carena 36
Lovera Fed. med. chir., 40 v. S. Domenico. 37,134 944-64
Lovera Franc., agiato, 6 v. Vanchiglia.
Lovera G., latteria, 2 e 3 v. Carena 502
Lovera G., macell., 23 v Carlo Alberto . . 524
Lovera Giac. (Ditta di Conti Alb.), forn. milit., 19 v. Mercanti 344-75
Lovera Giac. fu Gio. 115 str. Abbadia di Stura 9
Lovera Giacomo fu Giorgio 148 str. Cuorgnè 55
Lovera Gio., macell., 121 c. Vitt. Em. II. . . . 524
Lovera Gio. di Gaspare 89 v. Aosta . . . 44
Lovera Gio., mag. alim., 4 v. Bern. Galliari e 40 v. Saluzzo 508
Lovera Giorgio, neg. bestiame, 148 str. Cuorgnè 525
Lovera Gius., pizzic. **16-51** 88 c. Vitt. Em. II . 503-12
Lovera Lor. 44 v. S Donato 134
Lovera Lucia in Castagneri 17 v. Madama Cristina 83
Lovera Maria, mag. alim., 60 v Mad. Cristina. 508
Lovera Paolina, cartol., 9 p. Vitt. Eman. I . . 334
Lovera Pietro, telerie, 3 v. Porta Palatina e p. Corpus Domini 288-89-94

Lovera Pietro, vinaio, 62 v. Bologna . . . *pag.* 495
Lovera Rino, neg. formaggi, 23 v. Juvara . . 513
Lovera Teresa in Cucchi 24 v. Chiomonte. 47
Lovera Vinc., prof. 40 v. S. Dom. 44,697,734
Lovera e Candellero, tess. imperm., 40 via Perrone 290,440
Lovera e Marchetti, conserve alim., 40 via Cibrario 512
Lovera di Maria nob. Adele in Prato Previde, 9 piazza Vitt. Eman. I. 583
Lovera di Maria nob. Aless., 45 v. della Zecca (o Crescentino) 583
Lovera di Maria nob. Aless., dott., 14 v. Venti Settembre 583,942
Lovera di Maria nob. Amelia in Rolandi-Ricci . 583
Lovera di Maria nob. Enrica, 8 c. Re Umb. 583,688,752
Lovera di Maria nob. Ern., cons. Corte d'App., 14 v. Venti Settembre 160,583,663-64
Lovera di Maria conte Giacinto 36-46 *abit.* 8 c. Re Umberto, 3-26 370 str. San Vito 144,583,687,732
Lovera di Maria nob. Giulia in De Rossi di Santa Rosa (Pino di Chieri) 583
Lovera di Maria cont. Giuseppina in Nomis di Pollone, 23 p. Castello 583
Lovera di Maria cont. Laura n. Chiesa (S. Vito). 583
Lovera di Maria cont. Lidia in Gazelli di Rossana, 43 v. Mazzini. 583
Lovera di Maria march. Luisa n. Sertorio, ved., 1 v. Giannone (o Dogliani) 583
Lovera di Maria nobile Maria n. Gromis di Trana, 14 v. Venti Sett. 583
Lovera di Maria cont. Maria n. Della Chiesa di Cervignasco, 45 v. della Zecca . . . 583
Lovera di Maria conte Stanislao, cassiere, 45 via della Zecca 583,996
Lovera di Maria nob. Teresa in Ferraris di Celle, 5 v. Cavour. 583
Lovisetto Batt., mag. alim., 8 v. Cuneo . . 508-12
Lovisetto Domenico, med.-chir. 20-29 31 v. Garibaldi, *abit.* 159 c. Francia 457,854,911-79
Lovisolo Giulio, 6 p. Em. Filib. 964
Lovisolo Pietro, modelli per fonderie 39-15 4 v. Priocca.
Lowy Arturo, 16 v. Roma. 943
Lowy Dario, 20 v. Roma 799
Lowy Giulio, 16 v. Roma 728
Löwy et Abeles, calzol., 16 v. Roma . . 306-74-78
Lualdi Adele, chinc.-merc., 58 v. Mad. Cristina . 300
Lubatti Batt., tappezz., 72 c. Vitt. Em. II . . 315
Lubatti Celest., impieg., 15 v. Donizetti. . . . 843
Lubatti Franc., vice-cancell., 13 v. S. Domenico. 631
Lubatti Giacomo, salsam., 12 v. Ospedale . . . 512
Lubatti Gius., vice-canc. Pret., 33 v. S. Chiara. 665-66
Lubin, agenzia viaggi 32-15 43 v. Roma 444,1034
Lubotti Ant., vice-cancell., 6 v. Rossini 667
Lucat Alfredo, impieg. post., 24 v. Mad. Cristina. 975
Lucca, tenente colonnello, 52 v. Ormea.
Lucca Cesare, impieg. ferr., 94 v. Nizza. . . . 978
Lucca Eug., proc., 24 strada di Francia. 881,958-66
Lucca Giulio, 89 v. Saluzzo 960
Lucca G., vinaio, 40 v. S. Tommaso 495
Lucca Maria Luisa, maestra mun., 25 c. S. Maurizio 838
Lucca Napol., rag., Pellini ed Alberione, calce, cemento 14-62 97 v. Saluzzo . 353
Lucchesi Gius., 27 c. Raffaello. 764
Lucchesi Palli conte Carlo, 54 v. Mad. Cristina.
Lucchi Aldo, mag. alim., 106 v. Mad. Cristina . 508
Lucchini, ing., 20 v. Massena.
Lucchini, materass., 22 v. Valperga Caluso . . 384
Lucchini frat., tappezz., 65 v. Mad. Cristina. . 345
Lucchini Alfredo, impieg. dogan., 26 v. Drovetti 644

Lucchini Ang., (Porto Valtravaglia). *pa*[illegible]
Lucchini Carlo, materass., 1 p. Paleocapa. . 515-81
Lucchini Luigi, avv., pubbl. (Roma). 931-32
Lucci Felice, maestro, 1 *bis* v. Arcivescovado 781,822
Lucci Franc., stenografo, 38 v. S. Franc. Paola . 925
Lucci Palmira, agiata, 74 v. S. Secondo.
Lucco Carlo, macell., 230 str. Lanzo . . . . . [illegible]
Lucco Cesare, dott., prof., 14 v. Rossini. . . 82[illegible]
Lucco G., neg. legna e carboni, 11 v. Bouchet [illegible]
Lucco Gius., attrezzi da fucina, 49 v. Aosta . . 3[illegible]
Lucco Giuseppe, velocipedi, 28 v. Belvedere . 46[illegible]
Lucco Luigi, meccan., 2 p. Madonna Angeli, *ab.* 29 v. Carlo Alberto . . . . . . 38[illegible]
Luchelli Girolamo, 1 v. Consolata.
Luchessa Gius., impieg., 2 v. Mazzini.
Luchini Nazareno, negoz., 24 v. Po.
Luchino Gius., 12 v. S. Franc. da Paola.
Luchino Batt., neg. vino, 570 v. Circonvall. Ov[illegible]
Luchino Teresa, tabacc., 1 v. Carlo Alberto . 6[illegible]
Luchino-Scala Angela, levatr., 8 v. Genova . . 925
Luciani Albano, impieg. dog., 3 c. Vinzaglio . [illegible]
Luciani march. Gius. 20 v. Campana . . 46[illegible]
Luciano frat., offic. elett. meccan. 44-52 7 v. Artisti [illegible]
Luciano frat., parrucch., 2 v. Sacchi . . . . 42[illegible]
Luciano Achille, prod. chim. 17-70 49 v. Bogino 362
Luciano Andrea, stufe e calorif., 4 *bis* v. Accad. Scienze. . . . . [illegible]
Luciano Battistina ved. Ferrero, 58 v. Mazzini
Luciano march. Delfino, 20 v. Napione.
Luciano Domenico, avv., 26 v. Cibrario.
Luciano Felice, orefice, 23 v. S. Donato.
Luciano Gius., neg. pipe e tabacch., 7 piazza Carlo Felice . . . . [illegible]
Luciano Lucia, agiata, 7 v. Nizza.
Luciano Mich., mercerie e magl., 11 v. Caselle 291
Luciano Susanna, neg. mob., 3 v. Cottolengo . . 33[illegible]
Luciano Vinc., barbiere, 1 *bis* v. S. Donato . . 425
Lucifero march. Alfonso, deput., sotto-segret. di Stato (Roma) 557
Lucifero bar. F. G., ing. (S. Mauro Torinese) . 896-98
Lucinge (*vedi* De Faucigni de).
Lucio Carlo, medico-chir., 14 p. Vitt. Eman. I. 911
Lucio Gius., calzol., 16 v. Fucina . . . . . 57[illegible]
Lucio Vitale, latteria, 40 v. S. Massimo . . . 502
Luciotto E., fornaio, 23 *bis* c. Ponte Mosca. . . 521
Luda di Cortemiglia conte Edoardo, 11 via Ospedale . . . . 78[illegible]
Luda di Cortemiglia nob. Enrichetta in Roero di Monticello, 20 v. Barbaroux 583
Luera Deodato, tratt., 206 Mad. del Pilone . . 513
Luera Nicola, impieg., 2 v. Plana. . . . . 648,78[illegible]
Luera Ottor., formaggi, acc. al 7 c. S. Martino. 515-1[illegible]
Luetto Alessandro, frutta secche e agr., 30 via Mercanti . . . . 508-1[illegible]
Luetto Caterina, tratt., 90 v. S. Donato . . . 48[illegible]
Lugano sorelle, sarte, 4 v. Vanchiglia . . . . 27[illegible]
Luganotto Luigi fu Gius. 149 str. Regio Parco 123,725
Lugli Vittorio, 6 v. Governolo 761
Luino frat. e sor. fu Mich. 7 c. Vercelli . 46[illegible]
Luino A. e C., ing. 9-49 8 p. Solferino. . . . 88[illegible]
Luino Andrea, ing. 37-22 1 v. Amed. Peyron 801,944
Luino Cesare, orologiaio, 12 *bis* v. S. Franc. Paola 308
Luino Dom., mecc. 17-20 35 v. S. Domenico, *abit.* 7 v. Allioni 387,442-43,852
Luino Franc. di Mich. 93 v. Fréjus . . 66,448
Luino Giovanna in Mossino tratt., 326 strada Casale 41,543-46
Luino Gius., cappellaio, 31 v. Lagrange . . . 27[illegible]
Luino Gius. e figlio albergat. 4-92 194 Mad. del Pilone . . 40,477,526,740,1011

[illegible] Redenta, impieg. post., 194 str. Casale *pag.* 969
[illegible] Rosa e Gius., mag. alim., 116 c. Reg. Margh. 508
[illegible] Carolina 29 v. priv. Righino (S. Vito) 126
[illegible] G. B., marmista, stuccat., 20 v. dei Fiori. 352
[illegible] Harry Joseph (Londra 1016
[illegible] Ant., impieg. daz. (barr. Milano). . . 613
[illegible] Ant., pens., 34 v. Mazzini.
[illegible] Vincenzo, sellaio, 88 v. Mad. Cristina . 575
[illegible] Maddalena, levatr., v. Monte Bianco . . 925
[illegible] Samuele, imp. mun., 17 v. Belvedere 696,832
[illegible] di Cortemiglia Metilde 38 e 40 via Principe Amedeo 119
[illegible] Urbano, impieg. lotto, 4 v. Passalacqua 647
[illegible] Enrico, 14 v. Carmine 955
[illegible] frat. fu Filippo 2 v. Denina . 56,124-37
[illegible] Gius. Bartol. 196 v. Circonvall. Nord 169
[illegible] Gius., impiegato, 16 v. Pallamaglio.
[illegible] *ne*, pulizia, (Vernone Vincenzo), 6 v. San Tommaso 360
[illegible] Stefano, vice-cancell., 1 v. Carmine . . 665
[illegible] Annibale, calzol., ang. v. Asti e v. Card. Maurizio 379
[illegible] Carlo, 28 v. Garibaldi.
[illegible] Carlo, comm. Cassa di Risparmio, 7 v. Alfieri. 996
[illegible] Evasio, latteria, 24 v. Parma 562
[illegible] Guglielmo (succ. frat. Giacobino), salsament., 2 c. Ponte Mosca 512
[illegible] Pietro, parrucch., 2 v. S. Agostino. . . 425
[illegible] Enr., vinaio, 6 v. Parma 495
[illegible] Eugenio, parrucch., 34 v. Cibrario . . 425
[illegible] Federico, calzol., 40 v. Canova . . . 379
[illegible] Franc., cancell. Trib., 41 v. Pr. Amedeo 665
[illegible] Gius., tratt., 126 str. ant. di Rivoli . . . 542
[illegible] Franc., imp. Off. Carte valori, 62 via Mad. Cristina 644
[illegible] frat. 3 v. Des Ambrois 56,149
[illegible] tapp. e neg. mob., 1 v. Passalacqua . . 345-39
[illegible] Dom., parrucch., 4 v. Carlo Alb. e gall. Subalp. 425
[illegible] Eugenia 88 v. Monginevro 94
[illegible] Gio., rappres., 34 v. Mazzini 438
[illegible] Luigi, marionettista 143 v. Nizza 56,149
[illegible] Luigi II, *abit.* 56 v. Venti Sett. 56,149
[illegible] Luigino, paste alim., 143 v. Nizza ang. via Canova 518
[illegible] Pietro, impieg. post., 46 v. Princ. Amedeo 970
[illegible] Moirano nobile Alberto ed Alessandro di Edoardo 36 v. Mille . . . 138,584
[illegible] Moirano nob. Aless. 36 v. dei Mille 138 584
[illegible] Moirano nob. Edoardo, 36 v. dei Mille 584,736
[illegible] Moirano nob. Guido. avv. 12-13 36 v. dei Mille e 2 v. Orfane 138,584
[illegible] Moirano conte Luigi, 65 c. Siccardi . . 584
[illegible] Moirano cont. Luisa n. Faà di Bruno, 65 c. Siccardi 147,584
[illegible] Moirano nob. Maria, 36 v. dei Mille . 584
[illegible] Moirano nob. Teresa ved. Cavalli d'Olivola, 22 v. della Rocca. 584
[illegible] Luciano, sartoria, 17 v. Lagrange 282,954
[illegible] coniugi, fornai, 12 v. della Zecca . . . 521
[illegible] Luigi 573 str. Val Patonera . 156-68
[illegible] frat. e sor. fu Giorg. 322 str. Ronchi 130
[illegible] fu Gius. 582 str. Val Patonera 156
[illegible] parrucch., 144 c. Reg. Margherita . 425
Lupo A[illegible]ss., not., impieg. mun., 9 v. Biamonti 607
[illegible] Mario, avv. impieg. munic., 9 via Deposito.
Lupo Augusto, impieg. R. Casa, p. S. Giovanni, palazzo Genevese 552
Lupo B. Mario, latteria, 35 v. Garibaldi . 487,502

Lupo Carlo (Ditta), velluti e seterie, 1 v. Carlo Alberto . . . . *pag.* 268-97
Lupo Carlo fu Mich. 273 str. Cartman (fraz. Sassi) 39
Lupo Eligio, dirett. tipogr., 17 c. Re Umberto.
Lupo Emilio, rag., capo-uff. munic., 2 v. Beaumont 606
Lupo Filomena, agiata, 35 v. S. Secondo.
Lupo Gio., tratt., 7 v. Sassari e 20 v. S. Agostino . 479
Lupo Giovanna in Bocca 249 str. Ronchi 429
Lupo Giulia in Galla 2 v. Bogino. . . . 126
Lupo Gius., paste alim., 1 str. S. Paolo (barr. San Paolo). 533-38
Lupo Leandro di Giac. 7 v. priv. Martiniana 88,529
Lupo Marco, avv., notaio (Chivasso). 885
Lupo Paolo, verif. princ. daz., 39 v. dei Fiori . 644
Lupo Pasq., rag. 17-31 3 v. Davide Bertolotti, 32-47 *abit.* 54 c. Francia 436-78,894,933
Lupo Placido, parrucch., 137 v. Mad. Cristina 425
Lupo Teresa, commest., 80 str. Villafranca . . 538
Lupo Tommasina in Bocca 578 str. Val Patonera 156
Lupo-Podio Brunechilde, 37 v. Po.
Lupotti Ermeneg., notaio (Villastellone) 884-85
Lupotto Evangelina, libr., 6 v. Garibaldi 321 31
Lupotto Luigia, stiratr., 14 v. S. Secondo. . . 295
Luppis F. de Lammer, rappr., 34 v. Cibrario.
Luppo Inaudi Anna, agiata, 13 p. Vitt. Em. I.
Luppo Giovanna, caffett., 24 p. Vitt. Eman. I . 483
Luraschi, orolog., 2 v. Bertola 308
Lurati Gio. fu Bern. avv. (Lugano) . . . 24
Lurgo Cesare Gius., dott., proc., 5 v. Mercanti . 881
Lurgo Gius., maggiore a rip., 70 v. Secondo.
Luria Attilio, rag., 51 v. Madama Cristina.
Luria Davide, rag. perito 35 v. Carlo Alb. 800-94-99
Luria Giacomo, (Casale Monferrato) . . . 1034
Luria Michele, 7 v. Finanze.
Lusana F., prod. vini, 24 v. Bidone 494
Lusana Severino, carrad., 10 v. Balbo 342
Lusardi G., mercerie e magl., 19 p. Em. Filib. 286 287-88-91
Luscher Arnoldo, 29 c. Ponte Mosca . . . 1021-22
Luserna Cost., paste alim., 19 v. della Rocca . 518
Luserna-Manfredi d'Angrogna march. Anna nata Pallavicino (S. Fiorano) 584
Luserna-Manfredi d'Angrogna nob. Camilla in Ceresa di Bonvillaretto (Convitto vedove Nubili). 584
Luserna-Manfredi d'Angrogna nob. Camilla in De Michelis 5 via della Rocca 130-37 141,584
Luserna-Manfredi d'Angrogna march. Giorgio (S. Fiorano) 584
Luserna-Manfredi marchesa Gabriella n. Morra di Lavriano, 5 v. della Rocca 584
Luserna Rorengo di Rorà contessa Delfina n. Canevaro 55 c. Siccardi 439,584,685,750
Luserna Rorengo di Rorà conte Eman., 19-19 55 c. Siccardi . . 584,684,750-51,1011
Luserna Rorengo di Rorà march. Giuseppina, 43 v. Cavour 584
Luserna Rorengo di Rorà march. Giuseppina n. Radicati di Cocconato, 4 p. S. Carlo. . 584
Luserna Rorengo di Rorà nob. Maria in San Martino di S. Germano, 43 v. Cavour . 584
Luserna Rorengo di Rorà march. Maurizio 19-19 13 v. Cavour 37, 44, 168, 461 584, 700-83, 1006
Luserna Rorengo di Rorà nob. Paola ved. nata Guidobono-Cavalchini 18-14 16 v. Carlo Alberto 584
Luserna Rorengo di Rorà march. Teresa n. Pallavicino, 43 via Cavour 584,685,707-28-50
Luserna Rorengo di Rorà march. Vittoria in Fassati di Balzola 30 v. Cavour 13,45,584

Luserna Rorengo di Rorà nob. Vitt., 55 corso Siccardi . . . . pag. 584
Lusiana Augusto, tenente, 69 v. Assietta.
Lusona Aristide, farmac., 308 Ponte Barra. . . 532
Lusona Ignazio, farmac., 22 v. Monferrato . . 924
Lusona Luigi, vinaio, 4 v. Baretti 495
Lussiana Augusto, ten. Genio, 73 v. Assietta 849-20
Lussiatti Franc., trattore e magaz. alim., 9 via Cibrario 442-80,508
Lusso frat. e sor. fu Enr. 299 str. Casale . 40
Lusso frat. e sor. fu Luigi 299 str. Casale 40,532
Lusso sor. fu Bartolom. 299 str. Casale . . 40
Lusso Andrea e Musso Margh. con. 47 via Cantoira 35
Lusso Annibale, imp. ferr., 46 v. Ormea . . . 766
Lusso Biagio, 114 c. Casale 726
Lusso Franc., calzol., 47 v. della Zecca . . . 379
Lusso Gio., calzol., 113 v. Nizza 379
Lusso Gio., geom., 54 v. Principe Amedeo. . . 633
Lusso Luigi, 4 v. Burdin 763
Lusso Luigi, sarto, 33 v. Bertola 282
Lusso Maria Teresa, levatr., 70 v. Saluzzo . . . 925
Lusso Pietro, mag. alim., 24 v. Petrarca . . . 508
Lusvardi E., neg. cuoi e tomaie, 33 v. S. Francesco da Paola. 373-79
Lutz Carlo, ing. Soc. Elettr. Alta Italia **1-85** 19 v. Arsenale 848,960,1008
Luvarione Maur., 99 v. Mad. Cristina.
Luvino Gio. di Vitt. 534 dallo strad. di Lanzo 79
Luvione Dom. fu Franc. 28 v. Marochetti 87
Luvisolo, modell., vic. priv. Priocca 337
Luvisoni G., parrucch., 5 v. Cavour 425
Lux (*vedi* officine *Lux*).
Luxor Antonio e C. (Pont-S. Martin) . 452
Luzi Dom. fu Gaetano 28 v. Cellini e 146 c. Massimo d'Azeglio 35-45,60,80 89,105
Luzzago nob. Carlo, v. Napione ang. c. Regina Margherita 964,1042
Luzzago Costanzo, v. Napione ang. c. Reg. Margh.
Luzzati Abramo, impiegato, 9 v. Belvedere.
Luzzati Ces. e C. drapp. **29-78** 37 v. Roma 288-90,300
Luzzati Ippol., dirett. Ospizio israel., 42 piazza S. Giulia e 48 v. Petrarca 743,944
Luzzati Leonardo, comm. viagg., 5 v. Orfane.
Luzzati Marco, avv.-proc., 27 v. Po *abit.* 50 v. S. Quintino. 727,874-84
Luzzati Marco di Ippolito 44 v. S. Massimo 437
Luzzati Michele, agiato, 27 v. Po.
Luzzato Moise, impieg. postale, 24 p. Vitt Em. I 974
Luzzato Salomone, 8 v. Consolata.
Luzzatti Luigi, prof., deput., presid. dei ministri e min. dell'interno (Roma) 555-57,782,1046
Luzzatti Michelina, insegn. Asilo israel., 48 via Mazzini 744
Luzzatti Ugo, cap. artigl., 48 v. Crist. Colombo . 649
Lyons Giov. fu Gius. sac., 27 v. Saluzzo. . 432

M

Macagno Cesare, pasticc., 23 v. S. Tommaso pag. 499
Macagno Gius., 38 v. Berthollet. 759
Macari, sarta, 12 p. Vitt. Em. I 273
Macari M., falegname, 27 v. Nizza 347
Macario coniugi 20 v. Macerata. . 83,125-36
Macario sorelle, stiratr., 6 v. Legnano . . . 295
Macario Ant., industr., *abit.* 48 c. S. Maurizio.
Macario Bernardo e nipoti 8 v. S. Chiara . 140
Macario Carlo, pizzicagn., 14 c. Princ. Oddone 512
Macario Carlo, e figlio, prod. vino, 3 via S. Quintino e 5 v. Volta 490-95
Macario Felice, agiato **38-43** 21 c. Vitt. Emanuele II oltre Po
Macario G., commest., 48 v. Lessolo (barriera Vanchiglia) . . . .
Macario Giacinto, 9 p. Statuto. . . . .
Macario G. B. conciatore di pelli, 42 Fiando 29-33-64,
Macario Giacomo e figli (Ditta) 11 Gaudenzio Ferrari . . . .
Macario Giacomo, cart. réclame, 34 v. Venti Sett.
Macario Gio., med. chir., 3 v. Urb. Rattazzi
Macario Maur., fabbr. mobili, 1 v. Baretti
Macario Simplicia, agiata, 27 *bis* c. Vinzaglio
Macario Vinc., avv., impieg., 6 c. C
Macario-Pieroni Fortunata, ispettr., 40 v. Fia
Macario e C., rappr., 2 v. Conte Verde .
Macario, Albano e C., specch., *fabbrica* 11 via Gaudenzio Ferrari 17-1
Maccabeo Margherita, pettinatr., 19 c. Brescia
Maccagno, calzol., 5 v. Barbaroux . . . . .
Maccagno sorelle, mercerie, 22 v. Carlo Alberto
Maccagno, tratt., 20 str. della Venaria . .
Maccagno Ant., drapp. e lan., 28 v. Baretti
Maccagno Cater. ved. Borgi e figli 44 v. Roma
Maccagno D., sarto, 16 v. Monte di Pietà.
Maccagno Ern., decor. appart., 34 v. Roma
Maccagno Eugenio, pensionato, 16 v. Orfane.
Maccagno F., calzol., acc. al 68 v. Ormea .
Maccagno Gio., rappr. **33** 5 v. Parini . . . 1002-
Maccagno Gio., sellaio, 1 v. Argentero angolo p. Nizza. 37
Maccagno Giorgio, 45 v. S. Massimo . . . .
Maccagno Gius., pittore, 39 v. S. Franc. Paola
Maccagno Giuseppe, viaggiatore, 1 v. Pastrengo.
Maccagno Gius., 28 v. Baretti. . . . . . .
Maccagno Olimpia, modista, 54 v. Gioberti .
Maccagno Secondo, impieg. ferr., 54 v. Gioberti.
Maccagno Silvio, confett., 14 v. Berthollet .
Maccagno V., latton.-gas, 9 v. Montebello .
Maccari frat., materassai, 9 p. Vitt. Em. I . .
Maccari Cesare, sen., pittore (Roma) .
Maccari Luigi avv.-proc. **26-56** 31 v. Garibaldi, *abit.* 14 v. Cibrario 623,75
Maccario coniugi 31 str. Val Patonera .
Maccario frat. e sor. fu Gius. 468 strada Cavoretto-Moncalieri. . . . .
Maccario Ant., capit. Commiss., 7 c. Vinzaglio
Maccario Carlo, med.-chir. **33-86** 31 v. Roma 911-
Maccario Franc., 2 v. Conte Verde.
Maccario Lorenzo, tipogr., 63 v. Mad. Cristina .
Maccario Luigi, capo-mastro, 49 v. Alfieri . . 3
Maccario Matteo, mag. alim., 42 v. S Secondo.
Maccario Valentino, avv. (S. Giorgio Canavese)
Maccario Vittoria in Viarisio 478 str del Campagnino (Cavoretto) . . . .
Macchetta Carlo, drogh., 94 v. Nizza . . . .
Macchi sor. fu Carlo 156 c. Reg. Margh. 50,
Macchi-Bo Ida, prof., 4 v. S. Franc. da Paola .
Macchi-Tesio Antonietta, 21 v. Cibrario . . .
Macchi Aless., sotto-cass. R. Tes. prov., 56 via Venti Settembre 98
Macchi Aug. impieg., 156 corso Regina Margherita e 9 v. Allioni . . . ,55,12
Macchi Bern., impieg., 11 v. Acc. Albertina .
Macchi Dino, possidente, 11 v. Vanchiglia
Macchi Paola in Isola 45 v. S. Quintino .
Macchi Teresa fu Giac. 34 v. Garibaldi . 50,5
Macchia Adele, mag. alim., 13 v. Marco Polo .
Macchia Albino, impieg., 5 p. Statuto.
Macchia Carolina di Luigi 27 v. pr. Fe 61,

M… hia Felice, impieg., 2 v. Carena.
M… hia Gio. fu Giac. Basilica Superga pag. 451
M… hia Ignazio, trattore, 34 v. Carlo Alberto. 482
M… hia Luigi, fornaio, 12 v. della Zecca . . 524
M… hia Massimo, rag., contab. Istituto *La Generala* 627
M… hia Ricc. ed Adel. 78 str. Superga. . . 454
M… hia Ugo, vice-agente imposte, 16 via S. Secondo 642,968
M… *hine Singer* **12-45** 29 v. Roma 408
M… hiola Franc. in Lana 538 str. priv. Scarafiotti 445
M… hiorlatti Dom., orolog., 20 v. S. Giulia. . 308
M… hiorletti Enr., avv.-not. (Corio). 885
M… hiorletti Vitt., neg. verd., 33 v. Borgo Dora 516
M… iocca Vito, ufficio controllo, 12 v. Consolata 433
M… ciotta Baldassarre, geom., 20 v. S. Quintino, *magazz.* 4 v. Giacinto Collegno 357,893,1054
M… ciotta Giovanni, prodotti-chimici, barriera Maddalene, *abit.* 26 c. Brescia 362
M… ciotta Oreste, **38-78** 6 v. Donati. 678,718 778,999,1025
M… cone Dante, alunno post. telegr., 38 v. Garib. 973
M… cone Luigi, medico-chir. **35-26** 38 via Garibaldi 944
M… cone Umberto, impieg. post., 9 v. Cibrario . 974
M… cono Gio., liquor., 28 v. Carlo Alberto. . . 487
M… *ellai* (Circolo esercenti) **21-06** Civ. Ammazzatoio e 9 v. Mercanti 770
M… *ellerie dell'Alleanza Cooperativa Torinese:*
N. 1. - 3 v. S. Secondo 522
» 2. - 34 v. dei Fiori 522
» 3. - v. Duchessa Jolanda angolo v. Beaumont 522
» 4. - 35 v. S. Secondo 522
» 5. - 47 v. Genova. 522
» 6. - 104 c. Vitt. Em. II 522
» 7. - c. Napoli ang. c. Vercelli . . 522
» 8. - v. Moncalieri ang. v. Volturno. 522
» 9. - c. Reg. Margh. ang. v. Rossini. 522
» 10. - 47 v. Cibrario 522
M… chet Eugenio, prof., uff. traduz., 11 via Andrea Doria 431,846-64
M… chetta Nat., falegname, 18 v. Barolo. . . . 347
M… cina Maria, maestra mun., 5 v. Urb. Rattazzi 840
M… cina Nic., impieg. post., 5 v. Urb. Rattazzi . 974
M… cina-Gervasio Luisa, profess., 5 via Urbano Rattazzi 821-33-62,940
M… ciotta Attilio, neg. vino, 28 v. Sacchi . . 494
M… ciotta Attilio, ristor., 42 v. Princ. Tommaso. 478
M… ciotta Felice, decor. appart., 98 c. Reg. Margh. 344
M… ciotta Gio., impieg., 63 c. Vitt. Eman. II.
M… ola Gino, ing., *uff.* 10 v. Arcivescovado, 111 c. Vitt. Eman. II 889,1008
M… iala Ern., impieg. daz., barr. di Casale . . 643
M… ame Lucie (Pavesio Lucia), modista, 16 p. Castello 277
M… ami Quarto, contr. offic. carte valori, 22 via S. Franc. da Paola 643
M… aschi Gius., capit. artigl., 4 v. Montecuccoli 849-20
M… dalena Eug., uff. dogan., 1 v. Arcivescovado. 644
M… dio Modestina, agiata, 63 c. Princ. Oddone.
M… n Edoardo avv.-proc., **32-13** *abit.* 11 via Genova, *uff.* 15 v. Barbaroux. . . . 874-84
M… nno Amedeo, viagg., 78 c. Vitt. Em. II.
M… o Giacomo, med.-chir., 4 v. Reggio. . . 944
M… o Fulvio, rapp. cart., 27 v. S. Pellico 328,438
M… o Mauro, legna e carb., 8 v. Gaud. Ferrari. 350
M… Giorgio, ing. (Bergamo) 747
M… ri Anna, tratt., 9 v. Pio Quinto. 484
Maestri Arturo fu Luigi 10 v. S. Ottavio pag. 444
Maestri Bianca ved. 51 c. S. Maurizio . . 137
Maestri Gaet., carb. veg. **23-87** 26 v. Nizza . . 351
Maestri Giuseppe, 17 v. Moncalieri.
Maestro Ida, prof.ª matematica, 5 v. Ottavio Revel 826-28-30
Maffè Anton., negoz. legna e carb., v. Biella acc. al 15 e 7 v. Brindisi 350
Maffei Costanza in Gallian 20 v. Mazzini 89
Maffei Dom. fu Carlo impres., **34-75** 32 via Napione 357,959
Maffei Enrico, vettur., 6 v. Carena 464
Maffei Ernesto 14 p. Eman. Filiberto . 454
Maffei Ernesto, birreria già Dreher **30-18** 6 p. Carignano 488
Maffei Eusebio, selciat., 1 v. Issilia (barr. S. Paolo) 355
Maffei Franc., teol., 78 v. Venti Sett. . 673-78,860
Maffei G. A., ing., 41 v. Cavour 1056
Maffei G. A. ing. e C., accessori per aviazione **16-05** 117 v. Nizza 419-32,954
Maffei Giacomo e figlio, macellai, 39 v. Cibrario. 524
Maffei Gio. 26 v. Alfieri 460
Maffei Gio. Batt., dott. (Pinerolo) 982
Maffei Gio. **25-78** 50 v. Montevecchio . 98
Maffei Gius., rag., imp. R. Casa Ducale (Napoli) 554
Maffei Luigi, disegnatore, 43 v. Arsenale 334,902
Maffei Luigi, insegn., 14 v. Rossini 847
Maffei Maddalena ved. Lombard 427 strada Pavarino 444
Maffei Maria-Teresa ved. Converso 11 via S. Rocchetto. 139
Maffei Michele, vettur., 5 v. Balbis e 9 via S. Donato 450-64
Maffei Natale, commerc. concimi, 20 v. Giulio 362
Maffei Sebast. fu Ant. 34 v. Corio . . . 52,62
Maffei Stefano, 147 str. Moncalieri 948
Maffei Vitt., setacci, 24 v. Parma 304
Maffei di Boglio conte Carlo Alb. 5 via Bodoni 148,584
Maffei di Boglio cont. Dorotea nata Kapnist, 2 v. Papacino 584
Maffei di Boglio marchese Ferdin. 2 v. Papacino 148,460,584
Maffei di Boglio cont. Maria in Bruschi Falgari (Roma) 148,584
Maffei-Pavese Antonia, chinc., 2 v. Saluzzo . . 300
Maffei-Riva M., maglierie, 14 p. Em. Filiberto 288-94
Maffei e Garizio, prod. refratt., 34 v. Montebello 355
Maffeo Alessandro, impieg. postale, 34 v. Sacchi.
Maffeo Celeste, calzol., 8 v. Cuorgnè. . . . 379
Maffeo Gius., calzol., 40 v. Arsenale. . . . 379
Maffi Fabio, maestro mun., 42 c. Orbassano 837-62
Maffiodo coniugi 21 v. Leyni e barr. . . 80
Maffiodo Gius., commest., 21 v. Leynì . . . 528
Maffiodo Luigia, legna e carb., 34 v. Rivara . 534
Maffioli Adolfo, perito, rag. (Domodossola). 896
Maffioli Aless., stab. specchi e crist., **16-72** *negoz.* 20 v. Pietro Micca, **16-73** *stab.* 35 v. Ospedale.
Maffioli Pietro, panett. e pasticc., 21 piazza Vitt. Em. I. 499,521
Maffiotti coniugi 114 str. R. Parco . . . 123
Maffiotti Dion. fu Gio. 87 c. Vinzaglio . . 464
Maffiotti Elisa, telegr., 53 v. Garibaldi . . . 972
Maffiotti G.B., ing., 3 v. Assietta 16,69,641 848,985
Maffiotti Gio., pension., 21 v. Lamarmora.
Maffiotti Secondo, capo-mastro, 72 v. Morosini 357
Mafiotti Francesca, sarta, 14 v. Garibaldi . . 273
Mafiotto Pietro, impieg. 6 v. Carena.
Maga Onorina, maestra mun., 343 v. Mongreno. 841
Magal Maria in Vanetti 7 v. S. Rocco (Cavoretto) 139

I numeri in carattere nero indicano le chiamate degli **Abbonati al Telefono**; quelli prima della via, la porta di abitazione; gli ultimi, le pagine.

Magaldi Vinc., dott. (Roma) . . . pag. 753
Magalli E., modista, 10 piazza Vitt. Eman. I, *succurs.* 2 v. Basilica (gall. Umberto I) 277
Maganza, industr., *abit.* 70 c. Vitt. Eman. II.
Maganza Adelina, agiata, 29 v. Mad. Cristina.
Maganza Eugenio, industr., 70 c. Vitt. Eman. II. 1020
Maganza Gius., 2 c. Oporto 625
Maganza Gius., 14 v. Genova 1054
Maganza Gius. di Luigi 2 c. Siccardi *villa* 92 str. di Cavoretto 43
Maganza Luigi e C., lanerie 8-78 14 v. Genova e 34 v. S. Chiara 286,451,1041
Maganza Paolo e C., tessuti 11-94 2 via Fabro, *abit.* 6 p. Savoia . . . 289,1020-21
Magario Ant., neg. legna e carb., 7 v. S. Maria 350
Magario Vittoria, sarta, 7 v. Napione 273
Magasin Parisien, mode e nov., 68 v. Venti Sett. 277
Magazzino Centrale militare 11-02 11 v. Ottavio Revel 652
Magazzino Foraggio Militare dèl Presidio di Torino 44-03 11 v. Carlo Vidua.
Magazzini Generali (Docks) viale Stupinigi e v. Circonvallaz. 1005
Magazzino Genio Militare 2-27 v. Bonzanigo, isol. 260 Valdocco.
Magazzino Lionese (Canelli e Torchio), lanerie e drapperie, 5 p. Palazzo Città 287-88
Magazzino Livornese, abiti, 1 v. Milano. . . 284
Magazzino Moderno, oggetti casalinghi, via Cavour ang. v. Lagrange 309-59-98
Magazzino Novità « Printemps » (De Giorgis V. E. *rappr.*), 46 c. Vitt. Eman. II 439
Magazzino Piemontese, drapp.-lan., 4 v. Conte Verde e 18 v. Palazzo di Città 287
Magazzino Svizzero, abiti, 30 v. Roma.
Magenta Franc., manisc., 19 v. Aosta. 450
Magenta G. B., dott. R. Casa Ducale, palazzo Genevese 911
Magento Alb., meccan., 33 v. Verona 412
Maggetto Gio., prof. di contrabasso e impresario orchestrale, 32 v. Po . . . 743-53,867
Maggi Ang., pension., 27 c. Francia.
Maggi Annib., 51 c. Valentino 761
Maggi Carlo, ing., 15 v. Valeggio 815-31
Maggi Carlo, maggiore, 23 v. Po.
Maggi Eugenia in Miniotti 310 str. Casale . 51
Maggi Franc., agiato, 7 v. Frangeri.
Maggi Gio., macell., 15 v. Palazzo di Città e 6 v. Ascoli. 524
Maggi Gio., vinaio, 42 v. Princ. d'Acaja . . . 495
Maggi Guido, geom. impres. 29-87 30 v. Orto Botanico, *uff.* 28 v. Barbaroux . . 357,893
Maggi Lazzaro, magg. a rip., 18 c. S. Maurizio.
Maggi Luigi, corriere, 38 v. Roma, alb. Cavallo Grigio e 1 v. S. Teresa. 448
Maggi Luigi, artista cinematografico, 15 via Princ. Tommaso.
Maggi Luigi, panieraio 14 v. S. Donato . . 304
Maggi Pietro, ing., 30 v. Orto Botanico . 633,889
Maggi Umberto, dott., 29 v. Nizza 817
Maggia sor. fu Pietro 152 v. Circonvallazione Nord 469
Maggia A., capo-mastro, 33 v. Barbaroux . . 357
Maggia Agostino, insegn., 48 v. S. Quintino . . 855
Maggia Alberto fu Serafino 18 v. Rivalta . 426
Maggia Alessandro, dottore, 7 v. Vassalli Eandi.
Maggia Caterina, tabaccaia (Maddalene) . . . 540
Maggia Cecilia fu Gaspare 3 p. Em. Filib. 59
Maggia Corinna, maestra mun., 31 v. Principi d'Acaja 725,840
Maggia M., fumista, 37 v. S. Giulia 359
Maggia Serafino fu Gius. 18 v. Rivalta . . 426
Maggia Seraf., rag., 30 v. Montevecchio . . 89
Maggia Vitale, fabbro-ferr., 57 c. Princ. Odd . 421
Maggiarotti Felice, trattore, 3 c. Emilia . . 180
Maggio Paolo, pens. ferrov., 50 v. Massen
Maggiolini-Scarampi contessa Adelaide n Harvey, 46 v. Cavour. 58
Maggiolini Scarampi nob. Anna nata Gavo Verospi (Albano Laziale). . . . .
Maggiolini Scarampi nob. Carlo e Margher 46 v. Cavour . . . .
Maggiolini Scarampi di Mombercelli co Carlo, 46 v. Cavour . . . .
Maggiolini-Scarampi di Mombercelli nob. 6 v. Stampatori . . . .
Maggiora Albino, coltell., 5 v. Barbaroux .
Maggiora Clemente, neg. vino 26-27 Doc laterale 491
Maggiora Demetrio, 36 c. Vinzaglio . . 451
Maggiora Dom., liquori, 27 v. Nizza 485
Maggiora Evasio di Maurizio 42 v Drovetti 57,431,968
Maggiora Francesca fu G. B. 413 str. Fr . 66
Maggiora Gio., liquor., 5 v. Stampatori . .
Maggiora Gregorio, vinaio, 25 c. Valentino . .
Maggiora Ferraris Fern., viagg., 43 c. Pr. Od
Maggiora Magg., avv.-proc., 3 v. Bonafous 81
Maggiore Vinc., vice-agente imposte dir., 9 v dei Mille . . . .
Maggiorotti Agostino, maggiore, 4 v. Giusti.
Maggiorino Amerio, avv., 5 v. Assarotti. . .
Maggiorotti Enrichetta, sarta, 2 p. Vitt. Em. I 273
Maggiorotti Fel., rag., 45 c. Oporto. 938
Maggiorotti G. e C., fornai, 5 v. Saluzzo. . 521
Maggiorotti Gius., rag., 22 p. Vitt. Em. I . . 893
Maggiorotti Maria, ricam., 27 v. Accad. Alber
Maggiorotti Mich. e figli, fabbr. mobili, 42 via Maria Vittoria 338-47
Maggiorotti Pietro, mecc., 20 v. Aosta . . . 412
Maghenzani Mario, parrucch., acc. al 5 v. Osped.
Maghetti Carlo e consorte 69 str. Villafranca (borg. S. Paolo) 164
Maghetti Leopoldo, tratt., 40 c. Ponte Mosca .
Maghetti Leopoldo, vinaio, 2 v. Cignaroli . .
Magis Agostino, impieg., 68 v. Ormea.
Magis Antonietta, sarta, 25 v. Princ. Amedeo 273
Magis Mich., capo-tecnico Arsenale, 48 v Gioberti . . . .
Magistrello Gio., istrutt. maestro R. Alb. Virt 29 v. S. Secondo . . . .
Magistretti Paolo, 40 p. Giulio . . . . .
Magliani Villa contessa di S. Marco, 49 v. della Rocca.
Magliano coniugi 73 v. Massena . . . 88
Magliano Andrea, uffic. daziario (barr. Milan 613
Magliano Angela, fornaia, 85 v. Nizza . . 521
Magliano Bart., calzol., 7 v. Princ. Tommaso 379
Magliano Emilio, impieg., 11 c. Reg. Margherita.
Magliano Gio., teol., pubbl., 4 v. Passalacqua 324,934
Magliano Luigi, inserv., 15 v. Vitt. Amedeo
Magliano M., decor. appart., 30 v. Saluzzo 344
Magliano Rosa, magazz. alim., acc. all'11 v. Stampatori 508
Magliano Stef., maestro mun., 92 c. Reg. Margh.
Magliano Tomm., cartol., 7 p. Carlo Felice 32 774
Maglietta Attilio, macell., 37 v. Lagrange . . 524
Magliola Achille, viagg., 58 v. Gioberti.
Maglioli Gius., materass., 37 v. S. Franc. da Pa 384
Maglioli Quintina, agiata, 3 v. Giusti.
Maglioni Giorgio, 24 v. Romani 761
Maglioni Zaveria di Giorgio 32-22 24 v Romani 429

...ghi Alb., dott., prof., 36 c. Oporto pag. 807-21-28
...ghi Ettore, cassiere Banca d'Italia . . 986
...ghi Alfredo, ten. artigl., 1 v. Zecca . . . 819
...hi Gustavo, ing., isp. ferr., 38 c. Vitt. Eman. II 977-85
...di Maurizio, alberg. 29-90 24 v. Cernaia 477,1054
...i frat. e sor. fu Felice 49 v. Massena 88
...i frat., fu Lorenzo, impres., 49 v. Massena 357
...i Andrea, 53 c. Re Umberto 944
...i Benedetto, pensionato, 53 c. Re Umberto.
...i Cam., forn. per autom., 11 v. Tarino . . 419
Magnani Cam., prof., medico (Genova). . . . 806
Magnani Carlo, geom., 49 v. Porta Palatina . 704
Magnani Cesare, industriale 28-00 21 via Po e 2 v. Barbaroux 304-74,1034
Magnani G., rappr., 56 v. Venti Settembre . . 440
Magnani Guido, capo-mastro, 16 v. Ett. De Sonnaz 357
Magnani Iginio capo-mastro, 51 v. Massena 88
...i Luigi, inserv., 37 v. Bidone 814
...i Maria in Zampieri 525 str. priv. Villa Segre (Cavoretto). 146
...i Mich., viaggiatore, 9 v. Allioni.
...i Pietro, ing., e Martina fu Gio. Pietro 16 p. Carlo Felice 37,160-67,453 456,847
...i Lavagetto Casali, impresa foraggi, 52 c. Brescia 450
Magnani-Moscattini Zeffirina, lavori in cartonaggi, 49 v. Porta Palatina . . . 328-31
Magnani e Noro 16 v. Valeggio 155
Magnanigo Maurizio, neg. sete, 57 c. Siccardi.
Mag...igo e C., neg. sete, 9 p. Solferino . 268-69
Magnanini Erc., orolog., 45 c. Vitt. Em. II . 308
Magnanini Ercole, neg. tessuti, 47 v. Lagrange.
Magnano T. e C., essenze, estratti, 4 v. Bogino. 485
...o Ant., latteria, 137 v. Mad. Cristina 502-08
Magnano Gius., macell., 229 str. di Nizza . . 535
Magnano e C., liquor., 3 v. Banna 535
... Giuseppe, falegn., v. Castellamonte 51 c. Princ. Oddone. 347
...at suora Costanza, diaconessa, 36 via Berthollet 745
..., capit. a riposo, 26 v. Garibaldi.
...i Ang. e Maggi Paolina coniugi 42 v. priv. Cocconato 50
...i Angelo, agiato, 8 v. Fucina.
...i Anna, maestra, 60 c. Vitt. Eman. II . . 834
...i Armando, impieg., 20 v. Juvara.
... Domen., verific. Int. Fin., 35 v. Nizza. 641
...i Ermanno, impieg., 3 v. Saluzzo.
... Filib. med.-chir., 344 str. Abbadia di Stura . . . 9,536,620 742,911
... Gius., affittacamere, 3 c. Valentino . 434
... Gius. (Lanzo Tor.) 982
Magnetti Gius., impermeabili 26-91 12 via Cavour 383,448
... Leop., neg. vino, 338 str. Abb. di Stura. 544
... Mario, ottico, 45 v. Roma 389
... Maria, pitt., 60 c. Vitt. Eman. II. 827,930
... Marta, levatr., 2 vic. Tre Galline . . 925
... Nicolina, cons. alim., 114 str. di Lanzo . 503
... Teresa, agiata, 34 v. Sacchi.
... anàvero Quirica (Abb. Stura) 726,839-40-41
... Maggi Paolina, 41 v. Po.
... Ern., impieg., 7 v. Allioni.
Magni ...lo, rag., consigl. Società (Milano) . 1021
Magni ...te, impieg., 48 v. Massena.
Magni ...no, impiegato, 32 v. S. Massimo.
Magni Franc., ing., 35 v. Assietta 1019-21
Magni Gius., ragion., dirett. gen. Lane ...gosesia, 35 v. Assietta 460,556,798 1019-23-46
Magni Carolina, (Ditta Rostain e C.), accanto al 29 v. Mazzini . . . . pag. 500
Magni Magno, deputato (Milano) . . . 1034
Magni Pietro, colonn., 19 c. Vinzaglio . . 722-64
Magnina Teresa, modista, 35 v. della Zecca . 277
Magnino Gius. (Cuorgnè) 1014
Magnino Matteo, impieg., 76 c. Re Umberto.
Magnocavallo di Varengo conte Gio. Giacinto . . 584
Magnone Fel., sarto, 1 c. S. Martino 282
Magnone Pietro, neg. turaccioli, 22 v. Lagrange. 365
Magnone e Damasco, falegn., 25 v. dei Mille . 347
Mago nob. Carlo Alberto, tenente generale nella Riserva, 49 v. della Rocca . 584,700
Mago Michele, inserv., 41*bis* v. della Rocca. 816
Magone Anna Maria ved. Derada 11 v. priv. Cocconato 50
Magone Casimiro, tratt. (Pilonetto) 543
Magone Dom., legna e carbone, 4 v. Cocconato 534-44
Magone Felice, rappr. gran., 5 v. Andrea Provana.
Magone Gio., 9 str. antica di Rivoli 1049
Magone Gio., impr. viveri, 5 v. Andrea Provana, *abit.* 37 v. Accad. Albertina . . 517,1002
Magone Gio. (Ditta), neg. gran. 21-36 5 via Andrea Provana 48
Magone Luigi, ragioniere, 20 v. Vanchiglia . 433,862
Magone Maria, pettinatr., 11 v. Alfieri. . . 427
Magra sorelle, sarte, 13 v. Venti Settembre . 273
Magri Carlo, impieg. mun., 17 c. Valdocco. 608,780
Magrini Effrem., ing. assist. R. Università, 19 v. Colli. 746-810
Magrini Enrico, imp. dog., 52 v. S. Domenico. 644
Magrini Franco, dott. (Firenze). 1005
Magrone Tomm., sarto, 31 c. Valentino. . . 282
Mahon M. Stef. 130-32 str. S. Margherita . 142
Maia Giacomo, macell., 22 v. Baretti 524
Maia Giovanna di Ilario 45 v. Aosta . . . 14
Maia Ilario, notaio, 6 v. Porta Palatina (e Lavriano) 885
Maina, corriere, 1 e 3 v. S. Teresa 446
Maina, mercerie, 103 str. di Francia 536
Maina A., corriere, 22 v. Lagrange 448
Maina Angelo, sotto archiv. not., 15 Val Patonera. 884
Maina Antonia in Maina Gius. 84 v. Fréjus 66,103
Maina Bartol. 9 v. Sesia. 147-48
Maina Clara, mercerie, 1 v. Moncalieri . . . 300
Maina Dom., tipogr. ed oggetti di cancelleria, rimp. al 2 v. Assarotti 321-24-31
Maina Eman., biancherie 34-60 ang. v. San Tomm. e Garibaldi, *stab.*, 39 v. Cibrario . 291 292-94
Maina Franc., mag. alim., 95 v. Madama Cristina 508
Maina Francesca, sarta, 5 v. Bava 273
Maina Giacomo, macell., 45 v. S. Giulia . 524,1023
Maina Gio., pescheria, p. Bodoni (serraglio) . 504
Maina Gius P., vice-rett. chiesa S. Domenico, 2 v. S. Domenico 676
Maina Gius. disegn. catast., 9 v. Venti Sett. . 632
Maina Gius. di Giac. 86 c. Vinzaglio . . 165
Maina Gius., fabbr. cravatte, v. Barbaroux . . 294
Maina Gius., indoratore, 8 v. Bogino . . . 341
Maina Gius., rappres. 11-26 27 v. Donati . . 442
Maina, Gioliti, Euro, Butto, Germano ed Avalle 7 v. Arcivescovado 14
Maina Marianna, riven. giorn., 15 p. Statuto . 322
Maina Teresa in Bianco 47 str. Lucento. . 82
Maina e Zuccotti 14 v. Bellezia . . . 23,140
Mainard Ant., zoccolaio, 44 v. S. Donato. . . . 382
Mainard Rod. (eredi), 14 v. Cibrario . . . 46
Mainardi Attilio, imp. ferr., 73 c. Re Umberto.
Mainardi Aurelio, parrucch. 15 v. Consolata . 425

Mainardi Luigi, 4 v. Orbassano . . . . *pag.* 772
Mainardi Luigia, tintoria, 4 c. Orbassano . . 296
Mainardi Michele commest. e tabacchi, 658 Lingotto 75,530-40
Mainardi Teresa, affittacamere, 23 v. Saluzzo 434
Mainardi Teresa ved. Fauda 5 v. Valfenera 456
Maineri Enrico, leg. libri, 42 v. Barolo angolo c. S. Maurizio 330-31
Maineri Eug., notaio, imp. mun., 76 v. Nizza . 608
Maineri Giuseppina, agiata, 7 c Valentino.
Mainero Anna, sarta, 20 v. Barolo 273
Mainero Bernardo. uff. postale, 41 v. Saluzzo 972
Mainero Carlo, banco lib. e giorn., 20 v. Pietro Micca 322
Mainero Ermenegildo e figli 184 corso Regina Margherita 425-32
Mainero Gerolamo 40-26 18 v. Mercanti . 1033
Mainero Giacomo, rappres., 45 c. Ponte Mosca.
Mainero Gius., disegn. comput., 20 v. Barolo . 633
Mainero Luigi, liquori e vini, ang. v. Berthollet e Saluzzo 487-95
Mainero Marco, carradore, 260*bis* v. Nizza . 342
Mainero Pietro 22 v. Legnano 80
Maini Luigi, med.-chir., 584 strada Val Pafonera 620,944
Maino Gius., ispett. poste telegr., 7 v. Campana . 970
Maino Luigi, latton.-gas., 4 v. delle Rosine . 403,49
Maino Pio, farmac. 38-35 53 v. Massena ang. v. Valeggio 921
Maiocchi Ang. e C., fabbr. orefic., 38 v. Sacchi . 306
Maiocchi Angelo e frat., catene oro, 85 v. Mad. Cristina 306
Maiocchi Gius., impieg., 54 v. Mad. Cristina.
Maiocco Domen., neg. vino, 47 v. Bernardino Galliari 494-95,1053
Maiocco G. B., decor. appart., 42 v. S. Massimo . 314
Maiolio A., mag. alim., 77*bis* c. Princ. Oddone 508
Maiolo Giacomo, dott. Osp. Mauriz. . . . 682-89
Maiorino And., commiss. privative, 49 c. Vinzaglio 645
Maiorino Ponzio di San Sebastiano Cristina, 3 v. Brofferio.
Maira Adelina, drogh., 132 c. Reg. Margherita 369
Maira Ang., pastice., 26 c. Regio Parco . . 499,524
Mairano Aless. di Secondo 36 str. ant. Grugliasco 7
Mairano Franc., 32 v. Napione 1043
Maire famiglia 220 str. Lanzo 78
Maire frat. e sor. fu Aug. 220 str. Lanzo . 78
Maire Bern., Alb. e Fritz fu Fritz 220 str. Lanzo 78
Maire Emilio e Giulia fu Giulio Silv. 220 str. Lanzo 78
Mairo Vinc., neg. legna e carb., 42 v. Mazzini 350
Mairone Lucia fu Firmino 14 v. pr. Cumiana 54
Maironetti Madd. in Fiandesio 20 v. priv. Brunetta 32
Maissa Fausto, avv.-proc., 7 v. Bellezia . 874 81
Maja Ern., avv. 66 c. Regina Margherita. . 124
Maja Ernesto (eredi) 36 v. Siena . . . 148
Maja Gio. di Ilario 4 v. Monte Rosa . . 97
Majani Aug., redatt. (Bologna) 930
Majares cont. Eugenia, 5 v. Parini.
Majaris Carlo, caffè e liquor., 1 v. Sacchi, *dep.* 193 v. Nizza. 487
Majat frat. e sor. 1 v. Santarosa . . . 143
Majat frat. e sor fu Carlo 12 v. Boucheron 30,150
Majer Gius., impieg. Bollo straord., 8 v. Giacinto Collegno 643
Majetti sorelle, sarte, 9 v. Po 273
Majna e Doglio, passamant. 35-16, 51 v. Po. 297
Majocchi monsignor Rodolfo (Pavia). 797
Majocco Ant., esattore, 3 v. S Maria . . . 766-67
Majocco Umberto, 3 v. S. Maria . . . . . . *pag.* 766
Majolo G. Giacomo, med-chir., Osp. Mauriziano 914
Majoni A., fotogr., 25 p. Castello 326 774
Majotti Ang., prodotti-chim., 10 v. Ospedale 362-74
Malabaila Luigia in Mezzadonno 206 str. Moncalieri 92
Malabaila di Canale cont^a Adele, nata Scarampi di Monale, 94 c. Vitt. Eman. II 584,685
Malabaila di Canale contessa Clem. n. Provana Romagnano, ved., palazzo Chiablese p. S. Giovanni 552-84,685,750
Malabaila di Canale nob Jolanda di Luigi 94 c. Vitt. Eman. II 436-67,584
Malabaila di Canale conte Luigi fu conte Alfr. 15-86 94 c. Vitt. Em. II . . . 71,584
Malacarne Adolfo, smaltat., 29 v. Marco Polo 342-60
Malacarne Carlo fabbr. amido, reg. Valdocco, v. Aquila, *abit.* 13 via Cibrario . 44 454,367,845
Malacarne Gius., 46 p. Vitt. Eman. I . . . 704
Malacarne Maria-Madd. in Piatti 270 str. Nizza 102
Malacarne Mario, dott., impiegato municipale, 13 v. Cibrario 644
Malacarne e Vergnano 9-03 amido di riso, reg. Valdocco, v. Aquila, *uff.* 4 v. Passalacqua 367
Maladerno Cesare, dott. assist. Osp. S. Lazzaro, 8 v. Silvio Pellico 686,914
Malagodi Evaristo, prof., 13 v. Garibaldi 849-50
Malagoli Evang., banco lotto, 16 p. Vitt. Em. I. 647
Malagoni Feder., archiv. (R. Questura) . . . 626
Malagrida frat., drogh., 5 p. Vitt. Emanuele I 369
Malan Achille, ing. (Luserna S. Giovanni) . . 1037
Malan Arnaldo, med.-chir., 28 v. Legnano. 682,911
Malan Ernesto 10 v. Balbis, *abit.* 42-17 32 c. Francia 452
Malan Guido, medico, 4*bis* v. Arcivescovado e 23 c Oporto 684,914
Malan Maria in Lupi 299 str. Pecetto . 114
Malan Noelia, 34 v. Berthollet 745
Malan-Beer Clotilde, 15 v. Pio Quinto.
Malan-Peyrot Augusto, 23 c. Oporto 746
Malanchini Procolo, capo-tecnico Officina Pirotecnica S. Paolo 650
Malandrino coniugi 8 v. Valfenera (borgo Vittoria) 456
Malandrino Pietro, locanda, 25 v. S. Tommaso 483
Malandrone A., neg. terraglie, 8 p. Statuto . 348
Malano Carol., sarta, 34 v. Sacchi 273
Malano Franc., geom., 18 v. S Giulia . . . 893
Malano Giac., impieg., 18 v. S. Giulia . . . 650
Malano Gius., mediat. verdura, 32 v. Borgo Dora 516
Malano Margh., negoz. verdura, 29 c. Valentino 516
Malano Teresa ved. Mesturini, tabaccaia ed affittacamere, 24 c. Valentino . . . 434,646
Malaspina Carlo, maestro canto, 14 p. V. E. I . 868
Malaspina Gio., mag. alim., 38-22 68 c. Vittorio Emanuele II 508-14
Malaspina Teresina, fioraia, 66 corso Vittorio Eman. II. 349
Malatesta conte Sigismondo (Roma) 753
Malaussena Gustavo, ragion., 38 c. Francia.
Malchiodi Erminio, avv.-proc., 54 v. Mazzini . 874-81
Malcotti Angelo 42 v. Cernaia 100
Malcotti Bernardo geom. (Beinasco) . 85,1032
Malcotti Carlo impres., 4 v. Burdin 439,357,718
Malcotti Eugenio, capitano, 40 v. Po.
Malcotti G. B., dott., impieg. Intend. Finanza. 38 v. S Franc. da Paola 639
Malcotti Gio. Batt. fu Dionigi (Beinasco) 85
Malcotti-Castellano-Durando, impr. costruttori 39-99 v. Montebello ang. v. Reg. Mar[illegible]

Malenchini Evaristo, pension., 93 v. Nizza.
Maleria Luigia, neg. legna e carb., 47 via Barbaroux . . . . *pag.* 350
Maletti Adeodato, impieg. municip., 51 c. Oporto.
Maletti Ant., 14 v. Cernaia 757
Maletti L., trattore, 13 p. Em. Filiberto . . . 482
Maletti Luigi 34-46 24 v. Barolo.
Maletti Luigi, droghe e colon., 3 v. Milano, *depos.* 208 v. Circonvallazione Nord. 364,544
Maletti Podio Giuseppina, modista, 14 via Cernaia 273-77
Maletto coniugi 12 v. degli Approcci . . 14
Maletto Gaspare e cons. pizzic., 15 v. S. Donato 162,508
Maletto Gaspare, impieg., 27 v. Bern. Galliari . 650
Maletto Gius. fu Gius. 96 v. S. Paolo . . 138
Maletto V., latteria, 5 v. Berthollet 502
Malfatti Fortunata, affittacamere, 7 v. Cavour . 434
Malfatti Luigi, impiegato, 5 v. Biamonti.
Malfatti R., parrucch., 122 barr. di Nizza . . 538
Malfatti di Monte Tretto bar. Matilde n. Sallier de la Tour, 48 v. Maria Vittoria . . . 599
Malfatti di Monte Tretto bar. Stefano, 48 via Maria Vittoria 599,958
Malfatto famiglia, 53 v. Massena.
Malfettani Ang., impieg., 9 v. Andrea Doria. . 803
Malgara coniugi 48 v. Berthollet . . . 24
Malgara Enrico, 24 v. Valeggio 780
Malgara Paolo 48 v. Berthollet . 24,763,966
Mall[illegible] Raffaello, pubblicista, 25 v. S. Quintino.
Malingri di Bagnolo conte Aimaro, colonn. comand. lancieri Novara (Vercelli) . . 584
Malingri di Bagnolo Alb., capit., 21 v. Valp. Caluso 818
Malingri di Bagnolo cont Anna n. Lomellini d'Aragona (Vercelli) 584
Malinverni, impiegato, 20 v. La Marmora
Malinverni Alfredo, geom., impiegato mun., 24*bis* v. Baretti 6 9
Malinverni Carlo avvocato, 3 e 5 via Allioni 11,38,120-34
Malinverni Elvira in Ballerini 304 strada ai Ronchi 130
Malinverni Eugenio, med. chir., 3 v. Allioni. . 914
Malinverni Ferdin., avv., vice-pret., 36 v. Orfane e 7 v. Finanze 853-74-84
Malinverni Iginio fu Gio. 9 v. priv. Crissolo 54
Malinverni Luigi, 79 c. Francia 633
Malinverni Ottavio, avv. pretore, 26 v. dei Mille 666
Mallarino sor., sarte, 2 v Genova (interno 4) 273
Mallarino Giuseppina, banco prest., 18 v. Barbaroux 444
Mallè Gius., medico 42-84 5 v. Assarotti 692,914
Mallè Marco, farm., segr., 4 p. Statuto . . 751,924
Malle Mario, avv., 3 v. Ponza 874,994
Malliani conte Gius. Luigi, (Bergamo) . . 998
Mallino Felicita, levat., 41 v. Monginevro . . . 925
Maloria sorelle, agiate, 9 v. dei Mille.
Malnati Carlo, rag. (Milano) 1012-36
Malsenti-Sencillo Marcella, prof^a lingua francese 30 v. Saluzzo 864
Malsente Giuseppe, fornaio, 46 via Ponte Trombetta 538
Maltese, tenente artigl., 15 v Pietro Micca.
Maltese Franc., med. chir., 8 c. Reg. Margh 689,914
Malva Liborio 14 v. Rossini 434
Malvani Enr., capit., 56 v. Massena . . 819,950
Malvano Arturo rag. ed avv. Umberto fu Aless. 34 v. Nizza, tenuta cascina Ceresa, 580 al Lingotto
Malvano Aug. ing., 19 v. Mazzini . 89,101-16 156-58,889
Malvano Cesare 19 v. Mazzini *pag.* 89,104-16-56-58
Malvano Edoardo, dott., alunno Arch. piem., 25 c. Vitt Em. II 636
Malvano Elena Susanna in Debenedetti 8 v. Gioberti 88
Malvano Eleonora in Malvano Giuseppe 110 str. ant. Druent 58,82,87,159
Malvano Enrico, 25 c. Vitt. Em. II 1026
Malvano Erminia ved., 17 v. Saluzzo 749
Malvano Feder., dott. agente assicuraz. 2-05 9 v. Pietro Micca, *abit.* 49 c. Oporto 429 442-53
Malvano Gius. fu Moise 25 corso Vittorio Eman. II . . . 40,87,120-58-67,679,743,1026
Malvano Mario, tenente artigl., 3 v. della Zecca 849
Malvano Sara in Segre 2 v. Sagliano . 132
Malvano Umberto, 34 v. Nizza 955
Malvano-Levi Amelia, 31 v. Nizza 743,857
Malvano, Olivetti e Comp. (Ditta) 105 str. Superga 154
Malvasi Macedona, impieg., 40 c. Valentino.
Malvisi coniugi 29-31 v. Carlo Alberto . 37
Malvisi sorelle, 10 v. Burdin.
Mambretti Rossi ved. Lucia, agiata, 51 c. Oporto.
Mamini Candido Attilio, avv. proc., 54 v. San Secondo 874 81
Mammone Arturo, rappr. vini Marsala, 7 v. Petrarca 442
Mamoli Olga di comm. Enr. 337 str. Eremo 59
Mampreso Maria, mag. alim., 3 v. Calvo . . . 508
Mana (Ditta di Demartini Maria ved. Mana), banca, 14 v. S. Quintino, *filatura* a Saluzzo 265
Mana Giacomo 16 v. Vanchiglia . . . 155
Mana Giuseppe, impieg., 24 v. Bidone.
Mana Luigi, fornaio, 13 v. Princ. Amedeo. . . 524
Mana Luigi fu Gio. Pietro 23 v. Monginevro 94
Manacorda Adele, agiata, 45 c. Oporto.
Manacorda Carlo, controllore Officina Carte valori, 17 v. Bogino 643
Manacorda Clotilde, sarta, 63 v. Saluzzo . . . 273
Manacorda Diomiro, ing., ispett. ferr., 80 via Madama Cristina 978
Manacorda Enrichetta, sarta, 40 v. Roma . . 275
Manacorda G., vinaio, 63 v. Saluzzo 495
Manacorda Gio., parrucch., 63 v. Saluzzo . . . 425
Manara Enrichetta fu Pietro 3 v. Arsenale 15
Manara G., mode e novità, 76 v. Nizza . 273-77
Manara Teodoro, avv., 10 v. Scuole 631-66,707,874
Manara Ulisse, avv. (Genova) 846
Manassei conte Paolino, Consorzio Naz. (Terni) 1000
Manassero Ant., parrucch., 26 v. Priocca . 425
Manassero Bartol., capo staz. ferr, 4 v. Molinette 773,977
Manassero Bart., impagl. sedie, 17 v. Ormea . . 340
Manassero Carlo, impieg. post., 34 v. della Rocca 974
Manassero Dom., avv.-proc., 34-74 9 p. Statuto, *abit.* 2 v. Fabro 874-81
Manassero Franc., capit. 66 v. Mad. Crist. 459
Manassero G. B. avv., 335 str. Mongreno . . 95
Manassero Gius., rag., 12 v. Cavour. 895
Manassero Guglielmo, prefetto a riposo. 54 v. dei Mille.
Manassero M., negoziante, 12 v. Cavour.
Manassero Marianna fu Gio. in Savio 6*bis* via priv. Borgone. 30
Manassero Ninfa, insegn., 14 v. Molinette. . . 830
Manassero Stef., calzol., 18 v. S. Giulia . . . 379
Manassero Stef., 12 v. Cavour.
Manassero di Costigliole nob. Carlo Gius. (Saluzzo) 584
Manassero di Costigliole nob. Fel., avv., 8 v. Bogino 584,639
Manassero di Costigliole Vittorio, capit., 4 p. Carlo Em. II 653

Manavello Franc. 125 c. Reg. Margh. *pag.* 424
Manavello-Crosetti Margh. **2 01** caffè, angolo p. Eman. Filib. e c. Regina Margherita 484
Manazza sor., fabbr. busti, 4 v. Andrea Provana 279
Manca Antioco, banco-vendita, 94 c. Reg. Margherita 444
Manca Francesco, ragioniere, 4 v. Saluzzo.
Manca Gio., pittore, 4 v. Ospedale. 930
Manca Ida, maestra mun., 29 c. Valentino . 837
Manca di Villahermosa fratelli fu Gio. 3 via Porta Palatina 447
Manca di Villahermosa Angela Ernesta di Enrico 3 v. Porta Palatina 447
Mancardi Ant., vinaio, 9 v. Montebello . . . 495
Mancardi Franc., neg. verd., 7 c. Re Umberto 546
Mancardi Guido, agente cambio, 3 v. Accad Albertina, *abit.* 3 v. Garibaldi 266
Mancardi Maria in Borbonese 45 corso Oporto. 448
Mancasali Ant., impieg., 63 v. Mad. Cristina . 979
Mancia Ant., aiut. Genio Civile, 44 c. Princ. Oddone. 638
Manchera Ernesto, 93 v. Madama Cristina.
Mancinelli Ivo impieg. post., 5 v. Silvio Pellico . 974
Mancini Ant., (Genova) 794, 1006
Mancini Gio., banco lotto, 5 c. Vinzaglio . . . 647
Mancini Maria, mag. alim., 6 *bis* v. S. Quintino 508
Mancini Vitt., med.-chir. 4 v. S. Teresa 39,942
Mancio Adel. ved. e figli 26 c. Massimo d'Azeglio 88,406
Mancio Camillo, 7 v. Ettore De Sonnaz 750,1006
Mancio Giulio, rappr. 13 v. S. Agostino 127,438
Mancio G. e figli, neg. carta, v. Andrea Doria ang. v. Carlo Alberto. 329
Mancio Margh., 54 v. dei Fiori .
Mancio-Carbone Adelaide **43-88** 30 v. Orto Botanico.
Mandelli Lucia ved., macell., 20 v. Carlo Alberto . 524
Mandillo Agnese in Morano 20 v. Barolo 20,454
Mandina Carlo, maestro mun., 52 v. dei Mille. 835
Mandirolo Angelo, sarto, 37 v. Lagrange . . . 282
Mandosio Fiorenza, sarta, 2 v. Genova 273
Mandosio Gius., 4 v. Carlo Botta.
Mandosso Cellino, macell., 3 v. Bidone e 28 via Massena 525
Mandosso Egidio di Luigi 5 v. Sassari . 444
Mandosso Ermeneg. 16 v. Stampatori. . . 450
Mandosso Luigi (Livorno Piemonte) 1062
Mandosso Teresa, sarta da uomo, 9 p. Statuto 280
Mandrelli Elsa ved. Rossi e figli 9 str. ant. di Rivoli 126
Mandrile Giov. 43 c. Massimo d'Azeglio . 88
Mandrile Maria in Fogliatti 675 str. Pronda (Pozzo Strad.) 124
Mandrino Gio. geom., 45 v. Artisti . . 45,959
Mane-Gioda Orsola, vettur., 13 *bis* via Berthollet . . o 450-62-95
Manelli Paolo Carlo, avv. **35-70** 16 v. Mercanti, *abit.* 31 v. Berthollet 874-84
Manello Aless., succ. Mancinelli, latton.-gasista, 20 v. Giulio. 403
Manera Costanzo, uffieiale post., 2 v. Mazzini . 974
Manera coniugi, drogh., 2 c. Ponte Mosca . . 369
Manera frat, fabbr. cons. alim. **31-28** 86 v. Frejus 503
Manera Gius. 44 v. Petrarca. 457
Manera M., affittacamere, 5 v. Barbaroux . . 434
Manero Adolfo ing., Edoardo e Maria fu Vincenzo 26 c. Cairoli. 34,467
Manero Antonio fu Giovanni 84 via S. Chiara 444
Manero Carlotta in Enr. 20 v. Ceva. . . . 46
Manero Maria ved. Billia 2 c. Vitt. Em. II. 34
Manero Lucia fu Ant. in Dell'Acqua 20 via Ceva 46
Manero Maria in Tessuto 20 v. Ceva *pag.* 46
Manero Rosa fu Ant. ved. Marchisotti 20 v. Ceva . . . . [illegible]
Manescardi Vinc., stagnaio, 26 v. Priocca [illegible]
Manferti Elisa, maestra taglio, 54 v. Mad. Cristina [illegible]
Manfredi (*vedi* Luserna).
Manfredi, agenz. collocam., rimp. al 18 v. Palazzo di Città . . . . [illegible]
Manfredi coniugi 6 v. Montalto . . . [illegible]
Manfredi Ang., orolog., 134 c. Reg. Margherita [illegible]
Manfredi Benedetta, agiata, 50 v. Cavour.
Manfredi Candido, orolog., 148 c. Reg. Margherita [illegible]
Manfredi Carlo (Città), emporio chincaglierie 3 e 5 v. Finanze . . . . [illegible]
Manfredi Carolina, levatrice, 42 v. Basilica 75 [illegible]
Manfredi Caterina, sarta, 19 v. Accad. Albertina [illegible]
Manfredi Dom. di Bern. 6 v. Monginevro . 94
Manfredi Edoardo, sost. avv. erar., 6 v. San Francesco da Paola . . . . [illegible]
Manfredi Ercole, pitt., 34 v. Esposizione 863,[illegible]
Manfredi Filippo fu G. B. 249 v. Montanaro (Maddalena) . . . . [illegible]
Manfredi Giuseppe, Gran Cordone, presidente del Senato (Roma) . . 553-[illegible]
Manfredi Gius., gener. a rip., 127 c. Reg. Margh.
Manfredi Luigi 63 v. Massena . . . [illegible]
Manfredi Madd. ved. Pietrasanta, 6 v. San Francesco da Paola.
Manfredi Maria Teresa ed Isabella di Ferd. 37 v. della Rocca . . . . [illegible]
Manfredi Pietro, colonn. a rip., 16 v. Lagrange.
Manfredi Pietro 6 v. Montalto (barriera Vanchiglia) . . . . [illegible]
Manfredi Pietro, impieg. daz. (barr Piacenza) [illegible]
Manfredi Seraf., sarta, 40 v. S. Teresa . . . [illegible]
Manfredi Vinc., birreria, 22 v. Alfieri . . . [illegible]
Manfrino sorelle, sarte, 5 v. Torquato Tasso [illegible]
Manfrino Dom., impieg., 42 v. T. Teresa.
Manfrino G., pasticc., 4 v. Porta Palatina . 499,[illegible]
Manfrino Genesia, lavori in capelli, 43 v. Perrone e 28 v. Cernaia . . . . [illegible]
Manganini nob. Aless., vice-cancelliere, 47 via Silvio Pellico . . . . [illegible]
Manganoni Carlo, ten. artigl., 3 v. della Zecca . 849
Manghetti Leopoldo 336 e 338 str. Abbadia di Stura 9
Mangiardi Gio., calzol., 6 v. Carrozzai . . [illegible]
Mangiardi-Musso Carolina, pizzic., 5 v. Villa della Regina . . . . [illegible]
Mangili Cesare, senatore (Milano) . . . [illegible]
Mangini Andrea, (Genova) . . . . . 753,[illegible]
Mangini Franc., rappr., 52 v. Sacchi. . . . 349
Mango A., parrucch., 32 v. Roma. . . . . . [illegible]
Manguati Gius. e figlia 5 v. Soana (barr. Milano). . . . . [illegible]
Manicomio (R.) **7-72** 22 v. Giulio e **8-31** Collegno 56,72,124-40-44-46 698
Manifatt. Carta « Visconti A. » **13-70** 23 via Avigliana 329
Manifattura di Ciriè, filati, 49 c. Oporto . . 289
Manifattura di Cuorgnè **1-28** 8 c. Re Umb. 289,1019
Manifatt. di Pneumatici **25-44** 86 v. S. Secondo.
Manifattura di Pneumatici **14-02** 86 v. S. Secondo.
Manifattura di Poirino **4-59** *uff.* 9 v. Carlo Alberto 288-90,1021
Manifatt. di Pont **11-01** 26 c. Oporto e 4 v. Papacino 288
Manifattura di Rivarolo e S. Giorgio Canavese **9-09** 21 v. Alfieri (p. Solferino) . . 288
Manifattura di Signa, terre cotte artist., 5 via Accademia Albertina . . . . [illegible]

Manifattura italiana Cinghie, Massoni e Moroni, 2-15 56 via Venti Settembre . *pag.* 290,376,406,08-09-37
[illegible] *italiana di cartonaggi*, A. Tonelli (Soc. Anon.), 40 v. Juvara e 6 v. Perrone 328,1024
[illegible] *lane in Borgosesia* **1-49** 16 c. Re Umberto 289,457,1019
[illegible] *Martiny* (vedi Martiny Francesco)
[illegible]fattura pellami e calzature (Soc. An.) *uff.* **36-36** 76 via S. Chiara **[illegible]1-99** *dep.* 40 v. Garibaldi . 440-44,379,1022
[illegible] *ricami già E. Costamagna* **30-57** 18 v. Mercanti 1023
Manifattura Tabacchi **4-61** Regio Parco 123,644
[illegible] Franc., parrucch., 14 v. Basilica. . . . 427
[illegible] Andr., barc., 2 v. Circonvallazione Nord 465
[illegible] Oreste, maestro mun., 44 v. Garib. 833-38-50
[illegible]ro coniugi, tintori, 15 c. Valentino . . 297
[illegible]ro Guido 43 v. Roma 461
[illegible]ro Luigia, sarta, 30 *bis* v. Princ. Tommaso 273
[illegible] Vincenzo, 6 v. Arsenale . . . 1047
[illegible] Maria in Polto 2 v. Carlo Alberto 37,42
[illegible] Luigi e consorte 27 v. Monte Rosa 97
[illegible] Franc., alunno post. tel., 24 v. Baretti 973
[illegible] nob. Adolfo (Villa Manno, Chieri). . . 584
[illegible] Agost., caffett., 6 v. Governolo 483
[illegible] barone Don Antonio, Senatore del Regno, 19 v. Ospedale . . . 55-60-65-84 736-89-91-92-96-97,968
[illegible] nob. Ant., Paolo, Eugenio e Claudia, 19 v. Ospedale 584
[illegible] baronessa Carlotta nata de Laugier, 19 v. Ospedale 584,736
Manno bar. Eleonora n. Cordero di Vonzo, 19 via Ospedale 584,697,740-32-36
[illegible] nob. avv. Giulio, giud. Tribun., 29 v. Princ. Amedeo. 584,663
Manno bar. Gius., ing., 19 v. Ospedale . . . 584
[illegible] Margherita, 47 v. Arsenale.
[illegible] nobile Maria nata Cordero di Vonzo, 29 v. Principe Amedeo 584
[illegible] Maria 444 v. Lanza 77,444
[illegible]zi Lorenzo, ten. Genio, 21 v. Vanchiglia 849
[illegible] Dario, tappeti legno, 28 c. Vinzaglio . 351-43
[illegible] Pasq., geom., perito, 28 c. Vinzaglio . 893-96
[illegible] sorelle, sarte, 9 v. Deposito 273
[illegible] Carolina di Bartol. 9 v. alla Parrocchia (Cavoretto) 440
[illegible] Lorenzo, tenente, 24 v. Vanchiglia.
[illegible] Eugenio, capo sez. R. Econ., 47 via della Rocca. 637
[illegible] Alfredo, incisore, rimp. 23 p. Castello. 334
[illegible] Leonar., maestro mun., 48 v. Cibrario 723,837
[illegible] Luigi, arredi sacri, 40 via Garibaldi. 297,307
[illegible] Luigi, avv., prof., 4 v. Boucheron . 753
[illegible] Martino, incis., 108 c. Reg. Margherita . 334
[illegible]za, agente assic., 6 v. Melchior Gioia [illegible] v. S. Quintino 434
[illegible] C., pettinatr., 70 v. S. Donato . . . 427
[illegible] Giuseppe, materassaio, 4 v. Bidone . 384
[illegible] Arturo, fotogr., 14 v. Belvedere . . 326
[illegible] Candido **34-55** med.-chir., 7 corso [illegible]cia 754,812,942
[illegible], avv.-proc., 16 v. S. Dalmazzo 874-84
[illegible] Alberto, 7 c. Francia. 757
[illegible]onardo fu Franc. 16 v. Lombardore. 84
[illegible]igi, calzol., 20 v. Berthollet 379
[illegible] neg. vino, acc. al 30 str. R. Parco . . 495
Mantelli e Valenti, liquoristi, 40 v. Po . *pag.* 487
Mantellino G. e C. calderai **24-11** 14 c. Brescia. 422
Mantellino Giacinto, farmacista, 5 str. antica di Rivoli 532,921
Mantellino Gius., industr., 3 v. Parma.
Mantello Celest., impieg., 53 v. Saluzzo.
Mantello Enr., impieg., 43 v. Po.
Mantero Carlo, parrucch., 20 v. Po 425
Mantero Goffredo 77 v. Assietta 46
Mantero Luigia, panett., 30 v. Barolo. . . . 521
Mantero Paolina, pettin., 34 v. Po. 427
Mantica (*vedi* Galli della)
Mantilero e Aversa Spinelli, rappresentanze e depositi vini, olii e liquori **44-76** 40 v. Saluzzo. 441-42
Manto Silvio, impieg. ferr., 21 v. Montevecchio.
Mantovani Ant., capit. artigl. Scuola d'applicaz., v. Arsenale ang. v. Arcivescovado . . . 849
Mantovani Antonio, vinaio, 4 v. Vigone. . . 545
Mantovani Carlo, 42 v. Lagrange.
Mantovani C. e C. velocipedi e pneumatici *ufficio* **13-86** 6 v. Maria Vittoria, *stabilimento* **4-03** 17 v. Barolo 340,445-46-49
Mantovani Dino, cons. comunale, prof. di letteratura, 21 v. Andrea Doria 604-05,722 783-90-97,807-23-24-30-32-33-62,940
Mantovani I. gomma elastica **13-86** 6 via Maria Vittoria 289-90 327-62-63-83,400-08-13,922-24
Mantovani Silvio, impieg. ferrov., 54 c. Oporto.
Mantovani Ubaldo, ragioniere, 44 v. Ormea.
Mantovani-Gerbino Ida, 42 v. Lagrange . . . 744
Manuel Luigi fu Giuseppe e Fresia Lorenzina coniugi 27-29 v. Monte Rosa . . . 97
Manuel Natalina, tabaccaia, 44 v. Nizza . . . 645
Manuele, sacerdote, 5 p. Madama Cristina.
Manuelli Andrea, medico Ospizio di Carità, viale Stupinigi. 536,699,912
Manuetti Luigi, corr., 2 c. Ponte Mosca (alb. Vercelli) 446-48
Manzetti, calzolaio, 41 v. Nizza 379
Manzetti e figli, *Calzoleria del Club Alpino*, 2 v. S. Teresa 377
Manzetti Vitt., imp. post., 7 p. Gran Madre di Dio 969
Manzetti e Zabert, neg. cuoi e calzol., 4 c. Duca di Genova 373-77
Manzi Fè nob. Giorgio, dirett. centr. Cred. Ital. (Genova) 997
Manzo Gio. di Bern. 35 v. Bologna . . 28
Manzo Tommaso, vinaio, 35 v. Bologna . . . 495
Manzon fratelli, magazz. alim., 8 v. Rivalta . . 529
Manzon Claudio, pizzic., 16 via Principe Tommaso 508-42
Manzon Gio., neg. formaggi, 44 v. Garibaldi 513-44
Manzon Maria ved. Rigat, magazz. alim., 12 via Silvio Pellico 508
Manzon Michele, neg. guanti, 43 v. Arsenale. . 372
Manzon Pietro fu Giac. 620 str. Francia. 66
Manzon Rosa e Maria 396 v. S. Vito . . 444
Manzon Vitt., mag. alim., 402 c. Vitt. Em. II. 508
Manzone coniugi, mag. alim., 23 c. Ponte Mosca. 508
Manzone frat., mag. alim., 98 v. Saluzzo. . . 508
Manzone Beniamino, dottore, prof. (Carmagnola) 932
Manzone Claudio fu Baldassare 35 v. Frejus 66
Manzone Enrich. in Botta 84 v. S. Donato 35
Manzone Ernesto, prod vino, 24 v. Juvara e 87 str. Francia 490 91
Manzone Ern., vetraio, 40 v. Lagrange . . . 347
Manzone Gius., macell., 15 v. Bertola 524
Manzone Gius., parrucch., 62 v. Nizza . . . 425

Manzone Marianna, neg olii, 6 v. Fontanella *pag.* 537
Manzone Mich. fu Franc. 15 v. Corio . 52
Manzone Michele e Delfina coniugi 86 via S. Donato 426-35-39
Manzone Nat. fu Franc. 14 v. Piossasco . 415
Manzoni C., mode e novità, 58 v. Venti Sett. 273-84
Manzoni Ignazio, 4 v. Bava 769
Manzoni Maria ved. Rigat 4 v. Porta Palatina 418
Manzoni Mich., latton.-gas., 11 v. Princ. Tomm. 403
Manzoni e Lamberti (Ditta) **droghe e colon., 6 v. Stampatori e 8** v. Courmayeur **(barr. Milano)** 53,528
Mapelli frat. e sor. di Vit. 41 c. Oporto 23,418
Mappelli conte Vitt. 41 c. Oporto . . . 458
Marabelli Paolo, 45 v. della Zecca 1044
Marabotto Rosina, *maestra*, 9 v. Princ. Tommaso. 850
Maraccini Umb., telegr., 25 v. Maria Vittoria. . 972
Maragliano Aless., (Casteggio) 797
Maraini Bernardino, ing., 38 v. Sacchi . . . 889
Maraini Emilio, deput. (Roma) 997
Maraini Gio. fu Gio., **39-59** 15 v. Piffetti e 6 v. Schina 444-45
Maraldi Olga in Sartorio 85 str. Moncalieri 92
Marana cont. Carol. ved. Nomis di Cossilla e figli (Roma) 66, 446-59
Marandri (tecnografia) **9-49** 8 p. Solferino 325-26 336-88,428-31-37
Marangoni (eredi) 6 p. Carignano **23 04** 17 v. Tiziano. 401-53
Marangoni Aless., **avv.**, 22 p. Solferino **2-24** *abit.* 8 c. Re Umberto 874,999,1009-29-35
Marangoni Carlo, avv. *abit.* 8 c. Re Umberto e 22 p. Solferino. 453,874,1008-14-15-16 1018-29-32
Marangoni Franc., avv., 17 v. Tiziano.
Marangoni L. Ferdinando, med.-chir., 4 via Garibaldi 740,918-19
Marangoni Luigi, agiato, 22 v. Genova.
Marangoni Luigi, medico-chir., *studio* 6 p. Carignano, *abit.* 16 v. Am. Avogadro 694-93,942-48
Marangoni Vittorio, calzol., 15 v. Assarotti e 39 v. Bertola 379
Marangoni-Solaro Erminia, 86 v. Nizza. . . . 741
Maranzana Luigi, impieg., 57 v. Mad. Cristina.
Maraschi frat. (Soc. An.) **16-12** 11 via **Cavour 16-11** 6-8 v. Donizetti. 57,365,485-98
Maraschi Achille fu Luigi 94 v. Saluzzo . 433
Maraschi Achille, mode e novità, 3 v. Garibaldi 273-84
Maraschi Gius., parrucch., 7 c. Re Umberto . 425
Maraschi Pietro, 3 v. Montecuccoli 1030
Maraschi Ricc. Achille **28-43** v. Petrarca ang. v. Saluzzo 143,1030
Marasso Bartol. fu Gius. 57 v. Monginevro 94
Marasso Ernesto, rappr. **31-73** 34 v. Arsenale 437 488-89
Marasso Luigi neg. stracci, 7 str. privata Bormida 30,302
Marasso Luigi, neg. mobili, 37 v. della Rocca . 339
Marasso Margh., stiratr., 37 v. della Rocca . . 295
Marasso Nicola, scampoli, 47 v. S. Agostino . . 285
Marasso Pier na, drogh., 90 c. Palermo 531
Marasso Vittoria, maestra pianof., 46 v. Po . 866
Marasso-Pelizzoni Candida, scampoli, 53 via Gioberti 285
Marazio di S. Maria Bagnolo **bar. Annib.**, **sen., 7 v. Matteo Pescatore** . 560-84,827-44
Marazio Gabriella in Gusberti, 11 v. Vanchiglia. 584
Marazio Gio., avv., 52 v. Mazzini . . 698,733,874
Maraziti Raff., uff. d'ord. Genio Civ., 21 via Vitt. Amedeo II 638

Marazza Carlo, ing. (Milano) . . . . . . *pag.* 917
Marazzani Roberto, procur., 4 v. Assarotti. 881
Marazzi Gio. Batt., 8 c. S. Martino 81
Marauda Luigi, pastore evang., 15 v. Pio Quint 75
Marca coniugi 11 v. priv. Verzuolo . . 62
Marca Giov., portinaio, 16 v. Corte d'Appello 64
Marca Luigi, 83 c. Princ. Oddone 65
Marca e Lavini, meccan., 3 v. Lanino . . . 12
Marcacci Mario, margarina, 14 v. Molinette. . 03
Marcantori Lupicino fu Aurelio 233 str. Nizza. 101
Marcato A., vinaio, 13 v. Gio. Somis. . . . 49 02
Marcato Gius., guardia forest., 2 v. S Donato 54
Marcelli Gius., uffic. giud., 34 v. Orfane . . 57
Marcellin Lorenzo 62 v. Aosta. 14
Marcellino Ant., affittacamere, 25 v. Nizza . 37
Marcellino Carolina 34 **v. Pinelli** . . 14
Marcellino Claudio, telegr., 9 p. Solferino . 969
Marcellino Eman., 2 *bis* c. Palestro. 967
Marcellino Gius., impieg. catasto, 46 v. S. Francesco da Paola 53
Marcellino Giuseppe, materass., 2 *bis* **corso** Palestro 289-90,383-84 67
Marcellino Reg. e Margh., agiate, 17 v. Carlo Alber
Marcellino Stef., impieg., 3 v. Andrea Doria.
Marcellino Stef., rappr., 34 v. Roma 540
Marcellino Teresa, neg. verd., 6 v. S. Quintino 516
Marcellino-Battagliotti Giovanna, telegrafista, 9 p. Solferino. 970
Marcello Alessio 27 v. Ormea 55
Marcenaro Pietro, uff. post., 79 v. Mad. Cristina 971
Marcenati Alfredo, ing.-arch., 9 v. Plana . . 889 961
Marcenati G. Raff., avv., 9 v. Plana 874
Marcengo C., incisore, 48 v. Venti Settembre 554
Marcetti Arnaldo (Milano) 1036
Marchellata Ant., parruch., 33 v. Mazzini . . . 25
Marchelli Ambr., avv.-proc. **19-21** 24 via Cernaia. 874-81
Marchelli frat. e sor. fu Ang. 27 v. Cernaia 45,167
Marchelli Domenico, ing., 27 v Cernaia.
Marchelli Luigi, , ing. **32-49** 27 via Cernaia. 704,889-96-98
Marchello (Ditta), mercerie, 53 v. Venti Sett. 287 500
Marchello Laura in Castelli 77 strada di Superga 451
Marchesa, *villa* 605 Lingotto.
Marchesa A., ottico, p. S. Carlo 11 ang. v. Ospedale, *abit.* 22 v. Carlo Alberto . . . 589
Marchesa Achille, dott. assist. Ist. Igiene, 9 via Romani 912
Marchesa Gio., impieg., 27 v. S. Franc. Paola.
Marchesa Luigi, , **dirett. scol.**, 9 v. Romani 724,835
Marchesa Pietro fu Gio. 18 **v. Cernaia** . 97 144
Marchesa-Rossi sorelle, mercerie, 23 v. Nizza . 500
Marchesa-Rossi Lina, sarta, 10 c. Princ. Oddone . 73
Marchese frat. e sor. fu Eugenio 47 via Orfane. 404-40
Marchese Aless., alberg., 7 v. Cuorgnè e 5 via Fiochetto 477-79
Marchese Carlo, , **vice-ammir.** a riposo, **4 v. Brofferio** 727-83,950-85
Marchese Carlo, liquor. e pasticc., 15 v. San **Secondo** 487-99
Marchese Caterina, mag. alim., 7 v. Plana . 508-12
Marchese Clementina, agiata, 18 v. Pallamaglio
Marchese Eugenio Massimo, 18 v. Berthollet.
Marchese Luigi, med.-special., 16 via della Rocca 912
Marchese I., conserve alim., 24 v. Sacchi. . 503-12
Marchese Maria in Magnani 198 str. di Ronchi. 130
Marchese Massimo Gio., agiato, 4 v. Sagliano

Marchese Oreste, calzol., 172 v. Circonvallaz. Nord . . . . *pag.* 527
Marchese Pietro, impieg. Soc. Alta Italia, 16 via della Rocca.
Marchese Pietro fu Gio. 20 v. Pastrengo. . 414
Marchese Virg., mag. alim., 9 v. Villa Regina 508-12
Marchese Virginio Raimondo 45 v. Giuseppe Grassi 74,120 23
Marchese-Giardina (Ditta), ferro, metalli, ecc., v. Cibrario 349-92
Marchesetti Achille, scriv. Prefett., 40 p Castello 625
Marchesetti Bernardinelli e C., uova e frutta **1-50** 3 v. Rivarolo 503-17
Marchesi frat. e sor. 10 v. Passalacqua . 28,143
Marchesi Achille cartol., 24 v. della Rocca 85,331
Marchesi Alberto, abiti fatti **30-55** 4 via S. Teresa 284-87,967
Marchesi Ant., neg. vino **43-99** 12 v. Circonvall. ang. v. Varallo 545
Marchesi Augusto, cap.-contab., 18 v. Duchessa Jolanda 819
Marchesi Emilio, pizzic., 40 v. Berthollet . 512,735
Marchesi Enrico, , ingegn. **12-36** 10 v. Passalacqua e 35-37 c. Dante . . 143 735,854-89,944,1040-45
Marchesi Isabella in Garelli e Federica in Cibrario sor. 26 v. Alfieri. 44
Marchesi Gius., impieg. munic., 102 v. Nizza . 612
Marchesi Nino, ing. met., 232 c. Reg. Margh. 334,1025
Marchesi Tullio, cap. Artigl., 5 v. Finanze . . 819
Marchesi Vitt., pension., 36 c. Re Umberto.
Marchetti, pettinatr., 9 v, S. Franc. da Paola . . 427
Marchetti frat. e sor. fu Roberto 474 via Sei Ville 446
Marchetti Alb. fu Carlo 114 str. Casale . 40,59
Marchetti Angela, sarta, 29 c. Oporto 273
Marchetti Ant. fu Giulio passamanterie, 22 via Foggia 63,91,297
Marchetti Francesca in Ajmone-Catt Pietro 11 v. Guastalla 75
Marchetti Gina, sarta, 4 v. Cavour 273
Marchetti Gio., torn. legno, 215 c. Reg. Margh. 335
Marchetti Gio., emp. gastronom., 8 10 via Cibrario 503 12
Marchetti Gius., panett., 4 c. Vinzaglio 521
Marchetti Gius., prof., 21 v. Valeggio . . . 847
Marchetti Maddal., affittacamere, 38 v. Pr. Amedeo 434
Marchetti Mario, segr., 21 v. Valeggio 735
Marchetti nob. Guido, 6 v. dei Mille 585,634-64-65-66
Marchetti nob. Maria n. Papa di Costigliole, 6 v. dei Mille. 585
Marchetti Pietro, verific. Intend. Finanza, 16 via Pallamaglio. 644
Marchetti Pietro (Ditta), fornaio, 38 v. Gioberti. 521
Marchetti Ugo, med.-chir., 35 v. dei Mille . . . 912
Marchetti di Muriaglio nob. Alberto 18 v. Bogino 74,99,438,584,954
Marchetti di Muriaglio nob. Angelica, ispettrice Istit. Rachitici, 43 c. Firenze 714
Marchetti di Muriaglio nob. Elisabetta n. Cagnone, 18 v. Bogino 585
Marchetti di Muriaglio nob. Enrichetta in Malgrano di Famolasco 18 via Bogino 99,438,584
Marchetti di Muriaglio nob. Maria in Brizio di Castellazzo 24 v. La Marmora 99,438,585
Marchetti di Muriaglio conte Luigi, , ✻, cons. Cass. App. 2 v. dei Mille . 74,99,438,584,663
Marchetti di Muriaglio cont. Maria nata Barel di S. Albano, 2 v. dei Mille 584
Marchetti di Muriaglio nob. avv. Modesto, , 18 v. Bogino 74,99,438,585

Marchetti-Delutti V., ufficio traduzinni (lingua russa), 31 corso Oporto . . . *pag.* 431, 865
Marchetti-Passera F., sarta, 2 v. **Andrea Doria** 273
Marchetto Pietro, pizzicagnolo, rimp. **al 6 piazza Emanuele Filiberto** 512
Marchetto Stef., fabb. mob., 160 c. Regina Margherita 338
Marchi Angelo, neg. minerali, 7 v. Catania 364-65
Marchi Erm., agiato, 36 v. Lagrange.
Marchi Giacomo **e** Rosa 39 v Bertola . . 73
Marchi Gius., macellaio, 204 Mad. del Pilone. 535
Marchiandi **Federico, sarto, 25 v. Maria Vittoria** 282
Marchiandi Imisa, insegn., 14 v. Princ. Tomm. 849
Marchiandi Seraf., avv., 9 p. Carlo Eman. II.
Marchiani Linda, 18 v. S. Anselmo . . . 751,925
Marchiani Ugo, fabbr. pianof., 18 v. S. Anselmo. 340
Marchiaro coniugi 133 **v. Madama Cristina** 83
Marchiaro Ang., capo-tecn., 16 v. Drovetti . 650
Marchiaro Celestina, agiata, 4 v. Barbaroux.
Marchiaro Luigi fu Gio. 82 v. Morosini. . 98
Marchiaro-Bellinzona Benvinda, **levatrice,** 31 c. Valentino 925
Marchica Salvat., impieg. post., 25 c. S. Maur. 974
Marchigiani Aleardo, dott.-proc., *studio* 4 via Siccardi, *abit.* 10 v. Piffetti 881,960
Marchigiani Carlo, impieg. ferr., 10 v. Piffetti . 977
Marchini Aless. Paolo, impieg. dogan., 15 via Duchessa Jolanda 644-895
Marchini Camilla, maestra Istit. Duch. Isabella 858
Marchini Franc., , fu Angelo **3-41** 46 v. Garibaldi e 2 p Statuto. . 38,66 68,455,452-58,1045
Marchini Luigi (S. Maurizio Canavese) 948
Marchini Pietro, neg. vino, 530 str. Lanzo. . 546
Marchino coniugi 4 v. priv. Cigliano . . . 49
Marchino frat., spurgo pozzi neri, cascina Calcaterra, *uff.* 430 v. Circonvallazione Ovest . 363
Marchino A., pittore, 38 v. dei Mille 900
Marchino Ang., impieg., 83 c. Princ. Oddone.
Marchino Enr., liquor., 11 p. Em. Filiberto . . 487
Marchino Giac. fu G. B. 10 str. Pianezza . 113
Marchino Giovanna in Altina 17 v. Rocciamelone. 428
Marchino Gio., mag. alim., 40 v. S. Donato . . 508
Marchino Giuseppa in Richieri 280 str. Ghiacciaie 70
Marchino Luigi, , impres. **32-63** 438 str. Circonvall. Ovest e 24 v. Levanna . . 50 80, 363, 533
Marchino Lor., spazzatur. 50 Orti Nuovi (Lingotto) 540
Marchino Maria, fornaia, 55 v. S. Quintino . 524
Marchino Pietro, teol., cappell. R. Osp. Carità 676-99
Marchio Mario, rag., impieg., 38 v. Mazzini. . 995
Marchio Modesto, 38 v. Mazzini 766
Marchionati Carol. in Cometto 36 v. Soana. 168
Marchionatti Luigi 8 v. Soana 148
Marchionati Marià, comme t., 3 v. Leynì . . . 528
Marchioni Daniele, geom., 30 v. Bava 633
Marchionni Alb., impieg. ferr., 64 v. Magenta . 980
Marchionni Fel., impieg., 6 v. Palazzo di Città. 991
Marchionni-Alpozzo Leonilda, maestra munic., 6 v. Palazzo di Città 836
Marchiori Duilio, legnami **42-60** 10 v. Piffetti.
Marchiori Silvino, econ. Tram. a vap. Piemont. (Saluzzo) 984
Marchis Alb. e C., prod. refr., 16 v. Silvio Pellico 355
Marchis Ant., agente tenute Barolo, 6 p. Savoia e 7 v. Orfane 490,949
Marchis Cesare, **34-31** 21 via Pietro Micca. . . . 27 31,498,500
Marchis Eugenio, sostit. segret. Corte d'Appello, 4 v. Carmine 664

Marchis Gio. 38 v. S. Franc. da Paola . *pag.* 135
Marchis Gio. fu Pietro 4 v. del Campo (barr. Lanzo) 35
Marchis Maria, insegn., 1 c. Valdocco 864
Marchis Oreste, impieg. post., 2 v. Silvio Pellico 974
Marchis Teodoro console, 68 v. Bertola 138,561
Marchis Vitt., Cancell. Consol. Guatemala, 45 via S. Quintino 561,958
Marchisa Serafino, pittore, 21 p. Vitt Em I . . 900
Marchisio fratelli, fabbrica oreficerie **13-39** 23-25 v. Pallamaglio. 306
Marchisio frat., latton., 5 v. Castelnuovo (b. Casale) 533
Marchisio ved. Lovera, lav. in capp., 14 v. Goito 427
Marchisio coniugi, panett., 2 v. Circonvallazione 537
Marchisio Agostino, cappelli paglia, 42 via San Francesco da Paola 279
Marchisio Aless., impieg., 20 v. Vanchiglia . . 648
Marchisio Aless., pension., 12 v. Bidone.
Marchisio Alfr., 1 v. Fiochetto.
Marchisio Alfredo Federico, avvocato, 42 v. Maria Vittoria 795-874
Marchisio Andrea, pitt., *abit.* 15 c. Vinzaglio, *studio* 2 v. Acc. Albert. 77,793-94-98,960
Marchisio Annetta 28 v. Marochetti. . . . 87
Marchisio Ang., alberg., 19 p. Eman. Filiberto. 477
Marchisio Ang., calzol., 36 v. Cibrario 379
Marchisio Ang., fabbr. liquori **23-33** 1 v. Borgo Dora 485-87
Marchisio Ant., drogh., 20 v. Mazzini 369
Marchisio Ant., tornit. legno, rimp. al 15 v. Scuole. 335
Marchisio B. e figli, litogr. **22-74** 6 v. Maria Vittoria 325
Marchisio Bern., impieg. Pref., 26 v. S. Secondo 626
Marchisio Carlo, 60 v. S. Chiara 779,1043
Marchisio Carlo, tratt., 1 v. Feletto 541
Marchisio Caterina, tratt., 27 c. Peschiera . . 479
Marchisio Cesare, 7 p. S. Carlo 1038
Marchisio Cesare, prof. disegno, 28 c. Re Umb. 855,900
Marchisio Delfino, 35 v. S. Quintino.
Marchisio Dom. Gasp., capitano artigl., 16 v. Duchessa Jolanda 751
Marchisio Ed. Amed., avv., 42 v. Maria Vittoria. 874
Marchisio Emma, sarta da uomo, 98 c. Reg. Margh. 280
Marchisio Eug., 6 v. Maria Vitt., *abit.* 3 p. Solferino 951
Marchisio F., latteria, 19 v. S Dalmazzo. . . . 502
Marchisio Fel., **13-39** 23-25 v. Pallamaglio 623 854,1053
Marchisio Felice, impieg. post., 54 v. Mazzini 971
Marchisio Felicita, maestra mun., 47 v. S Giulia 839
Marchisio Franc., macell., 20*bis* v. Pr. Amedeo 524
Marchisio G., tintore, 1 p. Mad. Cristina. . . 297
Marchisio Giacinta, agiata, 2 v. Manzoni.
Marchisio Giacomo fu G. B. falegn., 68 via Morosini 98,347
Marchisio Giacomo, fornaio, 2 v. Circonvallaz . . 521
Marchisio Gian Luigi, rappr., 82 v. S. Secondo. 442
Marchisio Giovanna ved. Altina 9 v. Fiano 62-65
Marchisio Gio., corrisp giorn., 6 v. Legnano. . 938
Marchisio G. B., geom., impieg. munic., 38 via S. Massimo 608
Marchisio G. B., impieg. Uff. Reg., 25 v. Garibaldi 642
Marchisio Gius., agiato, 53 v. Goffredo Casalis.
Marchisio Gius. fu Dom. 7 v. Pellice (bor. S. Paolo) 111
Marchisio Gius. Carlo, impieg., 24 v. Napione . 652
Marchisio Gius., impieg., 41 v. Princ. Amedeo.
Marchisio Gius., macell., 1 c Duca di Genova 524
Marchisio Giuseppina (Cocconato) 776
Marchisio Guglielmo **17-49** 15 v. Colli . . 1038
Marchisio Guido, impieg. post., 82 v. S. Secondo 972
Marchisio Laura, 17 v. Bidone 802
Marchisio Luigi, agiato, 76 v. Mad. Cristina.

Marchisio Luigi, prof., 9 v. Cardinal Maurizio . 826
Marchisio M., fabbr. cornici **38-14** 3 v. Accad. Albertina 511
Marchisio Maddalena, pettinatr., 24 v. Massena 427
Marchisio Maria, affittacam., 3 v. S. Agostino. . 151
Marchisio Maria, maestra mun., 25 v. Donati . 858
Marchisio Maria Enrica, maestra municipale 1 v. S. Donato . . . . [illegible]
Marchisio Maria Luisa, maes[a] mun., 45 v. Osped[illegible] [illegible]
Marchisio Mario, ing., 6 v. Chieri.
Marchisio Massimo, maestro musica, 1 v. S. Mar[illegible] [illegible]
Marchisio Onorina in Rossi 70 v. S. Donato 1[illegible]
Marchisio Paola, calzol. e affittacam., 36 v. S. Chiara . . . . 37[illegible]
Marchisio Paolo, tintore (barr. Casale) . . . [illegible]
Marchisio Paolo, agiato, 8 v. Baretti
Marchisio Pier Luigi, magg. a riposo 38 v. Berthollet 21
Marchisio Pietro fu Gio. 6 v. Soana. . . . 148
Marchisio Pietro, piombini per imballaggio 11 c. Duca di Genova 402
Marchisio Pietro, mag. alim., 46 v. Mazzini. . 508
Marchisio Secondo, sac., 32 v. Cottolengo . . 109
Marchisio T., drogh., acc. al 40 v. Don Bosco . 369
Marchisio Vitt. fu Vinc. in Asinari 20 via S. Bernardino 135
Marchisio e Martini, vinai, 1 v. Bernard. Galliari 395
Marchisio-Calza Petronilla, maestra munic., 32 v. Accad. Albertina 838
Marchisio-Delfino Clotilde, maestra munic., 9 via Melchior Gioia 850
Marchisio-Giussani Paola, maestra municip., 38 via S. Massimo 836
Marchisio-Traversa Ang., maestra mun., 35 via dei Mille 838
Marchisone Ant., neg. legna e vino, 9 v. Giulio e 18 v. Franco Bonelli 350,495,967
Marchisone Bartol., impieg. Agenzia imposte, 15 v. dei Fiori 642
Marchisone coniugi 2 v. Riccotti. 125
Marchisone Gabriele, 1 c. Valentino 945
Marchisone Gius., 1 c. Valentino 678,956
Marchisone Gius., rag., 9 v. Giulio 855
Marchisone Mich., 72 c. Vittorio Eman. II.
Marchisone Vinc., impieg., 122 c. Vitt. Eman. II 652
Marchisotti frat. e sor. fu Sebast. 490 strada Carossio (Mad. di Campagna) 38
Marchisotti A., pettinatr., 16 v. Chivasso . . 427
Marchisotto Maria ved. Malandrino e figli 9 v. Vittoria (barr. Lanzo) 165
Marciani Franc., colonn. artigl., 17 c. Vinzaglio 818
Marco frat. 10 v. priv. Ridotto (borgata Vittoria) 125
Marco Gio., armaiuolo, 1 c. S. Martino . . . 443
Marco Nicola, neg.e tos. cani, 104 c. Reg. Margh. 305
Marco Pietro, assist. costruzioni, 60 v. S. Donato.
Marco Stef. 10 v. priv. del Ridotto 125
Marcolini A., maestro di scherma, 5 c. Oporto . 868
Marcolungo Giovanni, 5 v. Assietta 1044
Marconcini Federico, dott. proc., c. Vitt. Em. II 678,881
Marcone Gio., rigatt., 5 v. Boucheron 503
Marcone Gius., avv.-proc., 57 c. Re Umberto, *uff.* 5 v. Consolata 874
Marconetto frat. fu Bartol. 256 e 258 str. Lanzo 78
Marconetto Pompilio, impiegato Uff. Registro, 45 c. Principe Oddone . 642,756,936-38,68
Marconetto-Musso Carmela, maestra municip., 45 c. Pr. Oddone 834
Marconi Piero 19 v. Amedeo Avogadro . 460
Marconi Rosina in Martini 477 strada del Campagnino (Cavoretto) 35

Mar[illegible]ni Z., 45 v. Valeggio.
Mar[illegible]ra Gius., Deputato (Roma) . . . *pag.* 553-57
Mar[illegible] Vinc., fornaio, 12 v. Ormea. 521
Mar[illegible]ux J. ved., calce e cemento, 20 v. Amedeo Avogadro 353
Mar[illegible]ei Bernardo, maest. musica, 26 c. S. Maurizio 964
Mar[illegible] Hugo (Vienna) 989
Mar[illegible]-D. michelis Eugenia, fioraia, 12 v. Po . 319
Mar[illegible]io. calzol., 231 Mad. Campagna 163,527
Mar[illegible] Giov. fu Pietro 24 v. Chiesa della Salute (borg. Vittoria) 47, 163
Mar[illegible] Luigi, commest., 24 v. Chiesa della Salute (borg. Vittoria) 530
Mar[illegible] Massimo, 45 v. Lagrange.
Mar[illegible]M., mag. alim., 240 str. di Lanzo . . . 530
Mar[illegible] Bussolino, incis. metalli, 1 v. Lagrange. 334
Mar[illegible] Adolfo, prof. violino, 121 c. Reg. Margh. 867
Mar[illegible] Annetta, levatr., 121 c. Reg. Margh. . 925
Mar[illegible] Agata, stiratr., 7 p. Bodoni e 36 v. San Franc. da Paola 295
Mar[illegible] Angelo, pizzi e tulli, 10 v. Garibaldi . . 269
Mar[illegible] Ercole e C., studio tecnico **17-65** 13 c. Oporto 404-32-37
Mar[illegible] Mario, 20 v. Mad. Cristina 799
Mar[illegible]o frat. e sor. fu Carlo 2 v. S. Maria. . 142
Mar[illegible] Carlo, agiato, 7 c. Dante.
Mar[illegible] Mich., impieg. ferr., 25 v. Maria Vittoria.
Mar[illegible]o Vitt. fu Vinc. 7 v. Torquato Tasso . 154
Mar[illegible] Giacomo, velocipedi, 34 v. Po 146
Mar[illegible] Pietro, calzol., 40 v. S. Massimo. . . 379
Mar[illegible] frat. di Leone 456 str. Calleri Reviglio) 34
Mar[illegible]o Amilcare, uff. post., 6 v. Gasometro 974
Mar[illegible]o Carlo, avv., 8 v. Cernaia . . . 874
Mar[illegible]co Eugenia ed Adele fu Luigi 26 via Chivasso 78
Mar[illegible]o Em., ing. **28-01** 6 v. Po 848-54-89-91,953,1056
Mar[illegible]o G. B., impieg. Pref., 40 p. Castello . . 625
Mar[illegible] Gius., prof., 5 v. Andrea Doria.
Mar[illegible]co Leone, impieg., 9 v. Matteo Pescatore 988
Mar[illegible] Pietro, capo-tecn. artigl., 4 v. Balbis 650
Mar[illegible] Simone, vic. canc.-Pret., 54 v. Moncalieri 665
Mar[illegible] Vitt., farmac. milit., 1 v. Pr. d'Acaja. 654
Mar[illegible] nob mons. Bernardo, segret. di Nunziatura (Roma) 585
Mar[illegible] nob. Carlo, avv.-proc., 25 v. S. Franc. da Paola **30-77** *st.* 11 v. Scuole . 585,874-81
Mar[illegible] nob. Emilia n. Melano di Portula, [illegible] v. S Franc. da Paola. 45
Mar[illegible] nob Giuseppina n. Ceriana-Mayneri, 20 v. Bogino 28,45,585
Mar[illegible] nob. Irene in Mazzonis di Pralafera, [illegible] v. Bricherasio 585
Mar[illegible] nob. Lodovico e Teresa, 20 v. Bogino. 585
Mar[illegible] nob. Pietro, 20 v. Bogino . . 585, 714
Mar[illegible] nob. Pietro e sor. Emanuela, 25 v. San [illegible]nc da Paola 585
Mar[illegible] di Moriondo nobile Alberto [illegible] c. Vitt. Em. II. 28,87,132-35,585
Mar[illegible] di Moriondo cont. Camilla nata Coc[illegible]lo di Montiglio (Bra) 585
Mar[illegible] Moriondo nob. Enr., aiut. di campo [illegible] A. R. il Principe Tommaso **43-27** [illegible] della Rocca. 585
Mar[illegible] di Moriondo nob. Enrico fu conte Ce[illegible] 46 c. Vitt. Em. II. 28,87,132-35,585
Mar[illegible] Moriondo cont. Gabriella nata Vil[illegible]nca-Soisson (Bra) 585
Mar[illegible] Moriondo nob. Isabella ved. Des[illegible] (Annecy) 585
Marenco [illegible] Moriondo nob. Isabella, Cesarina e [illegible]ria, 54 v. Ospedale. 585

Marenco di Moriondo nob. Maria nata Gauthieri, 25 v. della Rocca . . . . . *pag.* 585
Marenda Francesco prodotti chimici **3-45** 12 v S. Teresa 442
Marenda Giovanna, agiata, 3 v. Belvedere.
Marenda Luigia fu Ant. 324 str. com. Eremo 59
Marenda Maria, mag. alim., 36 v. Ascoli. . . 508
Marengo frat. e sor. fu Gio. 10 v. Carena 36
Marengo sorelle, sarte, 4 v. Borgo Dora . . . 273
Marengo Antonia ved. Uberti, agiata, 39 v. Ospedale.
Marengo Ant. e figlio, neg. stracci, 3 *bis* via Cottolengo 303
Marengo Ant., sacerdote, 13 v. S. Dalmazzo.
Marengo Antonietta, prof. 42 *bis* v. Saluzzo . 856
Marengo Carlotta 120 str. Casale 40
Marengo Dom. ved. Aghina 14 v. And. Doria 158
Marengo Enrico, avv., 28 v. Princ. Amedeo. . 787
Marengo Eug., vinaio, 32 v Accad. Albertina . 495
Marengo Eusebio, falegn., 8 v. Ormea . . . 336-47
Marengo Fel., appl. Intend. Fin., 31 v. Carlo Alb. 639
Marengo Felic. in Capello 4 c. Oporto. . . 42
Marengo G. A., oggetti ricamo, 1 v. Genova 300,902
Marengo Giacomo, sarto, 10 v. Roma 282
Marengo Gio., alunno al Trib., 13 v. S. Domenico 668
Marengo Gio., geom., 42 *bis* v. Saluzzo 633
Marengo Giovanna, scampoli, 32 v. Mad. Crist. 285-87
Marengo Gius. 10 p. Statuto 38,48,453
Marengo Gius., fabbr. insegne, rimp. all'1 via Cottolengo 312
Marengo Gius., indor., 16 v. Orfane 314
Marengo Gius., prof., 32 v. Lagrange.
Marengo Guglielmo e Maria 13 v. Ospedale 48,119
Marengo Gius. produtt. vino **39-36** 54-56 via S. Secondo 490-95
Marengo Maria in Cigliutti e figlio 15 via Montesoglio (barr. di Milano) 97
Marengo Michele, prof. di contrabasso, 48 via dei Mille 867
Marengo Pietro, industr., 98 c. Vitt. Em. II e **52** 22 v. Barolo.
Marengo Pietro, fornaio, 136 c. Reg. Margherita. 521
Marengo Pietro e C. (Ditta) ferram. **52** 22 v. Barolo e 15 v. Vanchiglia 15,20,111,392 394-99,400
Marengo Romano, strum. mus., 2 v. Roma 341,753
Marengo V., cappelli paglia, 20*bis* v. Principe Amedeo 278-79
Marengo G. e C., fond. ghisa **38-18** 6 v. Reggio. 399
Marengo e Gajet, tipogr., 38 v. S. Massimo . . 324
Marengo e Zeppegno, dep. acque min., 16 v. Aosta. 365
Marentino Achille agente cambio **5-92** 9 *bis* v. S. Franc. da Paola **23-96** *abit.* 20 c. Francia . . . 65,266-67,947-49,1004-30-37
Marenzano Luigi, corriere, 44 v. Roma. . . . 149
Marescotti Gio., maggiore, 33 v. S. Quintino.
Maresi M., sarta, 19 v. S. Secondo 277
Maresti A., studio tecnico, 42 v. Sacchi. . 432-37
Maresti Gius., gerente Soc., 102 c. Vitt. Em. II . 428
Maresti e Belia studio tecnico **26-83** 42 v. Sacchi.
Margara Agost., avv., sost. proc., 9 v. Ospedale 664
Margara Aless., capit. fant., 71 v. Gioberti . . . 648
Margaria B., calzol., 26 v. Barbaroux. . . . 379
Margaria Feder. (Torre Pellice) 1019
Margaria Gius., med. assist. (Collegno) 698
Margaria Gius., fabbr mob., 101 v. Mad. Crist. 338-47
Margaria Luigi, scult. legno, 77 v. Mad. Cristina. 335
Margaria Maria ved. Ferreri 112 v. Mad. Crist. 84
Margarini Ant. e C., calz., 1 v. Goffr. Mameli 379
Margarini Ant., latton., 5 v. Barbaroux . . . 403
Margarini Davide, 4 v. Cappel Verde.
Margarini F., calzol., 35 v. S. Giulia e 12 v. Guastalla 379

Margarita (*vedi* Solaro della).
Margarita Felice, rivend. giorn., avanti la chiesa parrocchiale (Campidoglio) . . . *pag*. 533
Margaritora Arturo, stuccat., 28 v. Palmieri . . 3[illegible]2
Margary Carlo, ing., ger. tecn. Soc. consum. Gas Luce, 52 c. Reg. Margherita 1007
Margary Onorato, avv.-procurat. **26-17** 2 v. Siccardi 623-69,846,833-74-81,958-65,1049
Margherio Franc., riv. giorn., 32 v. Cernaia . 322
Margheris Camillo, geom. (Verolengo) 896
Margherita (*vedi* De Margherita).
Margiunti, *pensione*, 5 v. Ospedale. 482
Margiunti A. e P., fornit. per fotogr. **40-75** 26 via Cernaia. 389
Margone (*vedi* Risaglia di).
Margotti frat. di Stef. 30 v. Gioberti . . . 74
Margotti Angiol. in Briccarelli 34 v. Artisti 15,74
Margotti Franc. avv., 30 v. Gioberti . 69,74,85
Margotti Maria in Menocchio 58 corso Vitt. Em. II 74
Margotti Stefano, e figli 30 v. Gioberti 69,74,85,146
Marguerettaz Cesare, tintore, 4 v. S. Donato. 297
Margurite frat. e sor. di Enrico 860 strada ant. Grugliasco 75
Marianelli Rosa, drogheria, 12 p Statuto . 369
Marianetti Ernesto, impieg. munic., 35 c. Valentino.
Mariani Alberto, capo-stazione (Dora) 977
Mariani Angelo, dirett. giard. municipali, 40-42 v. Pallamaglio 609
Mariani Art., capo-comm. Cassa Risp., 54 c. Oporto 996
Mariani Carlo Edoardo, dott., 57 c. Re Umberto 674-99,733-95,814.912
Mariani Carolina, teleg., 4 v. Roma 973
Mariani D., fabbr. oref., 34 v. Carlo Alberto e 8 v. Roma 306-07
Mariani Emilia, maestra scuole municipali, 7 v. Davide Bertolotti 734-40 836
Mariani Emilio fu Pietro 4 v. Passalacqua 162
Mariani Enrico, avv., impieg. munic., 21 via Santorre Santarosa. 608
Mariani Ercole, viaggiat., 6 v. dei Quartieri.
Mariani Gius., libri usati, 35 v. Po, al 29 *abit.* 321
Mariani Gius., neg. fiori, 35 v. Po 319
Mariani Rosa, levatrice, 29 v. Po 925
Mariani-Aime Polissena, maes. pianof., 54 c. Oporto 866
Marianini Nino, banchiere, 12 v. Colli. . . . 1016
Mariano Carlo fu Pietro 62 v. Aosta . . 44
Mariano Carlo e Bocca Giov. (Ditta) **34-89** 37 via Roma
Mariano Caterina in Daidola 4 v. Airasca . . 40
Mariano Franc., falegn., 14 v. Rossini angolo v. Gaud. Ferrari, *abit.* 33 v. della Zecca 347
Mariano Lucia in Merlino 3 v. Silvio Pellico 148
Mariano Mich., calzolaio, 4 v. Martinetto . . . 379
Mariano Paola, maestra, 5 v. Andrea Provana.
Mariano Vitt., calzol., 38 v. Accad. Albertina . 379
Mariatti Cesarina, insegn., 34 v. Sacchi . . . 855
Mariatti Emanuele, viaggiatore, 32 c. Francia.
Maridati Filippo, impieg. ferr., 54 v. Nizza.
Marietta G. B. fu Gio. 154 v. Aosta. . . . 44
Marietta Luigi, marmista, 5 v. Carena. . . . 354
Marietti frat., salum., 82 v. Fréjus (borg. Cenisia) 529-39
Marietti Aless., 7 v. Matteo Pescatore.
Marietti Aless. 162 str. S. Margherita. . . 142
Marietti ing. e C., **21-81** 130 strada antica di Rivoli (Pozzo Strada) . 127,316-27-28,354-55-57-66 387-88,408-09-32
Marietti Caterina ved. Carretto 445 str. Chieri 46
Marietti Cons. tip., 25 v. Legnano *pag.* [illegible],79,97 320-2[illegible]
Marietti Emilio, tip. **25-73** 58 v. Maria V[illegible] e 5 Bonafous. . . . . [illegible]
Marietti Gemma, maestra mun., 39 v. Po . [illegible]
Marietti Giacinto, tipogr., 71 c. San Mauri[illegible]
Marietti Giac., libraio-edit., 56 v. Maria Vitt[illegible]
Marietti Gio., cap. Stato Magg., 13 v. Cib[illegible]
Marietti Gio., impieg., 33 v. Barbaroux . . [illegible]
Marietti Giovanni, coltellinaio, 112 v. Mad. [illegible]
Marietti Gius. fu Giov. 42 v. priv. Fe[illegible]
Marietti Guido, ing., str. ant. di Rivoli (P[illegible] Strada). . . . . [illegible]
Marietti Maria, agiata, 21 v. Vittorio Ame[illegible]
Marietta Maria ved. Molino, tratt., 30 v. Mas[illegible]
Marietti Mario Edoardo 25 v. Legnano [illegible]
Marietti Pietro (Ditta di Marietti Cons.). [illegible] *Pontificia* 25 v. Legnano . 320-2[illegible]
Marietti Rosa, maestra munic., 39 v. Lagrange.
Marietti Rosa in Avenati-Bassi 104 corso Vitt. Emanuele II . . . . [illegible]
Marietti de Mayan bar. avv. Celest., 70 c. Vittorio Emanuele II . . . . [illegible]
Marietti de Mayan bar. Lucia nata Brunatti, 70 corso Vitt. Emanuele II . . . . . . [illegible]
Marietti de Mayan nob. Francesca in Bulgheroni, 18 v. Juvara . . . . [illegible]
Marietti e Nepi, rappres. e commiss. **40-36** 13 v Pietro Micca.
Marin Adamo, parrucch., 36 v. S. Donato. . [illegible]
Marin Gius., parrucch., 11 v. del Carmine. . [illegible]
Marin Itala, stiratr., 84 v. S. Donato . . . [illegible]
Marina Alfredo, uff. post., 28 v. Lagrange . [illegible]
Marinari Garibaldi, prof., 23 v. S. Secondo . . [illegible]
Marinari Giulio, ing., 58 v Massena.
Marincola-Cattaneo Ignazio, sost. avv. erariale, 2 v. dei Quartieri . . . . [illegible]
Marinelli Giacomo, benestante, 3 c. Duca Genov[illegible]
Marinetti e Segre, rappr., 9 v. S. Franc. da Paola [illegible]
Marinetto Damiano, vinaio, 14 v. Buniva . . [illegible]
Marini frat. e sor. fu Enrico 735 strada della Campagna (casc. Comollo) . . . [illegible]
Marini Alfredo, tenente, 23 p. Vittorio Em. I.
Marini nob. Carlo Alb., rag., 39 v. Cavour . [illegible]
Marini Edoardo, notaio, 12 v. Botero . . . [illegible]
Marini Evelina fu Luigi 355 str. Pellerina (cascina Calcaterra) . . . . [illegible]
Marini Felice, capo tecnico Offic. Elettr. munic. (barr. Martinetto).
Marini Franc., dott., 27 v. Maria Vittoria . . 6[illegible]
Marini G., forn. per fotogr., 13 v Cavour. . 3[illegible]
Marini Gio., assist. capo nettam. vie, 17 v. Gaeta [illegible]
Marini Gio., sarto, 16 v. Berthollet . . . [illegible]
Marini nob. Ifigenia n. Silvestri, 39 v. Cavour [illegible]
Marini Luigi, fabbr. persiane **28-11** fabbrica 40 c. Orbassano . . . . 3[illegible]
Marini Luigi fu Filippo 40 c. Orbassano. [illegible]
Marini Mario, telegr., 32 v. Lagrange . . . [illegible]
Marini Riccardo Adalgisio, prof., pobblicista, 39 v. Cavour . . . . 58[illegible]
Marini di Villafranca nob. Leone, avv.-proc., 39 v. Cavour, *uff.* 9 v. Pietro Micca . 6[illegible] 874-84,945,10[illegible]
Marini di Villafranca nob. Marina, 39 v. Cavour. [illegible]
Marino coniugi, vinai, 14 c. Palermo . . . [illegible]
Marino frat. fu Giac. 14 str. R. Parco . . [illegible]
Marino, materass., 26 v. Porta Palatina. . . [illegible]
Marino Ant., verif. Int. Finanza (Trofarello). [illegible]
Marino F., calzolaio, 6 v. Misericordia . . . [illegible]
Marino Cat., maestra mun., 1 v. Genova . . . [illegible]
Marino Costanzo, materass., 24 v. Porta Palat. 381[illegible]
Marino Felice, impieg., 73 c. Vitt. Em. II. . . [illegible]

Marino G. B., materass., 14 v. Giac. Leopardi *pag.* 384
Marino Gio. e Teresio, tip., 20 v. S. Dalmazzo . 324
Marino Lor., capo mastro, 19 v. Foscolo angolo via Madama Cristina 357
Marino Lucia ved. Nervo 72 v. Mad. Cristina. . 84
Marino Luigi fu Giacomo 4 v. Messina 90,123
Marino Luigi, fabbr. scatole, 47 v. S. Massimo 328
Marino Luigi, trapunte, 18 v. dei Fiori. . 383-84
Marino M., nastri seta, 20*bis* v. S. Teresa . 269,300
Marino Madd. ved. Delfino 5 v. Andrea Provana 508
Marino Oreste, med.-chir., 30 v. Garibaldi. . . 699 738-77,912
Marino Pietro, farmac., 15*bis* c. Francia.
Marino Sebast., mag. alim., 5 v. Bava 508
Marino Simone fu Giacomo 4 v. Messina 90,123
Marino Teresa ved. Appendino 4 v. Messina. 90
Marino Teresio, 20 v. S. Dalmazzo e 22 via Amedeo Avogadro 324,96
Marino Tommaso, 73 c. Vittorio Eman. II e 11 via Ospedale 986,1047
Marino don Vitale, cappellano Osped. Mauriz. 682
Marinone Gio., mag. alim., 3 str. Stupinigi . . 508
Marinone Gius., parrucch., 28 v. Po 425
Marinone Paolo, tagl. in pell., 40 v. S. Domenico 372
Marinone e Treves, fabbr. insegne, 21 v. Silvio Pellico. 312
Marinoni Vitt., fabbr. biancheria, **38-41** 3 corso Regio Parco.
Mariola Salvat., fabbr. misure, 15 v. Superga 337
Marione Giac., usciere, 4 v. Barbaroux . . . 674
Marionetti Madd. ved. Olivero 15 strada antica di Rivoli 127
Marioni L., lanerie e tel., 19 p. Vitt Em. I . . 288
Marioni Lodov., ragion., 19 v. S. Quintino 1021-40
Marioni Madd. ved. Casaleggio e nipoti 27 via Barolo 20-39,124
Mariotti Filippo, senat. (Roma) . . . 555-57
Mariotto E., vinaio, 14 v. Massena 495
Mariotto Franc., liquor., 20 p. Em. Filiberto 487,965
Mariotto Lorenzo fu Carlo 112 v. Morosini 98
Mariotto Pietro, calzol., 10 v. Pietro Micca . 380
Mariscalco Ettore, alunno post., 24 v. Baretti . 975
Maritano coniugi, cuoi e pell., 80 str. Borgaro . 373
Maritano Carlo teologo, palazzo Reale e 9 v. Assietta . . 16,74,550,672-76,708,844
Maritano Lor. avv. proc., 8 v Scuole e 34 v. Po 116-59,795,874-84
Maritano Simone, p. S. Giovanni (chiesa Metropolitana) 733-34
Marletta Gius., alunno post., 6 v. Gazometro . . 975
Marletti Agostino, sarto, 17 v. Saluzzo 282
Marletti Carlo, cappellaio, 16 v. Bellezia. . . . 278
Marletti Fedele, pensionato, 66 v. S. Secondo.
Marletti Tommaso, tratt., 40 v. Mazzini . . . 479
Marley Gilberto (Milano) 953
Marlier Oscar e consorte 14 v. Palermo . 108
Marly F (Ditta), sala di vendita **31-23** 15 via Venti Settembre 433
Marmifera Ligure, rappr. Marzocchi ing. V. e C. **44-93** 5 v. Doriali 354-52,903
Marmo Grato e Ramella Anna con. 30 via priv. Demonte (Tetti Frè) 56
Marmo Maria, rivend. giornali, 17 v. Cavour . 322
Marmo Sebastiano, neg. frutta e verd., 12 via Silvio Pellico 1053
Marmora (*vedi* Ferrero della).
Mar[illegible]i Anna, telegr., 5 c. Oporto 973
Marmorito (*vedi* Radicati di).
Marm[illegible]ant frat., falegnami, 4 v. Saluzzo . . . 347
Marm[illegible]o Gius., merc., 56 v. Aosta (barr. Abbadia) 536
Marm[illegible]o Mich., caffè e vini, 58 v. S. Secondo 483-9[illegible]
Marocchetti Gius., sarto, 2 v. Cappel Verde *pag.* 282
Marocchino Gio. Batt., alunno giud., 57 v. Massena. 662
Marocchino Giuseppina, affittacam., 5 v. Mazzini 434
Marocco, coniugi 34 v. Sesia (barr. Milano) 147
Marocco frat., neg. frutta e verdura, p. Em. Filiberto, *magazzino* 4 c. Vercelli 546
Marocco frat., velluti e seterie, 23 c. Oporto . 268-94
Marocco frat. e sor. fu Gius. 45 via Borgo Dora 29,30,80,82
Marocco A., paste alim., 8 c. Ponte Mosca . . 548
Marocco Adelaide, panett., 7 c. Re Umberto . 521
Marocco Amedeo, impieg. mun., 3 v. Bava . . 642
Marocco Anna in Gianellli drogh., ang. via Venti Sett. e Carrozzai 84,369
Marocco Annetta in Zotti 5 v. Lungo Dora . 82
Marocco Ant., 12 v. Sacchi 968
Marocco Ant, macell., 1 c. Valentino 524
Marocco Antonio, tratt., 186 str. Casale . . . 544
Marocco B., vinaio, 19 v. Princ. Tommaso. . . 495
Marocco Camilla, sarta, 57 c. Vitt Em. II . . . 273
Marocco Carlo, maestro mun., 12 v. S. Massimo 834
Marocco Carlo fu G. B. 49 v. Saluzzo . 132
Marocco Ces., rag., 55 v. S. Quintino. 895,1018-42
Marocco cont. Ernestina ved. Degenova di Pettinengo 37 c Duca di Genova . 58
Marocco Ern., calzol., 10 v. Catania 380
Marocco Ernesto, tratt., 10 v. Catania 480
Marocco Fed., impieg., 37 v Roma . . 954-52-95
Marocco Franc., cons. com., 45 v. Borgo Dora 604,1002
Marocco G., parrucch., 234 Mad. Campagna . 538
Marocco Giacomo, falegn., 54 v. Massena . . . 347
Marocco G. B., pension., 22*bis* c. Vitt. Em. II . 949
Marocco Gio., commerciante, 7 v. Carlo Promis.
Marocco Gio., geom., 8 v. Valperga Caluso . . 893
Marocco Gio., pizzic., 74 via Monginevro (barr. San Paolo) 529
Marocco Giuseppe, 55 v. S. Quintino.
Marocco Giuseppe, impieg. ferrov., 6 v. S. Quintino.
Marocco Gius. (Ditta), negoz. frutta e verdura **37-30** 67 c. Vercelli; **25-82** 34-36 via Borgo Dora 546
Marocco Gius. fu Ant., spurgo pozzi, v. Fossata (barriera di Milano) 363
Marocco Isabella in Maffei 50 v. Montevecchio 98
Marocco Maria Vitt., maestra mun., 5 c. Oporto. . 834
Marocco Marianna in Gallina 40 v. Malone. 85
Marocco Matteo, calzolaio, 7 v. Baretti 380
Marocco Pietro, vinaio, 10 v. Orto Botanico . . 495
Marocco Pietro, mag. alim., 34 v. Maria Vitt. 508-12
Marocco Pietro, neg. frutta, 20 c. Napoli . . . 546
Marocco Sec. e C., tratt., 124 v. Nizza 479
Marocco Umberto, parrucch., 46 v. Pisa e 5 via Reggio 425
Marocco e Zotti, neg. frutta e verd., 34 via Borgo Dora 546
Maroglio Carlo fu Aless. 19 v. Sesia . . . 147
Marola A. F., parrucch., 23 v. Borgo Dora . . 425
Marone coniugi 228 c. Regina Margherita. 125
Marone Alberto di Pietro (propr. della Ditta Franc. Cinzano e C.) **11-19** 86 c. Vitt. Em. II; **15-22** *abit.* 47 via Assietta 16 453-57-85-90,946
Marone Clem., tabacc., 36 v. Cernaia 645
Marone Ed., med.-chir., 1*bis* v. Arcivescov. 645,912
Marone Franc., panieraio, 6 v. Monferrato . . 304
Marone Gio., fabbr. mob., 28 v. Bava 338
Marone Maria, mag. alim. e neg. vino, 10 v. Allioni e 35 v. S Chiara 495,508
Marone Teresa ved. Revelli 37 v. Principe Amedeo 118
Marone Ant., prod. vini, 3 v. Reggio. 494
Marone-Cinzano Paola, 49 v. Assietta 688,707-49,800

Maronetto Carlo, latton., 95 str. di Cavoretto *pag.* 534
Marquettes Martinengo Adele agiata, 20 v. Alfieri.
Maroni Emilio, ing. (Milano) 1027
Maroni Lina in Sinigaglia 48 v. S. Francesco da Paola 72,464
Marozzi coniugi 330 v. Circonvallaz. Nord. 470
Marra Ludovico, fabbro ferr., 34 v. S. Giulia . . 421
Marraccini Umb., telegr., 25 v. Maria Vittoria . 972
Marrafta Catakio, capit. al Commissar., 7 corso Francia. 652
Marras Isidora, abiti per ragazzi, 5 v. Massena . 275
Marras Raff., capit. medico, 8 v. Andrea Doria . 653
Marre Carlo, impieg., 30 c. Raffaello 788
Marro coniugi 14 v. Quattro Marzo . . . 92
Marro Andrea, med.-assist. Osped. S. Giov. 840,912
Marro Antonio, prof., med.-chir. 17-47 40 v. Cernaia . 698-99,716-30-33,806,912-30
Marro Ces. avv.-proc., 14 v. Quattro Marzo. 92,456 874-84
Marro Gio., med.-chir., 40 v. Cernaia . . 698,807
Marro Gius., avv. proc. 41-68 *studio ed abit.* 5 v. Scuole 874-84
Marron G., tint., 9 v. Cottino ang. v. Gioanetti. 297
Marrone Andrea, orolog., rimp. al 47 v. Po . 308
Marrone Luigi, calzol., 7 v. Massena 389
Marrutier Emilio, magg. Genio, 42 v. Ospedale 848
Marsaglia (*vedi* Pensa di).
Marsaglia frat. fu Giacomo 5-21 *villa* Val Salice. 44,427-49
Marsaglia Ern., ing., *villa* Val Salice. . 44
Marsaglia Eugenio (Val Salice) 452
Marsaglia Giac., avv. 35-57 58 via Ospedale 455-59-64,1024
Marsaglia Gio. (Val Salice) 454
Marsaglia Luigi, 7-10 banca, 4 p. San Carlo; 5-21 *villa* Val Salice; 10-74 *Portieria* Galleria Umberto I 44,77 92 126-27-34-38-49,265-89,989,1049
Marsaglia Pio 24 p. Vitt. Eman. I . . . 454
Marsaglia Rosa, neg. frutta, 20 v. Monferrato . . 546
Marsal Giorgio, ing. (Biella) 747
Marsanasco Paolo, impieg., 47 c. Ponte Mosca.
Marsano, linger., 44 v. Po 285
Marsano Carlo, archiv. R. Econ., 34 v. Carlo Alberto 638
Marsano Marcello, 785 str. Pertengo (Tetti Varrò) 1052
Marsano Marta n. Bosco 293 v. Orta . . . 466
Marselli Carlo, ten.-col. prof., 47 c. Oporto 848
Marsengo Franc. fu Gio., fu Gio. Batt. 38-65 4 via Goito 68,69,87
Marsengo Gius., avv., 4 v. Goito 949,1029
Marsengo Luigi 4 v. Goito 460
Marsengo Onorina in Sciallo (Milano) . 75,445
Marsengo Raimondo, maestro mun., 45 via Tiziano. . . . 677-87,704-23-44,834-36,999
Marsengo Bastia Carlo, prof., 35 v. La Marmora.
Marsengo-Bastia Ignazio, dec. Gr. Cord., deputato, 9 corso Vinzaglio 555-60 624,789-90-97,846,990,1060
Marsengo-Bastia Vitt., avv., 46 v. Cernaia . 874-84
Marsiglia G., arch., capo-uff. Int. Fin., 5 v. Barolo 640
Marsiglia Giovanni, cassiere, 5 v. Barolo . . . 996
Marsiglia Tommaso, dott., 32 v. Ospedale . . . 845
Marsilli Clelio, tagliatore sarto, 44 v. Po. . . . 282
Marta Martino, impieg., 22 v. Baretti
Marta e Gilardi, falegnami, 64 v. Mad. Cristina . 347
Martano, orolog., rimp. al 17 v. Nizza 308
Martano Anna ved. Seghizzi 5 c. Reg. Margh. 424
Martano Franc. fu Gius. 8 v Susa 152
Martano Gio., macell., 26 c. del Valentino e 36 v. Madama Cristina 524
Martano Gius., macell., 9 *bis* c. Duca di Genova 524

Martano Ter., neg. verd., 35 v. Borgo Dora . . 51
Martano e Pizzato, estratti, 32 v. Saluzzo . . .
Martel Edoardo, prof., 5 v. Finanze . 80 25-2
Martelleria Industr. Autom. Canavesio 36-0 36 v. Cellini. . . . .
Martelletti A., sarta, 40 v. Bogino 27
Martelletti Gio., esattore (Carignano) . . . .
Martelletto Rob., parrucch., 5 p. Palazzo di C
Martelli sorelle fu Paolo 14 str. Val Pattonera 146
Martelli Elena, agiata, 32 *bis* c. Re Umberto
Martelli Giulio, ing. (Milano). 102
Martelli Gius., vice-Cancell., 45 v. Garibaldi.
Martelli Italo Cam., avv., 2 v. dei Quartieri.
Martelli Oreste, 32 v. Gioberti
Martelli Palmira, levatr., 50 v. Nizza . . .
Martelli Vittoria in Alasia 12 v. S. Anselmo
Martellini Basilia ved. Festa 19 c. Vittor. Eman. II 9-67
Marthoud Maria di Franc. 207 str. Francia 427
Martignoli Costant., falegn., 4 v. Duch. Joland 547
Martignone sor., sarte, 2 v. Maria Vittoria . 273
Martignone Ant., pizzic., 5 v. Goffr. Mameli 542
Martignone Costantino, geom., rappr., 38 v. Garibaldi 89
Martignone Ernesta, drogh., 9 v. Caserta. . 369
Martignone Felice 34 c. Napoli . . . 40
Martin Claudia, sarta, 4 p. S. Martino . . . 273
Martin Ferd., drogh., 230 c. Reg. Margherita 369
Martin Gio. fu Bartolomeo legnami 3-79 88 v. Nizza ang. v. Tiziano 35,74,453, 44-45
Martin Maria, affittacam., 4 v. Maria Vittoria 634
Martin Sisto e Armanda Maria coniugi 42 *bis* v. Mondrone 95
Martin Teresa ved. Prochietto, vettur., 24 corso Vitt. Em. II 463
Martin Vinc., ghiaccio nat., 3 v. Giulio 489
Martin-Montù Beccaria cont. Alessandra nata Loguinoff. 583
Martin-Montù Beccaria nob. Berta nata Quest, 4 v. Passalacqua 588
Martin-Montù Beccaria nob. Cesare, ingegn., 16 c. Vitt. Eman. II 477,583
Martin-Montù Beccaria conte Ferd. di Gius . 583
Martin-Montù-Beccaria nob. Ippolito, tenente generale, 16 c. Vitt. Eman. II. . . . 5 . 710
Martin-Montù Beccaria nob. Ippolito e Augusta 4 v Passalacqua 585
Martin-Montù Beccaria nobile Sofia in Sav. 17 v Pietro Micca. 58
Martin-Wedard Ugo, avv., Castello Valentino. 813
Martin e Martini, verniciatori, 9 v. S. Pietro in Vincoli 345
Martina frat. 14-16 macchine agric., 148 piazza barr. Nizza ed a Mirafiori. 406
Martina frat. e sor. fu Gio. 12 v. Fucina. 67
Martina A., fotografia, 25 v. Cernaia 326
Martina Augusto, parrucch., viale Madonna di Campagna 538
Martina Bartol., geom., 17 c. Re Umb. 706,893,1035
Martina Carlo, agiato, 4 v. Chieri.
Martina Casimiro-Carlo di Lor. meccan. 23 v. Ilarione Petitti 75,412
Martina Domenico, contabile, 119 c. Vitt. Em. II.
Martina Emilio, 16 v. Princ. Tommaso . . . 975
Martina G. e figli meccanici, 23 e 28 via Buniva. . . . . 32,124 ,75,412
Martina Giacomo, pensionato, 16 v. Princ. Tommaso.
Martina Giac., usciere, 40 p. Castello 630
Martina Gio., acciaio fuso 31-24 4 v. Quattro Marzo e 4 p. S. Giovanni 294-98

Martina Gio., 44 v. della Rocca . . *pag.* 957-66
Martina Gio. e Gius. fu Gio. 9 v. Balbo . . 48,32
Martina Gius., industr., 23 v. Buniva 744
Martina Gius., velocipedi, str. di Altessano. . 544
Martina Isidoro, 24 v. della Rocca.
Martina Lor., mag. alim., 44 v Tarino 508
Martina Paolo, meccan., 163 v. Mad. Cristina.
Martina Pietro (Ditta) 6 01 fabbr. oref., 9 via Balbo 306,843
Martina Pietro, tratt., 274 v. Madonna di Camp 543
Martina Vinc., med.-chir., 24 v. Montebello . . 942
Martina Vinc., mode e novità, 3 v. Genova . 273-87
Martina G. e figli (Ditta) 6-01 23 e 28 v. Buniva, *depos.* 50 c. Reg. Margh. . 32,424
Martinasso coniugi 43 v. Lessolo 80
Martinasso Gio., cartoleria, 5 v. Barolo . . . 331
Martinatti Eug., ispett. mercati munic., 44 v. Napione.
Martinazza Anna ved. Grober 4 v. Sacchi 69,431
Martinazzi sorelle fu Bart. 13 v. Andr. Doria 43
Martinazzi Ang. fu Alessio 3 v Papacino . 51
Martinazzi Enrico, fabbr. liquori, *abit.* 40 v. Cibrario 444
Martinazzi Felice, agiato, 4 c. Vitt. Em. II.
Martinazzi Gio., impieg., 3 c. Francia.
Martinazzi Rob. costruttore, 12 c. Vinzaglio. 425,357
Martinazzi E. e C., fabbr. liqu. e vermouth 8-32 9 e 14 c. Vinzaglio, *fabbr. ed amministr.* str. di Rivoli (Baraccone) . . 485
Martinelli Achille, avv., pres. sez. Corte d'Appello, 3 v. Allioni 664
Martinelli Alberto, drapperie, tessuti e mobiglio, 32 v. S. Massimo 287,338-98
Martinelli Angela in Arnoldi 5 v. Santorre Santarosa. 444
Martinelli Annib., impieg. post., 40 v. Ormea . . 975
Martinelli B., vetraio, 58 v. S. Donato e 22 via Leynì 347,544
Martinelli Carlo, argenterie, 5 v. Moncalvo 309-40
Martinelli Ces., cons. Corte Cass., 2 v. Fabro 662
Martinelli Felice, coltell., 3 v. Valperga Caluso . 445
Martinelli Gius., impieg. ferr., 36 v. Gioberti. 980
Martinelli e Barra, tintoria, 5 v. Bonafous . . . 297
Martinello Enr., liquor., 49 c. Vitt. Em. II . . . 487
Martinenghi Luigi, capo disegn. ferr., 37 via Madama Cristina 978
Martinengo, parrucch., 44 v. Buniva. . . . 425
Martinengo coniugi tintoria 44 v. Tesso (barr. di Lanzo). 453,540
Martinengo famiglia, 28 *bis* v. Sacchi.
Martinengo frat., mag. alim., 48 v. Seb. Valfrè . . 508
Martinengo frat. e sor. 495 str. Bertolla. 25,400
Martinengo A., calzol., 48 v. S. Secondo . . . 380
Martinengo Albertina, sarta, 22 v. Carlo Alb. 273
Martinengo Anna in Ribero pizzicagnola, 333 e 333 *bis* str. com. Abbadia di Stura 9,528
Martinengo Ardingo, maest. pian., 36 v. Cernaia 866-68
Martinengo Attilio, imp. post., 12 v. S. Secondo 974
Martinengo Carlo, 22 v. Mazzini 773
Martinengo Domenico, nastri seta 9 via Garibaldi 269,459
Martinengo Emilio, cassiere, 9 v. S. Secondo.
Martinengo Enrico avv.-proc., 7 v. Daniele Bertolotti. 452,874-84
Martinengo Feder. avv., 540 str. Cresto (Moncreno) 53
Martinengo Franc. fu Andr. 35 v. Vanchiglia 458
Martinengo Giacomo, 28 *bis* v. Sacchi 723
Martinengo G. B., tintore, 48 v. Lanzo 297
Martinengo Gio., orolog., 40 c. Princ. Oddone . 308
Martinengo Gio. Ant., sacerdote, 429 e 432 v. Brusa 32,79

Martinengo Gio. Virgilio, avv.-proc., vice-concil., 7 v. Davide Bertolotti. . *pag.* 668 69,874-84
Martinengo Gio., vinaio, 5 v. S. Agostino . . 495
Martinengo Gius., avv., giudice 407 str. Moncalieri 92,452
Martinengo Innoc. (Padre), curato Madonna di Campagna 192,674,704-44
Martinengo Luigi, impieg., 37 v. Mad. Cristina.
Martinengo Luigi, pension., 9 v. Am. Avogadro.
Martinengo Maddalena in Mensio 36 via Livorno 84
Martinengo Margh., mag. alim., 24 v. Biella 508
Martinengo Oreste, avv., 36 v. Cernaia . 874,929-96
Martinengo Stef., capit. art., 407 str. Moncalieri 649
Martinengo Vasco, contabile, 34 v. S. Secondo
Martinengo-Mossi Michelina, ispettrice scol., Pozzo Strada 844
Martinengo-Olivini Caterina, maestra mun., 34 v. S. Secondo 844
Martinengo-Perazzo Celestina, maestra mun., 9 v. S. Secondo 837
Martinetti coniugi 4 v. Bra 34
Martinetti Amedeo, calz., 37 v. Don Bosco . . 380
Martinetti Andrea, rag., proc. Banca Commerc., 20 v. Cernaia 990
Martinetti Carlo 4 v. Brugnone . . . 404
Martinetti Dionigi, calzol., 446 str. Casale . . 527
Martinetti Eugenio, 33 v. S. Chiara. 960
Martinetti G., utens. per arti e mest., 4 v. Bra 392,424
Martinetti Ignazio, ombrellaio, v. Po angolo v. S. Francesco da Paola. 303
Martinetti Luigi, scult. marmo, 16 v. Orfane . . 903
Martinetti M., drogh., 52 v. Magenta. 369
Martinetti Margh., drogh., 7 v. Morosini . . . 369
Martinetti Teresa e figli 932 str. S. Paolo. 438
Martinetti Vinc., birreria, 78 c. Re Umberto . 446-88
Martinetto A., med. chir. 35 20 4 v. Maria Vittoria 942-48
Martinetto Camillo, albergat., 13 v. Roma ang. v. Principe Amedeo 477-80
Martinetto Carlo 37 v. Vanchiglia . . . 458
Martinetto Franc., vinaio, 7 v. Finanze . 495,508
Martinetto L., marmista, 20 v. S. Domenico. . 354
Martinetto Luigi, 4 v. Bra. 958-65
Martinetto Luigi, panett., 424 barr. Nizza . . 537
Martinetto P. Albino, dentista, 48 v. Cernaia 21-31 46 p. Statuto. 949
Martinetto Teresa, levatr., 422 str. Lanzo . 534,925
Martinez Arturo, alunno post. telegr., 47 v. Orfane 973
Martini, ing., 5 v. Berthollet.
Martini coniugi 3 p. Giulio 425 32
Martini frat., neg. vino e commest., 9 v. Petrarca 494 508
Martini frat. 745 str. della Campagna. . 34
Martini frat. e sor. fu Gio. 15 v. Ascoli. 46
Martini sorelle, modiste, 6 v. Po 277
Martini sorelle fu Gius. 400 c. Vitt. Em. II. 168
Martini A., fornaia, 246 Ponte Stura 538
Martini A., sarta, 12 v. Palazzo di Città. . . 273
Martini Anna ved. Feyles, fornaia, 4 est corso Vitt. Eman. II 524
Martini Aless. fu Ces. 44 c. Vitt. Em. II . 43,37 68,89,408
Martini Ang., cartol., 136 c. Reg. Margherita. 334-32
Martini Angelo, tabacc., 10 v. Pietro Micca. . 645
Martini Angelo, vinaio, 24 c. Valentino . . . 495
Martini Antonio, platinaio, 25 v. Cernaia . . . 394
Martini Ant., rappr. 4-20 32 v. Fiori . . . 349-50
Martini Avent., panett., p. Comun. Cavoretto 538,764
Martini B. e figli, produtt. vini, 33 v. Madama Cristina 490, 544

Martini Bernardino fu Ant. 225 str. Nizza *pag.* 72-104-53, 968
Martini Biagio, fabbr. insegne, 6 v. Legnano . 342
Martini Casimiro, avv., 26 v. Garibaldi 68
Martini Casimiro Vitt., avv., impieg. mun., 45 v. Valperga Caluso 606
Martini Celestina di Carlo 4 v. priv. Reano 423
Martini Cesare, 9 v. Vittorio Amedeo II.
Martini Cesare ed Eligio 34 v. Carlo Alberto 43,37,68,89.108
Martini Cesare, 29 v. Carlo Alberto 968
Martini Cesare, 44 v. Mazzini 1038
Martini Cesare e Clotilde, mercerie, 34 v. Carlo Alberto. 294, 300
Martini Cesarina fu Gius. in Vaccarino 36 v. Bogino 28
Martini Dom. (eredi) not., 18 v. Garibaldi 145
Martini Domenico, prof., maest. mun., 3 via Deposito 838
Martini Domenico, drogh., 3 v. Bava 369
Martini Eligia in Govean 90 v. Nizza. . 13 13,37,68,89,108-32
Martini Emilio, neg. ferram., 27 v. Giulio . . 395
Martini Enrica, maestra 9 v. Levanna (Campidoglio). 80
Martini Enr., med.-chir., 3 v. Milano . 684,807,912
Martini Enrico, pension., 45 v. Cibrario.
Martini Ermeneg., impieg., 43 v. Arsenale.
Martini Ernesto, fabbric. pennelli e spazzole. 33 e 35 v. S. Anselmo 320-72
Martini Eusebio, tabacc., 52 v. Po 645
Martini Felice, 44 v. Pietro Micca 1054
Martini Ferdin., dott. 30 v. Mad. Cristina. 84
Martini Filippo, calzol., 89 v. Nizza 380
Martini Filippo, neg. legna e carb., 44 v. Cavour 350
Martini Franc. fu Giac. dott., 10 v. Orto Botanico. 83.106
Martini Franc., impieg., 27 c. Francia.
Martini Francesca ved. Bonelli e figli 25 v. Balangero (borgata Ceronda) . . . 17
Martini Francesco rappr., 43 v. S. Massimo . . 442
Martini Francesco fu Gius. 146 str. Mongreno 95,527,744
Martini G. e C. (Ditta) mattoni min., 32 via Livorno 81, 353
Martini Giacinto, avv., 9 v. Vittorio Amedeo II 874 929.1042
Martini Giacinto, bazar, 48 v. Po 304
Martini Gio., calzol., 6 *bis* c. Raffaello. . . . 380
Martini Gio., calz., 46 v. S. Franc da Paola . . 380
Martini Giulio, magg. artigl., 34 c. Siccardi 649
Martini Gius., uff. giudiz., 13 v. S. Domenico . 665
Martini Gius. fu Vitt. capo-mastro, 227 str. Casale 40,527,726
Martini Gius., neg. vino, 17 v. S. Secondo . . . 494
Martini Gius., notaio (Venaria Reale) . . . 885
Martini Gius., panett., 52 v. Moncalieri . . . 524
Martini Gius. fu Pacif. 60 v. S. Paolo . . 438
Martini Gius. fu Lor. 327 v. Circonvallaz. 470
Martini Luigi, cornici, 24 c. Princ. Oddone . . 344
Martini Luigi, 640 viale Stupinigi 1035
Martini Luigi, capit. a rip., 30 v. Cernaia.
Martini Luigi, decor. d'appart., 10 v. Carena . . 314
Martini Luigi, med. chir., 2 v. Barbaroux . 682 683, 912-18
Martini Luigia, mercerie, 45 v. S. Secondo . 300-34
Martini Luigia, panett., 8 v. Baretti 524
Martini Maria, mag. alim., 9 v. Deposito. . . 508
Martini Maria Luigia fu Gius. in Oliva 36 v. Bogino 28
Martini Marianna, agiata, 20 v. S. Anselmo.
Martini Marianna ved. Moriondo 24 via Villa della Regina. 163

Martini Mario, 82 v. Gioberti . . . *pag.* 935-32
Martini Michele, impieg., 39 v. Po.
Martini Palmira, affittacam., 17 v. Bogino . . 437
Martini Paolo, impieg. ferr. 35 str. S. Paolo 437
Martini Stef., calzol., 42 v. Livorno. 380
Martini Stefano, capit. a rip., 4 str di Fr...
Martini Tomm., impieg. ferr., 82 v. Gioberti
Martini Uberto fu Gius. 213 str. Moncalieri 195
Martini Vinc., deposito ghiaccio, 3 v. Giulio
Martini Bojta Enrica, maestra munic., 9 via Levanna . . . .
Martini Castelli Margherita, calzol., 3 v. Conte Verde 80
Martini De Gioannini Clara, maestra municip. 44 v. Cibrario . . . .
Martini di Castelnuovo nob. Luigi, 102 corso Casale . . . .
Martini di Cigala conte Angelo, 4 v. Sagliano . . .
Martini di Cigala conte Carlo ingegn., 4 v. Sagliano, *ufficio* 30-04 3 v. Bellini. . 585 889 944 60
Martini di Cigala nob. Enrico 31-93 26 via Lamarmora . . . .
Martini di Cigala contessa Fanny n. Ferrari Ardicini, 4 v. Sagliano . . . 585,714-49-...
Martini di Cigala nob. Giovanna n. Canevaro, 26 v. Lamarmora 585,685,728
Martini di Cigala bar. Giuseppina in Andreis 72 c. Vitt. Em. II . . . . . 434,...
Martini di Cigala contessa Irene, dama di Palazzo di S. M. la Reg. Madre, 43 v. Carlo Alberto 551-85,748
Martini di Cigala nob. Irene in Thaon di Revel, 26 v. Lamarmora 585
Martini di Valleperta conte Guido. 9 v. Ettore De Sonnaz.
Martini-Castelli Margh., calzol., 3 v. Conte Verde 380
Martini-Masoero cont. Luigia, 17 v. Silvio Pellico
Martini e Rossi (Ditta) liquori 2-71 42 c. Vitt. Em. II . . 37,42,98,158,364,485-89
Martini Vaudetti Maria, agiata, 9 v. Vitt. Amedeo II.
Martino frat. e sor. fu Carlo 4 v. Boucheron 30
Martino frat. e sor. fu G. B. 9 v. priv. Ferrere 61
Martino C., neg. legna, 14 v. dei Fiori . . . 350
Martino G. E., med.-chir., 4 v. Boucheron . . 942
Martino Gius., neg. oref., 23 p. Castello. . 307-08
Martino Gius., prep. per calzol., 5 v. Nizza. . 580
Martino Mario, legna e carb., 42 v. Canova . 349
Martino Matteo e consorte 61 v. Ormea . 105
Martino Matteo legna e carb., 64 v. Ormea 105.350
Martino Pietro, neg. oref., 4 v. Porta Palatina 307
Martino Sec. rag. 4 v. Boucheron e 6 v. Priocca 30,454-55,1002-56
Martinoglio Romeo, rappr. cartiere, 54 v. Madama Cristina 328,458
Martinoia Amalia 163 c. Reg. Margherita 124
Martinoia Marco, telai, 19 v. Bava 509
Martinolo frat. fu Luigi 24 v. Carena . . 36
Martinolo sor. fu Giacinto 2 v. Quartieri 71,142
Martinolo Amata in Gabetti 2 v. dei Quartieri 71 124-42
Martinolo Ang. neg. pellami, perito, 6-84 5 v. S. Domenico 27-79 *abit.* 3 via Consolata . . . . . 373, 853-96-98, 10..-56
Martinolo Carolina fu Fel. 3 v. Misericordia. 53
Martinolo Enr., telerie 13-97 ang. vie Monte Pietà e Botero, *abit.* 6 c. Re Umberto . 286-88
Martinolo Enrichetta ved. isol. 81 v. Lanzo 77
Martinolo Feder., commerc. 38 c. Francia.
Martinolo Felicina fu Giac. 390 str. S. Vito . 71 144
Martinolo Giacomo (eredi) 9 v. G. Grassi 71

Martinolo Gio. 300 str. priv. Commenda *pag.* 54
Martinolo Gio., 16 v. Amedeo Avogadro . 739 1035-36-55
Martinolo Giusa ved. Canova 10 v. Assarotti 16,76
Martinolo Guido, neg. pellami, 5 v. S. Domenico, *abit.* 27-78 15 v. S. Secondo . . . 373
Martinolo Luigi e C. (Ditta) conc. pelli 39-65 24 via Carena, *abit.* 4 v. Sagliano . . . 373
Martinolo Rosalia in Martini 100-02 corso Vitt. Em. II 168
Martinolo Luisa in Frescot 12 c. Vinzaglio, 74
Martinolo Vinc., 17 v. Arsenale. 47,160,740
Martinolo-Teppa Carolina, 3 v. Consolata. . . 685
Martinoni nob. Camillo (Brescia) 943-53
Martinotti famiglia, 2 p. Vitt. Eman. I.
Martinotti frat. fu Luigi 9 v. Barbaroux . 19
Martinotti frat. e sor. fu Giov. 54 via Giacinto Collegno 97
Martinotti Aless., 42 v. Lagrange 1039
Martinotti Ant. avv., 12 v. Juvara . . . 76
Martinotti Carlo fu Gius. 227 str. privata Mangiarda 95
Martinotti Carlo, dott., farm. milit., 72 via Villafranca 653,780
Martinotti Carlo, med.-chir., 25 v. Orfane 698,792,804-06,912
Martinotti Carlo, pizzic., 114 barr. Casale . . . 528
Martinotti Dante, imp., 84 c. Reg. Margherita.
Martinotti Dom. geom., 5 v. S. Tomm. . 43.143
Martinotti E. T., sarta, 4 p. Savoia 273
Martinotti Eman. fu Gio. 54 v. Giacinto Collegno 86
Martinotti Eug., farm., 183 v. Nizza 532,804,924,1028
Martinotti Feder., dott., dirett. R. Staz. Enolog. (Asti) 1050
Martinotti Feder., e C. 8-38 tappezz. e fabbr. mob., 9 v. Barbaroux 19,345-38.705
Martinotti Federico 42-72 28 v. Lamarmora.
Martinotti Gabr. in Savoia 54 v. Goffredo Casalis 73
Martinotti G. B., assist. Canali Cavour, 8 corso Princ. Oddone. 639
Martinotti Gio. fu Gius. 3 v. Lagrange . 79.422
Martinotti Gio., farmacista, 49 v. Mad. Cristina.
Martinotti Gio., merc. sarto, 3 v. Lagrange . 284
Martinotti Giov., decor. appart., 20 c. Cairoli. 344-69 487-95
Martinotti Gius., corriere, 49 v. Mercanti . . . 449
Martinotti Gius., dott. (Pinerolo) . . . 458
Martinotti Irene, tintoria, 58 v. Gioberti . . . 297
Martinotti Laura fu Gio. in Bertolotti 30 via Cavalli 43
Martinotti Luigi, alberg., 4 v. Porta Palatina . 478
Martinotti Luigia in Ruffino 53 v. Goffredo Casalis 73
Martinotti M., dottoressa, 9 v. Montebello . . . 918
Martinotti Rosa, frutta e verd., p. Bodoni (serr.). 546
Martiny frat. e sor. 18 v. Sebast. Valfrè . 146
Martiny Clara ved., 3 p. Solferino.
Martiny G. Luigi, ing., 5 v. Pietro Micca 13-74 *abit.* 3 p. Solferino . . 457,1012-56
Martiny (Ditta) 6-13 5 v. Pietro Micca, 4-16 *stabil.* 86 v. Saluzzo . . . 148,383,409
Martiny Walter, 9 v. Pietro Micca 955
Martire Elisab. ved. Collo 14 v. Giotto . 72,83
Martire Emma, affittacam., 27 v. Mad. Cristina. 434
Martirolo Giacinto 360 v. Brocca 32
Martoglio Carlo, rapp. mode e nov., 43 v. Carlo Alb. 440
Martoglio Gius., capo-uff. telegr., 3 p. Solferino 972
Martoglio Teresa, sarta, 43 v. Carlo Alberto . . 274
Martore coniugi 73 v. Gioberti 74
Martore Costant. (eredi) 3 v. Ponza . . . 117

Martore Enrico, pizzicagn., 2 v. Genova *pag.* 512
Martore Gius., pizzic., 7 p. Em. Filib. . . . 512-14
Martore Lucia in Berardo 13 v. Pal. Città . 97
Martorelli Alb., avv., giud. tribunale, 13 via S. Teresa. 634-64-65-66
Martorelli Aless., med.-chir., 4 v. Burdin . . . 912
Martorelli Licinia fu Bened. in Prato 6 piazza Savoia 137
Martorelli Luigi, ing., isp. capo ferr., 13 via S. Teresa 889,977
Martori Nicola, impieg., 3 v. Alfieri.
Martra Baldass., impieg., 45 v. Garibaldi. . . 994
Martra Luigi, 9 v. Fucina 945
Martra Virgilio, neg. magl., 3 v. Fiochetto 290-94,945
Marty Domen. 29-73 2 v. Barbaroux . . . 722
Marty G. B. (Ditta) 29-73 gioielliere, 2 via Barbaroux 306-09
Marucchi A., pension., 23 c. Princ. Oddone.
Marucchi Giacomo, falegname 41 via S. Giulia 32,144,347,412,903
Marucchi Luca, can. parroco della Cattedrale di Vercelli 676
Marucci Bern., cartol., 8 v. S. Massimo 334
Marucco frat., morsai, 26 v. della Zecca. . 414-24
Marucco sor., sarte, 28 v. della Rocca 274
Marucco Cesare, impieg., 16 v. Milano . . . 648
Marucco Gio., 9 v. Asti 966
Marucco Gius., pompe idraul., 3 v. Moncalieri. 386
Marucco Lor., chinc.-merc., 10 v. Milano . . . 299
Marucco M., sarta, 46 v. Pr. Amedeo 274
Marucco Maria ved. Boriani 4 str. Cavoretto 43,130
Marucco Medardo, neg. berretti, 20 v. Bellezia . 279
Marucco Teresa, agiata, 36 v. Sacchi.
Marzanasco Vincenzo, impieg., 14 v. Bern. Galliari.
Marzano frat. e sor. di Gius. 225 v. Montanaro 95
Marzano A., fabbr. busti, 3 v. Borgo Dora . . . 279
Marzano Gius., fabbr. mob., 2 v. Riberi. . 338,1044
Marzano Luigi e consorte 62 v. Venti Sett. 13
Marzia Franc. fu Dom. 14 v. Duch. Jolanda 58
Marziano Gius., impieg., 49 v. dei Fiori. . . 650
Marzocchi Luigi, ing., 18 via Massena, *studio* 44-93 5 v. Donati 889-96
Marzocchi M. e Borgna E., pezzi forgiati per autom. 37-20 10 v. Gioberti.
Marzocchi ing. V., e C., studio tecnico e rappr., *studio* 44-93 5 v. Donati . 354-52-55-59-96 397-98,406-10-23-32-37,903
Marzocchi Valentino, ing. 44-93 *studio* 5 via Donati . 354-52-55-59-96-97-98,406-10-23-32 437, 889
Marzocchi Vitt., prof., medico, 48 v. Massena 693,754,807-12,912
Marzon frat. fu Baldass. 6 v. Rivalta . . . 126
Marzoni Pietro, 44 v. Mad. Cristina 799
Masa P., drogh. e coloniali, 43 c. S. Maurizio . 364
Marzoni-Corsini Francesca, 10 c. Peschiera.
Masa Pietro fu Luigi 10 v. Artisti 15
Masala-Corrias Mich., rappr., 25 v. Roma . . . 443
Masante Franca fu Lor. 10 v. Mazzini . . 124
Masante Giacomo, geom., economo Ospizio di Carità 699
Masante Lor. (Ditta) tel., 37-79 10 v. Mazzini 269-90
Masanti Eug., 28 v. Cibrario.
Masanti Franc. e Rosa di Gio. 9 v. San Rocchetto. 139
Masanti Franc., affitta vetture 2-90 4 c. Cairoli. 450
Masazza Scipione, ingegn., 46 p. Castello. . . 889
Mascarelli Ermenegildo, 4 v. Moncalvo . . . 736
Mascarelli Eugenio teol., 83 v. Venti Settembre 16,74,675

Mascarelli Franc., agiato, 42 v. Maria Vittoria.
Mascarelli Gius., fond., 26 v. Cibrario *pag.* 784,963-64
Mascarelli Rosina, maestra mun., 4 v. Moncalvo 842
Mascarello-Rugio Camilla, maestra municip., 36 v Lamarmora 835
Mascarello Franc., capo-falegn., 40 Ponte Trombetta.
Mascarello Giacomo, ferr. Ciriè-Lanzo, 24 corso Ponte Mosca.
Mascarone Paolo, decor. d'appart., 43 v. S. Giulia 344
Mascarotti Giuseppe magl. **24-46** 1 v. Ariosto e 146-48 c. Reg. Margherita . 290-93,964-65
Mascarucci Gius., ten. artigl., 9 v. Donati . . . 849
Maschera O., vinaio, 5 v. Arcivescovado. . . 495
Mascherone Gius., mag. alim., 48 v. S. Anselmo. 540
Mascheroni Ett., dott.-veter., 44 v. Asti. 644,927,1032
Maschio Giov., consigl. comunale, 24 via Valeggio 604,739-79-82,830,968
Maschio Gio. Batt. (Cismon, Vicenza). . . . 1009
Maschio Gius., geom., impieg. mun., 18 v. Fiori 609
Masciari Germano, (Catanzaro) 1006
Mascias F. Federico, pittore, Tesoriera, 74 str antica di Rivoli. . 57,127-37,901-57
Mascias Maria fu Gius. 74 str ant. di Rivoli 57
Mascrotto Luigi, pizzicagn., 4 v. Circonvallaz. . 529
Maselli frat. e sor. 3 v. Bava 21
Maselli Gio. Maria Gius. fu Gio. 3 v. Bava . 21
Masenti Pietro, medico, 40 v. S. Chiara 682-83,912
Masenza coniugi 11 v. Piffetti. 114
Masenza A (eredi) Ditta() argentiere, 16 v. Mercanti 114,306-07,458
Masenza Art., avv. proc. Soc. Bancaria Italiana, 19 c. Francia 998
Masenza Gio., 9 v. Piffetti.
Maser coniugi, calzol., 38 v. Mazzini 380
Masera coniugi 210 e 218 str. Vercelli . 161
Masera A., locanda, 27 v. Bellezia. 483
Masera Agost., mode e novità, 15 v. Rosine . . 274
Masera Anna ved. Piola e figli 885 str. della Pronda 121
Masera Ant. mecc., 35 str. Stupinigi 150,112-17
Masera Carlo, direttore fonderia, 57 v. Cibrario. 944
Masera Carlo, geometra, *abit.* 46 v. Drovetti, *uff.* 16 v. Mercanti 893
Masera Carolina, orlat. scarpe, 50 dei Fiori . . 382
Masera Corrado, 29 v. Mazzini 670
Masera Demetrio, neg. olio, lievito e margarina, 15 v. Lagrange 503-14-19
Masera Ernestina, agiata, 16 v. Barolo.
Masera G., latton., 4 *bis* v. Tarino 403
Masera G., mode e novità, 3 v. Alfieri. . . . 274
Masera Gio., falegn., 15 v. delle Rosine . . . 347
Masera Gio., parrucch., 2 Maria Vittoria . . 425
Masera Gius.a Carola, maest. mun., 14 v. Marco Polo 835
Masera Gius., capomastro, 38 v Roma . . . 357
Masera Liberina, uova e poll., 36 v. Vittoria. . 544
Masera Margh., drogh., 28 v. S Anselmo . . . 369
Maseri Ettore, impieg., 22 v. Ceva 640
Masetti Santo, sarto, 17 c. Dante 282
Masi Clara, agiata, 14 v. Sebastiano Valfrè.
Masi Gius., pens., 25 v dei Mille.
Masi Luigi, dott., vice-segr. Officine Carte valori, 19 c. Vinzaglio 644
Masi Tullio, generale (Roma) 1042
Masia, mercerie ecc., v. Berthollet 291
Masinari Ferd., decor. appart., 44 v dei Mille. 344
Masini Dom., vetraio, 1 v. Princ Amedeo. . . 317
Masini Frediano di Dom. 10 str. Maddalene 84,133
Masini G.B. ispet. imposte dir., 4 v. Passalacqua 642
Masino (*vedi* Valperga di).
Masino, geometra, 20 v. Lauro.
Masino frat. fu Giacinto 16 v. Lagrange . 76
Masino A., chir.-dent. **41-19** 37 v. Roma, *abit.* **41-20** v. Piffetti 712-36-63,919-66
Masino nob. Amedeo Clemente maggior 38 v. Gioberti . . . . . . *pag.* 71,...77
Masino Anna, mag. alim., 68*bis* c. Reg Margher... 3..
Masino Barbara in Ricca-Barberis 4.. c. Vittorio Emanuele II . . . . 1..7
Masino Carlo, sarto, 32 v. Lagrange . . . . 28..
Masino Cesare, 45 v. Carlo Alberto.
Masino Chiaff., farm., 143 c. Reg. Margherita . 7..92
Masino Domen., 36 v. Baretti . . . . 7..
Masino Edoardo, neg. vino, 4 v. Monferrato 4..
Masino Felice, dott., **7-33** farmac., 6 v Maria Vittoria . . . . 7..80..
Masino Franc., mag. alim., 29 v. Ormea . . . . ..
Masino Giacinta in Manfredi 16 v. Lagrange 7..
Masino Gio., fotogr., 6 c. Casale . . . . . . .2..
Masino Gius., impieg. Int. Fin., 45 v. Carlo Alb. 6..
Masino nob. Giusto, ing. 16 v. Lagrange . 7.. 88..990
Masino Guglielmo, 37 v. Roma 765
Maslowski Stanislao, uff post., 15 v. S. Quintino 974
Masocco Gio., neg. frutta e verd., 32 v. della Rocca 516
Masoero, sarto, 14 v. S. Donato 282
Masoero, corriere, 43 v. Lagrange, alb. Oriente 5 v. Mazzini . . . . 1..7-19
Masoero coniugi, negoz. cioccolata, 12 via Pietro Micca 506
Masoero A., ing., 4 v. Assarotti . 633,889-96,1003
Masoero A., pizzic., v. Ghiacciaie (borgo Céronda) .29
Masoero Carlo, neg. terraglie e vinaio, 14 piazza Gran Madre di Dio 318,495
Masoero Carolina di Aless., levatr. **37-92** 54 v. Ormea 98,925
Masoero ved. Caterina **25-94** 16 e 18 p. Em. Filib.
Masoero Eug., vinaio, 20 v. Sacchi e 33 v. Nizza . 495
Masoero Felice e cons. 12 v. Ceres. . . . ..
Masoero Franc. e Luigia coniugi 4 v. Airasca 16
Masoero Franc., maestro mun., 42 *bis* v. Saluzzo 838
Masoero Franc., latteria, 59 v. Garibaldi . . 512
Masoero G., levatr., 54 v. Ormea 925
Masoero Gasp. (eredi) 141 c. Reg. Margh. 12..
Masoero Gio., fabbr. sapone e lisciva **28-08** 4 corso Vercelli 366-67
Masoero Luigi e Giacomo 3 vic. Scuderie. 1..
Masoero Luigi, grappa, 4 v. Basilica 489
Masoero Maria tratt., 102 c. Reg. Margh. . . 119
Masoero Matteo, corriere, 5 v. Mazzini . . . 416-18
Masoero Oreste, prod. vini, 23 v. S. Secondo . . 490
Masoero Teresa, ricam., 14 v. Fucina . . . 298
Masoero Virg., pizzic., 4 v. Andrea Doria . 521
Masoero-Ferretti Adalgisa, maestra mun., 42*bis* v. Saluzzo 858
Masoero-Roggero Caterina, fornaia, acc. al 9 v. Porta Palatina 526
Masone coniugi 13 v. Leynì . . . . 80..
Masoni Enr., colonn. capo di Stato Magg. 47 v. S. Quintino. . . . . 6..
Masper Enrico, 6 v. Passalacqua.
Maspero Gherardo, Valsalice . . . . 9..
Maspero Gius., **7-86** 78 Valsalice . . 1..7
Maspes Adolfo, avv., impieg., 29 v. del Carmine 6..
Maspri Margh. 5 v. Soana. . . . . 1..
Masprone sorelle fu Carlo 19 v. Carena. . 36,1..
Masprone A., rag 6 v. S. Tommaso 1057
Massa coniugi, pizzic., 5 v. S Rocchetto (Campidoglio) 550
Massa Achille, impieg., 7 v. Duch. Jolanda. . . 995
Massa Aldo, industr., 11 *est* c. Vitt. Em. II.
Massa Ang. avv., 52 c. Re Umberto. 147 148,155-5..
Massa Ant., calzol., 58 p. barriera Milano . . . 527

Massa Ant. (Ditta), fabbr. organi, 19 v. Nizza e 15 v. Goito . . . . *pag.* 304-40-41
Massa Basilio, perito geometra (Vercelli). 896
Massa C., calzol., 37 v. S. Secondo 380
Massa Carlo, 4 v. Accad. Albertina 793
Massa Carlo, cassiere, 16 v. Pal. di Città.
Massa Carlo, organi, 31 c. Valentino e 34 v. Ormea 344
Massa Caterina di Gius. 25 v. dei Mille . . 55
Massa Caterina, levat., 23*bis* c. Ponte Mosca . 925
Massa Cater. ved. Benevene e figli 235 str. ant. Saffarono 131
Massa Enea, neg. oref., 6 v. Barbaroux . . . 507
Massa Enr., impiegato, 24 v. Montebello.
Massa Ernesto *abit.* 2 v. Magenta, *neg.* 20 v. Roma (vedi Ditta Natale Caula di Ernesto Massa) 282,304 374-75
Massa Ferd., geom., 14 v. Bern. Galliari. . . . 893
Massa Giacomo, sarto, 26 v. S. Tommaso . . . 282
Massa Gio., dott. assist. Ospedale Mauriziano. . 682
Massa Giuseppe, medico-chir., 9 p. Statuto . 942
Massa Gius., calzol., 25 c. Valentino 380
Massa Luigia, agiata, 33 v. Bern. Galliari.
Massa Luigi, impieg. R. Casa, 4 v. Quattro Marzo 550
Massa Luigi, impieg., 10 v. Lagrange.
Massa Luigi, capit. a rip., 37 c. Oporto.
Massa Luigi, materass., 23 v. Barolo 384
Massa Maria, vinaia, 7 v. Artisti 495
Massa Maria, latt., 77 *bis* c. Princ. Oddone. . . 502
Massa Mattia (*junior*), **42-34** 84 c. Vitt. Em. II.
Massa Mattia (eredi) 84 corso Vittorio Emanuele II 138-67
Massa P. (Ditta), argenterie, 13 v. S. Teresa . 309
Massa Paolo, avv., 31 v. Mazzini.
Massa Severino, impieg., 4 v. Melchior Gioia.
Massa Tommaso, rappr. com. (Pessineto) . . 1049
Massa-Toso Ant., neg. vino, 3 v. S Rocchetto (Campidoglio). 545
Massa di S. Biagio cont. Giuseppina nata Merlano, ved., 76 c. Vitt. Em. II 585
Massa-Saluzzo nob. Camilla n. Vaglienti, 7 via Matteo Pescatore 585
Massa-Saluzzo nob. Eugenio, consigliere Corte d'Appello, 7 v. Matteo Pescatore . 585,663
Massa-Saluzzo nob. Guglielmo, Cesare, Leopoldo, Carlo ed Augusto, 7 v. Matteo Pescatore. 585
Massa e Fausone, fabbri-ferrai, 12 v. Sesia (barr. Milano) 532
Massabò Maurizio, ispett. post., 7 v. Mentana. . 970
Mas[illegible]era Carlo, 18 v. Baltea (barriera Leynì). 536
Massadro Gius., macch. idraul., 12 v. Borgo Dora 385 387,403-22
Massadro Teresa, agiata, 4 *bis* v. S. Donato.
Massaglia Scipione, ing., 8 v. Venti Settembre . 889
Massaglia Cost., paste alim., 20 c. Vinzaglio . 518
Massaglia Gio. e madre 44 v. Arsenale . . 15
Massaglia L., vinaio, 152 c. Reg. Margherita . . 495
Massaglia Lorenzo, 4 v. Germanasca.
Massaglia Marcello, vinaio, 271 str. Lanzo . . . 546
Massaglia P., neg. frutta e verd., 1 v. Viotti . 516
Massaia Ant. e figlia 12 v. priv. Tesso . . 153
Massaia Cesare 3 v. Morosini 98
Massaia Delfina in Rocci 6 v. priv. Baltea . 18,29
Massaia Eug., riv. giorn., c. Sommellier angolo viale Stupinigi. 322
Massaia Guido 5 v. Monginevro 94
Massaia Guido, vinaio, 78 c. Vitt. Em. II . . . 495
Massaia Lucia, vinaia, 8 v. Bellini 495
Massaia Luigi, negoz., 4 v. Superga.
Massaia Luigi, orolog., 18 v. Princ. Amedeo . . 308
Massaia Margh., pizzicagn., 32 v. Mad. Cristina . 508
Massaia Michele, pizzicagn., 2 v. Vasco . *pag.* 512
Massaia Prosp., tratt., 144 barr. Lanzo 544
Massaia Sebast., libraio, 26 v. Princ. Amedeo e 3 p. Carlo Emanuele 324
Massaja-Martini Ang., ricam., 43 v. S. Massimo . . 298
Massaini Vinc., vernic., 9 v. Stampatori . . . 313
Massaja Guido, 8 v. Bellini 766
Massali Lucia, levatr., 1 c. Vinzaglio e 27 via Cernaia. 926
Massandro Alb. e Caterina fu Carlo 14 v. Bra 34
Massano frat., ferram., 10 str. Osp. Princ. Amedeo (borg. Ceronda) 532
Massano Caterina, cartol., 13 v. Valeggio. . . 334
Massano Franc., rag. geom., rappr. Comp. *La Paterna* **36-47** 18 v. Carlo Alberto . . 430
Massano Gio., commesso Cancell., 53 v. Massena 667
Massano Gius., sarto, 33 v. Bernard. Galliari . . 282
Massano Oreste, 36 v. Bava 1047
Massano-Bussolino Gius.a, levatr., 11 v. Verzuolo 926
Massano-Dalmasso Felicita, lev., 18 str. Pianezza 534,926
Massara frat. **29-00** neg. gran., 36 v. Arsenale e 5 c. Oporto 547
Massara geom., Annibale **29-00** impresa combustibili, 36 v. Arsenale. 450
Massara Augusta in Pasquarelli 5 e 7 strada Val S. Martino 157
Massara C., drapp.-lan., 33 v. Accad. Albertina . 287
Massara Eugenio e frat. **29-00** banch., 36 via Arsenale e 6 v. S. Quintino 265-67
Massara G., drogh., 5 v. Ospedale 369
Massara Mario, 5 v. Pal. di Città 963
Massara Rodolfo, dott., impieg. Prefett., 25 corso Orbassano 625-34-35
Massara Vittoria, fabbr. busti, 15 v. Scuole . . 279
Massara e Boggio, biancherie, 23 v. Po 293
Massarani G. e C., impr. affiss. **31-63** *stab.* 10 v Tarino 151-52,323-24-25
Massarella B., fabbr. oref., 5 v. Roma 306
Massari Enrico, calzol., 4 c. Cairoli. 380
Massaria Gio., colonn., 24 v. Amedeo Avog. 655
Massaro Maurizio, tipogr. **39 38** 17 v. Bogino. 324
Massaro Michele **2-03** tipogr., galleria Umberto I 323-24
Massaro Salvatore, impieg. post., 26 v. Belvedere 974
Massarotti e Bianco strum. chirurgici **32-53** 21-23 via Carlo Alberto. . . . 389,413,922-24
Massasa Gio., impres., 1 c. S. Maurizio 357
Massasso Rosalia, maestra mun., 169 str. S. Margh. 835
Massaza Gabriele, avv.-proc., 15 v. delle Scuole 874-84
Massaza Teonesto, avv., 15 v. delle Scuole . . 874
Massazza Bianca in Malacarne 45 v. Maria Vittoria 87
Massazza Dionigi, pens., 15 v. Ottavio Revel.
Massel di Caresana cont. Eleonora ved. Corbetta-Bellini 10 v. Andrea Doria. 13-55 66,456
Massel di Caresana cont. Teresa in Cacherano di Bricherasio 20*bis* v. Lagrange 76,150,570
Masselli-Colombo Domenica, tratt., 842 Tre Tetti 544
Massera G., calzol., 9 v. Boucheron. 380
Massera G. B., commiss. P. S., 3 v. Giannone 626
Massera Gio., elettric., 26 c. Valentino 387
Masserano A., neg. frutta, 11 p. Em. Filiberto . 516
Masserano Enrich., maestra mun., 6 v. Fabro . . 839
Masserano Ettore, inserv. prov., 11 v. Zecca . . 632
Masserano Michele 16 v. Leynì. 81
Masserano Mich., neg. frutta e verd., 28 v. Borgo Dora 516
Masserano Pietro 32 v. Mad. Cristina 53-84,136
Masserone Ottavio, agiato, 11 v. Goito.
Massetta Mich., impieg., 6 v. Venti Settembre.
Massetti coniugi 60 str. Villafranca . . . 164
Massetti Alfredo, prof. dott., 18 p. Castello . 862-63

Massetti frat. e lor madre 47 v. Leynì *pag.* 84
Massetti Fiorenzo, industr., 5 v. Bellezia.
Massetti Franc., fabbro-ferr., 15 v. Massena . 424
Massetti Giacomo, ⊜, rag. (Roma) 983
Massetto Nicola, impieg., 11 v. Marco Polo.
Massia Ang., calzol., 11 v. Stampatori. 380
Massia Cesare 42 str. ant. Verolengo . . . 162
Massia Davide, fabbr. macch. da calze e maglie, 14 v. Vanchiglia 407-12,899
Massia Pier Maria, dott., insegn., 14 v. Vanchiglia. 862
Massia Vittorio, passam., 20 v. Barbaroux. . . 297
Massiglia Franc. 47 v. Silvio Pellico . . 454
Massiglia V. e C., forn. industr., 40 v. Sacchi . . 409
Massimello sor., mag. alim., 34 v. priv. Feletto. . 529
Massimello Pietro, neg. frutta, 15 p. Em. Filib. 516
Massimino, stiratr., 53 v. Magenta 295
Massimino Bart., fabbr. mobili e tappezziere 43-79 17 v. Cavour e 20 v. Ospedale . 338
Massimino Giov., tratt., 194 c. Reg. Margherita . 484
Massimino Matteo, mag. alim., 12 v. Gioberti . 508
Massimino Pietro, merc.-sarto, 11 v. S. Franc. da Paola 282-84
Massimino Teresa di Gius. 16 v. Carena. 458
Massimino di Ceva march. Elvira in Spinola e figlia Laura (San Remo) . . 52,134-45
Massinatto Margh., vinaia, 34 v. Bogino. . . . 495
Massinello Renzo, impresa paglia e combust. 19-53 14 v. Bra 450
Massirio Giacomo, farmacista, 46 v. S. Giulia.
Massitelli Vinc., sarto, 17 c. Valdocco. 282
Masso Giuseppa ved. Ampalla 7 v. Goletta 73
Massobra, sartoria, 13 v. Barbaroux. 282
Massobrio Eleonora, sarta, 43 v della Rocca. . 274
Massobrio Giulio, med.-chir., 33 v. Madama Cristina 682,912
Massobrio Stef. fu Carlo 4 v. Novalesa . . 403
Massocco Alessandro, ⊜ (Genova) 1055
Massocco Ida di Giov. in Bracco 203 strada prov. Lanzo 78
Massocco Luigi, calzol., 39 c. S. Maurizio . . 380
Massocco-Demaria Vittoria, magaz. alim., 41 via Saluzzo. 508
Massoino Pietro, pensionato. 50 v. S. Chiara.
Massola sorelle fu Dom. 28 v. Cibrario. . 34
Massola Ant. fu Gius. 71 c. Vitt. Em. II . 64
Massola Elis.a e Costanza fu Gius. 3 v. Superga 451
Massola Franc., rappres. 25-85 65 v. Ormea . 438
Massola Giacomo, neg. bestiame, 20 v. S. Secondo 525
Massola Giorgio, scult. in legno, 17 c. Valdocco 335
Massola Gius. 1 *bis* c. Brescia 34,65
Massola Joannico 40 v. Duchessa Jolanda 22,58
Massola M., macell., 69 c. S. Maurizio, *abit.* 28 via Vanchiglia 524
Massola Michele, macell., 15 v. Pietro Micca . 524
Massola e Rivara, carboni fossili 25-85 65 e 67 v. Ormea 354-55
Massolino Felicina, maestra mun., 35 v. dei Mille 838
Massolo sorelle, sarte, 6 v. S. Quintino 274
Massolo Emilia, maestra mun., 6 v. S. Quintino. 844
Massone Carlo, impieg., 9 v. Alfieri.
Massone Cecilia, 27 v. Po.
Massone Clotilde, ballerina, 16 v. Mad. Cristina.
Massone Maria, sarta, 45 v. Gioberti 274
Massoni e Moroni (Manifatt. italiana cinghie), 2-15 56 v. Venti Settembre 290,376,406-08-09
Massucco Antonietta, mercerie, 24 v. Massena . 300
Massucco Luigi, vinaio, 35 v. Gioberti . . 495,508
Massucco Michele, 39 v. Po.
Massuccone Franc., avv. (Genova) 1013-14
Mastrangelo Tomaso, imp. post., 24 v. S. Secondo 975
Mastretta Arnaldo, impieg. ferrov., 11 v. Giov. Somis.

Masucchi, 3 v. Consolata.
Masucci Carmelo, parruch., 33 v. Pisa . . *pag.* 42[illegible]
Masucco Bart., fornaio, 41 v. Arsenale. . . . 521
Masucco Cesare, impieg., 119 c. Vitt. Em. II.
Masucco Giuseppa fu Eustachio moglie Giacomasso 113 str. Cavoretto-Moncalieri 44
Masuero Emilio, negoz., *abit.* 1 c. Duca di Genova.
Masuero Giacinto, legna, carb. e vino, 1 str. di Lanzo . . . . 49[illegible]
Masuero Maria, tratt., 6 v. Galetta (borg. Monte Bianco). 542
Masuero Stef., telegr., 8 c. S. Martino 972
Masutti Carlo, impieg., 2 v. Gaudenzio Ferrari.
Masutti Cecilia, pittrice, 21 p. Vitt. Em. I. . 904
Matetti Ant., neg. frutta e verd., 6 v. Balbis . . 516
Matetti Luigia, sarta, 35 v. della Zecca . . . 274
Matetti M., falegn., 37-39 v. Barbaroux . . 3[illegible] 146
Matetti Marcello fu Gius. (ditta Genta) 68 via S. Secondo. 71,140-49,446,1012
Matetti Maria 3 v. Pastrengo 110
Mathieu Umberto, avv. 10-27 15 v. Pietro Micca. 881,1055
Mathis Agost. Maria, dott. 55 v. Saluzzo 53,827-44
Matis Agost., formaggi, 27 v. S. Tommaso. . . 545
Matis Carlo, ispett. ferr., 49 v. Mad. Cristina . 978
Matis Elisab., maestra mun., 49 v. Mad. Crist. 836
Matis Pietro, trattore, 82 barr. Piacenza. . . 544
Matossi Andrea (v. *Unione Arti Graf. su metalli*) 11-53 appar. igienici 9-11 c. Brescia 511
Matossi Art., med.-chir. 26 c. Oporto . 45,912
Matrojani Ant., parrucch., 4 v. Venti Sett. . 425
Matta frat., mag. alim., 2 v. Arcivescovado. . . 408
Matta Bartol. e cons. 10 str. com. Villaretto 164
Matta Bernardo (R. Parco) 739
Matta Bernardo di Bart. 384 str. dell'Arrivore 45
Matta Camillo, 5 v. Villa della Regina. . . . 762
Matta Carlo Aug., ⊜, ✱, segr. capo gabin. Intend. Finanza, 33 v. Bogino 659
Matta Carlotta, maestra mun., 85 v. Gioberti . 837
Matta Ernesto, depos. ghiaccio, 66 str. Vercelli . 489
Matta Felice, calzol., 12 Ponte Trombetta . . 527
Matta Ferdin., giardin., 4 str. Lucento 533
Matta Fil. pizzic., 58 v. Monginevro (barriera S. Paolo) . . . . 9[illegible],529
Matta Gio., 45 v. S. Secondo. 966
Matta Maria, 34 v. Carlo Alberto. 774
Matta M. e Berscia R., vell. e set., c. Peschiera 294
Mattachini Gius., tint, 52 v. Barolo e 39 v. Po 297
Mattachini Gius. (Ditta di Rossi C.), tintoria, 56 v. Magenta 297
Mattalia Franc., prof., 50 v. Mazzini 826
Mattalia Gio., 38 c. Re Umberto 762
Mattalia Luigi, ⊜, colonn., 151 v. Nizza. . . 743
Mattalia Rina, prof., 3 v. S. Secondo 850
Mattana Felice fu Gesualdo, ⊜ maestro mun., 70 v. Colli 51,632,759-60,835
Mattana-Devià Gius., maestra mun., 70 v. Colli 835
Mattasoglio Gio. 8 v. Chivasso 48
Mattè Teresita, maestra mun., 5 v. Duchessa Jolanda 835
Matte Trucco Giacomo, ing., 20 v. Cuneo . . 1010
Mattea Paolo, falegn., 51 v. Saluzzo 347
Mattei Alfonso, maggiore, 44 v. Cavour.
Mattei Camillo (Ditta di Mattei Mario), cartol., 18 v. Carlo Alberto. 329-31
Mattei Felice, impieg. ferr., 4 v. Bonafous.
Mattei Mario, neg. carta, 18 v. Carlo Alberto 329-31
Mattei Spartaco, rag. Int. Fin., 29 v. Lagrange. . 640
Matteia Paolo fu Gaspare 18 v. priv. Lanza. 77
Matteo Rosa, macell., 4 v. Monferrato . . . 524
Matter Ant., rag., impieg. ferr., 28 v. Pio Quinto. 977

Matt[illegible]y Alba, professoressa, 2 v. Montecuccoli.
Matt[illegible]y Ettore, prof., 2 v. Bogino . . . . *pag.* 850
Matt[illegible]y **Luisa in Sobrero** 4 c. Ponte Mosca 406-17
Matt[illegible]y Luigi, cap. distr. mil., 49 str. Francia . 649
Matt[illegible]eu di Pian Villar conte Gaetano, ing. 24 v. Garibaldi. 68,98,119,889
Mat[illegible] Angiol., maest. pianof., 3 v. Princ. Tomm. 866
Mat[illegible] Attilio, incis. legno, 3 v. Princ. Tommaso . 335
Mat[illegible] L., med.-chir., 21 v. Roma 949
Mat[illegible] Chiaffr., mag alim., 20 v. S. Secondo . 508
Mat[illegible] Pietro 65 str. Orbassano 404
Mat[illegible] Pietro, mag. alim., 49 v. Gioberti . . . 508
Mat[illegible]ni Rosa, rigatt., 6 v. Gazometro. . . . 303
Mat[illegible]li Maria fu Gerol. 410 str. Nizza . 402
Mat[illegible]lo frat. e sor. fu Adolfo 5 via S. Chiara 440
Mattirolo Alf., ing. 52 c. Re Umberto . 456
Mattirolo Candida ved. Mo, banco lotto, 8 via San Domenico 647
Mattirolo E. ⊜, ing., 45 v. Carlo Alb. 32,63,92,889
Mattirolo Gust., medico, 11 c. Valentino . 806,912
Mattirolo Oreste, prof. 12-85 dirett. dell'Orto botanico al Valentino. . . 23,635 791-92-94-95,808-09-11-12
Mattirolo Rita fu Emilio in Poma Gius. 18 v. Colli 51
Mattirolo-Colli Giuseppina, 45 v Carlo Alberto .707
Mattis Ern., rappres., 3 v. Massena 444
Mattis Maria, stiratr., 31 v. Saluzzo 295
Mattone Adel., maestra mun., 4 v. Venti Sett. 844
Mattone Lod., pension., 53 v. Cibrario.
Mattone Luigi, impieg. post., 4 v. Venti Sett. . 970
Mattone Luigia in Bruno 44 v. S. Francesco da Paola 435
Mattone Urbano, pizzic., 56 v. S. Donato . . . 512
M[illegible]ne di Benevello conte Eug. (Aosta). . . 585
Maugeri Pietro, maestro pianof., 34 corso Francia 866
M[illegible]ner Caterina, chinc.-merc., 5 v. S. Chiara . 300
Mauletti G. Batt. e figlia Adele 16 piazza Castello. 42
M[illegible] Angiolina, agiata, 8 v. Pietro Micca.
M[illegible] Carlo, ragion., 44 v. Ormea.
M[illegible] tipografo, 194 c. Regina Margherita.
M[illegible]r, Torta e Pecco 2-00 tipogr., v. Cottolengo ang. v. Biella 27,53,324-25-26
M[illegible] Ang., avv., prof. (Milano). 805
M[illegible] Attilio, 26 v. S. Ottavio 779,1043
M[illegible] Tancredi 16 v. Piffetti 78
M[illegible] Angela, mercerie e chincaglierie 39 v. Crist. Colombo 300
M[illegible]o F., calzol., 5 v. Don Bosco. 380
Maur[illegible] Isabella, maestra munic., 30 v. Orto Botanico 723,836
M[illegible] Old., geom. 4 v. del Carmine 58,456 893,1035
Mautino Ant., vernic., 7 v. Cottolengo . . . 343
Mautino Camillo, riv. giornali, 20 v. Venti Sett. 322
Mautino Carlo, riv. lib. e giorn., 24 v. Garibaldi 322,436
Mautino Giacomo, 108 c. Reg. Margherita . . . 762
Mautino Gio. Dom. di G. B. segheria 13-96 50 c. Princ. Oddone . 120,344-45,965
Mautino Massimo, ⊜, capo tecnico, 7 v. Carlo Botta 649
Mautino Ott[illegible]ba Clot. fu Dom. in Alba [illegible] v. Villarbasse (borg. S. Paolo) 464
May William 30-24 22 v. Sacchi 440
Mayan (vedi Marietti de).
Mayer Andrea ⊜ prof. di violino e impresario orchestrale, 13 v. Rosine . 713-53,866-67-68
Mayer Giulio, piume e fiori artificiali, 30 via Roma 269,320

Mayer Maria, insegn., 8 v. Consolata . . *pag.* 859
Mayneri (*vedi* Ceriana).
Mayneri bar. Arcangela n. Onesti, 28 v. Gazometro 586
Mayneri barone Giuseppe, colonnello, 28 via Gazometro 586,703-14,998
Mayneri Onesti Arcangela, baronessa 714
Mayno Pietro, impieg., 5 v. Silvio Pellico . . 994
Mayor des Planches bar. Edmondo, avv., ambasc. (Moncalieri) 19,138,153-55
Mayrhofer G., rappres. 36-10 29 c. Oporto . 440
Mazé de la Roche nob. Albertina, 7 v. Napione. 586
Mazé de la Roche cont. Camilla nata Gay di Quarti, 7 v. Napione 586,731-32
Mazé de la Roche nob. Candida, 33 v. Bogino.
Mazé de la Roche cont. Carolina in Figarolo di Gropello, 59 c. Re Umberto 586
Mazé de la Roche cont. Lorenzina, 25 c. Vinzaglio 729
Mazé de la Roche conte Tancr., 7 v. Napione . . 586
Mazzeron J., ortoped., 36 v. Venti Sett. 918-22-23-24
Mazza frat. e sor. 57 str. del Nobile (Valsalice) 20
Mazza Carlo Alb., avvoc., procur., 60 v. Venti Settembre 667,884
Mazza E. (Savona) 1054
Mazza Edoardo, ing., 7 v. Biamonti
Mazza Eugenio, telegr., 16 v. Princ. Amedeo . 969
Mazza Felice, impieg mun., 40 v. Monte Rosa . 608-71
Mazza Giacomo 30-83 6*E* corso Vitt. Em. II oltre Po 941,1055
Mazza Gio. fu Felice 40 v. Monte Rosa. . . 97
Mazza Gius., alunno post., 27 v. Accad. Albertina 975
Mazza Maria in Piano 3 v. Thesauro . . 153
Mazza Rob., impieg. post., 20 v. S. Secondo . . 974
Mazza Romeo, econ., 56 c. Casale 704
Mazza-Vassallo Carol., rigatt., 6 c. Valentino 303,922
Mazzalomo Arist., disegn., 27 v. Acc. Albertina 336,902
Mazzanti Lidia, maest.-pianof., 1 v. Consolata 866-68
Mazzanti Mauro, prof. viol., 1 v. Consolata . . 867
Mazzarelli Pier Giacomo, avv. proc., 5 v. della Consolata 874-81
Mazzarelli Pier Gius., ing., 18 v. Pietro Micca 889
Mazzarello Feder., sellaio, 40 v. S. Ottavio e 51 c. S. Maurizio 375
Mazzarino Pietro, economo, 19 v. Juvara. . . 686
Mazzaro Gius. 33-56 rappr. 24 v. Alfieri, *abit.* 36 v. Baretti 442,957
Mazzebach Adolfo, impieg., 53 c. Re Umberto.
Mazzedari G., prof., 23 p. Vitt. Eman. I.
Mazzella Franc., rag., impieg., 58 v. Mad. Cristina 629
Mazzera Gio., falegn., 40 v. Ospedale 347
Mazzetta G., segret. econ. Istituto G. Sommeiller, 3 v. Piffetti 822,956
Mazzetta Margherita, 3 v. Piffetti.
Mazzetti frat., neg. vino, 34 v. Lagrange . . . 494
Mazzetti Francesco, stagnaio, 67 v. Venti Settembre; *fabbrica:* 15 v. Pisa 394
Mazzetti Gio., agente di cambio, 2 p. Carignano. *abit.* 9 p. Solferino 266
Mazzetti Giuliano 15 v. Pisa 145
Mazzetti Gius., commest., 9 v. Monte Rosa (borg.) 529
Mazzetti Marcelliano, 19 v. Bellezia 718
Mazzi Bartol., impieg. ferr., 7 v. dei Fiori.
Mazzi Pietro e C. (*La Fila*), rosticceria, 2 v. Caccia 544
Mazzia Angelo, calz., 6 vic. S. Maria 380
Mazzia Francesco, fumista, 24 v. Mazzini. . 348-59
Mazzia G. B., dirett. didattico, 59 c. Oporto 723,838
Mazzia Giuseppe, fumista, 28 v. Carlo Alberto . 359
Mazzia Oreste, dott. assist. Ospedale S. Giovanni, 59 corso Oporto. 810,912
Mazzia Rosa, insegn., 12 v. Donati 855

Mazzini Enr., pens. 15 c. Re Umberto (casa Mylius).
Mazzini Carlo, ingegn. capo, 37 corso Re Umberto . . . . pag. 639, 985
Mazzini Ernesta n Colonetti 206 strada Cartman 39
Mazzini Faustino, 95 v. Nizza 773
Mazzini Gio., dott. veterin., 24 v. Silvio Pellico 632,792,817,927-34
Mazzino Domenico, chauffeur, 69 v. Mad. Cristina.
Mazzitella Vinc., capo-sarto regg. fant., 63 corso Principe Oddone.
Mazzocchetti Carlo, calzol., 25 c. S. Maurizio 380
Mazzocchi coniugi, maglierie, 29 v. Princ. Amedeo 290
Mazzocchi Luigi, armaiuolo, 18 p Castello . 413-49
Mazzocolin Luigi, impieg., 86 c. Reg. Margherita.
Mazzola, ricam., 27 c. Francia 298
Mazzola sorelle, modiste, 31 v Nizza. 277
Mazzola Carlo, impieg., 12 v. S. Donato
Mazzola Evelina in Ravasenga 18 v Cernaia 147
Mazzola Ferd., scultore in legno, 32 v. Baretti.
Mazzola Franc., rag. Cassa Risp., 18 v. Carlo Alberto 995
Mazzola Gius. fu G.B. **14-46** fonderia campane, 23 v. Giotto . . . 55,72,83,98,401-40 423-53,392-93,1013-26
Mazzola Gius., geom., 33 v. Garibaldi . . . 893
Mazzola Lodovica, tabacc., 18 v. Carlo Alberto. 645
Mazzolani Stef., falegn., 73 c. S. Maurizio . . . 347
Mazzoleni Ersilia, maestra mun., 25 v S. Quintino 834
Mazzoli Angelo fu Luigi (Ditta Zanelli) macch. industriali, 62 c. Francia. 65,385,406 407-12-51-56,1027
Mazzoli Uberto, capit., 7 v. Barolo 650
Mazzoncelli Gugl., impieg. ferrov., 7 v. Montevecchio.
Mazzone Margh. in Vota Domen. 10 v. Allioni 44
Mazzone e Rastelli, bottai, 134 v. Mad. Cristina . 345
Mazzone Salvatore, bottaio, 169 barr. Nizza . . 526
Mazzoni Aless., bottaio, 200 str. Circonvallazione (barr. Milano) 526
Mazzoni Cesare, avv. (Milano) 998,1042
Mazzoni Guido, rag., 3 v. S. Anselmo 986
Mazzonis frat. fu Ern. **11 v. S. Domenico** 110,67
Mazzonis Paolo fu G. B. (Ditta) **6-86** stamp. stoffe, 11 v. S Domenico; sez. cotonificio **7-25**, 16 v. S. Agostino; cotonificio **9-65** al Martinetto . . 17,170,288-89
Mazzonis di **Pralafera** nob. Amalia n. Ajello, 70 c. Vitt. Em. II 586
Mazzonis di Pralafera nob. Cesare, fu Paolo 20 c. Palestro 69,108-31,453-56-58 586,1021
Mazzonis di Pralafera bar. Ett. 14 c. Vinzaglio 103-64,453-58,556-86,845,986 1021
Mazzonis di Pralafera nob. Feder., fu Paolo 11 v. S Domenico . 118-34-42 456,586,856-1021
Mazzonis di Pralafera nobile Giov. Battista, 70 c. Vitt. Em. II 586
Mazzonis di Pralafera nob. Giorgio, Clotilde, **Paola e Luigia, 20 c.** Palestro 586
Mazzonis di Pralafera nob. Luigi, Pio e Ernestino, **70 c. Vitt. Em. II** 586
Mazzonis di Pralafera nob. Irene n. Marenco, 18 v. Bricherasio 586
Mazzonis di Pralafera nob. Paolo, 18 v. Bricherasio 586 947
Mazzonis di Pralafera **nob.** Pia nata Orsi, 20 c. Palestro 586
Mazzonis di **Pralafera** bar. Vittoria n. Krumm, 14 c. Vinzaglio 586,714

Mazzota Enr., sarto, 12 v. S. Franc da Paola. 28…
Mazzotti-Biancinelli L., dott. (Milano) . 99…
Mazzotti Lodovico, dott. (Milano) . . . …
Mazzuccato Gio. e Lor. 30 v. Chiusella . …
Mazzucato Lorenzo e consorte 32 v. Sesia (barr. Milano) . . . . …
Mazzucchelli Carol. ved. Vecchia. 43 v. Pastr…
Mazzucchelli Caterina, merc., 44 v. Massena …
Mazzucchelli Delfina in Pestalozza 9 v. Massena . . . . …
Mazzucchelli Giac., sarta e mod., 25 v. Baretti …
Mazzucchelli Maddalena 6 v. Giusti . …
Mazzucchelli Paolo succ. **Dennis Carlo** e figli *ufficio* **6-60** 9-11 v. Torquato Tasso; *stabil.* **10-01** spurgo pozzi, Martinetto . . . . 111-26-…
Mazzucchelli Paolo 11 v. Torquato Tasso 111-26 138-…-70
Mazzucchelli Vinc., ing., 41 v. Magenta 45…
Mazzucchetti A. (Ditta di Ida Tappi) **5-46** banch., 9 v. Bogino . . . . 26…
Mazzucchetti Ant. fu Mess. 148 corso Regina Margherita . . . . 4…-12…
Mazzucchetti Ida in Tappi 43 v. Assietta 16… 14…-26…
Mazzucchi Mich., **13-52** agiato, 57 corso Re Umberto.
Mazzuchelli Angelica, ved. Del Grosso, 65 v. Assietta.
Mazzuchelli Enr., avv., *abit.* 14 p. Statuto *studio* 28 v. S. Domenico . . . 631-…874
Mazzuchelli Vinc., ing., 41 v. Magenta . . . 96…
Mazzuchelli Chiaves Claudia, 41 v. Magenta 985
Mazzuchi Michele, **13-52** *abit.* 57 c. Re Umberto
Mazzuccone Franc., avv. (Genova) 1010
Mazzufferi Erm., u-c. Can. Cavour, 30 c. Vercelli 659
Mazzuri Gio. fu Giorgio 20 v. Lagrange e Cavoretto 34,136
Meaglia Gio. fu Gio. neg. mob. e **valig.** **5 v. Lanino** 120,339-74
Meaglia Giuseppa, pettin., 14 v. Goffredo Mameli 427
Meaglia-Pontiglio Angiolina, insegn., 5 v. Lanino 850
Meana (*vedi* Ripa-Buschetti di).
Meano **Cesare, ing., consigl. provinciale,** 17 v. Mazzini 430,739,889
Meano Eug. fornit. milit., **8-68** 26 v. Amedeo Peyron, *abit.* 39 v. Cibrario 341
Meano Eug. e C. (Ditta di Meano Eugenio e Brignone G.) **8-68** forn. mil., *ufficio* 26 e 28 v. Amedeo Peyron 269
Meano Lor., teol., curato a Sassi. 192,674,771
Meano Natale, macell., 4 v. Molinette (b. Nizza) 53…
Meano Seraf., 2 p. Mad. Cristina 763-73
Mecca e C., agenzia, v. Venti Sett. ang. v. S. Teresa 136
Mecca frat., mercerie, **4 v. S.** Tommaso . 300-02
Mecca Aug., sacerdote cappell., 87 v. Venti Sett.
Mecca Ernesto, impieg. munic., 15 v. Donati . 607
Mecca L., parrucch., 3 v. S. Franc. da Paola . 425
Mecca Secondo, sac., 6 v. Garibaldi . . . . . 73…
Meccanica moderna, Courtial P., 26 v. Mad. Cristina 330
Meccio G. B., ing., ispett. ferr., 30 v. Sacchi 981-85
Meda Beatrice, maestra mun., 2 c. S. Martino. 834
Meda Emma, 2 c. S. Martino.
Meda-Defendente Amilc., **dott.** proc., 65 corso Vitt. Em. II. 884
Meda e Corrado, vinai, 59 c. Oporso. 495
Meda Felice, pizzic., 35 v. Princ. Amedeo . . . 542
Meda Maria Carlotta 163 str. S. Margherita 442
Meda Paolo di Bernardo (Ditta) forn. per legni **39-64** 6 *bis* v. Palazzo di Città . . 352
Meda Vitt., timbri, 19 v. Porta Palatina . . . 33…
Medaglia Adolfo, rag., 23 **v.** Maria Vitt. . 936-39-91
Medaglia Pietro, neg. medaglie, 2 p. Lagrange, 35…

Medici Carlo, 1 c. Valentino.
Medici famiglia, 3 v. Bonafous.
Medici … a ved. (Ditta di Ferro Raffaele), latt.-gaz., 2 v. Andrea Doria . . . . pag. 403
Medici … Angela ved. Ferrero, mag. alim., 1 via Villa della Regina 508
Medici … Camillo, segretario, 36 v. Cibrario.
Medici … *in Cereali* 266,1004
Medici … *per Sete* 266,1004
Medici Francesco, deputato al Parlam. **15-46** 60 v. Moncalieri (Villa Medici) 92,560,740,998
Medici Gius., 37 c. Oporto 984
Medici Luigi march. (Tenuta Mandria). 452
Medici Oreste, avv., 9 v. Montecuccoli 955-84,1019
Medici Umb., merc. sarto **21-75** 6 p. Carignano.
Medici del Vascello march. Luigi, *ufficio* **3-02** **22 v. Am. Avogadro,** Tenuta La **Mandria** (Venaria) **5-08** 113.586
Medicin Teofilo insegn., 117 strada di Lanzo 78,847-55
Me… Emilio, vinaio, 15 v. Buniva 495
Me… Francesca, levatrice, 72 c. Francia 534,926
Me… n Felice, agiato, 42 c. Re Umberto.
Megard L., 27 v. Donati. 746
Megard E. e figlio, orefic. **14-80** 54 v. Venti Settembre 307-09
Megard Henry **44-75** 27 v. Donati.
Meghiocco Gius., parrucch., 31 v. S Secondo 425,773
Mei … ro, prof., 7 c. Valentino.
Mei Lea, profess.a, 11 v. Cibrario 829-49
Mei Teresa, sarta, 4 v. Boucheron 274
Meille fratelli e sorelle fu Luigi Paolo 97 c. Vitt. Em. II 68,85,167
Meille Alice in Hinking 36 v. dei Fiori . 63,85
Meille Emilia ved., n. Gautrés 97 corso Vitt. Em. II 167,745
Meille Giorgio, 97 c. Vitt. Em. II 727
Meille Lina, 35 v. Princ. Tommaso 745
Meille L., med. chir. **24-95** 35 v. Pr. Tomm. 693,745,942
Meille Maria, dattil.-stenogr., 35 v. Princ. Tomm. 995
Meille Matilde fu Luigi Paolo 97 c. V. Em. II 68
Meille Renato 97 c. Vitt. Em. II 460
Meiller Joseph, profess. lingua francese, 1 B via Arcivescovado 431,864-97,957
Meiller et Gastpar, ins. lingua inglese, 1 *bis* via Arcivescovado. 864
Meinardi Felice, parrucc., 27 via Moncalleri. . 425
Meinardi Franc., mag. alim., 3 v. M. Pescatore 508
Meinardi Gius., capit. a riposo, 44 v. dei Fiori.
Meinardi G. B. e cons. 6 v. priv. Venasca . 159
Meinardi Pietro, penn. e spazzole, rimpetto 1 p. Em. Filiberto 372
Meinardi Pietro, ripar. strum. music., 37 corso Vitt. Em. II 341
Meinardi **T., tabacc., 122 c. Reg. Margherita. 645**
Meinardi Teresa, drogh., 16 v. Duch. Jolanda . 369
Meinero Pier Angelo, dott. assist. Istituto Anatomia, 52 c. Massimo d'Azeglio 844
Meinero Giacomo, calzol., 22 v. Silvio Pellico . 380
Meinero-Principiano Adel., 6 v. Amed. Avogadro.
Meini Augusto, impieg., 6 v. Po.
Mejnardi I., biancherie, 29 v. Lagrange . . . 292
Mela Angelo, chir.-dentista, 35 v. Po . 857,949-58
Mela …, rag. Prefettura, 5 v. Consolata . . . 626
Mela Vi… geom., imp. R. Econ., 55 v. Garibaldi . . 637
Melano Tomm. e Teresa con. 204 str. Lanzo 78
Melano …nna, latt., 28 c. Dante 502
Melano Vitt., neg. form., *abit.* **26-87** 3 via …nco Bonelli, *magazz.* **26-88** 59 barriera Milano 512-13,958
Melano Carolina, ricam., 5 v. S. Massimo . . . 298

Melano Erminia, maestra mun., 26 v. Gioberti *pag.* 837
Melano G. B. 11 v. dei Mille . . 55,135,1040
Melano Maria in **Geri 36 v.** Marocchetti 87
Melano Maria, vinaia, 25 v. Petrarca 495
Melano Mario fu Gius. 18 p. Castello . . 33,42
Melano Michelang., prof. pitt., 30 c. S. Maurizio. 904
Melano Stef., mag. alim., 26 v. S. Giulia . . . 508
Melano Tomm. pizzic., 204 Mad. Camp. 78,530
Melano Valent., mag. alim., 26 v. Princ. Tommaso. 508
Melano di Portula cont. Adelaide n Menada (Cuneo) 586
Melano di Portula cont. Carolina n. Viarana di Monasterolo, 8 v. Cernaia. . . 586,685
Melano di Portula nob. Edvige, 26 v. Maria Vittoria 586
Melano di Portula nob. Emilia in Marenco 8 v. Cernaia. 45,586
Melano di Portula nob. Eufrosina ved. Priuli, 31 v. Venti Sett. 586
Melano di Portula nob. Eugenia in Cocito, 13 v. Princ. Amedeo. 586
Melano di Portula nob. Giuseppina, 8 v. Cernaia 586
Melano di Portula nob Ippolita ved. Solaro di Monasterolo, 26 v. Maria Vittoria. . 586
Melano di Portula cont.a Marianna in Valfre di Bonzo, 7 v. Lagrange 586
Melano di Portula nob. Rosalia in De Rossi di Santarosa, 15 v. Goito. 586
Melano di Portula cont. Rosalia ved. n. Ferrero, 25 v. S. Franc. da Paola . 586,688,749
Melanotte Maria vedova Perotti e figlie 51 c. S. Maurizio 137-44
Melanotte Maurizio, med. ostetr., 25 v. Maria Vitt. 684
Melassi Americo, latteria, 119 c. Vitt. Eman. II . 502
Melchioni Ant. pitt., 44 c. Vitt. Em. II 138,904
Melchioni Francesco, medico-chirur., 2 piazza **Madonna degli Angeli** 942
Melchiorre frat. 17 v. Massena 88
Melchiorre Leandro, impieg., 36 v. Ormea.
Meldi Paolo, fabbr. statue, 27 v. Baretti 305
Mele Emiddio, commerc. (Roma). 556
Mele Gius., calzol., 43 v. Ceva 380
Meliga A. e C., cappellai, 62 v. Venti Sett. . 278-79
Meliga Alfredo, commerc., 15 v. Cibrario.
Meliga Feder., 10 v. Zecca
Meliga Lorenzo fu Gio. 7 v. Ceva . . . 46,83
Melindo coniugi, drogh., 43 v. Cottolengo . . 369
Melindo Domen. (Ditta), sorbett., 142 corso Regina Margherita 489
Melis Attilio, (Cagliari) 753
Melis Dante, rag. Istituto *La Generala* 627
Melissa Ang. di Ignazio 371 v. Collegno . 50
Melisurgo famiglia, 33 v. Principe Tommaso.
Melisurgo Gioven., **avv.**, ispett.-capo ferrovie, 380 str. S. Vito. 705,976-81
Melisurgo-Vegezzi-Ruscalla Ida, ispettr. scolastica, 380 strad. di S. Vito e 1 *bis* via delle Rosine 723,836-40-44-57
Mella nob Costanza nata Farinelli in Mella, 53 v. Garibaldi 586
Mella nob. Irene ved. nata Quarelli Ceva di Lesegno, 53 v. Garibaldi. 586
Mella nob. Luigi, 53 v. Garibaldi 586
Mella nob. Maria, 53 v. Garibaldi. 586
Mella e C., fabbr. turacc., 12 v. Scuole . . . 365
Mella-Arborio conte Alessandro (Vercelli) . 586
Mella-Arborio nob. Alessandro, console, 15 via Alfieri 564-86,735-77,1041-48
Mella-Arborio cont. Sofia in Luda di Cortemiglia 22 p. Vitt. Em. I 466
Mella Arborio cont. Teresa n. Balbo di Vinadio, 15 v. Alfieri 106,956

Mella Arborio di Gattinara duch. Teresa n. Prescaldi 237 str. di Francia . . *pag.* 65
Mellano Antonio, rag., 43 v. Gioberti.
Mellano Gio., legna e carbone, 1 v. Bava . . 350
Mellano Gius., neg. legna, 1 vic. della Verna e Montone 350
Mellano-Isnardi G., litog., 28 v. Carlo Alberto 321-25
Mellano Luigi, rag., 84 c. Vitt. Em. II 895
Mellano Pietro, parrucch., 30 via Cernaia . 425
Melle Angelo, manisc., 38 str. S. Paolo 536
Melle (*vedi* Rovasenda di).
Mellè Antonietta, maestra franc., 3 v. Urbano Rattazzi 864
Mellè Carlo, 12 c. Principe Oddone.
Melle Gius. 86 c. Reg. Margherita . . . 454
Mellè Gius., prof., impieg., 3 v. Urbano Rattazzi.
Melli Maria, mercerie, 1 v. Foscolo. 300
Mellica Ant. neg. legna, 8 v. Buniva . 32,344-50
Mellino Gaspare, farm. 35-52 25 v. Vanchiglia 921
Mello Ottavio, latton.-gas. 35-38 16 p Statuto 403
Mello Ugo, dott.-veter., 14 v Carlo Alberto 817,927
Melloni impieg., 70 c. Vitt. Em. II.
Melloni Guglielmo, giornalista, 6 c. Vitt. Em. II.
Melloni Ultimio, rappres. 4-17 1 v. Savigliano 438
Melloni e Bettica, carboni fossili 4-17 1 via Savigliano 349
Melodia Nicolò, senatore (Roma) 557
Melori A., fabbr. insegne, 23 c. Ponte Mosca e 4 c. Napoli 312-14
Melotti Felice, avvisatore teatr., 35 v. Po . . 867
Melotti Gius., servente, 35 v. Po. 793
Meltica Ettore 13 v. Orto Botanico . . 460
Melva Gius. fu G. B. 2 v. Aquila. 14
Melyna (*vedi* Marchetti)
Melyna (*vedi* Sapelli)
Memorie d'Architt. pratica, 28 v. Princ. Amedeo 934
Menada Alfonso, 14 p. Palazzo di Città 800
Menada Franc., rag. (Genova) 1013-14-26
Menada Gius., presid. Soc. Anon. ferrovia Mantova-Modena (Reggio Emilia) . . . 983
Menallo Carmelo, 323 str. Moncalieri . 92
Menardi Ang., prof. di violino, 26 v. S. Anselmo . 867
Menardi G., parrucch., acc. al 4 v. del Carmine. 425
Menardi Giacomo, panett., 6 str. S. Paolo . . 537
Menato Angela, pettinatrice, 4 p. Mad. Cristina 427
Mencacci Ang., impieg. mun., 14 v. Caraglio 606,940
Mencarelli Gio., istit. conv. naz. Umberto I . . 828
Mencatto Carlo 61 v. Leynì 81
Mendaro Giacomo, avv., sost.-segr. Tribunale milit., 18 c. S. Maurizio 668
Mendicità istruita 21 v. S. Massimo . . 13,23 67,68,72,107-17-30-36-46
Menechiello Luigi, trattor., 93 c. Casale. . . . 541
Menegatti Giovanni, neg. vino, v. Catania.
Menegazzi Luigi, sacerd., rett. convitto vedove e nubili, 29 v. Gioanetti 676,708
Meneghinello frat., parrucch., 92 c. Vitt. Em. II. 425
Meneglio-Regis frat. e sor. di Luigi 261 str. Moncalieri 92
Meneglio-Regis Emilia in Tagliano 9 via S. Massimo 136
Menges Amalia, insegn., 3 v. Lagrange . . . 850-64
Menghini P., mode e novità, gall. Nazion., sc. *B* 274-77
Menghini Pietro, neg. orefic., 5 v Barbaroux . . 307
Mengoni Marinelli-Ferretti cont. Laura nata Martelli, 80 v. Venti Settembre.
Mengoni-Marinelli-Ferretti conte Raim., capitano vascello, 80 v. Venti Sett. . . 552
Menicoff Carlotta, maestra pian., 5 v. Venti Sett. 866
Menini e Gaillard 8-20 fabb. registri, 25 via Roma 13-38 *fabbr.* 24 v. Ospedale 329-30-31
Menino Agapito, mag. alim., 44 v. S. Donato . . 508
Menizzi Cesare, controll. ferr., 12 v. Berthollet *p.* 976
Menniti Mich., paste alim., 3 v. Cibrario . 508-18
Mennyey Ang., impieg., 40 c. Valentino.
Mennyey Franc., maestro mun., 70 v. Cesana . 854
Mennyey Giov. 10-02 avv. proc., *studio* 1 via Fabro, *abit.* 4 v. del Carmine . . 668-52-74 882,95-58-57
Menocchio Gio., seterie, 13 v. S. Anselmo. . 768-94
Menocchio Luigia 272 str. Francia. . 66
Menocchio Raffaele, ing., 68 c. Vitt. Eman. II 889
Menotti A., fabbr. liquori, 76 c. Vitt. Em II 485-87
Menotti Barbieri, ing., 14 v. Cibrario . . . 1008
Menozzi Luigi, (Milano) 954
Mens Enr., medico-chir., 17 c. Re Umberto . 912
Mensa Ang. fu Sebast. 9 v. Villa Regina . 16
Mensa Carolina, fornaia, 23 v Bern. Galliari 524
Mensa Gius., calce e cem., 11 v. Mad. Cristina 355
Mensi Enr., medico chir. 25-39 6 c. Re Umberto 630,805,912
Mensi Stefano, cap., 27 v. Cernaia. . . . 828
Mensio Bartolomeo (Chieri). . . . 454
Mensio Carlo fu Bartol. 17 c. Dante . . . 55
Mensio Caterina in Giuganino 536 via Circonvallazione. 170
Mensio Franc., inserv. 28 v. Princ. Tommaso 816
Mensio Giò. fu Luigi 13 v. Boccardo . . . 27
Mensio Luigi, *abit.* 44 v. Venti Sett.
Mensio Maddalena, merc., 8 p. Em. Filib. . . 291
Mensio Margherita, custode sez. femm. Istituto Sommeiller 822
Mensio Paolo, avv. proc. 18-04 *studio* 11 via S. Teresa, *abit.* 31 c. Oporto 782,874-82.1011
Mensio Paolo, materassaio, 20 v. S. Dalmazzo . 384
Menso Carlo, spazzat., 856 strada Grugliasco (Pozzo Strada) 570
Menso Franc. 559 strad. prov. Nizza . . 101
Menso Vitt., cassiere, esattore consorz. (Poirino) 996
Mentasti Ed. (eredi) sac., 140 *bis* c. Reg. Margherita 125-56
Menticazzi Carlo, drogh., 73 c. S. Maurizio. . 369
Menzio, impieg., 48 v. Bidone.
Menzio Amilcare, fonderia artist., 6 v. Parma 395
Menzio Ern., leg. libri, 7 v. Mercanti 570
Menzio Gio., neg. mobili, 44-46 str. di Lanzo. 339
Menzio Gio. fu Mich. 3 p. Eman. Filib. . . 59
Menzio Gius., mag. alim., 3 v. Manzoni . . . 508
Menzio Maria Teresa di Gius. 16 via Donizetti 57
Menzio Natalina, mag. alim., 14 v. Fabro . 508-12
Menzio P., calz., 3 v. Bonzanigo 380
Menzio Gius. Ant. (Pino Torinese) 1049
Meotti Cesare, appar. elettr. 3 v. Bertrandi . . 386
Merante Domenico, ten. med., 40 v. Ospedale . 655
Mercadante Nicolò, uff. (Roma) 976
Mercalli Massimino di Ceva contessa Gabriella 12 v. Cavour 752
Mercandino Carlo, negoz., 29 v. Roma.
Mercandino Ern., avv.-proc., 17 via Pietro Micca 882,1022-25
Mercandino Franc., med.-chir., 7 c. Siccardi . 828.912
Mercandino Giacomo tele cerate 7-61 20 *bis* via Lagrange, *fabbr.* 3-80 9 via Ilarione Petitti . . 75,101,343-82-83.725,812
Mercandino Gio., rag., 20 v. Lagrange e 74 via Nizza. . . 680,724,839-49,912-42-60,1005-16 1018-38-45
Mercandino Gius., trattore, 41 v. Don Bosco . . 480
Mercandino Pietro, impieg., 14 v. Pio Quinto.
Mercato Cereali 1-16 galleria Nazionale.
Mercato giornaliero, ostriche e pescheria, p. Eman. Filiberto, tett. pon. 501
Merchet Giacomo, mecc., 41 v. S. Franc. da Paola 412
Mercuriali Pietro, sarto, 4 v. S. Franc. da Paola.

Meregaglia frat. e sor. 5 v. Bellini . *pag.* 138-64
Meregaglia Edoardo, industriale, 98 v. Saluzzo.
Meregaglia e Giacobino 19-86 fabbr. ombrelli, 98 v. Saluzzo. 303
Merelli Ang., fabbr. scatole, 3 c. Palestro. . . 328
Merelli Gio., impieg., 52 v. dei Mille 995
Merelli Raffaele, impieg., 5 v. Montebello.
Merenda, sarta, 2 v. Brindisi 274
Merenda, famiglia, 26 v. Maria Vittoria.
Merenda Stefano, 57 v. Garibaldi.
Merenda Orazio, alunno giudiz., 45 v. della Zecca 664
Meriano-Dell'Isola del Borghetto Angela Margherita Luigia 22 c. Massimo d'Azeglio 88
Meric. Raschio e C., mode e novità, 6 v. Cavour 274-77
Meridionale (Comp. ass. grand.), 71 v. Venti Sett. 430
Merigo Pietro, impieg. post., 451 ant. strada di Collegno 974
Merigo Gio., impiegato ferrov., 2 v. S. Teresa.
Merini Pietro, rag. rappres., 4 v. S. Francesco da Paola 441,895-96
Merizzi Alberto, ing., 42 v. Carlo Alberto.
Merlani (*vedi* Castellani de').
Merlani Aristide, imp. munic. casa Dazio Foro Boario 642
Merlano Lorenzo, macell., 93 v. Fréjus 535
Merlati Felice, ragion., 27 v. Berthollet . 895.1028
Merle Gius. fu Giacomo 11 v. Palazzo di Città 107
Merle Lor., maggiore pens., 7 v. Legnano.
Merletti Adele fu avv. Carlo 21 v. Valperga Caluso 100-01-32-43
Merletti Albina, panett., 44 v. S. Donato. . . . 521
Merletti Benedetta, agiata, 46 v. Mazzini.
Merletti Feder. fu Carlo capitano artiglieria, 21 v. Valperga Caluso 100-01-32-43
Merletti-Ferraro Anna, levatr., 37 v. dei Fiori . 926
Merletti Gina, maestra, 14 v. Cavour. 847
Merletti Giuseppa in Crosti 51 c. Re Umberto . 100 101-32-43
Merletti Irene, 20 v. Gaeta 777
Merletti Irene in Ballario 39 v. Soperga. . 143
Merletti Luigia in Negri 90 v. dei Fiori 100-32 143-57
Merletti Maria in Allievo 3 v. Valeggio. . 100 132-43
Merletto Mario, 14 v. Cavour 945
Merletti Paolo, 5 c. Oporto 775
Merletti Vittoria ved. Roasenda 21 via Valperga Caluso 100-32-43
Merlin Ernesta, maestra mun., 54 v. Villafranca . 836
Merlin Fel., mag. alim., 34 v. dei Fiori . . 508-17
Merlin Battista, latteria, 24 v. Ormea 502
Merlin Caterina in Gauthier 40 v. S. Gillio 435
Merlin Franc. fu Gio. 620 c. Francia . . . 66
Merlin Francesco, pizzic., 8 v. Bellini 512
Merlin Gio. Batt. e figli 22 v. Brunetta . . 32
Merlin Gio., latt., acc. al 4 v. Boucheron . . 502
Merlin Gius., mag. alim., 36 c. Re Umberto 508-12
Merlin Gius. A. fu Gio. Gius. 13 v. Petrarca. 113
Merlin Maria fu Franc. ved. Merlo 225 str. Lanzo 78
Merlin Maria fu Giovanni ved. Sonetto 620 c. Francia 66
Merlin Michele fu Giov. Franc. strada prov. di Lanzo 78
Merlin Natale 23 v. Fiano. 62
Merlin Placido 22 v. Fiano 62
Merlin R., latteria, 6 *bis* v. Ormea 502
Merlini Settimio, fabbr. statuette, 29 v. Baretti 305
Merlino cav., arr. sacri e ricam., 2 v. Mercanti 297-98
Merlino Ant. fu Gius., impr. 72 c. Re Umberto 123,357,721
Merlino Carlo fu Giac. 6 v. priv. Ridotto 125
Merlino Franc., latteria, 78 c. Vitt. Em. II. *pag.* 502
Merlino Gio., velocipedi, 49 v. Moncalieri . . 416
Merlino Gius., impieg., 66 v. Gioberti.
Merlino Gius., ricamat., 2 v. Mercanti 754
Merlino Margherita in Roetta 409 v. Brusa . 32
Merlino Maria ved. Azeglio 447 str. Chieri 46
Merlino Mich. fu G. B. 190 str. prov. Lanzo 78
Merlino Michele fu Matteo 18 str. antica Grugliasco. 74
Merlino Pietro fu Ant., pizzic. 49 v. Garibaldi e 7 v. Cibrario. 129,512
Merlino Pietro, impieg. e segret. teatro Regio, 14 v. Po 1000
Merlo sor., sarte, 49 v. Bertola 274
Merlo Ang., vinaio, 47 c. Valdocco 495
Merlo Anna, ristor., 5 v. Franco Bonelli. . . . 479
Merlo Arturo, parrucch., 34 via Garibaldi. . 425
Merlo Bernardo, falegn. e mercerie, 6 v. Martinetto 300-47
Merlo Camillo, agiato, 30 c. Re Umberto.
Merlo Carlo fu Carlo (Ditta di Merlo V. e L.) fabbro-ferr., 38-06 23 v. Carena e 24 v. S. Donato. 36,134,424
Merlo Carlo fu Vitt. 36 v. Borgone. . . . 30
Merlo Carlo, pittore, 30 v. Cernaia 904
Merlo Dom., 2 v. Tarino 959
Merlo Dom. e cons. 3 v. Lor. Martini . 81,137-52
Merlo Emilio 910 str. S. Paolo 138
Merlo Enrichetta nata Ramella, ispettrice 38-06 24 v. S. Donato 703
Merlo Enr. fu Felice pitt., 30 v. Sacchi e 46 p. Vitt. Eman. I 131,904
Merlo Ett., capit. contab., 7 v. Duch. Jolanda . 652
Merlo Feder., chinc.-merc., 4 *bis* v. Priocca . . 300
Merlo Felice, latton., 197 barr. Nizza 533
Merlo G., ricamat., 2 vic. S. Maria . . . 298,902
Merlo Giovanna, ricam., 17 v. Bogino 298
Merlo Gio., capo mecc., 68 v. Colli.
Merlo Gio., macell., 2 c. Vitt. Eman. oltre Po 524
Merlo Gio., marmista, 5 v. Quattro Marzo e 11 v. Catania 351
Merlo Gio., medico chir., 21 p. Vitt. Eman. I . 942
Merlo Gio. e Pacchiotti Geltr. coniugi 30 via Monginevro 94
Merlo Gius., vinaio, 43 v. Petrarca 495
Merlo Gius. e Carolina e loro madre 3 v. priv. Banna 18
Merlo Ida, direttrice Istit. Figlie Militari. . . 857
Merlo Marcellino, mag. alim., 13 p. Vitt. Em. I 508
Merlo Margh., mercerie, 7 v. Bava 300
Merlo Margh. in Alloati 21-23 v. Botero. 30
Merlo Maria fu G. B. ved. Andreo 14 via Chiomonte 47
Merlo Maria fu Giacomo, moglie Rolle 9 v. Cafasse (Borg. Ceronda) 33.144
Merlo Matilde fu Gio. in Gannio 225 strada prov. Lanzo 78
Merlo Maurizio, magnano, 218 str. Casale (Madonna del Pilone). 535
Merlo Mich., ing., impieg. ferr., 68 v. Ormea . 984
Merlo Romeo, sarto, 4 v. Cappel Verde . . . 282
Merlo Teresa ved. Meotto 50 v. Barolo . . 20
Merlo Teresa in Prot neg. frutta e verd., 7 v. Boucheron 47,516
Merlo Vincenzo, industr. 38-06 24 v. S. Donato 1054
Merlo Vittoria, latteria, 56 str. Orbassano . . . 533
Merlo-Brun Irma fu Luigi 11 v. Saluzzo . . 132
Merlo Pich Clotilde ved., 10 v. Cibrario.
Merlo-Pich Giulio, geom., capo-uff. municipale, 54 c. S. Maurizio 607
Merlo-Pich Luigi, agiato, 20 v. Barbaroux.
Merlo-Pich Luigi Oreste, capitano, 3 v. Beaumont. 649

Merlo-Reina Luisa, 16 p. Vitt. Em. I . . . *pag.* 714
Merlon Galeno, insegn., 12 v. Massena 847
Merlon S., decorat. d'appart., 12 v. Massena . . 344
Merlone coniugi, corrieri, 41 v. Roma . . . 447
Merlone Emilio, impieg., 17 v. S. Massimo 650,757-73
Merlone Felice fu Bartol. 302 str. Nizza 102
Merlone e Guglieminetti, neg. frutta e verdura, 35 v. Carlo Alberto 546
Merlotti Antonio, impieg., 18 v. Baretti.
Merlotti Feder., ebanisti e tappezz. 38-94 *fabbr.* 16 v. Duch. Jolanda . . 338-42. 1054
Mermet Alessandro c Peschiera angolo c. Re Umberto 454
Mermoz Amalia, ricamatr., 42 v. Lagrange . . 298
Mersi Simone fu Gius. 6 v. Macerata . 83,142
Merteus Giulia Carlotta in Cortellezzi 25 v. priv. Righino 126
Meruni Colomba 29 v. priv. Righino . . . 126
Merz ing. e Stinchi, *studio* 13 v. Parini 432
Merzagora frat. neg. berretti 4-46 16 via Vanchiglia 279,344
Merzagora Ambr., industr., 73 c. S. Maurizio.
Merzagora Gerolamo, industr., 11 p. S. Giulia.
Merzagora Gius., cappellaio, 111 v. Nizza . 278,304
Meschia Eusebio, 23 v. Vigone. 779
Meschio Carlo, decorat. d'app., 9 v. Buniva e 13 v. S. Ottavio 344
Mescola Gaudenzio, vernic., 18 v. dei Fiori . . 343
Mesitro coniugi, vinai, 53 v. Massena . . 495,508
Mesman Gio., legat. libri, 5 v. Torquato Tasso. 330
Mesman Rosa, tratt., 12 v. Martinetto 479
Messa Gius., calzol., 17 v. Goito 380
Messaglia Mario, impieg. ferr., 32 c. Vitt. Em. II 978
Messea V. G., inchiostri da stampa 12-80 9 v. Goito, *abit.* 26 v. Pio Quinto. 333-70-71
Messi Ercole, 71 v. Ormea 942
Messineo Gius., dott. cap., 52 v. Nizza. 812
Mestrallet Bice fu Ang. ved. Dovis 498 stradale Nizza 102
Mestrallet Ern., capit., 9 v. Alfieri 649
Mestrallet Federico 43-18 18 v. Gaeta.
Mestrallet Gio. Batt., med.-chir., 1 v. Borgo Dora 912
Mestrallet Gius. 62 c. Duca di Genova 23,159
Mestrallet Gius., rag. Genio Civ., 1 v. Borgo Dora 654
Mestrallet L. (Ditta) meccanico, 8 p. Carlo Felice 390,446
Mestrallet Luigi v. Paletto 453
Mesturini Gio., 57 c. Firenze.
Mesturino Ferdin., 19 v. Gropello 1042-43
Mesturino Gius. fu Domen., meccan. telegrafista, 24 v. Valeggio. 973
Mesturino Luigi, 3 c. Reg. Margh. 1033
Mesturino e Quaglia, mecc., 5 v. Bonzanigo 406-12-15
Metopio Gius. di Anastas. 27 v. Balangero (barr. Ceronda) 17
Metter Enrico fu Abramo 38 str. Cavoretto 43
Metz frat. 19 c. Dante 55,105
Metz Gustavo e C., tende ricamate, 43-86 19 c. Dante e 113-115 v. Ormea. . 55,105.293
Metzeler e C. (Soc. per azioni), prod. gomma, 9 p. Solferino 383,400-15
Metzger Carlo (Soc. Anon.) fabbr. birra 36-21 68 v. S. Donato. . . . 135,487,1039
Metzger Franc. Gius. 8-64 2 v. Davide Bertolotti 1039
Meucci Felice, impieg. ferr., 30 c. Re Umberto.
Meunier Jean-Baptiste, masseur, 12 v. Principe Tommaso. 923
Meyer Fed. industr. 31-58 23 c. Vinzaglio. 437
Meynero Ugo, impieg., 17 c. S. Maurizio.
Meynier Elisa, dirett. giorn., 82 c. Vitt. Em. I . . .
Meynier Emilio, med. chir. 35 62 46 v. S. Quintino . . . . 684-96 . .
Mezzabarba, conte, 6 v. Carlo Alberto.
Mezzacasa Gio., impieg., 54 v. Massena . . 527
Mezzadonno Vito e Luigia coniugi 206 stradale Moncalieri . . . .
Mezzadri Benvenuto, impieg., 52 v. S. Se . .
Mezzalama Gius., ing., 38 c. Vitt Em. II . .
Mezzamico Anna, sarta, 3 v. Matteo Pescat . .
Mezzamico Rosalia, agiata, 18 v. Carlo Alberto
Mezzano coniugi 7 v. priv. Feletto. . .
Mezzano fratelli, calzolai, 46 c. Casale . .
Mezzano Angelo fu Gius. 6 v. priv. Cr . .
Mezzano Ang., caffè Romano. . . . .
Mezzano Claudina, mag. alim., 33 str. Fran . .
Mezzano Gio., mag. alim., 4 v. S. Anselmo. . .
Mezzano Leonardo, sarto, 33 v. Garibaldi . . 28
Mezzano Luigi 31 v. Principi d'Acaja. . .
Mezzano Teresa, tratt., 186 Mad. Pilone . .
Mezzena Erasmo, med.-chir., 6 v. Gioberti . . .
Mezzena Gaet., pensionato, 39 v. Po.
Mezzena Pietro, avv., e consorte 25 via Madama Cristina 85,1
Mezzenile (*vedi* Francesetti di).
Mezzi (*vedi* De Mezzi).
Mezzo frat., tratt., 14 p. Emanuele Filiberto 478-
Mezzo I., 46 v. Canova.
Mia Virg. ved. Lusso caffè, 99 *bis* barr. di Casale. 40,526-
Miaglia Edoardo, avv. 10-00 46 v. Garibaldi. 87
Miaja coniugi 658 str. Grugliasco-Moncalieri . . . .
Miaja Luigi neg. vino, 658 (Lingotto) 58,546,7
Micca Dom., vinaio, 7 v. Brindisi . . . . .
Micca Ferdin., falegn., 40 v. Mad. Cristina . . 5
Micca Maria, tratt., 7 v. Rocciamelone (Campid.) 5
Micca Oreste, avv.-proc. e concil., 43 v. Barbaroux 874-8
Micca Secondo, geom., 22 c. Vitt. Em. II . . . 8
Micchiardi Anna, mag. alim., tettoia ponente interna 11-64 5 p. Em Filiberto . 508-
Micellone Edoardo, med.-chir., 24 v. Gioberti . 9
Michael Federico, viagg. di comm., 3 v. Massena
Michela Bernardo, bolloni e viti, 2 v. Ilar. Petitti 5
Michela Emilia, insegn., 14 v. Saluzzo. 8
Michela Emilio, magg., 1 v. Garibaldi.
Michela Franc. Augusto, ing., 53 v. Caserta . . 88
Michela Giacinto, meccanico, 14 v. Saluzzo 112-16
Michela Luigi Saverio, 27-90 medico-chir., 3 v. Alberto Nota 751,912-
Michela Teresa, drogh., 77 c. Princ. Oddone . 3
Michela Vittorio, rappresent. 27-90 3 via Alberto Nota 723,9
Michela-Zucco Gio., ingegn. 36-16 fabbrica posat., is. 1. 53 v. Caserta, *fabb.* 61 v. Udine . 42,63,77,97,100-20,340,740,8 889,96
Michelangelo Ant., 8 v. S. Massimo.
Michelangelo Dom., fabbro ferr., 14 v. Stampatori 4
Micheletta Camilla ved. Rampone, 13 v. Pastrengo
Micheletta Ludovico, rappres. gran., 37 v. San Secondo. 38,105
Micheletta-Tita Giacomo (Monastero di Lanzo) 10
Micheletti Ermeneg. 9 p. Carlo Felice 452-5
Micheletti Gio., cappell., 5 p. Carlo Felice . 9
Micheletti Gio., magg. gen., 7 v. Assarotti . 7
Micheletti Mich., neg. cappelli, 5 p. Carlo Felice. 27
Micheletto Franc., neg. verdura, 32 v. Borgo Dora 516
Micheli Ferd., medico, 3 v. Montecuccoli 806-10,912

Miche... Franco, imp. Cassa Risp., 6 v. Chieri *pag.* 995
Miche... Rinaldo, 15 c. Emilia 964
Miche...n, agenzia italiana pneumatici 24-15 37 c. Valentino 454
Miche...ni Gius., commesso Corte Cassazione . 662
Miche...ni cont. Giuseppina, 5 v. Venti Sett.
Miche...ni di S. Martino e Rivalta nata Castellamonte di Lessolo contessa Maria Olga e figli 25 c. Oporto 103
Miche...ni Armando, geom., impieg. mun., 2 via Porta Palatina. 609
Miche...tti Angelo, impieg., 3 c. Raffaello . . . 774
Miche...tti Emma, drogh., 62 v. Mad. Crist. . . 369
Miche...tti G. B., neg. burro, 8 v. Santa Chiara e 18 v. Bellezia. 503
Miche...tti Giorgio, cons. Cam. feder., 11 v. Goito 756-58
Miche...tti Gigi, red. giorn., 5 v. Belvedere. 929-35
Miche...tti Giorgio, impieg., 25 v. Roma 641,756-57-58
Miche...tti Irene-Giuseppina fu Domenico in Mussetto 27 v. Valperga Caluso. . 156
Miche...tti Michele (Cafasse) 1048
Miche...s Roberto, profess., 1 v. Andrea Provana. 805
Miche...ti A., calderaio, 100 str. Nizza 422
Miche...ti G., calzolaio, 29 v. dei Mille 380
Miche...ti Gian Paolo, (Francavilla al Mare) . 794
Miche...ti Lor., calderaio, 5 v. Cottolengo . 386,422
Miche...ti Margh., modista, 15 v. Pietro Micca . 277
Miche...tti Pietro 14 v. Monferrato. . . . 144
Miche...tti Tommasina, sarta, 63 c. Reg. Margh. . 274
Miche...tti Vinc., sarto, 13 v. Porta Palatina. . . 282
Miche...tto Giacinto, impiegato, 40 v. Gioberti. . 980
Miche...tto Ottavio, impieg. ferrov., 28 v. Gioberti.
Miche...nzi Vinc., musico, 6 v. Sant'Anselmo . . 867
Miche...n fratelli, chincaglierie, 26 v. Alfieri, e 8 p. Solferino 294-99
Miche...n Carlo Luigi, viagg., 22 c. Mass. d'Azeglio.
Miche...n Gio., commerciante, *uff.* 26 v. Alfieri, *abitaz.* 5 v. dei Fiori.
Mico...o Fed., tratt., 204 str. Circonvallaz. . . 541
Micro...ini Gio., sarto, 26 S. Tommaso. 282
Mida...a frat. e sor. fu Ant. 14 v. Lagrange 76
Mid...i Gius. ing. sotto-capo sez. munic., 15 corso Vinzaglio. 76,609,889
Mi...o Guerrino, drapp. e lan. 38-28 1 via Garibaldi 287
Mieville Ant. ved. Defernex 3-33 28 via Bern. Galliari 68,92,105,452
Miga...o Ernesto, fornaio, 145 v. Mad. Cristina . 524
Mig...o Seraf., calzol., 25 c. Ponte Mosca . . 380
Migl...o coniugi, prod. vini, 4 v. S. Domenico. 494
Mig... Luigi, avv. (Susa). 1006-07-22
Mig...cio Ern., impieg., 73 c. Re Umberto . . 960
Migl...o Giuseppe, industr., 27 v. S. Anselmo . 763
Migl...no e Borello, pianoforti, 50 v. Ospedale. 340
Migl...o frat. 16 v. Demonte 56
Migl... ved., liquor., 17 v. Lagrange 187
Miglia... Eldrado, prof. mus., Liceo Musicale 753,832
Migli...li, modell., 11 p. Vitt. Em. I 336
Migli...i frat., neg. olii, 19 v. Bern. Galliari . 514
Mig...i Carlo, dott., 30 c. Raffaello.
Mig...ii E. e Scaglia V. (Ditta), mode e confez. v. Accad. Albertina. 274
Miglia...i Franc., fabbr. armon., vic. Tre Galline 341
Miglia...i Gio., ing., presid. Camera di commercio di Savona 985
Miglia...i Maria, mod., 13 p. Vitt. Eman. I . . . 277
Miglia...i Rinaldo, avv.-proc., *abit.* 4 v. De Sonnaz *studio* 31 v. Barbaroux 874-82,943
Migliarina Isid. panett., 4 c. Ponte Mosca 118 521,729
Migliarini Domenico, ammin., 19 v. Ottavio Revel.
Migliassi Giuseppe, magg. in ritiro, 50 v. Po.
Migliasso Fed. fu Domen. 14 *bis* v. priv. Tesso. . . . . *pag.* 153
Migliasso Felice, 21 v. S. Franc. da Paola . . 1002
Migliasso Gio., 8 v. Boucheron. 779,1043
Migliasso Maria fu Gius. 10 v. Pio Quinto. 115
Migliasso, Maggiorotti e C.; mugnai, *ufficio* 21 v. S. Franc. da Paola, *mul.* Pianezza. . 517
Migliau Abramo, neg. abiti, 78 c. Vitt. Em. II.
Migliau Adele in Pesaro 84 strada ant. di Rivoli 127
Migliau Adele, professoressa, 11 v. Scuole . . . 856
Migliau D. e G. di Leone, merc. sarti, 12 v. Milano 284
Migliau Donato commerc., 12 v. Milano . 75
Migliau Gius., industr., 2 v. Gaudenzio Ferrari.
Migliau Pacifico, negoz., 22 p. Castello.
Migliau Rosina, rag., 11 v. Scuola 856
Migliau e Vercellone, merc.-sarti, 58 c. Vittorio Emanuele II 284
Migliavacca Alfr., 12 v. Porta Palatina 757
Migliavacca Annib., velluti e set., 12 v. Cernaia 294,300
Migliavacca Franc., rappr., 98 c. Vitt. Em. II 438
Migliavacca Luigi, rappr. 24-32 16 v. Ettore De Sonnaz 440
Migliavacca e Crevel, rappres. 27-23 21 via Vitt. Amedeo II
Migliazza Eleonora, tint., str. Casale 540
Miglietta Attilio, macell., 37 v. Lagrange . . . 524
Miglietti (eredi) 18 e 18 *bis* v. Aosta . . 13
Miglietti Carlo, 11 v. Cibrario 1029
Miglietti Giacomo, geom. (Leynì) . 842,1048
Miglietti Gio., rappr., 11 v. Morosini.
Miglietti Giuseppe (Biella). 1046
Miglietti Gius., negoz., 19 c. S. Maurizio.
Miglietti Silvio, capitano, 32 v. S. Chiara.
Miglietti Tullio, ing., 11 v. Cibrario . . . 793,1029
Miglino Luigi, impieg. dog., 12 v. S. Secondo. 644
Miglino Roberto, ing., 9 p. Statuto.
Miglio Catterina, vettur., 27 c. Orbassano . . 462
Miglio Emilio, 17 v. Mercanti 955
Miglio Margh., fabbr. calze e maglie, 28 v. Baretti 295
Migliora Ettore, drogh. 6-59 14 via Milano, 34-03 *abit.* 12 v. Passalacqua 114,369,1013-26
Migliora Giac., prod. vini, 21 v. S. Giulia . . 494-95
Migliore frat., neg. granaglie, 5 v. Beccherie . 547
Migliore frat., sor. fu Gio. e loro madre 842 str. Orbassano 104
Migliore sorelle, panett., 3 v. Torquato Tasso . 524
Migliore Franc. fu Tommaso 128 strada ant. di Rivoli. 127
Migliore Franc., telegr., 10 v. Lagrange . . . 972
Migliore Gio., viaggiatore, 4 v. S. Agostino.
Migliore Gius. fu Ludov. neg. frutta 4 via Sesia 147-48,546
Migliore Giuseppina, panett., 18 v. Berthollet. . 524
Migliore L., ing., villa 345 Santa Margherita.
Migliore Lor., tratt. e sals., 13 p. Em. Filib. 478,542
Migliore Madd., maestra mun., 26 v. Garibaldi . 837
Migliore Margherita, agiata, 2 p. Carlo Felice.
Migliore Pietro neg. gran., 3 p. Porta Palatina.
Migliore Spirito. ing 14-48 *studio* via Garibaldi, 23-02 *abit.* 29 via Silvio Pellico 142-48,455,718-33,799,899,1025
Migliore T., 17 v. Cibrario.
Migliore Vinc., colonn. in ritiro, 38 v. Artisti.
Migliore succ. Casale, drogh., 2 v. Corio. . . . 534
Migliore-Audagnotti Caterina, vettur., 53 via S. Donato. 462
Migliorero frat., pizzicagn., 16 *bis* v. Stampatori 512
Migliorero Felice, parrucch., 183 barr. Nizza. 538
Migliorero e Gerboni, frutta candita 43-59 Dock 2° comp. 503

Migliorero-Ferrero Ang., levatr , 6 v. Giulio *pag.*926
Miglioretti Felice, ing., 84 c. S. Maurizio . . . 899
Miglioretti Gius., fu Mich. 35 v. Oropa (Vanchiglietta) 406,742
Miglioretti Gius., passam. **5-86** 6 v. Gaudenzio Ferrari 298
Miglioretti Vitt., proc., 84 c. S. Maurizio . . . 882
Miglioretti di S. Sebast. conte Alberto 24 v. della Rocca e S. Sebastiano Po 452,586 700-08
Miglioretti di S. Sebast. nob. Costant., avv., 25 v. della Rocca. 586-708-83 859,956,1049
Miglioretti di S. Sebast. nob. Maria in Valfrè di Bonzo, 24 v. Accad. Albertina 586
Migliorini Averardo, rag., 24 v. Princ. Tommaso 960
Migliotti Cesarina, rivend. giornali, 3 via S. Dalmazzo 322
Migliotti Domenico, sarto, 44 v. Mazzini . . 282
Mignacco Felicita, salsam., 17 v. dei Fiori. . . 508
Mignacco Teresa, mag. alim., 13 v. S. Agostino . 508
Migner Andrea, calzol., 47 v. S. Quintino . . 380
Mignone Gius., magg. gen., 35 c. Siccardi
Mignone Gius., dott., segr. Int. Fin., 50 v. Mazzini 639
Mijno Elvira ved. n. Tesio, agiata, 42 v. Acc. Alb.
Mijno Onorino, avv., prof. notaio (Gassino), 37 v. Garibaldi 885
Mijno Ulrico, avv. proc., 6 v. Barbaroux . . 874-82
Mijno succ. Verga E., **farmacia**, 42 via Accad. Albertina. 924
Mila-Carena Clelia, maestra mun., 3 v. Marco Polo 839
Milanaccio **Gervasio**, legat. e cartol., 36 v. dei Fiori 330-34
Milanaccio Palmiro, falegn., 7 v. Pallamaglio. . 347
Milanaccio Vinc., pettinatr., 8 v. Genova . . . 427
Milanese D., panett., 40 c. Principe Oddone . . 524
Milanese Pietro fu Ant. 27 v. Barolo . . 20
Milanese Rosa, agiata, 24*bis* v. Baretti.
Milanesi Osvaldo, 70 c. Vitt. Em. II. . . . 747,966
Milanesio coniugi 46 v. priv. Agliè . . 40
Milanesio, parrucch., 68 c. Vercelli 538
Milanesio Eugenio, ispettore Società assicur., gall. Nazionale scala *A*. 430,1007
Milanesio Gio., avv. proc. **34-12** 14 v. Consolata 874-82
Milanesio **Gio.** Batt. mag. alim., 19 corso Brescia 31,508
Milanesio Gius., magg. in ritiro, 40 v. Venti Sett.
Milanesio Maurizio, 4 v. Fabro.
Milanesio M. T., vinaio, 49 c. Brescia 495
Milanesio Margherita in Osio 72 v. Aosta. 14
Milanesio Nicolao, agiato, 2 v. Gaudenzio Ferrari.
Milanesio Stefano, ragioniere, 36 via Carlo Alberto . . . 678,701-15-34-35-78-82,968-94
Milanesio Teresa, mag. alim., 48 v. Aosta . . 508
Milanesio Vincenzo, 54 v. Massena.
Milanesio-Cocchiello Gius[a], maestra mun., 47 via Nizza. 837
Milani Andrea, tabacc., acc. al 9 v. Garibaldi. . 645
Milani Assunta, linger., 40 v. S Francesco da Paola 285
Milani Carlo, agiato, 26 v. Cibrario.
Milani Gius. ved. Maulino P. 125 corso Vitt. Em. II 167
Milani Marcellina di Ant. 235 str. Orbassano 104
Milani Pia, agente Assoc. Catt. giovani povere, 34 v. S. Donato 778
Milani Stefano, verif. Int. Finanza, 67 v. Nizza . 644
Milano Armando, mag. alim., 54 v. Parma. . . 508
Milano Basilio fu Ant. 92 str. Lanzo . . 78
Milano Carlo, sac., teol., 12 p. Vitt. Em. I 678,956
Milano Carolina, vinaia, 36 c. Ponte Mosca . . 495

Milano Eugenio, 8 c. Re Umberto . . . *pag.* 951
Milano F., avv. (Roma) 1038
Milano Federico, avv. **42-08** 38 v. Montevecchio.
Milano Federico fu Edoardo 4 *E* corso Vitt. Emanuele II II oltre Po 467
Milano Francesca, lan. tel., p. Em. Filib., 15 *ab*. 288
Milano G., sartoria, 140 barr. Lanzo . . . 559
Milano Giacinta, mag. alim., 2 v. Andrea Doria . 5-841
Milano Giacomo (Ditta di Milano Oreste) neg. oref. ed orolog , 1 v. Milano. 23, . 307
Milano Gio. e Teresa, neg. olii e salsament 57 v. Garibaldi 242-13
Milano Gio., agiato, 17 v. Vitt. Amedeo II.
Milano Gio., merc.-sarto, 2 c. Palestro. . . 28
Milano Giov.[a] ved. Perino Ritz Solutore, impres. 24 v. Carmine 537
Milano Gius. 7 v. Ellero. 39
Milano Gius. **16-08** rappr. , 8 c. Re Umberto . 328
Milano Gius. 47 v. Giotto 456
Milano Gius., mercerie, 42 p. Vitt. Em. I. . 304
Milano Grato, inserv., 16 v. Principi d'Acaja . 795
Milano Maria in Ravarino 140 str. Creusa (Cavoretto) 54
Milano Pietro fu Giacomo 623 str. Carossitto (Barr. Lanzo) 88
Milano Severina, lan. e drapp., 44 p. S. Carlo 287
Milano Teresa fu Gius. 17 v. Conte Verde. 32
Milano Gius. e Ferruglio, trafileria **20-62** 47 v. Giotto 336-95
Milano d'Aragona Pietro, consigliere Corte Cassaz., 13 v. Princ. Amedeo 662
Milanoli Degnemerita, affittacam., 15 v. Stampatori 444
Milanolo Pietro, neg. ferram. e latton., 249 str Lanzo 532-34
Milazzo Andrea, drogh. e tabacc., 4 v. Bertola 369,645
Milbitz contessa Alessandrina, 2 v. Rosine.
Milerio, famiglia, 3 v. Gio. Prati.
Miletto Pietro, 32 v. Saluzzo 772
Miletti Attilio, impieg., 4 v. Boucheron.
Miletto **frat.** di Mich. 8 str. Casalborgone (barr. Casale) 39,44
Miletto Ant., legna e carb., 26 v. Priocca . . 350
Miletto Ettore, affittacam., 34 v. Po. 434
Miletto Gio., falegname, 46 via S. Secondo e 3 *bis* v. Pastrengo 347
Miletto Giuseppina, stirat., 52 v. dei Mille. . . 295
Milhomme Enrico, ragion., 4 v. Consolata.
Milia Mich., impieg. mun., 2 str. Valle S. Martino 607
Miliano Gio., 27 v. S. Anselmo 763
Milione **Lucia**, magl.-tel., 44 v. Torquato Tasso 294
Militello Aurelio, alunno post. telegr., 74 via Venti Settembre. 975
Milla coniugi 8 v. Bra 34
Milla Felice, calzol., 2 v. Franco Bonelli. . . . 380
Milla **Gio.** fu Pietro 3 v. Monginevro . . . 94
Milla Luigi, impiegato, 54 v. Magenta.
Milia Onofrio, alunno post., 35 v. Roma . . 975
Miller Franz, ing., prof. Ist. Stor. Arte Medioev. **30-88** 9 v. Legnano, *abit.* **36-68** 4 v. S. Anselmo 854
Miller Gio., disegn. litogr., 6 v. Cavour . . . 334
Milli Ferd. e C. **33-06** confett., 40 v. Po. . 499
Millino Pietro, calzol., 4 v. Monte Bianco . . 527
Millo Felice, assagg. metalli, 4 v. Bogino. . . 306
Millone Carlo, vettur., 7 v. Saccarelli . . 450-62-64
Millone Cesare, telegr., 16 c. Casale. 972
Milone sor., pensione, 24 *bis* v. S. Donato . . . 482
Mllone Agnese in Lana 25 v. Ciriè . . 9,49
Milone Albano, med.-chir., 8 v. Pietro Micca e 18 p. **Emanuele Filiberto** . . 682-83,912

lone **Ang. fu Pietro** 30 str. antica Verolengo . . . . *pag.* 162
lone **Batt., commest., 5 v. Fontanella** . . 530-45
lone Cristina, sarta, 163 c. Reg Margherita . 274
lone Giacomo, macell., 19 v. S. Secondo. . 524
lone Gio., fabbr. saponi, 37 v Aosta 367
lone **Lorenzo, macellaio, 6 v. Bellini** . 524,770
lone Luigi, lan. e drapp., 22 p. Em. Filib. 287-89
lone **Maddalena**, mercerie, 36 v. Vanchiglia. 294
lone **Maddalena in Castelli** 45 strada antica Verolengo (Martinetto) 162
lone Michele fu Pietro 52 str. antica Verolengo (Martinetto) 162
lone Pasquale, maestro municipale, 78 corso Regina Margherita 724-59
lone Pietro, calzol., 4 v. Mercanti 380
lone Vinc., **procurat.**, 20 v. S. Chiara . . 882
mole Gius., telegr., 3 v. Bidone.
mole Margh., affittacam., 36 v S. Franc. Paola 434
mole-Sartoris Caterina, telegr., 5 v. Bidone . 973
na coniugi, **cappelli paglia** 6 via Mercanti 101,279
na Anz., panett., 18 v S. Giulia 521
na Anna di Giac. 247 str. priv. Mongarda (Maddalene) 95
na Anna, mag. alim., 4 v. Governolo 508
na Cleoandro, perito, 81 c. Princ. Oddone . . 896
na Camillo fu Andrea prof., dirett. scolast., 30 str. ant. Grugliasco . . . 74,862
lina Cesarina, tabaccaia, 45 v. Genova . . . 645
na Clem., ispett. munic., 38 v. Borgo Dora 611
na Ern., rag., 81 c. Princ. Oddone . 670,721 724-81,842-95,958-61,1030-38
na Giacomo, zoccolaio, 4 v. Carena 382
na Gio., birreria **34-70** 66 barr. Casale . . 488
na Gio., impieg., 9 v. Bertola.
na Luigi, dott., tenente, 43 v. Venti Sett. . . 952
na Mario **Luigi, pubblicista**, 2 v. Finanze vicolo del Teatro; *abit.* 54 via Monginevro. 320-23,938-40-55
na Paolo, **sarto**, 35 v. Bellezia 282,965
na Vitt., vell. e seterie, 4 v. Governolo . . . 294
na-Soli Federica, ispettr. scol., 81 c. Principe Oddone 724,834
inacci Bern., coltell., 24 v. S. Tommaso . . 445
inardi A., parrucch., 20 c. Vinzaglio 425
inaroli Teresa, sarta, 16 v. Ormea. 274
inasoli Luigi, pitt., *studio* 34 v. Po; *abit.* 22 via Montebello 904
inazio Gius. 130 c. Casale. 40
inazio Pietro (eredi) 44 v. Bologna. . . 28
inazio Rosa, maestra suppl., 35 v. Porta Palat. 840
inchiarde coniugi 46 v. Vibò (borgo Vittoria) 163
inchiarini sorelle, camiciette, 14 v. Po. . 274-94
incotto Doro e C., ferramenta, 20 v. Milano . 394
inella Franc., calzol., 13 v Nizza 380
inella Elis. maestra mun., 54 v. S. Chiara. 725,840
inella Vincenzo, ricevit. registro, 14 c. Napoli.
inella-Masio Santina, levatr., 4 v. Mazzini. . 926
inelli madre e figlie fu Pietro 106 *bis* vicolo Vallorta 158
inelli Leonardo, **fattorino**, 10 v. Rivalta . . 822
inelli Gio., **neg. velocipedi**, 164 c. Vercelli 416,544
inelli Maurizio, impiegato, 214 v. Nizza.
inero Osvaldo, dott. ass. suppl. Osp. Maur. 682,912
inetti Gio. di Bern. 7 v. Cantoira 35
inetti Gio., edic. **giornali**, p. Quattro Marzo . 324
inetti L., **ottico, rimp. al 10 p. S. Carlo** . . 389
inetti Luigi fu Pietro **mastro falegname**, istituto **Sordo-muti 14-99** 23 corso Sommeiller 88,149,347,1044

Minetti Nicola, ragion., 48 v. S. Anselmo.
Minetto Carlo, agenzia pubbl. 4 v. Pietro Micca; **25-76** *abit.* 6 via Luciano Manara; **13-50** villa 48 strada Val Salice . . . *pag.* 82,102-57-68,323,460-61
Minetto Ett., redatt. giorn., 6 v. Luciano Manara. 929
Minetto Gio., rappr., 5 v. Carlo Botta. . . . 440-43
Minetto Michele, tratt., 8 v. Urbano Rattazzi. 479
Minetto Natale, redatt. giornali, 48 v. Valsalice. 929
Minetto Paola in Rotta 452 str. Revigliasco 125-56
Minetto Simone, costrutt., 20 v. S. Domen. 357-59
Minghetti Gius. e Marchionatti Marianna coniugi 53 v. Monte Rosa. 97
Minghetti Zaccaria, impieg., 42 c. Orbassano.
Minguoci Celso, calzol., 48 v. Massena. 380
Miniati Ugo, prof., fabbr. pietre e marmi artif., 26 v. Carmine 352,904-03
Miniere di Agogna e Motto Piombino, 14 via Carlo Alberto 1026
Miniere d'oro, 38 v. Mazzini 397
Miniere ed Officine di Traversella **3-84** 110 v. Ormea 1026
Miniere Montevoni **9-30** 45 v. Altieri 397
Miniere Valle Gesso, 45 v. Pietro Micca 397
Miniggio C. e C. fabbr. lime **5-43** 40 via Catania. 43,394-98
Miniggio Fel., impieg. Arsen. (Moncalieri). . . 650
Miniggio Luigia, pizzic., 25 v. S. Quintino . 542
Miniggio Maurizio, rappres. **29-00** 36 via Arsenale e 5 c. Oporto 439,734
Miniggio Vittore, pellami, 9 c. Siccardi . . . 375
Miniotti coniugi 340 str. Casale 44
Miniotti fratelli e sor. fu G. B. Andrea 189 str. Mongreno 94,95,144-51
Miniotti G. B. Andrea 332 e 370 str. Casale 44
Miniotti Gio. 4 v. Fontanella 63
Miniotti Gio., alunno post. telegr., 8 v. Perrone. 973
Miniotti Gio. e Curiasco Angela coniugi 25 v. Ciamarella 48
Miniotti Marco, rappr., 46 v. Barbaroux . . . 440
Mino A. e C., lanerie, 2 v. Montecuccoli e 12 *ter* c. Siccardi 286-87
Mino Amalia, affittacam., 63 c. Vitt. Em. II . . 434
Mino Annib., commerc., 2 v. Davide Bertolotti.
Mino Carlo fu Maurizio 686 strada privata Basse di Stura. 24
Mino Ferdin., ing. ferr., 96 c. Vitt. Em. II . . . 889
Mino Giovanni, agiato, 30 c. Re Umberto.
Mino Maddal., stiratr., 4 v. Arcivescovado . . 295
Minocchio sorelle fu Felice 37 v. Vanchiglia 158
Minoglio Gio., avv., 25 c. Re Umberto . . . 874
Minoglio Luisa, agiata, 2 p. Vitt. Em. I.
Minoia Tomm., impieg. mun., 6 v. Quartieri.
Minoja Giannangelo, impiegato postale, 43 via Massena 969
Minola frat. fu L. 4 v. Misericordia 94,146-56-60
Minola sor. fu Luigi 40 v. S. Franc. Paola. 435
Minola Ambrogio neg., 2 v. Consolata.
Minola Gio., ombr., 108 c. Reg. Margherita . . 304
Minola Guglielmo e frat., fabbr. ombr., 35 via Garibaldi 303-74
Minola Luisa, agiata, 56 v. Massena.
Minola Natale, tappezz. e neg. mobili, 129 corso Regina Margh. ang. v. Orfane 344-45-39-84
Minoletti Lor., impres. spazzacam., 12 v. Guastalla 360
Minoli Edgardo, avv.-proc., 4 v. S. Agostino . . 882
Minoli-Jachetti Malvina, telegr., 9 v. Ospedale . 973
Minotti A., modista, 4 v. Roma. 277
Minotti L. (Ditta), fabbr. mobili 25-72 40 via San Francesco da Paola 339,735
Minuzzi Ant., assist. Genio milit., 20 v. Gioberti. 652

Mioglio Marianna 290 str. Cartman . *pag.* 39
Miola frat., sor. e loro madre 545 str. antica Collegno 24,50
Miola frat. fu Franc. e nipote Luigia fu Gio. 545 str. ant. Collegno 50
Miola Gio. 415 v. Brusa. 32
Miola Gius. fu G. B. 545 str. ant. Collegno 24,50
Miola Gius. fu Gius. 530 str. Lanzo 79
Miola Gius. Mich 298 str. priv. Commenda . 54
Miola Lorenzo 415 v. Brusa 32
Miola Matilde in Rinaudo 205 str. Lanzo . 78
Miolati Arturo, prof., 45 c. Re Umberto 843-44-45
Mioletti Lorenzo, rappr. **22-71** 6 v. Carrozzai . 443
Mioletti Sebastiano, 44 v. Principe Amedeo.
Mioletto Gio., 2 v. Giulio.
Mione Stef., dott. farm., 40 p. Vitt. Em. I . . . 924
Miotti Giovannina. mag. alim., 34 v. Tiziano . . 508
Miotti Gius.. sarto. 3 c. S. Martino 282
Miotti Laura, maestra mun., 54 c. Siccardi . 835
Miotti Lor., imp. mun., 54 c Siccardi 648,775,938-39
Miotti Luigi, alberg., 48 c. Vinzaglio 480
Miotti Rosa, tratt., 3 v. Amerigo Vespucci . . 478
Mirabelli Augusto, negoz., 49 v. Bernard. Galliari.
Mirabelli Gius., imp., 46 v. S. Giulia 629,763,964-66
Mirabello Paolo, sarto, 45 v. della Zecca. . . . 282
Mirafiori (*vedi* Guerrieri di).
Miraglia Matteo, prof., pubblic., 38 v. San Massimo 829-37-59,933
Miraglia Nicola, avv., direttore generale Banco di Napoli 556,1000
Miraglio Biagio, neg. e tosatore cani, 24 via Lamarmora 303
Miraglio Margherita, latteria e magazz. alim., 9 v. Beccaria 502
Miraglio Maria, stirat.r., 44 p. S. Giovanni . . 295
Miraglio Maria, maestra mun., 6 v. dei Quartieri 839
Miragoli e Pesatori, depos. benzina, 40 via Almese (oltre barr. Francia) 364
Mirani-Pagani Anita, telegr., 22 v. Carlo Alberto. 973
Mirano Carlo, dott., 3 v. Gio. Prati 948
Mirano Ernesta. maestra mun., 3 v. Gio Prati 838
Mirano Gaet. Carlo, med.-chir., 3 v. Gio. Prati 681,912
Mirata Luciano, pension., 494 c. Reg. Margherita.
Miravalle D., capo-uff. ferr., 9 v. Berthollet . 773,980
Miravalle Ernesta, legna e carb., 4 v Tarino. . 350
Mirra-Borgaro Paolina, 46 c. Ponte Mosca . . . 754
Miretti Angela 48 c. Casale 40
Miretti Ernesto, avv., 45 v. S. Teresa 874
Miretti Luigi Ernesto fu Vinc. 20 via Bellavista 23
Miretti Marcello 64 c. Vitt. Em II . . . 459
Miretti Michele, piano-forti, 3 v. Napione 340-41
Miretti Umberto, farm., 30 v. Saluzzo 924
Miretto Caterina, impagl. sedie, 5 v. Artisti . . 340
Miroglio Ang., vedova Debernardi, mercerie, rimp al 2 v. Accad. delle Scienze . 294-92
Miroglio G., neg. oref., 2 v. S. Donato. 307
Miroglio Gio., capp. paglia, 1 v. Bastion Verde 279,374
Miroglio Giuseppe, fabbrica orologi **19-82** 102 v. Saluzzo 133,308,452
Miroglio Margherita, agiata, 5 v. Magenta.
Miroglio Maur glio, mag. alim., 29 v. Gioberti 508-24
Mirone Domenico, 46 v. Princ. Amedeo . . . 974
Mirone Emilia. maestra mun., 47 v. S. Secondo 834
Mirone Enrico ing., ispett. capo ferrov., 35 v. Venti Settembre 64,889 984
Mirone Paolo, latton.-gas., 43 v. S. Donato 403,766
Mirone Pietro, colonnello, 12 v. Parini.
Mischia Dom., mercerie, 4*bis* v. Priocca. . . . 294
Misci Gius., maestro istrumenti a fiato, 24 v. Po. . 743
Miselli Maddalena, levatrice. 24 v. Gioberti. . 926
Miserendino Oreste, dec. d'appart., 2 v. Alle... (borgo Vittoria) . . . . p... 51
Miserocchi Celso, imp. Casa Reale, 4 c. S. Mauri...
Missario Nicolò, neg. orefice, 2 v. Roma. . .
Missorta frat., fabbr. oref., 37 v. Ospedale
Missorta Gius., 37 v. Ospedale . . . . . .
Mistrot (*vedi* Cucca-Mistrot).
Misuratori ed applicaz. Gas e Acqua **28-44** 27 v. Vittoria (borgo Vittori... 159,359-...
Mitte Antonio, fabbr. mob., 13 v. Artisti. . .
Mittero Maria, chinc.-merc., 34 v. Don Bos...
Mittone Dom., imp. Uff. del Registro, 17 v. Bot...
Mittone Gius., prof., v. Berthollet 844
Miyno Mich., drogh., 59 barr. Orbassano. . . 534
Mizi Rosina di Bernard. 334 str. Moncalieri 92
Mo (Ditta), confettiere, 44 v. Venti Settembre . 499
Mo Crist. e Ghio Vitt. coniugi 40 v. Burdin 33,74
Mo frat. e sor. di Tomm. 60 v. S. Secondo 140
Mo Anna, mag alim., 44 v. S. Franc da Paola . 508
Mo Antonio, tornit. in met., 12 v. Barbaroux . 336-93
Mo Franc., calzol., 6 *bis* v. S. Quintino . . . 380
Mo Germano 18 v. Barolo 20
Mo Gerol., medico-chirurgo, 76 c. Vittorio Emanuele II. 748-65,807,904-42
Mo Giacomo, latton. **14-92** 16 v. Rocca 403,766,966
Mo Gius., ing., 24 v. Vitt. Amedeo II 889
Mo Gius., mag. alim., 29 c. Princ. Oddone . . 508
Mo Carlo fu Lodovico 254 str. Nizza . 402
Mo Lorenzo, neg. legna e carb., 42 v. Massena 350
Mo Maria moglie Ferretti 45 v. Giotto . 72
Mo Michele, canonico, 16 v. Maria Vittoria . 732
Mo Vittoria. dott[a], 28 v. Vanchiglia 809
Mobiglia, sartoria, 193 barr. Nizza. 539
Mobilio Camillo, dott.-veter., 3 v. Pastrengo. . 847
Mocatiche, medico-chir., 7 v. dei Mille. . 842,912
Mocagatta Celest., prof[a], 47 v. Mercanti . 827-49-57
Mocagatta Luigi, avv.-proc., 17 v. Mercanti 874-82
Mocagatta Vincenzo, avv. proc. **9-78** 17 via Mercanti 668,744-98,874-82,935-57
Mocca Gio., neg. vino e verdura, 123 v. Nizza, *depos.* 17 v. Molinette. 494,546
Moccarini Aug., parrucch., 20 v. Rivara (Campidoglio) 538
Mocchetti Adeodato, pension., 75 c. S. Maurizio.
Mocchia di Coggiola conte Emerico, 2 piazza Lagrange 586,708
Mocchia di Coggiola nob. Gius., 49 v. Pietro Micca 586
Mocchino Albina, agiata, 8 v. Botero.
Mocchiolo Luigi, pitt. restaur., 9 p. Carlo Em. II 904
Moccchiotti Aurelio, telegr., Palazzo Reale . . 972
Mocci Alfonso, uffic. post., 34 v. Montebello. . 972
Moccia Gius., rag., cass. Banco Napoli, 13 c. Oporto 988
Mocco Ett. fabbr. liquori **9-46** 40 v. Cernaia 486-87
Mochino Carlo, geom., 19 *bis* v. Villa della Regina.
Moda famiglia. 27 v. Mongrando.
Moda Adelchi, mediat. sete, 5 v. Ospedale, *abit.* 40 v. Sacchi 266,1004
Moda Nemore, avv.-proc., 2 c. Vitt. Em. II (oltre Po) 882
Modena Angelo, capitano, 5 c. Vinzaglio . . . 848
Modena Gio., neg. gran. e panett., 17 v. Scuole. 517-24
Modena Guido, 2 v. Chiesa (R. Parco). 999
Modena Roberto Lazzaro, farmacista 42 v. Mazzini.
Modenesi Luisa ved. Bosio 3 v. Verrua . . 462
Modetti Maria in Cattaneo 4 v. Cappel Verde. 30
Modone Pietro, macchinista, 26 v. Bern. Galliari.
Modrone Giuseppina, maestra Educat. Duchessa Isabella, piazzale barr. Francia 858
Moffa Dom., merc. sarto, 5 v. Reggio . . . 282-84
Moffa Giuseppe trasp. corrisp. post. **20-84** 822 v. Circonvall., *abit.* 12 v. Canova . 445
Moggi Erc., redatt. e corrisp. *Corriere della Sera* **34-71** 48 v. Magenta . . 929-35-36

Moglia Malvina, tabacc., 4 v. S. Maria . . *pag.* 645
Moglio Gio., sotto-isp. ferr., 42 v. Arsenale . . 978
Moglia coniugi 21 v. Macerata 83
Moglia Antonio, mag. alim., 4 c. Vercelli . . 508
Moglia Carlo, 47 v. Gioberti 768
Moglia Celestino, 57 c. Siccardi . . 721,1045
Moglia Clotilde, sarta, 47 v. Gioberti 274
Moglia Egidio rappr. **1-82** 20 v. Pastrengo . 443
Moglia Ferd., tipogr., 54 v. Sacchi 779,1043
Moglia Filippo, tratt., 206 str. Moncalieri . . . 543
Moglia Francesca, sarta e mod., 47 v. Gioberti 274-77
Moglia G. (Ditta Manfredi), emporio di merci, 3-5 via delle Finanze 305
Moglia G., panett., 46 str. Pianezza 537,965
Moglia Gio., capo stazione (Lucento) . . . 704-39
Moglia Gio. e Gius.. fu Gio. 18 v. Gaeta 67
Moglia Giuseppe, 18 v. Gaeta.
Moglia Gius., avv. pubbl., 24 v. S. Dalmazzo 874,948-54
Moglia Gius., ostriche e pescheria, 1 v. Giulio 504
Moglia Gius., tratt., 62 c. Galileo Galilei (b. Nizza) 479
Moglia Lina, cera, sapone, 35 v. Po 366-67
Moglia Lucia, mag. alim., 49 v. Macerata . 508-14
Moglia Luigi, fabbro-ferr., 77 v. Nizza. . . . 424
Moglia Maria, sarta, 47 v. Gioberti 274
Moglia Margh., mag. alim., 19 v. Gropello . . . 508
Moglia-Catto Angela, levatr., 54 v. Sacchi . . 926
Mogliassi Tancredi fu Gius. 19 v. delle Orfane 52,86,104
Moglini coniugi 11 v. Barolo 20
Mogliotti Franceschina in Caponotto 24 v. Baretti. 20,33
Mogliotti Gio., tratt., 5 v. Andrea Doria . 478-95
Mogliotti Giuseppina fu Felice 1 v. della Caccia 33
Mogna Anna, vinaia, 24 v. Buniva 495
Mogna Cesare, negoz., 83 c. Principe Oddone.
Mogna Giovanni, viagg. di comm., 4 v. Pietro Micca.
Mogna Mario. avv. 26 v. Alfieri 455-56,946
Mogna-Canonico Emma, 26 v. Alfieri.
Mogna (Ditta), olii salumi, 20 v Barbaroux . . 544
Mogni Carlo fu Gius. 354 str. Casale . . . 41
Mohammed Alì Hassam 145 c. Vitt. Em. 460
Mohler Jakob (Basilea). 1008
Moine sor., sarte, 57 v. Venti Sett. 274
Moine Amedeo, orol., 203 str. Casale 537
Moiraghi Antonio 23 v. Massena 88
Moiraghi Giovanni, impieg., 44 v. Sacchi.
Moiraghi Rinaldo, impieg.-post., 6 v. Governolo 974
Moirano (*vedi* Lupi di).
Mois Adelaide, neg. frutta, rimp. all'1 p. S. Carlo 546
Moise Gio., calz., 40 v. Buniva 380
Moisello coniugi, lavori in capelli, 4 v. Fiochetto 427
Moisello Antonio, crini veget., 4 v. Fiochetto . 290
Moisio-Bolognini L., orolog., 8 v. delle Scuole 308
Moisio Eugenio, fabbr. oref., 6 v. Rosine . . . 306
Moisio Leopoldo, impieg., 2 v. Fabro.
Moisio N., sarta, 37 v. della Zecca 274
Moisy Gius., 5 v. delle Maddalene 959
Moiso Aless., tratt., 174 v. Circonvall. (borgo Monte Rosa) 542
Moiso Eug., mag. alim., 24 v. Monginevro . . . 529
Moiso Gio. di Teod. 87 str. Tadini (Valsalice) 152
Moiso Primo, vinaio, 40 c. Casale 495
Moiso-Corsino Michelina, levatr., 39 v. Mazzini. 926
Moisson ing. Carlo (Venaria Reale) 1047
Moizo Gio., fabbr. cioccolato **21-04** 1 v. Cottolengo 670,1038
Moizo Riccardo, cap. stato magg., 50 v. Villafranca 648
Moizo-Vinardi-Sacerdote, rappr., 5 v. Goito . . 443
Moja Pietro, ferrov., 11 c. Duca di Genova. . . 966
Mojana Gugl., prof. mat., 23 v. Romani . . . 846
Mola ...ele, uova e burro, 26 v. Bern. Galliari. 503
Mola Agostina, alberg., 20 v. Barolo . . . *pag.* 478
Mola Alessandro, dir. Comp. « L'Italiana », 54 v. Venti Settembre 780,1007
Mola Carlo, calz., 426 v. Circonvall. 527
Mola Domen.. vernic. pavim., 3 v. S. Secondo 313
Mola Gio., vinaio, 34 c. Valentino 480-95
Mola Gius., fabbr. piano-forti **3-55** 82 via Nizza. 404,340-41-90,454,670
Mola Gius., legna e carb. e vinaio, rimp. all'44 v. Matteo Pescatore 350,495
Mola Mich. neg. olio, 245 str. Saffarono (Lucento) 443,537
Mola dei conti di Nomaglio Gustavo, geom., 79 c S. Maurizio 586,996
Mola di Nomaglio conte Ippol., 79 c. S. Maurizio 586
Mola di Nomaglio cont. Maria nata Birago Alfieri, 79 c. S. Maurizio 586
Mola-Boursier di Larissé nob. dei conti Ademaro cons. prov. 11 c. Valentino 458,586,628
Mola-Boursier di Larissè nob. Giuseppa, via Pietro Micca 586
Mola e Borelli. riscald. termosif., 24 v. San Quintino 360,437-39
Molar Carlo, dott. in chim., 13 v. Garibaldi.
Molar Cesare, prof. di violino, 13 v. Garibaldi. 867
Molar Gio., avv.-proc., vice-pret. onor., *studio* 5 v. Bellezia, *abit.* 13 v. Garibaldi 668,874-82
Molardo Gius. 21 v. priv. Ellero (Molinette) 59
Moldhenauer Carlo, dottore (Milano) 953
Molesini Luigi, rag. capo, 2 v. Mercanti . . 650
Moletto Ant.. alberg., 30 v. Pr. Amedeo e 5 via Des Ambrois 478-82
Moletto Ant., macell.. 8 v. Morosini 524
Moletto Ant., macell.. 6 p. Palazzo Città 524
Moletto Domenico, viaggiatore, 9 v. Bertola.
Molex Gio., ✻, dirett. ferrovie centrali e tranvie Canav. (Rivarolo) 983
Molfese Gerardo, ing., libr.-edit., 40 v. della Zecca, *abit.* 25 v. Po . . 320-26.722,889,942
Molfino Ettore, impieg., 4 v. Pio Quinto 995,1025
Molgatini frat. e sor. fu Giac. e loro madre 27 c. Ponte Mosca 447
Molgatini G. (Ditta di Porta Emilia ved. Molgatini) salsam. 27 c. Ponte Mosca . . 512
Molin Caterina, **34-42** 55 v. dei Fiori.
Molin G. B., stall. *Campanile* **34-51** 5 p. Emanuele Filiberto 476-77
Molina Achille, pensionato, 51 v. Venti Settembre.
Molina Agost., parrucch., 17 v. S. Secondo . . 425
Molina Angelo e Luigi di Paolo 27 v. Roma 428
Molina Felice 46 v. Giacinto Collegno . 70,74
Molina Luigi avv., 40 v. Sacchi.
Molinar Carlo, materass., acc. al 26 c. S. Maurizio 384
Molinar Carlo, neg. frutta, 3 v. della Caccia 546
Molinar L., fabbr. gabbie, 26 p. Castello . . 303
Molinar Pietro, impieg., 15 v. Saluzzo 995
Molinar S., neg. e tos. cani, 5 c. S. Maurizio . . 303
Molinari frat. e sor. fu Fed. 9 v. Boucheron 30
Molinari Achille, maestro mun., 49 c. Francia . 834
Molinari Achille, prof. (Leynì) 725
Molinari Angelo, tappezz., 45 c. S. Maurizio . 345
Molinari Annib. Ang., perito (Borgo Vittoria) 896-98
Molinari Ant., panieraio, 3 v. Pal. di Città . . 304
Molinari Enrico, cass. mun., 39 v. Vibò (borgo Vittoria) 608
Molinari Franc. caffett. **3-81** Stazione P. Nuova lato partenze, *abit.* 1 v. Nizza 409,982
Molinari Franc., ombrellaio, 105 v. Nizza . . . 304
Molinari Franc. e Ascheri frat. **24-33** ristorante Parco del Valentino e piazza Solferino 409,479-80-84
Molinari Gio. e consorte 40 v. priv. Vigone. 463
Molinari G.B. fu Carlo rappr., **31-19** 37 v. Canova 440

Molinari G. B., pizzicagn., 26 v. S. Secondo *pag.* 512
Molinari Giacinta ved., materass., 7 v. Barolo 384
Molinari Giovanni, 21 p. Vitt. Em. I.
Molinari Gio., mag. alim., 141 v. Mad. Cristina 508
Molinari Gius. (Firenze) 982
Molinari Gius. fu Dom. 502 str. Grugliasco-Moncalieri 75
Molinari Gius., geom., impieg. mun., 17 v. Bardassano 609, 893
Molinari Gius., ✻, prof , 29 v. Lagrange . 821
Molinari Lodovica, agiata, 24 v. Po.
Molinari Luigi, impieg., R. Prefettura 758
Molinari Margh. in Poggio 18 v. Juvara. 76
Molinari Paolo, impieg. post., 8 v. Silvio Pellico. 974
Molinari Pietro, corriere, 22 v. Monte di Pietà 446 447-48-49
Molinari Rosa in Artusio 20 v. Juvara. . 76
Molinari Vitt., avv., 52 v. Maria Vittoria 750 874,963
Molinari Vitt., dott., 3 v. Genova 604-80,729-65 904-12,1050
Molinari-Min frat. fu Ant. 45 c. S. Maurizio 99
Molinari-Min Paolo fu Ant. 29 v. Napione 99
Molinaris Domenica 48 c. Casale. 409
Molinaro G., drogh., 21*bis* v. S. Donato . . . 366
Molinatti B., mag. gastr., 43 v. Garibaldi . . 503
Molinatti Emilia in Sesto 15 str. ai Ronchi 129
Molinatti Felice, neg. legna e carb., 21 v. Conte Verde 350
Molinatti Lucia, neg. frutta, 43 v. Garibaldi e 1 via Fabro 516
Molinatti Pietro, impiegato, 71 v. Gioberti.
Molinatti e Sarzotti, caffè-ristorante, 4 via Barbaroux 484
Molinatti e Trinchero, alberg., 6 v. Berthollet 477
Molineri Alessio e Carolina coniugi 122 str. di Lanzo 78
Molineri Ant., dentista-mecc., 71 c. Princ. Oddone 919
Molineri Edoardo, geom., 12 v. Sacchi . . 893,966
Molineri Elisabetta, fabbr. camicie, 5 v. Assarotti 294
Molineri Gius. Cesare, prof., 29 v. Mazzini 797,824
Molineri Rosetta, profª, 29 v. Mazzini. . . 827-62
Molineris Giacomo, imp. ferr., 2*bis* v. Silvio Pellico.
Molineris Luigia in Fea, Franc. ed Ang 20 v. Fiano 62
Molinero Giacomo, mag. aliment., 30*bis* via Princ. Tommaso. 508
Molinero Pio, confett., 7 p. Carlo Felice 499
Molini (Vedi *Mulini*).
Molini Gio., droghiere, 8 v. Orfane 569
Molini Cost. in Durandi 8 v. Giac. Leopardi 70
Molino coniugi 36 c. Napoli 400
Molino Agostino, mag. alim., 16 v. Pio Quinto . 508
Molino Ant., sarto, 42 via Saluzzo 282
Molino Aug., paste alim., 33 v. dei Mille. . 518
Molino Battista di Carlo 276 str. Nizza 402
Molino Carlo fu Gio. 280 str. Nizza . 400-62
Molino Carmelo, viaggiatore, 19 v. S. Secondo.
Molino Domenico, Banca Comm., 9 v. S. Teresa 764
Molino Domenico di Carlo 302 str. Nizza 402
Molino E., mag. alim., 33 c. Valentino . . . 508
Molino Enr., uff. telegr., 15 v. della Zecca . . 972
Molino Ern. 108 v. Colli 51.
Molino Ern. di Gius. 94 v Fréjus. . . . 66
Molino Felice, calz., 12 v. Gioberti 380
Molino Felic., levatr., 2 str. antica di Grugliasco . 534
Molino Felicita, panetteria, 29 v. Borgo Dora . 521
Molino Franc., **falegn.**, 22 v. Mazzini. 347
Molino Franc., **tappezz.**, 29 v S. Franc. da Paola 345-38
Molino Gemma, maestra mun., 18 **v.** Bidone . 841

Molino **Giacinto**, impiegato, 28 v. Maria Vittoria.
Molino Gio., **vinaio**, 8 **v.** Luigi Ornato . pag. 4..
Molino Giuseppe, impieg. ferrov., 69 v. Assie..
Molino Gius., aiut. ing., 8 v. Madama Cristina 638
Molino Ines, maestra mun., 18 v. Bidone . . 841
Molino **Lucia, rivend. giorn.**, 46 **v.** Cernaia . . 22
Molino Luigia, maestra munic., 49 v. Madama Cristina 834
Molino **Maria, maestra mun.**, 11 v. S. Fran. da Paola . . . . 7.. 840
Molino Maria, mercerie e magl., 29 v. Barolo 2.. 501
Molino Maria ved., vinaia, 8 v. S. Donato . ...
Molino baronessa Palmira in Andreis (eredi) 72 c. Vitt Eman. II 467
Molino Paolo, notaio (Chieri) 885
Molino Pietro, colonn. ritiro, 13 v. S. Dalmazzo 949
Molino Pietro, neg. vino, 5 v. Casalborgone. 574
Molino Teresa ved. Coppo 57 str. Pianezza 102-13
Molino Virginia, vinaia, 3 v. Gerdil 496
Molino-Artale Cater., linger., 8 v. **Ospedale** . . 285
Mollard Emilio, avv. proc. 22-04 10 v. Assarotti 433,623-68,754,874-82,965
Mollard Luisa, maestra mun., 10 v. Assarotti . 834
Mollardi Cesare, velocip., 55 c Firenze 416
Molli Stef., **ing.**, **81 c. S.** Maurizio . . 623-83 780-95, 956
Mollino Eugenio, ingegn. 23-32 40 corso Valentino 438,889,1040
Mollino Pietro, 50 v. Mad. Cristina.
Mollo Andrea, impiegato, 9 v. Caselle.
Mollo **Ferdin.** 159 str. **S.** Margherita . . . 442
Mollo Gius. e figli, calzol., 19 v. Macerata . . 380
Mollo Gius., maggiore a riposo, 1 v. Goito.
Mollo Luigi, avvocato, 14 v. della Rocca.
Mollo Marco, falegn., 71 c. S. Maurizio. . . 347
Mollo Margherita, fabbr. busti, acc al 38 via S. Franc. da Paola 279
Mollo Secondo, prof , 15 c Siccardi.
Mollo Teresina, pettinatr., 12 v. della Zecca . 427
Molo Alessandro, cassiere, 14 v. della Rocca 996
Molo Arturo, inserv., 68 v. Cesana 846
Molteni Emilia in Dellazoppa 8 p. Cavour. *villa* str. Fenestrelle (Mad. del Pilone) . 45 96.114-65
Molteni Giulio, **ing.**, **77 v.** Assietta . . . . . 72.
Molteni Luigi, **impieg.**, **1 v.** Urbano Rattazzi.
Molteni Maria fu Luigi 11 str. antica Collegno 74,168
Molteni Masperone, sarta, 11 v. del Carmine. . 274
Moltini C., cappellaio, 35 v. Po 278
Moltoni Vittore, prof., 9 v. Goito 824
Mombelli G., marmista, 61 v. Nizza. . . . 531
Mombello (*vedi* Sommati di).
Mombello coniugi 2 v. Genova 69
Mombello Augusto, dirett. istit. credito (Genova) 1001
Mombello **Carlo** fu G.B. 12 c. Quintino Sella 75,151-53,152
Mombello Maria, sarta, 8 v. Andrea Doria . . 274
Mombello Pietro, fognat. e pozzi, 13 p. Em. Filib. 357
Mombello Umberto 1010
Mombello-Baccola Antonietta, sarta, 24*bis* via Baretti 274
Momigliano frat. fu Moise (Ditta) 18 via Ciriè 19
Momigliano A., *uff.* 1 v. Genova 37-10 *abitazione* 361 str. S. Vito.
Momigliano Adolfo, prof., **avv. proc.**, 9 via Barbaroux 830-46-74-82,958
Momigliano **Alessandro fu** Moise (eredi) 66 c. Casale 40
Momigliano Aless., avv.-proc., *uff.* 1 via Genova, *abit.* 20 v. dei Mille 874-82

Momigliano Aronne fu Eman. 46 corso Vercelli . . . . *pag* 42,65,146-60
Momigliano Art., avv.-proc., *studio* 42-31 6 v. S Tommaso, *abit.* 10 v Cibrario . . 882
Momigliano Benven., medico, 34 c. Vitt. Em. II 620,912
Momigliano Eman. (eredi), banch., 1 v. Genova. 265
Momigliano Emilio fu Moise 20 v. dei Mille 25 56,66,79,80,82 95,100-11
Momigliano Emilio e Moise fu Isaia 7 piazzale Martinetto 55,79,81,87
Momigliano Enr , dott med. prov , 4 p. San Martino 43-52 5 v Tiepolo 626-31-32-36,912
Momigliano Giacomo, avv., fu Isaia 18 p. Statuto 121-31-55,459
Momigliano Giacomo fu Em. 21-71 37 **v.** Napione 99,742
Momigliano Isaia, **fu Moise** (eredi) 11 **c.** Francia 80,82
Momigliano Moise fu Isaia 12 v. Beaumont 22,65,79,100
Momigliano P. e Marmo, artic. tecnici 34-00 12 v. Cibrario 437
Momigliano Pacifico, agiato, 35 v. Bogino.
Momigliano Raff., imp. dogan., 20 v. Amedeo Peyron 644
Momigliano **Silvio, avv.**, 13 v. Bogino 14,874-82
Momigliano Umberto fu Eman. dottore, fabbr. inchiostro 21-73 Vanchiglia (regione Colombaro) 65,160,370
Momigliano e Sartore, cinematografo 40-13 31 v. Roma.
Momigliano-Fubini Giuditta, 5 v. Tiepolo . . . 749
Momigliano-Segre Adele, 20 v. dei Mille. . . . 744
Momo Amedeo, liquorista, 24 v. Po 487
Momo Angela, 17 v. Arsenale.
Momo **G. B.**, vett., barr. di Lanzo e 14 v. Carmagnola 462
Momo **Gio.** e figlio 9 v. Belmonte . . . 23
Momo **Gius.**, ing., *studio tecnico* 27-77 3 v. Giusti, *abit.* 12 c. Vinzaglio 126,432,889,1011
Momo Guido, dott., rappr. Monotype 38-00 6 v. Riberi, *abit.* 26 v. Pio Quinto 333,438,766
Momo **Luigi**, dott., 78 v. Venti Sett. . . 688,852,912
Momo Natalia, maestra munic., 78 v. Venti Settembre 839
Mona Ces., avv., isp. princ. ferr., 11 c. Re Umberto 978
Monaca Emilio, dott., cons. Pref., 21 v. Montebello 626
Monaca Eug., **farm.**, v. S. Donato ang. v. Galvani 920-21
Monaco coniugi 3 c. Orbassano 103
Monaco Ant., materass., 48 v. S. Secondo . . 384
Monaco Armildo, ing., 18 v. Sebast. Valfrè . 889
Monaco Costant., dott. osped. S. Giovanni . . . 840
Monaco Efisio, drogh., 43 v. Princ. Amedeo . 369
Monaco **Fel. fu Luigi e figli** 14 v. Marco Polo 86
Monaco Pietro, tipogr., 3 v. Bertola 775-78-79,852,1042
Monaco **Telesforo** neg. legna e carb., 31 v. Caserta 42,350
Monale (*vedi* Buglioni di).
Monale (*vedi* Scarampi di).
Monastero (*vedi* Giriodi di).
Monastero delle Sacramentine, 1 v. **Belvedere.**
Monastero di S. Giuseppe 29 v. Ospedale 107-36
Monasterolo (*vedi* **Albertengo di**).
Monasterolo (*vedi* **Harcourt** di).
Monasterolo, caffè, 37 v. Fréjus 526
Monasterolo frat. fu Mich. 897 str. Orbassano 104
Monasterolo sorelle, pettinatr., 50 v. Massena . 427
Monasterolo Carlo, impresa trasporti 4-40 29 **v.** Nizza e 124 strada di Stupinigi, **cascina Zappata**. 444,1034
Monasterolo Domenica, cartol., 21 v. Accademia Albertina. 331

Monasterolo Giorgio fu Matteo 14 via Germanasca . . . . *pag.* 70,159
Monasterolo Gio. fu Mart. e Basino Ter. coniugi 25 v. Germanasca. 70
Monastra Ignazio, cap. Artigl. (Campo Ciriè) . 650
Monateri coniugi 633 str. priv. Carossietto (borgo Vittoria) 38
Monateri coniugi, sarti, 34 v. S. Chiara . . 274-85
Monateri Carlo, **fornaio**, 3 **v.** Basilica . . . 521
Monateri Cater., sarta da uomo, 3 c. Brescia 280
Monateri Costanza, panett., **41** c. **Vercelli** . . 524
Monateri Dom. barbiere, 115*bis* **v.** Nizza 100,425
Monateri Ett., avv.-proc., 21 v. Genova . . . 874-82
Monateri Filippo, agg. cancell., 43 v. S. Quintino 666
Monateri Filippo, panett., 11 v. Morosini . . 521
Monateri G., confett., acc. al 23 v. Garibaldi 489-99
Monateri Gio., barbiere 90 c. Reg Margherita 425
Monateri Sigism., calzol., 34 v. S. Chiara. . 380
Monateri-Riccardi Angela, panett., 54 v. Gioberti 524
Moncalvo coniugi 3 v. Moncalieri . . 92
Moncalvo Carlo, dott., assist Osserv. astron. Palazzo Madama 812-45
Moncalvo Cat. in Castagno 112 str. Casale 40,145
Moncalvo E., **sarta**, 11 **v.** S. Quintino 274
Moncalvo Maur.-Clemente fu Raimondo 8 **v.** Luigi Ornato 106
Moncalvo Vittorio, impieg. post., 25 v. Po.
Monchiero Carlo, *abit.* 24 v. della Rocca.
Monchiero Emilia, maestra mun., 33 v. S. Chiara. 835
Monchiero Olivero **Bianca**, maestra mun., 33 via S. Chiara 834
Monchiero Oreste, impieg. post., 33 v. S. Chiara. 974
Mondiglio Gius., 22 v. Alfieri 767
Mondini ved. Scalini, 69 c. Siccardi.
Mondini Fedele, calzol., 40 v. Artisti 380
Mondini Stef., impieg. **Int.** Fin., 93 **c** Regina Margherita 641
Mondino coniugi 8 v. priv. Carrù (Madonna Campagna) 39
Mondino Ant. e consorte 20 v. Pietro Micca 18
Mondino Ant. fu Pietro 13 v. Stampatori 134-49
Mondino Casimiro fu Aless., prof. 4 via Tarino 15,81,152
Mondino Cater., sarta, 55 c. Firenze 274
Mondino Celest., **avv.**, **15 v.** della Rocca 990
Mondino E., neg. oref., 8 p. Vitt. Em. I . 307-08
Mondino Eugenio, rappr. 24-25 13 via Garibaldi 392,440
Mondino Eug , pensionato, 1 v. Gio. Prati.
Mondino Feder. fu Ces. impieg. ferr., 32 via Saluzzo 67,120
Mondino Felice, **avv.**, **11 v.** Mad. Cristina . . . 990
Mondino Ferdin., prof., 20 v. Garibaldi 863-64-65
Mondino **Franc. sac. e frat.** Pietro 58 via **Nizza** 47,401
Mondino Giac., proc., 46 v. Garibaldi **882**
Mondino Gio., impieg. erar. 4 v. Venti Sett. . 637
Mondino Gio , neg. vino, 26 c. S. Maurizio . . 494
Mondino Giuseppe, avvocato, barr. di Nizza.
Mondino Gius., mag. alim., 7 *bis* v. S. Secondo . 508
Mondino **Giuseppe, notaio** 24-07 23 v. Massena, *studio* 34 v. Barbaroux.
Mondino Gius., uff. giudiz , 40 v. Princ. Amedeo 666
Mondino Ignazio, 60 v. S. Chiara. 758
Mondino Leonilda, sarta, 4 c. Siccardi. . . . 274
Mondino Luigi, ingegn. 9 08 6 piazza Solferino 16-07 43 via Lagrange 71,76 87,149-50,743-48,944,1034
Mondino Matteo, impieg., 12 **v.** Princ. Amedeo.
Mondino Maur., farmac. 21-35 62 v. Madama Cristina. 924

Mondino Pietro, magg. gen., 49 v. S. Domenico.
Mondino Pietro, pres. corpo music., 7 c. Brescia *p.* 964
Mondino Vittoria, sarta, 29 v. Nizza. 274
Mondino-Grillo Amalia, agiata, 42 v. Consolata.
Mondo Ang., calzol., 3 c. Raffaello 380
Mondo D. (Ditta) giocattoli **24-72** 5 via Ospedale. 305-32-65-67-90
Mondo Filippo, geom., 4 c. Duca di Genova . . 893
Mondo Gasp., confett., 57 v. Gioberti 499
Mondo Gaspare, ing., allievo ispett. ferr., 58 corso Vitt. Eman. II 978
Mondo G. B., drogh., 134 *bis* c. Regina Margh. 369,496
Mondo Giorgio, inserv. 30 c. Raffaello. . . . 844
Mondo Maria, agenz. matrim., 44 v. S. Tommaso 436
Mondon P. A., mecc. dentista, 2 v. Sacchi. . . 948
Mondone Gio., 9 v Porta Palatina 1056
Mondone Giovanni, cuoi e pellami, 9 v. Porta Palatina e 2 v. San Giobbe. . . 373-74,1056
Mondrone Giuseppina, insegn., Educ. Duch. Is. 858
Monet Alessandrina, maestra mun., 2 v. Berthollet 834
Moneta Noè, 54 v. S. Quintino.
Monetti frat., lavori in cem., 89 v. Mad. Cristina 354-55
Monetti frat. e sor. fu Gio. 89 via **Madama Cristina** 83,354
Monetti Abramo e Dom. fu Gio. 75 v. Colli 54
Monetti Clement., sarta e mod., 5 v. Saluzzo 274-77
Monetti Elisab. ved. Gilardi 426 v. Pavarino 444
Monetti Gio., 89 v. Mad. Cristina 957
Monetti L. e C., parrucch. teatr., 6 v. Ospedale 427
Monetti Lor., med.-chir., 58 v. Venti Sett. . 942-49
Monetti Luigi, tipogr., 3 v. Genova 324
Monetti Luigia Rosa fu Giorgio 20 via Campana. 80, 97
Monetti Oneglio Clem., mode, 3 v. Assietta 274-77
Monetti Paolina e figlia, neg. ferram., acc. al 24 v Mazzini 332-95
Monetti R., cartol., rimpetto al 12 v. S. Tommaso e 8 v. Pietro Micca 334
Monetti R., droghiere, 13 *bis* v. Berthollet . . 369
Monetti Stef., dott., 26 v. Bidone.
Monetto Francesca, maestra mun., 5 v. Rosine . 836
Monferini Amed., ing. geom., ispett. ferrov., 28 v. Governolo 889-93 977,1014
Monferrino Seraf., dott. veter., 8 c. Casale . 644,792 927-64-66
Monfrino Edoardo, impieg., 4 c. Ponte Mosca.
Mong Ant., panett., 44 v. Rocciamelone 538
Monga Marcello, sarto, 28 v. Maria Vittoria . . 282
Mongardi Giacomo, neg. orefic. ed orolog., 9 via Palazzo di Città 307-08
Monge G. B. fu Chiaffredo 404 strada ant. di Rivoli. 427
Monge Lorenzo, pastice., 44 v. Nizza. 499
Mongenet frat., agiati, 4 v. Bogino.
Mongenet Feder. (Ditta), pubblicità **43-03** 32 v. S. Franc. da Paola.
Mongero Maria in **Fasoglio** 18 str. Val S. Martino 457
Mongi Gio., 30 *bis* v. Cavalli.
Mongiardino, sarta, 3 gall. Geisser 274
Mongiardino Carlotta ved., mag alim., 20 via La Marmora 508
Mongiardino Teresio, dottore veterin, 74 via Nizza e Napoli. 847
Mongillardi Costant., falegn. e neg. legna e carbone, 3 v. Bari 550
Mongillardi Maria, sarta, 7 v. Plana 274
Mongillardi O., calzol., 13 v. Perrone 380
Mongini Carlo, 5 v. Orto Botanico 406-20
Mongini Carlo (Chivasso). 1055
Mongini Carlo, calzol., 12 p. Carlo Felice . . 380
Mongini Carlo (Ditta), macch. idraul. 30-28 8 v. Bogino, all'1 *abit.* 385,419
Mongini Costant., calzol., 7 v. Lagrange . *pag.* 380
Mongini Ern., perito, 3 c. S. Martino 720,842-96-98,[illegible]
Mongini Giulio, avv., assist. R. Univ., 47 v. Po 800
Mongini Giuseppe, avvocato, 8 v. Pietro Micca. 722-50,874,1023
Mongini Luigi, esattore (Moncalieri). . . . 996
Mongini Vinc., latton.-gas., 40 v. Po, *abit.* 52 v. P[illegible]
Mongino **Luigi**, caffett., 94 c. Vitt. Em. II . . [illegible]
Mongo Gio. e Chiaffr. fu G. B. 440 str. ant. Collegno . . . . [illegible]
Mongomerie (De) Giovanna, 50 v. Montevecchio
Monico Luigi, astucciaio, 43 v. Gioberti . . [illegible]
Moniotti **Ant.**, negoz., 17-19 p. Vitt. Em. I. . . [illegible]
Moniotti Bartol., macellaio, 2 v. Rosine . [illegible]
Moniotti Luigi, paste alim., 19 v. Botero . . [illegible]
Moniotto Luigi, ricev. daz., barr. Milano . . [illegible]
Monney Franc., impieg., 7 v. Carlo Promis . . 745
Monney Roberto, biciclette, 4 v. Vincenzo Bellini e 20 v. S. Quintino. 416
Monneret de Villar Delfina in Marchesa 9 v. Romani 429
Monneret de Villar Gio., 548 Val Patonera 456
Monneret de Villar Gius. 548 Val Patonera 43,456
Monnet Camillo, prof., ufficio traduz., 4 *B* via Arcivescovado 434,822-64-97,939 57
Monnet Emilio, impieg., 24 v. Valeggio.
Monnet Eugenio, ing., 45 v. S. Quintino . . . 899
Monnet e Caramelli, 4 studio elettrotecnico industriale, 44 v. Venti Sett. e 44 v. Montecuccoli . 360 61-87-88-93,415-18-23-32 889
Monod Gust., ufficio traduz. **33-11** 42 via Cardinal Maurizio 865
Monotti Cornelio, capo-tecn., 42 v. Caserta . . 640
Monotti Raniero, rag. capo, 58 v. Mad. Cristina 629 894-95
Monotype, 6 v. Riberi ang. v. Gaudenzio Ferrari 333,438
Monsani Emilio, 33 v. Napione 764
Monsanto M. **Alfr.**, drogh., 48 str. Pianezza (Ceronda). 534
Monsello Andrea, rappr., 2 v. Porta Palatina . 362
Monsello Bern., musico, 44 v. Cavour 867
Monsello Giordano, meccan., 2 v. Porta Palat. 407-08-12
Montà Vitt., maestra **Istituto Sordo-mute**, 42 via Assarotti 742
Montabone, fotogr. di A. **Majoni, 25** p. Castello 526
Montabone Dion., impieg. ferr., 5 v. Silvio Pellico.
Montabone Vittorino, vice-canc. Pret., 5 v. Silvio Pellico 666
Montafia Angelo, macell., 1 **p. S. Giulia** . . . 524
Montafia Attilio 23 v. Accad. Albertina 459
Montafia Lucia, colli e camicie, 23 v. Accad. Albertina 294
Montagano M. e C., **fabbr. paste**, 25 v. S. Quintino.
Montagnana, rammendatr., 7 v. Pal. di Città. . 286
Montagnana sorelle, drogh., 13 v. Pio Quinto . 369
Montagnini conte Ern. (Asti) . . . 454 586
Montagnini cont. Margherita **nata Dien** (Asti) . 586
Montagnini di Mirabello S. E. conte Erm., mons., avv., 26 c. Francia 586,675-76-77
Montalbetti Giulio fu Michele trattoria. 226 c. Regina Margherita. . . 425,480-96
Montalbetti Luigi, chinc.-merc., 86 v. Esposiz. 504
Montalbetti Vittoria, mercerie, 226 c Reg. Margh. 504
Montalcini frat., tessuti **19-14** 10 c. Re Umberto 280-88
Montalcini Aless., med.-chir. **27-84** 42 via **Accad. Albertina**. 457,689,912 18-20
Montaldi, avv., 8 v. Luciano Manara.
Montaldo Agnese in Motto 7 v. Bellezia . 59
Montaldo Carlo, 12 c. Oporto.
Montaldo Felice prof., ing., 12 c. Oporto . 424 632,848-49

Montaldo Gius., latteria, 7 v. Chieri . . . *pag.* 502
Montaldo Gius., medico-chir., cons. prov. **34-84** 82 c. Vitt. Em. II. 467,628-29-34 686,712-13-15-22-33-37-48-65-75,846-47-50 912-57-59-60,1047-48-54
Montaldo **Luigi, macellaio**, 25 v. Bern. **Galliari** 524
Montaldo Paolina, drogh., 70 c. Vitt. Eman. II 369
Montaldo **Teresa ved. Olivero** e figli 69 v. Venti Settembre. 28,424
Montaldo-**Fiorelli** Tecla, 82 c. Vitt. Em. II.
Montalenti Alessandro, geom., 53 c. **Siccardi** 892-93
Montalenti **Antonia**, insegnante, 53 c. **Siccardi**. 862
Montalenti **Franc.**, prof., **disegn.**, 53 c. Siccardi. 834 863,904
Montalenti Gerolamo, fotog., 53 c. Siccardi . . 326
Montalenti Paolo, avv., giudice trib., 47 via Ottavio Revel 664-66
Montalenti **Teresa, dott**[a]., 53 c. **Siccardi** . . 862-63
Montalto Vito, ing., 142 str. di Lanzo 889
Montanari Carlo, 37 v. Verona. 774
Montanari **Carlo**, magg. di Stato Magg., 34 v. **Legnano** 848
Montanari Gius., ten RR. Carab., 63 c. Princ. Odd. 655
Montanaro (*vedi* Corte di).
Montanaro Carlo, rappr., 35 v. Carlo Alb. . . . 459
Montanaro Ces., farmac. **7-54** 27 *bis* c. Vinzaglio 723-37,924-60,1042
Montanaro **Dom.**, uff. giudiz., 13 v. S. Pellico . 667
Montanaro **Filippo**, bidello, 2 v. Accad. Albertina. 793
Montanaro Ignazio, impieg., 77 v. Nizza.
Montanera Lorenzo, drogh., 50 v. Cottolengo. 369
Montanini Ciro, uffic. contab., 54 v. Sacchi . . 654
Montanini **Silvio**, pubblic., 54 v. **Sacchi**. . 936-38
Montano **Ant.** drogh., 1 v. Lungo Po (Vanchiglia). 62,369,534
Montano Adele, agiata, 86 v. Gioberti.
Montano G. B., maest. mun., 33 v. S. Chiara 760,838
Montano Pietro, 54 v. Po 764
Montano **Teresa**, maestra, 86 v. Gioberti . . 842
Montanucci Renato, avv.-proc., 4 v. S. Anselmo 882
Montariolo (*vedi* **Gay** di).
Montariolo Angela in Truffo, vettur., 9 v. Rivara 462
Montasini Emilio, magg. Art. igl. (Napoli) . 554
Montaz Cater. ved. Martinallo 795 str. Lanzo 78
Montecchi Ivona, 47 v. Venti Settembre.
Monteconi Maddal., rigatt., 5 v. Artisti . . . 303
Montecucchi Pietro geom., direttore della Lega industriale e grossisti in Manifatture (Assoc. per la tutela del Fido), 26 v. Alfieri 440,893,1055
Montecucco-Vasario Albina, lev., 9 v. Pr. Tomm. 926
Montefameglio Gabriella in Billotti 24 strada Orbassano. 404
Montefameglio **Paolo**, fabbr. nastri, 4 v. Sacchi, **28-64** *stab.* 5 c. Princ. Eugenio . 302,440
Montefameglio **Pietro**, teol. 15 c. Siccardi 447
Monteferrari, sarto, 4 v. Milano. 282
Montefoschi Roberto, 2 v. Perrone 1042
Montegrandi **conte Eugenio**, 74 c. Vitt. Em. II.
Montel Bened., impieg., 30 v. S. Massimo.
Montel Felice, mediat. sete, 4 v. Goito . . . 266
Montel **bar. Gius.**, 25 c. Re Umberto 587
Montel Lelio, med.-chir, 47 p. Statuto . . . 942
Montel nob. **Luigi** Bened., ing., 45 c. Re Umberto 814-15-48
Montel Rachele, carta vetr., 18 v. Pallamaglio 327
Montel bar. Regina n. Recanati, 25 c. Re Umberto. 587
Montel nob. Benedetto (Roma) 587
Montel nob. Salvadore, ing., 25 c. Re Umberto 587
Monteleghi Ezio, mag. alim., 152 c. Regina Margherita 508-12
Montemagno Salvatore, uff. telegr., 14 v. Cavour 972
Montemartini Clem., **prof.**, 64 v. Venti Sett. 843-44-45
Montemartini G., prof. (Roma) . . . . . *pag.* 753
Montemerlo Vinc., impieg., 14 v. Princ. Amedeo.
Montersino baronessa, 24 v. della Rocca.
Montersino Dom., impieg. ferr., 39 v. dei Fiori.
Montersino Melch., mercerie, p. Eman. Filib. 304
Montersino Teresa, vinaia, 14 v. Novara . . . 496
Montescani Olimpia, prof[a], 123 v. Nizza.
Monteu coniugi 4 v. Alessandria 44
Monteverde Dante, artista dramm., 12 v. Rosine.
Monteverde Giulio, **senatore** (Roma) . 555,794
Monteverde V., sarto, 31 v. Accad. Albertina. . 282
Montezemolo (*vedi* Cordero di).
Montezemolo Guido, pittore, 42 *bis* v. Saluzzo. . 904
Monti Battista, impieg., 2 c. Beccaria.
Monti Carlo, magg. a r. p., 40 v. Arsenale.
Monti Caterina, levatr., 7 v. Plana 926
Monti Cesare, ing., 28 v. Giac. Collegno e 8 c. Biella 834-89
Monti Elena, maestra mun., 3 v. Gio. Prati . . 838
Monti Endo, dott. 20 v. **Figlie dei Militari 62**
Monti Enea, verif. Ufficio metr., 73 v. Assietta . 643
Monti Enrico, ing., perito tecn. Officina Carte valori, 3 v. S. Secondo 643,889-99
Monti Ermen., caffè ristor., 4 p. Mad. Cristina 484
Monti Fanny, consigl. benef., 32 v. Assietta . . 720
Monti G. succ. Morlach, cristall., 5 p. **S. Carlo 318-98**
Monti Gius., dott., maestro ginnast., 11 via Magenta, *abit.* 42 c. Orbassano 829,944-45-53
Monti Gius., negoz., 5 v. Ospedale.
Monti Irene fu Gioach. 5 v. Matteo Pescatore 442
Monti Luigi mag. alim., 6 v. Caserta (Martinetto) 42,508
Monti Michel., scult., 12 p. Gran Madre di Dio 903
Monti Pietro, disegn.-capo, 12 *bis* v. S. Domenico 654
Monti Tomm., (Montaldo) 1049
Monti-Boccaccio Maria, sarta, 7 v. Nizza . . . 274
Monti-Bucci **Barbara**, 124 *bis* v. Nizza . . . 723
Monti-Buzzetti Arn., prof., 124 *bis* v. Nizza. . 824
Monti-Giamello Teresa, maestra mun., 40 v. Arsenale 836
Monti-Maselli Pierina, 5 v. **Matteo Pescatore** . 722
Monti e Alby, *Istituto*, 32 v. Assietta 864
Monticelli (*vedi* **Roero di**).
Monticelli Am., capo-uff. post., 36 v. Carlo Alberto 974
Monticelli Angela di Gius. 8 c. Casale . 40
Monticelli Carlo avv., 24 v. Lagrange 142,874 937-38-82
Monticelli contessa Clelia, 14 v dei Mille.
Monticelli Ernesto, 5 v. Cavour 952
Monticelli Gio., cornici ed indor., 25 v. Po . . 344
Monticelli Gius., 5 v. Cavour.
Monticelli Gius. e Angela fu Nicola 8 c. Casale 67
Monticelli Nicolangelo (eredi) 8 c. Casale 40,93
Monticone frat., mag. alim., 54 str. Pianezza . 529
Monticone frat., tratt., 212 str. Moncalieri . . 543
Monticone frat. di Giulio 82 v. Nole . . 402
Monticone frat. e sor. fu Franc. 54 strada Pianezza 443
Monticone sor., stiratr., 4 v. Misericordia. . . 295
Monticone, paste aliment., 34 v. S. Secondo . 549
Monticone Aless., rostice., 17 v. S. Secondo . . 544
Monticone Ang., fabbro ferr., 15 v. S. Ottavio . 424
Monticone Carlo, tint., 3 v. S. Bernardino (borgo S. Paolo) 540
Monticone Carlo, fabbr. oreficerie, 18 v. Maria Vitt. 306
Monticone Carlo, viagg., 5 v. Sangano.
Monticone Carlo Luigi, impieg., 57 c. Firenze 1000
Monticone Cesare, carte e tarocchi, 1 v. Torquato Tasso 327
Monticone Dom. succ. a Gritella, alb. 64 38 via Roma 477

Monticone Gio. fu Giacomo, liquor. **8-39** 8 via Mercanti . . . . *pag.* 487
Monticone G., prof. mandol., 16 v. Superga 867,932
Monticone G. B., mag. alim., 3 v. Botero . . 508
Monticone Gio., vinaio, 67 v. Mad. Cristina . . 496
Monticone Gio. Gius. di Franc. pubblic., 16 v. Superga 452
Monticone Gio. di Giac. 479 str. Basse di Dora 21
Monticone Gius., edic. giorn., p. S. Carlo ang. v. S. Teresa 324
Monticone Gius., mag. alim., 7 v. dei Fiori . . 508
Monticone Gius., vinaio, 27 v. Napione 496
Monticone Lor., pollami ed agnelli, 41 v. Nizza 544-25
Monticone Lor., vinaio, 43 v. Nizza. 496
Monticone Margherita, 5 v. Mazzini.
Monticone Maria, maestra mun., 39 c. Princ. Oddone 837
Monticone Ottaviano e Quintilia 346 str. Abbadia Stura. 9
Monticone Ottavio, tratt., 170 borg. Bertolla. . 542
Monticone Serafino, panett., 193 str. di Nizza . 537
Montiferrari Carlo, ragion., 24 v. Alfieri. . . . 895
Montiferrari Francesca in D'Oldenico 149 c. Francia 43, 65
Montiferrari Luigi, sarto, 4 v. S. Tommaso . . 282
Montiglio E., calzol., 46 v. Cottolengo. . . . 380
Montiglio Erminio, avv., redattore giorn. 37 c. Vitt. Em. II. 928
Montiglio Gio., calzol., 26 v. Mongrando . . . 527
Montiglio Gio., zoccol., 32 str. Circonvallazione Nord. 382
Montiglio Gio., viagg., 50 v. S. Domenico.
Montinelli Metilde, agiata, 21 v. S. Quintino.
Montini Luigi fu Carlo 24 v. Napione . 99
Montobbio Andrea, agiato, 18 v. Massena.
Montobbio Mario, dott. chim. farm., 9 v. Mad. Cristina.
Montorfano e Sanvito Gio., vetri e crist., 20 via Milano, *stab.* 35 v. Ospedale. 347
Montrucchio fratelli 45 v. Cuneo 54
Montrucchio Emilio, vinaio, 6 v. Porta Palatina 496
Montrucchio Gius., tip., 71 c. S. Maurizio. . 324
Montrucchio Vitt., impieg., 45 v. Nizza . . . 713
Montrucchio Vitt. (Ditta G. Chareyre già Vigna e Pozzo), tappezz. carta, 13 v. Garibaldi 329,899
Montù coniugi 13 v. Montebello 96
Montù frat. fu G. B. 180 str. Bertolla . . 26
Montù frat. e sor. fu Ant. 594 str. Bertolla alla Verna 26, 464
Montù Andrea 29 v. Silvio Pellico . . . 454
Montù Ang. fu Batt. 112 str. Bertolla . 26
Montù Ant. fu Mich. 461 str. privata Cascinotto (R. Parco). 41,60
Montù Carlo, ✻, ing. prof., deput. al Parlam. **30-00** 39 v. Po, p. 1, scala destra. 560,722-66 784-99,804-54-53-55-89,953-64-85-94, 1046-56
Montù Carlo fu Gio. 459 str. Cascinotto (Abbadia Stura) 25, 44
Montù Carlo fu Mich. 476 str. Bertolla . 26
Montù Clementina, mag. alim., 37 v. Mazzini . 5 8
Montù Ernesto 2 v. Montebello . . . 96,446
Montù Franc. fu G. B. 482 str. Bertolla. 26
Montù Franc., vinaio, 478 str. Vercelli 544
Montù Gio., parrucch., p. Gran Madre ang. v. Monf. 425
Montù Giuseppa fu Mich. 178 str. Bertolla. 26
Montù Gius. fu Mich. 400 str. Bertolla . 25
Montù Gius. di Ant. 595 str. Bertolla alla Verna 26
Montù Laura, agiata, 5 v. Andrea Provana.
Montù Lucia ved. Quaranta 263 strada Vercelli. 461
Montù Maria in Origlia 263 str. Vercelli. 161
Montù Marianna fu Carlo in Bollito 443 str. com. Bertolla . . . . . . *pag.* 25
Montù Mario 29 v. Silvio Pellico **19-45** *abit.* 34 v. della Rocca . . . . . . 45[illegible]
Montù Mich. fu G. B. 178-484 str. Bertolla 1[illegible]
Montù Natale, Maria e Lor. 263 str. Vercelli 161
Montù Paolo di Ant. 595 str. Bertolla alla Verna 26
Montù Paolo di Gio. 549 str. Bertolla . . 26
Montù Paolo fu Gio. 58 str. Bertolla . . 2[illegible]
Montù Rocco fu Batt. 482 str. Bertolla. 26
Montù Teresa in Gamna e Natalina 26[illegible] str. Vercelli 161
Montù Vinc., parrucch., 20 v. S. Anselmo 12 v. Berthollet. 425
Montù-Beccaria (*vedi* Martin).
Monzani Fil., prof. di violino, 8 v. Ospedale. 7[illegible] 867
Monzani Giosuè, offic. Convitto Naz. Umberto I 828
Monzeglio Bart., esattore (Casa e Monferrato). . 996
Monzeglio Teofilo, comm. Cassa Risparmio, 7 v. Alfieri. 996
Monzani Erminia, contessa 18 v. Mercanti 61
Monzeglio Camillo, vinaio, 16 v. S. Donato . 496
Monzini M., lingerista, 4 v. Cibrario. . . 285,301
Mora Elisa, agiata, 26 v. Lamarmora.
Mora Luigi, sorbett., 40 v. S. Domenico e 34 v. S. Chiara 489
Morace Adolfo, impieg., 7 v. Montebello.
Morandi Egidio, med.-chir., 23 v. S. Quintino. 912
Morandi Eugenio, avv., 23 v. S. Quintino . . . 874
Morandi Franc., maestro Ist. Ciechi, 454 v. Nizza. 713
Morandi Lor., panier. ed oggetti pesca e caccia, 4 p. Porta Palatina e 4 v. Bastion Verde 304,449
Morando Ant. Paolo, avv. procur., 25 v. San Francesco da Paola 882
Morando C., sarto, 24 v. Po e 2 v. Vasco . . 282
Morando Carlo, impieg., 45 v. Lagrange.
Morando Dom., impieg., 63 v. Saluzzo.
Morando Franc., usciere, 25 c. Oporto . . . 630
Morando Gio. 538 str. Nizza 102
Morando Giulio, rappr., *32bis* c. Re Umberto.
Morando Gius. in Brussino 722 strada Basse Lingotto 21
Morando Lucia in Franco 724 strada Basse del Lingotto. 21
Morando M., panett., 24 v. S. Secondo . . . 521
Morando Maria, tratt., 46 str. S. Pancrazio . . 543
Morando Mich., impieg., 2 v. Orti . . . 648,737
Morando Seb., impieg. ferrov., 46 v. Crist. Colombo.
Morando Secondo, tratt., acc. all'1 v. Bava . . 479
Morando Ter. ved. Marinetti 564 str. Nizza 401
Morando Vittorio, calzol., 44 v. Moncalieri . 380
Morando e Peani., alberg., 84 barr. Casale . . 526
Moranino, modista, 7 c. S. Martino . . . 277
Moranino Pozzo Carolina, modista, 54 via Ospedale 277
Morano Alb., cass. mun., 20 v. Barolo 608,959-62-66
Morano Aless., avv.-proc., 33 v. S. Chiara. 754,874-82
Morano Aristide, prof. violino, 63 c. S. Maurizio 867
Morano Cecilia, 46 v. Canova. 741
Morano Gio., 2 v. Giovanni Berchet 948
Morano Gius., farm., 25 v. S. Donato 924
Morano Gius., farmac., 15 v. Superga 924
Morano Gius., latteria, acc. al 37 c. Vitt. Em. II 302-08
Morano Maria C., tratt., 40 v. Fabro 181
Morano Mauril., avv., impieg., 20 v. Barolo 680,704 714-16-32-38
Morano Rosa, panett., 7 p. Vitt. Em. I 521
Morano Seb., tappezz., 19 v. Porta Palatina . 315
Morano Sebast., ✠ 20 v. Barolo . . . . [illegible],738
Morano-Mandillo Agnese, 20 v. Barolo. . 717
Morardo Mich., giardin., str. S. Margh. (villa Nasi) 319

Morardo Pietro fu Ant. 695 str. Basse del Lingotto . . . . *pag.* 21
Morari Lino, impieg. munic., *34bis* c. Oporto.
Moraschi Luigi, dirett. Carceri Giudiz., 427 c. Vitt. Em. II 674,730
Mora[illegible] Gius., capit., 3 v. Lagrange.
Moratti Luigi, impieg. mun. (barr. di Nizza). . 642
Morbelli Gio., scult. marmo, 49 v. Colli . . . 903
Morbelli Gius., agiato, 79 c. S. Maurizio.
Morbelli Serafino, med.-chir., 47 v. Tiziano. 610,912
Morbidelli, R., mercante sarto, 5 p. Carlo Felice 284
Mor[illegible]ione Gius., sarto, 26 v. Pio Quinto . . . 282
Mor[illegible]gia Bartol., panett., 44 c. Emilia . . . 521
Mor[illegible]gia e Rosso, fabbr. acque gaz., 2 v. Cuneo e 55 c. Ponte Mosca 488
Mor[illegible] Caterina, agiata, 40 v. Pio Quinto.
Mor[illegible] Giuseppina, fioraia, 3 v. Torquato Tasso 349
Mor[illegible] Guido, dent.-meccan., 3 v. Torquato Tasso . 919
Morelli coniugi 3 c. Francia 20
Morelli frat. e sor. di Efisio 5 v. Romani . 429
Morelli ved. Catellino, sartoria, 8 v. Vigone (barr. S. Paolo) 539
Morelli Ang., rag., 34 v. Accad. Albertina
Morelli Carlo geom., impieg. mun., 39 v. Po 43, 608, 739
Morelli Carlo, 5 c. Oporto.
Morelli Ennio, pittore, 5 v. Romani. 901
Morelli Enr., ing., 9 c. Vinzaglio *abit.* 50 via S. Quintino 889
Morelli Ett., prof., ing. **13-24** *abit.* 12 c. Vinzaglio, *villa* 64 v. S. Rocco (Cavoretto) 139,432-54 739,804-14-85-89-94-96-98,962
Morelli nob. Eugenia e Lucia fu Paolo (Asti) 36
Morelli Fausto, magg., 86 c. Vitt. Eman. II.
Morelli Franc., 25 c. Ponte Mosca.
Morelli Giacinto, maggiore a rip., 40 c. Palestro.
Morelli Giacinto, ✻, prof. chim., 39 v. Po . 819
Morelli Gio., avv., notaio (Rivarolo Canav.) . 885
Morelli Gius., istitutore, 4 v. Scuole 828
Morelli Gustavo, agente di cambio **16-58** 19 via Carlo Alberto, *abit.* 94 c. Vitt. Eman. II 266,987-88,1004
Morelli Gius., dott. (Biella) 986
Morelli Gust. fu Onor. 60 v. S. Rocco (Cavoretto) 139
Morelli Lidia, maestra mun., 5 v. Romani . . 839
Morelli Ludov., rag., impieg., 44 v. Sacchi.
Morelli cont. Margherita n. Coardi di Bagnasco e Carpeneto, 27 v. Nizza. 587,857
Morelli Melch., impieg. post., 6 c. Oporto . . 971
Morelli Paolina in Lardone 41 str. Cavoretto-Moncalieri 44
Morelli Paolo, impieg. post., 65 v. Nizza . . . 974
Morelli Lino, rag., 3 v. Roma 942
Morelli dei M. di Ticineto conte di Popolo nob. Pietro Flavio fu Adolfo 587
Morelli di Popolo Carlo Alberto, magg. generale, 9 v. Vittorio Amedeo II 587,790-97
Morelli di Popolo conte Alfonso, ing., 7 via dei Mille 587,889
Morelli di Popolo cont. Giovanna n. Faltrinelli, 7 v. dei Mille 587
Morelli di Popolo nob. Angela n. Formica, 79 via Assietta 587
Morelli di Popolo nob. Eugenia e Lucia fu Paolo 3 v. Vittorio Amedeo II . . 448
Morelli di Popolo nob. Giuseppina n. Valfrè di Bonzo, 28 c. Vinzaglio 587
Morelli di Popolo nob. Guido, e Tomaso, 41 v. Carlo Alberto 587
Morelli di Popolo conte Gustavo, 41 via Carlo Alberto. . . . . *pag.* 587
Morelli di Popolo nob. Leopoldo, 79 v. Assietta. 587
Morelli di Popolo contessa Maria nata Ardoino, 3 p. Solferino 719
Morelli di Popolo contessa Maria n. Salino, 9 v. Vittorio Amedeo II 587
Morelli di Popolo contessa Maria nata Litta Modignani, 41 v. Carlo Alberto . . 587, 731
Morelli di Popolo nob. Michelangelo, 11 via Goito 587
Morelli di Popolo nob. Rosa n. Sacco, 11 via Goito 587
Morelli di Popolo nob. Tommaso, 7 v. dei Mille. 587
Morelli di Popolo conte Vinc. 9 v. Vittorio Amedeo II 72,587
Morelli di Popolo nob. Vitt., 28 c. Vinzaglio 587,955
Morello, affitta cavalli e vett., 28 v. Massena. . **450**
Morello frat. e sor. fu Gio. 620 strada Francia 66
Moretta Angelo, ragioniere, 20 v. Princ. Tommaso.
Morello Ang., sacerdote, 12 v. dei Mille.
Morello Annib. e Ant. e loro madre 15 c. Princ. Oddone. 419
Morello Carlo, ispett. mun., 14 v. Mad. Crist. 614,863
Morello Celestino, pizzic., 47 v. Belvedere . 502-08
Morello Elisabetta in Lancia 47 c. Oporto . 439
Morello Evasio, mag. alim., 4 v. Princ. Amedeo 508
Morello Felice, calzolaio, 42 v. Arsenale . . 380
Morello Filippo, tratt., 4 v. Garibaldi **22-21** 74 v. Venti Sett. e 7 v. Palazzo di Città. 479
Morello Gio., legna e carb., 12 v. Porta Palat. 350
Morello Gio., panett., 22 v. Montebello . . . 521
Morello Gius., prof., 9 v. Bern. Galliari. . . . 845
Morello Leonardo, impieg., 49 v. Foscolo.
Morello Massimo, elettr., 22 v. Montebello.
Morello Nicola, mag. alim., 46 str. S. Paolo . . 529
Morello Pasqualina ved. Bevione, mag. alim. 42 v. Princ. Amedeo 508
Morella Rosa Evasia, tabacc., 27 v. Roma . . . 645
Morello S., panett., 21 v. della Zecca 524
Morello Silvino, 33 v. Princ. Tommaso 770
Morello Teresa, neg. legna e carb., 4 v. Perrone 350
Moreni Elena ved. Martini, 49 v. Cibrario . . . 48
Moreno frat. fu Enrico 73 str. del Nobile . 402
Moreno sorelle fu Enrico 16 v. Napione . 99
Moreno Alb., magg., 24 v. Genova 650
Moreno Luigi, ing., 32 v. Princ. Amedeo . . 889-94
Moreno Ottavio, ✠ ingegn. **33-58** 36 v. Sacchi . 414-34,556,746,889,984,1013
Moreno-Giani Maria, 32 v. Princ. Amedeo.
Moreno-Marone Albina, 36 v. Sacchi 685
Moressi G., strum. music., 123 v. Mad. Cristina 341
Moretta coniugi, pizzic., 5 *bis* c. Brescia. . 508
Moretta frat. fu Giacomo 565 str. Val Patonera 456
Moretta frat. fu Carlo e nip. Gius. fu Gius. 456 str. Viola (Cavoretto). 465
Moretta sor. 4 v. Ilarione Petitti 75
Moretta Amedeo di Ant. 5 v. priv. Issilia (barr. S. Paolo) 75
Moretta Anna ved. Mazza e figli 57 str. del Nobile (Val Salice) 20,402
Moretta Antonio e Prina Lucia coniugi 217 str. Val S. Martino 457
Moretta D. Bart., segr. Picc. Casa di Carità (Madonna di Campagna). 704
Moretta Enr., agiato, 7 v. Villa Regina . . 1054
Moretta Ernesta, maestra mun., 63 v. Mad. Crist. 837
Moretta Giacinto, impieg., 6 v. Venti Settembre.
Moretta Gio., calzol., 45 p. Eman. Filiberto . 380
Moretta Gius., calzol., 4 v. Fiochetto 380
Moretta Gius., macch. agric., 3 v. S. Tommaso. 406

Moretta Gius., salum., 354 str. Nizza (Lingotto) *p.* 539
Moretta Gius., tratt., 354 Tetti Frè 539-43
Moretta Innocenza in Boetti 24 v. Montebello 96
Moretta Lor., ing., e Felicina fu Giac. 2 v. Quartieri 424
Moretta Luigi, falegn., 40 v. Juvara 347
Moretta Luigi, impieg. telegr., 1 v. Superga . . 973
Moretta Maddal., mag. alim., 46 v. S. Secondo . 508
Moretta Nicola fu Lor. 56 str. Alberoni . 44
Moretta Paola ved. Casassa 99 str. Casale 40
Moretta Pietro, calzol., 3 v. Fiochetto . . . 380
Moretta Prospero, 565 str. Pilonetto 1049
Moretti Vinc. e Teresa coniugi 7 v. Fiorano 62
Moretti Aless. fu Gius. 93 c. Palermo . . 408
Moretti Aless., mediat. frutta, 2 v. Giulio . . 546
Moretti Angelo, parrucch., 4 v. Mad. Cristina 425
Moretti Ant., 2 v. Fabro 943
Moretti Carlo, rappres., 25 v. Silvio Pellico . . 440
Moretti Carolina, passam., 1 p. Em. Filib. . . . 298
Moretti Emilio fu Lor. 5 v. Valp. Caluso 456
Moretti Eug., neg. sedie, 4 v. Porta Palatina. 340,726
Moretti Gio., vinaio, 45 v. Mazzini. 496
Moretti Gius. e Sandri Lucia coniugi 47 via Mongrando 94
Moretti Luigi fu Gius. 3 v. Bezzecca . . 26
Moretti Margherita in Fiora 468 strada della Borgata 29
Moretti Natalina in Colombino 6 v. Passalacqua 400
Moretti Paolo, tappezz. e negoz. mobili **31-60** *abit.* 20 v. Cavour 345-39
Moretti Pia, sarta, 4 v. S. Franc. da Paola . . . 274
Moretti Pietro, arredi sacri, 9 v. Consolata 297,344
Moretti Pompeo, calzol., 38 v. Ormea 380
Moretti Umb., 33 v. della Rocca . . . 458
Moretti Vincenzo e Garelli Teresa coniugi 7 v. Fiorano 62
Moretti (Ditta), *Stearin. di Mira*, 47 v. Piossasco e 25 v. Lanzo. 366
Morettino Carol., modista, 32 v. Princ. Amedeo. 277
Morettino e Soro, modiste, 4 v. Lagrange . . 277
Moretto frat. e sor. fu Ant. 101 str. Antiochia 13,41
Moretto Dom., ing., 44 v. Ett. De Sonnaz . . . 889
Moretto Filib., orolog., 122 c. Reg. Margherita. 308
Moretto Pietro, med.-chir., 14 v. F. Sonnaz 647-701,942
Moretto Teresa, insegn. (Ist. Cieche), 11*bis* via Deposito 744
Morgando Gioach., 13 v. Princ. Tomm 120
Morgando Giusepp. in Malcotti 2 v. Rosine. 430
Morgando Mich., impieg., 3 v. Genova
Morgando Paolina in Malcotti 4 v. Rosine. 430
Morgante Luigi, mag. alim., acc. al 42 v. Cavour 508
Morganti Gius., rappres., 5 c. Oporto, *abitaz.* 17 v. Bogino 339-40,440,515
Morgari Gius., impieg. ferr., 96 c. Vitt. Em. II. 773
Morgari Luigi pitt., 31 v. Bidone **27**,405,851,904
Morgari Oddino, deput. (Roma) 560
Morgari Orazio, prof., imp. mun., 3 v. Plana 609,863-97
Morgavi Paolo, neg. vino **15-31** 42 v. Carlo Alberto, *abit.* 2 c. Valentino . . 494,1013
Morglia Vinc., marmista, 17 v. Pio Quinto. 354,745
Mori coniugi, chincagl., 40 v. Lombardore 302,536
Mori Angelo, calzol., 29 v. Ormea 380
Mori Socrate, impieg. banca, 4 v. Cavallerizza . 986
Mori - Ubaldini degli Alberti nob. Enrichetta n. Ferrero-Fieschi della Marmora 6 via Fanti 46,61,600,749
Mori-Ubaldini degli Alberti nob. Guglielmo e Giulio 6 v. Fanti 600
Mori-Ubaldini degli Alberti nob. Guido, capit. cavall. (Roma). 600
Mori-Ubaldini degli Alberti conte Mario **16-44** 6 v. Fanti . *pag.* 16,41,46 600,736,95
Moriconi Domen., rappres., gall. Nazion. scala
Moriello Raffaele, tenente, 40 v. Beaumont.
Moriggia G., parrucch., 20 v. Roma 42
Morin S.E. Costantino, Enr., 6 p. S. Carlo. . 405
Morin Rogger, industr., 57 c. Duca di Genova. 45
Morina sorelle fu Gius. 4 v. Gioberti . 7
Morina Nino G., ragion., 4 v. Gioberti.
Morina Pierina, 4 v. Gioberti 75
Morina Rosina, agiata, 47 v. Bogino.
Morini Cesare, impieg. banca, 28 v. Accademia Albertina 98
Morini Egidio, dott., 28 v. Carlo Alb. . 694,912-18
Morino sorelle, sarte, 5 v. S. Tommaso . . . 27
Morino (Ditta), mercerie, 6 p. Statuto 291
Morino Bernardino, teol., 3 v. Milano . . 67
Morino Biagio, macch. da cuc., 7 v. S. Donato 408-12
Morino C., paste alim., 4 v. Duchessa Jolanda . 519
Morino Carlo, paste alim., 29 v. Drovetti . 519
Morino Clotilde ved. Prina 40 v. Arsenale 422
Morino Domen., parrucch., 92 barr. Lanzo. 538
Morino Ettore, ing. 6 v. Mercanti 9,89,90,100-47
Morino Ferdin., impieg., 8 c. S. Martino . . 652
Morino Franc., magg. medico, 48 v. dei Mille 653
Morino Gio., chim. farm., v. Milano, p. Basilica 733,920
Morino Gio. Batt., sacerd. (Napoli). 676
Morino Gius., prof., capo disegn., 8 c. S Martino . 902
Morino Gius., latton.-gas., 403 v. Nizza . . . 40
Morino Gius., sacerdote, 40 p. S. Carlo.
Morino Guglielmo, impieg., 58 v. S. Secondo.
Morino Ignazio, macellaio, 1 v. Arcivescovado . 52
Morino Lucia nata Dovo, 1 v. S. Chiara . 702-03
Morino Luigi, ebanista, 32 v. Gioberti 342
Morino Luigia, sarta, 38 v. Accad. Albertina . 274
Morino Marco, latteria, 48 v. Magenta. . . . 502
Morino Paolo, impieg., 2 v. Ancona 654
Morino Pietro, ing., ispett. capo ferr., 21 via S. Franc. da Paola 979
Morino Pietro, neg. ferram., 2 v. S. Simone . . 395
Morino Rosa in Falletti 9 v. Molinette . 91
Morino Stellina fu Bern. 6 v. Mercanti 9,89,90 100-47
Morino-Carosio Ter., maes. mun., 43 c. Francia . 838
Morino-Castagno Anna, levatr., 9 v. S. Tommaso 926
Moriondo (*vedi* Marenco di).
Moriondo coniugi 28 v. Bidone . . . 27,85
Moriondo frat. e sor. fu Michele 20 via Monte Rosa 94
Moriondo, falegname, 72 v. Saluzzo 347
Moriondo madre e figli fu Franc. 15 v. Colli 21,99
Moriondo Amalia, agiata, 3 v. S. Secondo.
Moriondo Amedeo, vinaio, 41 v. Moncalieri . 496
Moriondo Ang., 9 p. Carlo Felice. . . 452
Moriondo Angela in Pignocco 1 e 3 via Busca 33,47,102
Moriondo Ang., caffett. e liquor., gall. Nazion., *abit.* 37 v. Lagrange 483-86,1030
Moriondo **Angiolina fu Gius.** 1 e 3 via Busca 33
Moriondo Caterina in Cominetti 180 corso Regina Margherita 41,125
Moriondo Dom. ved. Arpino 51 v. Saluzzo 432,47
Moriondo Dom., vett., 486 str. Moncalieri . . . 464
Moriondo Dom. e consorte 978 str. Mirafiori 94

Moriondo **Elisabetta in Dal-Vesco** 2 via **Carlo Alberto**. . . . . *pag.* 37,42
Moriondo Ettore fu Agost., 36 via **Artisti 27-85** *abit.* 15 v. Colli 15,455-56,556,843,1037
Moriondo Francesca in Crivello 524 str. priv. Ormea. 406
Moriondo G., neg. cioccol., **5 v.** Pietro Micca, *abit.* 27 v. Genova 500
Moriondo Giacinto, legna e carb., 3 v. S. Paolo. 534
Moriondo Gius., agente cambio, vice-console, **16 v. Lagrange** 842
Moriondo **Gius., falegn.**, 47 via dei Fiori . 345-47
Moriondo Gius., ricev. dazio (barr. Vanchiglia) 643
Moriondo Leopoldo e cons. 40 v. Scuole . 29
Moriondo Luigi, ✻, cons. Unione Tip.-Editrice Torin., 28 c. Raffaello, *abit.* 22 via dei Mille 670,774-90,849-52,1025-54
Moriondo Mansueto, med.-chir., 27 v. Mazzini 844, 912
Moriondo Maria fu Gius. 20 v. Monte Rosa 97
Moriondo **Mich., mag alim.**, 5 *bis* v. **Goito** . . 508
Moriondo Orsola, calzol., 59 str. Orbassano . . 527
Moriondo Pio, geometra (Mirafiori) . 726-42,844-93
Moriondo Santino, avv. procuratore **10-46** 5 c. Siccardi. 874-82
Moriondo Pietro, vett., 492 c. Casale 464
Moriondo Teresa in Fiocardo 360 str. Moncalieri 93
Moriondo **Valent., maestra mun.**, 45 v. Saluzzo 837
Moriondo e Gariglio (Soc. Anon.) **4-67** *fabbr.* cioccol., 36 v. Artisti, *neg.* 6 piazza San Carlo 45,24,99,500,1037
Moris frat. fu Carlo 840 v. Monginevro . . 94
Moris Alfonso, consigl. Banco di Napoli, 44 v. Carlo Alberto 94,988
Moris Filib., ✻, 20 v. Roma 733
Moris Mario fu Carlo 43 v. Carlo Alb. . 94
Moris Renato, avv., 43 v. Carlo Alb. . 94 454,687,746,952
Moris-Dupuy Teresa, 43 v. Carlo Alberto. . . 731
Morisetti Ang., fabbro ferr., 74 v. Colli 421
Morisetti Luigi, tratt., 8 via S. Francesco da Paola 481
Morizio Carlo, fu G. B. 74 str. ant. di Rivoli. 427
Morizio Rosa, mag. alim., 74 str. ant di Rivoli. 529
Moritani Ant., orolog., rimp. al 26 p. Castello . 308
Moritani Gio., maestro musica, 23 v. Principe Amedeo 866-67
Morlo Gabriele, tabacc., 29 v. Garibaldi 645
Moro Enrico avv., impieg. Intend. Finan., 45 via Valperga Caluso 640-43
Morone Aug., cap. artigl., 49 v. Mazzini. . . . 849
Morone Ett., avv., 27 v. Gioberti.
Morone Giacomo, tratt., 460 str. Nizza
Morone Giac., latteria, 21 v. S. Giulia 502
Morone Gius., ag. dirett. azienda rifiuti Istituto per le Cieche **25 22** v. Giaveno . . . 744
Morone Pietro, 27 v. Gioberti.
Morone Remo, dott. farm., **13-03** 42 c. Duca di Genova 704,924-48
Moroni Aless., imp. daz. (barr. Milano). . . . 643
Moroni Alessio, impieg., 25 c. Princ Oddone. 849
Moroni Garibaldo, viagg. commerci., 29 v. Nizza.
Moroni Gio. fu Carlo 49 v. S Massimo . 54
Morosetti Annib., mercerie, magl., 26 v. Garibaldi 294
Morosetti Roberto, 40 v. Juvara . . . 958,1013
Morosetti Vinc., ricev. del registro, Canali Cavour, 28 v. Cibrario 639
Moronesi Rinaldo, rappr., 10 v. Po 443
Morotto frat., droghieri, 84 c. Reg. Margh. 369,512
Morozzo della Rocca sor. 13 v. Roma *pag.* 128
Morozzo della Rocca nob. Adele in Rogier, 26 v. Valeggio 587
Morozzo della Rocca nob. Aless., colonnello, 72 v. dei Fiori. 587
Morozzo della Rocca march. Alfonsa ved. Celesia **32-79** 21 v. Alfieri. 587
Morozzo della Rocca nob. **Costantino**, ✻, ten. gen., 29 v della Rocca 587
Morozzo della Rocca nob. Cristina e Maria (R. Convitto vedove e nubili) 587
Morozzo della Rocca nob. Elena in Sonnino 13 **v. Roma** 128,587
Morozzo della Rocca nob. Elisa nata Renaud d'Allen, 15 v. Venti Settembre 587
Morozzo della **Rocca nob. Eman.**, 29 v. della Rocca e Klagenfurth (**Austria**). . 587,796-97
Morozzo della Rocca conte **Federico, colonn.**, **40 v.** Juvara 587,749
Morozzo della Rocca cont. Irene ved. nata Verasis-Asinari (Roma) e 22 c. Vitt. Em. II 587,856
Morozzo della Rocca nob. Licinia, 31 v. Venti Sett. 587
Morozzo della Rocca nob. Marco, tenente bersaglieri, 29 v. della Rocca 587
Morozzo della Rocca nob. Maria (R. Convitto vedove e nubili) 587
Morozzo della Rocca cont. Natalia in Francesetti di Hautecour (eredi) 24 piazza Vitt. Em. I. 466
Morozzo della Rocca cont. Sabina, ved., nata Bruco di Sordevolo, 40 v. Passalacqua . 587
Morozzo della Rocca nob. Valentina, 15 via Venti Settembre. 587
Morozzo della Rocca nob. Virginia, 31 v. Bernardino Galliari. 587
Morozzo di Bianzè march. Carolina, 66 c. Vitt. Em. II 587
Morozzo di Bianzè march. Filippo, ten. colonn., 3 v. Ormea 587
Morpurgo Bened., medico **26-81** 6 c. Vittorio Eman. II oltre Po . . . 765-805-12,912-30
Morpurgo Bice, 6 c. Vitt. Em. II oltre Po . . . 749
Morra, calzol., 2 v. Don Bosco 380
Morra, sartoria, 2 c. Valentino. 282
Morra Anacleto ing., 11 *bis* c. P. Oddone 25 705-21,847-889,1046-54
Morra Bartol. sacerd., 4 v. Brugnone . . 32
Morra Carlo, ing., insegn., 13 v. Artisti. 815-34-32,1053
Morra Carolina, sarta, 6 v. S Franc. da Paola 274
Morra Emilio, medico-chir., 9 c. Vinzaglio e 2 v. Sebastiano Valfrè . 765 904 12-50,1052
Morra Eug., rappr. comun. (Pralormo) . 1049
Morra Franc., bottaio, 15 c. Siccardi . . . 345
Morra Franc., orolog., rimp. al 39 v. Po . . 308
Morra Franc., orolog., 41 v. S. Massimo . . . 308
Morra conte Gius., 44 p. Vitt. Em. I.
Morra Gio. impieg. post., 73 c. Re Umberto . . 974
Morra Gius., 41 v. S. Massimo 963
Morra Luigia, sarta, 6 v. Po 274
Morra Natalina ved., sarta da uomo, 35 v. Nizza 280
Morra P., ingegn., 28 v. Romani.
Morra Paolo, calzol., 21 **v.** Saluzzo 380
Morra Pietro di Bartol. 41 v. Malone 85,977
Morra Secondo, vinaio, 41 p. Statuto 496
Morra Serafino, maestro mun., 8 p. Gran Madre di Dio 835
Morra Stef., vice-cancell., 43 v. Lagrange . . 6 6
Morra Teodorico, prof., 8 v S. Chiara . . 1022-25
Morra di Lavriano nob. Aida nata Berardi, 41 v. Magenta 587
Morra di Lavriano nob. Bonaventura ed Emanuele, 41 v. Magenta 587
Morra di Lavriano conte Carlo, 53 v. S. Massimo 587

Morra di Lavriano conte Enr., capit., 5 piazza Bodoni . . . . pag. 587,700
Morra di Lavriano nob. Gabriella in Luserna d'Angrogna, 5 v. della Rocca 587
Morra di Lavriano cont. Ortensia, 23 v. della Rocca.
Morra di Lavriano nob. Polissena in Solaro del Borgo, 53 v. S. Massimo. . . . 587,728
Morra di Lavriano nob. Roberto, capit., 44 via Magenta 587
Morra di Sandigliano e Carpenea Vinc., avv., consigl. prov., 4 v. Montevecchio o Villafranca Piemonte 629-30-34
Morra-Liautaud Maria, 2 v. Sebast. Valfrè. . 749
Morra-Tortasso, mag. alim., 44 v. Napione . . . 508
Morra e Righini, ing costrutt., 24 v Bertola . . 357
Morre sorelle, rivend. giorn., 24 v. Vanchiglia . 322
Morre Maria, lab. pieghett., 44 v. Garibaldi . . 276
Morris Ellen, prof. lingua ingl., 42 v. Bogino . 864
Morroi Ant., impieg. (Campo di Ciriè) 650
Morrolo Umberto fu Carlo e Sappia Teresa coniugi 82 v. Colli. 51
Morsaletto Umb., fabb. cesti, 2 c. Vitt. Em. II oltre Po 304,443
Morselli E., dott., prof. (Genova) 699
Morsello Oreste, impieg., 12 v. Vanchiglia.
Morsero Gius., mag. alim., 149 v. Nizza 508
Morsolin Franc., impieg., 21-54 59 v. Venti Sett.
Mortara C., tratt., 5 v. Monginevro (barr. S. Paolo) 544
Mortara coniugi, mag alim., 27 v. Orfane . . . 508
Mortara Achille, 97 c. Ponte Mosca. 772
Mortara Durante, geom., impieg. municipale, 92 bis c. Reg. Margherita 609
Mortara Ermeneg., tratt., 856 viale Stupinigi . 543
Mortara Gius., mag alim., 82 c. Reg. Margherita. 508
Mortara Lodovico, prof., pubbl. (Roma) . . . 934
Mortara Pietro e Alasia Pia coniugi 780 strada Monginevro 94,464
Mortara Secondo, 3 v. Monginevro 766
Mortara Vincenzo, commest., 84 c. Casale . . 528
Mortara Vittorio, messagg. post., 46 v. Pallamaglio.
Mortarotti Angelo, sotto ispett. guardie daz., 5 v. Vanchiglia 613
Mortarotti C. (Ditta di Ellena Anna ved. Mortarotti e figli), 55 c. S. Maurizio. . . . 345
Mortarotti G. industr., 40 v. Cibrario. . . 48,402
Mortarotti Gio., latton., 7 c. Re Umberto . . 403
Mortarotti Lor., latton. 40-89 3 c. Ponte Mosca 403
Mortarotti Margh., rivend. giorn., 46 v. S. Chiara 322
Mortarotti Maria fu Lor. ved. Vecchietti 7 v. Catania 43,445
Mortarotti Michele, macchin. idraul., 46 via S. Chiara 385,403,766
Mortarotti Rosa, modista, 29 v. S. Franc. Paola 277
Mortarotti Venanzio, servizio autom. 55 c. S. Maurizio. 450-54-55-59-60
Morteghergo Lo·co, drogh., 16 v Fucina . . 369
Morteo fratelli, zincat. ferro, 22 v. Bava . 398,401
Morteo Francesco, ing., 8 v. Fabro.
Morteo Mario, avv.-proc., 7 c. Siccardi . . 882
Morteo, Gianolio e Soc. commerc. d'Alessandria, neg. olii e sapone 10 20 5 v. Assarotti 367,545
Morteo Vittoria, 4 v. Alfieri.
Mortier Paolo, rappr. 44-83 23 p. Castello. 439
Morutto Marcello strum. mus., 9 v. Palazzo di Città, *stab.* v. Sangano (barr. Francia) 135,344
Mosca frat. e sorella fu Pietro 9 v. Nizza . 100
Mosca A. fu Gius. 114 str. Moncalieri. . 92
Mosca Alfredo in lustr. 5 corso Vinzaglio 74,408-54-60
Mosca Ang., avv. 28 v. S. Dalmazzo . . 452
Mosca Ang., sart. milit. e borgh., 12 p. Carlo Felice 284
Mosca Camilla, sarta, 4 v. Artisti 274

Mosca Caterina, mercerie, 5 v. Reggio pag. 276,30[illegible]
Mosca Caterina, panett., 6 v. della Rocca . . . [illegible]
Mosca Costant. fu Lor. e figli 57 v. Nizza. . 4[illegible]
Mosca Erminia, 44 c. Palermo.
Mosca Felice, tappezz., 17 v. S. Teresa . . 345-[illegible]
Mosca Gaetano, professore R. Università, dep. al Parl., 45 c. Re Umberto. . 800-03-[illegible]
Mosca Giovanna, pettinatr., 6 v. Morosini . . 42[illegible]
Mosca Gio., affittacamere, 54 v. Po 43
Mosca Giovanni, 20 v. Barolo . . . . 7[illegible]
Mosca Guglielmo, calzol., 83 v. Saluzzo . . . 38[illegible]
Mosca Luigi, 34 v. Mazzini 67
Mosca Madd., mag alim., 64 v. Sacchi. . . . 508
Mosca Maria ved. Barbera, fabb. portamonete 5 v. Villarbasse 374
Mosca Pietro, merc.-sarto, 27 v. Genova . . . 28[illegible]
Mosca Pietro succ. Antonietti, cartol. 22-80 30-32 v. Mazzini e 33 c. Valentino . . 35[illegible]
Mosca Pietro vetraio (vedi *Soc. An.*).
Mosca Pilade, viagg. di comm., 34 v. Carlo Alberto.
Mosca Rinaldo, dott., proc., 44 v. Scuole. . . 882
Mosca Vincenzo e figlio 387 v. Brusa . . 32
Mosca-Pistono Teresa, ispettrice scuola Torquato Tasso, 242 c. Reg Margherita . . 838
Mosca-Toba frat. e sor. fu Batt. 30 via Molinette 91
Mosca-Toba Ant., capo-mastro, 2 v. Scuole e 1 v. Consolata 357
Moscatelli Luigi, sarto, 2 v. S. Tommaso . . . 282
Moscati Annib., corriere, 65 v. Venti Sett. . 448-49
Moscattini Zeffirino, fabbr. cartelle, 49 v. P. Palatina 531
Moschetti Carlo Felice, ing., 42 p. Vitt. Em I . 889
Moschetti Felicita, mag. alim., 44 v. S. Pietro in Vincoli 508
Moschetti Gius.-Luigi, dott., 19 v. Andr. Doria 692,943
Moschetti Luigi, avv. 48 p. Castello 458
Moschetti Maria, affittacamere, 8 v. Assarotti . 437
Moschetti Primo, colonnello, 7 v. dei Mille.
Moschetti Stefano, ing., 12 p. Vitt. Em. I. 889 1009-36
Moschetti Teod., med.-chirurgo, 27 via Orto Botanico 697,913-48
Moschetti-Oddenino Nunziata, lingerista, 34 via Vanchiglia 285
Moschietto Teresa in Paggio 84 str. Lanzo 78
Moschini Ant., sarto, 44 v. S. Franc. da Paola 282
Moschino Gius., 2 v. Belvedere 768
Moscias Franc. Fed. fu Gius. 7 v. Cappel Verde 36
Moscone Annetta, sarta per ragazzi, 13 v. Garibaldi 274
Moscone Biagio, fabbric. mob. artist., 9 v. Garibaldi 338-39
Mosè Teresa, agiata, 2 v. Manzoni.
Moselli Pasquale, impieg., 4 v. S. Agostino.
Mosetti Alberto, impieg., 74 v. Nizza.
Mosetti Franc., rappres., 74 v. Nizza.
Mosetti Giorgio, impieg., 74 v. Nizza.
Mosetti Mario, impieg., 74 v. Nizza.
Mossa Andrea, med.-chir. 22-17 48 via Sacchi . . . . 91[illegible]
Mossa Gio., avv., 70 v. S. Secondo . . . . 87[illegible]
Mossa Giuseppe (Occhieppo Superiore). . . 102[illegible]
Mossa Rosa, tratt., 101 str. Lanzo. 541
Mossa Vincenzo in lus. 19-03 *uff.* 44 via Chivasso, *abit.* 7 v. Vassalli Eandi . . . 48
Mossa e Floris Istit. Torinese arti graf., 19-03 44 v. Chivasso. . . . . [illegible]-26
Mossello sorelle, sarte, 47 v. Baretti 274
Mossello Annetta, Celestina, Massimo e Rodolfo fu Carlo 8 v. S Chiara . . 23,440
Mossello Caterina ved. Paglieri, strum. ottica, 4 p. Statuto. . . . . 38[illegible]
Mossello Celestina, pittrice, 40 v. dei Fiori . [illegible]

Mossello Costantino, pitt., 34 v. Artisti pag. 901
Mossello Costantino, Caterina e Giacinta fu Domenico 8 v. S. Chiara 23,440
Mossello Lencio, pitt. decor., *abit.* 6 c. Vittorio Em. II 314
Mossello Lorenza Margh., maest. mun., 36 v. Baretti 834
Mossello Lorenzo, prof. e nipote Lencio, decoratori, 36 v. Baretti 314,904
Mossello Luigia e Romano fu Placido 8 via Santa Chiara 23,440
[illegible] Massimo, ingegn., 40 v. dei Fiori.
Mossetti Adolfo, dott., 26 v. Bidone. 852
Mossetti Domen., confett., ang. v. Bellezia e Franco Bonelli 486-87-99
Mossetti Dom. fu Celeste 14 v. Valprato . 457
Mossetti Mario, confett., 9 p. Vitt. Em. I . . . 499
Mossetti Orsola in Razzano 653 *bis* strada priv. Brizio 44,34
Mossello frat. 38 v. Circonvallaz. Nord 94,469
Mossello Gio. Dom., latteria, 6 v. Maddalene (Abb. Stura) 533
Mossi (*vedi* Pallavicino).
Mossi Ant., impieg., 28 v. S. Domenico.
Mossi Carlo fu Gio. 46 v. Chiabrera. . . 46
Mossi Delia, sarta, 28 v. S. Domenico 274
Mossi Gius., med.-chir., 14 v. Goito . 689,852,913
Mossi Vinc., prof., 14 v. Goito . . 713-37-59,959
Mossino Carlo e Giovanna coniugi 326 str. Casale 44
Mossino Franc. salumiere 15-41 56 via S. Secondo 422,512
Mossino G., prod. vini, 37 v. Accad. Albertina 494-96
Mossino Giuseppe, vinaio, 42 v. Mongrando 529-45
Mossino Pietro, tratt., 34 v. Soana (barr. Leynì) 544-44
Mosso coniugi 147 str. S. Paolo. 438
Mosso coniugi, mag. alim., 4 v. Bidone. . 508-19
Mosso frat. di Michele 49 v. Mongrando. 94
Mosso Achille, avv.-proc., *studio* 19-52 20 via Genova 668,874-82
Mosso coniugi 147 v. S. Paolo 438
Mosso Angela, tintoria, 80 c. Reg. Margh. . . . 297
Mosso Angelo, 121 *bis* v. Nizza. . . 722,966,1028
Mosso Angelo, profess., senat. 3-62 34 via Mad. Cristina 560,794-95,805-07-08 814, 913-44-54
Mosso Ant. 46 c. Reg. Margherita. . . . 459
Mosso Cam., med.-chir., 126 *bis* str. R. Parco e 7 v. Duch. Jolanda . . 536,620,725-39,913
Mosso Carlo avv., 6 v. Garibaldi, *abit.* 35 c. Oporto 874 1055
Mosso Carlo fu Matteo impres., 46 via Ugo Foscolo 64,357
Mosso Carolina 7 v. Ceres . . . . 4[illegible]
Mosso Francesca, sarta, 13 v. Montebello . . . 274
Mosso Franc. fu Gio. Batt. 5 v Asti . . . 47
Mosso G. B., prod. vini, 20 v. Giulio . . . 491-96
Mosso Giacinto col. e ve., 24 v. Cumiana 5[illegible],3[illegible]4
[illegible] [illegible]nto, dott., 12 v. Mad. Cristina 687,810
[illegible] fu Gius. [illegible]0 str. Cavoretto . . . 43
[illegible], ombrell. 41-87 6 v. Andrea Doria 504-72
Mosso Gius. (Ditta di Bella Linda), fotogr., 13 v. Nizza 326
Mosso Gius., latton., 40 Ponte Trombetta . . 534
Mosso Gius., organista, 6 v. S. Quintino . . . 868
Mosso Lucia, sarta da uomo, 12 v. Porta Palat. 280-98
Mosso [illegible]igi, calzol., 1 v. Bava 380
Mosso Maddalena, panett., 25 v. Artisti . . 524
Mosso Maria, maestra mun., 7 v. Duch. Jolanda 841
Mosso Marianna, liquor., 51 v. Princ. d'Acaja 487-96
Mosso Maurizio, impieg., 5 p. Statuto.
Mosso M[illegible]h., impieg. mun., 124 c. Reg. Margh. 609
Mosso M[illegible]h., calzol., 64 v. S. Secondo 380

Mosso Pasquale 24 v. Foggia. . . . pag. 63
Mosso Pietro, impieg. munic., 9 v. Consolata . 607
Mosso Pietro, orolog., 12 v. Barbaroux 308
Mosso Rosa, tintoria, 26 v. Mazzini 297
Mosso Teresa, mag alim., 5 v. S. Maria . . . 508
Mosso Apostoli Gius., impiegato, 76 v. Nizza.
Mosso-Treves Maria, 34 v. Mad. Cristina . . . 749
Mossone Lorenzo, 4 v. Montebello.
Mossotti Luigi, rag., 48 p. Castello 766
Mossotto fratelli fu Carlo 24 v. Malone . 85
Mossotto Gio., impr. costruttore 26-48 63 barriera Orbassano. 527
Mossotto Gio., rivend. giorn., c. Ponte Mosca rimpetto Staz. ferr. 324
Mossotto Michele, sacerd., rettore Chiesa Madonna della Pace, c. Ponte Mosca oltre barr. Leynì 194,677
Motetti Pietro, fornaio, rimp. al 43 v. Mazzini. 524
Motetti Antonio, fornaio, 4 v. Morosini . . . 524
Motetti Gio., fornaio, 8 v. Gio. Somis o 6 via Drovetti 524,774
Motofrigor (Soc. An.), compressori aria e gas, 28-90 v. Verolengo 385-94
Motovelodromo (di Picena Gio.) 36-14 88 c. Re Umberto 423
Motta (*vedi* Carlevaris della).
Motta Ang. fu Gio. 233 str. Sant'Anna 65,142
Motta Angioletta, 34 v. Madama Cristina . . 685
Motta Camillo, capo-uff. mun., 36 c. Oporto 607
Motta Bartolomeo, maggiore a riposo, 102 c. Vittorio Eman. II.
Motta Carlo, ragion. d'artigl., 52 v. S. Chiara. . 650
Motta Clara, maestra mun., 52 v. S. Chiara . . 835
Motta Elvira, sarta, 27 v. della Rocca 274
Motta G., ombrell., 29 v. S. Franc. da Paola. . . 304
Motta Giacomo, agiato, 12 v. Donati.
Motta Gio., impieg. ferr., 43 v. Garibaldi.
Motta Gius., maggiore, 9 v. Ettore De Sonnaz.
Motta Gius., avv.-procuratore 30-10 1 via del Carmine e 4 v Scuole 623,874-82,948-64-65
Motta Gius., dep. latte usate, 15 v. Alessandria 390
Motta Mario, medico-chir., 34 v. Madama Cristina 684-89,805,913
Motta Paolina, agiata, 49 v Maria Vittoria.
Motta Paolo, cartoleria, 42 v. Roma 334
Motta Riccar., dott., segr. Pref., 49 v. Maria Vitt. 625
Motta Teresa in Marchino 18 v. priv. Cumiana 54
Motta-Ciaccio Lisetta, prof., 36 c. Oporto . . 827-28
Motteran Gio., sart., 48 v. Saluzzo 282
Mottino Domenico, sarto, 43 v. della Rocca . . 282
Mottino Savino, calzol., 26 v. Belvedere . . 380
Motto Aug. Gaud., prof., 90 c. Vitt. Emanuele II 825
Motto Carlo e consorte 7 v. Bellezia 59
Motto Carlo negoz. vino, 7 v. Bellezia . 77 104, 494-96,968 98,1054-54
Motto Giorg. fu Gio. 9 v. Motterone. . . 99
Mottoni Vitt., prof., 44 v. delle Rosine 826
Mottura Adelaide Vaudetto, agiata, 14 v. Ospedale.
Mottura Aless., ing., 28 v. Legnano 889
Mottura Attilio ing. elettrotecn., 44 p. Statuto.
Mottura Emilio avv. 35-04 2 piazza Madonna degli Angeli. 143,736,874
Mottura Enrico Carlo, avv. 35-04 2 p Madonna degli Angeli, *abit.* 38 v. Carlo Alberto 74,634-66-68,705-44,874
Mottura Enrico Gius., ing. 2 piazza Mad. degli Angeli . . . 106-54,674,742,889
Mottura F., latteria, 48 v Lanzo 502
Mottura Ferdinando fu Giacomo, 42 c. Re Umberto, 65 via Assietta.
Mottura, prod. vini, 7 v. Andrea Provana . . 490-96
Mottura Ferd., neg. guanti, 2 v. Amed. Avogadro 372

Mottura Gio., latteria, 31 v. Napione . . . *pag.* 502
Mottura Gius. fu Filippo 7 v. Montiglio . 98
Mottura Gius., calzol., 34 v. Bogino 380
Mottura Gius., impieg., 28 v. Garibaldi . . . 993
Mottura Gius., med.-chir., 38 c. Re Umberto 617,913
Mottura Laura, profess.ª, 124 v. Ormea 829
Mottura Luigi (Ditta), cuoi, 14 v. S. Agostino . 373
Mottura Mario, impieg. munic., 3 v. Cernaia . 607
Mottura Pio Vitt., uffic. d'ord., 49 v. Roma . . 631
Mottura-Bracco Angela, levatr., 5 p. Carignano 926
Mourlet Alberto, ostriche e pescheria, piazza Eman. Filiberto, tettoia lev. 504
Mousset Gio. Dom., notaio, 6 v. Maria Vitt.. . 884
Moussy F., rappr., 46 v. Venti Settembre.
Moya, macch. per scrivere, 40*bis* v. Passalacqua. 407
Mozzana Carlo, dott., 2 v. Thesauro. 654
Mozzi Luigi, prof., ing., 4 v. Urbano Rattazzi 759,862-89
Mozzi-Lanza Maria, maestra mun., 4 v. Urbano Rattazzi 859
Mozzone Albertina fu Gius. in Galletto 33 v. Ilarione Petitti 75
Mozzone Clotilde ved. Maritano 32 v. Po . . 446
Mucchi Anton Maria, prof. pitt., *stud.* 55 corso Siccardi, *abit.* 57 c. Re Umberto . . 795,904
Mucchi Gius. ing. e C., *studio* 18 v. Sebastiano Valfrè, 33-87 *off.* 43 v. Tiziano, *abit.* 25 v. Valeggio . . 362-64-85,440-42-32-89-99 501-22,889-91
Mucchi Venceslao, cons. Corte Cassazione, 15 via Pastrengo. 662
Muda Franc. fu Giov. falegn., 242 str. Moncalieri 92.347
Muda Franc. fu Lor 238 str. Moncalieri. . 92
Muda Pio, 37 c. Re Umberto.
Muffat de Saint-Amour march. Carlo Alberto, 49 v. dei Fiori 588
Muffat de Saint-Amour nobile Gian Piero, 77 c. Siccardi 588
Muffat de Saint-Amour nob. Giu s.ª, 33 v. Bogino. 588
Muffat de Saint-Amour nob. Janne n. Wilson. 77 c. Siccardi 588
Muffat de Saint-Amour nob. Maria ved. Bavet di Briga, 52 v. Maria Vittoria 588
Muffat de Saint-Amour march. Maria Luigia nata Gallo (Buriasco) 588
Muffat de Saint-Amour nob. Maria Vittoria e Angelica (Buriasco) 588
Muffat de Saint-Amour march. Paolo, avv. 49 via dei Fiori 588
Muffat de Saint Amour cav. nobile Vittorio, colonn., 77 corso Siccardi 588
Muggia A., farmac. 44-02 4*bis* str. di Francia 924
Muggia Achille, Ing. 13-14 7 v. S. Dalmazzo 669,889 1036-52
Muggia Alberto, med.-chirurgo 28-34 6 via Mad. Cristina . . . 694-95,744-56,806,913
Muggia Faust. ved Colombo 15 v. Ascoli . 46
Muggia Lidia, ins. gr., 7 v. S. Dalmazzo.
Muggia Luigi 48 v. Madama Cristina 84,451-53
Muggia Luigi neg. oref. ed orologerie, 8 e 40 v. Botero 64,307-08
Muggia Roberto, med.-chir. 3-29 42 *bis* via Saluzzo. 620,913
Muggio Luigi, avv.-proc., 74 v. Venti Sett. . 874-82
Muggio Ricc., med.-chir., 4 v. Juvara 765,913,1025-50
Mugna Carmelo, impieg. dogan., 4 v. S. Paolo (barr. S. Paolo) 644
Mugnai Dante, sellaio, 3 v. S. Massimo . . . 375
Mulassano Amilcare succ. a Sacco G. B. fabbr. menta 18-02 74 c. Principe Oddone, 31-75 *liquoreria*, 26 p. Castello . 134 486-87,774,1007-39-50-54

Mulassano Ant. 5 c. Oporto . . . .
Mulassano Beatrice, sarta, 20 v. Alfieri . .
Mulassano Lucia in Cadario 85 str. Ve...
Mulatero Cater. ved. Carta 8 str. Lu...
Mulatero Gio. B., ricev. daz. (barr. Francia
Mulatero Gius., materass., rimp. 15 v. Gius. G...
Mulatero Nicolina, sarta, 33 v. Princ. d'Ac...
Mulatero Paola ved. Demagistri e figli 41 Vibò (borgo Vittoria) . . . . . .
Mulatiero e Bardessono, meccan., 22 v. Fo...
Mulazzi e Cerutti, fabbr. armonie., ang. v. ...frandi e Perrone . . . . . .
Muletti Carlo 2 v. Viotti . . . .
Muletti Cater., rivend. giorn. *Il Tempo*, 25 ... Roma . . . .
Mulini Abbadia di Stura 11-75 *stabil.* Abb. di Stura 18-13 *uff.* 60 v. Venti S... 33-64 *abit.* frat. Gobetti 104 c. Ca...
Mulino a cilindri (frat.-Feyles) 30-21 7 v. Martinetto . . . .
Mulini di Collegno (frat. Pelonari), *uffic.* 42 ... Bernardino Galliari . . . . . .
Mulini Dora detti Molassi 2-29 *uff.* 6 v. Priocca . . . .
Mulino Clotilde, affittacam., 18 v. Baretti .
Mulino del Mussotto, *uffic.* 2 v. Gazometro
Mulino di Collegno (Vitrotti Remo), 7 v. Principe Tommaso . . . . 54...
Mulino di Pianezza, *uffic.* 24 v. S. Franc. Pao...
Mulino Elettrico, v. Chisola oltre barr. Nizza *uffic.* 31 c. Siccardi . . . .
Mulino frat. Vattero in Villafranca Piem... 46 c. Oporto . . . .
Mulino Lanza, 37 v. Molinette (barr. Nizza
Mulino Militare, *uffic.* 128 c. Vitt. Eman. II
Mulino Re in Brandizzo 1-46 *uffic.* ango... vie Bellini e S. Quintino . . . . .
Müller, famiglia, 18 v. Duchessa Jolanda.
Müller Emilio, rappr., 49 v. S. Secondo . .
Müller Ern., dott. ing. prof., 26 v. Cernaia . . 82...
Muller Fermo, barbiere, 23 c. Vinzaglio . .
Müller Franc. rappres. 6-31 24 c. Vinzaglio . . . . 46,391-96,434...
Müller Fritz, 42 c. Vinzaglio 41-13 408 c. Vitt. Eman. II. . . . .
Müller Gio., 4 c. Emilia . . . . 75...
Müller Gius., tenente bers., 7 v. Montecucco...
Muller Rinaldo, redatt. giorn., 26 v. Cernaia 92...
Munari Evaristo, v. Martiniana (Borgo S. Paolo)
Munari Giulio, impieg., 24 v. Porta Palatina ...
Municchi conte avv. Carlo dec. Gr. Cor. ... senatore (Roma) . . . .
Munier Gio., ing (Venaria Reale) .
Munier Roberto, ing. (Venaria Reale) . . .
Municipio di Collegno 15-69.
Municipio di Moncalieri 44-84.
Munic. di Torino 11,43,44,45,... 24,25,29,30,31,32,33,34,35,38,40,41,... 48,49,51,52,53,54,55,56,57,59,60,61,... 65,66 67,68,69,71,72,73,74,75,76,77,... 83 84,85 87,88,89,90,91,92,93,95,96,... 104-05-07-08-09-10-11-12-17-18-19-20-... 125-31-32-33-34-35-37-38-39-40-41-42-... 146-47-48-50-51-53-54-55-56-58-60,6... 166-67-68-69-70...
Municipio, p. Palazzo di Città e Guardie Municipali 8-98.
» Azienda Elettrica Municipale e Azienda Tramvie 35-50.
» Comandante Corpo Guardie Municipali 6 v. Bellezia 8.
» Gabinetto del Sindaco (Uff. legale) 15-03.

...io (segue)
...iudici Conciliatori e Probiviri 40-35 ...19 v. Corte d'Appello.
...cendi-Pompieri 10-81.
...fficina Centrale Elettricità Municipale ...32-17 Martinetto.
...hema Pompieri 10-56 126 c. Reg. Margh.
...la Cons. Comunale 28-92.
...rvizio tecnico 28-93.
...ndaco (particolare) 11-56.
...ficio Amministr. Lavori pubblici 43-04.
...ficio d'Igiene 12-31.
...ficio Economato 11-88
...ficio Lavori pubblici 28-93.
...ficio di Polizia 21-77.
...avori pubblici, sez. IV 15-04
...fficio Affissioni 27-44.
...Alessandro, (Ditta) fabb. Nazionale ...i cicli « Italia » 22-96 53 v. dei Fiori, *ammin.* 37 v. Garibaldi *pag.* 440-56
...Clementina in Bianco Francesco ...56 str. Eremo. 59
...Gius., farmacista, 15 v. Superga.
...ttoria, affittacam., 10 c. Duca di Genova. ...
...Eman., rappres., 49 c. Oporto . . . ...
...re Alberto, farmac. 15-87 46 via ...aribaldi 921
...re Ambrogio, farm., *abit.* 4 v. Cernaia.
...C. Luigi, liquor., 9 v. Torquato Tasso. 487
...re Paolo, viagg. di comm., 39 v. dei Fiori.
...ri Carlo, istituto mus., 3 v. Giannone . . 865
...rio Carmelo, neg. olii, 31 v. S. Franc. Paola 514
...rio Orazio, avv., 43 via Berthollet 24
...io Paolo, avv. 44-36 29 v. Mad. Cristina 441
...io Vinc., neg. orefic. ed orolog., 23 via ...agrange 307-08,1038
...zzano (*vedi* Berzetti di).
...ened. 22-43 23 v. Fiori. . 33,35,63 1054-52-53
...stabilimento) macchine agricole, vini...le, ecc. 22-43 23-25 via dei ...iori 33, 35.106-12
...orelle 23 v dei Fiori 33.35
...nne fu Gio. 483 v Nizza . . 91.401
...Gio., agente perito, 35 v. Accad. Albert. 991
...Gius., vettur., rimp. al 16 p. Carlo Fel. 462
...Rosina, valigiaia, 4 p. Em. Filiberto . . 374
...e Mondino caffett. e confett. 28-57 ...9 v. Mazzini 483-99
...Serafino, sarto, 9 v. Saluzzo 282
...(*vedi* Marchetti di).
...Federico, 34 v. Barbaroux. 49,957
...Filippo, med.-chir., 34 v. Barbaroux . . 915
...sorelle fu Ernesto 8 v. Vittorio ...medeo II 116-30-42
...Albertina, agiata, 5 c. Vinzaglio.
...Domen., curato parrocchia S. Teresa, ...v. Santa Teresa . . . 190,673-74-79.734-35
...Luigi, med. chir., 44 v. Alfieri . . 913
...o, impieg. R. Econ., 45 v. della Zecca 638
...Margherita ved. Manfredi, 27 v. Maria Vitt.
...Stefano, avv., 16 v. Goito 874
...(Ditta), fabbr. scatole, 5 v. S. Tommaso 328
...no, dottore, 32 v. Ospedale. . . . 845
...Angelo e Margherita coniugi ...str. prov. Lanzo. 78
...o, 4 v. Gaud. Ferrari e 30 c. Siccardi 784
...*mmerciale* 43-01 28 v. Ospedale 1004
...*ustriale* (*vedi* Istituto Politecnico) 7...7 32 v. Ospedale, 4-28 Castello del Valentino 786

Museo Nazionale del Risorg. Ital., v. Montebello ang. v. Gaud. Ferrari . . . . . . *pag.* 784
Muscetta Donato, impieg. post., 9 v. dei Fiori . 974
Musetti Franc., impieg., 71 v. Nizza.
Musi Eug., commest., 240 Mad. Campagna . 530-40
Musina Attilio, orolog., 20 v. Roma 309
Musizzano sor., sarte, 4 v. della Rocca . . . 274
Musizzano Luigi, medico, colonnello a riposo, 47 v. Vanchiglia.
Musizzano Maria Olimpia in Zumaglino 12 p. Em. Filiberto 28
Mussa coniugi 27 v. Lungo Po 82
Mussa Ang., parrucch., 5 c. Orbassano. . . . 425
Mussa Ang.-Luigi fu Gius. 65 via Nole (borg. Ceronda) 402
Mussa Dom. Teob., trattor., 4 v. Circonvallazione 544
Mussa Domen., tratt., 23 v. Accad. Albertina . 482
Mussa Enrico (successori), tessuti lana 28-86 11-15 v. Bellezia.
Mussa Enrico, dott., impieg. mun., 35 v. dei Mille 607,788,802-49,943
Mussa Eug., velluti e sel., 22 v. Po. . . . 268-92
Mussa Ferdin., ing., 34 v. Lagrange 889
Mussa Gio. caffè-rist., 40 viale Stupinigi 450,483-88
Mussa Luigi, dott. oculista, 34 v. Lagrange . 913-48
Mussa Luisa, corrisp. giorn., 35 v. dei Mille . 775 798,855,938
Mussa Teresio, ing., 35 v. dei Mille. 889
Mussa Tomm., fumista, 6 v. S. Maria 359
Mussa e C., birreria 3-78 112 v. Nizza . . . 488
Mussano, mercerie, 28 v. S. Giulia 301
Mussano Chiarina, modista, 20 v. Gropello . . 277
Mussano Gio., calzol., 94 c. Reg. Margherita . . 380
Mussano Pietro, tratt., 260 str. di Nizza (Tetti Frè) 543
Mussano Teresa, neg. ferraglie, 4 v. Valprato (barr. di Milano) 540
Mussano-Oggero Maria, levatr., 7 v. Bellezia . 621
Mussati Cunegonda, 7 v. S. Tommaso 771
Mussati Leandro, prof. violino, 44 v. Pr. Amedeo 867
Mussato Ang. e consorte macell., 2 via Vittoria (Borgo Vittoria) 466,535
Mussato Ant., macell., 439 str. B. Parco 535
Mussato Giacomo, materass., 4 v. Fiochetto . 384
Mussato Gius., macell., 4 v. Val Prato (barr. Milano) 535
Mussato Michele, dirett. macellerie cooperative, 23 c. Ponte Mosca.
Mussatti Anna, tabacc., 46 v. Berthollet . . . 645
Mussatti Carlo Ett., med. chir., 2 v. Viotti. . . 913-49
Mussatti Silvio Attilio, med.-chir., 2 v. Viotti . 913
Mussatto, corriere, 21 v. S. Tommaso 449
Mussatto Angela, edic. giorn., c. Dante angolo v. Madama Cristina 322
Mussatto Bern., maestro mun., 3 v. Alberto Nota 760,838
Mussetti ved. Fassio, agiata, 21 v. Princ. Tommaso.
Mussetti Gius., suc. a Caffaratti, confett., 6 via Pietro Micca. 499
Mussetti Gius., calz., 45 v. Don Bosco 380
Mussetti Leopolda, linger., 8 v. S. Donato . . 285
Mussetto coniugi 6 v. Parma 110
Mussetto Franc. succ. a Cucco, mecc., 27 v. Valp. Caluso 389,412
Mussetto G., vivand., 39 v. Bertola 430
Mussetto Gio. di Antonio 8 v. Givoletto. . 72
Mussetto Gio., macell., 55 v. S. Donato . . . 524
Mussi Aless. (Villafranca d'Asti) 1055
Mussi Feder. med.chir. 4-88 219 strada di Francia (Tesoriera) . . 65.536,713,943
Mussi Maria, mediatr., 25 v. S. Tommaso . 433-35 36
Mussi e Barbieri, mode e novità, 40*bis* v. Bernardino Galliari 274-77
Mussi-Isnardi Carlo, giud. istr., 5 v. S. Quintino 640-66

Mussi-Nielli E., avv., pubbl., 47 v. Nizza *pag.* 928,1044
Mussinato sorelle, sarte, 44 p. Castello . . . 274-77
Mussinatto Margherita, vinaia, 34 v. Bogino . . 496
Mussinetti coniugi, drogh., 2 v. Arcivescovado . 369
Mussini Cesare, avv., 38 c. Re Umberto 847
Mussini Ettore, prof. violino, 5 v. Superga. . 867
Mussini Giulio, uff. post., 7 v. S. Massimo . . . 974
Mussini Mario, maestro pianof., 5 v. Superga. 866-67
Mussini Ugo, rappr., 5 v. Massena.
Mussini Vitt. di Paolo maestro pianof., 5 via Superga 451,866
Mussino famiglia, 31 v. Garibaldi.
Mussino frat. e sor. 610 str. Stupinigi . 450
Mussino Alberto, pell. e valig., 3 v. Botero . 374-75
Mussino Attilio, pittore 40-91 49 v. Nizza 904-30-39
Mussino G. B., inserv., 52 c. Mass. d'Azeglio . 844
Mussino Gio., rappr. comun. (Vallo Torinese) 1049
Mussino Gius., pittore. 31-21 43 via Magenta 458,904-46-47-57-83,1048
Mussino Ignazio fu Bern. 610 strad. Stupinigi 450
Mussino Leopoldo, inserviente, 43 v. Po . . . 842
Mussino Luigi, ing. 41-75 105 c. Vitt. Em. II 889-94
Mussino-Aiello Giuseppina, 43 v. Magenta . . . 744
Mussio Carlo, orolog., 22 c. Cairoli . . . 309
Mussio Ettore, oggetti in allum., 25 c. Vinzaglio 364-98
Mussio Mario, ing., ispett. ferr., 24 v. Sacchi . 977
Musso coniugi 45 v. priv. Feletto . . . 64
Musso frat. 24 v. Petrarca 443
Musso frat., ing., prodotti chimici, 38 v. Arsenale 362
Musso frat. e sor. fu Luigi 244 e 245 strada di Francia 65
Musso frat. e sor. fu Pietro 145 v. Mad. Cristina 83
Musso frat. e C. capi-mastri, 44 v. Chiabrera 443,357
Musso sorelle, sarte, 7 v. Saluzzo 274
Musso Alberto fu Carlo 145 v. Mad. Cristina 83
Musso Alessandro, vinaio, 28 v. Superga . . . 496
Musso Aless., mag. aliment., 28 v. Superga . 508
Musso Amalia in Pichetto 2 *bis* p. Mad. Crist. 83
Musso Ang., pensionato, 4 v. Gaud. Ferrari . 780
Musso Angela, levatr., 21 v. Montevecchio . 926
Musso Angelo fu Gio. 4 v. Mazzini . . 74
Musso Annetta fu Luigi ved. Brunero 46 v. S. Donato 434
Musso Ant., agenzia alloggi, rimp. al 7 p. Carlo Felice 433-53
Musso Ant. Franc., inserviente pal. Carignano 786
Musso Ant., liquor., 13 v. Buniva. 569,487
Musso Arturo, sarto, 21 v. Montevecchio. . . 282
Musso Bartol., capo-dep. ferr. staz. Ciriè-Lanzo 982
Musso Bartol., latt. e mag. alim., 42 v. Marco Polo 502
Musso Benedetta, mercerie, 5 v. Passalacqua . 304
Musso C., sarta, 48 v. Secondo 274
Musso Carlo, scult., 47 c. Oporto 903
Musso Carlo fu Ant. 42 v. Costigliole. . . 53
Musso Caterina, mercerie, 55 v. S. Donato 294,304
Musso Caterina, panett., 6 v. Circonvallazione (Vanchiglia). 537
Musso Celestino, capo f. a rip., 46 v. della Rocca.
Musso Cesare, ragion., 105 c. Francia. . . 895,1042
Musso Dom. fu Ant. 9 v. Bellezia . . . 23,464
Musso Dom. fu Giuseppe 293 str. Saffarono (Lucento) 434
Musso Dom., vettur., 85 barr. Casale 463
Musso Domenico 3 v. Pingone 444-34
Musso Edoardo, agiato, 2 v. S. Massimo.
Musso Egidio, rappr. 25-11 20 v. Pietro Micca. 440 960-62
Musso Emilia, ricam., 45 v. Artisti. 298
Musso Enrico, medico-chir., 42 v. della Zecca, 943
Musso Eug., ingegn., 38 v. Arsenale 889
Musso Federico, avv., pubblic. 32-93 8 c. Quintino Sella 446,436,932-36-37-38-39-40
Musso Felice, impieg. post., 6 v. Legnano *pag.* 97[illegible]
Musso Franc., calzol., 48 v. Montevecchio . 3[illegible]
Musso Franc., maestro, 40 c. Vitt. Em. II
Musso Franc., parrucch., 46 v. Chivasso . . . 42[illegible]
Musso G., verniciatore, 3 v. S. Agostino . . 31[illegible]
Musso Gio., maestro mun., 40 c. Vitt. Em. II . 8[illegible]
Musso Gio. 78 str. Casale . . . . 40[illegible]
Musso Gio., prod. vini, 34 v. Po . . . . . . 49[illegible]
Musso Gio. fu Sebast. (eredi) 82 str. Casale 4[illegible]
Musso Gio., ing., 31 c. Siccardi . . . .
Musso Gio., salsam. e neg. vino, 48 v. Po . 51[illegible]
Musso Giov., falegn., 26 v. Princ. Tommaso . 31[illegible]
Musso Gio., velocipedi, 243 str. Casale . . .
Musso Giulio, not. (Grugliasco) 10-80 25 via Stampatori . . . . 88[illegible]
Musso Gius., avv., 44 v. Ospedale . . . 40[illegible]
Musso Gius., geometra, 28 c. Vinzaglio 42[illegible] 746,893,960,1032-[illegible]
Musso Gius. 339 st. Pianezza (barr. Martinetto) 44[illegible]
Musso Gius. di Pietro e cons. 60 v. Verolengo 46[illegible]
Musso Gius. Ant. (eredi) banch. 7-41 2 v. Lagrange, *abitazione* 74 corso Vittorio Emanuele II . . . . 76,429,265,102[illegible]
Musso Gius. fu Stefano 20 v. Villafranca . 4[illegible]
Musso Gius., fabbro-ferr., 13 via Morosini e 64 v. Assietta. 421
Musso Gius., falegn., 33 str. Francia e 24 via Giacinto Collegno. . . . . 37[illegible]
Musso Gius., impieg., 37 v. San Domenico.
Musso Gius., mag. alim., 47 v. Bertola . . . 50[illegible]
Musso Gius. fu Gio. 4 v. Montalto . 44[illegible]
Musso Gius. e cons. 230 str. Val S. Martino 4[illegible]
Musso Giuseppina ved. Galli 52 c. Casale 40,48,45[illegible]
Musso Giuseppina, mercerie, 35 str. S. Paolo (barr. S. Paolo) . . . .
Musso Iwoska, maestra mun., 40 c. Re Umb. . 83[illegible]
Musso Lor., fabbr. mob. 36-24 36 v. Accad. Albertina . . . . 338-5[illegible]
Musso Luigi, calzol., 8 v. Matteo Pescatore . . 3[illegible]
Musso Luigia, imp. post., 5 v. Barolo . . . . 97[illegible]
Musso Luigia, sarta, 96 c. Vitt. Em. II . . . . 27[illegible]
Musso Luisa, maestra mun., v. Chieri-Reaglie. . 8[illegible]
Musso Margh., mercerie, 19 v. Cibrario . . . 30[illegible]
Musso Maria, agenzia, 25 v. S. Tommaso . 4[illegible]
Musso Mario, ten. cavall. (Pinerolo) . 4[illegible]
Musso Maurizio, ing., 2 v. Lagrange. . . 736-39,88[illegible]
Musso Michele, chir.-dent., 4 v. Carrozzai . . 94[illegible]
Musso Michele, vinaio, 98 c. Vitt. Em. II. . . . 49[illegible]
Musso Modestina, agiata, 24 v. Valeggio.
Musso Natale, mag. alim., 40 v. S. Franc. da Paola 508-4[illegible]
Musso Natale, salsam., accanto al 13 v. Pr. Amedeo 51[illegible]
Musso Paola, agiata, 27 v. Pr. Amedeo.
Musso Paolo, materass., 52 v. Cibrario . . . 28[illegible]
Musso Pierina, maestra mun., 4 v. Gaud. Ferrari 8[illegible]
Musso Pietro, neg. legna e carb., 4 v. Petrarca. 3[illegible]
Musso Pietro fu Carlo 145 v. Mad. Cristina. . 4[illegible]
Musso Placida in Pozzi 459 str. del Campagnino . . . .
Musso Rocco, 33 v. Mondovì. . . . . 7[illegible]
Musso Secondo, 21 v. Montevecchio. . . . 9[illegible]
Musso Spirito, sindaco di Castelnuovo, 4 v. Mazzini.
Musso Teresa, chinc.-merc., 41 v. S. Donato . .
Musso Teresa, drogh., 44 v. Stampatori. . . 36[illegible]
Musso Teresa, sarta, 4 v. S. Tommaso . . 274,77[illegible]
Musso Teresa in Beroggio 25 v. S. Quintino 5[illegible]
Musso Umberto, albergatore, 5 c. Oporto.
Musso Vincenzo, teol., 74 c. Vitt. Em. II . . 40[illegible]
Musso Vitt., magg. contab., v. Arsenale ang. c. Oporto . . . . 84[illegible]
Musso Vittoria in Socco 25 str. Val Pattonera (S. Vito) . . . . 45[illegible]

Musso fratelli e Papotti Franc., stuccatori, 29 c. Vinzaglio . . . . *pag.* 352
Musso ved. Galli Gius., agiata, 222 str. Valle S. Martino.
Musso-Bertinetti 20 v. Principe Tommaso . 420
Musso Borner. Margh., maestra mun., 48 via Duchessa Iolanda 841
Musso-Bracco Matilde, vettur., 498 barr. Casale 463-64
Musso-Cavallo Estella, maestra munic., 24 via Silvio Pellico 836
Musso Fassio Luigia, commestibili e tabacchi, 244 str. di Francia (Tesor.) 530-40
Musso-Martinengo Michelina, 229 str. Francia . 726
Musso Mazzarello Anna, maestra mun., 4 via Passalacqua 855
Musso-Ricolfi Amalia, sarta, 4 v. Urbano Rattazzi 274
Mussone Francesca, affittacam., 40 c. Re Umb. 434
Mussotti Giorgio, impres., 21 v. Mad. Cristina 357
Mussotti Rosa, tratt., 21 v. Cottolengo 482
Musso-Bertello Anna, maestra mun., 15 corso Francia. 725,840
Musy padre e figli, neg. gioie 6-03 4 v. Po . . 307-09
Musy Carlo, avv. 3 v. Po 460
Musy Carlo fu Vinc. avv., 4 v. Po 446-57,700,947
Musy Mario, 8 c. Vitt. Em. II 966
Musy-Rizzetti ved. Caterina, 4 v. Po . . . 744-49
Muth Peter 430-432 str. S. Margherita . 442
Mutis sorelle, ricam., 44 v. Consolata . . . 293
Mutti Ang. fu Franc. 42 c. Orbassano . . 404-55
Mutti Gio., mode e novità, 27 v. Orfane 277
Mutti Rosolino e cons. 48 v. Vibò 463
Muttigliengo Giovanna ved., pizzic., 445 R. Parco 530
Muttoni Vitt., sost. proc. del Re, 9 v. Madama Cristina 663
Mutua *Cooperativa Proprietari Forni di Torino* 10-99 44 v. Stampatori.
Muzi nob. Aless., avv., segret. Ord. Mauriz. 554
Muzio Agost., viagg. di comm., 6 v. Legnano.
Muzio Angela, sarta, 37 v. Roma 274
Muzio Carolina, fioraia, 33 v. Carlo Alberto 349
Muzio Corrado, avv.-proc., 7 v. Montecuccoli. 637
Muzio Ettore, utens. per falegn., 69 c. Regina Margherita. 347-92
Muzio Franc., sarto, 50 v. Venti Settembre 282-84
Muzio G. B., med.-chir., Ospedale S. Giovanni . 913
Muzio Giacomo, rivend. pani caffè, 3 v. Gaud. Ferrari.
Muzio Vittorio, 2 v. Fabro.
Muzzani Adolfo, commerc., 26 v. Montebello.
Muzzani A. e C., canapificio 5-80 45 v. della Zecca. 289,502
Muzzioli Achille, rag. 15 v. S. Secondo 986
Muzzone Bartol. (Ditta di Muzzone Em.), fabbr. bigliardi, 25 c. Pr. Oddone, *lab.* 2 v. Quartieri 340
Mya Antonietta, levatrice, 22 v. Pr. Tommaso 926
Mya Egidio, ispett., geom., Osp. Carità, viale Stupinigi 699,1048
Mya Gio. fu Franc. 257 str. Cartman . . 39
Mylius Otto S., pittore, 4 v. S. Franc. da Paola . 942
Mylius Carlo dott., 43 e 45 c. Re Umberto. 422
Mylius Emma 1-76 43 c. Re Umberto, *villa* 3-85 pressi di Moncalieri 745

N

Naccari Andrea, prof., 6 via Sant'Anselmo. . . . . *pag.* 794,804-05-08-09-12
Nacchetto Maria in Ajassa 930 v. S. Paolo 438
Nada Dom., pizzicagn., 625 Abbadia Stura. . 528
Nagels Carolina in Amato 47 v. Massena . 88
Nager Bertha 168 str. S. Margherita . 442-44
Nagliati Giulio, cassiere, 29 c. S. Maurizio *pag.* 986
Naia Domen., calzol., 23 v. della Zecca 380
Nai Croselli, neg. terraglie, 19 v. Bern. Galliari. 348
Naldi Carlo, olii miner. 18-08 28 v. S. Tommaso 545
Naldi e Demichelis, prod. chim. 18-08 28 via S. Tommaso.
Nan Ant., neg. carb. 8-04 23 c. Raffaello . . 350-54
Nani Pietro, impieg., 5 v. Ospedale.
Nani Teresa ved., agiata, 34 v. Cernaia.
Nanissi Pietro, magg. pens., 48 v. Duch. Jolanda.
Nanni Luigi, imp. artigl. (Campo Ciriè) 650
Nannini di Alberone Pozzo Adalgisa, maestra mun., 46 v. Barolo. 847
Nanotti Gius., magazz. alim., 51 c. Principe Oddone 508-12
Napione, neg. verdura, 45 v. Borgo Dora . . . 546
Napione Albina, maestra mun., 14 v. Figlie Milit. 835
Napione Ant., caffett., 4 str. Regio Parco . . 484
Napione Ett., med.-chir., 14 v. Rossini 943
Napione Francesca ved. Pinta 246 str. Ghiacciaie 70
Napione Gius. e Pera Cat. coniugi 14 via Figlie Militari. 62
Napione Lodovica, latt., 40 v. Pal. di Città. . 502
Napione-Rosingana Lucia, maestra municipale, 88 v. Morosini. 837
Napoletano Franc., impiegato, 9 v. Consolata.
Narbona coniugi 36 v. Andorno . . . 13,48
Narbona coniugi 36 v. Circonvallaz. Nord . 469
Narbona Gius. Luigi, impieg. post., 24 v. Po . 949-74
Narbona Pietro, telegraf., 4 v. Chieri . . . 972
Narbona Pietro 36 v. Graglia . . . 469,742
Narbona-Masoero Oriona, maestra mun., 4 v. Chieri 835
Narchialli Anna e sorelle 23 v. Bellezia . 23
Nardi Luigi, dott., conserv. Arch. Notarile . 884
Nardi Rinaldo, drogh., 27 v. delle Orfane . . 369
Narducci frat. e padre Gius. 94 str. com. Lucento 82
Narducci Gius. di Vinc. 94 str. com. Lucento 82
Naretti Giacomo, med. chir. casa di salute Villa Cristina (Lucento) 920
Naretto Gio. fabbr. maglierie 5-79 46 v. S. Ottavio, 21-05 *abit.* 362 str. San Vito (*Villa* Naretto) 15,75,144,290,452-54-56 460-64
Naretto Luigi e Alessandrina fu Gius. 502 str. com. Grugliasco. 75
Narici e Castiglia, studio tecnico, 5 p. Solferino e 24 v. Alfieri 432
Narizzano Alb. fu Seb. 64 v. Nizza . . . 404
Narizzano Umberto, capo-uff. telegr., 14 v. Goito 972
Narratone Silvio, 2 v. Perrone 788
Nasca Salvatore, 7 v. Barolo.
Nascimbene Gio., dott. 84 c. Vitt. Em. II 459
Nascimbene Mario, med. chir., 5 v. Napione . 904-43
Nascimbene Pier Luigi, str. Lanzo (Mad. Campagna).
Naselli-Feo conte Gerolamo, agente (Ivrea) . . 986
Nasi frat. (Ditta di F. Zanoletti), allumin. 8-95 34 v. Arsenale . 364-86-91-92-94-95-98-99 400-01-02-04-08-09-19-23
Nasi frat. fu Ant. 20 e 22 v. Artisti . 15,20,32
Nasi Adolfo, impieg. munic., 20 v. Cavour . . 606
Nasi Ag., ing. mun. 33-48 27 v. Rocca 609,889
Nasi Alfredo, ten. colonn. 10 p. Cavour 454
Nasi bar. Angiola Maria, 38 v. Mazzini 588
Nasi Antenore, impieg. mun., 20 v. Cavour . . 609
Nasi nob. Barbara in Cerutti, 47 v. Carlo Alb. . 588
Nasi bar. Carlo, 38 v. Mazzini 588
Nasi nob. Carlo, avv., consigl. comun. 13-72 3 v. Assarotti 588,604,874,990
Nasi bar. Carlotta n. Cermelli, 38 v. Mazzini . 588
Nasi Caterina fu Ant. 454 st. ant. Collegno 50
Nasi E. fu Ant. 444 str. S. Margherita . . 442

Nasi Emilia, sarta, 20 p. Vitt. Em. I. . . . *pag.* 274
Nasi Ernesto, ispett. ferrov., 46 v. Am. Avogadro 979
Nasi nob. Emma in Masino, 46 v. Lagrange . 588
Nasi Enr. 444 str. S. Margherita 442
Nasi Enr. e C., carpentieri 12-14 9 v. Marengo.
Nasi Enr., ing. 14-43 18 v. Carlo Alberto.
Nasi nob. Enrichetta in Albertini, 60 v. Santa Chiara 588
Nasi Ettore, rag., 8 v. Papacino e 34 v. Arsenale. 966
Nasi Feder., agente Soc., 45 v. Venti Sett. . . 444
Nasi Franc., telegr., 78 v. Mad. Cristina 972
Nasi bar. Gio. Ant., 38 v. Mazzini. 597,588
Nasi nob. Giulia in Pollone, 27 v. Maria Vitt. 588
Nasi Gius., rappr., 5 v. Garibaldi. 438
Nasi nob. Gust., imp post., 43 v. Cernaia 588, 974
Nasi Lidia in Martinotti, 28 v. Lamarmora.
Nasi Luigi, sarto, 22 v. Barbaroux 282
Nasi Maria, 40 v. della Rocca 744
Nasi baron. Maria, n. Bertolè-Viale, 3 v. Assarotti 588 754,837
Nasi Marianna (eredi) 18 v. S. Agostino . 442
Nasi Pietro, latteria, 7 v. Duch. Jolanda . . . 502
Nasi Rob., *depos. vini*, 62 v. Venti Settembre 490
Nasi Rob., 44 v. Matteo Pescatore 454.846 946,1048
Nasi Vittorio, fu Mich. 9 v. Petrarca . . 443
Nasi di Cossombrato bar. G. A., console 3-35 38 v. Mazzini. 564-62,1027
Nasi Sella Lisa, agiata, 7 v. Nazione.
Nasi-Trombotto Laura, 27 v. della Rocca . . 750
Nasia Maria, agiata, 19 c. Vitt. Em. II.
Nasini-Tesino G., filati 1-32 19 c. Oporto . 288-89 896-98
Nassò Giuseppe, viaggiatore, 40 c. Ponte Mosca.
Nassò Marco, sac., prof., 39 v. Valsalice . . 860
Nata Lucia in Nebbia e figli 246 str. Casale 44
Nata Luigi fu Carlo 346 str. Mainero . . 85
Natale Lazzaro, negoz. mob., 6 v. Berthollet. 303-39
Natale L. V., neg. frutta, 13 v. Perrone . . 546
Natali-Pia Giovanna, lanerie, 43 v. Lagrange 287-92
Natta coniugi, mag. alim., 26 v. Princ Amedeo 508
Natta coniugi, neg. olii e sal., acc.al 5 v. Belvedere 514
Natta Camillo, rag., industriale, 4 v. Ponza . . . 1034
Natta Carlo, rag., impieg., 53 v. Cibrario . . 994
Natta Cristolino, rappr., 35 v. Mazzini 444
Natta Ernesto, commest. 66 c. Vercelli (barr. di Milano) 461,528
Natta Francesco, commest., 101 barr. Lanzo . 528-39
Natta Gius., avv. pres. Trib., 40 v. Garibaldi 665
Natta Gius. fu Giacomo Ant. 46 v. Valperga Caluso 456-60
Natta Pasquale, corr., 19 v. Mercanti 446
Natta Vinc. 46 v. Valperga Caluso . . . 454
Natta Vitt., deleg. del Tesoro, 24 c. Vinzaglio 644
Natta d'Alfiano cont. Olimpia, ved. Gianazzo di Pamparato 8 p S. Carlo 95,455-60-61
Natter Carlo, rapp., 34 c. Francia 440
Natter Luigi, colonnello, 29 v. della Rocca.
Nattino Gio., esattore Club d'Armi. 20 v. Po . . 949
Nava Cesare, impieg., 4 *bis* c. Brescia.
Nava e Colombo, bronzi e ottoni, 20 v. Saluzzo 393
Navaretti Emilio, rappres., 39 c. Princ. Oddone.
Navaretti Gio., 2 v. Papacino . 983 1008-40-43-26
Navaretto Gius., scultore, 53 v. S. Massimo 354,903
Navareux Busso Margh., fioraia, 64 v. Venti Settembre 319
Navarini G., fotografo, 421-23 c. Reg. Margh. 327
Navaro Emilio, impieg. ferr., 12 v. Mad. Cristina 980
Navarra Carlo, dott. farm., 15 v. Goffr. Mameli . 921
Navarra Luigi, 41 v. Magenta 829,944

Navarra e Prandi, incis., 24 *bis* via Carlo Alberto. . . . .
Navassa Pietro, avv., 20 v. Barbaroux e 4 v. Goito. 349,641-87,742
Nave Gaetano, ing. prof. disegno, 4 c. Princ. Eugenio. 865
Nave Gio., prof. disegno, 4 c. Princ. Eugenio . . .
Navire Carlo, parrucch., 155 v. Nizza . . .
Navigaz. Alta Italia 20-81 2 v. Papacino
Navigazione Gener. Italiana 60 2 p. Paleocapa 8 v. Venti Sett. e 19 p. Castello
Navigaz. sul lago d'Orta 41-78 29 v. Lagrange
Navone sorelle, sarte, 9 v. Fucina . . . .
Navone Andrea, impieg. Int. Fin., 6 Valle ...
Navone Carolina, maestra d'arpa, 4 p. Vittorio Emanuele I. . . . .
Navone Cecilia, levatr., 1 v. Valperga Caluso. ...
Navone Chiara, insegn., 4 p. Vitt. Eman. I 86...
Navone Clara, mag. alim., 47 v. della Zecca . ...
Navone Enrico fu Carlo, capo-mastro 40 v. Superga. . . . . . . 429-52-57... 758,960-64-66 ...
Navone Giacomo fu Gio. 16 c. Napoli. 46...
Navone Gio., scuola mus., 6 v. Carrozzai. 86...
Navone Gius., prof., 9 v Fucina 624,755-...
Navone Gius., fabbr. e negoz. macchine e films *stabil.* 26 v. Moncalvo, *teatro di posa* 17 v. Romani, *abit.* 10 v. Superga . . . ...
Navone Onorato, 42 v. Chieri . . . .
Navone Remigio, 7 v. Finanze . . . .
Navone Teresa, panett., 40 v. Amedeo Avogadro ...
Navone Victor, prof. di pianof., 13 v. Principe Amedeo . . . .
Navone e Canonico alb. 28-71 13 v. Porta Palatina . . . .
Naja Carlo, disegn. comput., 44 v. Zecca . . ...
Nay sorelle, sarte, 4 v. S. Teresa. 274
Nay Oreste, orolog., 4 v. Corte d'Appello . 509
Nay Primo, impieg. mun., 9 v. Fucina . . 615
Nazareno (Il), period. mens., 33 v. Palmieri. 954
Nazari Ang., 12 v. Artisti . . . .
Nazari Felice, corridore autom., 7 c. Dante.
Nazari Giorgio, calzolaio, 3 v. Garibaldi. 580 76...
Nazari Lisa insegn., 3 v. Garibaldi . . . .
Nazari di Calabiana conte Paolo e consorte 24 v. Cristoforo Colombo . . ...
Nazzaro Angiolina, fabb. busti, 25 v. Nizza . 27...
Nazurith Giovanna, prof. pianof., 37 v. S. Domenico 866 67
Nebbia coniugi, pizzic., 46 v. S. Donato . . ...
Nebbia F., profum., 47 v. Garibaldi . . . 367 425
Nebbia Flaviano, succ. Luino, barbiere e lavori in capelli 39-14 20 *bis* v. S. Teresa e 30 v. Mercanti. . . . .
Nebbia Mario, impieg. post., 4 v. Carlo Alberto 974
Nebbia Stefanina 682 str. Pronda . . 421
Nebbia E. e C., forn. milit. 33-50 3 v. Basilica 514
Nebiolo, neg. uova e burro, 31 c. Re Umberto 505
Nebiolo Achille e C., auto-garage, 42 v. Massena 448
Nebiolo Emilio, vinaio. 13 c. Palestro 496
Nebiolo Gio., capit. a riposo, 3 v. Massena.
Nebiolo Gio. (Stupinigi) . . . .
Nebiolo Gio., vinaio, 41 sotto i murazzi del Po 496
Nebiolo Gius., vinaio, 6 v Reggio 496
Nebiolo Luigi e C., prod. vini, 6 p. Carignano . 490
Nebiolo Luigi, prod. vino, 76 v. S. Donato . ...
Nebiolo e C. (Ditta) 10-75 fonderia *uff.* 13-29 strada del R. Parco, angolo corsi Firenze e Palermo 406-08 355
Necco Achille, impieg., 43 v. S. Giulia. . . 995
Necco Andrea, proc., 14 v. Saccarelli . . 882
Necco Ant. fu Gio. 148 str. Bertolla . . . 26

...rlo di Vinc. (Abbad. Stura) *pag* 26,742
...rlo e Nicco Lucia 229 str. Bertolla. 25
...efendente fu Carlo 545 str. Biasone 27
...omenica in Osella 160 str. Bertolla 26
...omenica in Santus 340 strada Abbadia di Stura 9
...iac. fu Ant. 240 str. Bertolla. . . 26
... B. fu Ant. 222 str. Bertolla. . . 26
... B., tratt., 633 Bertolla (Borg. Verna) . 542
...orenzo fabbr. lisciva, 3 v. Barmia, *abit.* 34 v. Aosta 19,366
...ucia ved. Cerutti 240 str. Bertolla 26
...udovica in Gilardi 145 st. Bertolla 25
...aria in Bianco 230 str. Bertolla . 26
...usanna e Armellino Ant. coniugi 223 str. Bertolla 25
...inc. e figlio Carlo 223 str. Bertolla 25
...inc. fu Carlo 199 str. Bertolla. . 25
...inc. fu Franc. 224 e 227 str. Bertolla 26,162
...inc. fu Gio. 227 str. Bertolla . . . 25
...ri (ufficio dei), 14 v. Lungo Dora.
...Maddalena, sarta, 42 v. Barbaroux. . . 274
... Sisto, dott., 20 v. Leynì 694
... Narciso, rag. (Padova). 1008
... Carlo, latton. 44-11 44 v. Garibaldi 403,766
... Enr., scult. in legno, 6 v. Bonafous . 335
... Ern., rag., 5 v. Ottavio Revel.
... Felice, avv. proc. 40-73 24 v. Bertola 875-82
... Franc., rag., 45 v. Consolata 755
... Lorenzo 6 v. Chivasso 48
... Luigi, ing. elettricista, v. della Zecca ...ic. Benevello) 889-94
... Paolo, impieg., 45 v. Consolata.
...niugi, neg. vini, 48 v. Lombardore (barr. Milano). 544
...orelle, merc.-chinc., 4 p. Statuto . . . 504
...r. fu Matteo 26 v. S. Secondo . . 440
... cartoleria, 14 v. Cernaia 344
...a in Palamidessi 32 v. Cernaia 46,408
...lb., mag. alim., 1 v. S. Donato 508
...mbrogio, assist. tecn., 73 v. Gioberti.
...ngela in Colla, tratt., 30 v. Andorno 464,542
...nna fu Giacomo 39 v. Mazzini . . 89
...nna ved., fornaia, 250 str. Nizza . . . 538
...nib., geom., 39 c. Princ. Oddone . . 893
...desilla, agiata, 30 v. La Marmora.
...sare, 49 c. Oporto.
...esare, negoz., 47 v. Pietro Micca.
...mma in Pasqualetti 32 v. Cernaia. 46,408
...r., lat. gaz. 25-25 40 v. Lagrange. 340,403
...ore, geom. rappr., 16 v. Mercanti 430-52,893
...o, prof. flauto, 42 v. Basilica 867
...e fu Dom. 408 str. ant. Rivoli 467-27
... Filippo, 14 v. Ettore De Sonnaz . . 588
... (Ditta di Negri Pasq.,), fabbr. mo...i in legno, 90 via Mad. Cristina . . 338-42
...M. 44-63 viale Stupinigi ang. via ...convallazione.
...cinto, 15 v. delle Scuole 758
...into, commerc., 47 v. Pietro Micca.
..., dott assist. Orto Botanico, 28 via ...a Rocca 799,812
..., pensionato, 12 v. Basilica.
..., orefice, 16 v. Cernaia.
... Gius., avv., vice-pret., 14 v. Ettore Sonnaz 588,667,875
... impres. costruttore 24-98 *abit.* ... Siccardi, 13-53 *uff.* 80 c. Siccardi ...rbass., 25-36 e 25-38 costruz. ...ri alla barr. d'Orbassano, 40-82 ...astopoli 28-41 *fornaci* Beinasco 358

Negri Gius., impieg. ferrov., 44 c. Vitt. Em. *pag.* 979
Negri Gugl., possidente, 29 c. Oporto.
Negri Gugl. fu Pietro 88 c. Reg. Margh. 424
Negri L., neg. vini, 52 c. Vercelli, barr. Milano 494,544
Negri Luigi, latton., 58 v. S Secondo 403
Negri Maria, agiata, 1 v. Giovanni Prati.
Negri nob. Maria n. Vercellone, 14 v. Ett. Sonnaz 588
Negri nob. Maria Antonietta in Lombardi, 26 v. Amedeo Avogadro 588
Negri nob. Maria Luisa e Filippo Fanny, 14 via Ettore Sonnaz 588
Negri Massimo, bottigl., 164 c. Reg. Margherita 496
Negri Orsola in Boschetti 113 v. Nizza . 64,400
Negri Panacea ved. Pataccia 19 v. Bern. Galliari 143
Negri nob. Paola Giuseppa, 2 v. Montecuccoli 588
Negri Paolo, avv., giud. Corte d'Assise, 5 via Carlo Botta 665
Negri Paolo, dott. prof. (Parma) 797
Negri Pasquale, prof. 15-26 90 v. Mad. Cristina, 25-56 *villa* in Val S. Martino 63.67 73,84,98,432,432,604,723-34-37-43-59-68-84 828-30-36-43-44-54-47,1004-02-03
Negri Pietro, chinc.-merc., 9 v. Roma. . . . 304
Negri Pietro, latton. gas., 25 c. Valentino . . . 403
Negro Pietro, timbri gomma, 15 v. Duchessa Iolanda 334
Negri Roberto, avv., 54 v. Mazzini 1000
Negri Silvio, med.-chir., 25 v. Maria Vittoria 777,913
Negri e Durieux, fabbr. oref., 7 v. Finanze. . . 306
Negri - Merletti Luisa, maestra mun., 90 via Madama Cristina 723-41,836
Negri-Merlo Luisa, maestra pianof., 72 c. Vitt. Em. II 866
Negri di Lamporo nob. Enrico, avv., 540 str. ant. Grugliasco. 75
Negri di Lamporo conte Ettore 15-64 *villa* Moncalieri
Negrino Franc., molle per mobili, 28 c. Vercelli. 383
Negro, affittacamere, 35 v. Garibaldi. 434
Negro fratelli, fabbri-ferrai 1-77 22 via del Carmine 345-93,424-34
Negro frat. fu Gius. 219 str. Cartman . . 39
Negro frat. e sor. fu G. B. 492 str. Nizza . 402
Negro A., profumiere, 37 v. Carlo Alberto . . 367
Negro Albina, pettinat., 48 v. Cibrario 427
Negro Agostino, avv., 53 v. Garibaldi 640
Negro Angelo, pittore, 39 v. Roma . . . 904-02
Negro Ang., lavori in capelli, 26 v. Baretti . . 427
Negro Anna, agiata, 46 v. Pallamaglio.
Negro Annetta, affittacamere, 34 v. C. Alberto. 434
Negro Attilio, avv. proc., 15 v. S. Dalmazzo . . 882
Negro Bartol., prof., pitt., 33 v. S. Quint. . . 860,904
Negro Camillo, casse imball., 66 v. S. Secondo. 315
Negro Camillo, prof. medico-chirurgo, 42-98 6 v. S. Anselmo 688,805-06-14,913-30
Negro Carlo, banco lotto, 1 v. Pio Quinto . 647
Negro Carlo, impieg. ferr., 8 v. Valperga Caluso.
Negro Carlo, magazz. Carte-valori, 16 v. Massena. 643
Negro Carlo, lavori in cemento, 15 v. S. Pietro in Vincoli, *abit.* 39 v. Cibrario . . . 354-55
Negro Carlo, 28 c. Vercelli 768
Negro Caterina ved. Bonino 75 str. Superga 154
Negro Clemente, sarto, 424 c. Regina Margh. 282
Negro Clem. e Marianna coniugi 388 v. Brusa 32
Negro Davide, (Ciriè) 982
Negro Emilio, mag. alim., 10 v. Fabro. . . . 508
Negro Fedele, 6 v. S Anselmo. 760
Negro Fel., neg. vino 8 v. Maria Vittoria . 494
Negro Franc., tratt., 3 v. Passalacqua. . . . 484
Negro Franc., bronz. ed ottonaio, 36 v. S. Chiara 393
Negro Giac., mag. alim., 186 str. di Nizza . . . 529

Negro Giacomo e figli, lan. e telerie, 1 p. Em. Filiberto . . . . *pag.* 288,723,944
Negro Giacomo, fabbr. carrozze, 27 v. Burdin . 342
Negro Gio Batt., 15 v. Locana.
Negro Gio. 40 v. S. Domenico 460
Negro Gio., avv.-proc., **21-40** 15 v. S. Dalmazzo e 3 v. Perrone . . . 875-82,953-54
Negro Gio., calzol., 8 c. Ponte Mosca. . . . 380
Negro Gio., fabbr. gallettine, 2 v. Borgo Dora. 500
Negro Gio., magg in rit ro, 22 v. Bidone.
Negro Giorgio, prof. pitt., 10 v. Vanchiglia . 901
Negro Giov. in Bruno 2 v Giulio 72
Negro Giovanni, colonn. a rip., 63 corso Principe Oddone.
Negro Gius. e figli, magl.-telerie (Ditta Gianduia), p.Em.Filiberto, lato sinistro 291-99,301
Negro Gius., parrucch., 5 v. Monte di Pietà . 425
Negro Gius., torn. in legno, 45 v. Po 335
Negro L., neg. gran., 5 v. Carrozzai 517
Negro Ignazio, 22 v. del Carmine 963
Negro Luigi, indor., 9 v. S. Pietro in Vincoli 344
Negro Luigi, ing., 8 v. Valperga Caluso.
Negro Luigi, mag. alim., 6 v. Baretti. 508
Negro Maria, ostriche e pescheria, p. Emanuele Filiberto, tettoia con. 504
Negro Maria fu Pietro 234 str. Cartman. 39
Negro Maria in Gallina e Flaminia 35 via Barbaroux 49
Negro Massimo, mecc. dent., 9 v. Mad. Cristina . 949
Negro Mich., neg. legna e carb., 37 v. della Rocca 350
Negro Mitridate, impieg. Prefett. 4 v. Burdin 625.763
Negro Orsola ved. Valperga e figlio 645 str. ant. di Rivoli 127
Negro Pietro guern. ottone, 64 v. S. Chiara e 22 v. del Carmine 140,393-98,403,963
Negro Roberto, meccan., 8 v. Matteo Pescatore 412
Negro Sec., prof. di violino, 20 v. Pallamaglio . 867
Negro Teresa in Berruto 253 str. ai Ronchi. 129
Negro Teresa, sarta, 34 *bis* c. Valentino 274
Negro Teresina, maestra, 61 v. S. Chiara . . . 847
Negro Vitt., impieg. ferrov., 50 v. Mazzini . . 982
Negro-Berardo Madd., levatr., 6 v. S. Agostino . 926
Negrotti Teresa, maestra, 8 v. Roma 855
Neirot Franc., vetturale, 36 v. Baretti. 463
Neirotti frat. e sor. fu G. 36 v. Trincee . 454
Neirotti frat. e sor. fu Tomm. 149 c. Regina Margherita 424
Neirotti frat., agricolt., 905 str. del Portone.
Neirotti Adelina, locanda, 10 c. Princ. Oddone 483
Neirotti Andrea, fabbr. insegne, 4 v. Po. . . 312
Neirotti Cesare, 46 c. Oporto . . . 1031
Neirotti Carlo e cons. 513 str. del Carossio (Madonna di Campagna) 38
Neirotti Dom.ª 2 v. Casellette (Ceronda) . 33,42
Neirotti E., neg. fiori, 69 v. Venti Sett. . . 349
Neirotti Gabriella vedova Penna e figli 44 v. Vanchiglia 96
Neirotti Giacinta ved. Ughetti 28 v. Mercanti 90
Neirotti Gio. di Gius. 445 str. vic. Collegno 50
Neirotti Gius., floricolt., 5 p. Palazzo Città e 58 v. Moncalieri 349
Neirotti Gius., neg. fiori, 24 v. Mazzini . . . 349
Neirotti Lucia ved. Sinchetto 49 str. Val Patonera. 456
Neirotti Luigi, rosticc., 38 v. Accad. Albertina 514
Neirotti Luigia in Ferrero 37 v. Barbaroux 49
Neirotti Maria, affittacam., 7 v. Plana 434
Neirotti Paolo fu Gius. 422 str. Chieri. . 47
Neirotti Spirito, drogh., 474 str. Moncalieri. 531
Neirotti Vittoria, pettin., 46 v. S. Franc Paola . 427
Nelva, ing., 43 c. Oporto.
Nelva frat. e sor. fu Gius. 237 str. Casale . 40

Nelva Clemente, impres., 1 v. Consolata
Nelva Emilio, caffè-rist. **31-92** 25 c. S. Maur
Nelva Ernesto, neg. vino, 14 v. Tesso. . .
Nelva Gius. di Gio. capo-mastro, 232 Reg. Margherita . . . .
Nelva Raim. geom., 232 c. Reg. Margherita e 80 str. ant. di Rivoli. . . . . .
Nemo Mario e Mad. e loro madre 557 priv. Bergera . . . .
Nencioni Franc., prod. vino, 35 v. Po .
Nepote coniugi 7 v. priv. Valprato. .
Nepote Angela, fornaia, 15 v. Stampatori
Nepote Anna, mercerie, 102 barr. Casale
Nepote Bened. ombr., 10 v. Baltea (fu barriera Milano) 48
Nepote Domenica, zoccolaia, 3 v. Carena .
Nepote Giacinta ved. Basolo, tratt., ang. Villarbasse e Monginevro. . . . .
Nepote Maria 17 v. Petrarca. . . . .
Nepote Pietro fu Franc. 23 v. Chiusella
Nepote Teresa, insegn., 15 v. Stampatori. .
Nepote Vinc., sacerdote, 8 v. Consolata.
Nepote e Polla, magnani, 18 v. Tesso (barr. Lanzo)
Neri famiglia, 58 v. S. Secondo.
Neri Agostino, ing., 11 v. Vitt. Amedeo II.
Neri Dante, impieg., 49 v. Bertola . .
Neri Enr., dott., impieg. Int. Fin., 12 v. Zecca
Neri Giuseppe, magl.-tel., 34 v. Roma .
Neri Riccardo, decor. appart., 8 v. Gioberti
Neri Silvio Armando, 32 v. Cernaia. .
Nerino G. B., corriere, 44 v. Cernaia .
Nerva Domenica, modista, 3 v. Nizza. .
Nerva Teresa, *A l'Elégance Lyonnaise*, 9 v. Princ. Tommaso 269.85-92
Nervo coniugi, panett., 33 v. Mazzini. . . 24
Nervo frat. e sor. di Gius. Celest. 72 v. Mad. Cristina. . . . .
Nervo Gio., fabbro-ferr., 122 Mad. del Pilone 532
Norvo Gius., macell., 4 v. Moncalieri. . . . 52
Nervo Rossi Giuseppina, agiata, 28 c. Vinzaglio.
Nesi Gius., sarto, 74 v. Cesana 53
Netro (*vedi* Riccardi di).
Netter Enrico, bazar, 2 v. Accad. Scienze . . 50
Neumeyer Augusto, neg., 14 v. Sebast. Valfrè
Neumeyer A. e C., tele incerate, *sede centrale* **4-11** 33 v. S. Quintino, **12-41** *deposito per vendita* 2 v. Garibaldi 343.82
Neuschüler Massimiliano Ignazio, oculista, 18 v. Genova 918
Neustaedter Adele, ricamat., 31 v. Lagrange. . 298
Neustaedter Massimo, rappres., 31 v. Lagrange . 31
Neve Maria, agiata, 41 c. Princ. Oddone.
Neveux Alessandro (S. Ambrogio di Susa) 52
Nevissano coniugi, liquor., 14 v. Bellezia . . . 187
Nevole Vinc., tappezz. e neg. mobili, 10 via dei Fiori . . . .
Neyrone Gino, ing., 9 v. Saluzzo 889-91,1008-1013-18
Neyrone-Massa Amalia, ispettr. scol., 9 v. Saluzzo
Neyrotti Bened., orolog., 8 v. Roma . . . 509
Newton Gio. (Manchester) 1012
New York (Comp. ass. vita), gall. Nazionale . 450
Nicci Parterio, calzol., rimp. al 22 v. Balbo . . 58
Nicco Eugenio, prof., 4 v. Alfieri.
Nicco Giovanna, stiratr., 34 v. Cibrario. . 295-97
Nicco Maria in Montù Carlo 228 str. Bertolla 26
Nicco Matteo, fabbr. carrozze, 68-70 v. Mad. . .
Nicco Vitt. fu Gius 228 str. Bertolla . . 26
Niceta, affittacam., 15 v. Mazzini . . . . .
Niceta Enr., tappezz., 37 v. Gioberti. . . . 315
Niceto Clara, affittacamere, 29 v. Roma . . . 13
Nicetti Clotilde fu Gius. 815 str. Orbassano 10

... Ermen., neg. mob., 66 c. Vitt. Em. II *pag.* 339
... Agost., 55 v. S. Giulia. 948
... nt fu Dom 242 str. Moncalieri . . 92
... Clem., macell., 21 v. Nizza. 524
... Gio., cuoi e pell., 28 v. Carlo Alberto . 373
... Luigi, calzol., 37 v. Mad. Cristina. . . 380
... Gio., macin. droghe **26-61** 14 v. Ancona 564
... Vitale, 16 c Ponte Mosca 954
... Ernesto, magl.-tel., gall. Umberto I . 288-92
... Gius., avv., impieg. munic., 22 c. Siccardi. 608
... ved. e figlio tint., 4 v. Urbano Rattazzi 297
... Angi fu Lor tintore, 6 v. Palazzo di Città, 27 c. Firenze e 5 v. S. Massimo . 63,297
... avv., 4 v. Siccardi.
... frat., magl. e tel., 23 v. Roma . 288-90-92
... A., agenzia commerc., 12 v. Po . . . 436
... Adele, insegn., 9 c. Francia 745
... Adolfo, avv., 38 c. Oporto . . . 875
... Alfredo e C., colori e vernici **17-26** 68 c. Vercelli 374
... Ant., fabbr. gabbie, rimp. 16 p. Castello . 303
... Beatr., maestra pian. e mandolino, 23 ... dei Mille 866-67
... Beniam., med.-chir., 3 v. Valeggio 620,844,943
... Carlo, 254 str. di Lanzo 968
... Ces., incis. met., 33 v. della Zecca . . . 334
... Costant., avv., 3 v. Valeggio. 875
... Dom., capo-mastro, 227 str. Vercelli. . 527
... Edoardo, succ. Ribba tele e reti metalliche **20-70** *neg.* 4 v. Giannone. **20-71** *fabbr.* 12 v. S. Rocchetto, *stab. mecc.* 40 v. Bertola, **20-69** *abit.* 25 via Magenta . . 439,394-99,406-12-55-59,1024-46
... Eligio, impieg. mun., 33 v. della Zecca. 643
... Enr., impieg., 6 v. Leonardo da Vinci . 788
... Enrico, impieg., 136 v. Mad. Cristina. . 842
... Franc., 26 v. dei Mille. 788
... Franc., dott., farmac. **23-19** ang. p. Savoia e v. del Carmine. 842, 924
... Franc., imp. Agenz. imposte, 4 v. Superga 642
... Franc., imp. R. Università, 17 v. Po . . 809
... G., impieg. post., 24 v. S. Secondo.
... Gio., 28 v. Roma 762-66
... Gio., rappres., 42 v. Berthollet 440
... Giulia, mercerie, 14 v. Arsenale . . . 294
... Gius., negoz., 49 v. Botero.
... Ludov., avv. e not., 3 c. Palestro e Piossasco 885
... Luigi, merc.-chinc., 6 v. Rosine . . . 304
... Luigi, rag., impieg. mun., 23 v dei Mille 644
... M., cartomanzia, 7 v. Pio Quinto. . . 927
... Margherita, sarta, 7 v. Saluzzo. . 274.434
... Mario, avv., 42 v. Saluzzo 955
... Pietro, capit., impieg., 9 strada Francia 686
... Regina, maestra pianof., mandolino e chitarra, 23 v. dei Mille. 866-67
... Simeo, ing., e C., impianti later. (Milano) 365 391-92-96-97
... M., droghiere, 92 c. Regina Margh. . 369
... Vitt., negoz., 2 p. Lagrange.
... Vitt. sac., 15 v. Arsenale 15
... Granzano Maria, maestra mun., 6 via Leonardo da Vinci 836
... Giordano Felice, 36 v. Artisti . . . 1037
... Giordano Giusª., maestra mun., 72 via Colli 632,836
... Giordano Gius., prof., 72 v. Colli. . . . 830
... Cristina, maestra mun., 41 *bis* via Saluzzo. 722,837
... telai e cavalletti, 6 v. Montebello . 382
... parrucch., 16 p. Em. Filiberto . 425

Nicolay Filippo, 44 v. Rossini.
Nicolay Pietro, impieg., 48 v. dei Mille.
Nicolay Stef. e consorte 47 v. Fréjus *pag.* 66
Nicolazzi Giac., ✻, ing., vice-dirett. Officina Carte-valori, 31 v. Bernard. Galliari 643,889
Nicolello Augusto dott., 13 v. Garibaldi . 68
Nicolello Camillo ing. arch., 13 v. Garibaldi e 6 v. Priocca 68,889,1009
Nicolello Edoardo avv. e pittore, 82 corso Vitt. Em. II 68,875,904
Nicolello Maria, panett., 30 v. Bertola 524
Nicolello e Martino *Mulini Dora* **2-29** 6 v. Priocca 121,517
Nicoletti Dom., impieg., 12 v. Berthollet . . . 654
Nicoli Dante, contab., 15 v. Donati 849
Nicoli Pasquale, pitt., 30 v Napione 901
Nicolin Giuliani Ester, maestra mun., 14 v. Goito. 837
Nicolin Pietro, 44 v. Goito 762
Nicolini frat. e sor. fu Feder. 38 via Barbaroux 19,94
Nicolini Agostino, 7 v. Venti Settembre.
Nicolini Ant., 29 c. Vitt. Em. II 766
Nicolini Brigida, agiata, 13 v. Vittozzi Ascanio.
Nicolini Giorgio march., ing. industr. (Roma). 556
Nicolini G. B., albergatore **21-08** 7 v. Venti Settembre. 477,1054
Nicolini G. B., latton., 29 c. Vitt. Em. II . . 403
Nicolini Gius. ved. Solaro, pensione di cura, 593 str. Val Piana 920
Nicolini L. fu Gius 780 str. Lanzo . . 78
Nicolini Luigi, impieg., Palazzo Genevese 552
Nicolini M., velluti e seterie, 24 v. Maria Vittoria 268
Nicolis Alberto, med.-chir., 49 v. Cibrario . . 943
Nicolis Pietro fu Bern. 14 v. priv. Stellone. 450
Nicolis di Robilant nob. Antonio fu C. A. (Roma) 68,142
Nicolis di Robilant nob. Carlo ten. cavall., 5 v. Goito 62
Nicolis di Robilant contessa Edmea n. Clary-Aldringen 5 v. Goito 73,588,710-27-50.857
Nicolis di Robilant conte Edm. **36-72** (Lingotto), (Robilante, prov. di Cuneo) 75,102,454,588,739
Nicolis di Robilant contessa Elisabetta fu Carlo Felice 5 v. Goito. 464-66
Nicolis di Robilant contessa Lidia n. Nomis di Pollone, 26 v. Maria Vittoria. . 588,702
Nicolis di Robilant Luigi, 5 v. Goito . . 438
Nicolis di Robilant nob. Maria in Rignon, 17 c. Peschiera 588
Nicolis di Robilant nob. Marina nata Imperiale di S. Angelo, 17 v. Maria Vittoria 588,728,857
Nicolis di Robilant nob. Stanislao **29-07** ing., cons. prov., deputato, 47 via Maria Vitt. 87,454,560-88,628-34-98-724,985-90
Nicolis di Robilant contessa Teresa in Di Sambuy 30 v. La Marmora . . 77,588
Nicolis di Robilant nob. Valentina n. N. D. Mocenigo (Robilante, prov. di Cuneo) . 588
Nicolli Gius., alunno post., 24 v. Berthollet . . 975
Nicolò Felice, scult., 33 v. Balbo 903
Nicolosi Francesco, insegn., 21 v. Po.
Nicolosi Luigia, vedova, 24 v. Po.
Nicolotti, corriere, 4 v. S. Teresa . . 446-47-48
Nicolotti Ambr., panett., 47 v. S. Quintino . . 521
Nicolotti Ambrogio, trattore, 5 v. Arsenale . . 480
Nicolotti Dom., prof., imp. ferr., 45 v. Massena . 977
Nicolotti Franc., fabbr mobili, 98 c. Reg. Margh. 338
Nicolotto Mario, 45 v. Massena 756
Nieddu di S. Margherita Maria, 26 v. Berthollet.
Nieloud A., cartol., 52 v. Monginevro 528

I numeri in carattere nero indicano le chiamate degli **Abbonati al Telefono**; quelli prima della via, la porta di abitazione; gli ultimi, le pagine.

Nievo Ippolito, R. Accad. Albertina . *pag.* 799
Nigra Gio. e Domenica coniugi 78 v. Frejus 66
Nigra Aless., pavimentatore, 18 c. Princ. Oddone 354
Nigra Amelio, capo-uff. ferr., 25 v. Berthollet. 978
Nigra Angela fu Paolo 40 v. priv. Lemie . . 80
Nigra Domenica, mag. alim., 7 v. Ceva . . . 508
Nigra Felice, ing., impieg. munic., 25 corso Francia 609,889
Nigra Franc., 90 c. Reg. Margherita.
Nigra G. Carlo, ingegn. 71 c. Siccardi 453-57,795
Nigra Gius. di Alb. 43 v. Sesia 147
Nigra Gius., macell., 30 v. S. Agostino 525
Nigra Gius., mercerie, 8 c. Orbassano 304
Nigra Gius., parrucch., 76 v. Ant. Fontanesi . . 538
Nigra Guido avv. 47*bis* v. Magenta 144 466,455-57,875
Nigra Gustavo, avvocato, 47 *bis* via Magenta 74,75,85,159
Nigra Lucia ved. Cappa 43 v. Ciriè . . 49
Nigra Maria in Allaria 45 v. Magenta . . 75
Nigra bar. Sofia in Bollati di Saint-Pierre (Roma). 89,144
Nigra conte Luigi, 58 v. Cernaia.
Nigra contessa Teresa in Millo 175 str. Druent 58,159
Nigra Vinc., mediat., 36 v. S. Massimo . . . 135
Nigra-Guillot Maria, 71 c. Siccardi . . . 685,800
Nigra-Maccone coniugi 6 v. Sesia. . . . 147
Nigrino Giulio, merc.-chinc., 34 v. Carlo Alb. . 304
Nigro Domenico, calzolaio, 5 v. Mercanti. . . 380
Nilla Bianco, neg. berretti, 47 v. S. Giulia. . 279
Nimero Adele, sarta, 8 v. Bava 274
Nimero Nat., affitta cavalli e vett., 2 v. Cavallerizza, *ufficio* 11-51 p. Pal. Città 450-62-63
Ninghetto coniugi 15 v. Molterone . . . 99
Ninghetto Gio. Batt. (Campidoglio) 742
Ninghetto Gius., mag. alim., 44 c. Ponte Mosca. 508
Nipote Modesto, panett., 53 v. Cibrario . . . 524
Nipote Maurizio, fabbro-ferr., 29 v. Pio Quinto. 424
Nisco Antonio, alunno giudiziario, 29 v. Nizza 664
Nissim Anselmo, dott., proc., 20 v. Garibaldi. . 882
Nissim Guglielmo, avv.-proc., 5 v. Orfane . . 875-82
Nissim Noemi, maestra Asilo israel., 5 via delle Orfane 744
Nitais Giuseppe, rag., agente perito, 4 v. Villa della Regina 994
Nizia Emilia, pettin., 9 v. Silvio Pellico . . . 427
Nizia Francesco 29 v. Ciriè. 49
Nizia Giovanni 33 v. Ciriè. 49
Nizia Orsola fu Gio. ved. Testa 17 v. Bormida 30
Nizia Secondo 34 v. Ciriè 49
Nizia Teresa, stiratr., acc. al 4 v. Pio Quinto . . 295
Nizoli Achille, drogh. e tabacc., 44 c. Ponte Mosca 369,646,1054
Nizza A., cambista, 6 v. Garibaldi 267
Nizza Alessandrina in Levi 364 str. priv. Bellardo 22
Nizza Angelo, 34 v. Carlo Alberto. 744
Nizza Arturo, avv.-proc. vice-Pretore, 4 via Pietro Micca 668,875-82
Nizza Emilia in Segre 155 str. S. Margherita 142
Nizza Enrico, viaggiat., 25 v. Baretti.
Nizza Ferdin., ing., 1 v. Nizza 845
Nizza Lucia, mag. alim., 45 v. S. Secondo . . 508
Nizza Michelang., banch., *abit.* 31 v. Carlo Alberto.
Nizza Teodoro, 4 v. Nizza 743
Nizzia Chiarina in Perlo 554 str. priv. Carossietto 38
Nizzoli Carlo, dott., 5 v. dei Fiori 804
Noaro Gio., tabacc., 81 barr. Francia. . . 540,646

Nobello Giacomo (Ditta), fabbr. insegne, 39 v. Nizza. . . . . p...
Noberasco Elvira, agiata, 35 v. Garibaldi.
Noberasco Luigia, agiata, 24 v. Carlo Alber...
Noberasco Prospera ved., agiata, 4 v. Carm...
Nobile Giovanna, maestra mun., 9 v. Bogin...
Nobile Sante, impieg. post., 2 v. Tarino . . . 97...
Nobili Bernardino, ombrel., 2 p. Carlo Felice ...
Nobili Ern. e cons. 52 c. Bardonecchia ...
Nobili Mario, rappr. metalli 11-49 48 v. Magenta . . . . 390-40...
Nocetto, falegn., 40 v. Berthollet 147
Nodari C., ing. (Romagnano Sesia) . . . ...
Nodari Maria, pettinatrice, 92 v. Don Bosco 1...
Noè Luigi, avv. (Cigliano) . . . .
Noelli Agide, prof., arch., 4 v. G. Prati . 793,8...
Noelli Alberto, dott. prof., 82 v. Ormea . . ...
Noellis Art., impieg., 3 p. Solferino.
Noetzlin Edoardo, Banca Commerciale Italian...
Nofri Quirino, consigliere provinciale e comunale, deputato al Parlamento, 114 corso Vittorio Em. II . 560,604-24-28,994,10...
Nojer Felice, gran. e farine, 60 c. Vercelli . ...
Nolè Pietro, mercerie e chinc., 3 p. Statuto 304
Noli Baldass., 3 v. Gaudenzio Ferrari.
Noli Gius., materass., 21 v. Vanchiglia . . ...
Noli Luigi in Pietro, vetraio, 249 c. Franc... ...
Noli Pietro (*vedi* Società), 16-26 8 v. Lagrange . . . .
Noli Pietro di Luigi 3 v. priv. Borgo... (Pozzo Strada) . . . .
Noli Vittoria, fabbr. cornici, 18 v. Cernaia. ...
Nolla Attilio, impiegato, 26 v. dei Fiori.
Nomaglio (*vedi* Rovasenda di).
Nomis di Cossilla madre e figli (Roma). . ...
Nomis di Pollone conte Dionigi segret. Prefett., 23 p. Castello . . . .
Nomis di Pollone contessa Emma 23 piazza Castello . . . .
Nomis di Pollone contessa Giuseppina nat. Lovera di Maria, 23 p. Castello . . . ...
Nomis di Pollone cont. Lidia ved. Nicolis di Robilant 26 v. Maria Vittoria . ...
Nomis di Pollone nob. Luigia in Pignone del Carretto, 20 p. Vitt. Eman. I . . . .
Nono Luigi, pittore (Venezia) . . . .
Norcia Mariano, dott., deleg. P. S., 55 v. Giob... ...
Norddeutscher Lloyd di Brema, 17 v. Arsenale ...
Nori Marsilio, dott. pitt., 4 v. Ospedale . . ...
Nori Primo, maestro mus., 4 v. Bogino . . . 832
Nori Remigio, uff. d'ordine, 4 v. S. Agostino ...
Norizzo Giuseppa ved. Albrì 75 str. Luc... ...
Norizzo Ottavia 304 str. Commenda. . . 54
Norlenghi Aroldo, med.-ch., 35 v. Lamarmora ...
Norman Annibale, *bar* 36-93 8 v. Barbar...
Noro coniugi, mag. alim., 44 v. Mad. Cristin... ...
Noro Andrea, geom., 30 v. Gioberti . . . ...
Noro Ant., geom., 54 v. Massena . . . ...
Noro Claudio, 13 v. Madama Cristina . . . 105...
Noro Giuseppe, calzolaio, 10 c. S. Martino ...
Noro Maria, sarta, 38 v. S. Massimo . . . 27...
Noro Mich., impres., 54 e 99 v. Massena ...
Noro e Borione, impres. costr., 4 v. Allio... ...
Norsa Adolfo (Milano) . . . . 10...
Norsa Ant., rag., 48 v. Garibaldi . . . . 10...
Norsa Emilia 33-16 44 v. S. Quintino.
Norsa e Siccardi, conserve alim., 42 v. A... 50...
Norsini-Ottino Elvira, levatr., 48 v. Riva... 92...
Norwich e London (Comp. assic. casi ...) 2 c. S. Martino . . . .
Norza **Angelo**, rag., 48 v. Garibaldi . . . . 89...
Norza C. e Novelli E. D., comm. borsa, 40 v. C... 26...

Nor... **Alberto**, dott., prof., 3 v. Baretti . *pag.* 862
... Alfredo, geom., 3 v. Baretti 893
... Anselmo, agiato, 6 v. Bellini.
Nor... **E. succ. Jachia**, merc.-sarto, 18 v. Roma. 284
Nor... **Elia**, telegr., 40 v. Cernaia 972
... Eugenia fu Gabriele in Jarach 45 strada Cavoretto 45
Nor... Giacobbe, merc.-sarto, 32 v. Cernaia . . 284
... Jachia, 6 v. Po.
Nor... ...ona (eredi), negoz. stracci, 87 v. Madama Cristina 302
... Moise, 3 v. Beaumont.
... Severino, ombrell, 40 v. Po, al 30 *abit* 304-74
... Teodoro, 4 v. S. Francesco da Paola.
... Zaccaria, commerciante, 2 c. Valentino.
... Cater., affittacamere, 38 c. Vitt. Em. II. . 434
...zo Vinc., cappelli paglia, 40 v. Roma . . 279
...zo frat. e sor. fu Bonifacio 9 via Valeggio 455
...zo Adele, affittacam., 33 v. S. Massimo 434
...zo Giacomo Nazzareno e Natalina 57 v. Gioberti 74,455
...zo **Ignazio**, vinaio, 4 v. Princ. Amedeo. 496
...zo Leone e Maria 284 str. Cartman . 39
...zo Luigi, 35 v. Bogino 767-74
...zo Ott., calzol., 7 v. Roma 380
...zo Vitt., fabbr. carrozz. e carri, 137 via Ormea 342
... Gius., impieg. ferrov., 77 v. Nizza.
... Carlo, 27 v. Orto Botanico . . . 773,977
... Arduigo, ing. ferr., 29 v. Berthollet . 977
... Annibale, medico-chir. 15-30 8 viale Stupinigi . . 450,687,945-79-95,1049
... Augusto, rappres., 44 v. Plana. 444
... Camillo, avv., 44 v. Massena.
... Celio, capit. medico, 42 v. dei Mille.
... Gius., tipogr., 3 v. Princ. Tommaso . . 524
... Giuseppina in Batuello 282 str. Pianezza 42
... Luigia in Cel. Nicola 3 v. Valeggio. 455
... Maria 8 viale Stupinigi 450
... Vitt., mater. per ferrov., 44 v. Plana . 396,438
... Bartolo march. Gius., 27 c. Duca di Genova.
... Felice, impiegato, 7 v. Barolo.
... Michelangelo, 42 v. Botero 758
... Ferdinando, agiato, 2 v. Gaudenzio Ferrari.
... Edoardo, 42 v. Colli 762
... Carolina in Bergamasco G. B. 153 via Aosta 14
... sorelle, sarte, 42 v. Duch. Jolanda . . 274
... Ant., mediat., 4 v. S. Tommaso. . . 433-35
... G., capo-mastro, 25 v. Foscolo. . . . 358
Nov... Carlo, latton., 236 Pilonetto. 534
... Carolina, maestra, 64 v. S. Secondo . . 850
... ...m., sac., cappellano al Cimitero gener. 644
... Domenica e Cristina fu Gio 6 via ...selette (borg. Ceronda) 42,113
Novar... Elena, levatr., 13 v. Barbaroux . . . 926
Novar... ..., calz., 21 v. Principe Tommaso . . 380
... Gio., agiato, 7 v. Saluzzo.
... Gio., impr. trasp., 47 v. Moncalieri . . 445
... Gius., avv.-proc. 43-37 22 v. San Dalmazzo 89,875-82
... Gius., impieg., 64 v. S. Secondo.
... Gius., panett., 2 v. Corio 538
... Gius., rappr., 9 v. Mad. Cristina . . . 443
... Irene in Castagno 252 str. vicolo ...acciaie 70
Novar... Maria, levatr., 5 v. Pal. di Città 695,765,926
... Sebast., vinaio, 54 v. Gioberti 496
... rubin. autom., 44 v. Caselle 404
...varese coniugi 74 v. S. Secondo . . . 440

Novarese frat. fu Carlo 5 v. Ascoli . *pag.* 46
Novarese frat. e sor. di Cam. 74 v. S. Secondo 405
Novarese Agnese 524 stradale Lanzo. . . 79
Novarese Antonio fu Carlo 40 v. Livorno 57,84
Novarese Carlo, agiato, 41 v. Cavour.
Novarese Edoardo, 408 c. Vitt. Em. II. 749
Novarese Elisa in Magni 35 v. Assietta . 16
Novarese G. e figli, corrieri, 1 e 3 v. S. Teresa 446-47-49
Novarese Gio., vice-canc. C. d'App., 22 v. Montebello 665
Novarese Giuseppina, sarta, 48 v. dei Fiori . . 274
Novarese M., birreria, 208 str. Casale. 526
Novarese Maddalena, vinaia, 6 c. S. Martino 496,508
Novarese Margherita, pettin., 7 v. Pio Quinto . 427
Novarese Maria, tratt., 52 v. Moncalieri . . . 481
Novarese Tancredi, impieg. mun. (Ammazzatoio) 612
Novarese Umberto ing., ispett. ferr., 74 v. S. Secondo 405-40,977
Novarese Vinc., 416 c. Regina Margh.. 758
Novarese Vinc. e figlie 43 v. Don Bosco. 57
Novarese e Goria Maria coniugi 206 stradale Moncalieri 92
Novaresio C., fabbr. maglier e, 30 c. Vercelli . 290
Novaresio Ferdin., ragion., geom., 15 v. Bellezia. 893
Novaresio Gio. di Severino vetraio, 17 via priv. Feletto 64,544
Novaresio Gio. Batt., preparatore Museo Zoologia, pal. Carignano 786
Novaresio Irene in Comba 25 c. Lungo Po 82
Novari Giuseppina, agiata, 49 v. Amedeo Avogadro.
Novaria Annibale, agiato, 20 v. Alfieri
Novaria Mario, viagg. comm., 20 v. Campana.
Novaria Mario e C., fornit. industr., 4 v. Rossini. 409
Novarina frat. e sor. di Dom. 43 v. Rosine 22,99
Novarina Gio., capo-mastro, 36 v. Maria Vittoria e 43 v. delle Rosine. 358
Novarina Gius., panett., 68 v. Principi d'Acaja . 524
Novarina Secondo specchi e vetri, 45 via Rosine. 22,347
Novarino Ant. mercante sarto, 25 e 27 via Garibaldi 54,284
Novarino Gio., macell., 45 v. Roccamelone (Campidoglio) 535
Novarino Gio., macell., 45 v. S. Massimo . . . 524
Novarino Gius., gran. e far., 436 v. Circonvallaz. Ovest 533
Novaro frat., mag. alim., 2 v. Tarino e 41 corso S. Maurizio 509-14
Novaro G. Filippo, prof.-medico (Genova). 684,807
Novaro Raff. Edoardo 17-23 *ufficio* 9 v. Nizza 464
Novaro e C., laterizi, *uffic.* 17-23 9 v. Nizza, *stabil.* 26-01 Mirafiori. 353
Novaro Sebast., vinaio, 54 v. Gioberti 496
Novascone A., merc.-sarto, 4 v. S. Tomaso . 282-84
Novascone Pietro, mag. alim., 94 c. Reg. Margh. 509
Novati Franc., prof., pubbl. (Milano) 796,934-32
Novelli Aless., rappr., 34 v. Mad. Cristina . . 438
Novelli Gio. Batt., tornit., 26 v. Massena. . . . 966
Novelli Gius., falegn., 9 v. S. Pietro in Vincoli. 347
Novelli Giuseppe, segretario, 4 v. S. Donato.
Novelli Isidoro, vettur., 4 v. Monferrato . . . 462
Novelli L., sarto, 44 v. Ormea 282
Novelli Luigi, ingegnere, 40 v. Sacchi . . 799,889
Novelli Luigia, sarta, 64 v. Venti Sett. . . . 274
Novelli Maria, magl. telerie, 9 v. Finanze . . . 294
Novelli Pietro, macell., 4 v. S. Donato . . . 524
Novelli E. e C. (Ditta), stab. bagni, 54 v. Po . 428
Novelli E. D. C., commiss. banca, 40 v. Cavour . . 267
Novellis Arturo, 3 p. Solferino.
Novellis Filippo 30 v. Lagrange 76
Novello Dalia ved. Varaglia, pollame e selvagg., ang. via e p. Palazzo di Città 544
Novello Virginia ved. Rubino, panett., 56 str. Orbass. 537

Novena Alessio, tappezziere, 10 v. Botero *pag.* 315
Novena Maddal., stiratrice, 31 c. Re Umberto. 295
Novero Ang., fabb. sapone, 12 v. S. Massimo . . 367
Novero Antonio, 4 v. Cibrario.
Novo Ant. cinghie di tras., **44** 16 via Sacchi . 80,97,336-45-76-83,406-08-10-52,515
Novo Carlo, viaggiatore comm., 11 v. Pastrengo.
Novo Domenico, agiato, 4 c. Duca di Genova.
Novo Domenico Cresc., 32 v. S. Anselmo . 855,945
Novo Luigi, avv., 361 str. S. Vito-Revigliasco . 875
Noyer (*vedi* Favier du).
Noyer Edoardo, 42 v. Pr. d'Acaja . 1015-23-36-47
Nucci Fulvio, corrisp., 54 v. Venti Settembre 937-39
Nuccio Matteo, notaio, 19 v. Mercanti 884
Nucetto (*vedi* Ceva).
Nucetto Mario, ebanista, 2 v. Princ. Tommaso 342-47
Numai-Magnani Camilla, maestra mun., 32 via Vassalli Eandi. 829
Nunziante marchese Emilio (Roma) 976
Nunzio F., mercerie-chinc., acc. all 8 v. Bellezia. 301
Nuova Assoc. Gen. M. S. Operai ambo i sessi, gall. Naz., scala *F*. 779
Nurizio Teresa 14 v. Legnano. . . 80,88,97
Nusseler Edoardo rappr. **16-49** 28 corso Oporto 46,442,679
Nuvoli (*vedi* Chionio).
Nuvoli A., ing., 8 v. Parini 817
Nuvoli nob. Clementina in Berroni, 35 v. Bogino. 588
Nuvoli conte Luigi, * **12-00** 8 via delle Scuole . 446,550-88,705-11-32-85,948-68,1051
Nuvoli nob. Risbaldo, ing., 25 v. S. Franc. da Paola 588, 816, 1030-48
Nuvoli cont[a] Saveria nata Gay di Quarti, 8 via delle Scuole. 588,702
Nuvoli nob. Silvia in Reviglio della Venaria, 40 v. S. Franc. da Paola 588
Nuvoli nob. Vittorina n. Pastore, 25 v. S. Francesco da Paola 588
Nuvoli-Quaglia Vittoria, levatr., 25 v. Barolo . 926

O

Oberholzer Otto, 20 v. Ottavio Revel.
Obermito Gio., 20 v. Barbaroux . . . . *pag* 853
Obert Caterina ved. Toja 4 v. Somis . . . 449
Obert Ern., colonn. a riposo. 42 v. Gioberti.
Obert Ett., avv.-proc., *studio* **25-04** 46 via Mercanti 728-65,875-82,1012
Obert G., falegn., 45 v. Valperga Caluso . . 347
Obert G., paste alim., 29 v. Nizza 549
Obert Gio., tappezz., 21 v. S. Massimo . . . 315
Obert Luigi, notaio (Moncalieri) 885
Obert M., latton., 74 barr. di Lanzo 533
Obert Pietro, rappr., vini, 3 c. Valentino . . 442
Obert Romolo, vice-canc., 16 v. Mercanti . . . 664
Obert Tullio, dott., proc., 16 v. Mercanti . . . 882
Oberti Carlo, avv.-proc., 4 v. del Carmine 87-82
Oberti Carlo, pizzic., 15 v. Bellezia 543
Oberti Emilio, rag., prof. (Genova). 1007
Oberti Giuspp[a] in Favero 100 v. S. Secondo 440
Oberti Lorenzo, negoz., 7 c. Siccardi.
Oberti M., mag. alim., 98 v. Nizza 509
Oberti Maurizio, capit. artigl., 4 v. del Carmine 649
Oberti Pasquale, corr. commiss., 5 v. Mazzini . . 449
Oberti Raffaele Em., prof., rag. (Genova) . . 1033
Oberti Secondo, carpent., 16 v. Milano . . 348,669
Oberti Zaccaria (Genova) 1007
Obertino fratelli (Ditta di Picchiottino Albino), latton.-gas, 4 v. Balbo. 403-22
Obertino Gio., tappezz., 20 v. Barbaroux . . . 315
Obertino Luigi, calderaio, 8 v. S. Massimo *pag.* 422
Oberto Angelo, notaio (Ciriè) 885
Oberto Cater. in Rossotto 8 v. Princ. [illegible] 424
Oberto Giacinto, not., 4 c. Duca di Genova
Oberto Maria, stiratr., 27 c. Raffaello . . . 295
Oberto Maria, tabacc., 47 v. S. Agostino. . . 645
Oberto Paolo, 24 v. Napione 78,961
Oberto Pierina, linger., 20 v. Baretti . . . 285
Obertone Luigi, modell., 42 v. dei Fiori. . . 536
Obialero coniugi 37 v. Monte Rosa . . . 97
Obier Bartol., materassaio, 43 v. Nizza e all'1 v. Pallamaglio 587
Occella Andrea, prof., 11 v. Amedeo Avogadro . . . . 82[illegible] 62-65
Occella-Paulus Augusta, prof. francese, 11 via Amedeo Avogadro. . . . . 827-[illegible]
Occella-Trinchero Ildegarde ispettrice sc[illegible] **26-29** 2 via Bonafous . 752-89-90,800 29
Occelletti frat. e sor. fu Giorgio 43 v. Nizza 35 109-33
Occelletti Carlo avvocato-proc. **35-21** 45 p. Castello. 35,109-33,875 82
Occelli coniugi, mercerie, 34 v. Lagrange . 291,301
Occelli Bartol., impieg., 24 v. Roma.
Occelli Franc., 143 v. Aosta 999
Occelli Gius., falegn., 8 v. Drovetti 347
Occelli Giuseppina ved. Albertotti e figlio 529 str. Chieri 47
Occelli Luigi, 23 c. Vinzaglio.
Occelli Ponzio di Gio. 17 v. Gio. Somis . 50 139-49
Occelli-Brusa Innocenza, levatr., 22 v. Monte di Pietà 926
Occelli-Chiabodo Maria, maestra mun., 40 via Passalacqua 834
Occhetti Antonietta in Ducco 36 v. Pio Quinto 76,88
Occhetti Bern. di Dom. 785 str. Orbassano. 404
Occhetti Carlo, pubbl., 12*bis* v. S. Domen. 930-38-40
Occhetti Gio., impres., 11 v. Pastrengo . . . 358
Occhetti Severino, med. chir., 6 v. Garibaldi 945
Occhetti-Trombetta Bern. 34 v. Pio Quinto 115-55
Occhiale Gio., mag. alim., 17 c. Valdocco . 509
Occhiena Feder., calz., rimp. all'8 p. Em. F[illegible] 589
Occhiena Felice, falegn., 12 v. S. Teresa . . [illegible]
Occhiena Gio., maestro di ginnast., 50 v. Cavour 823-25
Occhiena Pietro, calz., 41 v. Princ. Amedeo . . 289
Occhiena Vitt., pizzicag., 4 v. lungo Po . . 524
Occhiena-Demarinis Adele, levatr., 249 str. Lanzo 622
Occleppo Gius., commest., 83 corso Vercelli barr. Milano 528-38
Ochetti A., corriere commiss., 41 v. Roma 447-48
Ochetti Giovanni, piazzista, 7 v. Tarino.
Ochetti Michele, locanda, 16 via Stampatori . 48[illegible]
Ochetti Teresa, agiata, 4 v. Saluzzo.
Ochs Emilio (Milano). 1028
Ochsner Roberto, inc.-lit., 3 v. Mazzini . 334,902
Odarda Andrea, pitt. (barr. Casale) 901
Odarda Ernesto, mag. alim., 39 v. Cibrario . 509-49
Odarda Ernesto Luigi, 52 v. Ormea.
Odarda Maria, mercerie, 15 c. Sommeiller . . 301
Odarda Vinc. fu Giac. (eredi) 86 str. [illegible]
Odasso Filippo, vice-canc., 4 v. Matteo Pes[illegible]
Odasso Pietro, perito, 6 v. S. Tommaso . 896-[illegible]
Oddalengo (*vedi* Gozani di).
Oddasso Franc. Mario, prof., 148 c. Regina Margherita. . . . . 844-25-[illegible]
Oddenini Federico, impieg. mun., 8 v. Thesauro 608
Oddenini Giulio, med.-ostetr., 5 c. Palestro 684,913
Oddenino Ant., falegn., 45 v. Foggia . . . 347
Oddenino Giacomo (Poirino) 1021
Oddenino Gio. Batt., notaio (Poirino) . . 885

Oddenino Gius., lavori in carta pesta e sarto, 79 c. Principe Oddone . . . *pag.* 282,305
Oddenino Michele sac., 9 v. Assietta . 46,71
Odd[illegible]-Sardi Rebecca in Solari 9 v. Biamonti 27
Odd[illegible]-Sardi Silvio notaio, 9 v. Biamonti 27
Odd[illegible]e Paola e Varca Gius. coniugi 16 via Monferrato 93
Oddone Albino, macell., 66 strada Monginevro (barr. S. Paolo) 535
Oddone Annibale, perito, 3 v. Bellezia. . . . 896
Oddone Ant., neg. legna, 3 v. S. Massimo . . . 350
Oddone Carlo, strum. music., 4 v. Maria Vitt. . 344
Oddone Dom., calzol., 2 v. Venti Settembre . . 380
Oddone Dom., macell., 8 v. S. Franc. da Paola e 13 piazza Eman. Filiberto. . . 524,1023
Oddone Edoardo, capo fabbrica, 34 v. Artisti.
[illegible] Edoardo industr. **20-46** 2 v. Mazzini, al 33 *abit.* 394
Oddone Ettore, agiato, 50 v. Venti Settembre.
Oddone Flavio, viaggiatore comm., 42 v. S. Secondo.
Oddone G., caffett., 9 c. Vitt. Em. II 483
Oddone G., calzol., 46 v. Maria Vittoria 380
Oddone Gio., salone toeletta, 45 c. Vitt. Em. II 425-27
Oddone Gius., lan. drapp. e merc.-sarto, 10 via Goffredo Mameli 284-87
Oddone Gius., succ. Davico, neg. vino, 33 v. Roma 494
Oddone Leonilda, latton.-gas. e panett., 4 *bis* via S. Donato 403,524
Oddone Maria e C., drogh., 82 v. Mad. Cristina 369 499
Oddone Valentino, agente imposte, 29 v. Cibrario 642
Oddone Vincenzo, agiato, 23 v. S. Secondo.
Oddone Vincenzo, vettur., 2 v. Lanzo . . . 464
Oddone Vitale, 52 v. Nizza. 758
Oddone-Carbone Fiorentina, levatr., 32 v. Moncalieri 622
Oddone E. e C., vetri e cristalli, 3 v. Principe Tommaso 318,404
Oddono Carlo, dott. in chimica, 3 v. Beaumont 1028
Oddono Oscar fu Modesto 4 str. Bertolla. 25
Odella Franc., 49 v. Cibrario 756
Odella Franc., colonn., 39 via Bertola . . . 655
Odello Dom., avv., notaio (Carmagnola) . . . 885
Odello Francesco, impiegato, 4 via Cavour.
Odello Gio. Batt., impieg., 4 v. Cavour . . 651,757
[illegible] Giovanni, 42 v. Cernaia.
[illegible] Angelo, mag. alim., 41 v. Roma e 22 via Borgo Dora 503-13
Oderio Eug., negoz. coloniali **29-15** *abitaz.* 4 v. S. Anselmo, *uff.* 44*bis* c. Vitt. Em. II 950,1646
Oderio Eugenio, viaggiat. comm., 54 v. S. Secondo.
Oderio Gio., Ospedale Mauriziano 784
Odero Attilio, industr. (Genova) 556
Odescalchi Angiolina ved. Lamberti-Bocconi, banco lotto, 14 p. Statuto 647
Odetti Franc., sarto, 4 v. Gazometro 283
[illegible] Oreste, impieg., 10 p. Carlo Felice.
Odetti Pilade, impieg., 74 c. Vitt. Eman. II.
Odetti Tommaso, neg. mobili, 25 v. Princ. Amed. 339
[illegible]galdi Ada, maestra mun., 74 c. Vitt. Em. 837
Odetti Teresa, tintoria, 19 c. Vitt. Em. II . . . 297
Odetto, corriere, 1-3 v. S. Teresa 447-49
Odiard Giulio, controll. Carte valori, 17 v. Bogino 643
[illegible] Ambrois Ernesto, avv., 22 v. S. Quintino 930
[illegible]lio, amministr. banca (Ginevra) . . . 989
[illegible]a di Santa Maria suor Chiara, diret[illegible]e Istit. S[a] Maria, 11 v. Pio Quinto 719,861
[illegible]dreani, impieg., 31 via Carlo Alberto.
Offr[illegible]nc., agiato, 55 v. Po.
Officina Carte Valori **4-57** 10 v. Carlo Alb. 643
Officina Falconieri **30-32** costruz. in ferro, 6 via Catania. 421
Officina Poligrafica Editrice Subalpina **41-17** 6[illegible] c. S. Maurizio 312-24-25
Officine Dubosc **14-38** (*vedi* Società Anon. Officine Dubosc).
Officine di S. Mauro (Bonzanini e Giardini), 49 via Maria Vittoria . . . . . . *pag.* 420
Officine di Savigliano (*Vedi* Società).
Officine di Villar Perosa, cuscinetti a sfere **42-83** 34 v. Marochetti 396
Officine e Fonderie Fréjus (*Autom. Diatto*) **20-94** 21 v. Fréjus **4-74** 15 v. Moncalieri 393-96 417-20-53
Officine e fonderie torinesi (*vedi* Soc. Anon.).
Officine già fratelli Diatto (Vedi *Società*).
Officina Garage Croizat, ripar. autom., 41 via Le Chiuse 417
Offic. Grafiche **25-14** 21 v. Montebello . . 324-25
Officine Instituto Rota **1-36** barr. San Paolo. 443-45
Officine Lux **26-66** autom. e cicli, 141 e 147 v. Monginevro 94,446-47-48
Officine meccaniche di Carmagnola **30-40** 22 c. Siccardi 420,1014
Officine Meccaniche Michele Ansaldi **24-55** e **25-10** viale di Stupinigi 392-96,405-09-13 417-20-21
Officine meccaniche Stigler (Soc. Anon.), montacarichi (Milano) 405-07
Officine Metallurg. di Caluso **24-31** barr. Orbass. 1014
Officine Meccaniche Torinesi e Brevetti Autom. Peugeot **17-59**, **33-80** v. Fréjus ang. v. Borgone . 412-27,442-47-48-53-54-59 460,1010
Officine Turkeimer-Junior 58 c. Massimo d'Azeglio 89,456
Officine S. Giorgio appar. per scienze, 2 via Esposizione ang. 2 v. Valperga Caluso 389,401
Offredi Gius., capitano, 21 c. Oporto.
Oggenda G., chir. dent., 26 v. Roma. 949
Oggero coniugi, fornai rimp. al 19 v. S. Giulia 524
Oggero fratelli fu Paolo 62 v. S. Paolo . . 438
Oggero Ant., avv.-proc., 41 v. Garibaldi . 875 82
Oggero Ant. e Tomm. 43 v. Monginevro . 94
Oggero Candida, pettin., 19 v. Mazzini . . . 427
Oggero Candido, neg. frutta, 15 v. Porta Palatina 546
Oggero Ernesto, med. chir., 41 via Garibaldi **35-02** 54 v. Cibrario 913
Oggero Ern. fu Luigi ing., 12 v. Cavour . 3[illegible]
Oggero Fausto, dott. assist. R. Manicomio. . . 844
Oggero Filippina in Magnani 32 v. Canova. 35
Oggero Gius., impieg., 44 v. Leopardi. . . . 629
Oggero Giuseppe, impieg. ferrov., 19 v. Mazzini.
Oggero Luigia, sarta, 76 v. Colli 274
Oggero Matilde, tratt., 8 v. Belvedere . . . 482
Oggero Paolo di Maur. 4 str. ant. Grugliasco. 74
Oggero Pogliardo, 2 p. Paleocapa 948
Oggero Renata, legat., rivend. giornali, 48 via Mazzini 322-30
Oggero Secondo, fornaio, 47 v. S. Donato . 524
Oggero Telesforo fu Cele Fereno Luigia coniugi 78 v. Colli 54
Oggiano Raffaele, ing., 49 v. dei Fiori . . 799,889
Oghi Ang. 76 via Monginevro . . 94,529-34
Ogliani sorelle fu Carlo 14 v. Mazzini 89,427
Ogliani sorelle fu G. B. 44 v. Lanzo . . . 78
Ogliani Eugenio fu Gustavo 1 v. Lavriano 79,457
Ogliani G. di Giacomo, camb. **6-77** 25 v. Lagrange, *abit.* al n. 29 267
Ogliani Feder., sacerd., ufficio di traduzioni, 20 v. Bogino 434,844-56-64-65
Ogliani Federico di Gius., panier., 7 v. Issiglia. 304
Ogliani Gius., bottaio 53 v. Moncalieri 92,345-49
Ogliani Gius. fu Gius. 363 str. S. Vito . . 444
Ogliani Maddalena, agiata, 14 via Gioberti.
Ogliani U., cambista, 3 v. Venti Settembre . . 267

Ogliari Olimpia, 44 v. Colli. . . . . . . *pag.* 723
Ogliengo A., modista, 3 p. Carlo Felice. . . 277
Ogliengo Clementina, riv. giorn., ang. corso Vitt. Em. II e v. Lagrange. 322
Ogliengo Evasio e Ossola Teresa coniugi 34 str. ant. Grugliasco 74
Ogliengo Giovanni, impiegato, 42 via Donati.
Ogliengo Lucia, modista, 112 c. Reg. Margherita 277
Ogliengo Michele, 42 v. Donati 757
Oglietti Batt., tratt., 5 v. Rocciamelone e 40 v. Corio (Campidoglio) 530
Oglietti G., merc.-sarto, 1 v. Carlo Alberto. . 284
Oglina Cipriano, panier., ang. p. Em. Filib. e v. Bastion Verde 304,449
Ognibene, calzol., 27 v. Barolo 380
Ohme Margh., stab. bagni, 8 c. S. Martino . . 428
Oitana Dom., 24 v. della Rocca 304,768
Oitana Maria, forn. calz., 2 v. Princ. Tommaso 332-75
Okresch Carlo, tenente, 26 via Mad. Cristina.
Okresek Clemente, prof., 54 c. Principe Oddone 994
Olagneo Clelia, sarta, 28 v. Gioberti 274
Oldofredi conte Orazio (Brescia). 953
Oldoini Ernesto, 4 c. Vercelli 760,1044
Oldrà Pietro Annibale, tratt., 223 str. Francia (Tesoriera) 543
Oldrino C., fabbr. astucci, 7 v. Mercanti . . . 332
Olear Angela, tabacc., 7 c. S. Martino 646
Oleari Ern., prof., 9 v. Saluzzo 830
Oleari-Epiceno Ern., rag., isp. ferr., 9 v. Saluzzo . 978
Oletti coniugi 78 str. ant. di Rivoli . . . 427
Oletti-Signorelli Rosa, levatr., 78 strada antica Rivoli (borg. Cenisia) . . 427,534,926
Oletto e Ramezzana, mode, 4 v. Pietro Micca . 274
Oletto Teresa, sarta, 44 c. Regio Parco. . . . 274
Oliaro Guglielmo, medico chir., 29 corso Valentino 645,795,913-43
Olietti Giulio, avv., 114 c. Vitt. Eman. II . . 957
Oliva Alb., prof., 4 v. Princ. Tomm. 724-25-59,833-40
Oliva Ferdin., segr., 4 v. Accad. delle Scienze . 785
Oliva Giacomo e sor. Maddalena 47 v. Ellero 59
Oliva Gius., fabbr. carr., v. Buniva 342
Oliva Stef., leg. libri, 8 v. Scuole, 18 v. S. Domenico, e 35 corso Vercelli . . 330-31,782
Oliva Gio., 28 c. Vercelli. 780
Oliva G. B., 24 corso Vercelli 770
Oliva Valent., medico chir., 100 corso Vittorio Eman. II . . 680,714-65-92,806-904-43
Oliva Maritano Margherita, levatr., 47 v. Ellero . 926
Olivari Aristide, (Genova) 1055
Olivari Rosa, pizzi e tulli, 33 v. Vanchiglia . . 269
Olivazzi Cecilia in Corsi di Bonasco 35 v. Po 136
Olivazzi R., vinaio, 106 c. Regina Margherita . 496
Olivazzi di Quattordio nob. Alessandro 589
Olivazzi della Spineda contessa Luigia, 44 v. Sacchi.
Olivazzi, Crovella e Parodi, acque gaz., 15 v. Bolero 488
Olivazzo Feder., neg. legna, acc. al 3 v. Belvedere 350
Oliveri Bernardino, (Robassomero) e 22 via Cernaia. 1049
Oliveri Giovanna vedova Bertole-Viale 86 c. Vittorio Eman. II 103-10
Oliveri Gius., ing., 4 v. Plana. 1017
Oliveri Severino, 3 via Matteo Pescatore 722,957
Oliveri-Coggiola Emilia, 3 v. Matteo Pescatore 722
Oliveri-Colonetti Vittoria, 21 p. Vitt. Em. I . 685
Olivero coniugi 454 str. Reviglasco . . . 425
Olivero e figli, sarti, 1 v. Princ. Amedeo. . . 282
Olivero frat. e sor. fu Vinc. 69 v. Venti Settembre 160
Olivero, agiata, 2 via Po.
Olivero, neg. fiori, 20 via Pietro Micca . . . 349
Olivero, med.-chir., 46 via Giannone. 945
Olivero Alessandro, piazzista, 48 v. S. Quintino.
Olivero Aless., succ. Bettmann, chir.-denti 45 c. Oporto . . . . *pag.*
Olivero Aless. di Pietro 20 str. ant. di Riv
Olivero Alfonso, 92 corso Regina Margheri
Olivero Alfr. fu Mich. 47 str. Lucento
Olivero Ant., farmac., 2 v. Don Bosco . . .
Olivero Ant., macch. teatrale, 44 p. Castello
Olivero Carlo, teol. e condom 8 v. Campana. . . . 35,63,409-
Olivero Carolina ved. Flecchia 56 v. S. Donato . . . .
Olivero Dom., fabbr. cappell., 169 barr. No
Olivero Dom. fu Pietro 438 str. vic. Coll
Olivero Egisto, macch. teatr., 22 v. Silvio P
Olivero Eleonora, neg. frutta, p. Emanuele Filiberto, tettoia levante . . . . .
Olivero Ern. 80 v. Villafranca . . .
Olivero Eug., tenente-generale, nella ris 4 p. Statuto . . . .
Olivero Eugenio ing., 69 v. Venti Settembre . . . .
Olivero G. Franc., biancherie, 54 v. Venti Settembre 28
Olivero Ferd., avv. 44-49 3 v. A. Prov
Olivero Filippo, impieg., 23 v. Garibaldi.
Olivero Franc., calzol., 63 v. Nizza . . . .
Olivero Franc. e figlio, calzol., 74 barr. Lanzo
Olivero Francesco, meccan., 56 v. S. Donato
Olivero G. B., drogh., 7 v. Catania e 44 v. Po
Olivero G. B., parrucch., 38 v. S. Franc. da Pa
Olivero Giac., farm., 50 v. Venti Settembre.
Olivero Gio., calzol., 3 v. Monginevro (barr. S. Pa
Olivero Gio. Batt., agiato, 38 v. S. Franc. Pao
Olivero Gio. Batt., rag., 45 v. Bellezia . 89
Olivero Gius., ins. rv. catast., 3 v. Rossini
Olivero Gius., parrucch., 237 str. Moncalieri
Olivero Gius., pesi e mis., 7 v. Bern. Galli
Olivero Gius., sac., teol., 127 c. Vitt. Em. II .
Olivero Gius., tipogr. 20-96 v. Accad. Albertina ang. p. Carlo Eman. II 52
Olivero Greg. fu Cristof. 22 str. ant. di Riv
Olivero Luciano, vinaio, 114 str. Francia .
Olivero Luigi, commest., 86 barr. di Milano 528
Olivero Luigi, imp. Int. Finanza, 1 v. Andr. Doria 639
Olivero Oreste, capitano, 70 v. S. Secondo.
Olivero Ottavio, 20 via Po.
Olivero P. e Cerrato A., forn. militari, 42 via Montebello. . . . .
Olivero Secondo, 30 v. dei Mille . . . .
Olivero Teresa fu Lorenzo 44 v. Assietta
Olivero Vinc., 38 v. Accad. Albertina .
Olivero Vinc., rivend. giorn., p. Solferino.
Olivero Vittoria in Bongiovanni 500 . Forni e dei Goffi (fr. Reaglie) . . . .
Olivero e Francesia, trasp., 33 v. Borgo Dora .
Olivet Rosa in Revel 44 v. priv. Peveragno
Olivetti frat. fu Lazzaro 368 str. Bellardo 2
Olivetti frat. e sor. fu Biagio 133 str. Bertolla
Olivetti Alb., medico chir., 20 v. Mazzini .
Olivetti Alberto, ing. elettrotecnico, 30 corso Francia 889-91
Olivetti Agostino, 20 v. Cernaia . . . .
Olivetti Ang., 45 c. Principe Oddone.
Olivetti Batt., commestib., 442 str. Bertolla . .
Olivetti Biagio 477 str. priv. Cascinotto
Olivetti Bonaiuto, medico chir. 28-63 Massena 694,799,94
Olivetti Ces., commiss. in granaglie, 36 c. Vittorio Emanuele II . . . . .
Olivetti Corilla, telegr., 6 p. Solferino . .
Olivetti Dom., mecc., 10 v. Chivasso . .
Olivetti Ercole, pittore, 6 v. Lungo Po .

… Ernestina ved. Ottolenghi, 62 c. Vitt. Em. II.
… Faustina, insegn. Asilo israelitico, 6 p. Solferino . . . . *pag.* 744
… Francesca, paste alim., 5 v. Barolo . . 549
… Gino, avv., 28 v. Cibrario 780
… Gino avv.-proc., vice-pret. concil. 36-97 4 v. Fabro 420,666,751,809-75-82,1045
… Gius., scult. legno, 8 v. del Carmine. . 335
… Gius., banco lotto, gall. Geisser . . . 647
… Graziadio, medico-chir., 2 v. Massena . 945
… Iona, impresa foraggi 13-98 24 bis Carlo Alberto.
… Adolfo, avv. (Genova) 1043
… Alb., avv. 14-73 6 v. Maria Vittoria 699,736-95-97,875
… Felicina, 31 v. Artisti 747
… Felicita, sarta, 42 v. S. Franc. da Paola 274
… Gio., calzol., 8 v. Urbano Rattazzi . . 380
… Leonilda ved. Bosazza e figli 775 str. Tetti Varrò 71,453
…ri Lor., prof. musica, 31 v. Artisti . . . 867
…ri Magnetto Maria, maestra mun., 7 v. Allioni 834
…ri Vincenzo, uffic. giud., 48 v. Pallamaglio 667
… di Vernier nob. Carlo, dott., pubblicista, 24 v. S. Donato . . . 589,705,929-35
… di Vernier conte Deodato, 24 v. San Donato 589,832
… di Vernier nob. Enrichetta in Biscossi, 4 v. Vanchiglia 589
… di Vernier cont. Gabriella n. Beviglio della Veneria, 24 v. S. Donato 589
… di Vernier cont. Teresa nata Salino, 24 v. S. Donato 589
… Bezzi Gemma, maestra mun., 27 corso Principe Oddone. 835
… Bern., maestro mun., 101 str. Lanzo . . . 834
… (*vedi* Cavalli d').
… Ant., cartol. illustr., rimp. al 15 v. Nizza 332
… B. e A., fabbr. pianof., 71 v. Nizza 340-41
…ro Gio. ed Anna 262 str. Ghiacciaie . 70
… Francesco, falegn., 47 v. Belvedere . . 347
… (Ditta di Torres Maria ved. Oller), turaccioli, 9 p. Carlo Eman. II . . . 365
… Lor., mecc., 12 *bis* c. Duca di Genova e 20 v. Gioberti 386,709,848
… B. fu Marc. 239 str. Val S. Martino 157-58
… Cristina in Marchis 11 v. Cernaia 57,58
… Leop., prof., 40 v. Maria Vittoria.
… Ott., avv., 229 str. S. Anna 47,142-57
… coniugi, droghieri, 27 c. Ponte Mosca 369
… Bart., impieg., 27 c. Ponte Mosca.
… Eug. geom., 23 c. Dante . . . 55,893
… Nicola, 27 c. Ponte Mosca.
…-Cassulo Maria, maestra mun., 27 corso Ponte Mosca 834
… Pietro, incisore, 26 v. S. Anselmo . 334
… dell'Olmo Aug., prof., 7 v. Villa Regina 701
… Carlo (Soc. An.), neg. velocipedi, 7 via Moncalvo 412
… Carlo, calzol., 20 v. Juvara 380
… Enrico, contr. offic. carte valori, 15 via Valperga Caluso. 643
… Giov., neg. legna, 1 v. Cibrario 350
… tintoria, 3 c. Duca di Genova . . 297
… Franc., prof., 8 v. Porta Palatina 862
… Ottavio, fumista, 3 v. Villa della Regina 359
… Alb., avv.-proc., 14 v. Sebast. Valfrè 875-82
… Angela, maestra mun., 14 v. Principe Tommaso 838
… coniugi 102 v. S. Secondo 440
Olocco Edoardo, neg. velocipedi, angolo p. Solferino e 24 v. Alfieri, *pista* al 73 corso Re Umberto . . . . *pag.* 416-60
Omar Secondo, avv., 26 v. Montebello. . . . 875
Omboni Carlo, impieg. ferrov., 4 v. Saluzzo.
Omedè Bern., vinaio, 53 v. Saluzzo. 496
Omedè Pietro, panett., 31 v. Pinelli 524
Omegna frat., trattori, 14 v. Aosta 484
Omegna Bern., neg. vino, 46 borg. Monte Rosa 545-46
Omegna Dario, ing., 33 v. Mazzini. 1041
Omegna Fil., pittore, 33 v. Mazzini 904
Omegna G. S., aceto, 5 v. S. Leone e 140 *bis* corso Regina Margherita. 498
Omegna Gio. tratt., 6 v. Vittoria (b. Lanzo) 166,542
Omegna Luigi, pittore, 3 c. Duca di Genova 904
Omegna Roberto, miniat., 5 v. Silvio Pellico 754,902
Omegna Seraf., pizzic., 142 c. Reg. Margherita 513
Ormessano G., calzol., 6 v. Guastalla 380
Omodei Gio., calzolaio, 8 v. Mazzini 380
Omodei Pier Attilio, avv.-proc., critico music. 3 9 v. Assarotti 730,875-82
Omodei Pietro, rappr., 12 v. Bern. Galliari . . 441
Omodei-Zorini Gius., 4 v. Massena . . 951,1012-24
Oncieu (D') de La-Bâtie-de-Seyssel cont. Ernestina nata Suardo, 52 v. Po 589
Oncieu (D') de La-Bâtie-de-Seyssel march. Eugenio (Chambery) 589
Oncieu (D') de la Bâtie-de-Seyssel marchesa Maria nata de Leusse (Chambéry) . . . 589
Oncieu (D') de La-Bâtie-de-Seyssel conte Paolo, ten.-gen., senat., 52 v. Po 589
Onéglia Antonino, 5 c. Oporto 1035
Oneglia E., cartol., 8 p. Vitt. Eman. I. 326-31-32
Oneglia P. Giov., costruttore navale, 17-24 via S. Anselmo 413-43
Oneglio Agostino, rappr., 5 v. Biamonti. . . 441
Oneglio Ignazio, ragion., 25 v. Maria Vittoria . 895
Oneglio Nicola, rappr., 25 v. Maria Vittoria . . 444
Oneglio Pietro, materass., 43 v. Princ. Amedeo 384
Oneglio Teresa, dott.ª, 5 v. Biamonti 809
Onesti Ernesta, fornaia, 14 v. Baretti . . . 524
Onetti Luigi, pittore, 25 v. Madama Cristina . 904
Onetti Vinc., med.-chir., 25 v. Mad. Crist. . . 943
Onetto Franc., mercerie, 44 p. Statuto . . . 304
Onetto Luigi, industriale, 12 p. Statuto.
Onnis Efisio, Primo Presid. Corte di Cassazione a riposo, 46 p. Statuto.
Onnis-Delicati Emma, patron. benef., 46 p. Statuto 729
Onesti Lino, ing. ispett. ferr., 48 v. S. Quintino . 978
Opera d'Assist. degli operai ital. emigrati in Europa e Levante. (Milano) 718
Opera dei Laboratori delle ragazze povere, 16 v. Nizza 778
Opera della Maternità 15-35 42 v. Ospedale 407,704
Opera della Mendicità istruita 21 via S. Massimo . . 43,23,67,68,72,407-47-30-36-46
Opera della Provvidenza (Educatorio femm.) 1-84 25 v. Venti Settembre . . 460
Opera delle Doti (lascito Ayres e Spitalier), Chiesa S. Rocco 703
Opera Pia del Baliatico 6-90 v. Cabotto (barr. Orbassano) 702
Opera Pia Barolo Direzione 1-73 7 v. Orfane, Istit. 35-51 16 v. Consolata. 48,49,52,53 104-44-45,706,861-62
Opera pia Boschis, 24 v. Po 748
Opera Pia Gaia 9 v. Roma 128,735
Opera Pia Lotteri 32-02 24 v. Villa della Regina 463,706,864

Opera Pia S. Paolo 28-34 v. Monte di Pietà *pag.* 46,49,30,50,68,70,87,97,103-46-60 163-65-68,461,686,705-18 990
Direzione 9-19 23 v. Barbaroux.
Direttore gener. 9 67.
Guarda magazzino 8 71.
Ufficio Economo 6-27.
Ufficio centrale 9-79.
Ragioniere-capo 14-95.
Opera Pia S. Paolo (Succursali):
Succursale num. 1 3-66 4 v. B. Galliari
» » 2 5-20 8 v. Pescatore.
» » 3 73 156 c. Reg. Margh.
» » 4 9-48 8 c. S. Martino
» » 5 79 2 v. Melch. Gioia
» » 6 5-93 16 c. Ponte Mosca
» » 7 2-54 4 v. Ant. Provana
Opera Pia Virelli 39 v. S. Quintino . 59,446 122-58-65
Operai capi, reggim. Cavallegg. 32-74 24 v. Zecca.
Opere pie dotali 705
Opere Pie unite (banco di benef.), 37 v. Artisti . 742
Operti Agost., farm. 16-38 4 p Vitt. Em. I . 924
Operti Carlo, ing., prof., 448 c. Regina Margh. e 14 v. Lagrange 854-89
Operti Dom., uffic. giudiz., 4 v. Cocconato 665
Operti Gio. fu Matteo 8 v Romani . 429-62 894
Operti Giuseppina fu Giac 54 v. Pr. d'Acaia 120
Operti Guido, dott. proc., 74 v. Venti Sett. . . 882
Operti Marcello, neg. vino, 54 v. Musine . . . 545
Operti Zaverio, calce e cem. 33-20 3 v. Ariosto 352-55
Operti-Turletti ved. Elsa, agiata, 46 c. Vitt. Em. II.
Operto Ant., legna e carb., 26 v. Bern. Galliari 350
Operto Carlo, inserviente, 48 v. Milano 846
Operto Ernesto, 2 v. Giov. Berchet 767
Operti Giovanni, rappr., 28 v. della Rocca.
Operto-Tessione Teresa, mag. alim., 24 v. Silvio Pellico 509
Opessi Ant. (Ditta) pesi e misure, *fabbrica* 3 94 22 c. Raffaello, *negozio* 10-76 54 v. Venti Sett. . . . . 422,337,4_0
Opessi Ant., industr. 34-58 40 c. Valentino 451-64,561
Opessi Ant. e Gio. 22 c. Raffaello 122
Opessi Franc., velocipedi, 6*bis* v. Pio Quinto e 7 v. Goito 416
Opessi Gio., 33 v. Mad. Cristina 1018-52
Opezzi Ottaviano, impieg., 44 str. Cavoretto . 784
Opezzo Enrico, farmacista, 121 c. Vitt. Eman. II 924
Opezzo Franc., segr., 7 v. Bava. 688,784
Ophoven Armand, ing. (Liegi) 1013
Opificio Barese degli alcools 42-68 46 via S. Quintino.
Opificio Arredi Militari 10-79 v. Caserta, isol. 260 Valdocco.
Opizzoni (*vedi* Rati).
Oppenheim barone Alberto (Colonia) 989
Oppenheim Giulio, avv. (Genova) 1006-07
Orani Annibale, avv., 40 v. Pio Quinto 893
Orasi Alberto, ing., 3 v. Colli 889,1014
***Oratorio** della Natività della Vergine Immacolata*, 406 str. Nizza 747
***Oratorio** infantile della Madonna del Buon Consiglio*, 43 v. Cottolengo.
Oratorio maschile della Parr. Immacolata Concezione, 40 v. Saccarelli.
Oratorio S. Giuseppe, 39 v. Saluzzo 747
***Oratorio** Salesiano* 58 32 via Cottolengo 21-59 laboratorio Garbellone . . . 709
Oratorio di Sant' Agnese, 3 v. Saccarelli.
Oratorio-Ricreat. e Lab. Sacro Cuore, v. priv. Lanza e 49 v. Molinette 720
Oratorio-Ricreatorio di S. Felice, 8 v. Giusti . . 749
Oratorio S. Martino 4 v. Aosta . *pag*
Orazietti Enrico, tratt., 3 v. Manzoni
Orcese Gius., impieg., 74 v. Assietta.
Orcese Laura, modista, 8 v. Cibrario
Orcorte A., bendagg., 5 v. Palazzo di Città.
Orcorte Fortunato 45 v. S. Rocchetta
Orcorte Gio., bendagg., 5 v. Palazzo Città
Ordine Mauriz. 7 str. Stupinigi 59,84,94,
Ordini Religiosi femminili . . . . . .
Ordini Religiosi maschili . . . . . .
Orea Franc. e Gino fr. fu Michele 4 v. privata Venasca. . . . .
Orea Luigi fu Franc. 9 v. priv. Venasca.
Orecchia Attilio, gerente la Ditta Retora, B. e C. « Underwood » 28-42 4 v. C...
Orecchia Batt., impieg. ferrov., 44 v. Pel...
Orecchia Egidio, impieg. 32 v. Sacchi.
Orecchia Franc. di Ant. 680 str. priv. Pascolo. . . . .
Orecchia Gius., med.-chir., 44 *bis* v. Pr. Tomm...
Orecchia Lorenzo, parrucch., 42 p. Carlo Feli...
Orecchia Lucia, affittacam., 8 v. Barbaroux
Orecchia Prospero 158 str. Mongreno
Orefice Erasmo, impieg., 8 v. S. Franc. Paola
Orefice Raffaele, elettr., 25 c. Valentino .
Orefici Alberto, maestro musica, 46 v. Venti Se...
Orefici-Pia Giuseppina, scrittrice, 9 v. Po . .
Oreggia Paolo, drogh., 25 c. Orbassano .
Oreglia Ant., impieg., 47 v. Lagrange.
Oreglia Ant. Pietro, avv.-proc., 22 v. Genova *ufficio* 1 corso Siccardi . . . . .
Oreglia Gio., impieg. teleg., 45 v. S. Quintino
Oreglia M., panetteria, 3*bis* v. Giulio . .
Oreglia Pietro, dott.-proc. 62 v. Mad. Cristina
Oreglia Pietro, fabbro-ferr., 8 v. Pescatore
Oreglia Raimondo Marg., pell., 7 v. Brindisi
Oreglia d'Isola bar. Paolo . . . . . .
Oreglia d'Isola avv. Vitt., 39 via Carlo Alberto . . . .
Oreglia di S. Stefano bar. Enrichetta n. Galleri di Genola, 45 v. Tiziano.
Oreglia di S. Stefano nob. Feder., avvocato impieg. Ord. Mauriziano, 47 v. S. Massimo . . . .
Oreglia di S. Stefano bar. Filomena nata Ferrero Ponsiglione, 47 v. S. Massimo .
Oreglia di S. Stefano nob. Gabriele, 47 via S. Massimo . . . .
Oreglia di S. Stefano nob. Gius., 47 v. S. Massimo
Oreglia di S. Stefano nobile Paola nata Costamagna, 43 c. Duca di Genova . .
Oreglia di San Stefano bar. Tancredi, 45 v. Tiziano. . . . .
Orengo sorelle fu Ernesto 7 v. Nap...
Orengo Ant., ing., 4 v. Juvara . .
Orengo nob. Eugenia, 7 v. Napione. .
Orengo Fel., deleg. P. S., 4 v. Moncalieri .
Orengo Giuseppe, ing., 4 v. Juvara.
Orengo march. Margh. n. Negro, 4 v. Ludov...
Oresio Serafino, ispett. deman., 42 v. S. Sec...
Organo Francesco, trattore, Lucento. . . .
Orfanotrofio femminile, 41 v. delle Orfane .
Orfanotrofio Israelitico 28-89 36 v. S. Francesco da Paola . . . .
Orfengo (*vedi* Martin d').
Orfort, stiratr., 2 p. Vitt. Eman. II. . . . .
Ori G., ing., 8*est* c. Vitt. Em. II. . . . .
Oria **frat.** fu Gio. 143 v. Aosta . .
Oria Luigi, neg. carta, 46 v. Buniva e 41 S. Giulia. . . . .
Oria Teresa in Audello 780 str. Casal...

...sa 29 v. Albugnano . *pag.* 11,31,41,89
...Gius. impres., 26 v. Burdin 405,358,1054
...Pietro, fabbr. mobili, 75 c. Pr. Oddone 338-47
...coniugi, profum., 44 v. Berthollet . . . 567
...frat. e sor. fu Pietro 33 v. Lagrange . 76
...Adel. in Bianco 45 v. delle Rosine . 84
...Carlo ing. (Roma) 76,90
...Clemente 273 str. Cartmann (fr. Sassi) ..9
...F. G., neg. carta, 48 v. Garibaldi 0-54
...Gaspare di Gio. 574 str. val Patonera . 156
...Gina, insegnante, 48 v. Garibaldi. . . 855
...Giovanna, sarta, 76 v. Venti Settembre . 274
...Giuseppina in Conti 156 str. Vercelli 164
...Luigi, 3 v. Giusti e 6 v. Arcivescovado 1030-40
...Luigi, panett., 45 v. Fréjus 557
...Maria, insegn., 48 v. Garibaldi 855
...a Mario, cambista 18-18 16 p. Carlo Felice 257
...Natale (di F. G. Origlia), libr. e cartoleria, 48 v. Garibaldi. 320-20
...Oreste, falegn., 23 v. Accad. Albertina 348
...a L. e C., deposito turacc. 2-46 6 v. Arcivescovado 365
...Gius., neg. vino, 664 str. Circonvallazione Ovest (barr. Orbassano) 545
...coniugi, mag. alim., 38 v. S. Massimo 509
...frat., mob. in legno, 49 v. S. Massimo . 358-48
...Giuseppe, vetraio, 45 v. S. Chiara 344-47
...B. e Luigi fu Giacomo 45 v. Balangero 47
...Luigi fu G. B. 29 v. Balangero . 42,47
...i Ces., med.-chir., 54 c. Pr. Oddone . . . 913
...i Giorgio fu Giacomo 48 v. Tiziano 453
...i Giov., viaggiatore comm., 47 v. Massena.
...i Italo, parrucch., 8 p. Statuto . . 425
...i Paolo, 73 v. Gioberti 983
...lino Gius., scult. in legno, 5 v. Biamonti 355
...lo S. E. avv. Vitt. Eman., Ministro di Grazia e Giustizia (Roma) 750
... (*vedi* Ferrero d').
... frat. e sor. fu Ant. 585 str. privata Riviera 126
... Amedeo, neg. cuoi, ang. v. S. Agostino e Franco Bonelli 375
... Francesco, 400 c. Reg. Margherita . . . 770
...a G., cambrat. pelli, 22 v. S. Agostino . 372
... Gio., rifinitore pelli, 9 v. Chivasso . 372
... Giov., vinaio, 4 c. Princ. Eugenio . . 496
... Margherita ved., lanerie e drapperie. 8 p. Eman. Filiberto 287-94
... Pietro, neg. legna e *stallaggio*, 38 corso Vercelli 350,476
...sano G., calzol., 6 v. Guastalla 380
...ano Adolfo, geom., 24 v. Valeggio . 895
...ano Caterina fu Gius. 5 v. Baretti 19,346
...ano Savino fu G. B. 28 v. Giacinto Collegno 446
... Spirito, vice-cancell., 47 p. Vitt. Em. I. 667
...asso (*vedi* Visconti d').
...igia di Gius. 36 v. Mad. Cristina 89
... Margh., 3 p. Eman. Filiberto 780
... Gio., med.-chir., 6 v. Venti Settembre. 913-18
...odda Pietro, sost. segr., 45 v. Zecca . . 664
... Gius. capo mastro, 14 v. Guastalla 43,358
...l., forno castagnacci, 48 v. Stampatori 544
...ess. (Ditta di Orsi frat. e sor.), strum. ...ttica, 3 v. Po 390
...b. Alessandrina, 37 v. Garibaldi . . . 589
...o, ingegn. (Milano) 1034
... Delfino, prof. pubblicista 25-63 7 v. Garibaldi e 6-62 42 v. Quattro Marzo 589,624,775,928
...ª Emma n. Sanino, 45 v. Alfieri . . 589
Orsi cont^a. Enrichetta nata Serralunga 45 via Alfieri . . . . *pag.* 589
Orsi conte Gio., avv.-proc. 38-61 45 v. Alfieri. 589 875-82,1027
Orsi **Gius.**, **avv.**, 32 **v. S. Chiara** . . . 634 875
Orsi Gius. fu Ant. 365 str. Cavoretto-Moncalieri. 44
Orsi **Livia**, pittrice, 23 p. **Vitt.** Eman I . . . 904
Orsi Lor., forno castagn., ang. v. Accad. Albertina e Principe Amedeo 544
Orsi Luigi, medico oculista, 3 v. Po, *studio* 20 v. Lagrange 692-93,734,913-48
Orsi **Vittorio**, *, avv., 48 p. Statuto . . 637
Orsiglia Maddalena, stiratrice, 79 v. Nizza . 295
Orsini coniugi 347 v. Circonvall. Nord . . 470
Orsini frat. e B., studio tecnico, 43 v. Arsenale 433-37
Orsini Ant., tappezz., 43 v. S. Massimo. . . 345
Orsini Carlo e Mario, disegn., 40 v. Arsenale . 902
Orsini Celestina, profum., 82 c. **Vitt. Em. II** . 367,427
Orsini **Gius.**, drogh., 42 v. Aosta. . . . 369,534
Orsini G. B., impiegato Prefett., 43 v. Arsenale.
Orsini G. e C., fabbr. inch., v. Bologna angolo v. Circonval. v. Valinotto), *uffic.* 42 via Aosta 370
Orsini Mario, calce e cementi, 8. v. Gazometro.
Orso Carlo rag., neg. ferram. 12-17 40 p. San Carlo e 8 v. Bogino 395,1046
Orso Carolina ved. Crotta direttr. Asilo, 34 via S. Secondo 737
Orsola Gio., impieg., 24 v. S. Franc. Paola.
Orsolano Gio. Batt. fu Lor. 67 v. Nizza 400-28
Orta **Fed.**, prof. ragion. 37-36 496 c. Regina Margherita 822-26-95,1032
Orta Iole, insegn., Istit. Duchessa Isabella . 858
Ortalda Carlo, agente Soc. navig., 4 v. Mazzini 444
Ortalda Celestina, tintoria acc. al 34 v. S. Giulia 297
Ortalda Gius., commest., 84 barr. di Lanzo 528-34
Ortalda Mario, mag. alim., 8 v. Porta Palatina 509
Ortalda Pietro, macell., 74 barr. di Lanzo . . 535
Orto Botanico 12-85 Valentino 842
Ortolani Adamo, panett., 27 c. Valentino. . . 521
Ortombina Gaet., tabacc., 29 c. Pr. Oddone . . 645
Ortona Angelo, ing. (Orentano, Lucca) . . . 1026
Ortona Luigi, ten. cavall., 24 v. S. Quintino . 818
Ortore Carlo, mag alim., 7 v. Palazzo Città . 509
Orvieto Enr., pitt. e dis., gall. Subalpina . . 904
Orvieto Gandini e Barbero, dis. e inc. litog., Gall. Subalpina 334
Oseglia Franc. fu Gius. 220 str. Bertolla . 26
Oseletto G., rag., capo uff. munic., 5 via Carlo Botta 606,802-49,944
Osella Carlo, insegnante, 52 v. S. Chiara . . . 855
Osella Carlo, macell., 22 v. Genova. 524
Osella Franc., prof., 7 v. Barolo.
Osella Gius., macell., 48 v. S. Secondo . . . 524
Osella Gracco, assist., 7 v. Barolo 816
Osella Gugl., merc.-chinc., 101 v. Nizza 304-17
Osella Guglielmo, esattore banca (Carmagnola). 996
Osella L., mercerie, 44 v. Corte d'Appello . . 304
Osella Luigi, 7 v. Allioni.
Osella Margh. in Clara 180 str. Bertolla. 26
Osello Giusto fu Franc. 92 v. Nole . . 102
Osenga Gius., cappell., 4 v. Monginevro. . . 527
Osimo Massimo, avv., 54 v. S. Massimo.
Osnengo frat. e sor. fu Gius. 7 e 9 v. alla Parrocchia (Cavoretto) 440
Osnengo sor. e frat. fu Secondo 4 via Calvo 34,72,83,433
Osnengo Gius. fu Bern. 390 str. Moncalieri 93
Osnengo-Isola Cristina in Bianchi 24 via Bidone 83

Osped. Amedeo di Savoia 33-66 barr. Martinetto 12-31 *uff. igiene. municipale* *pag.* 61,170,688
Ospedale Carmagnola 116-19
Ospedale Cottolengo 16-42 14 v. Cottol. 10,15.25,19.53,106.685
Ospedale dei Cronici di Fossano . . . 15
Ospedale di S. Giovanni *portieria* 5-40 *Direz.* 28-40, farmac. 6-30 36 v. Osped. 9,24,34,44,45,107-14-33-36-57-43-67,680
Ospedale di S. Lazzaro 1-99 14*bis* c. Cairoli . 34 89,686
Ospedale di S. Luigi 9-21 40 v. Santa Chiara, 18-17 oltre barr. Orbassano (Tre Tetti) 25,36,68,69,72,104-18-34-41,682-83
Ospedale e casa di cura per le malattie dell'orecchio, del naso e della gola. dirett. Gradenigo prof. Gius. 7-45 8 c. Regina Margherita e 2 v. Porro. 920
Ospedale Evangelico 36 v. Berthollet 24
Ospedale Infantile Regina Margherita 3-91 24 v. Giotto, 15-30 chir. primario, 8 viale Stupinigi. . . . 67,72,80,687
Ospedale Infermi in Santhià 67
Osped. Maria Vittoria 8-84 72 v. Cibrario 36-08 *abit.* del Pres. 4 v. Po . 48,89,685
Ospedale Mauriziano Umberto I 20 isol. 240 str. Stupinigi 150,684
Ospedale Militare 5-83 13 v. Acc. Albertina. . 655
Ospedale Oftalmico 8-36 49 via Juvara 25, 76, 86, 686
Ospedale Omeopatico 3-08 46 v. Orto Botanico
Ospedaletto Ernesto Troglia in Ciriè . . 13
Ospedaletto Oggero-Besson in Vigone . . . 20
Osperone sor. fu Ermen. 584 str. Valpiana. 157
Osperone V., modista. 3 v. Ospedale 277
Ospiri Dante, imp. ferr.. 4 v. Po
Ospizio Cronici di Cuneo 76-93 . . 80 97
Ospizio dei Catecumeni 16 v Pal. Città 108-17
Ospizio dei Convalesc. 18-31 5 via Cassine (borgo Crocetta) 86.697
Ospizio delle Orfane 11 v. Orfane . 52,104-45
Ospizio di Carità *Direz.* 6-92 4 v Po. *stabilim.* 75 stradale di Stupinigi 68.69.87 89,96,116-18-27-30-33-37-50-54-53-55-58.699
Ospizio Israelitico 29-16 12 p. S. Giulia 20,141 715
Ospizio Marino Piemontese (Osped. S. Giovanni, bibl. Bruno) 747
Ospizio Poveri Convalescenti 18-31 (borgo Crocetta) 697
Ospizio Provinciale per gli Esposti 6-90 (già *Infanzia abbandonata*) 27 via Gabotto (barr. Orbassano) . . . 33.630,705
Ospizio S. Antonio 19-51 v S. Quintino. 138
Ossale Gio. fu Pietro 96 c. Vitt. Em. II . . 168
Ossella Emilio, impiegato, 17 c. S. Maurizio.
Ossella Gio. (Milano, 24 v. Petrella) 1021
Ossella Giuseppina, mag. alim.. 78 v. Colli . . . 509
Ossemont Eligio 2 v. Cocconato . 43.50,712
Ossidrica (L') italiana (Liuzzi capit. Guido *dirett.*), prod. chimici 38-05 3 v. Varallo e 31-26 38 v. Livorno 362
Ossola Ant. ed Anna coniugi 192 str. di Lanzo 78,79
Ossola Battista, viaggiat. comm.. 7 v. S. Secondo.
Ossola D., forn. per leg. e calzolai, 3 v. S. Agostino 352
Ossola Francesca, neg., 2 v. Consolata.
Ossola Gio. Batt.. in serv., 8 v. Reggio 653
Ossola Giuseppe (Ditta di Rolla rag. Pietro e Luninetti Carlo) 13-91 negoz. carta. 16 v. Mercanti 328-29
Ossola Sebastiano, pensionato, 76 c. Reg. Ma…
Ossola Teresa in Beltramo 26 v. Ame… Peyron . . . . *pag*…
Ossolano Annetta fu Gio. 263 str. Cartman (fr. Sassi) . . . .
Ostano Ant., rag., Madonna di Campagna (Stabilimento Durio).
Ostano Augusta 66 v. Saluzzo . . .
Ostano Carolina ved. Gaja 66 v Sal…
Ostano Giuseppina, stiratrice, 60 v. S. Quint…
Ostano Pietro, med.-chir., 47 v. Goito . . .
Ostassi (cascina), 615 v. Stupinigi.
Ostellino Annetta, sarta, 6 v. Gropello.
Ostengo Luigi, fabbro ferr., 15 v. Bonzani.
Ostermann Leopoldo, primo pres. C. d'App., 29 v. Po 66
Ostino Gio., prof., medico (Firenze) .
Ostorero Andrea (eredi) 5 v. Be… mont . . . .
Ostorero Andrea, latteria, 15 v. Cibrario.
Ostorero Mario, med.-chir. 35-96 p. Vitt. Em. I . . . . 913-…
Otelli Pietro, 3 v. Bari.
Otta Enrico geom., 78 v. Venti Settembre .
Ottana Gio., imp. ferrov.. 25 c. Vitt. Eman. I
Ottati Angelo, incis. legno, 57 v. Bava .
Ottavi Ed., deput., Sotto-Segr. Stato (… salmonferrato) . . . .
Ottaviano Ang., istitutore, 29 v. S. Secondo.
Ottaviano Marcello, capit., 21 v. Vanchigli…
Ottella Ottavio, 48 p. Castello. . . . . .
Ottenga Cesare 26 v. Gazometro . . . 6
Ottenga Raimondo, neg. vino, 14 v. S. Pancraz… (Mad. Campagna) . . . .
Ottin Pecchio, uova e burro. p. Eman. Filiber… *abit.* 24 v. Porta Palatina . . . .
Ottin-Pecchio frat.. fabbr. mobili, 41 c. S. Maurizio . . . .
Ottina Gio., latton., 225 strad. di Casale . .
Ottinetti Ern., latton.. 11 v. Tarino . . . .
Ottini Gio., 29 v. Genova, *abit* 12 c. Vinzaglio
Ottino, latton., 30 v. Princ. Amedeo . . .
Ottino fratelli fu Gius. 33 v. Malone . . .
Ottino A., falegname, 30 v Cottolengo . .
Ottino Aless., 391 v. Chieri . . .
Ottino Ang., gaz incand., 9 v. Matteo Pescatore. . . . . 3…
Ottino Ant., calzol.. 6 v. Morosini . . .
Ottino Ant., mobili usati, 10 v. della Zecca
Ottino Bartol. fu Gius. 29 v. Malone
Ottino Ces. ing. isp. ferrov., 30 v. Pallamaglio . . . . 40…
Ottino Cesare, 66 v. Colli 721
Ottino E., mag. alim. alim., 3 v. Consolata
Ottino Emilio fu Gio. 23 v. Bogino . .
Ottino Enr., prof., 25 v. Stampatori .
Ottino Giac. (Ditta), illuminaz. per feste, 36 v. Ormea . . . .
Ottino Giacinto, maestro pianof., 49 via B… gino . . . .
Ottino G. B., neg. mobili, 2 v. Bava . . .
Ottino Giov., 40 v. Passalacqua . 986
Ottino Gius., mobili d'occas., 2 v. Vasco .
Ottino Gius., maestro ginnast., 15 v. Beaumont 82…
Ottino Leop., maestro mun., 40 v. Santorre Santarosa . . . .
Ottino Luigi fu Gius. 33 v. Malone (Milano) 85
Ottino Maria, levatr., 3 v. Reggio 926
Ottino Ricc., prof., 26 v. Princ. Amedeo.
Ottino Umb. ing. fu Gius. 22 v. Mad. Cris… 20…
Ottino-Cappa Amanda, maestra mun., 40 v. Santorre Santarosa . . . . 83…

…i sorelle, 38 c. Oporto.
…hi famiglia, 9 v. Montecuccoli.
…hi frat. succ. Dina, drapp. 13-58 20*bis* v. Principe Amedeo . . . . . . *pag.* 286
…hi Adele, agiata, 29 c. Vinzaglio.
…hi Adolfo, affittacam., 13 p. Vitt. Em. I 131
…hi Adolfo, uffic. post.. 17 v. Guastalla . 971
…hi Benedetta Elena in Nizza (eredi) 1 v. Nizza 25
…hi Cam., perito 25-74 47 via Lagrange, fabbr. pellicole cinematografiche 31-86 41 v. Tiziano. 485,896,956,1019
…hi Cam., tessuti (Ditta) 23-74 31 via Garibaldi 288-99
…hi Cam., avv., not., 52 c. Re Umberto 39.875
…hi Carolina, agiata, 7 v. Plana.
…ghi Cesare, cons. Banco Napoli …6-79 20 v. Principe Amedeo e 14 via Della Regina . . 10,163,781,851,961,1001-02 1005-19-28-47-53-55
…hi Consolina di Moise in Ottolenghi Camillo 23 v. Tiziano 66,153
…ghi cont.ᵃ Celestina 5 v. Scuole . 146
…ghi Donato, tipogr., 31 v. Lagrange.
…ghi Emilio, avv., 2 v. Acqui. . 805-75
…ghi Emma in Colombo 24 v. S. Teresa 69
…ghi Enr., agiato, 33*bis* v. Cibrario.
…ghi Ern., avv. 41-42 9 v. Assarotti . 875
…ghi Ernesto, impieg., 2 v. Andrea Doria.
…ghi Gius., avv. 30-15 *studio* 5 corso Vinzaglio e 6 v. Vitt. Amedeo, *abit.* 1 via Bogino 805-75
…ghi Gius. e Bened. 512 str. Salino. 152
…ghi Gustavo, avv. 43 v. Magenta. . 799,875
…ghi Leone, rappr., 25 v. Maria Vittoria . 110
…ghi Mich.. commerc. 9-56 *abit* 43 via Magenta.
…ghi Michele, prof.. 7 v. Princ. Tomm. 755,865
…ghi Napoleone, agente soc. *Métropole*. 2 v. Venti Sett.
…ghi Pacifico, viagg., 2 v. Santa Croce.
…ghi Raffaele, medico 15-07 2 v. Principe Tommaso 691-95,765,913
…ghi Samuele, agiato, 31 v. Lamarmora.
…ghi Segre Elisa 17-29 22 p. Solferino.
…ghi Vitt., capitano, 15 v. Cibrario.
…ghi Bachi, Lattes e C. lan. e drapp. 28-75 26 c. Oporto 286
…ghi-Ottolenghi cont. Celestina … v. Scuole 146,857
…ghi Sacerdote Orsolᵃ, 1 p. Lagrange. 743-49
… Luigi, latton., 10 v. Baretti 403
… Gio., 9 v. Baretti.
… Carolina, bottaia, 7 v. Saccarelli. . . 375
… fratelli (Ditta), falegnami, 40 v. dei Mille 42 v. della Zecca 342-48
… Giacomo, fabbro-ferr., 27 v. S. Tommaso 421
… Gius., dott., prof. (Vigevano). 797
… Luigi, tappezz.. 18 v. Baretti. 515
… …sa in Veltuva 73 str. com. Lucento 82
… …nc., pensionato, 43 v. S. Franc. da Paola.
… Biagio 92 c. Vitt. Em. II. 48,737,1028
… …lda in Bustico 92 c. Vitt. Em. II . 166
… Costanzo, dottore, 2 v. S. Croce 762-68.913
… …rlotta, biancheria, 3 v. Lagrange 286-92 98
… …chinc.-mercerie, 9 v. S. Donato . . 301
… …doardo, dep benzina 20-86 31 v. Sesia.
… …m., neg. bottoni, 4 v. Bogino . . 302
… …, ag. cambio 5-88 18 via Francesco da Paola, 37-94 *abit.* 14 …ecchi 15,16,32,69,131,266,679,987,1001-10
Ovazza Ester in Norzi 302 str. ai Ronchi *pag.* 130
Ovazza Gius., imp eg. ferr., 18 v. S. Anselmo . 979
Ovazza Leone, avv.-proc. 10-58 6 v. S. Tommaso, 35-10 *abit.* 2 c. Oporto . . 875-82
Ovazza Michelang., tenente, 17 v. Cibrario.
Ovazza Raffaele, agiato, 20 p. Vitt. Eman. I.
Ovazza Sam., oggetti ant. 34-50 47 v. Maria Vittoria 305
Ovazza T., rappr. 38-60 64 v. Venti Sett. . . 440
Ovazza Teodoro, indust. (Genova). 1028
Ovazza Vitt., med.-chir.. 24 v. Cavour . . 690,748,943
Ovrano (*vedi* Viani d').
Oxilia Andrea, avv., 4 v. S. Tommaso 875
Oxilia Anna, maestra mun., 1 v. Passalacqua . 834
Oxilia Giuseppina, maest. mun., 1 v. Passalacqua 835
Oxilia Niccolò, neg. olii, frutta e verd. 14-65 29 v. Cernaia. Dock, 2° comp.. . . . 514-16
Oxilia Nino Angelo, avv. e scritt.. 4 v. S. Tomm. 929
Oytana Carlo, lan. e tel., 14 v. Quattro Marzo. 287
Oytana Gius., agiato, 9 v. Berthollet.
Ozeglia Domenica ved. Montù 195 strada Bertolla 25,26
Ozeglia Giovanna in Bertinetti 108 str. Bertolla 25
Ozello Giusto 288 str. Pianezza 114
Ozello Serafino, magazz. alim., 58 str. Pianezza 529
Ozzano Fil., neg. vino, 11 c. Duca di Genova . 493
Ozzello Aless., caffett., 144 c. Reg Margherita . 484
Ozzello Ant., 3 p. Eman. Filiberto 735
Ozzello Ern., barbiere, 4 c. Vinzaglio e 27 via Cernaia 425

P

Paccagnella Aurelio, 84 v. Madama Cristina *pag.* 773
Paccagnella Samuele, rivend. giornali, v. Nizza ang. c. Sommeiller 324
Pacchiardi Gio. fu Piet. 56 v. S. Donato 78,185
Pacchiardi Gio., griglie e retic., 4 v. Perrone 399,424
Pacchiardi Margherita in Bulla 44 via Principe Oddone 420
Pacchiarini Domenico, 11 v. Venti Settembre . 799
Pacchiarini Luigi, rappr., 45 c. Oporto, *abit.* 15 v. Parini 439-41,519
Pacchiodo Antonio, disegn., 20 c. Princ. Eugenio 650
Pacchioni Gio., prof., 54 v. Cibrario . . . 754 804-09-16
Pacchiotti Andrea, tintoria e lab. stirat.. 4 corso Princ. Eugenio e 8 v Orfane 295-97
Pacchiotti Franc., agiato, 18 v. S. Quintino.
Pacchiotti Gio., legat. 7-18 15 v. Zecca 330,670,852
Pacchiotti Guglielmo. 7 v. Finanze 767
Pacchiotti Massimina, lingerista, 5 v. Barbaroux 285
Pacchiotto Giorgio, rappr., 38 v. Cibrario. . 442-91
Pacciarini Alf., med.-chir. 41-99 46 v. Mazzini 733,913
Paccotti Domenico, mag. alim., 35 c. Valentino 509
Pace Gasp. Ant. marmista, 57 v. S. Giulia 141,351
Pace Luigi fu Pietro 24 v. priv. Volpiano. 168
Pacellini Vitt., impieg. R. Econ., 13 v. Princ. Amedeo 638
Pache Luigi, dott. in chimica, 25 c. Firenze.
Pachner Michele, maestro di canto, 27 via Venti Settembre 829-30-33,963
Pachner-Pastore Enr.ᵃ, maestra mun., 34 via Esposizione 836
Paci Pietro, rappr., 215 v. Moncalieri . . . 441,513
Pacifici-Polacco Emma, ricam., 28 v. Rocca 298,434
Pacini Giovannina, 12 c. Vinzaglio 732
Pacot Ant., neg. carta 32-99 37 v. Venti Sett. 329
Pacot Gaspare, rigattiere, 5 v. Beccherie. . . 303
Pacotti Anacleta ved. Occelletti 2 via Campana 35,109-33

Pacotti Gio. Tomm., imp. munic., 43 v. Nizza *pag.* 608
Pacotti Gius. di Gio., neg form. 3-43 4 v. Monte Bianco e 210 str. Circonvallazione Nord. 532
Pacotti Maria, sorvegl. Opera pia Maternita . 701
Pacotti M., Gherra ed Arata, neg. form., 4 via Monte Bianco 532
Pacotto Anna ved. Franzini 78 v. Aosta . 44
Pacotto Ant. falegn., 20 v. Gioberti 348
Pacotto Carolina in Rosso 63 str. Cavoretto 44
Pacotto G., vinaio, 42 v. Villa della Regina 496
Pacotto Giacinto ombrellaio, 46 v. Garibaldi, *abit.* 44 v. Cinischia 49,304
Pacotto Gio., orolog., 4 v. Genova 509
Pacotto Luigi, insegn., 39 v. Gioberti . . . 850
Pacotto Michele, bottigl., 1 v. S. Tommaso . . 496
Paderni Arnaldo, parrucch., 114 v. Mad. Cristina 425
Padovani Pietro, parrucch., 11 v. Don Bosco 425
Padre Raffaele da Valfenera, rett. Chiesa S. Maria del Monte 489,677
Padri Maristi, str. Moncalieri.
Padrini frat. fu Gius scalpellini, 39 via Cibrario 48,48,352
Padrini Gius., 39 v. Cibrario 999,1012-54
Padrini Pietro, impres., *abit.* 4 v. Balbis.
Padus (Soc. anon.), v. Fréjus (borg. Cenisia) . . 417
Paertasso Anna, stiratr., 78 v. Mad. Cristina . . 295
Paesani Alberto, uff. Genio. 84 v. Villafranca . 654
Pagamici Ant. rappres. 21-90 42 c. Dante 413-42
Paganelli Cesare, 7 v. Ciriè 772
Pagani Contardo, salsam., 22 v. Garibaldi . . 543
Pagani Felice, ing., 43 v. Scuole 889
Pagani Franc. Dom., ingegn., 2 v. Sacchi . . 630
Pagani M., modista, 7 v. Legnano 277
Pagani Pietro, calzol., rimp. al 40 v Baretti . . 380
Pagani Romualdo, impieg., 3 v. Verrua.
Pagani Teodoro-Contardo fu Carlo 6 via Staffarda 449
Paganini Catullo, 3 v. Colli 1052
Paganini Gius., succ. Cantoni Carlo, armaiuolo, 14 v. Barbaroux 444-45
Pagano Efisio, impieg., 6 v. Arsenale.
Pagano Luigi, calz., 3 v. Po 380
Pagano Rinaldi, dirett. Officine, 49 c. Oporto
Paganone, dott.a, farm., 72 v. Cibrario angolo v. Médail. 924
Paganone Ernesto, disegni su vetro, 4 v. Porporati 337
Paganone Franc. rag., impieg. mun., 9 via Corte d'Appello 11,608,761
Paganone Paolo, ispett. daz., 6 v. Carlo Alberto 614
Pagazzi-Bet Maddal., arrot. e coltell., 82 corso Vitt. Eman. II 445
Page Ernesto, prof. franc., 7 *bis* v. S. Secondo . 846
Pagella coniugi, droghieri, 34 v. Nizza . . 369,514
Pagella Francesca fu Dom. in Saio Luigi 8 v. Costigliole 53
Pagella Vinc., 54 v. Villafranca 1042-43
Pagge Luigi fu Leonardo 79 v. Ormea . 405
Paggi Annetta 4 c. Napoli 400
Paggi Gio., capit. a riposo, 50 v. Nizza.
Paggi Gius., sart., 24 v. Napione 274
Paglia Aldo, meccan., 40 v. Pisa 442
Paglia Enea, impieg., 4 v. Maria Vittoria.
Paglia F., calzol., 42 v. Accad. Albertina . . . 380
Paglia Franc., vinaio, 4 v. Bogino. 496
Paglia Gio., pension., 44 v. Cibrario.
Paglia Ida, sarta, 38 v. Cernaia 274
Paglia Rosa, latteria, 27 v. S. Domenico. . . 502
Paglia Teresa, maestra mun., 43 v. S. Donato 841
Pagliani Corrado, impieg. mun., 36 v. Artisti 642
Pagliani Eman. 30 v. Chiomonte . . . 47
Pagliani Luigi, med.-chir., consigl. comun. 37 v Bidone 604-23,701-16-48-80 92.802-03-05-09-44-44-29,913-34-44,1002

Pagliani-Borgna Adalgisa, maestra mun., 30 v. Chiomonte . . . .
Pagliano sorelle, caffe, 47 c. Vercelli . .
Pagliano Agost., Madonna di Campagna . .
Pagliano Alb., impieg. daz., 45 c. S. Maurizio
Pagliano Alberto fu Carlo 20 str. Ven…
Pagliano Ant., capo uff. Cassa risp., 40 pia… S Carlo . . . .
Pagliano C. F., prod. chim. 25-41 2 v. Bard… sano . . . .
Pagliano C. e L., prod. chimici, 2 v. Bardassa (barr. Casale) . . . .
Pagliano Cam., cap. Stato Magg., 47 v. Cibrari…
Pagliano Carlo, 34 v. Cernaia . . . .
Pagliano Carolina, stiratr., 2 v. Porta Pal…
Pagliano Caterina, panett., 24 v. Porta Pala…
Pagliano Dom., assist. R. Accad. mil., 4 v. Ze…
Pagliano Ermenegilda, agiata, 6 v. Consol…
Pagliano Fiorenzo, 49 v. della Rocca.
Pagliano Franc. fu Gio. 837 str. ant. Dr…
Pagliano Gius., rag. Canali Cavour, 49 via del Rocca . . . .
Pagliano Gius. fu Gio. 840 str. ant. Dru…
Pagliano Mario, impieg. mun., 49 v. della Roc…
Pagliano Oreste, musico, 3 c Valentino 755-…
Pagliano Teresa e Alb. fu Carlo 463 stra… Carossio (Mad. Camp.) . . . . .
Pagliano Vinc., agenzia, 14 v. Genova . .
Pagliano Vitt., ing. 2-21 4 v. Giannone 81…
Pagliarino Gio., impieg., 69 v. Assietta.
Pagliarino Luigi, orolog., rimp. al 64 c. Vitt. Em. I…
Pagliassotti Pietro, accord. pianof. ed organi… 46 v. Buniva . . . . 341,…
Pagliassotto Maria, tabacc., 24 v. Mazzini .
Paglieri ved., ottica, 6 p. Statuto . . . .
Paglieri A. V., neg. olio, 37 v. Venti Settembre *depos.* 4 v. Rivalta . . . .
Paglieri Agostino, farmac., 2 c. S. Martino
Paglieri Antonio, neg. olio, 4 v. Rivalta . .
Paglieri Attilio, rag. azienda elettrica, 14 piazza Vitt. Em. I . . . . 447…
Paglieri Gio., rappr., 46 v. Mazzini .
Paglieri e Almasio, farm., 3 p. Statuto . . . …21
Pagliero famiglia, 34 v. Accad. Albertina.
Pagliero frat. e sor. fu G. B. 697 strad… Basse del Lingotto 21
Pagliero Agost., uff. deleg. Tesoro, 4 v. Balle…
Pagliero Ang., affittacam., 7 v. S. Massimo …
Pagliero Angiolina fu Gius. in Rossi 90 cors… Orbassano . . . .
Pagliero Annetta in Fea Carlo 30 v. Napion… 9
Pagliero Annetta ved. Cornaglia modista, 47 v… Garibaldi 278
Pagliero Camilla 44 v. priv. Ferrere …
Pagliero Carlo, impresa trasp., 7 v. Cigliano (Vanchiglietta) . . . .
Pagliero Felicita, panett., 30 v. S. Agostino …21
Pagliero Filomena, tratt., 62 v. Sacchi . …82
Pagliero Giacinto 40-64 6 v. Montecucco…
Pagliero Giov. ed Angiolina in Rosso fu Giuseppe 90 c. Orbassano . . . . …
Pagliero Giuliano, prof., 44 v. S. Fr. da Paola …
Pagliero Gius. 38 v. Ballea 18
Pagliero Lor. 44 v. priv. Ferrere (barriera di Francia) . . . .
Pagliero Luigi, ing. 9 v. Amedeo Avog…
Pagliero Maria in Carvini 9 v. Ett. De So…
Pagliero Maria, modista, 44 c. Ponte Mosca . 278
Pagliero Nic., impieg. Agenzia imposte 9 … dei Mille 642
Pagliero Paola, chincagl., 20 v. Monferrato . 301
Pagliero Ter. ved. Bonaudo 40 v. Don Bosco 24

…o Ulrico, vice-canc., 46 v. Corte d'App. *pag.* 664
…o Vinc., uffic. post., 23 v. dei Mille . . . 975
…o e Armando, impr. spazzacamini, rimp. 2 p. S. Carlo 360
… Giuliano, dott., 44 v S. Franc. da Paola 816
… Gius., maestro musica, 46 v. Cavour 865-66
… Porinelli Gius., maestra pianof., 46 via Cavour. 866
…co Edoardo, capo-tecn. telef. 15-00 4 v. Ospedale 975
…i Carlo, leg. libri, 5 v. Siccardi 330
…i Costantino, dott. sac., 8 v. S. Secondo. 797
…i Emilio, legat., v. Allioni 330
… M. C., fabbro-ferr., 85 str. di Francia . 532
…i Michele, agiato, 42 v. Arsenale . . 1038
…zi Alessandro, dott., proc., 2 v. Perrone. 882
…zi Carol. fu Carlo 25-27 v. dei Mille 55
…zzi Ern., isp. deman., 48 v. S. Quintino e 25 v Garibaldi 642
…zzi Vinc., dirett. locale regie Poste, 43 v. S. Quintino 971
…co Arturo, dirett. fabbr., 45 v. Pietro Micca 1020
…ne Francesca, imp. post., 20 v. S. Chiara 969
… coniugi 38 v. Monginevro 94
… Gio., 20 p. Vitt. Em. I. 788
…tti, cartoleria, 41 v. S. Giulia 551
…o Cand., liquor. e confett., acc. al 43 via Garibaldi 487-99
… coniugi, tratt., 3 v. Curtatone 479
…, fabb.-ferr. e manisc., 4 v. Curtatone. 422-50

Paissa fratelli, droghieri 16-36 *deposito* 864 via Circonvallazione Sud (barr. di Nizza) 13-64 *negozio* 8 piazza S. Carlo . 364-65-69,505
… Paolo 4 v. Viotti 455-57
Paissa Pietro, 8 p. S. Carlo 558
… Carlo, avv., 102 v. Villafranca 940
… Caterina ved. Grigolli, vetrerie 38-33 … v. Nizza.
…o Ant., 4 p S Carlo 855
…dessi Negri Ada, agiata, 32 v. Cernaia.
…o Marco, impieg., 49 v. Bern. Galliari.
…i Franc., prof., 44 c. Vitt. Eman. II . . 824
… Amedeo Giacinto, avv.-proc. 5 v. Plana 451-55,875-82
… Benedetto avv., 46 v. Cernaia
… Carina fu Andr. 4 v. Gaudenzio Ferrari, *abit* 20 v. Roma 69
… Enr., depos. fiammif. e saponi, 2 v. Porta Palatina 363-67
… Ang., ing., 40 v. della Rocca . . . 889
… Camillo, med.-chir. (Roma) 866
… Carlo, 3 v. Principi d'Acaja . . . 764,1054
… Carlo prof., 35 v. Venti Settembre 78 453,734-59
… Luigi di Carlo, prof., 14 via Palazzo di Città (e Roma) 408
… Martiniano, 47 v. Nizza 734
…-Bonanti Lidia, levat., 43 v. Leynì . . 926
… Carlo 8 v. Orto Botanico . . 457
…o Gioacchino 35 v. S. Massimo . 461
…o Gio., dott., 55 v. S. Massimo. 847
…o Sec. med.-chir. 41-64 4 via Monginevro (barr. S. Paolo) . . . 94,536,943
… Romualdo, avv., sen., cons. comun. prov. 7-91 2 v. del Carmine . . 560 628-30-35-37,869-75,982
… Davicini Edvige, 2 v. del Carmine . 685
… Mario, tenente (Campo Ciriè). 650
… iugi, maglier.-telerie, 9 v. Consolata . . 294
… genio, 99 v. Valtorta
… ello, modista, 32 v. Lagrange . . . 278

Paleari I., fiori artif., 46 p. Castello . *pag.* 320
Palena Gio., impieg. ferr., 69 c. Siccardi . . . 980
Palena Pietro, prof., 59 v. dei Fiori 772,846,1053-54
Palenzona Pietro, pensione, 29 v. Barbaroux.
Palestra ginnastica Club Alpino 1-83 Monte Cappuccini 944
Palestra Ed. De Amicis (Giuoco del Pallone) 20-95 ang. c. Re Umberto e c. Peschiera 956
Palestrini Clotilde ved. Campini, 44 v. Plana.
Palestrino Carlo, ing. 33-71 57 v. Assietta . . 889
Palestrino Dom. fu Fr 34 v. Cottolengo . . 53
Palestrino Gust., rappr., 6 v Goito 442
Palestrino Gustavo, ing. 4 v. Massena. 458
Palestrino Paolo, avv. cons. comun., 24-08 4 v. Massena . . 404-46,727-64 832 943,1025-32
Palestrino Teresa in Bianchi 7 v. Barolo 429-40
Paletta, impieg. ferr., 40 v. Bellini.
Paletti E., agenzia, 7 v. Cibrario 435
Paletto, commerc., 96 c. Vitt. Eman. II.
Paletto coniugi 637 str. priv. Carossietto 38
Paletto frat. fu Stefano 45 v. Sesia . . . 147
Paletto Ang. 45 v. Sesia. 147
Paletto Carolina, sarta per bamb., 16 v Perrone 274
Paletto Caterina fu Dom. 45 v. Sesia . . 147
Paletto Gius. 295 str. Saffarono (Lucento). 434
Paletto Mich., mag alim., 36 *bis* v. Vanchiglia 509
Palezieux mad.lle Blanche 14 35 24 c Vinzaglio.
Palla Felice, viagg. comm., 60 v. Mazzini.
Palla Giacinto, fabbr. carr., 3 c. Princ. Eugenio 342
Pallanzio Marco, 49 v. Bern. Galliari . . 767,1010
Pallardi frat., ristaur. in ceram., 22 c. Cairoli 348
Pallattier Carolina, tabacc., 4 v del Carmine . 645
Pallavera Attilio, neg. oref., 25 v. Nizza . 307-09
Pallavicini ved. Uccelli march. Emilia, 4 *est* c. Vitt. Em. II.
Pallavicini march. Adalgisa, 46 v. Mazzini
Pallavicini Carlo, impieg., 40 c. Re Umberto . . 817
Pallavicini Gius., rag., rappr., Gall. Nazionale 404-49
Pallavicino march. Aleramo, 2 c. Cairoli . 600,1049
Pallavicino march. Aless. (Genova) 1044
Pallavicino march Domenico (Roma) 997
Pallavicino march Elena n. Schiari-Riccardi, 2 c. Cairoli 600
Pallavicino march. Gian Carlo, colonn. cavall., 4 v. Venti Settembre
Pallavicino march. Teresa in Durazzo (Genova) 420
Pallavicino di Priola march. Casim., 9 v. Plana. 589
Pallavicino di Priola march. Maria Teresa nata Incisa di Camerano, 9 v. Plana. 589
Pallavicino di Priola e di Ceva march. Romana ved. 4 E c. Vitt. Em. II oltre Po . 454
Pallavicino Mossi march. Albertina in Compans di Brichanteau 10 v. S. Teresa 443-60,600
Pallavicino Mossi march. Gius. avv. 15-77 14 v. S. Teresa 405-43-67,453-60,600
Pallavicino Mossi march. Irene nata Avogadro di Valdengo, dama d'onore, 14 v. Santa Teresa 551,600,749-50
Pallavicino Mossi nob. Margh., Lodov. e Bianca, 14 v. S. Teresa 600
Pallavidino Giuseppina, agiata, 38 c Re Umberto.
Pallavidino Matteo, canon., prof., 18 v. Bidone . 675
Pallea Ang., falegn., 2 v. Venasca 532
Pallea Eugenio, 12 v. Petrarca 779

Palli frat., Caroni e Deaglio Paolo, 4-07 2 v. Argentero e 8-67 calce e cemento, piazza Nizza e 3 v. Drovetti ang. v. Castellamonte 15,101,353-62

Palli Stefano, ing., 125 v. Nizza.
Palli Tommaso, ragion., 125 v. Nizza.
Pallia Gio., calzol., 39 v. Princ. d Acaja . *pag.* 380
Pallieri Damaso med.-chir. 30-41 4 p. Eman. Filiberto 694,913
Pallieri Giuseppina, maestra mun., 4 *bis* v. Priocca.
Pallieri Vitt., ten. artigl., 32 c. Vitt. Em. II . 849
Pallo Agost., impieg., 26 c. Brescia.
Pallo Annetta, merc.-chinc., 26 c. Brescia. . . 301
Palotto Gaetano, 10 p. Castello. 758
Palma Ang., geom. Int. Fin., 6 v. Silvio Pellico 644
Palma di Borgofranco cont. Closvinda nata Nota, 4 v. Bogino 589
Palma di Borgofranco conte Gaetano, 4 via Bogino 589
Palma di Borgofranco nob. Giulia in Toesca di Castellazzo, 13 v. della Rocca . . . 589
Palma di Cesnola nob. Aug. 40 c. Re Umberto. 455-59,589
Palma di Cesnola conte Eug., 4 v. Ett. De-Sonnaz 589
Palma di Cesnola cont. Giulietta, 4 v. Ett. De-Sonnaz 589
Palmaro Ercole, rappres., 68 c. Vitt. Em. II . . 444
Palmaro Gius., liquor., 7 v. Palazzo di Città . . 487
Palmieri E., viagg. di commercio, 50 v. Sacchi.
Palmieri G., dott., rappr., 82 c. Vitt. Em. II . . 442
Palmieri G., ingegnere, 26 v. Sacchi. . . 328,889
Palmigiani, magg., 20 v. Bogino.
Palmucci Arturo, impieg. post., 47 v. Mad. Cristina 975
Palo Giuseppina, sarta, 10 v. Buniva 274
Palombini Teodorico, avv., segret. R. Econ., 148 *bis* c. Casale 637
Palomeque y Arroyo, prof., 19 c. Vinzaglio . . 865
Palopoli Pasquale, colonn. 4º regg bersagl., 23 p. Vitt. Em. I 655,953
« *Palos* » Gaidano C., pesca, conserve, ecc. 10 via Milano 514
Palumbo Enrichetta, modista, 1 v. Bertola . 278
Pambianco Lodovico, ragion., 43 v. dei Fiori.
Pambianco Vinc. fu Gius. 13 v. Crissolo . 54
Pampaloni Luigi, 3 v. Porta Palatina.
Pampana Iginio, dott. (Milano) 950
Pamparato (*vedi* Cordero di).
Pamparato (*vedi* Gianazzo di).
Pampiglione G., modista, 19 v. Bernardino Galliari. 278
Pampiglione Gio. fu Lorenzo 249 strada Cartman 39
Pampiglione Sev., impieg. ferr., 10 *bis* v. Principe Tommaso.
Pampione frat. 109 str. Bertolla 25
Pampione Silvio, rag., 16 v. Vanchiglia . 754,896
Pampirio Fed., avv. 27 c. Valentino . 460
Panà Antonio, macch. agric., 22 v. Priocca . 363,406
Pana Luigi, macell., 50 v. Lanzo 524
Panante sorelle, piume e fiori artif., 11 v. Roma. 320
Panari Salvat., bar. 9 c. Vitt Eman II 469
Panata Gio. fu Dom. 219 str privata Mangiarda 95
Panata Gius. (borg. Sassi) 854
Panata Luigi, salumiere, 308 borg. Sassi 530-39,744
Panata Vitt., calzol., 154 str Mongreno . . . 527
Panataro Arcang., mag. alim., 4 v. Baretti . 509
Panatero Luigi Oreste, vinaio, 18 v. Bern. Galliari 496
Panbianco Gius. Raff., ing., 13 v. Crissolo . 889-94
Panbianco Vinc. sarto, 13 v. Crissolo . 54,282
Pancani Fausto, rappr., 18 v. S. Francesco da Paola 442
Pandini Giac., litogr. 27-73, 30 v. S. Domenico e 8 v. dei Quartieri 325
Pandolfi Mario, dott., prof., 2 v. Fabro . . 823-58
Pandolfo Eug., maestro Istit. *La Generala* . . 627
Pane Giuseppina, tratt., 92 v. Nizza. 479
Pane Maria, drogheria, 11 v. Lagrange . . *pag.* 369
Pane Maria, tratt., 16 v. Sacchi 481
Pane P., calzol., 7 v. Brindisi 380
Pane Pietro, neg. vino, 12 v. Petrarca . . . 496
Pane Serafino, impieg. post., 7 v. Berthollet . 974
Pane Settimia, maestra mun., 1 v. S. Tommaso 859
Pane Teresita, maestra mun. (Abb. Stura). . 839
Paneaglio Carlo, falegn., 66 c. Casale . . . 348
Panealbo B., fumista, rimp. 28 v. Maria Vittoria 359
Panealbo Pietro, mag. alim., 12 c. Brescia . 509
Panella Armando, alunno post. telegr., 26 v. Orm... 973
Panelli U., tipografo, 60 v. S. Chiara . . . .-54
Panera Bernardino, bottigl., 16 c. Napoli . . . 496
Panera Gius. e Marianna coniugi 16 via Locana 81
Panera Michele ed Ernesta coniugi 7 via Belmonte 23
Panerari Guido, capo-sarto reggim., 1 v. Boucheron.
Panero G., neg. pellami, 14 v. Corte d'Appello 373
Panero Isoardi A., liquorista, 7 p. Eman. Filiberto e 6 v. Bertola 487-96
Panero Luigia, linger., 1 v. Urbano Rattazzi . . 285
Panero-Silvestro Teresa, levatr., barr. Nizza (casa dei Tram.) 926
Panetto Carlo 29-99 370 str. Pellerina (Martinetto). 1049
Panetto Luigi floric., 21 c. Orbassano 117,349 721, 839-42
Panetto Gio., frutta e verd., 85 str. Casale . 533
Panfili Michele, calzol., 9 p. Em. Filiberto . 377
Pangella Carlo, med.-chir., 12 v. Bellavista (alla *Quiete*) 536,740,913
Pangella Carlo, 6 v. Belvedere . . . 102
Pangella Caterina, stiratr., 2 v. Casteggio . . . 295
Pangella G., stiratr., 2 c. Raffaello 295
Pangella Giorgino, dott. prof., 21 v. Valeggio
Pangella Gius., magg. riserva, 21 v. Valeggio
Pangella Lor., geom., 20 str. Valsalice alla *Quiete* 89...
Pangella Lucia ved. Manassero, drogh., 3 v. Nizza 369
Pangella Vitt., farmac., 9 v. alla Parrocchia 532,725,924
Paniati Giov., 17 v. Morosini 766
Paniati Giov., rigatt., 20 v. Monferrato . . . 303
Paniati Gius., parrucch., 37 v. Marochetti . . 425
Paniati Vito, impieg., 3 v. Thesauro.
Panie Antonio, rappresentante tessuti 16-33 36 v. Cinischia 440,724-39-44,840 896-98, 964-63-66
Paniè Felice, avv., deput. al Parlamento, 1 v. Consolata 624,869-75,958-64
Panieri Rosa Costanza ved. Lovari, 26 v. Mazzini.
Panificio Cooperativo, 44 barr. Leynì 537
Panificio Italiano, 12 v. Mad. Cristina ang. via Bern. Galliari 524
Panificio Italiano, 109-11 v. Ormea, 8 v. Andrea Doria e 8 v. Giulio 524
Panificio Militare 9-54 128 c. Vitt. Em. II . . 524
Panigadi Eulogio, capo-labor. manif. Tabacchi, 148 casa Deman. (R. Parco) 645
Panier-Ragat Ern., 68 c. Vercelli 958
Panighetti frat., chincagl., 22 p. Castello . 306-74
Panighetti Guido, avv.-proc., *studio* 18 via Pietro Micca, *abit.* 70 v. S. Donato . . 875-82
Panini Silvio, capo-tec., 1 v. Bari 654
Panissera di Veglio contessa Giuseppina in Giriodi di Monastero 37 v. Saluzzo 76, 433
Panivello Sebastiano, vinaio, 2 v. Viotti . . . 494
Panizza Angelo, 1 v. Cernaia 45 149,454
Panizza Ang. (di B. e P. Panizza) 34-39 tipogr. 34-52 24 viale Stupinigi . . 324
Panizza Barnaba e Paolo 93 v. S. Secondo ...-50

Panizza Barnaba, industr., 1 v. Cernaia *p.* 670,1054
Panizza Greco, fabbr. confetti, 60 v. S. Chiara . 498
Panizza Paolo, ispett. princ. ferr., 49 v. Madama Cristina 980
Panizza Renzo, agenzia farmac., 40 v. Maria Vitt. 436
Panizza Teresa in Ramella 27 v. Bidone. 27
Panizzardi Adelaide in Slatri 32 v. Maria Vitt. 87
Panizzardi Giuseppina, agiata, 17 v. Arsenale.
Panizzardi Ida ved. Albini, 41 c. Princ. Oddone.
Panizzardi Maria fu Luigi 25 v. Carena 36,131
Pani[…] A. Nicolò, naturalista, 33 v. Madama Cristina 320,561,865
Panizzoni Ettore, agiato, 15 v. Genova.
Panizzoni Giacomo, 1 p. Eman. Filib. 960
Panizzoni Leopoldo, dott. proc., 4 v. Scuole . 882
Pann[…] Gio. (Mirafiori) 774
Panni[…] G., calzol., 14 v. Po 380
Pano[…] Angelo, rappres., 1 v. S. Tommaso.
Pansa sor. fu Matteo 12 v. S. Franc. da Paola 89
Pansa Chiarina ved. Siccardi Ferd. 318 str. com. Eremo 59
Pansa Ernesta ved. Siccardi G. B. 318 str. Eremo 59
Pansa E[…]n. 27-16 54 v. Venti Settembre . . 1006
Pansa Gio., 10 c. Francia 65,91,167,700-10-33
Pansa Gio. e C. (di Ferrero Gola P. e Carbone M.) 28-74 neg. carta, 25 v. Cernaia . . . 329
Pansa Maria in Demarchi 10 c. Francia . 167
Pansoya di Borio Ferdin., 20 v. Pastrengo.
Pantaleone Cam. ved. Petiti 39 v. Barolo . 20,144
Pantaleone Carolina in Barbe 457 strada delle Fontane (Lingotto) 63
Pantalini Oreste, can. (Milano) 1044
Panvini-Bosati Giulio, archiv. (R. Questura) . 626
Pa[…] Ezio, impieg. ferr., 36 c. Re Umberto.
Pa[…] Augusto, parrucch., 41 v. Nizza . . 425
Pa[…]sa Rinaldo, avv., imp., 6 v. Carrozzai 637,1034
Paolazzo Pietro, 15 v. Fossata.
Paoletti Feder avv. proc., vice-pret., 9 via Corte d'Appello 666,875-82
Paoletti Margh., sarta, 28 v. Lagrange. . . . 274
Paoletti Paolo-Gius di Ant. 40 v. Massena . 88
Paoletti Pier Ang. 19-77 avv.-proc., 7 v. Quattro Marzo . 102,703,846-75-82,964
Paoletti Secondo, avvoc., 25 corso Vinzaglio 104,623,875
Paoletti-Bernardi Felicita, 9 v. Corte d'Appello 685
Paoletti e Renacco, tintoria, 50 v. S. Giulia . . 297
Paoli Teresa, banco lotto, 8 v. Barbaroux . . 647
Paolini E. e C. confett. e pasticc. 34-93 54 via Venti Settembre 499
Paolini E. P., prof., pubblic. (Roma) 933
Paolini Gius., avv.-proc. 23-49 *studio* 6 via S. Tommaso e 12 v. Barbaroux . . 875-78-82
Paolini Filippo, 54 v. Venti Settembre.
Paolini-Orini Eugenia, 54 v. Venti Settembre.
Paolo Enrico, avv., 26 v. Sacchi 875
Paolotti Armando, nichellatore, 16 v. Giulio . 310
Paolotti Pietro, latteria, 5 v. Curtatone. . . . 502
Paolucci Ed., chir.-dent., 66 c. Vitt. Eman. II . 919
Paolucci Teresa, 66 c. Vitt. Em. II 715
Papa Camillo 34-34 18 v. Genova.
Papa Flam., affittacam., 40 v. Cernaia 434
Papa Franc., macchinista, 11 v. Montevecchio.
Papa Raffaele, 16 v. Pallamaglio.
Papadopoli conte Ang., deputato (Venezia) . 1000
Paparella Iafet, imp. dogan., 60 v. S. Quintino 644
Paparelli Rosina, maestra mun., 16 p. Statuto . . 838
Papa[…] S[…], canon., vice-rett. chiesa Spir. Santo, 14 v. Giac. Leopardi 158-90,673-77,734
Papi Alfr., ten. contab., 1 v. Princ. d'Acaja . . 654
Papi Ettore, uff. doganale, 3 c. Palestro. . 644, 938
Papile Gaetano, impieg., 40 v. Maria Vittoria *pag.* 820
Papino Gio., ragion., impieg., 5 v. Massena.
Papino Gius., trattore, 10 str. Cavoretto . . . 542
Papino Guglielmo, tappezz., 24 v. della Rocca.
Papino Luigi 407 str. Arrivore 15
Papone Giacomo, sac., 39 v. Saluzzo 747
Papone Luigia in Perro 46 strada San Paolo. 138
Paporello Giovanna ved. Coda, panett., 24 v. Genova 524
Papurello Franc., rag., piombaggine 72 12 corso Raffaello 354-64-65,847,999,1032-52
Papurello Margh., ricam., 27 v. Maria Vittoria . 298
Parabiachi Irma, caffè e panett., 23 e 24 via S. Secondo 483,524
Paracchi G. e C., tappeti da terra 35-17 47 str. Pianezza (Borgata Ceronda) . . 269
Paracchi Gius. fu Michele 39 v. Ceva . . 46
Parachini Pietro, pittore, 149 c. Vitt. Em. II . . 904
Parachino Mario, drogh., 203 str. Francia. . . 534
Paradisi Guido, computista, 127 c. Vitt. Em. II. 674
Paramatti Annibale (Società Anonima) 9-98 3 v. Genova, *fabbr.* 9-05 barriera Martinetto, v. Colleasca . 50,333-74-72
Paramatti Irene in Miglietti 524 str. priv. Villa Segre 146
Parandero frat., pizzicagn., 44 v. Garibaldi. . 543
Parasacco Crescentino, fabbr. mob., 6 v. San Quintino 338-48
Parascandolo Franc., 8 Napione
Parassolo Dante, sarto, 44 v. Mazzini 274
Parato Carlo Gius., avv. 34-21 4 v. Montecuccoli . . 422-32,454,875,1038
Parato Ernesto, avv. 34-21 4 v. Montecuccoli 422-32,875
Parato Maria, 79 v. Assietta 697
Parato Paolo, 5 v. Bellezia 282
Parato Riccardo, avv., *abit.* 33 v. S. Quintino, *studio* 8-46 16 v. Cernaia 700-37-43,875,1020-28
Parato Vittorino, med.-chir., 79 v. Assietta . 697, 944

Paravia G. B. e C., tipografi-librai editori 1-42 29 via Arsenale, 10-82 23 via Garibaldi . . . 320-24-24-25-26-34-32,35

Parboni Attilio (Roma) 1049
Parboni Ettore (Roma) 1049
Parea Carlo, 15-83 29 v. Pastrengo 459,988,1010-11-14-15-19-22-29
Parea Luigi costr. 28-84 22 v. Sacchi.
Parea-Ceriana Maria, 29 v. Pastrengo 707
Pareglio Felicina in Anfossi 7 v. priv. Nuova 105
Parena C., parrucch., 252 Pilonetto . . . 538
Parena Luigi, impres. trasp., 111 v. Nizza . . 445
Parena Secondo, latteria, 6 v. della Rocca . . 502
Parenti Gius., assist., 65 c. Orbassano . . . 652
Parenti Ismaeil, alunno post. telegr., 63 c. Orbass. 973
Parenzo Carolina, agiata, 12 v. Cavour.
Parenzo Gino, capit., 46 v. Maria Vittoria.
Paret Felice, tipogr., 28 v. Barbaroux . . . 324
Pareti Lor., 8 p. Gran Madre di Dio . 74
Pareto Pier Ang., prof., 25 v. Montemagno (barr. Casale) 608,830-63,902
Pareto-Zucca Placida, levatr., 8 v. Gioberti 624,926
Paretti Orazio, prof. (Roma) 753
Paretto Gabr., tappezz., 20 v. Baretti . 345,1054
Paria Alb., pension., 1 *bis* c. Francia.
Pariani Gius., ing. 3 c. Vinzaglio . . . 459
Pariani Piero, 22-66 28 c. Oporto . 998-99 1018-29-32-35-40
Pariani Rosa, agiata, 34 c. Siccardi.
Parigi sor., vini, 37 v. S. Franc. da Paola . . . 496

Parigi Alberto (Chivasso). . . . . *pag.* 453
Parigi Emma, trad. franc., 38 v. Princ. Amedeo. 864
Parigi Luigia mercerie e chinc., 43 v Cavour. 304
Parigi Maddalena, maglierie, 36 v S. Massimo. 294
Parigi Palandri, olii e salumi, 46 v. Saluzzo . . 514
Parilli Gio., ing., 5 v. Ottavio Revel 889
Parini-Galvano-Chirio Carolina, ispettr. Benef., 42 p. Gran Madre di Dio 724, 835
Paris G., litogr., *abit.* 3 v. Bidone, *stab.* **26-35** 5 v. Urbano Rattazzi. 324-25
Parisch Clelia, prof^a, *abit.* 30 c. Re Umberto 858-63
Parisch Gius., magg. riserva, 30 c. Re Umberto.
Parisi Gio., impieg. post., 24 v Ormea 974
Parisi M. Gaet., fabbr. pianof., 76 v. Venti Sett. 340-41
Parisi Natale, neg. frutta, 4 p. Mad. Cristina . . 546
Parissi Ida, sarta, 46 v. S. Franc. da Paola. . . 274
Parlamento Luigi (Ditta), affitta vett., 7 v. Bava. 464
Parlato Alberto (Catanzaro) 4006
Parmè ved., neg. frutta e verd., 3 v. Cottolengo. 516
Parmetler Ag., contab., 40 v S Massimo 727, 1029-40
Parmettler Gaet., stuccat., *abit.* 4 v. Bava.
Parmetler Lor., rag., 50 v. Venti Sett. 680, 1028
Parmetler Pietro, amministr. teatro Balbo, 40 v. S. Massimo.
Parmetler e C., stuccat., 1 v. Artisti 352, 903
Parmigiani E., fabbr. camicie, 26 p. Castello e 2 v. Roma 294
Parnisari Carlo, ing. dirett. miniera di Masua, 33 v. Mazzini ed Iglesias 889
Parodi Alfredo, parrucch., 53 v. Gioberti. . . 425
Parodi Ang., impieg., 41*bis* v. della Rocca . . 813
Parodi Ant., sarto, 49 v. della Rocca 282
Parodi Carlo, ten. colonn., 49 v. S. Secondo 649
Parodi Cesare, ing. (Genova). 1044
Parodi Domenica, agiata, 20 v. Po
Parodi Eugenia, 4 v. S. Anselmo.
Parodi Eugenio, (Alassio) 1003-07
Parodi Gian Carlo, rappr., 48 v. Mercanti . . 407
Parodi Gio. e Crivello Margh. coniugi 25 v. Drovetti. 57
Parodi Gio. e figlio, fabbr. mobili, 25 v. Drovetti. 338-42
Parodi Gio., rappr., 49 v. della Rocca . . . 442
Parodi Irene, agiata, 30 v. La Marmora.
Parodi Juan (San Remo) 1036
Parodi Luigi, avv. (Genova) 1013
Parodi Maria, ricam., 19 v. della Rocca . . . 298
Parodi Paolo, disegnat., 5 v. Mazzini 902
Parodi Umb., dott., 15 v. Esposizione 914
Parola Ant., mag. alim., 67 v. Nizza 509
Parola Franc., imp priv., 22 v. Reggio.
Parola Luigi, farm., 4 str. Bertolla 532, 924
Parola Marianna in Silombra 7 via privata Almese. 42
Parola Pietro, latteria, 49 v. S. Anselmo. . . 502
Parolla Camillo, capitano, 7 v. Princ. Tommaso.
Parona nob. Carlo F., prof., dirett., pal. Carignano 44, 142, 600, 786-91-92-94-99, 808-09
Parona nob Caterina nata Robecchi, pal. Carignano 600
Parona nob. Gio. Batt., dott., notaio (Pavia) . 600
Parona Leop., fabbr. scat., 28 v. Mercanti . . 328
Parona nob. Teresa, Giulio, Piero, Emilio, Edoardo, Camilla, Ang. Maria, e Franco-Ernesto, pal. Carignano 600
Paronelli Tito Ces., impieg. banca, 7 v. Bern. Galliari.
Paronzini Emilio, sarto, 9 v. Buniva . . . 282, 769
Parovina Teresa, sarta, 56 v. S. Secondo 274
Parravicini di Parravicino conte Carlo, avv., 9 v. S. Teresa 875

Parrinello Ferruccio, alunno post., 13 p. Vitt. Eman. I 970
Parrocchia Enrichetta, maestra mun., 51 v. Maria Vittoria 830
Parrocchia Lor., ing. catast., 51 v. Maria Vitt. 533, 727

Parrocchie:

di S. Agost. 17 v. S Agostino 40-41
di S. Alfonso Maria di Liguori Roccimelone (borg. Campidoglio) 40
dei Santi Angeli Custodi 37 v. S. Quintino. 458
della SS. Annunziata 47 v Po. 446
di S. Barbara 44 v. Assarotti. 442
B. V. delle Grazie (Crocetta) 80
di S. Carlo 1 v. Alfieri 41
del Carmine 3 v. Carmine 38, 56, 440
di Cavoretto 390 str. priv. Bormida 30, 439
del Corpus Domini 46 v. Palazzo di Città 408
del S. Cuore di Gesù 56 v. Nizza 401
di S. Dalmazzo 1 v Orfane. 53, 104
di S. Franc. da Paola 16 v. Po. 444
di S. Gaetano al R. Parco 7
di S. Giacomo 386 Abbadia Stura. 9
di S. Gioachino 12 c. Ponte Mosca. . 19, 417
di S. Giovanni (Metropolitana) 487
di S. Giovanni (Sassi) 15 str. Superga . 454
di Santa Giulia 7 p. S. Giulia 441
dell'Immacolata Concezione 21 v. San Donato 434-35
del Lingotto 655 str. Grugliasco-Moncalieri 75
di Lucento 316 str. ant. Verolengo . . 462
Gran Madre di Dio 489
della Madonna degli Angeli 25 via Carlo Alberto. 37, 84
della Madonna di Campagna 235 strada Lanzo 78
della Madonna del Pilone 195 strada Casale 40
di S. Margherita 167 str. S Margherita 412
di S. Maria 5 vic. S. Maria 452
dei Ss. Martiri 2-4 v. Botero. 40
di S. Massimo 28 v. dei Mille 43, 50
di Mirafiori 962 str. Castello di Mirafiori 43
di Mongreno 344 str. Mongreno 95
dei Ss. Pietro e Paolo 4 v. Baretti 20, 452
di Pozzo di Strada 665 strada Pozzo Strada 418
di Reaglie 479 str. Reaglie. 423
di San Secondo 6 v. Assietta . 46, 51, 71, 439
di S. Tommaso, angolo via Pietro Micca e v. S. Tommaso.
di Superga 406 str. Superga 454
di S. Vito 428 str. S. Vito 443

Partiti Daria ved. Cassiano 503 str. S Vito 444
Partito socialista sez. S. Salvario, 99 v. Nizza.
Parusa Giuseppina, pettinatr., 6 v. Morosini . . 427
Parussa Luigi, 9 v. Polonghera 779
Parusso Guido, tappezz., 39 v. Princ. Tommaso 4[illegible]
Paruzzia Giulio Cesare, agente imp., 9 v. dei Mille 642
Parvis Pietro, magg., 7 v. Biamonti.
Parvis Cater. Ern., maestra mun., 45 v. Goffredo Mameli . . . . 8[illegible]
Parvopassu Alfredo, generale a riposo, 24 v. S. Dalmazzo.
Parvopassu Carol. ved. Allemani e figli 193 str. Nizza 104

Parvopassu Carlo (presso soc. Bancaria It.) *pag.* 1018
Parvopassu Giacomo, avv.-proc., *studio* 23 via Garibaldi, *abit.* 2 v. dei Mille . 875-82, 954
Parvopassu Guido, colonn., 45 v. Baretti.
Pascal Arturo, 44 v. Galliari. 745
Pascal Arturo (Pinerolo) 797
Pasca[illegible] Annibale, 44 v. Cernaia. 955
[illegible] Franc., casse funebri, 39 v Roma 348, 446
[illegible] Giovanni, macelleria, 4 v. Bertola . . 524
[illegible] Gius. 39 c. Vercelli 460
Paschetto Guglielmo, sarto, 23*bis* c. Ponte Mosca 282
Paschetto Raim., agnelli e montoni, 7 p. Em. Filib. 525
Paschetta frat. e sor. fu Michele 52 via Cibrario 48
Paschetta Amilcare, impieg., 4 v. Ettore Sonnaz 1023
Paschetta Caterina, tintoria, 42 v. Cernaia . . 297
Paschetta Eug. (fabbrica cicli *Lux*) **34-67** *dep.* 8 v. Lagrange **15-71** *abit.* 123 c. Vitt. Em. II 452, 896
Paschetta Gius., sarto, 24 v. S. Tommaso. . . 282
Paschetta Lucia, tintoria, 6 v. della Rocca . . 297
Paschetta Michele (Ditta) cordoni e trecce, 2 v. Cibrario 48, 302
Paschetti Sebast. 40 v. Lauro 79
Paschetto Ant., prof., 22 v. S. Franc. da Paola. 824
Paschetto Celeste, prof., 22 v. S. Franc. da Paola 830
Paschetto Lod., prof. pubbl. (90 v. Tacito-Roma) 934 35
Paschiera Anna fu Giacomo 401 v. Aosta 44
Paschiero Vittorio, falegname, 42 v. Saluzzo 338-48
Paserio sorelle, agiate, 4 v. del Carmine.
Pasero Carlo, agiato, 44 v. Sebastiano Valfrè.
Pasero Carlo, avv., 54 v. Massena.
Pasero Emilio, maestro pianof., 34*bis* via Maria Vittoria 438, 866
Pasero coniugi, merc.-chinc., 129 c. Reg. Margh. 304
Pasero Gio., parrucch., 24 v. Chiomonte (barriera S. Paolo) 538
Pasero Lorenzo, 44 v. Belvedere. 855
Pasero P., fabbr. cravatte, 48 v. Pal. di Città 294, 374
Pasero Pietro, verific. ferr., 20 v. Barbaroux.
Pasini, negoziante, 4 v. Botero.
Pasini Caterina, mercerie, 33 v. Princ. d'Acaja . 304
Pasini Chiarina in Ferria strada degli Alberoni (Cavoretto) . . . 40, 43, 406-31-34
Pasini Eleonoro, (Roma). 1019
Pasini Gius., impieg. R. Econ., 17 v. Berthollet 637
Pasino Edoardo, impieg. post., 45 v. Valperga Caluso 970
Paslini Adele, mag. alim., 24 v. Orto Botanico . 509
Pasotti C., rappr., 40 v. Pietro Micca 438
Pasqua Carlo, impieg., 44 v. Alessandria. . . . 632
Pasqua Gio., impieg., 34 c. Re Umberto 648
Pasqua e Gentile, legat., 47 v. Lagrange. . . 330
Pasqual Pietro, impres., 7 v. S Domenico . . 358
Pasqual-Brocca Agost. fu Bernard. 49 via Montebello. 57, 83, 895
Pasqual Brocca Gius. Bernard. fu Gio. 49 v. Macerata 57, 83
Pasqual-Brocca Maria in Ruffino 40 via priv. Alpignano 42
Pasqual-[illegible]vio Cristina in Forgnone 38 str. Francia 66
Pasqual-[illegible]vio Giustina 42 v. priv. [illegible]ano 42
Pasquale coniugi, parrucch., 2 v. Gio. Berchet . . 425
Pasquale sor. e loro madre 4 p. Em. Filiberto 146
Pasquale Agost. impr. e fumista, 55 v. Po . 58
Pasquale Ernesto, 2 v. Gio Berchet 967
Pasquale Fed., magg. medico, 9 v. Ett. Sonnaz.
Pasquale Franc., avv., 43 v. Corte d'Appello.

Pasquale Franc., calzol., 1 v. Passalacqua *pag.* 380
Pasquale Marianna, professoressa viol., 14 via Montevecchio 867
Pasquale Matteo, sacerdote, 78 v Venti Sett.
Pasqualetto Pietro, neg. vino, 59 str. del Nobile 546
Pasquali Andrea, sarto, 78 c. Vitt. Em. II . . 282
Pasquali Ang., impieg. daz. (barr. Valdocco) . 613
Pasquali Ernesto, avvocato-professo., 59 via Garibaldi. 805-75, 954
Pasquali Maria Ernesto, scrittore, 4 c. San Martino 940
Pasquali Gaetano, direttore litografia, v. Don Bosco angolo v. Biella.
Pasquali L., 49 v. Luciano Manara.
Pasquali Maggiorino, agiato, 25 c. Francia.
Pasquali Vitt., med. chir., farm. Delbecchi, ang. v. Rosine e v. Maria Vittoria, *abit.* 46 v. Garibaldi 914
Pasquali e Tempo, stab. cinem. **37-99** 46 v. Collegno 485
Pasqualin e Vienna, impresa costruz. Esposiz. **43-76** 76 v. Ormea, **44-13** Pilonetto.
Pasqualone-Raveri M., stagnaio, 42 c. Vercelli . 422
Pasquarelli Natale, impieg. ferr., 36 v. dei Fiori.
Pasquarelli Oreste, agiato 9 via Madama Cristina 157, 452
Pasquariello Raff., uff. post., 6 v. Carlo Alberto 974
Pasquario fratello e sorella fu Fel. e coeredi 7 via Villa Regina 426
Pasquario sorelle fu Gaetano e nipoli Arduin 7 v. Villa della Regina 463
Pasquario, fumista, 3 c. Reg. Margherita . . . 359
Pasquario Carlo 414 c. Vitt. Em. II . . 455
Pasquario Luigi, 3 c. Reg. Margherita . 779, 1033
Pasquario Teresa in Forno p. Nizza . . 77
Pasquario Vitt., avv. 33 v. S Francesco da Paola **31-08** *villa* Lingotto, casc. Ciattigliera 303, 460, 875, 947
Pasquario-Friolo, geom. estim., 2 v. S. Agostino.
Pasquero G., decorat. appart., 50 v. Pr. Tommaso 314
Pasquero Gius., impieg., 5 p. Mad. Cristina.
Pasquero Gius., vinaio, 9 v. S Franc. da Paola. 496
Pasquero Livia in Marengo 22 via Orto Botanico 405-06
Pasquero Maria, mag. alim., 53 v. S. Donato. . 509
Pasquero Michele, sarto, 28 v. Maria Vittoria. 282
Pasquero Nicola, falegn., 8 v. Bava 348
Pasquero Vinc., vinaio, 9 v. S. Pietro in Vincoli . 496
Pasquet Lydia, diaconessa, 36 v. Berthollet . . 745
Pasqui Tito, prof. (Roma) 556
Pasquina, calzolaio, 5 v. Cottolengo 380

Pasquina Giuseppe, 12-29 seterie, **10-42** corso Re Umberto, fabbrica a Settimo Torinese, *abit.* **43-58** 22 c. Siccardi 268-69-90-97, 305 1013-47

Pasquina Natale, ing., 15 v. Roma 815
Pasquinelli Art., inserviente, 13*bis* v Berthollet 816
Pasquini A., med.-chir., 23 v. dei Mille 859, 914-79
Pasquini Adolfo, ispett. ferr., 7 v. S. Secondo 976
Pasquini Ottaviano, pensionato, 4 v. Sagliano.
Pasquino (Il), rivista settimanale, 5 c. Siccardi . 930
Passaggio Angela, pigiatoi uva e neg. vino, 8 v. Carena 496
Passaleva frat. e sor. fu Gius. 87 str. Tadini 152
Passaleva Gio., fabbr. mobili, 6 v. Tiziano . 338-82
Passaleva Gius., vinaio, 444 v. Mad. Cristina . 496
Passaleva Pietro, materass., 19 v. Carlo Alberto 384
Passamonte di Vische Lino, parrucchiere, 22 via Lagrange 426
Passarino Angelo fu Gasp., 26 v. Maria Vittoria . 37, 52, 87, 102-35-41-42-57, 784-95-97

I numeri in carattere nero indicano le chiamate degli **Abbonati al Telefono**; quelli prima della via, la porta di abitazione; gli ultimi, le pagine.

Passarino Carlo 25 v. Cernaia . *pag* 43,52,466
Passarino Elisa in Gozzi 40 p. Vitt. Em. I 24
Passega Arist., ricev. uff. reg., 38 *bis* v. Venti Sett. 642
Passera fratelli, decoratori, 23 v. S. Quintino e 40 v. Pietro Micca 344
Passera Celest., decor. appart., 6 v. Venti Sett. . 344
Passera Erc., capit. med., 43 v. S. Anselmo 687,840,944
Passera Gius., meccan., 6 v. Foscolo . . . 412 46
Passerano (*vedi* Radicati di).
Passerin d'Entreves nob. Aless. **37-87** 3 via Robilant 589,1048
Passerin d'Entreves conte Ettore, avv., consigl. prov. (Châtillon) **26-62** 5 corso Vitt. Eman. II 457,589,628-30-86
Passerin d'Entrèves nob. Eug., 30 c. Vitt. Em. II. 589
Passerin d'Entrèves cont^a. Irene nata Gromis di Trana, 30 c. Vitt. Em. II. 589
Passerin d'Entrèves contessa Maria n. Gamba 5 c. Vitt. Eman. II . . . 405,589,702
Passerin d'Entrèves nobile Maria nata Ceriana, 3 v. Robilant 589
Passerini Carlo, maestro, 37 v. Cibrario 366,760,834,998
Passerini Gildo, med. chir., 49 v. Carlo Alberto. 944
Passerini Silvio, rappr., 85 v. Venti Settembre.
Passeron Franc., sarto, 33 v. S. Massimo . . .282
Passerone Gius., parrucch., 44 str. di Lanzo . . .426
Passerone Luigi, impiegato, 26 v. Montebello.
Passeroni Ippolito, rag. negoz., *abit.* 4 v. Barbaroux.
Passigli Gustavo, neg. cart., 30 v. Po e 4 via S. Massimo 327-28-29
Passigli Lina, rammendatr., 30 v. Po 286
Passino Gio., med.-chir. 7 v. Marenco 458,944
Passone Gius., geom., imp. mun., 3 v. Thesauro. 609
Passuello Gio., 464 c. Reg. Margherita . . .966
Pasta Albino, 14 p. Gran Madre di Dio 954
Pasta Alessandro (Ditta di Pasta Gio. Mario e sorelle), fotogr., 23 v. Carlo Alberto . . 327
Pasta Anna ved. Rubino 147 str. Altessano 42
Pasta Bernardo, succ. Ambrosetti, fotog., 3 via Venti Sett. e 4 v. Volta; *abit.* 20 v. Bussoleno 327,725-44,964
Pasta Bianca, agiata 44 p. Gran Madre di Dio.
Pasta Carlo, editore *abit.* 27 v. Carlo Alb., **37-00** *neg.* 30 v. Roma. . . . 320-21-23,455
Pasta Carolina ved. Serra 7 v. Pio Quinto 445-67
Pasta Clara, lan. e drapp., rimp 6 p Em. Filib. 287-90
Pasta Franc., giardin. Orto Botanico 812
Pasta Giovanna in Foglia 234 Madonna di Campagna 78
Pasta Gio. 6 v Lungo Po 4 9
Pasta G. Mario e sor., fotog., 23 v. Carlo Alberto 327
Pasta Gius., 76 v. Venti Sett. 670,1044
Pasta Giuseppe, scultore, 27 v. Carlo Alberto .905
Pasta Teresa, maestra mun. 5 v. Reggio . . .839
Pasta Teresa, sarta, 27 v. Carlo Alberto . . .274
Pasta-Giovara, sarta, 76 v. Venti Sett. . . .274
Paste Gius., istitutore, 29 v. S. Secondo 709
Pastè-Villa Emilia, levatr., 62 v. Gioberti 622,926
Pasteris Gio., ing., 45 v. Princ. d'Acaja. . . 4005
Pasteris Gio., macchine, 16 v. Venti Sett. 406-08
Pasteris Gio. Vitt. e Francesca 58 str. di Lanzo (cavalcavia) 43, 78
Pasteris Giulia, levatr., 4 c. Pr. Eugenio . . .926
Pasteris Gius fu Ant. 36 v. Lanzo . 78,4002
Pasteris Severino, falegn., 44 v. Barolo . . .348
Pasteris-Scala Clotilde, levatr., 57 v. Venti Sett. 926
Pastero Umberto, impieg. ferr., 54 v. Gioberti.
Pasti Lorenzo, parrucch., 9 p. S. Giovanni . . .967
Pasticceria Eridano (Bonardi U.), 48 v. Po . . .499
Pastificio Bolognese, 43 v. S. Massimo. 549
Pastificio Italiano **34-33** 27 v. Lagrange, **34-15** 216 barr. Nizza.

Pastonchi Franc., letterato (Grugliasco) *pag.* 747,946
Pastore coniugi 22 c. Francia 65
Pastore coniugi 2 v. Schina 445
Pastore Franc. geom. e cons. 28 v. Morgari [illegible]
Pastore frat. e sor. fu Gius. 46 c. Bres[illegible]
Pastore, fabbr. cravatte, 10 v. Basilica . . .293
Pastore Amalia, maestra mun., 6 v. S. Quintino .834
Pastore Ant., fabbr. ferr., 43 c. S. Maurizio . .422
Pastore A., med.-chir. **37-95** 4 v. Bogino . 445-7
Pastore Benedetto **5-69** costruz. in ferro e meccaniche, 71 v. Parma presso il p. Rossini, *abit.* 61 c. Firenze 440,420-22,769
Pastore Carlo, marmista, 7 v. Cottolengo. . . . 4
Pastore Carlo, vettur., 7 p. Madama Cristina.
Pastore Carlo fu Ignazio 386 str. Chieri . . 47
Pastore Cesare, avv. 5 v. Silvio Pellico 148,875, 882,947
Pastore Cesare, caffett., 5 p. Em. Filiberto .484
Pastore Edoardo fu Dom. ing. 14 v. Ancona 42
Pastore Eug. fu Gio. 14 v. Stampatori .450
Pastore Eug., fabbr. camicie, 40 v. Roma . .294
Pastore Eugenio, capit., 50 v. Cavour . . .650
Pastore Federico, maggiore, 9 v. Boucheron.
Pastore Ferdin., impieg., 43 v. Napione.
Pastore Franc. (eredi) 295 str. Casale . . 40
Pastore Francesco, geom., impieg. municip., 5 v. Schina 608-74
Pastore Franc., tratt., 286 str. di Chieri.
Pastore Gio. fu Mich. 15 v. Palazzo Città 408-29
Pastore Gio., mag. alim., 4 v. Governolo . . .509
Pastore Gio., pensionato, 50 v. S. Secondo.
Pastore Gio., 44 v. Mazzini 768
Pastore Giulia in Tosco 15 v. Palazzo Città 408
Pastore Giulia ved. Bosco, panett., 40 v. Giulio. 521
Pastore Giuseppe, ripar. automobili, 8 v. Chivasso ang. c. Ponte Mosca. 447
Pastore Gius., (Genova) 4022
Pastore Gius. e figli, stampi per lavoraz. cioccolato, 5 v. Bonzanigo 337
Pastore Gius., orolog., 37 v. S. Franc. da Paola .309
Pastore Gius., v. Cottolengo casa Girardi . . .742
Pastore Luigi fu Carlo 409 str. Valsalice 457
Pastore Luigi, impres., 25 str. Cavoretto . . .527
Pastore Luigi, prof., 63 c. Princ. Oddone . .824
Pastore Maria fu Gio. 345 str. Mongreno . 95
Pastore Maria, rigatt., 38 v. S. Anselmo 303
Pastore Maria ved. Boglio 9 v. L. Ornato 36,406
Pastore Mario, 22 c. Francia 724,964,1047
Pastore Mario, banch. **23-13** *abitaz.* 22 c. Francia 65,445,265
Pastore Mart.-Franc fu Carlo 404 str. Valsalice. 457
Pastore P., comm. giud., 4 v. Corte d'Appello 665
Pastore Pietro med.-chir., 16 v. S. Dal[illegible]
Pastore Secondo e cons. Procci stracci, 14 v. priv. Volpiano (barr. Milano). 468,540
Pastore Stefano, panett., 87 str. Vercelli . . .537
Pastore Teresa, panett., 49 v. della Rocca . .521
Pastore Teresa n. Montanaro, ispettr., 4 v. Santorre Santarosa 702
Pastore Ulisse, affittacam., 40 v. Roma . . .434
Pastore Vittoria in Audisio 18 *est* corso Vitt. Em. II oltre Po 457
Pastore-Gaieri Carolina, maestra mun., 63 corso Princ. Oddone 858
Pastorello frat. e sor. di Giulio 408 strada Valsalice 457
Pastorello G. G., dirett. Catt. dell'Ord., 46 via S. Dalmazzo. 776
Pastoretto Maria, orlatr. scarpe, 40 c. Ponte Mosca 582
Pastorello Maria, vettur., 244 str. Casale . . .462

Past[illegible] frat., velluti e set., 24 v. Porta Palatina *pag.* 268
Past[illegible]i Franc., prod. metall. **14-98** 7 c. Vinzaglio.
Past[illegible]i Vittorio, (Rivoli) 4048
Past[illegible]ini Carlo, maestro mun., 427 str. Lanzo. 835
[illegible]i Franc., geometra, 26 v. dei Fiori.
[illegible]o Giac., rag., impieg. mun., 34 via dei Fiori 44
Past[illegible]ino Gius., rag. rappr. **37-96** 2 v. Mercanti; 22 v. Carlo Alb., *abit.* **28-35** 9 v. Pio Quinto; *villa* 494 str. Ronchi. . 328, 433-60,1009-39
Past[illegible]is Franc. **14-98** art. tecnici, 7 c. Vinzaglio, al 45 *abit.* 408-44
[illegible] di Casalrosso nob. Giulia in Carassi del Villar, 8 c. Vitt. Eman. II 590
Past[illegible]is di Saint-Marcel nob. Teresa, 37 v. S. Donato 590
Past[illegible]is di S. Marcello contessa Albertina ved. Tealdi 44 v. Cavour 45,590
Pastre Gio., pavim. alla venez., 23 c. Valentino. 354
Pastrone Carlo fu Gius. 82 *bis* str. ant. di Rivoli 427
Pastrone Cesare, impieg. munic., 56 v. Venti Sett.
Pastrone Pietro, neg. ferram., 489 barr. Nizza .532
Pasutti Marino, rappr., 16 c. Casale. . . .438
Pataccia Ces. fu Gius. 49 v. Bern. Galliari 67,143
Pataccia Ernesto e Maria fu Gius. 49 via Bernardino Galliari 67
Patarchi Filippo, **17-66** leg. lib., *negozio* 3 v. Garibaldi; *stab.* **9-81** 44 v. Giacinto Collegno e v. Vassalli Eandi . 70, 139, 306, 344-30-72-73-74,670 998,1054
Patarelli Carlo, ingegn., 47 v. S. Massimo .849
Pater Ett., ten. colonn. a rip., 44 v. Pr. d'Acaja.
Pateri Gio., avv., 2 v. Andr. Doria 670,700,875
Pateri Gius., med.-chir., 44 c. Vitt. Eman. II . .944
Paternò di Sessa prof. Em., senat. (Roma) 555-57
Patetta Eugenia, agiata, 4 *bis* v. Rosine.
Patetta Feder., prof., 4 *bis* v. Rosine . .795,804
Patetta Simplicio, 17 c. Re Umberto. . . . 4030
Patetta e Decker **1-54** rappresent., 47 corso Re Umberto. 362,441
Patono e Artusio, stiratr., 6 v. Belvedere. . .295
Patriarca, sor., sarte, 37 v. della Zecca 274
Patriarca Alfredo, 30 c. S. Maurizio . . .954
Patrioli Edoardo, agiato, 20 v. Silvio Pellico.
Patriti V., sarto, 18 p. Castello 282
Patrito A., 5 v. Basilica 394
Patrito Annib., cons Ben., 3 v. Giannone . 723,1054
Patrito Camillo, impieg., 9 v. S. Dalmazzo. . 1030
Patrito Claudio, 8 v. Mad. Cristina.
Patrito Lorenzo, agiato, 4 v. Carrozzai.
Patr[illegible] Cecilia, linger., 37 v. della Zecca . . .285
Pat[illegible]nio (Società) pei poveri dimessi dal Manicomio **18-36** 16 v. Biella 733
Pa[illegible]to gior. operaie, lab. stir., 30 v. S. Domen. 295
Pat[illegible]o Scolastico Centrale, 2 v. Andrea Provana 720
Pattone frat. e sor. fu Fel. 5 p. Carlo Felice. 27, 444-55
Patrone frat., rappr., 27 c. Oporto 437
Patrone Gius., cinemat., 13 v. Garibaldi, *abit.* 63 v. Massena 485
Patrone L., fabbr. biscotti e panett., 57 v. Garibaldi 500-21
Patrone e C. (Ditta), ombrell. 5 p. Carlo Felice 27,293,304-06
Patrucco coniugi, vinai, 37 v. Marochetti . . .496
Patrucco Cam., commest., 424 barr. di Lanzo. 528
Patrucco Candido, calzol., 40 v. Pio Quinto .380
Patrucco Carlo, 58 c. Vitt. Eman. II . . .779,1043
Patrucco Carlo Evasio, prof. (Pesaro) 796
Patrucco P. Gio., sac., rett. chiesa S. Giuseppe, 28 v. Mercanti. 189,677

Patruno Carmine, avv., impieg. R. Econom., 44 v. dei Mille . . . . *pag.* 637
Pattarelli Pietro, latton., 246 Pilonetto e 8 via ai Ronchi (Cavoretto) 534
Pattarino Franc., mag. alim., 52 v. Monferrato 496,509
Patti Gius. (Bar) 5 v. S. Tommaso. 492
Pattoni Gio., ombrell., 3 c. Valentino . 303-04,770
Pattoni Gius., ombrell., 31 v. Lagrange . 303-04
Patuzzi Enrico, agg. cancell., 80 c. Regina Margh. 666
Paulon C., coltell., rimp. al 9 p. Carlo Felice. .445
Paulon Gio., coltell., 6 v. Andrea Doria. . .445
Pantassi coniugi 44 str. Cavoretto 43
Pautassi frat. e sor. 34 v. S. Franc. Paola . 435
Pautassi Edoardo, commerciante, 49 v. Maria Vitt.
Pautassi G. B., capo-tecn. princ., 35 v. Cibrario. 654
Pautassi G., med.-chir. **21-63** 75 c. S. Maurizio 647,707,944
Pautassi Gius. **21-09** neg. mobili, vernic. e materass., 25 v. Cibrario 48,340
Pautassi Gugl., rag., 28 c. Raffaello 895
Pautassi Leopoldo, 45 c. Siccardi.
Pautassi Vittorio, med.-chir., 35 v. S. Secondo.
Pautassi ed Appia, dott. **28-87** farm., 4 v. Sacchi 924
Pautasso frat. **1-30** neg. gran., 13 c. Oporto . .547
Pautasso frat. e sor. 610 str. Stupinigi . .450
Pautasso sorelle, sarte, 20 v. Lamarmora . .274
Pautasso sorelle, gran. e far., 59 c. Vitt. Eman. II.
Pautasso Anna, linger., 30 v. S. Rocchetto (Campidoglio) 534
Pautasso Attilio, esattore gas, 25 c. Firenze.
Pautasso Bart., 43 c. Oporto. 4052
Pautasso Dom., macell., 41 v. S. Donato . . .524
Pautasso Domenico, impieg., 35 v. S. Quintino.
Pautasso Gio., 43 c. Oporto 4002-56
Pautasso Gio., marmista, 47 v. Catania 352
Pautasso Gius., impieg., 25 v. Zecca . . .798
Pautasso Gius., liquor., 424 c. Reg. Margh. . .487
Pautasso Gius., macell., 407 v. Nizza 524
Pautasso Gius., trastulli, 7 c. Vinzaglio . 305-48
Pautasso Giuseppina ved. Antonino 12 via Duchessa Jolanda 58
Pautasso L., modista, 2 v. Porta Palatina . .278
Pautasso Lor. fu And. 15 v. priv. Ellero 59
Pautasso Maria, chincagl. e merc., 45 c. Francia 304
Pautasso Michele, impieg., 60 v. Colli 774
Pautasso P., orolog., 57 v. Po. 309
Pautasso Pietro, calzol., 60 v. Colli 380
Pautasso Rosa, affittacam., 4 v. Urbano Rattazzi 434
Pautasso Sebast. fu Ant. 430 str. Nizza . .402
Pautasso Secondina, chincagl., 41 v. dei Fiori .304
Pautasso-Campora Adele, levatr., 424 v. Nizza .926
Pautasso e Cena, ombrell., 7 v. Sassari 304
Pautasso e Pastore, marmisti, 45 v. Catania . .352
Pautiè e Chiorando, ricam., 44 v. della Rocca .298
Pavan Ant., macellaio, 18 v. S. Donato . . .524
Pavan Ernesto, macell., 2 v. Magenta e 40 via Garibaldi 524-25
Pavan Felice 22 str. Pianezza. 443
Pavarino Felicita, affittacam., 6 v. Carlo Alberto 434
Pavarino Felicita ved. Boniscontro e figlio 27 *bis* c. Ponte Mosca 447
Pavarino Giov., 28 v. Lagrange. 762
Pavarino Giov., neg. vino, 46 v. Giulio . . .494
Pavarino Gio., vinaio, 23 v. Biella 496
Pavarino Luigi, avv.-proc., 18 v. Garibaldi, *abitazione* 20 v. Milano. 875-82
Pavarino Pietro, mag. alim., 27 *bis* c. Ponte Mosca 509
Pavarino Teod., chir.-dent. 4 v. S. Franc. da Paola 34,949
Pavarone Elvira, cartoleria, 46 v. Po 334
Pavarone Gio., edic.-giorn., p. Statuto angolo c. Princ. Oddone 324

Paveri marchesa Anna, 9 p. Solferino.
Pavese coniugi 4 v Governolo . . *pag.* 73
Pavese Clemente, 7 v. Davide Bertolotti.
Pavese Edvige, maestra mun., 14 v. Molinette 759.839
Pavese Emilia, agiata, 11 c. Valentino.
Pavese Enr. 3-57 affitta cav. e vetture, 4 v. Governolo; *uff.* ang. c. Vitt. Em. II e v. Nizza. 73,450-54-60-62-65
Pavese Giulietta in Florio 13 v. pr. Cocconato 50
Pavese Giovanna, stall., 4 v. Priocca. . . . 470-81
Pavese Gius., pitt., 21 v. Mad. Cristina . . . 904
Pavese Luigi, impieg. catast., 21 v. Po . 633,893
Pavese Pietro, orolog., rimp. 59 c. Vitt. Em. II . 309
Pavese Pietro fu Gius. 49 v. priv. Ellero. . 59
Pavesi, capit. a riposo, 49 v. Madama Cristina.
Pavesi A., sarta, 44 v. Chivasso 274
Pavesi Alessandro, caffett., al *Caffè Costituzionale*, ang. v. Garibaldi e Porta Palatina . 772
Pavesi Carlo, vinaio, 47 v. Ospedale . . . 496
Pavesi Edoarda ved. Torlasco 8 v. S. Massimo 437
Pavesi Emilia ved. Rossi 4 v. Andrea Provana 437
Pavesi Gius. bottaio, 24 v. Chivasso . 48.345
Pavesi Marianna, stiratr., 34 v. Maria Vittoria. . 295
Pavesi Pietro. capitano, 49 v. Mad. Cristina.
Pavesio frat. e sor. fu Luigi 431 str. Casale 40
Pavesio Alb., imp. catasto, 39 v. Princ. Tomaso 632
Pavesio Amilcare, caffett., 7 p. Eman. Filib. 484-87
Pavesio Angela, tintoria, 7 v. Massena . . . 297
Pavesio Angelo, impieg., 4 v. S. Maria.
Pavesio Angelo, Rosa, Luigi e Cesare 29 v. S. Franc. da Paola 85.135
Pavesio Bartolomeo Romualdo fu Antonio Giacomo 21 v. Asti. 47
Pavesio Camilla e Cristoforo Colombo fu Pietro 19-11 trattoria, 127 v. Nizza . . 401
Pavesio Carlo, avv.-proc., 22 v. Corte d'Appello. 875 882.937-38.944-65
Pavesio Carlo, dott., 36 v. Ospedale. 680
Pavesio Carlo, indor., 34*bis* v. Maria Vittoria . 344
Pavesio Caterina, riv. giorn., 16 p. Statuto. . . 322
Pavesio Cesare fu dott. Luigi, libraio, 33 via S. Massimo, *abit.* 15 v. Rosine 321-23
Pavesio Cristina, ricam., 20 v. Pietro Micca . 298
Pavesio Crist. Colombo, tratt. 19-11 127 v. Nizza. 481
Pavesio Edoardo, 56 v. Mazzini . 1010-13-14-15-26
Pavesio Emma, legna e carb., 44 v. S. Massimo . 350
Pavesio Ern., cappelli paglia. rimp. 2 v. Viotti 278-79
Pavesio Felice. neg. vino, 28 v. Giac. Collegno 494-96
Pavesio Felicina ved. Ciravegna 31-44 caffè, ang. v. Nizza e c. Vitt. Em. II 28,116.485
Pavesio Franc. Zaverio. dott-proc., 24 v. Bertola 882
Pavesio G., impieg. ferr., 68 v. Ormea.
Pavesio Gabr., maestro munic., 59 v. Madama Cristina 858
Pavesio G. B., impiegato, 34 v. Lagrange.
Pavesio Gio., neg. uova, p. Eman. Filiberto, *abit.* 4 v. Priocca. 503-44
Pavesio Gio., pollami e selvagg., 64 c. Vitt. Em. II 344
Pavesio Gius., barche, 44 v. Canova 465
Pavesio Gius., vinaio, 2 v. Asti. 496
Pavesio Luigi, econ. Osp. Magg., 42 v. Po . 680
Pavesio Luigi, neg. legna, 33 v. Accad. Albert. . 350
Pavesio Luigi, pizzic., 69 barr. Orbassano . . 529
Pavesio Maria fu Mattia 6 v. Aporti . . 44
Pavesio Melch., alberg., 35 v. Borgo Dora 476-77-80
Pavesio Paolo, prof., 24 v Cernaia.
Pavesio Pietro 31-17 confett., v. S. Massimo ang. v. Princ Amedeo 35-11 40 e 42 v. Po. 499
Pavesio Raimondo, ten. art., 2 p. Castello 819-20
Pavesio Teresa fu Gius. in Peirone 5 v. privata Venasca 459
Pavesio Zaverio, avv.-proc., 24 v. Bertola . . . 875

Pavesio-Baldaccini Teresa, stiratrice, 4 v. Melchior Gioia. . . . . p
Pavesio-Ciravegna Giuseppina, c. Vitt. Em. ang. v. Nizza.
Pavia sor., modiste, 2 v. Andrea Doria . .
Pavia sorelle, trad. franc., 2 v. Des Ambrois
Pavia Ang., avv., deputato (Roma) . . .
Pavia Ang. fu Gius. 33-35 46 Berthollet. . . 24,88,466,455-56.400
Pavia Angelo, macell., 12 v. Mazzini . . .
Pavia Annetta in Falco 37 v. Mazzini
Pavia Edm., parrucch., 3 p. S Martino .
Pavia Emma, modista, 24 v. Vanchiglia .
Pavia Enrico, 3 c. Duca di Genova. . .
Pavia e Bianco, mag. alim., Est 2 c. Vitt. Em.
Pavia G., fabbr. portamon., v. Pallamaglio
Pavia Gius., 7 v. S. Dalmazzo . . . . .
Pavia Gius., alberg. 36-35 ang. v. Berthollet e v. Nizza . . . .
Pavia L. fu Gio. 118 str. Lanzo . . .
Pavia Laura, modista, 2 v. Andrea Doria .
Pavia Livia in Vollemborg 5 v. Garibaldi
Pavia Luigi, falegn., 46 c. Casale. . . .
Pavia Luigia. mag. alim., 23 v. Ormea .
Pavia Nicola, isp. ferrov., 51 c. Siccardi.
Pavia-Ariano Adele, 46 v. Berthollet . . .
Pavignano e Boella, propriet. tipografi, 6 v. S. Franc. da Paola . . . . .
Pavignano G., calzol., 14 v. Botero. . .
Paviro Cristina, latt., rimp. al 15 v Gius. Gr
Pavito sor., sala di toeletta, 31 v. Lagrange 12
Pavito Angelo, orolog., 49 v. S. Massimo . .
Pavone Paolo, impieg., 70 v. Gioberti.
Pazzini frat. e sor. fu Carlo 50 c. Casale
Pazzini Aless., med.-chir., 54 v. Ospedale
Pazzini Almonte Giuseppina, 50 c. Casale .
Pazzini Oreste, geom., 39 v. Princ. Tomm
Pazzini Pietro, pens., 4 v. S. Maria.
Peagno Carlo, prof., 46 v. S. Teresa. . . .
Peani Dom., fabbro-ferraio, 7 v. Legnano . 22
Peani G., tappezz., 23-25 v. Maria Vittoria .
Peani Guglielmo, rag., 44 v. Garibaldi .
Peani Pietro, vetri e cristalli, 19 v. Don Bosco
Peano frat. di Angelo 406 vic. Valtorta .
Peano Alberto, ten. colonn. d'artigl. 39-42 *abit.* 4 v. Colli.
Peano Andrea, avv., 39-18 4 c. Vittorio Eman. II 1047
Peano Anna, drogheria, 1 c. S. Martino .
Peano Edoardo, dott., prof., 2 v. Silvio Pellico. 846-
Peano Emma ved., banco lotto, 23 v. Bernardino Galliari. . . . .
Peano Gius., prof. 4 v. Barbaroux e *villa* a Cavoretto. . . . 156,794. . 934
Peano Greg., cappellaio, 19 p. Castello, 73 c. S. Maurizio . . . .
Peano Paolina ved. Mosso e figli 22 Rocciamelone . . . .
Peccei Gius., 4 c. Duca di Genova. . . .
Pecchio Domenica in Piatto 219 e 22 Bertolla . . . .
Pecchio Gio., corriere, caffè Durando, p. Filiberto . . . .
Pecchio Giovanni, med. chir., 62 via Venti Settembre 447.94
Pecchio Gius., corrisp. giorn., 35 c. Valentino
Pecchio Orsola in Gagliardi 2 str. B
Pecchio Teob., dott., 19 c. Vitt. Em. Em. II. 6
Pecchioli Alfr., comm. Pret., 23 v. S. Tom
Pecchioli Ang., usciere ferr., 34 c. Re Um

oli Arturo, succ. Mastrangeli, fotogr., 38 v. S. Massimo. . . . . *pag.* 327
ra Franc., vinaio, 79 v. Saluzzo . . . 496
ra Nicola, panett., 82 c. Palermo . . 537
no, corriere, 1-3 v. S. Teresa 447
frat. e sor fu Edoardo 34-07 12 v. Cibrario 48-72-88.144
Basilio avv.-proc. 1-97 9 v. Corte d'Appello, *abit.* 12 v. Cibrario . . 48,72,88 107-10-41-44,668,800-41-75-82,948,1009-33-52
Laura 12 v. Cibrario . . 48,72,88,144
Nina Ricchiardi, 42 v. Cibrario. . . . 754
Pietro fu Edoardo v. Cottolengo ang. v. Biella . 48,72,88 141-44,670.852.1054
ato Mich. figlio, coltell., 7 v. S. Domenico. 415
Luigi, falegn., 46 c. Ponte Mosca . . 548
barone Carlo, dottore, 32 c. Vinzaglio.
baronessa Fanny, 26-86 *abit.* 52 corso Re Umberto.
barone Roberto, 52 c. Re Umberto.
x frat. fu Carlo 116 str. Cavoretto Moncalieri 44
x Carlo, segr. Osp. Umberto I, 44 via S. Quintino. 684
o G., cartolaio, 6 c. Orbassano . . . 331
o Giacomo, rag. impieg., 48 v. Cristoforo Colombo. 594
io Gio., legnami da lavoro, 86 v. Morosini 344
lo Caterina in Trabaldo 4 v. Soana . 148
ri coniugi 47 v. Novalesa 103
ri Ferdin. e Madd. con. 13 v. Exilles 60
ro e Luciano, elettr., 4 v. Quartieri. . 587
Dom., geometra, 37 v. Vanchiglia . . 655
nte Erminia, sarta, 2 v. Gio. Berchet . . 274
nte Giuseppe, impieg., 38 v. Gioberti.
nte Margh. in Carena 127 str. vic. della Creusa 54 156
nti Emilio, salumiere, 489 barr di Nizza 539
lli Miradio, prof., 22 v. S. Franc. da Paola. 824
Ant., pittore, 53 c. Oporto 901
Domen., vinaio, 25 c. Peschiera. . . 496
Candido, stenogr., 30 v. Mercanti. . . 928
Alberto capo-labor. Manif. Tabacchi, 3 c. Reg. Margherita. 645
Pietro 20 65 zincogr., 22 v. Canova ang. v. Nizza 326-35
Margh. in Aschieri 696 str. pr. Orfane 105
Edoardo, impieg., 60 v. S. Quintino. 639
Morabito Salvatore, pittore fotogr., v. Fabro 327
a-Fessardi Nina, sarta, 127 c. Reg. Margh. 274
Angelo, impieg., 70 v. Gioberti.
G. A., 42 v Mad. Cristina . . 732.930-51
Morabito Giacomo. scrittore, 96 corso Vitt. Em. II 940
Silvio, rappr., 27 v. Accad Albertina.
(*vedi* Peyrani di).
famiglia, 53 c. Siccardi.
rlo Flaminio 98 v. Saluzzo . . 92,155
rlo fu Giac. 94 c. Ponte Mosca . . 117
rico, 32 v. Lanzo 954
, falegn., 3 v. Curtatone. 348
tore, 47 v. Vitt. Amedeo II 1024
tro, 1 v. Duchessa Jolanda 764
succ. Rosso, sellaio 1 c. Palestro . 375
Giac. fu Pietro, rappr. comun. (Monarolo). 1048
Pier Luigi, farm., 43 v. Roma 921
Pietro, impieg. ferrov., 5 v. Napione.
d., neg. gran., 16 v. Giulio e 5 piazza Eman. Filiberto 547
nif. fu Carlo 800 v. Monginevro 94

Peiretti Angela, pizzic. e merc., 18 v. Chiomonte (barr. S. Paolo) . . . . *pag.* 529-46
Peiretti Gius., 820 str. Venaria (Mad. Campagna) 1035
Peiroleri nob. Albertina ved. Berton, 48 via Maria Vittoria 590
Peiroleri bar. Alfonso, ing., 46 v. della Rocca . . 590
Peiroleri bar. Luisa nata Buglioni di Monale, 46 v. della Rocca. 590
Peiroleri nob. Augusta in Pucci Baudana, 14 v. Carlo Alberto 590
Peiroleri nob. Aug., senat. G. C., 46 via della Rocca 142,560-90
Peiroleri nob. Chiara, 46 v. della Rocca . . . 590
Peiroleri nob. Emilio, tenente gen. 46 via della Rocca 142,590.712
Peiroleri Ernesto, mercerie. 43 v. Garibaldi . 301
Peiroleri Giacomo. agiato, 57 v. Ormea.
Peiroleri Giuseppina, ricam., 45 v. Po 298
Peirone Gio. fu Lor. 5 v. priv. Venasca . . 159
Pejrani coniugi Gerbido. 104
Pejrani Teodoro 192 str. Circonvallaz. 169,704
Pejrano Antonio di Bart. 110 v. Moncalieri 92
Pejretti Matteo, porcell. e ceram., 1 v. S. Donato 348
Pelagatto Felice, impieg. ferr., 8 v. Bern. Galliari.
Pelazza Domenico (Ditta) negoz. e fabbric. olio 9-71 49 v. Bertola, 9-23 Martinetto, *stabil.* 29 v. Ceva 46,544
Pelazza-Delpodio Clara 22-57 22 c. Vinzaglio 744
Pelazzo Carolina in Mattioda 14 v. S. Maria . 142
Pelengo Angela ved. Orla e figli 29 via Balangero (borg. Ceronda) 17
Peletta di Cortanzone conte C. Emanuele, 42 v. Sacchi 590
Peletta di Cortanzone nob. Giuseppina ed Anna. 7 c. Francia. 590
Peletta di Cossombrato nob. Maria Teresa ved. Celebrini di S. Martino 4 v. delle Scuole. 590
Peletti Vinc., fabbr. mobili. 34 v. Ormea . . . 338
Pelissa Massimo, macell., 113 v. Mad. Cristina . 524
Pelissa Natale, parrucchiere, 32 v. Saluzzo. . 426
Pelissero coniugi, impagl. sedie, 16 c. Montevecchio 340
Pelissero Bart., commesso Cassa Risp., 7 v. Alfieri. 996
Pelissero Mario, agente generale V. O. C., 51 via Ormea e 2 c. Oporto 444,545.757
Pelissetti Candida fu Stef. in Tabucchi 134 *bis* v. Mad. Cristina 83
Pelissier G. Léon, prof. (Montpellier). 797
Pelissone Ettore, geom., 2 v. Orfane 892
Pelissone Luigi, drogh., 46 v. S. Donato . . 369
Pelitti Federico, industr. liquori, 7 c. Dante.
Pelizzano-Curti Beatr., maestra mun., 70 v. Cesana 840
Pelizzari Maria in Vindrola 33 v. Fossata . . . 64
Pelizzaro Salvat., drogh., 1 p. Mad. Cristina . . 369
Pelizzi Virg., segr. Intend. Fin., 10 v. Garibaldi . 640
Pelizzola Luigi ing., 15 v. Molinette . . . 91
Pelizzolo Aless., impieg. ferr., 8 v. Silvio Pellico.
Pellandino Antonio, macell., 24 v. Monginevro 535
Pelladino Maria, neg. vino, 16 v. Venasca. . . 545
Pellazza Giacomo, tipograio, 38 v. S. Massimo . 774
Pellegrini Adolfo, ingegnere 38 via Montevecchio 460
Pellegrini Antonio, stuccat., 62 v. Assietta . . . 352
Pellegrini Bernardo, ing. 3 v. Giulio . 66.72,124
Pellegrini Davide, 33 c. Duca di Genova 746,986,1037
Pellegrini Gio., agiato, 12 v. Cavour
Pellegrini Margh., 38 v. Montevecchio. . . 745-46
Pellegrini Mass., ing. 14-19 38 via Montevecchio 58,64,97,795,982-83
Pellegrini Maur., avv. e pittore 1-21 35 c. Duca di Genova, *studio*, 38 via Montevecchio 58,64,97,745-47-95,875,904-83
Pellegrini Mich., impres., 12 v. Cavour. . . . 358

Pellegrini Pietro (Ditta), impr., 42 v. Cavour *pag.* 358
Pellegrini Valentina fu Adolfo 35 c. Duca di Genova 58
Pellegrini conte Giulio, 4 v. Giusti.
Pellegrini e Moris 9-10 banca, 6 p. Solferino. 29.265
Pellegrini-Noerbel Ghita, 38 v. Montevecchio . 707
Pellegrino frat. e sor. fu Luigi 6 v. Tiepolo . 453
Pellegrino frat., meccan., acc. al 44 c. Dante . 406
Pellegrino Anna ved. Orecchia, drogh., 13 via Porta Palatina. 369
Pellegrino Bernardo 32-30 mecc., 31 via S. Massimo 389,442,848
Pellegrino Cesare (R. Parco) 725
Pellegrino Ferd., macell., 20 v. S. Secondo e 7 c. Duca di Genova 524
Pellegrino Giacomo, imp. ferr., 54 c. Princ. Oddone.
Pellegrino Giulia in Beccio 4 v. Pastrengo 9,440-31
Pellegrino Gius. 3 v. S. Secondo . . 435,851
Pellegrino Luigi fu L. 320 str. priv. Magra 85
Pellegrino Maddalena, sarta, 29 v. Roma . . . 274
Pellegrino Paolo, materass., 47 str. Moncalieri. 384
Pellegrino Stef., mater., 122 c. Reg. Margherita. 384
Pellerino Agostino, 44 v. Bertola 855
Pellerino Angela, 44 v. Bertola 855
Pellerino Ang., maestro mun., 33 v. Mad. Cristina 840
Pellerino Cecilia, 44 v. Bertola 774,854-55
Pellerino Clotilde, 44 v. Bertola 855
Pellerino Gio., fornit. per calzol., 7 v. Mercanti . . 332
Pellerino Niceta, prof., 12 v. Cavour 759-60
Pelletier Felix, 86 v. S. Donato.
Pelletta Vitalina, merc. e magl., 17 v. Nizza 294,301
Pelletta di Valgorea cont. Angela, 42 v. Sacchi.
Pelletto C. A., frat. 31-17 conf., v. Princ. Amedeo. ang. v. S. Massimo.
Pelletto Tomm., fu Bart. 13 v. Oulx . . . 407
Pellicciotti Amedeo, ing., 14 c. Ponte Mosca . 1016
Pellice Gino, impieg., 24 v. Napione.
Pellin Pier, vernic., 5 v. Bonzanigo 343
Pellini Ang., 22 c. Vinzaglio.
Pellini e Alberione (Ditta di Lucca rag. Napoleone) 14-62 calce e cementi, 97 via Saluzzo. 353
Pellino Carlo, propr. ditta G. Pellino, 7 via Bellezia. 330
Pellino G. (Ditta di Carlo Pellino), legatore libri, 7 v. Bellezia 344-30
Pellino Gio., tagliatore lime, 4 v. Priocca . . 398
Pellino Gius. fu Carlo 40 v. M. Bianco 96
Pellion di Persano nob. Adelina n. Caretti, 76 c. Vitt. Em. II 590
Pellion di Persano conte Alessandro 76 c. Vitt. Em. II. . . . 412,455-58,590,847
Pellion di Persano conte Carlo 41-60 4 via S. Agostino 412-44.590
Pellissier Emilio, negoz. mobili, 13*bis* via Berthollet 339-84
Pellissier Gius. geom., impieg. mun., 19 via Bellavista 22,409
Pellissone Ettore 23-61 geom., 2 v. Orfane, *abitaz.* 14 c. Re Umberto 893
Pellizza Art., dott.-chim., 86 c. Vitt. Em. II.
Pellizza Ettore, dirett. Soc. an. vino vermouth E. Martinazzi, 86 c. Vitt. Em. II . . 1030-32
Pellizza Eug., agiato, 16 p. Vitt. Em. II.
Pellizzone Gius., teol. (Rosingo Monf.) 797
Pellizzoni Tranquillo, sarto, 7 v. Tarino . . . 282
Pellò Giuseppina, suora, direttrice Ospedale Regina Margh., barr. Nizza 688
Pellosio Pietro, (Biella) 988,1001-02-03-14-15-18

Pellotier V., 8 v. Rosine.
Pelloux Carol., rammend., 43*bis* v. S. Ottavio [illegible]
Pelloux Riccardo, ten. vascello, pal. Genev[illegible]
Pelosio Pollione, sotto-capo ferr., 78 barr. Ca[illegible]
Pelotrieri Gius., falegn., 52 c. Casale . . [illegible]
Pelucchi Alessandro, avv.-proc., 39 via Garibaldi . . . . [illegible]
Pelucchi Ferdinando, imp. ferr., 54 v. S. Se[illegible]
Pelozzi, riscaldamento, 28 *bis* v. Sacchi . [illegible]
Peluffo Dalmazzo, rappr., 18 v. Genova. *a* 32 c. Francia . . . . [illegible]
Peluffo Felic. ved. Gardino (eredi) 13 Bologna . . . . [illegible]
Peluffo Gio., neg. granaglie, 5 c. Oporto e S. Melchior Gioia 5
Peluffo Pietro, pitt., 62 c. Vittorio Eman. I[illegible]
Peluffo Pietro, prof., 48 v. Massena . . [illegible]
Peluffo Vinc., rappr. e mediat. in gran., 5 v. Volta . . . . 439,53[illegible]
Peluso Edoardo, impieg. post., 31 c. Re Umbe[illegible]
Penacchio contessa Costanza, 70 v. S. Secon[illegible]
Penasso coniugi, neg. ferram., 42 v. Po . [illegible]
Penasso Augusto, 17 v. S. Quintino.
Penasso Feder., impieg. daz., 9 v. Bogino . [illegible]
Penasso Franc. 14 v. Bern. Galliari. . [illegible]
Penasso Luigi fu Giac. 18 c. Brescia . [illegible]
Penati Carlo, ing., 15 v. Chieri . . . 889-[illegible]
Penati Cesare, ing., profess., 39 v. Princ. Tommaso . . . . . 722.813-15-89.[illegible]
Penati Ester, segr., 6 v. Silvio Pellico 71[illegible]
Penati Gio., avv., 16 v. Garibaldi . 875,947,[illegible]
Penazio Dom., falegn., 9 v. S. Pietro in Vincoli [illegible]
Penazio Orsola, merc. chinc., 49 v. Saluzzo . [illegible]
Penazio Tomm., impieg., 32 v. Saluzzo.
Penazzo Costant. 163 v. Mad. Cristi[illegible]
Penazzo Gabriella, maestra pianoforte e [illegible] 27 v. Bidone. . . . . [illegible]
Penchienati Carlo, impr. foraggi, 7 v. Rossini [illegible]
Penco Angelo, telegr., 38 *bis* v. Venti Sett. [illegible]
Pene G. B., rappr. com. (Bosconero) . . . [illegible]
Pene Gius., capitano, 25 c. Firenze.
Pene Lor., pittore, 51 v. Maria Vittoria . [illegible]
Pene-Pacotto Fiorina Irma, 60 v. S. Chiara.
Penna coniugi 42 v. Monte Rosa. . . [illegible]
Penna coniugi, tratt., 64 str. Borgaro. . . [illegible]
Penna Cater. in Zucca 44 v. Aporti . [illegible]
Penna Caterina, agiata, 27 v. Princ. Amedeo.
Penna Ernesta fu Luigi in Bertelà 16 via Silvio Pellico . . . . 21 9[illegible]
Penna Ernesto, impiegato, 12 v. Fucina.
Penna Eug. e Mario 34 v. Montebello [illegible]
Penna F. E., corrisp. giorn., 35 v. Accademia Albertina . . . . [illegible]
Penna Franc., chir.-dent., 35 v. Accad. Albertina [illegible]
Penna Gio., geom. (Asti) 1013-15-26
Penna Gio. 289 str. Pianezza 113
Penna Gio. Maria e consorte 5 v. Cal[illegible] (borg. Ceronda) . . . . [illegible]
Penna Gius., 26 v. S. Agostino . . . . . . [illegible]
Penna Gius., calzolaio, 4 c. Emilia . . . . [illegible]
Penna Michele, capit. a riposo, 13 v. Princ. [illegible]
Penna Paola, sarta, 9 c. Emilia . . . . . . 27[illegible]
Penna Ugo, 46 v. Cavour 951
Penna Vinc., calzol., 7 e 9 v. Basilica . . . [illegible]
Pennacchini Luigi Enr., dott., archiv., 9 v. Bertola 6[illegible]
Pennacini Teresa, ricam., 9 v. Bertola. . [illegible]
Pennacini-Giacomasso e C., tintoria, 4 v. Monferrato . . . . [illegible]
Pennacino coniugi 42 v. Marochetti . 87,570
Pennacino Emilio, parrucch., 14 v. Pal. Ci[illegible] 126,967
Pennacino Franc., tratt., 4 v. Genova . . . [illegible]
Pennacino Giacomo, calzol., 34 v. Esposizione . [illegible]

[illegible]ino Giorgio, impieg., 29 v. Balme. . *pag.* 649
[illegible]ino Greg., tipogr., 49 c. Sommeiller . . 774
[illegible]ino Margher., stiratr., 44 v. Superga. . 295
[illegible]ino Cesare e C. fabbr. inchiostri 42-57 42 v. Marochetti . . . 87,153,374
[illegible]o Antonio, 48 p. Vitt. Em. I.
[illegible]o Ernesta, panett. e pasticc., 48 via Mad. Cristina 399,524
[illegible]o Giuseppe, barcaiuolo, 603 regione Pilonetto. 465
[illegible]oli Italo, meccan., 15 p. Palazzo di Città, 28-47 *abit.* 9 c. Sommeiller 406
[illegible]o Agost., verif. capo Int. Fin., 25 via Silvio Pellico 641
[illegible]o Aug., pitt., 40 viale Stupinigi . 901-02-42
[illegible]o Ernesto, cuoi e pellami, 4 p. Paleocapa 373
[illegible]o Luigi fu Dom. 356 str. Nizza. . 402
[illegible]zio Margh. ved., paste alim., 30 via Gioberti. 519
[illegible]G. B. avv., 27 v. S. Tommaso . 48,70
[illegible]lo Carlo, parrucch., 44 *bis* v. Roma . 426
[illegible]lo Maria, latteria, 38 v. Princ. Amedeo 502
[illegible]lio Simone, parrucch., 5 v. S. Massimo. . 426
[illegible]o Castaldo, tintoria, 46 v. Valeggio . . 297
[illegible]ncelli frat. e sor. fu Gius. 443 v. Nizza 164
[illegible]ncelli Luisa ved. 18 c. Vinzaglio . . 164
[illegible]ncelli Maria in Braia 406*bis* vicolo Vallorta 404-58
[illegible]ncelli Rosa, fioraio, 78 c. Reg. Margherita 319
[illegible] Ant., 17 c. Ponte Mosca 770

Penotti Giovanni, 4-79 macchine idrauliche, *uff. neg.* 22-24 v. Lagrange e 37 v. Roma, *offic.* 16-77 16*bis* v. Ospedale, *abit.* 16-76 26 v. Sacchi e succursale a Moncalieri . . 360-85-86-92-93-94,400-01-02 403-04-19-64,556,847-52 1001-02-07

Penotti Gius., verific. Int. Finanza, 4 piazza S. Martino 641
Penotti Lorenzo, latton., 43 v. Nizza 403
Pensa Gaspare, veterinario, 74 c. S. Maurizio 927
Pensa Ang., prof., 4 v. Sagliano . . 809-24-26-63
Pensa di Marsaglia conte Evergisto 67 corso S. Maurizio 117,599
Pensa di Marsaglia nob. Evergisto, 6 v. S. Quintino 590
Pensa di Marsaglia nob. Maria nata Pochettini di Serravalle, 14 v. Vanchiglia . . . 599
Pensa di Marsaglia cont. Maria n. Forest 67 c. S. Maurizio. 117,590
Pensa di Marsaglia contessina Maria, 14 via Vanchiglia 714-16
Pensa di Marsaglia march. Rosina in Morelli di Popolo e Ticineto 2 v. Bertola . . 25 153-58-65
Pensione de Famille 29-76 5 v. Ospedale . . 482
Pensionato Educativo per Studenti, 8 v. Botero. 860
Pensionato medico femminile (Maternità privata) 27-17 12 str. Valsalice 920
Pensionato Piemontese per Studenti, 22 corso Vittorio Em. II 860
Pensionato signorile persone sole e inferme, ecc., 92 str. Valpiana 920
Pens[illegible] Nicola, ostricaio, 9 v. Andrea Doria . . 504
Pentenero Adele, 2 v. Riberi 464
Pentenero Ant., vinaio 234 borg. Pilonetto 92,546
Pentenero D., materass., 10 v. Lanino. . . . 384
Pentenero Giacinto sellaio, 57 str. Bertolla . . 540
Pentenero Gio., commest., 147 borg. Bertolla 529-39
Pentenero Gio. fu Taddeo bottigl., 2 via [illegible]rozzai e *depos.* al 196 Pilonetto 92,132,494
Pentenero Gio., affitta cavalli e vetture, 2 via [illegible] 29-13 *uff.* rimp. al 9 p. Carlo Felice 450

Pentenero Gius. e Gio. 135 str. Bertolla *pag.* 25
Pentenero Gius. di Carlo 147 str. Bertolla . 25,95
Pentenero Virginia 4 v. priv. Gattinara. . 69
Pentolillo Carlo, impieg., 49 c. S. Maurizio.
Peola Gius., sarto, 19 v. Maria Vittoria . . 282
Peola Vittorio, avv., 24 v. Princ. Tommaso. 875,957
Peona Carolina, maestra mun., 17 c. Valdocco . 834
Peona Estella, maestra mun., 17 c. Valdocco . . 835
Pepe sor., copiat. a macchina, 4 v. Scuole. . 899
Pepe Camilla, insegn. Istit. Duchessa Isabella . 858
Pepe Gius., impieg. ferrov., 4 v. delle Scuole.
Pepe Maria, fabbr. busti, 5 v. Garibaldi . . . 280
Pepe Valentino, parrucch., 7 v. Po 426
Pepino Dom. 2-14 sorbett., 1 p. Solferino . 489
Pepino Franc. rag., impieg., 5 v. Assarotti . . 82
Pepino Giorgio, alberg., 108 str. di Lanzo. 526-41
Pepino Giov., mobili in ferro, 7 v. Cuorgnè . 340
Pepino Gius., sarto, 9 v. Carlo Alberto 282
Pepino Luca, manisc., 4 str. di Pianezza . . . 536
Pepino Teresa, sarta, 6 v. Salerno. 274
Pepione Enr., ing., imp. mun., 1 v. Ballis 609,889
Pepione Eva in Leotardi di Bojou 25 corso Regina Margherita. 124
Pepione Bo Ida, ricam. e pittr., 4 v. S. Francesco da Paola. 298,904
Pepoli cont. Maria ved. Santi 4 v. Lungo Po 24,144
Pera (beneficio) 147 str. Chieri 46
Pera Augusto fu G. B. 13-49 neg. ferram., 9 p. Statuto 12 63,115,392-94
Pera Carlo, organi e *armonium*, 33 v. Zecca . 341
Pera Celest. negoz., *abit.* 24 v. S. Teresa 63
Pera Giacomo, prof., 12 v. Donati 827-44-46-62-63-64
Pera Gio., impieg., 19 c. Brescia.
Pera Gio., mercerie, 19 p. Castello . . . 291,302
Pera Gius., prof. Ist. Comm. Massimo d'Azeglio, 12 v. Donati 865
Perabò Enrico, medico (Milano). 697,934
Peracca fratelli 6 v. S. Anselmo . . . 84,143
Peracca avv. nob. Alfredo, 6 v. S. Anselmo 35,84,88,89,98,128,590,875
Peracca Franc., teol. (Lugo di Romagna) . . . 797
Peracca Maria Pia, agiata, 19 v. Bellavista.
Peracca conte Mario Giacinto dott., 6 v. S. Anselmo 35 84,88,89,98,143 128,456-59,590,697,786
Peracchi Art., rappres., 73 v. Assietta. . . . 443,561
Peracchio Carolina, mag. alim., 39 v. Tiziano. 509
Peracchio Gio., mag. alim., 65 v. Nizza . . . 509
Peracchio Gio. fu Giac. 180 str. Bertolla 26
Peracchione frat. pittori, 24 v. Genova 344
Peracchione Mich., neg. vino, 4 v. S. Teresa . . 494,733
Peracchione Mich., tabacc., 658 v. Grugliasco (borg. Lingotto). 646
Peracchione Rosa, rivend. giornali, rimp. al 73 c. Vitt. Eman. II 322
Peracchiotti frat., neg. vesciche 41-51 3 via S. Tommaso 544
Peracchiotti sor., sarte, 8 v. S. Donato 274
Peracchiotti Gius., commerciante, 4 c. Palestro.
Peracini Andrea, latton., 24 v. Mazzini. . . . 403
Peracino Annib., med.-chir., 15 v. Genova . . 914
Peracino Enrico, ufficiale giud. 15 v. Genova. . 662
Peradotto Dom., 10 v. Carena 762
Peradotto Dom., tabacc. (Bertolla) 646
Peradotto Emma, 7 v. Bertrandi 963
Peradotto Franc. (Lanzo Torin.). . . . 452
Peradotto Lucia Agnese, maestra mun., 60 via S. Secondo. 836
Peradotto Vitt., capo staz. di Volpiano, 16 corso Ponte Mosca.
Peraglie Gio., maestro mus., 3 p. Em. Filiberto 865-66
Peraglie e Guglielmino, fabbr. lucido, 14 via Corte d'Appello 372

Peraldo, ing., 30*bis* v. Princ. Tommaso *pag.* 889,889
Peraldo Gio. Enrichetta maestra mun., 18 v. Po . 842
Peraldo Giuseppina, custode, 16 v. Po 788
Peraldo-Matton frat. e sor. fu Arist. 5 via Moncalieri 92
Peraldo-Matton Pietro avv., 5 v. Moncalieri 92,875
Peraldo Pietro fu Pietro 5 v. Moncalieri . 92
Perardi Ant. (Ditta) liquor. e confett., v. Milano ang. p. Eman. Filib. 487-99
Perassi A., fabbr. scatole 14 v. Barbaroux . 328
Perata Gio., disegn., 587 borgo Vittoria . . . 651
Perata e Sapelli, rappr., 21 v Bogino. 443
Peratto Lorenzo, rappr. com. (Cantoira) . . 1048
Peraud Carlo, pollame e selvagg., 20 c. Vercelli. 514
Peraudi Clemente, avv., 7 v. Bern. Galliari . 639
Peraudo Ant. fu Gius. 63 v. Leynì 81
Peraudo Franc. e Gius. di Marco 63 strada com. Lucento 82
Peraudo Maria in Bestonso 52 str. Valsalice 157
Peazzi Valeriano, dirett. Comp. Assic. *Dordrecht*, 42-44 24 Accad. Albertina 429
Perazzo sor. fu Secondo 45 v. Massena . . 88
Perazzo Luisa, maestra mun., 9 **v. S.** Secondo 837
Perazzo Umberto, dott., 43 c. Oporto . 815-20-31
Perazzone Agostino elettric. 13-32 14 via Genova. 386-87
Perazzone Ant., lampade e lampadari, v Genova. 419
Percival Alb., assist. medico 43-11 49 via Maria Vittoria 681-89,747,914
Percival Carlo, avv.-proc., 6 v. S. Tommaso . . 882
Percival Costantina, tabacc., 44 *bis* v. Roma . 645
Percivalle Gio., tratt., 200 Ponte Stura . . . 543
Percivalle Gio Dionigi, disegn. comput., 9 via Venti Sett. 633
Perdomi Roberto 46 v. Bellavista . . 23,1041
Perego Ach., rag. prof., 37 v. Cibrario 756,895,1025
Perego Angela, pettinatr., 3 v. S. Maria . . . 427
Perego Pierina, maestra ricam., 54 **v. Sacchi** . 850
Perego Rob., rag. (Milano) 1040
Perelli Antonietta, affittacam., 38 v. Bertola . 434
Perelli Francesca, maest. mun., 45 c. Duca di Genova 834-37
Perelli Gius[a], maestra mun., 45 c. Duca di Genova 834,945
Perelli Pietro, red. giorn., 19 v. Porta Palatina . 932
Perelli Speranza maestra mun., 45 c. Duca di Genova 835
Perello Gius., impieg., 58 v. Gioberti.
Perenno Angelo, impieg. post., 9 v. Napione. . 974
Perenno Rosa, impieg. post., 9 v. Napione. . . 970
Pereno Angela ed Ant. fu Dom. 6 via S. Rocco (Cavoretto) 139
Pereno Ant. e Boccardo, macell., 1 p. Statuto . . 524
Pereno Caterina in Chicco 532 str. Chieri 47,130
Pereno Caterina in Zeppegno e sor. Lucia 505 str. Forni e dei Goffi (fr. Reaglie) . . 64
Pereno E., macell., ang. v. Venti Sett. e Carrozzai 524
Pereno Eug., neg. vino, 16 str. Pianezza . . . 545
Pereno Eug. fu Pietro 134 str. ant. Venaria 159
Pereno Felice 8 v. Bava, *villa* 40 strada ai Ronchi 129
Pereno Franc., 1 v. S. Rocco (Cavoretto) . . . 764
Pereno Franc., parrucch., 9 **v. Bertola** 426
Pereno G., rappres., 55 c. Firenze 444
Pereno Gio., macell., p. Em. Filib., tett. lev. . . 524
Pereno Gio., uova e burro, p. Em. Filib. tett. lev. 503
Pereno Gio. 480 str. Campagnino (Cavoretto) 35
Pereno Giuseppina in Bocco, sarta, 3 v. S. Rocco (Cavoretto) 539
Pereno Gius., macell., 29 c. Vinzaglio 524
Pereno Gius., neg. ferram., 2 v. Alfieri, *abit.* 8 v. Bava. 394,441
Pereno Gius., rappr., 4 v. Alfieri. . . . . *pag.* 441
Pereno Gius. di Fel. 2 str. Cavoretto-Moncalieri 44
Pereno Gius. Enr. fu Gius. 6 str. ai Ronchi 129
Pereno Gius. fu Gius. 7 v. Boves 31
Pereno Gugl. e sorelle 505 str. Forni e dei Goffi 64
Pereno Lor. di Franc. 500 str. Forni e Goffi (fr. Reaglie) 64
Pereno Luigi di Gius. meccan., 6 str Maddalene 4,536
Pereno Maria fu Mich. in Zeppegno 504 str. Forni e dei Goffi 64
Pereno Maria, mercerie, acc. al 27 v. Gioberti 304
Pereno Maur., tratt. (Cavoretto) . 35,429 . 42-46
Pereno Michele (eredi) 505 str. Forni e dei Goffi (fr. Reaglie) 64
Perenzoni Erminia ved. Lettel, tabacc., staz. P. N.
Peretta, colonnello, 18 p. Castello.
Peretta sor. fu Carlo 18 v. Stampatori . . 150
Peretti, rigatt., 29 v. Bologna 303
Peretti coniugi 54 str. S. Paolo. 438
Peretti A., parrucchiere, 57 v. Garibaldi. . . 426
Peretti Agost., pensionato, 14 v. Cavour.
Peretti Ang. 1-09 fabbr. maglierie 36 e 38 str. Orbassano, 41-79 *abit.* 66 c. Vittorio Em. . . . 104,290,372,458-60
Peretti Ang., parrucch., 16 p. Castello 426
Peretti Attilio 6-53 incandescenza, gall. Naz. . 360
Peretti Carolina ved. Briatore 25 v. Cibrario 44,48
Peretti Cesare, avv. (Pallanza) 551
Peretti Ezio, ing., 4 p. Statuto 889
Peretti Filippo impieg., 54 str S. Paolo 138,1044
Peretti Franc., notaio (Coassolo Torin.). 884-85
Peretti G. B. fu Chiaffr. 40 v. Canova . 35
Peretti Gaud., med.-chir., 4 p. Statuto . . . 914
Peretti Gio. fu Ant. 10 str. Cavoretto . . 43
Peretti Giovanna in Begovoeva 94 via S. Secondo 140
Peretti Gio., sacerd., dirett. Orat., 406 Millefonti.
Peretti Gio., parrucch., 48*bis* c. Casale . . . 426
Peretti Gio., vinaio, 48*bis* c. Casale 496
Peretti Gio.-Dom., sacerdote 406 strada Nizza 102
Peretti Gius., indorat., 14 **v. Botero** 341
Peretti Gius. fu Mich., magaz. alim. 12 corso Princ. Oddone. 420,509
Peretti Gius., 66 c. Vitt. Eman. II 957
Peretti Lidia, maestra mun., 44 p. S Giulia . 839
Peretti Luigi, parrucch., 3 v. Genova 426
Peretti Mario, med.chir., 5 c. Vinzaglio. 696,914
Peretti Maria in Chiari 118 str. prov. Lanzo. 79
Peretti Maria Clem. ved. Battuello 44 via Principe Amedeo 119
Peretti Paolo, calzol., 130 **barr.** Lanzo . . . 527
Peretti Serafino, 26 v. Cernaia 669
Perez-Navarette Filippo, appl. Econom. (Napoli) 638
Peretti Vincenza, ved. Borsetti, 10 v. Gazometro .
Peretto sorelle, sarte, 14 v. Po 274
Peretto Gius., caffett., angolo v. **Orfane** e 4 via Maria Adelaide 483
Peretto Marta Maria in Audino 259 str. Vercelli 161
Peretto Rina, agiata, 53 v. Gioberti.
Perez Dario, antiquario, 40 v. S. Massimo . . 305
Perez M., antiquario, 26 v. Princ. Amedeo . 305
Perfumo Maur., impieg. Int. Fin., 46 v S. Giulia. 640
Pergola Daniele, prof., 18 p. Vitt. Eman. II.
Pergola Eman., commerc., 42 v. dei Mille
Pergola L. 19-37 rappr., 42-44 v. dei Mille . 438
Periale Gio. fu Mich. 567 str. Bertolla . 26
Perigozzo Lor., maest. mus., 74 c. S. Maurizio 832-68
Perillo Gius., impieg., 44 c. **Siccardi** . . . 652

Peri[illegible] **Bert Stef**, lan. e tel., 2 p. Em. Filiberto e 20 v. Milano. . . . . . *pag.* 287-99,1054
Peri[illegible] Riz frat. e sor. fu **Francesco** 4 via Pingone 144-25
Perioli **Ambr.**, ing., 44 **v.** Sacchi. . . . 889
Perioli S., decorat. d'appart., 44 v. dei Mille 344
Periolo **Ant.** pizzic., 5 v. Valprato, barr. Milano 157,528
Perinetti coniugi v. priv. del Ridotto . . 125
Perinetti **Emanuele** 4-33 neg. carb., 44 via Saluzzo e 4-09 al 75 *depos.* . . 132-49,349 722,1038-47
Perinetti Gio., **rigattiere, 26 v.** S. Giulia . . . 303
Perinetti Giulio, perito geom. 897
Perinetti Luigi, condutt. fondi, 204 str. Saffarono 530
Perinetti Silvio, prof., 15 c. Oporto 831
Perinetti Silvio, tappezz. e neg. mobili, 7 corso Re Umberto 315-39
Perinetti Teresio, 636 str. Stupinigi.
Perinetti Vitt. fu Luigi 978 str. Mirafiori 91
Perinetto **coniugi**, fornai, 5 v. Rocciamelone (Campidoglio) 538
Perinetto Francesco 59 str. Pianezza . . 113
Perinetto Luigi, caffè e vino, 46 c Vercelli 484-96
Perini Giuseppina, agiata, 13 v. Monferrato.
Perini Gius. 23 v. della Zecca 169
Perino Pietro e Teresa coniugi 17 v. Giotto 71
Perino **coniugi, neg. frutta, 42 v. Mazzini.** . . 516
Perino di Andrea e consorte 501 str. Carossio (Mad. di Campagna) 38
Perino frat. fu Agostino, fumisti 44-22 4 via Rossini e 12 v. della Zecca 359
Perino frat. fu Mich. 342 str. ai Ronchi . 130
Perino frat. e sor. fu Ant. 349 str. ai Ronchi 130
Perino frat. e sor. fu Gio. 9 str. Cavoretto-Moncalieri 44
Perino **A.** (Ditta), neg. oggetti pesca, 4 p. Porta Palatina 419
Perino Anna in Cibrario e Cibrario frat. e sor. 8 via Galvani 68
Perino **Ant., pizzicagn., 1 v. Porta Palatina** . . 513
Perino Bianca fu Fortunato 314 str. Pellerina 144
Perino Carlo, avv.-procurat., 6 v. Stampatori, *abit.* 22 v. Sacchi 882
Perino Carlo, 234 str. Lanzo 770
Perino Cesare, fumista, 2 v. Gaudenzio Ferrari e 4 v. Rossini 669,847
Perino Dom., fornaio, 15 v S. Ottavio . 521,774
Perino Dom., latteria, 10 v. Catania 502
Perino Domen. Fedele, 15-09 capomastro-costrutt., 84 v. Massena e 88 via Gioberti. 25 62,74,92,110-14-29,358,527,960-62
Perino Elisabetta in Lovesio 15 v. Asilo . . 16
Perino G. B. fu Ant. 314 str. Pellerina . . 144
Perino Giacinto, avv., 15 v. Bellezia 875
Perino Gio. Franc. fu G. B. neg. frutta e verd., 32 v. Borgo Dora 30,516
Perino Gio. Franc. fu Ant. 59 v. Monte Bianco 96
Perino Giulio, inc. in legno, 42 v. S. Massimo . 335
Perino Maria, macell., 119 c. Vitt. Em. II . . . 524
Perino **Giuseppe**, argenterie 33-65 4 via Arsenale e 11 via S. Teresa 309-10
Perino Henry, ing., 33 v. Baretti 889
Perino Margh., ristor., p. Comunale (Cavoretto) 526-42
Perino Maria in Pereno 3 str. ai Ronchi (Cavoretto) 129
Perino Giulio, prof., 48 c. Cairoli 943
Perino Marianna in Bocco 5 v. alla Parrocchia (Cavoretto) 110
Perino Mario, caffett., p. Palazzo di Città. . . 772
Perino Melchiorre, inserv., 11 v. della Zecca . . 633
Perino Mich., latteria, 18 v. Petrarca 502
Perino Michele fu Ignazio (Cavoretto) . . *pag.* 764
Perino Oreste, corr. commiss., 41 v. Roma 447-48-49
Perino Pasqualina, paste alim. e farine, 14 via Barbaroux 549
Perino Pier Alfonso, corrisp. giorn., 8 v. Schina 938
Perino Pietro, calzol., 14 v. Saccarelli. 380
Perino Pietro fu Lor. 812 str. Druent . . 58
Perino **Secondo, fumista, 13 v. S. Franc. Paola.** 359
Perino Teresa di Filippo in Vario Vinc. 159 str. Vercelli 164
Perino Teresa ved., 30 v. Montevecchio.
Perino Vitale, 45 c. Peschiera.
Perino-Gondolo Clotilde, maestra mun., 65 via Assietta 834
Perino-Poggio Giuseppina, vetturale, 45 via Moncalieri 464
Perino e Fortina ingg., forn. autom. e carrozze, 33 v. Baretti 419-43
Perinotti Teresa, liquor., rimp. al 10 v. Barolo . 487
Peris Angelo Ant. 8 v. Approcci 14
Peris Gius., **macell.** 43 Borgo Vittoria e 18 str. Pianezza 78,162-63,535
Perisi Ettore, 36 c. Principe Oddone . . . 741,965
Periti Commerciali 1004
Perla sorelle, lingeriste, 59 c. Oporto 285
Perla **ved.**, gran., farine, 5 v Bern. Galliari 450,517
Perla Cesare, impieg., 34 v. Mad. Cristina . . . 684
Perla Maria, calzol., 44 v. Marco Polo 380
Perlo Rosa, 39 v. Nizza 767
Per l'Arte, rivista mensile, 44 v. S. Franc. da Paola. 932
Perlino frat. fu Tomm. 35*bis* c. Re Umberto . 122
Perlino frat. fu Gius. 35*bis* c. Re Umberto . 122
Perlino sorelle fu Bart. 35*bis* c. **Re Umberto** 122
Perlino Francesca ved., affittacam., 15 v. Saluzzo 134
Perlo Bernardo, possidente, 47 v. San Massimo.
Perlo Felice e Mario di Bern. 1 v. Bertola. 24
Perlo Felice Vitt., avv., capo uff. Cassa Risparmio, 15 v. S. Dalmazzo 739,875,995
Perlo G., macell., 34 v. S. Franc. da Paola . 524
Perlo Gio., maestro pianof., 6 v. delle Rosine . 866
Perlo Giorg. fu Gius. 355 v. Circonvallazione 170
Perlo Mario, nichell., 23 v. Princ. Amedeo 310,412
Perlo Michele, 554 v. Carossietto 1035
Perlo Vitt., avv., 15 v S. Dalmazzo 965
Pernetti (Ditta), fabbr. gioiell., 11 v. Maria Vittoria 306
Perni Teresa, agiata, 7 p. Vitt. Eman. I.
Pernigotti Gaet., imp. post., 6 v. Legnano . . . 975
Pernigotti Maria ved. Varetto 550 vic. priv. Bergera (Mad. del Pilone) 24
Pero coniugi 12 v. Musinè 99
Pero Enrico, calzolaio, 16 v. Massena. . . . 380
Pero-Quaglia Rosa, levatrice, 6 c. Duca Genova 926
Perocchio L., velocip., 53 v. Magenta 416
Perodi Carlo, 16 v. Cernaia.
Peroglio Carlo, avv., 7 p. Eman. Filiberto . . 875
Peroglio Carlo, neg. abiti, 21 p. Eman. Filib. 284-90
Peroglio G. M., veter., 48 v. Palazzo di Città *inferm. veterinari* 3120 63 c. Orbassano . 927
Peroglio Vinc., impagl. sedie, 34 c. Re Umberto 340
Perol Clem., capitano, 12 v. Princ. Tommaso . 648
Perolari-Malmignati Elena vedova Pantaleone 16 v. Princ. Amedeo 61
Peroldo Gius., fabbr. armi 45-31 30 v. Roma.
Perona Alfredo, impiegato, 7 v. Pio Quinto.
Perona B., orolog., 33 v. Mazzini 309
Perona Filippo, neg. pollami, p. Em. Filiberto, *abit.* 4 v. Priocca 514
Perona Franc., redat. giorn., 35 v. Accad. Albertina.
Perona Gio. Goffredo, ispett. ferr., 26 v. Valeggio 984
Perona Gius., forn. per calz., 11 v. Stampatori. 332
Perona Giuseppe, esattore, 1 c. Valentino.

Perona Giuseppe, mercerie, 14 p Eman. Filiberto, *abit.* 4 v Priocca . . . *pag.* 294,304
Perona Spirito, trattore, 12 v. S. Chiara. . . . 482
Perona Stef. fu Bartol. 75 str. Lucento . 82
Perona e Bellardo, alberg e stall., 8 v Basilica 476-77
Perondelli Clara, cartol., rimp. al 64 c. Vitt. Em. II. 332
Perone Domenica, neg verdura, 28 v. Borgo Dora 546
Perone Dom. fu Ambr. 2 v. priv. Elvo. 59
Perone Luigi, impieg., 23*bis* c. Ponte Mosca.
Perone Teresa, affittacam., 8 v. Ormea 434
Perone Brunetti Clelia, affittacamere, 32 via Baretti 434
Peroni Enrico, fonderia, 20 v. Aosta. 394
Peroni Giacomo, prof. medico 12-92 54 v. Mad. Cristina . . . 452-53,805,914,1024
Perone Paolina, 7 p. Eman. Filiberto 850
Peroni-Ervi, ing., 53 v. Moncalieri.
Peronino Cesare, proc., 18 v. Garibaldi. 882
Peronino G. B., 4 c. Principe Eugenio. . . 1024
Peronnet G., 20 v. Ceres.
Perono e Demaria, latton-gaz., 24 v. Parma . 403
Perosi Lorenzo, sac., maestro musica (Roma). 963
Perosini, pettinatr., 5 c. Oporto. 427
Perosino frat., fornai, 65 c. Vitt. Em. II e 44 c. Re Umberto 521
Perosino frat. fu Rocco 20 c. Orbassano 404
Perosino Adina in Mussi 306 str. ai Ronchi 130
Perosino Carlo, 49 v. Madama Cristina 766
Perosino Domenica ved. Frascaroli 3 v. Asti 47
Perosino Eug., telegraf., 7 v. S. Secondo . . . 972
Perosino Federico, pensionato, 6 v. Arsenale.
Perosino Francesca, sarta, 65 c. Vitt. Em. II. . 274
Perosino G. Ant., drogh., 32 v. Mongrando . . 534
Perosino Giacinto, dott., 20 v. Massena . 709-68,914 948-79
Perosino Gioachina ved. Molin 75 via Assietta 16,33,83
Perosino Gio., med.-chir., 33 c. Re Umb. 709,914-78
Perosino Gius., specchiaio, 4 c. Emilia. . . . 347
Perosino Gius., impieg., 22 v. Principe Tommaso.
Perosino Gius., veterin., 12 v. Ottavio Revel . 927
Perosino Ignazio, telegr., 49 v. Mad. Cristina . 972
Perosino Leopoldo, vinaio, 49 v. Pastrengo . 496
Perosino Luigi, prof. prestigiatore, 7 via San Secondo 927
Perosino Luigi, neg. musica, 8 v. Garibaldi, *abit.* 3 p. Statuto 327-44
Perosino Margh., imp. post, 49 v. Mad. Cristina. 974
Perosino Romelia, modista, 5 c. Oporto . . . 278
Perosino Vinc., vetraio, 14 v. Goffr. Mameli . 347
Perosino Vinc., alberg., 110 barr. Casale . . . 526
Perotta Cesare, rappres., 14 v Quattro Marzo . 443
Perotti frat. e sor. fu Ermen. 19 via Berthollet 24,27,74,83
Perotti sorelle, sarte, 33 v. Bologna 274
Perotti A., libr.-edit., 36 v. S. Franc. da Paola . 320
Perotti Achille chincaglierie e bisotterie, p. S. Carlo ang. v. S. Teresa. . . . 48,304
Perotti Aless., rag., 9 v. Conte Verde . . 958,1027
Perotti Andrea, vetraio, 7 v Montebello . 347-48
Perotti Andrea, viaggiat. di comm., 2 v. Saluzzo.
Perotti Ang., neg. legna, 52 v. Ospedale . . . 350
Perotti Ang. e C., macchine utens. e ferramenta. 16-62 24 v. S. Franc. da Paola 394,437,944
Perotti Anna, vinaia, 24 v. Vigone 545
Perotti Cesare fabbr. pianoforti 14-67 ang. v. Ormea e v. Galliari, *fabbr.* 14-68 44 v. Marochetti e 43 v. Canova . 35,87,340
Perotti Carlo 477 v. Chieri (Reaglie) . . 47
Perotti Caterina fu Domenico 693 str. Val S. Martino 457
Perotti Centina in Roggiero 4 v. Po . . . 4 . .
Perotti Ces., 6 p. Mad. Cristina . 24, . . 74,8
Perotti Emma, maestra mun., 43 v. Gioberti . . 84
Perotti Enr., dirett.-tel., 25 v. Saluzzo . 97
Perotti Eug., liquor. e caffett., 47 v. Lagrange . 48
Perotti G. B., prof. tromba, 34 v. Lagrange
Perotti Gio., 16 v. Principe Amedeo.
Perotti Gio., maestro mus., 29 v. S. Secondo
Perotti Gio., rappr. com. (Brandizzo). . .
Perotti Gio., neg. legna e carbone, 44 v. Principe Amedeo . . . .
Perotti Giov., maestro mun., 1 v. S. Donato
Perotti Gius., modell. mecc., 79 c. Princ. Oddone
Perotti Lorenzo e Brosio Rosa 6 v. Villarbasse . . . .
Perotti Maddalena, mag. alim., 14 v Galvani
Perotti Pietro (Castellamonte) . . .
Perotti Pietro, negoziante, 40 v. Carlo Alberto
Perotti Teodoro e Luigia coniugi 29 priv. Feletto 61
Perotti Vinc. e C., seterie 34-56 4 v. Maria Vittoria 86-87
Perotti e Quaglia, letti in ferro, 23 v. Biella . 54
Perotti-Fiandini M., maestra mun., 1 v. S. Donato 838
Perotti-Rolla Anna, imp. post., 27 v. Gioberti . 97
Perottino coniugi 40 v. Monginevro . . 91
Perotto Batt., salsam., 54 v. Cottolengo . . 51
Perotto Franc., vinaio, 12 v. Massena . . . 496
Perotto Pietro, sarto, 34 v. Bertola 282
Perrachio coniugi 4 v. Nizza. . . .
Perrachio Lodovico ing. 37-39 19 v. Andrea Doria, *abit.* 4 v. Nizza . 22,94,88
Perrachon Emilia e figlio, pizzic., 38 v. Cernaia 514
Perrachon Gius. 38 v. Cernaia 455
Perratone coniugi 19 v. Moncalieri . . 92
Perratone Eugenia ved. Thermignon e figli 8 via S. Chiara 410
Perratone Gius. ved. Buscaglia 29 via Assietta 16
Perratone-Armandi Eugenia in Sclopis 12 v. Carlo Alberto 37,87
Perratone-Armandi Giuseppina ved. Vignolo 12 v Carlo Alberto 37,87
Perratone-Armandi Teresa in Barberis 12 v. Carlo Alberto 37,87
Perrelli Arturo, 46 v. Princ. Tommaso . . 7
Perrero (*vedi* Buffa di).
Perrero Domenico, lattoniere, 3 p. S. Martino 405
Perrero Em., prof., med.-chir., 11 v. San Secondo. 690,806,914
Perrero Giuseppe, agiato, 10 v. Roma.
Perrero Lucia, panett., 13 v. Perrone 521
Perret Mario, ing., 6*bis* v. Ormea 854
Perrier Aless., med.-chir., 3 v. Milano . . . 417,914
Perrier Carlo, dott., 3 v. Milano 812
Perrier Stefano, med.-chir., 3 v. Milano. . . . 914
Perrighetti, avv., 18 v. Pietro Micca. . . . 87
Perrin Gio. e figlio Teodoro 24 v. Roma . . 428
Perrin Luigia, sarta, 46 v. S. Teresa 274
Perrin Teodoro, agiato, 32 c. Francia.
Perrino Gio., pensionato, 8 v. Schina.
Perrino Paolo, dott. chim., 8 v. Schina.
Perrino Pier Alfonso, corrisp. giorn., 8 v. Schina.
Perrino-Richard Alfonsina, agiata, 8 v. Schina.
Perro M., cornici, 15 c. Siccardi 511
Perro Vittorio, meccanico, 5 v. Carmine . 336,412
Perrod Gio., medico, 23 v. S. Quintino 687,744,810,914
Perrou Achille, rag. 41-00 10 v. Bellezia, *abit.* 38 c. Oporto 743-74,895-98,1034

...Camillo, ing. deputato (Verres) . . *pag.* 560
...Franc fu Luigi, 165*bis* str. Francia 65
...Dom., corr., 5 v. Mazzini e 44 v. Lagrange 349
...ito Anselmo, fabbr. liquori, 34 v. Roma.
...ito Ed., prof., *direttore Scuola Bachicoltura e Gelsicoltura*, 40 corso Valentino . . 54,404,632 800-05-42-47-53 927
...e Antonio, impieg., 6 v. Gazometro.
...e Ant., legname da lavoro e foraggi, 87 v. Nizza 344,450
...e Clementina, latt., ang. v. Bertola e Genova 502
...e Dom. fu Ambrogio 2 v. Elvo. . 59
...e Ervy, ing., 44 v. Donati 890
...e Franc., medico, 3 v. S. Secondo . . 696,914
...e G. B. fu Gaspare 23 str. Venaria . 459
...e Gio., impieg., 36 c. Re Umberto.
...e Gius., traslochi, 24 v. Bern. Galliari . 445
...e Gius. (Ditta), leg. libri, 27 v. Po . . 330
...e Gugl., decor. appart., 7 p. Em. Filiberto 314
...e Lido, 55 v. Moncalieri.
...e Lina, rigattiera, acc. al 9 v. Magenta . 303
...e Magg. fu Gio. geom. 43-41 9 v. Montecuccoli . . 60,66,96,465,459,893
...e Paolina, trapuntaia, 7 p. Em. Filiberto 383
...e Tomm., negoz. carbone e legna, 227 str. Nizza (Tetti Fre) 349
...e Perucca, modista, 3 v. Botero 278
...e di S. Martino nob. Alessandra ved., n. Castelnuovo delle Lanze, 6 v. Napione 590,727
...e di S. Martino contessa Benedetta nata Benedetti-Forestieri, 75 c. Siccardi. 590,703 728-36-50
...e di S. Martino nob. Ettore, Paolo e Anna Maria, 75 c. Siccardi 590
...e di S. Martino conte Eug. 33-23 75 c. Siccardi. 53,56,437-47,455,590
...e di S. Martino bar. Fernando 24 via della Rocca. 552-90
...e di S. Martino bar. Maria, dama di Palazzo, 6 v. Napione . . . 552-90,714-16
...e di S. Martino nob. Maria e Margh., 6 v. Napione 590
...e di S. Martino bar. Miriam Teresa Elisab. n. Visconti d'Ornavasso 24 v. della Rocca 427,590
... Gius., 5 c. Regina Margherita.
... Roberto, avv.-proc., 22 v. Corte d'Appello 875-82
... Fr. fu Ant. 4 v. Garibaldi . . 45,401
... Ant., tagl. sarto, 35 v. Cibrario . 282-84
...et Bened., uova e burro, 9 v. San Tommaso. 503
... (*vedi* Di Persano).
...artico, canonico (Tortona). 797
... march. Cristina Emilia ved. Ceva di ...etto (Genova) 47
... Ant., pubbl., 71 v. Nizza 934
...ernardo, 71 v. Nizza 773
... Marcello, trattor., 17 v. Bogino 484
... Vitt., paste alim., 44 v. Barbaroux . . 519
... Franc., ing. perito (Biella). 897
...z Fiorentino (ved di) e figli, fabbr. ...rme per calzol., 6 v. S. Tommaso. . 342
...z Luigi, maglierie, 38 v. S. Franc. da Paola 291,304
...z M., sarto, 7 via Lanino 284
...angelo 3-34 carboni fossili, 20 via Ospedale, *abit.* 43 v. Lagrange 349-54-98,946-57
... Pietro, avv., consigl. Corte d'Appello, 15 v. Genova. 663
Pertuiset E., rappres., 39 v. Roma. . . . *pag.* 957
Pertusati Carlo, alunno post., 2 v. Manzoni . . 974
Pertusato Margherita, latteria, 7 *bis* v. Carena . 502
Pertusi Camillo, dott., chimico, 5 v. Saccarelli 640
Pertusi Luigi, professore direttore scolast., 5 v. Saccarelli 632,723,834-38
Pertusio Ermenegilda fu Gaetano 14 via Pal. di città 408
Pertusio Francesca, sarta, 11 v. Goito 274
Pertusio Vitt., cons. Corte Cassaz., 64 via Venti Settembre 662
Perucatti Achille, impieg. Uff. Reg., 17 c. Brescia. 643
Perucatti Maria ved. Giardino mag. alim., 16 c. Brescia 34,509
Perucatti Placido, dott., *, pres. Liceo Cavour, 10 p. Statuto 790,823
Perucca Annib., falegn., 44 v. Mazzini . . 348,435
Perucca Enrico fu G. B. 54 v. S. Chiara . . 22 37,400-07-49
Perucca Franco, avv., 3 v. Colli. 1027-32
Perucca Gio., maestro mun., 14 v. Massena . . 724-59 760,838
Perucca Gius., impieg. mun., 228 c. Reg. Margh. 607
Peruccati Placido, prof., 10 p. Statuto 800
Peruccelli Marco 1-56 44 c. Re Umberto.
Perucchetti frat. neg. vino 142 Bertolla 26,529-45
Perrucchetti Gius., ten. gen., 30 c. Oporto. 783 797,949
Perucchetti Mich. tabacc., 144 Bertolla. . 26
Perucchietti Felicita in Rosso str. pr. Cascinotto. 44
Perucchietti Gio., neg. ferram., 59 barr. Orbassano 532
Perucchini Delfo, agente, 9 v. Pietro Micca . . 410
Peruccio Giuseppe, sarto, 18 v. Barolo . . . 282
Perucelli Carlo, 42 v. Mazzini 853
Perucelli Dorata, sarta, 3 v. Brofferio. 274
Perucelli M., rappresentante, 44*bis* v. S. Quintino.
Peruglia Francesco, agiato, 6 v. S. Anselmo.
Peruglia Giuseppina, agiata, 53 c. Re Umberto.
Peruglia Romolo, pittore, 6 v. S. Anselmo . . 904
Peruglia Silvio 5-22 ing., *studio tecn.*, 34 v. Princ. Amedeo 442,433,830-90
Peruglia Umberto, sarto, 38 c. Vercelli . . 282,539
Perussa Gius., pensione casal., 5 v. Alberto Nota. 484
Perussia Aug. in Clara 5 v. Silvio Pellico 443-48
Perussia Fel. (Ditta di Gallina Lazzaro e C.), fabbr. camicie 36-78 3 p. Venezia. . 294
Perussia Filippo, capitano, 35 v. Mazzini.
Perussia Gius., 1-65 rag. perito, 7 via Giannone 623,895-97,998,1039-40
Perussia Olimpia in Ferraris 14 v. Arsenale 443-48
Perutelli Amalia, ricam., 11 v. Artisti. 298
Perutelli Eraldo, disegn., 14 v. Artisti. . . . 902
Peruzzi, fabbro-ferr., 30 v della Rocca. . . . 422
Peruzzi Giovanni 27-23 12 v. Pietro Micca.
Peruzzi Giulio, 7 v. S. Donato 757
Peruzzi Matteo 20-91 neg. carta e stracci, 50 v. S. Donato 502-29
Peruzzi T., 34 str. Francia.
Peruzzi-Toso Cat. neg. stracci, 56 via S. Chiara. 444
Perversi Maria Annunziata, levatrice, 44 via Ospedale. 695,704,810,926
Pes Orlando, dottore, 6 via San Dalmazzo . . 687 805-06-10,914-18-34
Pes di Villamarina march. Isabella ved. Thaon Revel di S. André Eman. 24 via Ospedale 44,407
Pesando frat. fu Gius. 31-09 fonderia, 7 v. Pallavicino. 409-53
Pesando Gius. fu Carlo 29 v. Machiavelli . 83
Pesando Lodovica, tratt., c. Reg. Margherita sponda sinistra del Po, prima del ponte. 484

Pesando Luigi, 14 v. Genova . . . . . . *pag.* 951
Pesanti Achille, impieg., 2 v. Gaudenzio Ferrari.
Pesati Aless., conseg. magazz. Comando militare, 42 v. Carmine. 649
Pesaro Vitt., merc.-sarto e lan., 16 v Milano e 5 v. Garibaldi 284-87
Pesato Luigi, vinaio, 4 v. S. Domenico . . . 496
Pesatore Gino, ing. 26-90 40 via Almese e 34 v. del Carmine. . . . 456.890
Pescarini Benvenuta, ispett. scol., regione Campidoglio 839
Pescarini Silvio, 25 v. Balme 744-1034
Pescarini e Jahier 9-38 spediz., 4 p. San Martino 34-85, *scuderie* 25 v. Balme. 18,446
Pescarmona Enrichetta in Arisio 7 v. S. Donato 57
Pescarmona Pietro 17-03 negoz. vini nel Dock, *abit.* 41 c. Vinzaglio. 491
Pescarmone Maria, sarta, 4 v. Tarino 274
Pescarolo Abram, neg abiti, 19 v. Maria Vittoria. 284
Pescarolo Bellom, ✻ e , dott., prof., 42 p. Vitt. Eman. I 44,650-81-89 96,805,944
Pescarolo Benven. neg. vino 14-36 24 via Roma, *villa* 14-77 204 str. Cartman (Sassi). *mag.* 35 v. Accademia Albertina . 59 98,491-98
Pescarolo Gabriele gen. alim. e cordami 40-44 acc. al 9 v. S. Francesco da Paola. . 302,509
Pescarolo Franc., calzol., 3 v. Bava 380
Pescarolo Simone, impieg., 9 c. Vitt. Em. II.
Pescatore frat., macch. agricole, 43 c. Oporto. . 406
Pescatore frat. e sor. fu Alberto 43 c. Oporto 403-65
Pescatore Carlo, 53 str. Lanzo 1035
Pescarolo Jarack Stella *(liquidazione)*, oggetti antichi, 34 v. Lagrange p. 4° . . 305
Pescatore Matteo, impieg., 63 c. Princ. Oddone.
Pesce Ambrogio, dott. avv. (Genova) . . . 797
Pesce Carlo, astucc., 44 p. Castello 332
Pesce Isabella, mag. alim., 144 c. Reg. Margh. 509
Pesce Luigi, prof., sac., rett. Santuario Maria Ausiliatrice, Oratorio Salesiano . . 489,677
Pesce Piero, avv. (Genova) 875
Pesce Pietro, neg. legna e carb., 24 v. Porta Palat. 350
Pesce Stefano, impieg., 25 c. Firenze.
Pesci Ernesto 34-88 medico, 39 v. Ospedale 681,944
Pesci Silvio, amministr. giorn., v. Passalacqua ang. v. Juvara 934
Pesciallo Aless., impieg., 38 v. Ormea.
Pesciallo Giovanna, maestra pianoforte, 38 via Ormea 866-68
Pescini Tomm. 26-51 rapp., 33 v. Mad. Cristina. 318 443-89
Pescio-Longo Annita, maestra suppl., 50 v. Villafranca 842
Pescio Raimondo, impieg. ferr., 28 v. Massena 980
Peschiera Pietro, vinaio, 25 v. Po. 496
Pescherie di Guascogna, Duvergier Jean 37-90 5 v. Palazzo di Città 504
Pesenti sor. 2-4 v. Burdin 33,400
Pesenti Ang., prof., 44 v. S. Giulia 787
Pesle Giacinta in Mantelli 45 v. Monte Bianco 96,457
Pesle Luigi orefice, v. Milano (p. Basilica), *villa* 74 str. Cavoretto . . . 307-09,725-39,962
Pessana frat. fu Dom. 5 v. priv. Rubiana . 431
Pessana Costantino, viagg. di comm., 9 via Vassalli Eandi.
Pessana Domen., commest., 40 v. S. Rocchetto . 530
Pessana Gius. 34 v. S. Secondo. 20
Pessana Luigi fu Dom. 2 v. priv. Rubiana 431
Pessano Gius., rag., 6 c. Re Umberto.
Pessina Ces., birr. e dirett. ferr. funicol. Monte dei Cappucc. (Monte Cappuccini) . 488,984,4039
Pessina Cesare, dirett. Cimitero generale .
Pessina Francesca in Alzona 32 v. S. Seco[ndo]
Pessina Maria, tess. in seta, 8 v. Balbo .
Pessione sor., mercerie, 4 v. S. Simone . .
Pessione Ang., macell., 4 v. S. Chiara . .
Pessione Ant., vinaio, 28 v. Alfieri . . . .
Pessione C., cartol., v. Cumiana ang. v. Mongin[evro]
Pessione Edoardo, paste alim. e farine, 6 S. Quintino. . . . .
Pessione Franc., drogh., 6 v. Am. Avogadro
Pessione Gius., paste alim., acc. al 24 v. Mad. Cristina . . . .
Pessione Gius., viagg. di comm., 4 v. S. Si[mone]
Pessione Mich., macell., 5 v. delle Orfan[e] 43 v. Corte d'Appello. . . . . .
Pessione Michele, tratt., 25 c. Francia e 37 v. Lagrange. . . . .
Pessione e Patetta, tessuti, 47 c. Re Umberto
Pessiva Cand., cassiere munic., 45 v. Genova
Pessiva Matteo 6 c. Vercelli 460
Pessiva Matteo e Teresa coniugi 17 cor[so] Valdocco. . . . .
Pessoz-Mandrile Emilia, maestra mun., 34 v. Sac[chi] 837
Pestalozza Alb., pubblic., 3 c. Raffaello . . .
Pestalozza Enr., ispett. ferr. a rip., 9 v. M[assena]
Pestalozza Franc., elettr., 7 v. Princ. Tommaso
Pestalozza Giandisma, dott., assist. Osped. S. G[iovanni]
Pestarino Franc., caffett., 6 via Rossini .
Pestarino Pietro, uff. giud., 91 c. Casale
Pestelli Gino, dott., rag., redatt. giorn., 6 via della Rocca . . . .
Petazzi Domenica, stiratr., 38 v. dei Mille .
Petazzi Pietro, 4 v. Sagliano.
Peter Teodoro, 7 v. Finanze . . . .
Peter's Union, pneum., 40 v. Carlo Alberto
Peletti Alfredo, telegr., 4 v. Carlo Alberto . 972
Petinetti Maurizio, agricolt., cascina Anselmetti, 861 str. Grugliasco.
Petit Eugenia di Filib. 458 str. Revigliasco
Petit-Nicolas Augusto 430-32 str. S. Margh[erita] 442
Petiti Camilla nata Pantaleone 39 via Barolo. . . . .
Petiti Carlo, *pensione*, 32 v. S. Massimo . . 482
Petiti Carlo e Guido fu Enr. e loro madre 54 corso Siccardi 97,142-47
Petiti Franc. e Ottavio fu Luigi 408 strada priv. d'Harcourt . . . .
Petiti Franc., pelli goffrate, 48 v. Cavour 372-
Petiti Franc., seterie 34-48 5 via Garibaldi; *fabbr.* 42 v. Cuneo. 268-97-98
Petiti Giovanna, mercerie, 135 v. Mad. Cristina 501
Petiti Gio., 60 v. Mazzini.
Petiti Michele, pensionato, 36 v. Ormea.
Petiti-Pantaleone Camilla, 39 v. Barolo . . 747
Petitti di Roreto conte Alf. Ang., magg. generale (Alba). 797
Petitti di Roreto nob. Maria in Rasini, 2*bis* via S. Maria 590
Petitti di Roreto cont. Tommasina nata Incisa Germonio di Camerana, 7 v. Lagrange . 590
Petiva coniugi 24 v. S. Bernardino. .
Petoletti e Giovana, falegn., 63 v. S. Chiara.
Petonari frat., *mulini di Collegno*, 12 v. Bernardino Galliari. 517
Petra frat., mugnai, 249 str. Lanzo 47
Petra Ant., macell., 9 v. Saluzzo 524
Petra Gius., macell., 9 v. S. Anselmo . . 524
Petracchi Luigi, impieg., 34 v. Massena.
Petrangelo Paolo, parrucch., 203 str. Fran[cia] 538
Petrangelo Salvat., parrucch., 56 v. Monginevro (barr. S. Paolo) 538
Petrarca Mich., impieg. post., 12 v. Sacchi . . 974

Angelo 123 str. Bertolla . . *pag.* 25
Dom. fu Paolo 135 e 139 str. Bertolla 25
Luigi fu Gio. 123 str. Bertolla . . 25
(Ditta), imp. elettr. 4 v. Cibrario 387 404-45-57
Bruto e C., pianoforti, 44 v. Mazzini . 341
Antonio, 22 c. Siccardi 766
Antonio 30 v. Silvio Pellico . . 464
Raffaele, impieg. Banco Napoli, 34 via Lagrange.
sorelle, rigatt., 26 v. dei Fiori. 303
G. B., Ditta editr. (di G. Galtizio) 22-29 45 v. Garibaldi, *abit.* 28 v. Po. . . 320-31
Gio., macch. idraul., 2 v. Gerdil 386,403-22
Gio., prof., ragioniere perito 16 87 47 v. Pietro Micca. . . . 767,895-97
Margherita, tratt., 16 v. Rivalta . . . 478
Secondo, calzol., 3 v. del Fiando . . 380
Vitt., prof., 22 v. Alfieri 823
ici Augusto calzol., 24 v. S. Tommaso 380
io Ang., fumista, rimp. al 37 v. Barbaroux 359
llo Mich., ag. imposte, 46 v. Venti Sett. 642
Alfredo, alunno post., 34 v. Saluzzo . 975
Rob., impieg. R. Casa, 34 v. Massena 554
zellis Gius., 12 p. Statuto 1044
zi-Alatie Virginia, telegr., 58 v. S. Secondo. 973
Caterina, vinaia, acc. al 33 v. Saluzzo 496
Gius., impieg. ferr., 49 v. dei Fiori . . 980
Luigi, ispett. ferr., 25 v. S. Anselmo . . 977
Paolo, avv. 4 v. Carmine . 455 706-08,875
Pietro, ingegn. capo Genio civile, 44 c. Principe Oddone 634-38, 985
Guido e C., rappr., 43 v. S. Massimo . 443
ni Gius., ragion., 37 v. Bava 654
Ercole, impieg., 60 v. Gioberti.
ti Delfina, affittacamere, 43 v. S. Massimo 435
ti G. e C., tipogr., 28 v. S. Tommaso e 18 v. S. Teresa 324
ti Gius., 14-93 4 v. Barbaroux . 1044
ti Luigi, capitano alpini, 3 v. Pio Quinto.
ti Filomeno, cap. med., 79 v. Mad. Cristina 653 687,810
ngo (*vedi* Genova di).
coniugi, pasticceria, 79 v. Venti Settem 499
Carlo, pensionato, 61 c. Vitt. Em. II.
Emilia, passam., 12 v. S. Teresa. . . . 298
For., capo-uff. mun., 61 c. Vitt. Em. II. 606
Gius. Stan., segr. capo, 43 v. Barbaroux 683
M. G., rappres. 13-55 5 c. Francia . 437
Mich., tabacc., 58 c. Vitt. Em. II. . . 645
Sebast., fabbro-ferr., 8 v. Stampatori . 422
frat., auto-garages 33-80 e 17-59 421 str. ant. Rivoli e 4 v. Borgone . . 417-18
Anita, insegn., 25 c. Francia . . . 858
Pacifico, stuccat., 34 str. Francia 352,903
Gio., impieg. post., 25 v. Saluzzo . . 974
Mario, uffic. post.-teleg., 25 v. Saluzzo . 972
Ces., 31 c. Oporto, *abit.* 4 via Massena 718-98,821-50,957-65-85,1004-02-03 1045-46
Cesare e Giosellino, scalpellini 19-35 c. Oporto 352
rico 32 v. Lanzo 54
ne. fu Gio. 162 str. Mongreno . 95
gi, 64 c. Napoli 762
tore, rappres., 29 c. Oporto, *abit.* 47 v. Amedeo II 440
sa, ostriche, pesch., p. Bodoni (serr.) 504
Pier Luigi, medico, 7 v. Allioni. . . 944
Gian Claudio, usciere, 4 v. Consolata 674
lfo, impieg. mun., 192 v. Circonvall. 643
Peyrani Bonifacio, casc. Barra (Lingotto) *pag.* 1052
Peyrani Costantino (Barocchio, Gerbino). . 1052
Peyrani Gio., avv., cons. d'Appello, 3 v. Carlo Alberto 662,875
Peyrani Lionello, rappr. cart. 41-81 43 via Bogino 328-29,458,757
Peyrani Teodoro e cons. 192 v. Circonvall. 469
Peyrani di Peglione conte Giacinto, sotto assist. Archivi piemont., 28 c. Vinzaglio 590,636,958
Peyrani di Peglione cont. Maria n. Ricci d'Andonno, 28 c. Vinzaglio 590
Peyrani di Peglione cont. Marianna n. Naselli Feo, 9 v. Bava 590
Peyrano Ant. di Bartolomeo, barc., 140 via Moncalieri 465
Peyrano Bartol. fu Andrea, barc., 140 via Moncalieri 465
Peyrano Giacomo fu Andrea, barc., 27, via Moncalieri 465
Peyrano Giacomo fu Antonio, barcaiuolo, 47 v. Moncalieri 465
Peyretti Ant., maestro mun., 12 v. Gioberti . . . 836
Peyretti Camilla fu Remigio 40 v. Ospedale 147
Peyretti Dom. farmac., 27 35 48 v. dei Mille. 924
Peyretti Ern., geom. 44-24 12 v. S. Agostino 765,893-95-97-98,962-65,4040
Peyretti Franc., prof., 26 v. Sacchi . 824-63
Peyretti Luigi, impr. trasp., 32 v. Canova . . 445
Peyretti Maria in Tabucchi e Angela sor. fu Giacomo 48 v. Chiomonte 47
Peyretti Melardo, sartoria teatr., 8 v. S. Donato 280
Peyretti e Donà, litogr. 32-83 3 v. Arcivescovado 325-34
Peyroleri frat., cuoi e pell., 25 v. Princ. d'Acaja 373
Peyroleri Emilio ed Aug., *villa* 499 strada S. Lucia (Cavoretto).
Peyroleri Gio., impieg., 6 v. Gioberti.
Peyroleri Gio., musico, 7 e 9 v. Zecca . . . 867
Peyron Amedeo, avv., segr. Ordine Mauriz. 20-22 Gerbido degli Amoretti . 459 460, 554, 844
Peyron Eman., ing. munic., 4 v. Maria Vitt. 609
Peyron Maddalena ved. Soffietti 5 v. Susa . 152
Peyron march. Maria Pierina moglie Carlo 4 c. Cairoli 148
Peyron Prospero, ing., cons. provinciale, 4-18 27 v. Bogino . 623-29-30-34-98,890 982-84-85
Peyron Zaverio, avv., teologo, 6 v. Garibaldi . 490 700-17-34
Peyron-Ceriana Pierina, ispett. scol., 7 v. Giannone 844
Peyron-Marchesi Maria, ispett., 4 v. Maria Vitt. . 685
Peyron-Velleda, maestra, 49 v. Mad. Cristina . 829
Peyrone Giacomo, prof., 30 v. Princ. Tommaso.
Peyrot Alb., tessuti 8-35 3 p. Solferino, *abitaz.* 24 v. S. Teresa . . . 14,463,289,366 440-44,562
Peyrot Carlo, dott., labor. anal. chim., 33 via Bogino e 4 v. Alfieri. 498
Peyrot Eligio, avvoc.-proc. 2-48 2 via Fabro, *abit.* 49 c. Valdocco 623,875-82
Peyrot Luisa, 4 v. Alfieri 746
Peyrot Mich., rappres., 26 v. Roma.
Peyrot-Zürcher Davide, past. evang., 28 corso Vinzaglio. 746
Peyrot-Zürcher Fanny, ispettrice, 28 corso Vinzaglio 745-46
Peyrot e Rossignoli 12-69 rappres., 30 via Sacchi . 346-47-27-29-53-55-64-65-66-74-76-90 446,545
Pezza Angela, levatr. (Clin. Ostetr.), 14 p. Cavour 840
Pezza Domen., maggiore a rip., 402 str. Casale.

Pezza Emiliano, sarto, 87 barr. Casale. . *pag.* 539
Pezza Enr., ebanista, 2 v. Cavallerizza 343,670,768 967,1041
Pezza Enrichetta ved. Martinolo, 32 c. Francia.
Pezza G., dott. (Mortara) 797
Pezza Gius. fu Pietro (eredi) 2 v. Cavallerizza 43
Pezza Placida, levatr., 44 v. Ospedale 695-701,926
Pezza di Pavignano Franc., avv.-proc., 17 v. Bellezia 875-82
Pezza di Pavignano nob. Emma, 14 Est corso Vitt. Eman. II.
Pezza di Pavignano nob. Laura, 14 Est corso Vitt. Eman. II.
Pezzali Roberto, med. chir., 4 v. Goito 914
Pezzana sor., ricamatr., 35 v. Mazzini 298
Pezzana A., sarta, 51 v. Po 274
Pezzana Annib., avv., 3 v. Pio Quinto . . 680,756
Pezzana Ern., maestro mun. e pittore, 47 via Valperga Caluso. 760,856-901
Pezzana Franc., impieg. post., 24 v. Silvio Pellico 975
Pezzana Giulio, rappr., 40 v. Passalacqua . . 440
Pezzana Gius., 34 v. S. Secondo 762
Pezzana Gius. ved. Della Porta 21-23 corso S. Maurizio 157
Pezzana Margher. ved., maestra ricamat., 34 via S. Domenico 298
Pezzano Gius., latteria, 4 via Lombardore (barr. Leynì) 533
Pezzano Giulio 3 v. Cuneo 54
Pezzati Felice, commesso R. Manicomio, 28 via S. Domenico. 698,733
Pezzati Vinc., comm. R. Manic., 22 v. Giulio . 698
Pezzi sor. fu Pietro 8 v. Duchessa Jolanda 58
Pezzi Angelo 19-89 3 c. Valdocco . . . 404-36-41
Pezzi Bartolomeo, 21-53 decorat. d'appart., 8 v. Duchessa Jolanda 42,58,85,344 720-37-46,998,1009-46
Pezzi Bartol. e nipoti fu Candido 21-53 8 v. Duchessa Jolanda 42,58,85
Pezzi Ern., ing., studio tec., 45 v. Saluzzo e via Verolengo 433,755,890,1017
Pezzi Felicina, maestra mun., 53 v. Garibaldi 837
Pezzi Gius., impieg. ferr., 20 v. Campana.
Pezzi Guido e Riccardo 8 v. Duch. Jolanda. 58
Pezzi Luigi, e ❋, archiv. R. Casa, 15 via Figlie Militari 550,789
Pezzi Luigia, maestra mun., 53 v. Garibaldi. . 838
Pezzi Terzo, dott. prof. dirett. R. Scuola di Caluso 634-35
Pezzi-Dellachà Fida, agiata, 44 v. S. Secondo.
Pezziardi Vincenza fu Carlo 7 v. Pellice . 111
Pezzoli Achille, chirurgo dentista, 9 via Roma, *abit.*, al 15 919
Pezzoli Giulio, 34 v. Vanchiglia 852
Pezzoni Torquato, barbiere, 24 v. Saluzzo . 126
Pfizmajer Gugl., ammin. Cred. Ital. (Milano). 997
Phonograph Company (Turkheimer M.), 68 corso Vitt. Em. II 590
Photos, rivista mensile Photo-club, 71 v. Nizza e 11 c. Valentino. 931
Pia, drogheria, 2 v. Mercanti 569
Pia Barbara e Dom. fu Lor. 65 str. Lucento 82
Pia Benedetto, cartol., 40 p. Statuto . . . 331
Pia Carlo, consigliere comunale 17-22 macell., 50 v. Po *abit.* 6 v. Lungo Po . . 524 604,770,1001-02-12-23-44-53
Pia Congregazione banchieri negoz. e mercanti, 25 v. Garibaldi 735
Pia D. D. e C. 16-80 neg. pellami, 42-44 via Avigliana 373
Pia Dom., macell., 3 p. Eman. Filiberto . . 524
Pia Dom., perito, 44 v. Avigliana 897
Pia Franc., 26 v. Gioberti 719
Pia Gaetano, 1-51 rappresentante, 4 Re Umberto e 74 c. Vitt. Emanuele II e 20 p. Solferino *pag.* 439,518-19,986
Pia Gio. fu Dom. 65 str. Lucento. 82
Pia Gius., erbe medic., p. Pal. di Città a v. Conte Verde (Portici) . . . . .
Pia Gius. di D. 11-48 macell., 9 v. Giulio .
Pia Luigi, avv.-proc. 40-05 13 v. Garibaldi *abit.* 4 v. Rosine. . . . .
Pia Luigia ved. Miletto 41 v. Roma.
Pia Maria in Porta-Variolo e figlia 6 priv. Alpignano . . . .
Pia Medardo, industriale, 53 v. Massena.
Pia Pietro, macell., 14 v. Bolero . . .
Pia Secondo, avv., 25 v. Principe Amedeo 418,72
Pia Teresa, pettinatr., 24 c. Princ. Oddone
Pia-Ferro Giuseppina, macell., ang. p. Emanuele Filib. e v. Bastion Verde .
Pia-Quaranta Gius., maestra mun., 53 v. Massena
Pia Unione N. S. del Sacro Cuore, Chiesa S.
Piacentino frat. e sor. fu Ang. e madre 32 strada ant. Verolengo . . . . . .
Piacentino Camilla in Cravero 23 v. vata Feletto . . . .
Piacenza frat. e sor. fu Carlo 231 str. S. Martino . . . .
Piacenza Camillo, 40 c. Ponte Mosca . .
Piacenza Caterina di Pietro in Tabasso 29 v. Burdin . . . .
Piacenza (*credito*), tessuti cotoni, 31 v. Berthollet 289
Piacenza Erminia ved. Feretti, 52 v. Gioberti
Piacenza Fel., ✚ e 1-08 74 c. Vitt. Em. II ed a Pollone (Biella) . . 422-67,556,98
Piacenza Felicita, neg. frutta e verd., 29 Borgo Dora. 516
Piacenza Gio., geom., impieg. mun., 4 v. Saluzzo
Piacenza Gio., impieg., munic., 54 v. Maria V
Piacenza Gio., segr., 7 v. Almese 828
Piacenza Guido, 74 c. Vitt. Em. II e Pollone (Biella) . . . .
Piacenza Leonardo, 5 v. Garibaldi . . . . .
Piacenza Livia in Drago 27 c. Oporto
Piacenza Malvina, lav. in capp., 46 v. Pio Quinto 127
Piacenza Maria fu Giuseppe in Aliprandi 30 v. Bertola 2
Piacenza Mario, dott. (Fossano). . . . . .
Piacenza Mich., neg. castagne e patate, 9 Princ. Tommaso 547
Piacenza Pier Franc. 40-67 59 v. Saluzzo. 1017
Piacenza Rosa, sarta, 5 v. Garibaldi. . . . 274
Piacenza Tomm. fu Fr. 7 str. Francia 27-66
Piacenza Vittoria, stirat., rimp. 47 v. Bern. Galliari 295
Piacenza-Valle Teresa, maestra mun., 63 corso Princ. Oddone. 834
Piacenza e Vigliani 40 c. Ponte Mosca
Piacibello Camillo, vinaio, 4 v. Gazometro
Piacibello Luigi, vinaio, 49 c. Oporto. . . .
Piacibello Pietro, tratt., 4 v. Martinetto . 482
Piaggio Camillo, rappr., 4 v. del Carmine 112
Piaggio Gius., dott. (Genova) . . . . .
Piaggio Gius., 22 v. Montebello.
Piaggio Onofrio, alunno giud., 90 c. Reg. Margherita
Piaggio Piero, agiato, 17 v. Carlo Alberto
Pian Villar (*vedi* Matthieu di).
Piana frat., prod. vini, acc. al 5 v. S. Chiara
Piana Agost., parrucch., 49 c. Ponte Mosca . 126
Piana Alberto, pittore 9 e 13 v. Chiomonte (barriera S. Paolo) . . . 47,88,7
Piana Cand., ricev. dazio, 17 v. S. Secondo . 642
Piana Edoardo, ing., 6 v. Vanchiglia 890
Piana Elisabetta, agiata, 16 v. Bogino.

G., neg. frutta e verd., 9 v. Guastalla *pag.* 546
Gio., cartol. 14-01 60 v. S. Donato. 328 334,459
Gio. (Ditta di Guglielmo Piana) stabilimento metallurgico, 26 v. del Carmine 22-38,134,386-94,412
Gius., med.-chir., 29 c. Valentino . . . 914
Giuseppina, cartol., 27 v. Princ. Tomaso. 331
Guglielmo 1-88 26 v. del Carmine 22,38,134
Luigi Ettore, ten. colonn., 4 v. Colli . 649
Maria, affittacam., 27 v. Maria Vittoria 435
Maria, insegn., 26 v. S. Tommaso . . . 850
Maria, tabacc., 39 v. Cibrario 646
Maria in Salussoglia 209 e 215 strada Vercelli 461
Oreste, disegn. comp., 12 v. Cardinal Maurizio 633,758
Ottorino, geom., 9 p. Castello 630
Pietro, calzol. e rappr., 26 v. S. Tomm. 380,443
Pietro, produtt. vini, 20 v. Barbaroux. 490
Pompeo, liquori, 26 c. Francia 486
Sebast., macellaio, 8 v. Berthollet . . . 524
Stef., impieg., 9 v. Galvani.
., cinematogr., 3 v. Finanze 484
e C. (Ditta) 19-30 13 v. S. Franc. da Paola.
fratelli e sorelle fu Vitt. 53 via Cottolengo 53
Carlo (eredi) 73 c. Re Umberto . 454
Carlo fu Pietro 449 str. Val Patonera (San Vito) 456,459
Edoardo fu Pietro, succ. Bruno Pietro 17-79 tip.-litogr., gall. Nazionale . . 324
Elisa in Buffaglia 2 v. Circonvallaz. 469
Mich., elettr., 4 p. Solferino. 387
(Ditta di Buffaglia Gius.), legat. libri, 62 v. Madama Cristina 330
Pianezzola Ern., impieg. mun., 62 v. S. Chiara . 608
fratello e sor. fu Fel. 3 v. Thesauro 153
sorelle di Feder. 10 v. Gropello . . 74
Aless. e Rosina fu Gio. 779 strada Tetti Varrò 153
Baldass. impieg., 3 v. Thesauro . . 788,1048
Carlo, parrucch., 48 str. Lanzo 426
Gio., pizzicagn., 46 v. S. Franc. da Paola 543
Gio. Batt., curato, ❋, 4 p. Gran Madre di Dio. 189,673-74,724
Gio. Batt., rappr. comun. (Grosso). . . 1048
Gius., avv., 44 v. Sacchi 142
Gius., neg. verd., 32 v. Borgo Dora . . . 546
Luigi, impiegato, 2 v. Ponza.
Teresa, agiata, 34 v. Barbaroux.
vice-canc. Corte App., 57 v. Po . . 663
Vitt. Augusto fu G. B 2 v. S. Giulia 441
Ang., usciere-capo, pal. Carignano . . 786
elettr., 42 c. Princ. Oddone . . . 848
falegn., 24 p. Vitt. Em. I e 2 v. Bava 348
Maria, maestra mun., pal. Carignano . 834
Teresa, tratt., 7 c. Brescia. 479
Teresa ved. Peschiera, vinaia, 25 v. Po 496,509
Valentino, salsam., 7 c. Brescia. . . . 513
Beatrice, maestra mun., 44 v. Saluzzo 836
Gaet., geom., 45 c. Re Umberto. 893
imp. ferr., 11 v. Montevecchio 754,980
Liberata, vedova, agiata, 3 v. Brofferio.
Francesco, ing. 22 v. Assietta . 147 157,614,890-94
tratt., 47 c. Oporto 481
colonn. med., 42 v. Sacchi . 914
pizzic., 13 p. Statuto 513
prof. studio tec., 7 v. Orto Botanico, *abit.* 19 v. Lamormora . 433-38
Piassone Achille, tappezz., 73 c. Vitt. Em. II. *abit.* 4 v. Massena.
Piatti, affittacam., 36 v. S. Chiara. . . *pag.* 435
Piatti Bartol. di Carlo 27 v. S. Donato . 134
Piatti Batt., usciere, 5 v. S. Chiara.
Piatti Carlo, 10 p. S. Martino 853
Piatti Eug., avv., giud. Trib., 47 c. Oporto. . . 665
Piatti F., calzol., 5 v. S. Tommaso 380
Piatti Flaminio 19 c. Siccardi . . . 461
Piatti Guido, impieg. Int. Fin., 4 p. Eman. Filib. 640
Piatti Michele (Chivasso) 1056
Piatti Pietro fu Gio. geom., impr., 47 v. Goito 12 54,73,358
Piatti Romea in Biglia 7 p. Carlo Felice . 37,76
Piatti Tancredi, rag., 26 Cernaia 1032
Piatti e C., succ. Rovatti, emporio merci, gall. Subalpina, 40 v. Roma e rimp. 19 via S. Teresa 279,378
Piatti-Pozzo Giulia 31-90 *abitaz.* 18 c. Siccardi.
Piattini Maria in Luisoni 20 v. dei Fiori . 68
Piattino Giac., falegn., 44 v. della Rocca. . . 348
Piatto Ant., neg. vino, 219 borg. Bertolla . . 545
Piazza Dom., pizzic., 21 v. Rivalta. . . . 329-45
Piazza Gius., prof., dirett. Ginnasio di Chivasso 3 c. Palestro.
Piazza Leopoldo, sarto, 4 v. Saluzzo 282
Piazza Luigi, presid. onor. Corte d'Appello, 18 v. Juvara 662
Piazzano Eug., prof., scult., 47 c. Francia . . 903
Piazzano Geremia, maestro comp. musica, 33 v. Mazzini 865
Piazzo Camilla, stiratr., 43 v. Valeggio . . . 295
Piazzo Luigi, perito, 20 v. S. Agostino . . . 897
Piazzo Luigi, capo gestore ferr. P. N. 977
Piazzo S., apparecchi fot., 3 c. Reg. Margherita. 389
Piazzo Teresa, neg. frutta e verd., 9 c. Emilia. 546
Piazzola Ant., calzol., 39 v. Pisa 380
Picasso Vitt. Eman., prof., ing., 8 v. Venti Sett. 799 824-90
Piccatti Gio., macell., 97 v. Nizza 524
Picca Franc., sacerdote, 8 v. Scuole 677
Piccablotto Luigi, falegn., 42 v. Bertola . 348,768
Picchaglia Luigi, dirett.-capo telegr. 43-97 4 v. Montebello 975
Piccaluga sorelle, sarte, 48 v. dei Mille . . . 274
Piccaluga Ciro, med.-chir. Osp. Oftalmico . . 914
Piccaluga Enr., aggiunto Cancell., 70 v. S. Donato 667
Piccaluga Siro, dott., 19 v. Juvara 687,810
Piccaluga e Visioni, colla e gelatine, 14 via Venti Sett. 366
Piccarelli Luigi, isp. scuole ser., 36 v. S. Massimo. 852
Piccardi Ern., panier., 127 c. Reg. Margh. . 304
Piccardi Gerol., medico, 3 c. Duca Genova . 688-94 806,914
Piccardi Gius., impieg., 26 v. Sacchi.
Piccardo Benedetto (Genova) 1024
Piccardo L. A., dott. (Genova) 1044
Piccarolo G., incis. metalli, rimp. al 16 p. Carlo Felice 334
Piccarolo Gaet., 73 v. Nizza. 762
Piccarolo Giulio, sarto, gall. Nazion., sc. *F* . . 284
Piccat Franc., 4 v. Pastrengo.
Piccati Carlo fu Franc. e figli 8 v. Caselle 11,124-40
Piccatti Carlo, 9 v. Bertola. 1002
Piccatti Eman., macell., 57 v. Nizza 524
Piccatti Franc., macell., 9 v. Bertola 524
Picchio Carlo, colonn., 8 v. Rosine.
Picchio Gius. Evelino 127 str. Moncalieri . 92
Picchiottino Albina ved. Obertino 4 v. Balbo 18
Picchiura Alfr., impieg. mun., 3 c. Princ. Oddone 612
Piccimelli Giacomo, vinaio, 6 c. Ponte Mosca 496
Piccinelli sorelle, sarte, 8 v. S. Donato 274

Piccini Ant. fu Carlo And. 16 p. Castello *p.* 42 402-08-35-69
Piccini Pietro, avv., notaio, 7 via delle Finanze 875-84,949
Piccini Vitt., (per la sua prole) 16 piazza Castello 23
Piccinini Ant., fabbr. mobili, 49 *bis* v. Cibrario 338
Piccinini Enrico, farmacista, 44 v. Cernaia *abit.* 40 v. Cibrario. 921
Piccinini Ett., farm., 50 c. Re Umberto.
Piccinini Pietro, avv.-proc. **19-68** 44 v. Scuole, *abit.* 23 v. Maria Vittoria 875-82
Piccinini e Belmonte, farm., 8 v. Duch. Jolanda 921
Piccinini-Mariani, maest.-mun., 6 v. Bava . . 835
Piccinino Ambr., vinaio, 33 v. Bertola. . . . 496
Piccinino Prima, maest. ginn., 14 v. della Regina 826
Piccino Fil. fu Andrea 425 v. dei Fiori . . 63
Piccino Lucia, ved., pizzic. e paste alim., 4 v. Saluzzo 513-49
Piccione Filippo, avvocato, 4 v. Alfieri.
Piccione Gio., impieg., 7 c. Valentino 976
Piccione Guglielmo, 5 v. Garibaldi 847
Piccione Vitt., chim.-industr., 44 p. S. Giulia.
Piccioni Luigi, prof., 46 v. Sacchi 808-22-45-62,938-40
Piccioni Paolo, pizzicagn., 44 v. Guastalla . . . 543
Picco Anna, prof^a^, 5 str. Fenestrelle (Pinerolo) 859
Picco Arrigo, dott. farmac., 46 v. Sacchi . . . 921
Picco Carolina profess^a^, 20 v. Po 828
Picco Caterina, ved., commest., 449 B. Parco 530-38
Picco Costantino, mercerie, 4 v. Po 304
Picco Emilia, maestra mun., 25 c. Dante . . 836
Picco Ernesta, sarta, 9 v. Alfieri 274
Picco Giorgio, impieg. post., 32 v. Borgo Dora 972
Picco Gio., lavori in cemento, 29 c. Peschiera. 354
Picco Giov. ved. Gianella, pensione 482
Picco Luigi, geom., 42 v. Princ. Tommaso. . 893
Picco Luigi, capitano, 37 v. Barbaroux.
Picco Maria, caffè ristor., 44 v. Monferrato . . 484
Picco Maria ved. Monti (Nole) 23,55
Picco Seraf., impieg. Arsen., 44 v. Monferrato 654
Picco Silvio, ragion., 25 v. Berthollet 654
Piccola Casa di Carità (Madonna di Campagna) 704
Piccola Casa della Divina Provvidenza **16-42** 9 v. Cottolengo. . . . 40,45,25,49 53,61,88,94,406-18-30-34-35-36-38-50-70,685
Piccole serve del Cuore di Gesù e degli Infermi poveri, 3 v. Misericordia e 29 str. Righino (Valsalice) 675-97
Piccole suore dei Poveri (Tesoriera) . . . 675,718
Piccoli Gius., agente imposte, 9 v. dei Mille . . 642
Piccoli Guido, riv. giorn., Staz. Porta Susa . 982
Piccone coniugi, tratt., str. del Nobile 544
Piccone frat. 4 v. Leonardo da Vinci . 80,446
Piccone Anna, vinaia, 48 v. Barolo 496
Piccone Francesca 428 str. Lanzo 78
Piccone Gius., 69 v. Nizza 1034
Piccone Giuseppe, pensionato, 30 v. Saluzzo.
Piccone Maddal., neg. legna e carb., 6 v. Scuole 350
Piccone Pietro, vinaio, 80 c. Palermo . . . 542
Picconetto A., barb., ang. v. Mercanti e Barbaroux 426
Picconetto Andrea, zoccolaio, 20 v. Monferrato . 382
Picconetto Ant., prod. vini, 9 v. Casalborgone . 494
Picconetto Edoardo, parrucch., 2 v. Vasco . . 426
Picconetto Lodovica in Pescia 67 via Madama Cristina 83
Picconetto Mich., ristor., 800 barr. Stupinigi 542
Picconi Paolo, mag. alim., 44 v. Guastalla . 509-13
Piccotti frat., neg. merc., 62 c. Vitt. Em. II . 289-90-93
Piccotti Clem., tipogr., 4 v. S. Agostino 779-84,1043
Picena Carlo fu Gio. Batt. 47 c. Principe Oddone 85,449-22
Picena Eman., alberg., 24 v. Acc. Albertina . . 478

Picena G. C. frat., veloc., **26-95** 47 c. Princ. Oddone ang. v. Susa *pag.* 416
Picena Gio. fu Gio. 47 c. Principe Odd[one] 854
Picena Gio., neg. vino, 42 v. Mazzini . 49[illegible]
Picena Teresa, agiata, 16 v. Mercanti.
Pich frat. e sor. fu Pier Dam. 36 e 38 v[...]
Pich Carlo, avv. proc. **43-36** 76 v. V[enti] Sett. . . . . 703,87[...]
Pich Domenico, 36 v. Cernaia . . . .
Pich Ernesto avvocato, impieg. [...] 38 v. Po . . . . 446,[...]
Pich Maria ved. Giorgis 297 str. Pe[...]
Pich Vinc. succ. Rusca e Merlo neg. carta ed oggetti di cancelleria, **17-54** 2 p. Eman. Filiberto, *abit.* [...] Basilica, **31-66** *magazz.* carta, [...] dazio, 44 v. Baltea . . . . 48[...]
Pichetto Emilia di Gius. 2*bis* p. Mad. Cris[tina]
Pichetto frat., decor., 5 v. Alberto Nota . [...]
Pichetto, sarto, 26 v. S. Tommaso . . . . [...]
Pichetto Car^a^ fu Albino 9 v. S. Quintino [...]
Pichetto Gius., **17-37** fabbro 24 cor[so] Vitt. E. II 467,420-22,556,669,769,959,[...]
Pichetto Paolina in Orso Gio. 9 v. Barett[i] [...]
Pichi cont. Angiolina n. Mezzanico, 9 p. Solferino [...]
Pichi conte Gius., impieg., 9 p. Solferino . [...]
Pico Carlo, ragion., impieg., 17 v. Botero . . 98[...]
Picolli Amalia, contabile, 47 v. Lagrange . . [...]
Picolli nob. Fed., corr. giorn., 47 v. Lagrange [...]57
Picolli Gius., nob., sottocapo uff. ferr., 47 v. Lagrange . . . . [...]
Picollo Ang., maestro mus., 3 v. del Deposito 7[...]
Picollo Anna, sarta 3 v. del Deposito. . . . 274
Picollo Gina, sarta, 27 c. Valentino . . . 27[...]
Picollo Gius., biciclette, 47 v. Massena . . . [...]
Picollo Gius., fornaio, 217 Mad. del Pilone . [...]
Picollo Gius., meccan. ortop., 12 v. Ormea 412-15,922
Piconetto Michele, 800 str. Stupinigi . . 967 [...]
Picozzi Ferdinando, rappr. esposizioni, 4 v. Cavallerizza.
Piea Giuseppe 204 str. Val S. Martino [...]
Piea Gio., calzol., 43 v. Pastrengo 380
Pieia fratelli, neg. capp., 24 v. S. Giulia . . 278
Piella Paolo, capit. cavall. (Napoli) . [...]
Piemonte Luigi, (Asti) . . . . 7[...]
Pierallini Silvio, impieg. uff. Bollo straordin., 26 c. Vercelli. . . . . 6[...]
Pieretti Romolo, rag. R. Lotto, 35 v. S. Chiara [...]
Pierimarchi Adelaide fu V. 324 str. Moncalieri 92
Pierini A., dott., v. Venti Settembre. . . 68[...],819
Pierlas (*vedi* Cais di).
Pieroni Angiolina in Fassio 62 v. Assietta 46
Pieroni E. L., prof., agente soc. assic., 6 v. Ormea . . . . [...]
Pieroni Laura 22 v. Borgo Dora . . . 2[...]
Pierucci Oreste, rappr., 28 v. S. Anselmo . . [...]
Pieruccetti Ern., (Gallicano-Lucca) . . 102[...]
Pietrasanta Ferdin., geom., 60 v. Mazzini 89[...]
Pietrini Maria, impagl. sedie, 32 v. S. Massimo 340
Pifferetti Franc., vetturale, 47 v. Moncalieri . [...]
Pifferi Gottardo, decor. appart., 52 v. Mage[nta] [...]
Pifferi Maria, ricam., 42 v. dei Mille . . . 2[...]
Pifferi Pietro, decor. appart., 62 v. Assietta 34[...]
Pigatti Gius., ing., 34 v. Esposizione . . . 8[...]
Pigay Eman., aiuto Genio Civile, 42 v. Arsenale 6[...]
Pigay Gaet. fu Felice 42 v. Arsenale . . 45
Pigella coniugi 43 v. Monte Rosa . . [...]
Pigella Luigi, ferramenta 496 c. Reg. Mar[gherita] [...]
Pighetti Giuditta, maestra mun., 9 c. Valentino [...]
Pigino Silv. Giuseppe, prof. Ing. ind. [...] 9 c. Vitt. Em. II. . . . . 85[...]

[...]amillo 653*ter* str. priv. Brizio *pag.* 34
[...]m. ved. Sala 30 v. S. Donato 36,434,404
[...]elice, commest. e tabacchi, barr. Marnetto e 40 Lucento 528-30-40
[...] Ercole, vinaio, 4 v. Romani 496
[...] Ernesta fu Gio. in Isnardi 34 via [A]lperga Caluso 405,56
[...] Gius., uffic. guardie daz. (barr. Francia) 643
[...] Paolo, port. Musei, pal. Carignano. 758-62-86
[...] Maddalena, mag. alim., 4 v. Cagliari . 509
[...] Stef., rappr. tessuti, 3 v. Garibaldi . . . 440
[...]li Alfonso, sarto, 26 v. dei Mille . . 282
[...] Gius. di Mich. 40 v. Alagna . . 40
[...]i Gius., drogh., 17 v. Principe Tommaso 369,1053-55
[...] Giuseppe, agente perito, 52 v. Sacchi 994
[...] sorelle, sarte, 27 v. dei Mille. 274
[...] Bartol., sacerdote, 27 v. dei Mille.
[...] Emilio, calzol., 201 barr. Nizza . . 527
[...] Gius., floric., 42 p. Gran Madre di Dio. 349
[...] Sebast. fu Gius. 357 v. Circonvallazione Ovest 470
[...] Edoardo, rappr., 44 v. Cernaia. . . . 438
[...]ter, vice-direttr., 25 v. Venti Settembre. 837
[...]nino Giacomo, sarto, 22 v. Corte d'Appello 282
[Pignone] Gius., pizzic., 9 v. Juvara. 509
[Pignone] G. B. e C. **13-36** (Ditta di Pignone G. B.), [...] v. Argentero 395,441
[Pignone] del Carretto march. Aless., contrammiraglio, 20 p. Vitt. Em. I 856
[Pignone] del Carretto march. Luisa, nata Nomis di Pollone, dama di Palazzo, 20 piazza Vitt. Em. I 552,747
[...] ved. Marini Lavinia, 17 str. Valsalice.
[...] Ferd. cucine econ., 68 c. Principe Oddone 420,359
[...]ozzi Maria, stiratr., 52 v. Magenta 295
[...]ozzi Samuele spediz., **27-86** 28 c. Principe Oddone e 494 c. Reg. Margherita . . . 446
[...] Rosa, sarta, 47 v. Barbaroux 274
[...] famiglia, 4 v. Vanchiglia.
[...] Camillo di Ignazio 47 v. Albugnano. 44
[...] Albert. rappr., 8 via Alfieri, *abit.* 45 corso Duca di Genova. 440
[...] sarta, 7 v. Finanze 274
[...] Angela, sarta, 49 v. Saluzzo 274
[...] Giovanna, sarta, 26 v. Garibaldi . . . 274
[...]lo Bovi di Putifigari nob. Luisa in Camerana, 23 c. Oporto 466,590
[...] di Putifigari march. Maria nata Faa di Bruno (Madonna del Pilone, *villa*) 590,726
[...] di Putifigari nob. Maria (Madonna del Pilone, *villa*). 590, 840
[...] di Putifigari march. Silvia nata Avogadro di Casanova, ved., dama di Palazzo [...] del Pilone *villa*) . . 553-90,707-40-27
[...] di Putifigari cont^a^ Teresa, 23 corso Oporto.
[...] di Putifigari march. Tommaso **23-52** 367 str. priv. Aglie [Mad]onna del Pilone, *villa*) e 20 v. Bo[...] 451, 457,590
[...] coniugi 4 v. Reggio 93, 481
[...] 68 c. Vitt. Em. II 766
[...] Rosso Teresa coniugi 43 via [...] Feletto 61
[...] (Ditta di ved. Rasario), latton., 6[...] Vitt. Em. II 403
[...] succ. Ajmone, calder., 4 v. Assietta 422
[...] mag. alim., 26 v. Priocca . . . 509
[...]gnaio, 78 c. Re Umberto 422

Pilone Gius., macellaio, 330 Abbadia Stura *pag.* 535
Pilone Gius^e^ pescheria 5 p. Em. Filb., tettoia pon. 504
Pilone Maria ved. Pastore e figlio 49 via Monte Bianco 96
Pilone Tranquillo, calzol., 41 v. Arsenale . 380
Pilone Valentino, negoz. vino **31-03** 8 via Bernardino Galliari 442-89
Pilotti Eman. (Bardonecchia) 454
Pilotti Eugenio, banchiere, 74 c. Vitt. Em. II.
Pilotto Ant., spazzaturaio, 268 Borgo Lucento. 540
Pilotto Fr. fu Bern. 746 str. della Campagna 34
Pilotto Giorgio, drogh., 4 v. della Rocca . . . 369
Pilssner Urquell, birreria, 45 v. Genova . . . 488
Pimpa Corrado, rappres., 6 v. Ormea.
Pinacci Ces., studio medico dentistico **21-31** 16 piazza Statuto 48 v. Cernaia, *abit.* 47 v. Cibrario 914-49
Pinali Rod., medico-chir., 4 v. Ponza . . . 914-23
Pinardi Albina, sarta, 67 v. Nizza 274
Pinardi Dalmazzo, neg. vino e mag. alim., 3 corso Reg. Margherita. 496,509
Pinardi Giuseppe, mag. alim., 94 v. Nizza . . 509
Pinardi Vittoria, sarta, 67 v. Nizza 274
Pinaroli Alfredo, avv. (Milano) 1026
Pinaroli Eugenio, avv., vice-presid. Tribun. a riposo, 45 v. Madama Cristina.
Pinaroli Guido, medico-chir. **24-50** 82 c. Vitt. Em. II 459,694,904-44-20
Pincelli G., tenente, 4 v. Passalacqua.
Pincetti Gius., med.-chir., 6 v. Ormea 914
Pinchia cont. Amalia n. Ogliani, 14 v. Mazzini 590,962
Pinchia conte Emilio, avv. deput., 14 v. Mazzini e Roma 560-90,797
Pinchiottino 192 str. Vercelli 464
Pinciroli Guido, dott. assist. Osped. S. Giovanni. 844
Pinelli nob. Aless., segr. Prefett., 6 v. Pietro Micca. 590,626-34-32
Pinelli Francesco, sacerdote, 26 v. dei Mille.
Pinelli nob. Giulia Seraf. ved. Berzetti di Buronzo, 6 c. Cairoli 590
Pinelli nob. Lodovico, rag., 4 v. Plana . . 590,895
Pinelli Lodovico, della Ditta Fino e C. **27-10** 3 v. Robilant 366
Pinelli contessa Maria nata Tubino, 4 v. Plana . 590
Pinelli conte Tullio, e, pres. Corte Cassaz., senatore, 4 v. Plana . . 560-90,782-83,1000
Pinelli Virgilio, impieg. Banca, 48 v. C. Alberto.
Pinetti Angelo, prof. (Cuneo) 797
Pini Pietro mag. alim., 2 v. Brindisi . 34,509
Pinna Gio., agiato 74 v. Nizza.
Pinna Luigi, avvocato, 4 v. S. Secondo.
Pinna Maria e Vittoria 40 v. Princ. Amedeo 449
Pinna Raffaele, ingegnere, *ufficio* 9 via Bogino **21-38** *abit.* 4 v. S. Secondo 449-55,848 890,1008-46
Pinna-Pintor Arturo, med.-chir. **17-13** 8 v. Po, **17-14** 6 c. Reg. Margherita . . 460 914-49,1043
Pino Aless., tenente, 4 v. Rossini. 649
Pino G., uff. legale **11-37** 6 v. Barbaroux 433,1022
Pinoli Galileo, avv. (Ivrea) 795
Pinoli Laura, tabaccaia, ponte Isabella . . . 646
Pinta sorelle 248 str. Ghiacciaie 70
Pinzani Gino, dott. assist. vol., 37 v. Bidone . 844
Pinzelli Ugo, 9 v. Genovesi. 1014
Pio Carolina, mag. alim., 9 v. Fucina. 509
Pio Istituto di S. Teresa, 35 v. S. Donato. . . 864
Pio Istituto delle Suore del SS. Natale, 466 str. di Francia 861
Pio Margherita, sarta, 28 v. Amedeo Peyron . 274
Pio Pietro conserve alim. **21-43** 7 v. Soana e 48 v. Cibrario 441,503

Pioda Ernesto, rag. 7-76 40 v. Pisa *pag.* 455 456,952-59,1005-45
Piodi Ach., neg. cappelli, 10 v. Urb. Rattazzi 278-79
Piodi Gius., neg. cappelli, 7 v. Berthollet. . . 279
Piola frat., sor. e loro madre 86 str. ant. Rivoli 127
Piola sor. di Luigi 10 str. Val S. Martino 98,157
Piola Angela, mercerie, 47 c. Ponte Mosca. 304-31
Piola Elvira di Luigi 22 v. Superga . . . 152
Piola Enrico, consigl. d'Appello, 7 v. Davide Bertolotti. 663
Piola Franc., fabbro, 22 v. S. Dalmazzo. *labor.* 3 v. Giuseppe Grassi . . . 74,422,769
Piola Giacomo, ristor., 229 str. Francia . . 543-46
Piola Gio. e Margherita coniugi 19 v. Fréjus 66
Piola Mich., macell., 27 v. S. Donato. 524
Piola Natalina, Secondo e Gio. fu Carlo 885 str. della Pronda. 121
Piola Pietro, neg. vino, 84 str. Rivoli (borg. Cenisia) 545
Piola Pietro, 27 v. Don Bosco 1051
Piola Pietro e Luigi fu Gio. scalpellini, 10-09 27 v. Don Bosco e 3 via Bari 20,57,352
Piola-Caselli conte Carlo Alberto, vice segret. Intend. Finanza, 36 v. S. Anselmo . . 590
Piola-Caselli march. Maria ved. Colli di Felizzano 13 v. Bogino . . . 28,118,574
Piolatto Aless., 3 c. Regina Margherita . 779,1033
Piolatto Enrico, fiori artif., 22 p. Castello . . 320
Piolé Luigi, dottore, 33 c. Valentino.
Pioletti Bern., drogh., 25 c. Valentino 369
Pioletti Gio. fu Gio. 6 v. Valfenera . . . 156
Pioletti Silv., materass., 6 c. Ponte Mosca . . 384
Piolti Arist., impieg., 9 v. Garibaldi. . . 761-64
Piolti Gius., prof., dott., 14 v. della Rocca . . 794 808-25
Piolti Guido, med. chir., 14 v. d. Rocca 694,811,914
Piolti Luigi, avv., 32 v. S. Massimo.
Piombo Carolina in Forno 264 str. Nizza . 102
Pion Lucienne fu Luigi 114 str. Superga . 151
Pionzio Marietta, sarta, 36 v. S. Chiara. . . . 274
Pios di Rosignano conte Ern., 24 v. Alfieri . . 590
Pios di Rosignano contessa Vittoria nata Gay di Quarti, 24 v. Alfieri. 590
Piossasco d'Airasca conte Alberto, 22 v. Corte d'Appello 590
Piossasco d'Airasca nob. Carlotta, 22 v. Corte d'Appello. 590
Piossasco d'Airasca contessa Felicita n. Gay di Quarti, 22 v. Corte d'Appello 590,731-37
Piossasco-Gay cont. Felicita, 5 v. Orfane . . . 732
Piosso Anna ved. Ferrero, veltur., 161 barr. Nizza 461
Piotti Attilio e Perlo Elisabetta coniugi 19 v. Lanza (barr. Nizza) 77
Piovà (*vedi* Ricci di).
Piovano coniugi 55 str. Pianezza. . . . 113
Piovano frat., mag. alim., 3 v. Princ. Tommaso. 509
Piovano frat. e sor. fu Ant. 1 v. priv. Rubiana 131
Piovano frat. e sor. fu Gius. 27 v. S. Donato 131
Piovano frat. e sor., latteria, 117 v. Nizza . . . 502
Piovano sorelle, ricamatrici, 10 c. Casale . . . 298
Piovano Ant. 16 v. priv. Volvera 168
Piovano Ant., neg. legname, 43 v. Molinette (barr. di Nizza) 534
Piovano Carlo fu Gius. 42 v. Malone . . . 85
Piovano Carlo, neg. vino, 55 str. di Pianezza. 491,542
Piovano Clement^a^, neg. mobili, 3 v. Cottolengo . 339
Piovano Dom., viaggiat. comm., 15 v. Cibrario.
Piovano Elisa fu Vinc. 10-12 v. Bellezia 23,140
Piovano Gaetano, tintoria, 24 v. Priocca. . . . 297
Piovano G., mag. alim., 20 v. Pallamaglio . . . 509
Piovano G. fu Mich. 20 v. Cinischia . . . 49
Piovano Giacomo, vinaio, 8 v. Valprato. . . . 544
Piovano Gio. fu Ant. 3 v. priv. Rubiana . . 131

Piovano Gio., ottico, rimp. al 22 p. Castello [illegible]
Piovano Gio. Giulio di Giulio e Gio. Giulio di Pietro 18 v. Issilia . . . . . [illegible]
Piovano Gius., fu Franco 40 v. Mantova [illegible]
Piovano Gius., coltell., 13 v. Buniva . . [illegible]
Piovano Giuseppe, impiegato, 22 v. Lagra[nge] [illegible]
Piovano Gius., fatturante seterie, 11 v. Depo[siti] [illegible]
Piovano Gius., teol. canon. prof., 2 v. Ca[sa] Verde . . . . 672-7[illegible]
Piovano Lucia fu Gius. 9 v. Chiomont[e] [illegible]
Piovano Luigi, birr., 6 v. Corte d'Appello [illegible]
Piovano Luigi, fabbro ferr., 30 v. Massena [illegible]
Piovano Margherita, merc.-chinc., 32 v. B[illegible]
Piovano Maria, tintoria, 155 v. Nizza . . [illegible]
Piovano M. dott., farm., 205 Mad. del Pilone [illegible]
Piovano Matt. fu Paolo A. 2 v. S. Domenico [illegible]
Piovano Michele, frat. e sor. fu Gio. 474 str. Basse di Dora . . . . . [illegible]
Piovano Pasquale, mecc., 49 v. S. Massimo.
Piovano Rosa, sarta, 49 v. Montebello . . . [illegible]
Piovano Secondo, fabbro, 1 p. Carlo Em. II . [illegible]
Piovano Vinc., comm. Pret., 6 v. Goito . . . [illegible]
Piovano Vitt. frat. e sor. 26 str. Bertol[la] [illegible]
Piovano Vitt., spurgo pozzi neri, 73 R. Pa[illegible]
Piovano e Cossolo, segheria, 37 v. Moli[nette] (barr. di Nizza) . . . . [illegible]
Piovano-Giorgetti e Migliore 3-03 oli[illegible] salumi, Dock. . . . . [illegible]
Piozzo Clem., rigatt., 5 v. Gerdil . . . . [illegible]
Piperno Gugl., ing., 10 v. Baretti . . 815[illegible]
Piperno Gugl., merci a b'occo, 16 v. Mad. Cristina [illegible]
Pipino sor., mercerie, 25 v. dei Mille . . [illegible]
Pipino Angelo fu Gio. macell., 27 via Cristoforo Colombo . . . . . 31,[illegible]
Pipino Angelo, macell. agnelli e mont., [illegible] raglio p. Bodoni . . . . [illegible]
Pipino Ant., mag. alim., 10 v. Urbano Rattazzi [illegible]
Pipino Ant. fu Bern. 6 v. Bussoleno. . . [illegible]
Pipino Franc., medico, 54 v. Venti Settembre [illegible]
Pipino Gio., latteria, 32 v. Lagrange. . . . [illegible]
Pipino Gio., mag. alim., 8 v. Balbo . . . . [illegible]
Pipino Gio fu Gio. 51 str. Lucento . . 82[illegible]
Pipino Gio., neg. vino, 225 str. Saffarono . [illegible]
Pipino Giuseppina v. Briccarelli 30 v. Cernaia 13
Pipino Gius. e Fino rag. Paolo panificio italiano 3-10 8 v. Andrea Doria 4-53 *stabilim.* 109-11 v. Ormea 42-49 2[illegible] Cernaia . . . . 64,105,[illegible]
Pipino Gius. fu Andrea 109 v. Ormea . . [illegible]
Pipino Lorenzo, latteria, 14 v. Don Bosco . [illegible]
Pipino Maurizio, riv. giorn., 32 v. Accademia Albertina . . . . [illegible]
Pipino Pietro, commest., 84 c. Ponte Mosca [illegible]
Pipitò Mario, perito industr., 28 v. Orto Botanico [illegible]
Pipitone Gius., prod. vini, 85 c. Vercelli . . [illegible]
Pippa Pietro, tipografo, 6 v. Corte d'Appello
Pippino Madd., mag. alim., 14 v. Massena . [illegible]
Pippino Maria, pizzic., 21 v. Vittoria (borgo Vittoria) . . . . [illegible]
Pira Angelo, custode, 2 v. Accad. Albertina [illegible]
Pirale Aug., appar. elettr., 48 v. Princ. Tommaso [illegible]
Piras Dom., alunno post. telegr., 10 v. Ospedale [illegible]
Pirattoni Pio, capo-uff. telegr., 47 v. Saluzzo [illegible]
Pirelli E., neg. guanti, 16 v. Lagrange . . . [illegible]
Pirelli G. B., ing. ammin. Credito Ital. (Milano) [illegible] 997
Pirelli e C. 11-17 pneumatici, 45 v. Venti S[ettembre] [illegible]
Pirino A., sarto, 18 v. S. Teresa . . . . 28,276[illegible]
Pirino Oreste, sarto da donna, 11 v. B[illegible] . 282
Pirocca Paolo, impiegato, 91 v. Nizza.
Piroja Carlo Em., agiato, 65 c. Princ. Oddone.
Pirola Domenica, tintoria, 15 v. Venti Settembre. [illegible]

[illegible] Enrico, distill., barr. Vanchiglia . . *pag.* 498
[illegible] Franc., calzol., 4 v. S. Agostino 380
[illegible] Gottardo, agiato, 8 c. S. Martino.
[illegible]-Rossi Stella, *scuola di taglio*, 1 v. Legnano 274
[illegible] Matteo, mag. alim., 11 v. Barolo . . . 509
[illegible] rginio, maggiore, 30 v. Cernaia.
[illegible] Alberto, impieg., 36 c. Princ. Oddone . 649
[illegible] Gaetano, pensionato, 20 v. Juvara.
[illegible] Pietro, falegn., 28 v. Maria Vittoria . . 348
[illegible] Biroli Edg., dir. Privative, 26 via Montebello 645
[illegible] Amalia in Colla 375 str. Fenestrelle. 61
[illegible] Carlo, calzol., 2 v. Rolando. 380
[illegible] Daniele, (Isola del Liri Superiore) 1024
[illegible] Gio., corr., 41 v. Roma e 21 v. S. Tommaso 448-49
[illegible] Gio. Batt., impieg., 17 v. Saluzzo. . . . 641
[illegible] Gius. fu Eug. avv. 56 v. dei Mille 56,137
[illegible] Valentino, impieg., 7 v. Conte Verde.
[illegible] Gio., pittore, 2 v. Gaudenzio Ferrari. . 901
[illegible] Sisinnio, inserviente, 6 v. Po 816
[illegible]a frat. e sor. di Giac. 4 v. Roma . 129
[illegible]a Aless., capit. a riposo, 8 c. S. Martino.
[illegible]a Cesare fu Gio. 515 str. Salino. . 132
[illegible]a Eugenio, 44 v. Garibaldi . . . 1049
[illegible]a Luigi, teol., prof., 39 Collegio Valsalice, *abit.* 32 v. Cottolengo 675-76,709
[illegible] Federico, (Borgomanero) 1034
[illegible] Luigi, impieg., 31 v. Artisti.
[illegible] Edoardo, sarto, 1 *bis* v. Valperga Caluso 282
[illegible]ello Carlo, dott., clin. oftalm., 49 v. Juvara 687 810
Pissavini Luigi, avv. proc. 34-77 9 v. Corte d'Appello. 776,875-82
[illegible] Luigia, mercerie, 8 v. Orfane . . . 304
[illegible] C. (Sartoria moderna) 28 *bis* v. Sacchi . 283
Pistacchio Ant., commesso Cassa Risparmio, 7 v. Alfieri 996
Pistamiglio ved., fiori artif., 10 v. Ospedale . . 320
Pistamiglio Annetta, insegn., 3 c. Vinzaglio 840,945
Pistamiglio Ant., negoz. vini ed olio, 16 v. San Massimo, *dep.* 223 v. Nizza 491,514
Pistamiglio Gius., 29 v. Carlo Alberto 769
Pistamiglio Lena Bianca, maestra mun., 56 via Venti Settembre. 834
Pistamiglio Sec., medico, 3 c. Vinzaglio 687,751,915
Pistarini Giacinto, avv., impieg., 14 v. Sebastiano Valfrè 554,875
Pistarino Sec., barb., 2 v. Bernard. Galliari . . 426
Pist[illegible]a Adolfo, avv. not. (Gassino) 885
Pist[illegible] Teresa, fabbr. busti, 50 v. Cottolengo . 280
[illegible]allo frat. fu Gio. 16 v. Novalesa . . 103
Pisto[illegible] frat. fu Bern. impr., *uff.* 47 v. Pisa, *abit.* 148 c. Reg. Margherita 115,358
[illegible] Feder., perito geom. *uff.* 47 v. Pisa, *abit.* 148 c. Reg. Margherita . . . 115,897
[illegible] Fortun., geom., impieg. ferr., 5 v. Giusti 893 982
[illegible] G., casse forti 10-03 *fabbr.* 242 c. Reg. Margherita, 57 v. Don Bosco [illegible]ang. v. Galvani; *studio* 11-44 47 via Pietro Micca . 57,115-25,366,408-10,515,769 963,1046
[illegible]ginia, maestra mun., 148 c. Reg. Margh. 834
[illegible] L., maestro mand., 4 v. Cuneo . . . 867
[illegible] Leopoldo perito, *uff.* 47 v. Pisa, [abit.] 148 c. Reg. Margh. 115,897
[illegible] Marco, geom., imp. mun., 14 v. Cavour. 608
[illegible] Gianaria e C., confett. 40-50 22 v. Cernaia 499
[illegible]ova Teresa, 242 c. Reg. Margh. 723
[illegible]miglio Francesca, maestra municipale, [illegible] v. Cavour 834
[illegible], fabbro-ferr., 23 v. Roma 422

Pitoni Rinaldo, prof., 28 c. Vinzaglio . . *pag.* 823
Pitrè, sacerdote, 6 v. Garibaldi.
Pitrè G., dirett. giorn. (Palermo) 930
Pitrella, materiale elettr., 16 p. Statuto . . . 388
Pittaluga Attilio, rag. (Genova). 1028
Pittaluga Carlo, capit., 42 v. Gioberti.
Pittarelli Franc., fornaio, 29 v. Carlo Alberto . 524
Pittarelli Giac., avv.-proc., 12 v. Stampatori 875-82
Pittarelli Giacomo, geom., 2 v. Milano . 893-97-98
Pittarelli Pietro, neg. orefic., 5 p. Consolata 307-09
Pittatore Lorenzo, vinaio, 9 v. Tarino . . . 481
Pittavino Alberto, tipogr. (Pinerolo) 797
Pittavino Lor., med.-chir., 2 c. Valentino.
Pittavino Pietro, parrucch., 25 v. S. Donato . . 426
Pittoni Federico, agenzia, 17 v. Pietro Micca 436-37
Piuma dei Marchesi Dom., 4 v. del Carmine. 986
Piumati Gio., pitt., 46 c. Casale 904
Piumati Piero, 6 str. Val S. Martino 942
Piumato Ant., 111 c. Vitt. Em. II . 722-24,1035
Piumato Marchisio Virginia, ispettr., 111 corso Vitt. Eman. II 722
Piumatti frat. fu Cesare 16 str. Val S. Martino 157
Piumatti Andrea, avv.-proc., 9 v. Pietro Micca 875-78-82
Piumatti Enr., elettr. 17-65 13 c. Oporto 386 387-88,404-15-32
Piumatti Claudio ing., tenente Genio navale, 14 v. Marcello Chinaglia 157
Piumatti Ern., 12 v. Botero.
Piumatti Giulio impieg. banca, 14 via Marcello Chinaglia 157
Piumatti Piero studente leggi, 14 via Marcello Chinaglia 157
Piumatti Sebastiano, impieg., 20 v. Baretti.
Piumatto Ant., 111 c. Vitt. Em. II 836
Piumatto-Marchino Virginia, ispettr., 111 corso Vitt. Em. II 836
Piumbo frat. fu Gius. 28 v. Marocchetti . 87
Piumbo Gius. fu Tomm. 28 v. Marocchetti . 87
Piumbo Maria, vinaia, 28 v. Marocchetti . . . 496
Piva Gino, corrisp. giorn., 42 c. Siccardi . . 937
Pivano Mario, redatt. giorn., 8 c. Quintino Sella, *abit.* 43 v. S. Chiara 932
Pivano Chiaffredo (Saluzzo) cassiere delle T. a V. P. 98[illegible]
Pivano Franc., possidente, 33 v. S. Chiara.
Pivano Silvio, dott., 48 v. Carlo Alberto (e Camerino) 797,937
Pivato Corinna, stiratr., 28 v. Maria Vittoria . 295
Pivetti Emilia, sarta, 33 v. della Zecca 274
Pivetti Faustino, mecc. dentista, 24 v. Montebello.
Pizio Dom., macell., 32 v. Carlo Alberto . . . 524
Pizio Gio. Luigi fu Gius. 1 v. Chiesa della Salute (borg. Vittoria) 47
Pizio Oreste, pittore, 24 v. Accad. Albertina 832,901
Pizzato G., pettinatrice, 7 v. S. Tommaso . . 427
Pizzato Gius., parrucch., 1 v. Bertola 426
Pizzato Romeo, tipogr., 5 p. Statuto 324
Pizzi nob. Carlo, 46 c. Vitt. Em. II 600
Pizzi Eugenio, 45 v. Mad. Cristina . . . 947,1047
Pizzi nob. Italo, prof., 46 c. Vitt. Em. II 600,792,807
Pizzi nob. Maria n. Rugarli, 46 c. Vittorio Emanuele II 600
Pizzi nob. Saverio, disegn., 8 v. Ormea . . . 600-51
Pizzi Decio, caldaie 24-62 10 v. Burdin 360,423
Pizzigoni Enr. geom. e figli 12 v. Bellavista 23
Pizzigoni Pericle, ing. 40-56 18 c. Quintino Sella 890
Pizzigoni Rita, mercerie, 57 v. Mad. Cristina . . 294
Pizzio Agostino, tratt. e mag. alim., 25 v. San Secondo 481,509
Pizzio Caterina, frutta e verd., 38 v. Gioberti. . 546
Pizzo Andrea, prof, 45 v. Gioberti 763
Pizzo Franc., bidello, 35 v. Po 793

Pizzolato Dom., fornaio, 44 v. Bertola . . . *pag.* 524
Pizzoli Gilberto, fumista, 5 v. Artisti 359
Pizzorni-Testa Luciana, levatr., 30 c. Vercelli . 926
Pizzotti Ugo vice console, rappres., 13-63 7 v. dei Mille e 14 v. Asti 47,334,439,564
Plana Lucia 4 v. Alpignano 42
Plancio A., lation., 120 c. Reg. Margherita . . 403
Planesio Albina, mag. alim. 47 v. Monte Bianco 528-44
Planesio Edoardo, sarto, 19 v. Porta Palatina . 282
Planezio Ernesta, tratt., 33 v. Monginevro . . 544
Plano Luigi, 52 v. Barolo 767
Planta (De) Adolfo 37-24 52 v. Assietta 455,4019
Plassa Bartol. fu Luigi 3 v. priv. Belmonte 402
Platone Carlo, impieg., 16 v. Vanchiglia 995
Platone Felice 34 v. Lanzo 79
Platone Gius., biancherie, 16 v. Vanchiglia . 292
Platti Ernesto, liquor. 29-26 98 c. Vitt. Em. II 483-87
Platti Gio., 5 v. Andra Doria 768
Platti Pietro, liquor. 37-06 72 c. Vitt. Eman. II 483-87
Pleneo Gius. mastice, 141 v. Ormea . . 105,388
Plevna Enrico 40-61 v. Villafranca ang. 6 v. Barge 463-64,498,725
Plezza-Maleta Clelia fu Giac. ved. Barbaroux 4 v. Ospedale 28-74
Plocque Jean et C. agente Comp. per l'Illuminazione delle città 17-97 2 corso Regina Margherita 359-60-61,402-04-05
Pletscher Carlo, 33 v. Carlo Alberto 997
Plucker-Casana Elena 4 v. Rossini 454
Plucker Daniele 40-93 2 str. Superga . . 454
Plumton T. A., prof., 20 v. Cavour 864
Pluviano Giovanni, spurgo pozzi, 498 Lingotto, cascina Martini 363
Pneumatici Dunlop agenzia 30-86 39 v. Bertola 445
Pneumatici Michelin 24-66 147 v. Schina . . 445
Pneumatici Peter's Union 34-79 46 v. Carlo Alberto.
Poccagnella Teresa, tratt., 143 v. Mad. Crist. . 484
Poccardi, fonderie (Soc. An.) 30-30 v. Cervino . 46,125,469,309-47-90-94-94-97-99,410 412-18-20,903
Poccardi frat. fu Gius. 20 c. Ponte Mosca . 34
Poccardi Ces. Aug. 8 v. Mad. Cristina . 34,746
Poccardi Eugenio, avv. (eredi) 36-63 4 v. Sagliano 19,30,42,45,444
Poccardi e Masoero, drogh., 12 v. Goffr. Mameli . 369
Pocchiola Clara, pettin., 23 *bis* c. Ponte Mosca . 428
Pocchiola Gius., inserv., 34 c. Raffaello 812
Pocchiola Gius., meccanico, 54 v. Bertola . . . 412
Pocchiola Maddalena, forn. legatori e calzolai, 29 v. Gioberti 332-95
Poccialli Eugenia, stiratr., 33 v. della Zecca . . 295
Pochettino coniugi 218 str. Bertolla . . . 26
Pochettino coniugi mag. alim., 24 v. Catania 509
Pochettino coniugi, vinai, 24 c. Casale 496
Pochettino frat. fu Gius., 42 v. Caserta (Martinetto) 42
Pochettino sor. fu Gio. 24 v. Ceva 46
Pochettino Clement. in Pol. Salv. 22 p. Em. Filib. 40
Pochettino Dom. Giu., mag. alim., 5 v. Tarino . 509
Pochettino G., mag. alim., 66 *bis* v. S. Donato . 509
Pochettino G. B., neg. vino, 27 str. Rivoli (borg. Cenisia) 545
Pochettino Gius. fu Batt. 998 str. Mirafiori 94
Pochettino Marco e Carlotta 745 str. Pronda . 424
Pochettino Rosa, vinaia, 42 v. Caserta 496
Pochettino Santino, falegn., 24 v. Alfieri e *abit.* 5 p. Solferino 348
Pochettino e C., fabbr. insegne, 123 c. Regina Margherita 342
Pochintesta Ang., avv., 6 v. Consolata. *abit.* 44 v. Cavour 875

Pochintesta Ida, agiata, 10 v. Arcivescovad[illegible]
Pocobelli Elena vedova Craveri e figli 10 v. Bava . . . . *pag.* [illegible]
Pocobelli Gio., deleg. del Tesoro, 9 v. delle Scu[illegible]
Poddigue Gius., avv. proc. 17-09 4 p. Savoia [illegible]
Podere Scuola Perroncito e R. Osserv. per l'insegnamento pratico di bachicoltura 115 str. Creusa . . . . [illegible]
Podestà Eman. (Genova) . . . . [illegible]
Podestà bar. Giulio (Genova) . . . . [illegible]
Podestà nob. Luigi, deputato (Roma) . . . [illegible]
Podestà Pier Agost., imp. banca, 14 v. Gazome[illegible]
Podio frat., sor. e loro madre 240 str. La[illegible]
Podio Alb. e Fedeli Mario 14 v. priv. Cris[illegible] 54
Podio Albino rappr. liquori, 46 v. Sacchi [illegible]
Podio Annetta, insegn., 28 v. S. Tommaso [illegible]
Podio Ant. ing., 49 c. S. Maurizio . 78,[illegible]
Podio Felice 314 str. ai Ronchi . . . [illegible]
Podio Franc., paste alim., 8 v. S. Chiara . . [illegible]
Podio G., paste alim., 4 v. Crottasse (R. Par[illegible] 558
Podio Gio., falegn., 42 v. Aosta . . . . . [illegible]
Podio Luigi, deleg. P. S. (R. Questura) . . 626
Podio Maria e Rodolfo 8-10 v. Basilica . [illegible] 447
Podio Maria ved. Crestin, 38 c. Oporto.
Podio Teresa ved. Vera 44 v. Baltea . . [illegible]
Podio Vitt., impieg. mun., 46 v. S. Teresa . [illegible]
Podio Vitt., insegn., 28 v. S. Tommaso . . . [illegible]
Podigue Gius., avv., 4 p. Statuto 728
Podio-Ciablè Ang., 14 v. Ospedale. . . . . [illegible]
Podrecca Luigi, impieg., 23 v. S. Quintino . [illegible]
Poesio Ferd., maestro mun., 18 v. Pallamagli[illegible]
Poesio Gius. casseforti 86 19 c. Princ. Oddone, 18-48 *dep.* 7 v. S. Teresa [illegible] 395,412-14,536,[illegible]
Poesio Rosa in Lisa 5 v. Alberto Nota 10,[illegible]
Poet Alessandro, ispett. deman., 25 v. Garib[illegible]
Poët Gio. Enr., avv. cons. prov (Pinerolo) [illegible]
Poët Lidia, dottoressa in legge (Pinerolo) . . 716
Poetti Felice, deleg. P. S., 40 v. Galliari . . . [illegible]
Poggetto (*vedi* Grimaldi del).
Poggi Ettore, avv.-proc., vice-pretore 19-7[illegible] 6 v. del Carmine. . . . . 667 [illegible]
Poggi Giuseppa, foglie di granturco, 25 v. Orf[illegible]
Poggi Luigi Mario 30 v. Saluzzo . . [illegible]
Poggi Pietro, vett. pubbl., 52 v. Moncalieri . [illegible]
Poggi Rosolino, magg., 17 v. Princ. Amed[illegible]
Poggi Vitt., ten. colonn. (Savona) . [illegible]
Poggiali Adolfo, impieg. ferr., 8 v. Bernard. G[illegible]
Poggiani coniugi, mercerie, 5 v. S. Secondo . [illegible]
Poggianti Leop., negoz. vino, 6 v. Po . . [illegible]
Poggio frat. e sor. fu Giac. 97 v. Vallor[illegible]
Poggio Aldo, avv. 46 v. Cernaia.
Poggio Edoardo, med. assist. Osped. S. Giovan[illegible] 14 v. Orto Botanico . . . . . 807 [illegible]
Poggio Elisa, maestra mun., 36 v. S. Massim[illegible]
Poggio Ettore, avv. (Alessandria) . . . . [illegible]
Poggio Franc., vettur., 45 v. Moncalieri . [illegible]
Poggio Giacomo, brigad. guardie, 32 v. della [illegible]
Poggio Gio., banco lotto, 36 v. S. Massim[illegible]
Poggio Gio., uff. giudiz., 8 v. S. Agostino . [illegible]
Poggio Giulia, mercerie, 95 v. Nizza . . . [illegible]
Poggio Gius., cancell. pret., 46 v. Cernaia . [illegible]
Poggio Guido, avv. 40 c. Valentino 454,[illegible]
Poggio Pietro, parrucch., 39 v. Mazzini . . . [illegible]
Poggio Urbano, telegr., 568 v. Circonvalla[illegible]
Pogliani Carlo, paste alim., 27 v. S. Tomm[illegible]
Pogliani Celeste, pizzic., 449 barr. di Casal[illegible]
Pogliani Leop., maestro mun., 34 v. Sacchi [illegible]
Pogliani Lydia ved. Cavalchini e figli, 1[illegible] della Rocca.
Pogliani e Vanara, corrieri 27-02 v. M[illegible] di Pietà ang. v. Mercanti . . . . . . [illegible]

[illegible]o Gio. stabil. mecc. 23-24 25 e 27 c. Brescia e 23 c. Palestro *p.* 108,404-06-12
[illegible]o Giuseppina, ricamatr., 6 v. Ascoli . . 298
[illegible]o Pietro, calzol., 29 c. Vinzaglio . . . 380
[illegible]te-Decarnin B., insegn., 4 v. S. Anselmo . 864
[illegible]ti Cesare, lanerie e drapperie, 31 via Massena 287-91,444
[illegible]ti Vitt., disegn. comput., 7 v. Legnano . 633
[illegible] Giuseppe, ammin. Asilo R. Parco . . . 739
[illegible]venuto, meccan., 2 v. Lanino 446
[illegible]rges, lampade ad arco, 47 v. S. Secondo 388
[illegible]rgio 30 c. Vitt. Eman. II . . . 451
[illegible]atore, commerc., 22 p. Eman. Filiberto.
[illegible] Gius., avv., 17 c. Oporto 795
[illegible]seppe, teol., curato S. Franc. da Paola, 16 v. Po 188,673-74-75
[illegible]rtolotti Aristide, impieg. (Orbassano) . . 995
[illegible]rtolotti Romolo, 54 c. Siccardi.
[illegible]s., avv., sost. proc., 47 c. Oporto . 666,730
[illegible] Arturo, rappr., 48 v. Barolo . . . 328,438
[illegible] Vinc. fu Carlo, ing., 37 corso Oporto 403
[illegible] Ant., decor. appart., 76 v. Nizza . . . 344
[illegible] Gio. dott., 434 c. Reg. Margherita . 425
[illegible] Secondo medico, 3 v. Cottolengo . . 53
[illegible] Carlo, vice-pres. Commissione cereali.
[illegible]lleria Nazionale 1002-56
[illegible] Carlo, pizzic., 2 v. Rivalta (barriera di Orbassano) 724,967
[illegible] Pietro, impieg., 45 v. Orto Botanico.
[illegible] Santo, agente pubblicità 26 v. S. Tommaso.
[illegible]i Vincenzo, med. chir., 43 v. Garibaldi . 915
[illegible] Amalia, levatr., 55 c. Vercelli 926
[illegible] Silvio, ten. Genio, 34 v. Po 654
[illegible] Guido teologo, 59 c. Oporto 945
[illegible] Dirce 468 str. S. Margherita . . 442-44
[illegible] Vitt. e consorte 49 v. priv. Crissolo . 54
[illegible] Armida, corrisp. giorn., 8 c. Quintino Sella 932-38
[illegible] Caterina fu Michele moglie Gianotti 3 *bis* v. priv. Brunetta (Pozzo Strada) . 32
[illegible] Emilio, legna e carb., 18 v. S. Giulia . 350
[illegible] Giuseppina, ricam., 6 v. Arcivescovado . 298
[illegible] 49 str. Cavoretto-Moncalieri . [illegible]
[illegible]ornino, impieg., 55 v. Gioberti 977
[illegible]ss., avv. proc., 44 v. Assarotti e 40 via Garibaldi 875-82
[illegible] veter., 6 v. S. Agostino . [illegible],644,927
[illegible]o, rag. impieg., 66 c. Vitt. Em. II . . . 988
[illegible], avv., 5 v. Assarotti 875
[illegible], avv. 1-05 14 v. Assarotti e 8-29 [illegible]lla presso Rivoli 875
[illegible], ragion., 34 v. Princ. Tommaso . 780 895
[illegible]*anza Gen. med. chir.*, 10 v. Mad. Cristina 689
[illegible] Oggero, armaiuolo, 2 p. Paleocapa . . 444
[illegible]*co Borgo Po* 35-88 corso Casale [illegible]golo v. Romani 693
[illegible] *Centrale*, 9 *bis* v. S. Franc. da Paola . 695
[illegible] *gener. Umberto I* 44 v. Quattro Marzo 52,424,688
[illegible] *Piazza d'Armi* 21-60 87 c. Vinzaglio (Crocetta) 692
[illegible] *San Donato* 24-00 4 v. Balbis . . 692
[illegible] Aless., posto telef. pubbl., gab. scrittura, staz. P. N. lato arrivi 323
[illegible] 8-44 Martinetto.
[illegible] *della Crocetta*, brig. ferrov. del Genio [illegible]8-84 barr. Crocetta.
[illegible] *del Meisino* 20-87 (regione del Meisino, borg. Sassi).
[illegible] *Zappatori di fant. e cavall.*, 765 via [illegible] ginevro 654
[illegible], parruch., 10 c. Ponte Mosca . . . 426

Politeama Daniele Chiarella 37-07 8 via Ppincipe Tommaso ang. v. Bernardino Galliari . . . . *pag.* 67,420-85,483
Politeama Vanchiglia, 23 v. Bava.
Politecnico (R.) di Torino 7-17 32 v. Ospedale, 4-28 Castello del Valentino . 786,813
Politti Gius., agenzia colloc., 45 v. Mazzini . . 435
Polla Giorgio 44 via Valfenera . . 456-63
Polla Pietro, stagnaio, 41 c. Vercelli 422
Pollacolo ved. Gatti, sarta, 2 v. Garibaldi . . . 282
Pollani Carlo e Teresa coniugi 267 strada Cartman (fr. Sassi) 39
Pollano Ant., alberg. 9 70 42 v. Cernaia . 477-79
Pollano Cat., tabacc., 23 v. Roma 645
Pollano Franc., cord. e trecce, 43 v. Gioberti . 302
Pollano Luigi, mag. alim., 31 v. Don Bosco . . 509
Pollar Gio. e nasc. di Ignazio 150 str. ant. Venaria 459
Polledro Stefano, maestro mun., 40 v. Vanchiglia 836
Polledro e Rossi, lattonieri gazisti, 22 via dei Fiori 403
Polleri Gio. Batt., colonn., 6 v. Lungo Po.
Polli Attato, farm., 16 v. S. Donato.
Polli Carlo di Cesare, trad. ted. ed ingl., 12 v. Colli 864
Polli Cesare, industr., 44 v. Plana 4019
Polli Francesca, ombrellaia, 42 p. Vitt. Em. I . 304
Polli Giacomo, avv., 96 c. Vitt. Em. II.
Polli Pietro, ragioniere (Milano) 997,4007
Pollini Nestore, capo uff. post., 25 c. Valentino . 969
Pollini Porta Delfini, maestra mun., 33 via S. Quintino 835
Pollino Anna ved. Gilardi e figli 26 via Molinette 94
Pollino Felice, vinaio, 3 v. Mercanti 496
Pollino Lucia, vinaia, 119 v. Nizza 496-99
Pollino Michele fu Ant., 26 v. Molinette . 94
Pollino Oreste 15 v. Brugnone . . 32,354-55
Pollio Giorgio, med.-chir., 50 v. Cavour . 810,915
Pollio-Salimbeni conte Rodolfo, agente assic., 18 v. Massena.
Pollotti Carolina in Toffanetti (eredi) 14 v. Barbaroux 19
Pollone (*vedi* Nomis di).
Pollone Adele ved. Bosso, 21 c. Siccardi . . . 685
Pollone Am. avv., 703 str. Basse Lingotto . 24
Bollone Bern. e cons. 633 str. ant. di Rivoli . 427
Pollone Candido, mag. alim., 30 v. Orfane . . . 509
Pollone Carlo, rappr. filati e tessuti, 5 v. Garibaldi 440
Pollone Carlo, rappr. pellami, 8 v. Bogino . . . 441
Pollone Em. 25 v. Silvio Pellico . . 460
Pollone Eugenio, banchiere 6-51 21 c. Siccardi 45,71 447,452-56,684-96 845,989-94-99,1005-06-10-22-29-34-35-46
Pollone Felice, macell., 12 v. Montebello . . . 770
Pollone Franc., impieg. munic., 36 v. Gioberti.
Pollone Ignazio, ing., mater. per ferrov. 14-22 27 v. Maria Vittoria 345-96,406-37
Pollone Luigi, colonn. in rit., 14 v. Colli.
Pollone Luigi, vice-cancell., 44 str. Cavoretto . 666
Pollone Melch., ing., impieg., 29 v. Orfane 890-91,982
Pollonera Carlo, pitt., palazzo Carignano . 901-42
Pollonghera (*vedi* Costa di).
Pollonini Carlo, fotogr., 4 v. Tarino 327
Pollotti Ang., dott., vice comm. P. S., 14 v. Zecca 626
Pollotti Augusto, avv., 37 v. S. Secondo 875
Pollotti di Rigras conte avv. Aless., segretario R. Econ., 51 v. Bogino . 591,637,954
Pollotti di Rigras contessa Angelica n. Reviglio della Venaria, 51 v. Bogino . . . 594
Pollotti di Rigras nob. Emilia, 18 v. Carlo Alberto 594
Pollotti di Rigras contessa Silvia Paola, 51 via Bogino 594

Pollovio Gius., veter., 68 barr. Casale *pag.* 644,927
Pollovio Fil., neg. vini, 252 str. Moncalieri. . . 546
Pollovio Secondo, mag. alim., 40 v. Venti Sett. 509-43
Polongaro Efisio, industr., 44 v. Saluzzo
Polotti coniugi 9 v. priv. Martiniana. . . 88
Polotti di Zumaglia Ed., (barr. S. Paolo). 88
Polti Adriana fu Gius. in Miani 9 via Montecuccoli. 24,73.146
Polto Franc., 4 v. Sagliano 1013
Poltri D. e C., rappr., 17 v. Bogino 442
Poltronieri Pierina, sarta, 27 v. Po 274
Poltronieri frat., parrucch., 45 v. Roma e 8 via Andrea Doria 126
Poltronieri G., linger. e stiratr., 14 c. Principe Oddone 285-95
Polver Annetta, agiata, 3 v. Andrea Provana.
Polveriera S. Paolo 8-32 barriera S. Paolo.
Poma frat. fu Pietro 9-91 3 c. Vinzaglio . 288,457
Poma coniugi, pasticc., 70 v. S. Donato . . 499.524
Poma Alberto, 34 v. Assietta . 47 132.456,1020
Poma Andrea, 4 v. del Carmine. 963
Poma Anselmo, v. Magenta 956
Poma Anselmo 8-77 48 v. Assietta . . . 46
Poma Anselmo e C. (Ditta) 9 42 colon., 2 v. Ceva 46.288
Poma Cipriano, avv. 38 corso Duca di Genova 465,454.1020-24
Poma Elisa in Borgogna 90 c. Vittorio Emanuele II 12,467
Poma Giacomo, notaio (Cantoira) 885
Poma Gius., industr., 62 c. Duca di Genova.
Poma Ignazio, latt., 2*bis* v. S. Gioberte . . . 502
Poma Luigi, 7 v. Assarotti 1020
Poma Maria in Guagno 7 v. Fabro . . 60
Poma Mario, industr., 50 v. Montevecchio.
Poma Serafino, negoz., 14 v. Saluzzo.
Poma Vittorio fu Ant. 38 c. Duca di Genova 46,58,1020
Poma-Bruno Giorgina, 38 c. Duca di Genova . 750
Pomato Maria in Gemelli, vettur., 22 v. Monferr. 462
Pomba frat. e sor. 33 v. Carlo Alberto 407-57
Pomba Anna ved, mag. alim., 30 v. S. Secondo . 509
Pomba Carlo avv., 33 v. Carlo Alberto 157,875
Pomba Gio. Lor. sacerd., 4 v. Brugnone . . 32
Pomba G. Luigi ing., cons. comunale 33 v. Carlo Alberto 457,604-05,724-27-50-83 828-52,944,1020-25-45-54
Pomba frat. e sor. fu Luigi 10 v. Ospedale 407
Pomella Carlo, veter., 28 v. Orto Botanico . . 927
Pomesano Cristina in Soleri 12 strada Val S. Martino 457
Pomini Franc., stuccat., 45 v. Legnano . . . 352
Poncelletti Angelo, insegn. Scuola professionale Orefici, 24 c. Ponte Mosca 854
Ponchia Cesare, orolog., 68 c. Vitt. Eman II . 309
Ponchia Emma ed Ida fu Maur. 9 via Baretti 67,73
Ponchia Franc., avv.-proc., 10 c. Palestro . . 882
Ponchia Franc., 5 v. Giusti 749
Ponchia Gius., orolog., 25 v. S. Donato. . . . 309
Ponchia Irene, propr., 9 v. Baretti.
Ponchia Paolo, capo mastro, 260 Mad. di Campagna 527
Ponchietto Giacinto, battiloro, 24 v. Roma . . 308
Poncini Celso, avv. pubbl., 5 v. Volta . . 933
Poncino Gemma, paste e granaglie, v. Barbaroux ang. v. Stampatori 519
Poncino Secondo, vinaio, 139 v. Mad. Cristina. 496
Pondrano E., neg. legna e carb., 45 v. Balbis. 350
Pondrano Eus., commest., 53 v. Cottolengo. 513-21
Ponis Crescent., impieg. ferrov., 12 *bis* v. Nizza.

Pons Amalia, panett., 2 v. Guarini. . .
Pons Gio., pastore evang., 2 v. Arcivescov
Pons Tomm., impieg., 40 c. Valentino.
Ponsetti ved. e figlie, fabbr. confetti, 44 Lagrange . . . .
Ponsetti Casimiro, 34 v. S. Domenico .
Ponsetti Gio., drogh., 54 v. Gioberti. .
Ponsetti Gius., impieg., 34 v. Cibrario .
Ponsetti Gius., industr., 24 c. Raffaello.
Ponsiglione (*vedi* Ferrero).
Ponsini Franc., insegn., 34 str. di Franc
Pont Michele, assist. scuola, 47 c. Somme
Pontara Maria, merc.-chinc., 121 *bis* v. Niz
Ponte Franc., fabbr. insegne, 3 v. Bonz e 45 v. S. Chiara. . . . . . .
Ponte Franc. (succ.), pizzicagn., 45 v. de
Ponte G., farmacista, 69 c. Siccardi.
Ponte bar. Luigi (eredi) 10 v. S. Gi
Ponte di Pino e Castelvecchio conte Clem capitano nella R. M. . . . . .
Ponteri Adolfo, med. chir., 23 v. Maria Vitt. 61
Ponteri Arn avv. proc., 4 v. G. Prati 97
Ponti coniugi, tintori, 40 v. Boucheron .
Ponti Alb. e Vay Teresa coniugi 3 v. C
Ponti Alberto, ferraio, 29 c. Vitt. Em. II .
Ponti Aless., calzol., 20 v. Lamarmora .
Ponti Gian Giacomo, ing. 42-13 48 v. Sebastiano Valfrè 614,814-48
Ponti Gius. fu Gio 12 v. priv. Valpra
Ponti Maria, maestra mun., 35 v. S. Chiara .
Ponti Paolo, tratt., 139 Regio Parco.
Ponti Teresa, maestra mun., 35 v. S. Chiara
Ponti V. e C. succ. Oldrino, mode e novità p. Castello . . . .
Pontiglio, falegn., 5 v. Cappel Verde . .
Pontiglio frat. e sor. fu Giorgio 89 v. Nizza
Pontiglio ved. e figli, neg. granaglie e p 5 c. Ponte Mosca. . . . .
Pontiglio Cesarina fu Ces. in Bollo 27 v. Monginevro . . . .
Pontiglio Gio. fu Gio. 78 str. Superga
Pontiglio Gio., calzol., 81 barr. Milano .
Pontiglio Gio., orolog., 11 v. Barolo .
Pontiglio Giorgio, calzol., 5 c. Ponte Mosca.
Pontiglio Patrizio e Ces., paste alim., 27 v. Maria Vittoria . . . .
Pontiglio Vincenzo, calzol., 8 v. Ceres .
Pontiglio T. Evangelisti, paste alim., 22 v. Gari
Pontoni Pietro, cassette per imball., 42 v. Ca
Pontverres (*vedi* Ferreri di)
Ponza Rosalia, sarta, 28 v. Maria Vittoria . 274
Ponza di S. Martino Carlo, avv., 38 v. Mazzi
Ponza di S. Martino nob. Cesare, tenente generale, (Verona) . . .
Ponza di S. Martino conte Coriolano, sena (Bologna). . . . .
Ponza di S. Martino cont. Gabriella nata Carretto di Moncrivello (Bologna) .
Ponza di S. Martino Olderico, (Genova) 20
Ponzanelli Emina di Aless. 4 vic. Mo
Ponzani nob. Vitt., dott., 27 v. Nizza. .
Ponzano Carolina, agiata, 40 v. Boucheron
Ponzano Gio., capo mastro, 75 c. S. Mauriz
Ponzano Gius., rag. 44 p. Vitt. Em .
Ponzano Umb., oref., 45 v. S. Franc. da Pao
Ponzano-Mondo Teresa, telegr., 44 v. B. G
Ponzetti Franc., drogh., 31 *bis* v. Cibrario
Ponzetti Tancreda, tintoria, 36 v. S. Mas
Ponzetti Teresa in Cumino 236 b str.
Ponzi Ugo, impieg., 3 v. S. Anselmo. . . . 8
Ponzio, neg. frutta, 10 v. del Fiando .
Ponzio A., cart. e leg. 33-41 22 v. Venti S 350

Ang., calzol., 8 v. Giulio . . . . *pag.* 380
Ant., neg. frutta, 45 v. Gioberti 546
Carlo, rag., imp. mun., 3 v. Montecuccoli 606
Chiaffredo, impieg., 4 v. della Rocca.
Edmo, ing., 17 v. Carlo Alb. 1014-15-29
G., fabbro-ferraio, 2 v. Baretti. 422
Giac., dott. chim., 3 v. Montecuccoli 808-42
Giacomo, ten. colonn., 44 c. Oporto . 818
Gius., sost. segr., 149 c. Vitt. Em. II. . 666
Luca, fornaio, 5 v. Monferrato 524
Luigi, 13 c. Oporto. 998,1028-40
Luigia, neg. mobili, 5 v. dei Quartieri 54 v. S. Domenico 339-40
Maddal., banco prest., 4 v. S. Domenico. 444
Primo, mag. alim., 45 v. S. Chiara. . 496,509
Vaglia Teresa in Arduin 21 v. San Franc. da Paola 457
A., sarto, 25 c. Orbassano 282
Camillo, 4 v. della Rocca 767
Carlo, calzol., 47 v. Morosini 380
Gius., colonn. a rip., 2 *est* c. Vitt. Em. II.
Lor., drogh. 28 v. Mazzini 369
Lor., prod. vini, 6 p. Palazzo di Città . . 494
M., drogh., 7 v. Assietta 369
Mario, dott.-assist. Istit. Psicol. sperim., 2 c. Vitt. Em. II (oltre Po). . . . 843,945
ne coniugi, cartol., 23 v. S. Secondo . . 331
ne A., tipogr., 23 v. S. Secondo 324
Roberto, ing. 9 v. Pietro Micca. . 457
vedi Morelli di).
mann Annetta, maestra, 22 p. Castello. . 847
ni Gugl., uff. d'ord., 46 v. Maria Vittoria 653
nia-Musso Ter., maestra mun., 9 v. Cibrario 834
a sor. e frat. di Gio. 59 v. Magenta. 85
Teresa, neg. vino, 48 v. Tesso . . . 528-44
zi Enr., rag., *uff.* 20 v. Bogino, 40-38 *abit.* 78 c. Siccardi . . . 687,1098-09-23-36
zi-Bosio Giuseppina, 78 c. Siccardi . . . 777
retto Pietro, mag. alim., 8 v. Chivasso . . 509
Gio., impieg. post., 26 v. Princ. Amedeo 970
A., med.-chir. 28-77 24 c. Vitt. Em. II. 945
Feder., drogh., 9 v. Corte d'Appello . 369
-Delbosco M., levatr., 26 v. S. Paolo 534.926
Gio. Ant. ing. 13-99 20 corso Valentino, *abit.* 39 v. Princ. Tommaso, *villa* 39 str. ai Ronchi (Cavoretto) . 33,62,88 401-05-29-55.354.433-58,890-91,1033
Maria di Franc. 30 v. Berthollet 24
Jacopo, impieg. ferr., 26 v. S. Secondo.
Angela, neg. vino, 48 v. Monferrato. . . 494
Fara Stanislao, dott. prof. (Cagliari) . . 805
F., accord. pianof., 12 v. S. Franc. Paola. 344
G. B., impieg., 8 v. Thesauro.
Gius., fornaio, 69 v. Monginevro (barriera S. Paolo) 537
V., impieg. Int. Fin, 28 v. Maria Vittoria 644
Giusa ved. Ronco 485 str. Forni dei Goffi 64
Carlo, ombrellaio, 14 p. Em. Filib., *magaz.* v. Fiochetto 304-49
M., levatr., 40 v. dei Mille 926
Erasmo, impieg.-postale, 44 v. Po . . . 970
Carlo, farm.-chim., 67 c. S. Mauriz. 746 801,921-42
Giuseppina, 67 c. S. Maurizio . . . 746
lb., recipienti latta, 424 v. Ormea. . 390
Ang. (Ditta), mob. e carrozzelle 18-64 *fabbr.* 24 c. Orbassano (Crocetta) 18-65 86 c. Vitt. Em. II . 312-39-40-41-98,443
Felicita, agiata, 26 c. Valentino.
Pasquale, impieg., 37 v. S. Domenico . 654
Carlo, rappres., barr. Nizza 1036

Porporati Carlo e C. 26-71 31 c. Siccardi, 26-72 mulino v. Chisola, *abit.* 21 via Vitt. Amedeo II . . . *pag.* 547,1002-36 56
Porporato coniugi, mag. alim., 113 v. Nizza . 509
Porporato coniugi, tintoria, 4 v. Carrozzai . 297
Porporato And. commest., viale Stupinigi nanti Ospedale Carità . . . 150,530-40
Porporato Giacinto, prof. disegno e calligrafia, 92 c. Vitt. Eman. II 857-58-63,902
Porporato Leop. e Anna con. 27 v. Cottolengo 53
Porporato Leopoldo, terraglie, 2 v. Basilica. . 318
Porporato Vitt., inserv., 6 v. Bogino 818
Porrati Cesare, fotogr., 43 p. Em. Filiberto . . 327
Porreca Polito, maresciallo fant., 89 c. Reg. Margh. 820
Porrera A., 39 c. Princ. Oddone.
Porrera Biagio fu Gio. 21 str. S. Paolo . 437
Porrino Lor., calzol., 23 v. Lagrange 377
Porrino Rocco, cassiere, 6*bis* v. Ormea . . . 996
Porro frat. e sorelle nob., 38 c. Oporto 600
Porro Annetta, affittacam., 16 v. Sacchi . . . 435
Porro Ben., prof., 5 v. Deposito . . . 498,832-98
Porro Carlo fu Pietro 229 c. Francia . . . 65
Porro di S. Maria della Bicocca conte Carlo, magg. gen., comandante la Scuola di Guerra, 38 c. Oporto . . 600,790,847
Porro Ercole e Guabello Luigia coniugi 47 v. Monte Bianco 96
Porro Ettore, dott., capo-gab. Prefettura, 15 p. Castello 625
Porro Evasio, avv., 8 p. S. Giovanni 875
Porro Fel., gen., 10 v. Boucheron . 714-18-43,904
Porro nob. Gina n. N. Piola Daverio, 98 c. Oporto 600
Porro Filippo, avv., 4 v. Montevecchio.
Porro Gius., ing., 10 c. Vinzaglio 890
Porro conte Mario (Roma) 1025
Porro Maria ved. Cerruti 4 v. Fabro . 60,403
Porro Siro, calzol., 11 c. Emilia 380
Porrone Carlo, dott., proc., 46 v. Cernaia . . . 882
Porrone Gio., avv. 6-39 46 v. Cernaia 700,875
Porrone Innocente, avv., 46 v. Cernaia 875
Porta frat. e sor. fu Gio. 33 v. Foggia . . 63
Porta Annib., pizzic., 36*bis* v. Bertola. . . . 543
Porta Ant., 9 v. Saluzzo.
Porta Antonia, maestra mun., 9 v. Princ. Tommaso 836
Porta Eligio, 30 v. Napione. 964
Porta Carlo fu Fran., medico, 6 corso Cairoli 15,32,47,458,915
Porta Carlo rag. 8-30 72 v. Venti Settembre 780.895-97,1017-23
Porta Emilia v. Molgatini 27 c. Ponte Mosca 147,512
Porta Enr. salsam., 7 c. Duca di Genova . 74,513
Porta Ersilia, mag. alim., 28 v. Borgo Dora . 509-43
Porta Felice, liquor., 5 v. Garibaldi, *abit.*, 42 via Roma 487
Porta Franc., calzol., 22 v. Baretti 380
Porta Franc., latton. gas, 21 v. Mad. Cristina e 48 v. Princ. Tommaso 403
Porta Franc., e ✻, prof., ing., 13 v. Pio Quinto, *villa* 82 str. da Cavoretto a Moncalieri . 819-90
Porta G. B., ing., 3 v. Burdin. 669

Porta G. B., ing. e Comp. termosifoni 3-61 3 via Burdin angolo via Nizza . . 359-60,402-45-23,1046

Porta Gius., avv.-proc., imp. mun., 7-9 v. Bonafous 608,875-82
Porta Gius., neg. vino, 5 v. Leynì 544
Porta Gius., parrucch., 6 v. Berthollet. . . . 420
Porta Giuseppina, impieg. post., 3 v. Bertola . 970
Porta L., neg. abiti, p. Eman. Filib. (pon.) . . 284
Porta Luigi fu Marcell. 127 c. Reg. Margh. 85
Porta Luigi, neg. carta, 28 v. Cernaia . . 329-30
Porta Luigia ved. Mandrile 675 v. Pronda (Pozzo Strada) 424

Porta Maria, pettin., 51 v. S. Massimo. . *pag.* 428
Porta Remigio, fu Ambr. 43 v. Barbaroux. 49,108-47
Porta Teresita, maestra mun., 76 v. Ormea. . 836
Porta Vinc., prof., 76 v. Ormea 863
Porta (Della) De Carli cont. Amalia nata Barberis, 44 c. Vinzaglio 594
Porta (Della) De Carli conte Gaud., 44 v. Cernaia 594
Porta (Della) De Carli contessa Margherita nata Poma, 44 v. Cernaia 594
Porta (Della) De Carli nob. Ottavia in De Rossi di Santarosa, 4 v. Beaumont 594
Porta Giulio, ing., studio tecnico **23-84** 16 c. Siccardi.
Porta e Gilli 158 c. Reg. Margherita . 425
Porta e Robiolo, calzol., 17 v. Genova . . . 380
Portalupi A. dott., 15 c. Siccardi 169,362,498,930
Portalupi Franc., vettur., 9 c. Lanza . . . 463
Portalupi Massimo, avv., 15 c. Siccardi . . . 754
Portalupo G. succ. Vaudetto, calzol., 22 v. Lagrange. 380
Portaneri Giuseppe, liquorista, 49 v. Cibrario 487
Porteglio coniugi 31 v. Monte Rosa . . 97
Porteglio Teresa, tratt., 29 c. Princ. Oddone . 480
Portelli Ign., sarto, 37 v. S. Domenico e via Pingone 282-84
Portera Seb., alunno post., 2 v. Andrea Doria . 975
Portland Casalesi, depos. calce e cementi **19-49** 72 str. di Lanzo (oltre la barriera) . . 527
Portigliatti Ces. e Clotilde coniugi 373 strada Casale 40
Portigliatti Felice, liquor., 49 c. Re Umberto. 487
Portigliatti Luigi fu Teob. 17 v. Mazzini 20,40
Portigliatti-Barbos Mich., rag., 17 v. Nizza . . 994
Portigliotti Secondo, dent., 50 v. Po e 49 v. Principe Amedeo 773,919
Portino sor., mode e novità, 20 v. Alfieri 275-78
Portula (*vedi* Melano di).
Porzio Adolfo, avv.-proc. nello studio Abelli **31-25** 28 v. Garibaldi 875-82
Porzio Attilio, fabbr. insegne, 7 v. Baretti . . 313
Porzio Caterina, affittacam., 46 v. Garibaldi. . 435
Porzio Gio., drogh., 552 str. Serralunga (barr. Nizza). 528
Porzio Teresa, maestra mun., 2 v. Porta Palatina 837
Porzio Vernico Pietro, dott., 8 v. Berthollet . 979
Poscalassi Giacomo di Giac. 365 Abbadia di Stura 9
Possetti Clementina ved. Borel, alberg., 2 via Melchior Gioia 478
Possetti Dom., 4 v. Michelangelo 757
Possetti e figlio, corrieri, 5 v. Mazzini. . . . 448
Possetti Gio., pitt. arald., 34 v. Po 333
Possetti Luigi, corriere, 39*bis* v. Lagrange . . 448
Possetto Gio., dott. chim., 40 v. Cibrario. . 644
Possevini Augusto, 44 v. Vanchiglia 975
Possevini Franc., med.-chir., 44 v. Vanchiglia 681,945
Possevini Italia ved. Carmignani, 11 v. Vanchiglia
Possi Ant., articoli da viaggio, 69 v. Venti Settembre 304-75
Possi P. A., ombrellaio, 8 v. Milano . . . 304
Posso Maria, dir. *Scuola Biscarra*, 44 v. Vanchiglia 901
Poste e Telegrafi (Direzione Locale) **14-83** 40 v. Principe Amedeo 974
Poste e Telegrafi (Direz. Super.), Poste **14-87**; Telegrafi **14-86** 33 v. Maria Vittoria . 969
Poste e Telegrafi (Ufficio postale P. N.) **14-85** . 974
Id. (Uff. Pacchi Post.) **14-84** Dogana . 244
Postiglione Dom., vernic., 4 v. Pingone . . 313
Potenti Italia, caffè, 39 v. Borgo Dora. . . . 484
Pothier Maria, 15 v. della Zecca.
Povero Cesare, panett., 59 v. Mad. Cristina *pag.* 521
Poy G. B. impieg. post., 33 v. Nizza . . 53
Poy Gio., prof., 33 v. Nizza.
Poy Gius., maestro musica, 10 v. S. Chiara . 866
Poy Livio, rappresentante, 33 v. Nizza . . 444
Pozimolo Fil., str. Orbassano 945
Pozzetti Felice spediz. **12-44** 14 v. Pr. Amedeo 446
Pozzi coniugi 42 v. S. Giulia 431
Pozzi sorelle fu Enrico 4 v. Rivara 426-39-70
Pozzi Adelaide, affittacam., 27 v. Accad. Albert. 435
Pozzi Agost. e Lor. 39 v. Roma . . .
Pozzi Alfr. dott. ostetrico-ginecolog. **20** 2 v. Belvedere. 701,915-19
Pozzi Angela, drogh., 14 str. antica di Grugliasco
Pozzi Aug., oggetti antichi, 11 v. Maria Vittoria
Pozzi Ant. segh. **4-89** 35 v. Artisti 15,21,513-75
Pozzi Batt., calzol., 29 v. Gioberti 380
Pozzi Camillo, agiato, 4 v. Saluzzo . . . 1023
Pozzi Carlo, impres., 15 v. Alessandria . . . 358
Pozzi Carlo, impieg. post., 16 via Principe Tommaso. 975
Pozzi Carlo, vivandiere (Poligono Ferrovieri). 546
Pozzi Emilio, calendari **13-89** 11 *bis* v. Pastrengo 326,948
Pozzi Enrico rag., 80 v. Colli. 54,64
Pozzi Enrico, sotto ispett. ferrov., 3 v. Superga Caluso 976
Pozzi Ernesto, rappres., 14 v. Ospedale . . 439
Pozzi Eugenio, 11 v. S. Secondo 958
Pozzi Eug. rappr. **13-89** 11*bis* v. Pastrengo 328,438
Pozzi Francesca, sarta, 12 v. S. Domenico . 27
Pozzi Franc., dep. legnami **28-15** 85 corso Principe Oddone. 344
Pozzi G., sart., 17*bis* v. Pinerolo. . . . 282,344
Pozzi Gio. Aless., maestro municipale, 2 via Accad. Scienze 759,834
Pozzi Gio., impieg., 4 v. Fiochetto.
Pozzi Gio., calzol., 12 v. della Zecca. . . 380,509
Pozzi Gio., mobili artistici, 42 v. S. Giulia 338-43-75
Pozzi Gio., orolog., rimp. al 26 p. Castello . 307-08
Pozzi Gius. fu Gaet. 449 str. priv. Cascinotto 41
Pozzi Luigi, ten. gen. nella riserva, 60 v. Venti Sett.
Pozzi Mario, orefice **32-33** 4 v. Po . . .
Pozzi Mentore di Ang. 17 c. S. Maurizio 417
Pozzi Perpetuo, 12 v. Princ. Tommaso.
Pozzi Pietro, ing. (Borgosesia) 1055
Pozzi Secondo, cappellaio, 34 v. Garibaldi 278,967
Pozzi Tancredi fu Gius., scultore, 5 v. Giannone . . . 11-71,103,795,903-57
Pozzi Virginio Paolo, neg. carta, 230 c. Regina Margherita 314-30
Pozzi Vittorio, 48 v. Sacchi.
Pozzi-Daneo Maria, 5 v. Giannone . . . .
Pozzo (*vedi* Dal Pozzo).
Pozzo frat., capi mastri, 34 v. del Carmine.
Pozzo frat. tipografi e litografi **4-39** via Amerigo Vespucci ang. v. Cassini (Crocetta) 12 320-24,933-34
Pozzo Achille, dott., prof., 3 p. Statuto . . 824-44
Pozzo Alberto, ing., 5 c. S. Martino 890
Pozzo Battista, calzol., 29 v. Gioberti 709
Pozzo Carlo, succ. Leonardi, fotogr. **33-54** 44 *bis* v. Roma 327
Pozzo Carolina, maestra mun., 32 v. Po . . . 840
Pozzo Caterina ved., agiata, 13 p. Statuto
Pozzo Celestino, impres. 34 v. del Carmine 17,358
Pozzo Clementina 5 v. Schina 145
Pozzo Emilia, levatrice, 29 v. Marco Polo . . 926
Pozzo Emilio, drogh., 46 v. Mazzini ang. via Belvedere 364-69
Pozzo Ern. ved. Poma 3 c. Vinzaglio . 464-66
Pozzo Eufrosina, insegn., 12 v. Princ. d'Acaja. 855

Pozzo ... ved. Tagliaferro, tratt., 155 v. Nizza *pag.* 482
Pozzo Giacomo, ing., 7 v. Filangeri. 71
Pozzo Gio., drogh., 37 v. Mazzini 369
Pozzo Gio. fabbr. carrozze, 44 v. del Fiando 342-48
Pozzo Gio. Ant., med. chir., 20 v. Campana 729,852,945
Pozzo Gio. fu Stef. 518 str. Cresto. . . . 53
Pozzo Giulia ved. Piatti **31-90** 18 corso Siccardi. 439,485
Pozzo Gius., fabbr. mobili, 22 v. Juvara . . . 338
Pozzo Gius., insegn., 4 v. Andrea Doria . . . 799
Pozzo ..., farmacista, 38 c. Re Umberto 924,1034
Pozzo Lodovico, impieg. ferrov., 34 c. Re Umberto.
Pozzo Lor., impres., 4 v. Goffredo Mameli . . 358
Pozzo Luigi, parrucch., 43 v. dei Fiori . . . 426
Pozzo Luigi fu Gius. impres. 5 c. S. Martino 119 120,358
Pozzo Mario, fotografo, 2 v. Gaudenzo Ferrari.
Pozzo Paolo, tipografo, 4 p. Saluzzo.
Pozzo R. ved. Lambot., 3 v. Goito.
Pozzo Stef., impres. 50 v. S. Domenico. 47,358
Pozzo-Gabogna Ant. 914 str. S. Paolo . . 138
Pozzo-Malerba R., levatr., 8 v. Ormea 926
Pozzoli Angela, maglierie **35-78** v. S. Tommaso 280 294-92,304
Pozzolo Lorenzo, calderaio, 7 v. Pallamaglio . 422
Pozzolo Michele, 52 v. S. Quintino 764
Pozzolo Pietro, impieg. mun., 28 v. Mongardo. 614
Pozzolo Teresa, calzol., 18 v. Rivara 527
Pozzone B., modista, 26 v. Lagrange 278
Pracca Gio. fu Dom. 7 v. priv. Cigliano . 48
Prada-Moriondo Giuseppina, vettur., 492 strada di Casale 464
Prada Cesare, cartol., 102 c. Vitt. Em. II. 322-34
Prada Daniele, riv. giornali, rimp. 98 c. Vitt. Em. II. 322
Prada Davide, impieg. ferr., 8 v. Venti Settembre.
Prada Enr., confett. **31-47** 32 v. Roma 499,771,1054
Pradelli Alpinolo, sarto, 15 v. Venti Settembre.
Praga Angelo, 21 v. Rossini.
Praga Antonio, magg., 26 v. Giulio 34,764
Praga Camillo, economo, 23 v. Garibaldi . 630
Praga Maria vedova Ferrero 19 corso Valdocco 72,149-55
Pralungo (*vedi* Mazzonis di).
Praton Eugène, console **30-56** 3 v. Ponza. *abit.* 2 v. Papacino 561
Pralormo (*vedi* Beraudo di).
Pramaggiora Maria, mag. alim., 6*bis* c. Raffaello 509
Pramaggiore coniugi 13 v. Motterone . . 99
Pramaggiore Carlo, lisciva, 535 Mad. Campagna 362-66
Pramaggiore Pietro, geom., impieg., 60 v. S. Chiara 990
Pramaggiore Carlo e Sosso dott. Ettore concimi e squartatoio **5-19** 755 Madonna di Campagna 34,362
Prandi Gius., fonderia, 1 p. Carlo Eman. II . 394
Prandi coniugi 40 v. Asti 47
Prandi coniugi, drogh. e conf., 116 c. Regina Margherita 369,499
Prandi (Navarra e Prandi), incis., 24 *bis* v. Carlo Alberto 334
Prandi Angelo, 14 v. Pastrengo 762
Prandi Attilio, insegn., 16 c. Ponte Mosca . . 855
Prandi Candida, rigatt., 21 v. Conte Verde . 303
Prandi Carlo, calzol., 20 v. S. Teresa. . . . 380
Prandi Caterina, modista, 11 v. S. Massimo . 278
Prandi Ernesto, mercerie, 27 v. Po 304
Prandi Feder., impieg. mun., 40 v. S. Secondo 606,764
Prandi Feder. 52 v. Cottolengo 53
Prandi Gius., calzol., 13 v. S. Massimo . . . 380
Prandi Gius., impieg. post., 4 v. Saluzzo. . . 974
Prandi Gust. avvocato-proc. **23-61** 2 v. Orfane 703,875-82
Prandi Luigi, neg. pellami, 4 via Assietta e 10 v. Gazometro . . . . . *pag.* 373-76
Prandi Michele, legatore, 54 v. Ospedale, *abit.* 3 v. Bava 330
Prandi Paolo, sarto, 42 v. S. Teresa 282
Prandi Pietro, falegname, 5 v. Arcivescovado . 348
Prandino Lorenzo, mag. alim., 3 v. Bra . . 496,524
Prasso Dom., sellaio, 44 p. Vitt. Eman. I . . . 375
Prasso Lor., sellaio, 4 v. della Rocca 375
Prasso Vinc., caffè e liquori, 32 v. Borgo Dora. 484-87
Prassone Dom. Fedele, magg., 49 v. Bogino 944
Prassone Luigi, avv., 49 v. Bogino . . . 865-75
Prat Cesare, pensionato, 57 c. Firenze.
Prat Gaspare, avv. (Torre Pellice) . 594,982-83
Prat conte Giambattista (Moretta). 594
Prat Gio., viagg. di comm., 38 v. Gioberti.
Prat nob. Gio. Paolo ing. **32-97** 7 via Principi d'Acaja 594,890
Prat frat. e C., rappr. vini, 15 c. Re Umberto. 442-89
Prata Virginia, agiata, 20 v. dei Mille.
Prata Berlese Lucinda, prof.ª Istit. Duchessa Isabella 858
Prati Livio, medico, 29 v. Barbaroux . . 699,945
Pratis Carolina in Voena 42 v. Berthollet. 24
Pratis Carolina ved. Vigo 41 str. Valsalice 157
Pratis Felice, avv., giudice, 38 v. dei Mille. . 664
Pratis Giacomo, calzolaio, 22 v. Barbaroux . . 380
Pratis Gius., dott. proc., 2 v. Carmine. . . . 882
Pratis Leopoldo Vitt., rapp. metalli **18-23** 28 *bis* v. Sacchi 441
Pratis Susanna ved., agiata, 50 c. Re Umberto.
Pratis Vittorio, avv., 6 v. Maria Vittoria . . . 875
Pratis-Voena Carolina 18 v. Ott. Revel . . 24
Prato, drogh., ang. v. Deposito e v. Carmine . 369
Prato, impiegato, 9 v. S. Tommaso.
Prato frat., spazzaturai, 56 borgo Pulcheria . 540
Prato frat., tintori acc. al 116 str. di Casale 40,540
Prato frat. e sor. fu Gius. 13 p. Statuto . 150
Prato frat. e sor. fu Lazzaro 560 str. Nizza 102
Prato, sarta, 230 c. Reg. Margherita 275
Prato Adele n. Oreglia di S. Stefano, 4 v. Bogino. 594
Prato Ambrogio, avv., 9 v. delle Scuole, *abit.* 30 v. Cernaia 875,1020
Prato Andrea, rigattiere, 42 v. Saluzzo. . . . 303
Prato Angela in Perrone rigattiera, 8 via Gioberti 12
Prato Angelo e Gio. fu Dom. 66 str. Orbassano 104
Prato Anna in Musso 15 v. priv. Feletto . 64
Prato Anna ved. Navone e figli 68 str. Orbassano. 104
Prato Ant., avv., 9 v. delle Scuole 875
Prato Ant., rigatt., 45 v. S. Donato 303
Prato Antonietta ved. Molin 4 v. Giulio . 72
Prato Carolina, liquor., 38 v. S. Donato . . . 487
Prato Celeste, calzolaio, 21 c. Re Umberto . . 380
Prato D., agiato, 6 v. Pietro Micca.
Prato Dom. spazzat., 559 str. Nizza. 101-02,540
Prato Edoardo, avv., 13 p. Statuto . 683,994
Prato Enrico, liquor. **7-47** p. Palazzo Città. 486-87
Prato Eug., avv., consigl. Corte di Cassazione, 4 v. Bogino 28,62,594,662
Prato Felice, dottor. farmac., 20 v. Po, *abit.* 45 via Venti Settembre 713,801,921-22
Prato Felice, ottoni, 21 v. S. Giulia 394
Prato Felice succ. Tamagnone, fabbr. carrozze, 24 c. Re Umberto 342
Prato Franc., mediatore vini ed uva, 25 c. Ponte Mosca.
Prato G., tessuti cotone, 3 v. Basilica . . . 289-90
Prato G. B. drogh., v. Duchessa Jolanda . . . 369
Prato Gio., drogh., 29 v. Drovetti 369
Prato Gio., procurat. del Re, 3 c. Vinzaglio.

Prato Gio. fu Dom. 274*bis* str. Nizza . *pag.* 402
Prato Gio. Mario, avv., 30 v. Cernaia . . 699,875
Prato Gius. di Ambrogio, proc., 9 v. Scuole, *abit.* 28 v. Cernaia 875-82
Prato Gius. fu Dom. avv., 6 p. Savoia . 402 437,797,805-10-16-27-48,934-38
Prato Giuseppe fu Filippo 99*bis* str. Casale 40
Prato Gius.ª in Torchio rigattiera, 33 via S. Secondo. 12,303
Prato Isolabella ved., agiata, 44 v. Saluzzo.
Prato Leone, ✱, curato, 8 v. S. Secondo 490,673-74-78
Prato Lodov., avv.-proc., 4 p. Statuto. . 703-05-75
Prato Lucia, pettinatr., 66 c. Regina Margh.. 428
Prato Luigi, impieg., 44 c. Princ. Eugenio.
Prato Maria Letizia di Eug. 28 v. Cernaia. . 28
Prato Maria Rosa, 3 c. Regina Margherita.
Prato Matteo, trattoria, 43 v. S. Franc. da Paola 479
Prato Michele, affittacam., 24 v. S. Tommaso . 435
Prato Michele, falegname, acc. al 45 v. Biella . 348
Prato Pietro, prof., 43 v. Pianezza. 863
Prato Riccardo, drogh., 6 v. del Carmine . . 370
Prato Rosa, linger., 3 v. Bertola 285
Prato Ter. in Lepori rigatt., 40 v. Zecca 42,303
Prato Teresita, prof.ª ted., 9 p. Vitt. Em. I . . . 864
Prato Virgilio, uffic. controllo, 9 v. Genovesi . 433
Prato e Gallo, negoz. oref., 25 v. Accad. Albert. 307
Prato e Vigliani, litografia, 6 v. Thesauro . . 325
Prato-Ferrante Felicita, 50 v. Venti Settembre.
Prato-Garda, ricam. oro, 42 v. Franco Bonelli 298
Prato-Previde Cam., avv. **17-68** 9 p. Vitt. Em. I . . 442-60-66,453 56,776,1052
Pray Gius., 14 v. Berthollet 753
Pray Ireneo, avv., 43 v. Lagrange 996
Pravettoni suor Nicolina, 9 v. Ormea.
Precerutti C. G. dott. **20-63** 20 via S. Chiara . . . 454,457,915-18,1041
Precerutti Margh., levatr., 44 v. Stampatori . 926
Preda Carlo, vice-assist. Osp. Gen. di Carità . . 699
Predella Lia, dott., prof., 6 v. Montecuccoli . 824
Predella Pilo, prof., 4 v. Colli 823
Predella-Bartoli Alisa, maestra mun., 4 v. Colli 830
Prefettura **7-11** e **21-11** 40 p. Castello . . . 625
Pregliasco coniugi, librai, 51 v. Princ. Amedeo 321
Pregliasco Franc., barcaiuolo, 21 sotto i murazzi del Po 349, 465
Pregliasco Gius., corriere, 21 v. S. Tommaso e 42 v. Cernaia 448
Pregliasco-Ferreri Maria, levatr., 27 v. S. Anselmo 926
Pregno Ercole, geom., 7 v. Massena 893
Pregno Manlio, avv., 7 v. Massena . . 875,998,1040
Prelato Michele, maestro mun., 44 v. Valdieri . 835
Prelato Mich. fu Eman. 844 str. Orbassano 104-55
Prella Costantino, latton., 9 c. Emilia. . . . 403
Prelle M., fabbr. cioccol. e cacao **43-90** 2 via Avigliana 500
Prelle Maria, agnelli e mont., acc. all'44 v. Bertola 525
Prelle Massimo, prof. archit., 44*bis* c. Principe Oddone 433,720,893,902
Prelli Carlo, med.-chir., 3 v. Brofferio . . 945
Prelli Franc., 23 v. Caserta. 965
Prelli Gius. e Franc. conceria **24-22** 23 v. Caserta 42,373
Premoli Alfr. ing. **25-47** 15 v. Legnano e 38 via Massena 890,1056
Premoli Rodolfo, prof., 38 v. Massena . . 834-46
Presbitero Adele in Craveri 142 str. antica Venaria 459
Presbitero M. e C., ferramenta **14-71** 3 via Chisone 394, 444
Presbitero Michele, 56 v. Massena.
Presbitero Pietro e figli, neg. cornici **35-77** 48 v. Roma; **20-28** 9 v. Mazzini 344-47-26-32 1046

Pressenda Gaet., impieg. mun., 18 p. Statut
Pressenda Luigi, impieg., 3 v. Consolata
Pressenda e Isola, velocip., 32 c. Vitt. Eman
Pressi Enea, rag. (Milano) . . . . .
Prestinari Marcello, colonnello, 144 c. ...torio Eman. II. . . . .
Prestini Giov., 57 c. Duca di Genova.
Prestini Luigi, 3 v. Bava.
Prete A., 87 c. Vercelli . . . .
Prete Andrea, liquor., 20 v. Mazzini . .
Prete Pietro, forn. per calzolai, 20 v. Barl
Prete e Scaglia, falegn., 108 c. Vitt. Em.
Preti Giuseppina, banco lotto, 44 v. S. Se
Pretti Ant., mag. alim., 58 v. Aosta . .
Pretti Francesca, mag. alim., 79 c. Vercell
Pretti Lor., parrucch., 27 v. Maria Vitto
Pretto Alessio, rappr., 44 *bis* v. Montevecc
Preve Filippo 40 c. Princ. Oddone 44
Preve Filippo fu Gius. 33 v. Caren
Preve Franc., geom., 40 c. Princ. Oddone . 8
Preve V., tint. e digrassatore, 22 v. Rossini. 2
Prever Andrea, assist. elettrotec., 48 v. Sacchi
Prever Felice (Giaveno) . . 451-52
Prever Franc., fabbr. telerie, 10 c. Re Umberto, *fabbr.* a Giaveno . . . .
Prever Gio., stab. De Fernex (Giaveno)
Prever Giovanna in Bertola 52 v. Po 4
Prever P. L., dott., palazzo Carignano.
Prever Lor., dirett. libr. Sales., 4 via Mad.
Prever Lorenzo, tipogr., rimp. 26 p. Castello
Prever Luigi, cons. prov., 3 v. Montevecc
Prever Luigi, impieg., 2 c. S. Martino.
Prever Paolo rappr. **25-31** 2 c. S. Mart
Prever Pietro, dott., 24 v. Vanchiglia. .
Preverino Carlo Ern., avv.-proc. **42-05** 44 ... del Carmine . . . .
Preverino M. G., avv., 44 v. del Carmine.
Previdenza e Famiglia (Comp. ass. vita) **26-02** 24 v. Carlo Alberto . . . .
Previderè Aug., geom., 44 v. Goito . . . . .
Previgliano Anna, panett., 47 v. Ormea . . .
Previgliano Natale carpentiere **20 61** 33 v. Marochetti . . . .
Prevignano Camillo di Franc. 7 via Varaita. . . . .
Prevignano Eleonora in Caputo 26 v. Lamarmora . . . .
Prevignano Rosa in Canavesio 24 v. Principe Tommaso . . . .
Prevital Aldo, 2 v. Beaumont. . . . . .
Prevosti Dora, insegn., 20 v. Ospedale.
Prevosti Madd., maestra mun., 20 v. Ospedale
Prevosti Teodol., maestra mun., 20 v. Ospedale
Prevosto Attilio, elettr., 43 v. dei Fiori .
Prevosto Gius., orolog., 43 v. dei Fiori . .
Price Gio., sac. e cond. 227 str. Moncalieri
Prielli Secondo, avv., 4 v. S. Tommaso . .
Priero (*vedi* Turinetti di).
Priero Verina, affittacamere, 9 v. S. Massimo
Prigione, sarta da uomo, 13 v. Roma . . .
Primatesta Angelo, ing., 24 v. Valeggio.
Primatesta Diodato, 2 v. Rosmini . . .
Primatesta Natale, avv., 7 v. Bellezia . .
Primeglio (*vedi* Radicati di).
Primi Stefano, viaggiatore, 4 c. Duca di Genova
Primo Giovanna, stiratrice, 230 c. Reg.
Primo Guglielmo, scalpellino, str. Mongreno ang. str. S. Paolo . . . .
Primo Lucia ved. Bianchi 40 v. Drovetti
Primo Pietro, negoz. tessuti, *abit.* 4 v. S. Giobbe

...Carlo, neg. carboni, 24 c. Vinzaglio ... 22 v. Vittorio Amedeo II . . . *pag.* 350
...icomo, latteria, 17 v. Valp. Caluso . . 502
...s., latteria, 6 v. Morosini. 502
...s. fu Giacomo 349 v. Circonvallaz. 470
...niugi 489 c. Quintino Sella . . 446
...telli fu Franc. 400 str. Moncalieri 93
...telli fu Gaetano 477 str. S. Paolo. 438
...telli e sor. fu Carlo 477 strada S. Paolo 438
...olina, merc. e telerie, 13 v. Garibaldi 294-93
...ius., calzolaio, 93 barr. di Casale . . 527
...s., vinaio, 27 v. Moncalieri 496
...seppa fu Fel. 440 str. Cavoretto-Moncalieri 44
..., tratt., ang. v. Bertola e v. Viotti . . 482
...ddal., stiratr., 40 v. Guastalla. 295
...lario e Gius. fu Franc. 440 strada Cavoretto-Moncalieri 44
...atilde, negoz. frutta, 4 v. Venti Settembre 516
...ich. segh. **17-90** 29 v. Artisti. 45,345-45
...inc. caffett. **9-69** 46 v. Cernaia 477-84
Princ... Amedeo di Savoia (Figli del) . . 37,87
Principe *Reale* Emanuele Filiberto, duca d'Aosta 452-56,553,624-84,736-37-50 946-50,1006
...pe *Reale* Ferdinando Umberto, principe di Udine 456
Principe *Reale* Luigi di Savoia, duca degli Abruzzi 452-55-57-64,553,750,942-46-55
Principe *Reale* Tommaso Alberto, duca di Genova 34,64,436-60,452-55-59-64 553,750,946-54,1000
Prin...pe *Reale* Vittorio Emanuele, conte di Torino 406,553,750,946-50-54
...pi di *Principe Amedeo di Savoia* . 406
...pe Luigi, impieg., 12 v. Princ. Tommaso.
Prin...pe Vitt., commesso Uff. Reg., 25 v. Garibaldi 642
...pessa *Elena d'Orléans duch. d'Aosta* . 452,684 748,954
...essa *Isabella di Baviera duchessa di Genova* 740-36,962
...pessa *Maria Laetizia di Savoia Napoleone duch. d'Aosta* (Pal. Reale) . 452,706-07-40-49 729-32-36-48-97,954
...incipiano Carlo, pensionato, 6 v. Amed. Avogadro.
...i Pio, sotto capo ferr., 28 v. Lamarmora. 980
...re Giuseppe 13 v. Fiano 62
Pri... Ignazio, disegn., 47 v. Arcivescovado . 649
Pri... Tommaso, ingegn. cons. comun., 24 v. Pastrengo . . . 444,604 23-33,890,985
... Gabriele, macch. agricole, str. Pianezza (Castello Saffarone). 406
... Giac. fu Bern. 9 c. Quint. Sella 446
... Gius., falegname, 37 v. Balbo 348
... Teresio, 120 str. Stupinigi. 1052
... Enrico, 4 v. S. Anselmo 770
... Itt., 48 c. Ponte Mosca 770
... ucia fu Gius. ved. Bianchi 95 strada Superga 454
... Lor., Istit. Sordo-muti **31-59** 73 c. Francia.
... Batt., ispett. capo ferr., 72 v. dei Fiori. 980
... Filippo, parrucch., 48 c. Napoli. . . . 426
...ps (*Grandi Magazzini di Novità*). ...6 c. Vitt. Eman. II 439
Pri... A., ricamat., 23 p. Castello 298
Prio... Dentis, agiata, 59 c. Re Umberto.
Prio... Franc. fu Giov. 27 v. Esposizione . 60
Prio... uigi fu Franc. 103 str. Superga . 454
Prior... genio 424 c. Reg Margherita . 424-36
Prior... inaldo, pittore, 9 p. Statuto 904
Priot... coniugi 15 v. Pietro Micca . 40,37,39

Priotti Ignazio e prole 46 via Carlo Alberto . . . . *pag.* 37, 455-67
Priotti Mattia e prole 22 v. Alfieri . . . 44
Priotto Gius., vinaio, 20 v. Gropello . . . 496,509
Pristeri Eug., impieg. ferr., 36 c. Re Umberto.
Priuli nob. Ercolina nata Caccia 31 via Venti Settembre 440,600
Priuli nob. Eufrosina nata Melano di Portula, 31 v. Venti Settembre 600
Priuli conte Fed. Marco rag., impiegato munic., 31 v. Venti Settembre. 440,600-07
Priuli nob. Giulio, 31 v. Venti Settembre . . . 600
Priuli nob. Rosalia fu Giulio 31 v. Venti Settembre 440,600
Prochet frat. e sor. di Matteo 12 v. Balbis. 48
Prochet Adolfo, 45 v. Pio Quinto.
Prochet Alberto, pastore evangelico, 45 v. Pio Quinto 679,745
Prochet Alfr., fabbr. cioccol., 4 v. Sacchi.
Prochet Enrico, 45 v. Pio Quinto 745
Prochet Gio. Davide, prof., 34 v. Berthollet . 824-26-49
Prochet Lorenza, 15 v. Pio Quinto . . . 745-46
Prochet Luigi, piume e fiori artif., 38 v. Garibaldi 320
Prochet Maria, 15 v. Pio Quinto 745
Prochet Mario, viagg. di comm. **44-01** 28 via Sacchi.
Prochet M. e figli, negoz. maglierie, 4 piazza San Carlo. 290-94-93
Prochet Roberto fu Matteo 12 v. Balbis 48,434-40
Prochetto Antonietta, mercerie, 24 c. Vitt. Em. II 294
Prochietto Adelgisio, sotto ispett. ferroviario, 30 v. Pianezza. 983
Procura Generale presso la Corte d'Appello. ufficio Procuratore Generale **40-45** 16 v. Corte d'Appello.
Produttori olio di Bordighera, 1 v. Accademia delle Scienze 544
Pro Ecclesia (Soc. anon.) arredi sacri, (Ruffino L. *dir.*), 22 v. Monte di Pietà . 268-97
Pro Pueritia (Società per assistenza Infanzia) **22-15** 25 c. Massimo d'Azeglio 88,745
Pro Torino period. mensile illustr., gall. Nazionale sc. *B* 932
Proglio Carlo fu Gio. 12 v. Silvio Pellico . 448
Proglio Carolina in Martini 245 strada Sant'Anna. 442
Proglio Pasq. 5 v. Villa Regina . . . 92,466
Proglio-Baretta Fr., maestra mun., 2 v. priv. Lanza 836
Proi Teresa 468 str. S. Margherita . . 442
Prola Giacomo, chinc. e merc., 3 p. Em. Filiberto 304
Prola Margh. ved., affittacam., 12 v. della Zecca 435
Prola Margher., abiti, p. Em. Filib. 22 tett. pon. 284
Prola Maria, abiti, p. Em. Filib. 22 tett. ponente 284
Promes Felicita, istituto, 14 v. Berthollet. . . 862
Promio Gius., mag. alim., 62 v. Mad. Cristina. . 509
Pron Michele, parrucch., 24 v. Bidone 426
Prona Stefano fu Giuseppe 30 v. Sanfront . 435
Pronati Giulio, deleg. benef., 53 c. Oporto. . 723
Pronato Franc., lingerista, 28 v. Maria Vittoria 255
Pronotto Attilio, viagg. di commer., 78 corso Reg. Margherita.
Pronotto Bened., calzol., rimp. al 7 v. Montevecchio 380
Propaganda della Fede e Santa Infanzia e Scuole d'Oriente, 8 p. S. Giovanni.
Prosa Gio., caffè **26-69** 55 v. S. Massimo. . 483
Prosperi Camillo, commerc., 34 c. Vitt. Em. II.
Prosperi-Pestelli Carolina, maestra municipale, 6 v. della Rocca 842
Prospero G. neg. frutta, 68 v. Venti Settembre. 49,403,516
Prot Ant., macchinista, 25 v. Burdin 823
Prot Pietro, negoziante, 9 v. Boucheron.

Proleppo Egidio, 44 v. Cottolengo . . . *pag.* 784
Protett : di S. Giuseppe (Istit.) 48 c. Casale 40,864
Protti Gius., impieg., 9 p. S. Giovanni.
Protti Teresa, sarta, 2 v. Quattro Marzo. . . 275
Protto, calzol., 49 c. Sommeiller 384
Protto B., parrucch., 46 v. Volvera 538
Protto C., commissionario, 36 v. Cibrario . . 437
Protto Cesare, 22 v. Bidone 954
Protto Ernesto, drogh., 6 v. Reggio 370,967,4055
Protto G.B., imp. Commiss. Fin., 2 v. Gaudenzio Ferrari 652
Protto G. G., tratt., 38 c. Vercelli . . . 476-79
Protto Giac., calzol., 47 v. Gioberti. 384
Protto Mario, avv., isp. ferr., 9 v. Massena . . 978
Protto-Ottino Maria, levatr., 6 v. Reggio 694,926
Provale Maria fu Chiaffr., 43 v. Andrea Doria 829
Provana frat., fonderia 36-70 451 c. Regina Margherita 394
Provana sor., commerc. ferr., 454 c. Reg. Margherita.
Provana Clotilde, maestra mus., 45 v. Saluzzo 866-68
Provana Gaet., impieg. mun., 14 c. Ponte Mosca . 644
Provana Gugl., industr., 480 c. Reg. Margherita. 757
Provana Luigi, industriale, 480 c. Regina Margh.
Provana Luisa ved. Frizzoni 4 v. Moncalvo 93,163
Provana del Sabbione conte Andrea, tenente di vascello (Firenze) 44,594
Provana del Sabbione nob. Bona, 33 c. Siccardi 594
Provana del Sabbione contessa Enrich. nata Radicati di Marmorito, 33 c. Siccardi 594,857
Provana di Collegno nobile Emanuele 45 v. S. Dalmazzo (o Cumiana). 49,433-42-62 563-94,700-06-44-42-33-36-95-97,857,4036
Provana di Collegno conte Luigi 45 v. S. Dalmazzo . 49,433-42-62,554-63-94,634 795,4050
Provana di Collegno bar. Luisa in Cavalchini-Garofoli 47 v. della Rocca . 90,143,594
Provana di Collegno cont. Luisa n Scarampi del Cairo, 45 v. S Dalmazzo . . . 594
Provasi Art., rappr. macch. ed autom., 8 v. Ormea 437
Provasi nob. Lino appar. automatici 38-16 2 v. Ormea.
Provenzale Franc., tenente, caserma Massimo d'Azeglio. 849
Provenzale Gius., calzol., 49 c. Chiamonte . . 527
Provenzale Mario della Ditta Provenzale e C., 824 2 v. Papacino.
Provera Carlo, depos. grappa, 4 str. S. Paolo . . 489
Provera Costant., avv.-proc., 9 p. S. Giovanni 875-82
Provera Francesca, maestra mun., 84 v. Madama Cristina 836
Provera Giovanni, avv., 33 v. Mazzini.
Provera Paolo fu Luigi spaccio grappa, 2 v. Magenta 438,489
Provera Teresa, spaccio grappa, 7 v. Cappel Verde 489
Provera Vitt. Em. notaio 25-93 4 v. Genova 884
Proverbio Edoardo, impieg., 14 v. Lagrange 653,757
Proverbio Emma, sarta, modista, 14 v. Lagrange 275-78
Provera-Rapelli Angiolina, maestra munic., 3 v. Accad. Albertina 839
Provincia di Torino 6-88 9 piazza Castello 40,42,444-64
Provinciali Ettore, incis., 48 c. S. Maurizio . 334
Provincie d'Italia abiti, drapp. e lanerie 29-56 v. Garibaldi angolo p. Castello . . . 284-86
Prudente Gius., ten.-generale, sotto-segret. di Stato (Roma) 557
Prudenza ved. Colonetti fu Eug. 2 via Cittadella. 50
Prunello Gio. fu Gius. 99 v. Nizza. . . 400

Prunetti Pietro, 8 p. Carlo Felice.
Prunotto sorelle, modiste, 34 v. Lagrange *pag.*
Prunotto Giacomo, 44 p. Carlo Felice.
Psenda Gius., pizzic., 408 c. Reg. Margherita 487
Pucci Roberto, avv.-proc., 8 v. Garibaldi 87
Pucci Vincenza, suora super. Osped. S. Giovanni
Pucci-Baudana sor. fu Giulio 4 p. Savoia.
Pucci-Baudana Giuseppe, ingegn., 5-90 44 v. Carlo Alberto 890,4
Puddu Arturo, impieg. post.-tel., 25 v. Saluzzo.
Peugeot Frères (Les fils de), Ditta 124 str. ant. Rivoli . . . .
Pugliaro Ern., calzol., 8 v. Carena . . . . .
Puglies Gius., 4 c. Castelfidardo
Pugliese Achille, ing., 20 v. Ottavio Revel . 8
Pugliese Aless., ing., 44 e 35 c. Re Umberto 890,400
Pugliese Aless., med. chir., 63 c. Vitt. Em. II 690,844
Pugliese E., orolog., 6 v. Roma . . . . .
Pugliese Eman., rag. (Vercelli). . . . . . .
Pugliese Emilio industr. 47 corso Duca di Genova 447
Pugliese Ettore Gius., avv., 66 c. Vitt. Em. II 40
Pugliese G., lanerie 23-30 25 c. S. Maurizio 286
Pugliese Isacco, agiato, 35 c. Re Umberto. . 40
Pugliese Livio, avv.-proc., 15 v. Assarotti. 875
Pugliese Maria 47 c. Duca di Genova.
Pugliese Mario Eman., avv.-proc., 18 v. Cernaia 876
Pugliese N., modista, 3 galleria Geisser . . . 27
Pugliese Vittorio, avv., 20 v. Milano, *abit.* 49 v. Ottavio Revel 795,87
Puglisi Carlo, avv., 54 v. Maria Vittoria.
Puglisi Gius., telegr., 9 v. Amedeo Peyron . 97
Puglisi-Sega Elda, telegr., 9 v. Amedeo Peyron . 97
Pugnani Angelo, capit. del Genio, 8 v. S. Anselmo
Pugnani Emma, maestra mun., 22 v. dei Fiori 8
Pugnani Ernesto, 25 v. Gioberti.
Pugni Luigi, presso Guassone e Mattirolo, edit., 12 v. S. Teresa 3
Pugno Alfredo ing., 35 c. Re Umberto . 42
Pugno Ambrogina, tintoria, 6 v. Ormea . . 29
Pugno Angelo, cappelli feltro, 62 v. Venti Sett., *abit.* 36 v. Carlo Alberto 278-7
Pugno Clotilde, agiata, 48 v. Baretti.
Pugno Emilio, medico, 44 v. Crissolo . 536,694,94
Pugno Franc., lan. e drapp., 6 p. Em. Filiberto . 28
Pugno Gio., calzol., c. Valentino 38
Pugno Gio., decor. appart., 163 c. Reg. Margh. 51
Pugno Maria, impieg. ferr., 4 c. S. Maurizio.
Pugno Maria in Testore 485 str. Nizza . . 40
Pugno Pietro, banco prest., 45 v. Princ. Amedeo
Pugno e C. paste alim., 32-34 33 v. Avigliana, *abit.* 6 v. Passalacqua 51
Pulcheria Zallio Domenica, tratt., 561 Lucento 54
Pulciano mons. Ed. arcivescovo di Genova 48,449-44,,594,6
Pulciano nob. Edoardo, Emanuele, Maria Teresa e Consolata, 6 v. dei Mille. . . 59
Pulciano nob. Luigi, avvocato generale, 33-40 6 v. dei Mille 594,6
Pulciano nob Maria Carmela n. Trotti, 6 v. dei Mille. . . . .
Pulciano nob. Maria Ter. n. Peyron, 48 v. Carlo Alberto 594,727-28
Pulciano nob. Melchiorre, ingegnere, 48 via Carlo Alberto. . . . . 706-42-47-95,89 ,983,4006-49-33-36
Pulejo Gio. Silvestro (Gazzi Messina) . . . 40
Pulini Romolo, cassiere, 42 c. Duca di Genova
Pulita Angela ved. nob. Marchesini 20 via Card. Maurizio . . . .
Pullarà Caterina, tratt., 38 v. Montebello . .

lini Carolina, affittacam., 48 v. Baretti *pag.* 435
lino Aug., legna e carboni, 44 v. Petrarca 350
ino nob. Deodata ved. n. Vigna, 24 corso Vinzaglio 594
ino nob Umberto, avv., 24 c. Vinzaglio e 2 c M. Martino 594,876
tiglio Teresa fu Ces. ved. Evangelisti 44 str. ant. Grugliasco 74
ghè Albino, sarto, 7 v. Bodoni 282
ghè Isidoro, sarto, 3 v. Cavour 282
icelli Franc. (Ditta), merc.-sarti, 44 v. San Franc. da Paola, ... 283-87
iteri Gius. Franc., impieg., 8 v. Gio. Somis 668,720
chi Vittorio, prof., perito (Acqui) 897
an Edmondo, sarto, 9 v. Bertola 282
ito Gio., mob. legno e ferro, 5 c. S. Maurizio 398
tigari (*vedi* Pilo-Boyl di).
ero coniugi 46 v. Ceres 45
o Alfredo, macellaio, 9 v. Cibrario e 44 via Brunetta 524,964
o Benedetto, caffè conc., 8 v. Genova. . 484
etti-Toscano, levatr., 40 v. S. Secondo . . . 926

Q

dri Angela, 9 v. Po.
driBen. impres., 75 c. S. Maurizio *p.* 94,358
dri Ernesta ved. Brocchi (eredi) 4 via Plana 445-66
dri Pietro 29-27 prof., stuccatore, 86 c. Siccardi 74,148,352,847
dri Roberto, ger. Conserv. ipot., 4 v. Balbis 642
dri e Colombo, impresa costruz. 44-72 Esposiz. Valentino presso il laghetto.
dro di Ceresole cont. Maria Alessina in Roasenda 6 v. Arcivescovado 44,66,405,594
dro Felice 29-41 v. Garibaldi ang. via Bellezia.
dro frat. (Ditta Quadro Goffi M.), negozianti mobili, 33 c. Vitt. Em. II 339
dro Teresa, sarta, 6 v. Quartieri 279
drone Carlo, dott.-assist. 41-21 40 piazza Cavour. 684,945-55
drone Franc., geom., 40 p. Cavour 893,984
glia, avv., 4 v. Pio Quinto.
glia famiglia, 30 c. Oporto.
glia A., alberg. 22-69, 44 *est* c. Vitt. Em. II . 477
glia A., linger., 25 c. Vercelli. 285
glia Albino fu G. 2 str. S. Paolo . . . 438
glia Andrea, ing., 44 c. Vitt. Em. II. . . . 890
glia Antonietta ved. Burzio, 48 v. Baretti.
glia Annetta, affittacam., 5 v. Nizza . . . 435
glia Ant., neg. vino, 51 v. Mongrando. . 545
ia Ant., neg. vino, 27 c. Valentino . . . 496
glia Augusto, tratt., 44 *est* c. Vitt. Em. II . 484
glia Camillo, latteria, 20 v. dei Fiori . . . 502
glia Carlo, macell., 4 v. Borgo Dora . . . 524
lia Carlo, medico, 3 v. Mercanti 945
glia Carlo, paste alim., 58 v. Mad. Cristina 549
glia Carlo, pens., 2 v. Gaudenzio Ferrari.
lia Carlo, ing. (Cuneo) 4053
a Carolina fu Bart. 25 c. Vercelli 160
a Eug., pizzicagn., 67 v. Gioberti . . . 543
Gerolamo dott., 7 v. Baretti . . . 49
Giacomo, impieg., 60 v. S. Secondo.
a G. B., avv. notaio, 44 v. del Carmine e Rivarolo Canavese 49,885
a Gio., ingegn., 68 c. Vitt. Eman. II.
Gio. fu Lorenzo 4 v. La Loggia str. Stupinigi) 77

Quaglia Gius., latteria, 4 v. Andrea Provana *pag.* 502
Quaglia Giuseppa Pavese vettur., 4 v. Governolo 75
Quaglia Lorenzo e consorte 46 v. Asti . . 47
Quaglia Oreste, dott. prof. (Domodossola) . . . 797
Quaglia Pier Camillo, telegr., 20 v. Princ. Amedeo 969
Quaglia Vincenzo Luigi, prof., 24 v. Napione.
Quaglia-Alessio Anna neg. mob., 4 via Lanino 424-32,339
Quaglia-Fontana Caterina, 40 v. Maria Vittoria . 714
Quagliaroli Maria, pettin., 4 v. Gioberti . . 428
Quaglino Albina, mag. alim., 96 c. Vitt. Em. II 509
Quaglino Ant. fu Carlo 889 str. Orbassano. 404
Quaglino Carlo, vinaio, 4 v. Bidone 496
Quaglino Cesare capo-mastro 39-78 24 corso Stupinigi 358
Quaglino E. e fratelli, impres.-costrutt. 44-64 70 c. Stupinigi.
Quaglino Emilio, insegn., assist. costruttore, 40 v. Cavallermaggiore 358,847-55
Quaglino Felice, deput. al Parlam. e cons. provinciale, 48 v. Barbaroux 560,628
Quaglino Franc., Villa Casana (Tetti Varrò). 4052
Quaglino Franc. fu Carlo 894 str. Orbassano 404
Quaglino G. B. fu Carlo 893 str. Orbassano 404
Quaglino Gio., 6 v. Corte d'Appello . . 455
Quaglino Gio., 3 v. Manzoni . . . 669,779-84,4043
Quaglino Gius., ing. catasto 27 *bis* c. Vinzaglio 632
Quaglino Luigi, insegn., 46 v. Mazzini 855
Quaglino e Franceschini, scult. in legno, 9 via Bonafous 335
Quaglio Gius., viaggiat. di comm., 2 p. Madonna degli Angeli.
Quagliotti Adolfo, macell., 14 v. Barbaroux 524,765
Quagliotti Angelo fu Mich. 9 v. Don Bosco . 57
Quagliotti Antonietta, neg. frutta, p. Emanuele Filiberto (pon.) 546
Quagliotti Aug., ing., 19 p. Vitt. Em I . 890-94
Quagliotti Carlo, auto-garage 19-09 49 corso Re Umberto 448-56
Quagliotti Giac., 7 v. Botero 766
Quagliotti Gio., decorat. e pittore, 244 str. di Nizza 904
Quagliotti Isabella, agiata, 28 c. Re Umberto.
Quagliotti Luigia, vinaia, 47 v. Guastalla. . . . 496
Quagliotti Marta, pizzic., 47 v. Pallamaglio. . 543
Quagliotti Maurilio, forme per calzolai, 7 v. Venti Settembre 342
Quagliotti Mich., neg. frutta, piazza Emanuele Filiberto 546
Quagliotti Tomm. 28 c. Re Umberto . 454
Quagliotti Vinc., avv., 19 p. Vitt. Em. I 776-84,4009
Quagliotti-Persoglio Maria, agiata, 8 v. delle Rosine.
Quagliotti e Cordero, fabbri-ferrai, 5 v. S Chiara. 422
Quai march. Elisab. ved. Balbiano di Colcavagno 42 v. Cavour 45,68
Quallio e Guindani, materie prime lane e cotoni 29-60, 36 v. Sacchi.
Quarà sor., sarte, 40 c. Ponte Mosca 275
Quara Ant., falegn., 9 v S. Pietro in Vincoli . . 348
Quarà Luigi Gius., corrisp.-giorn., 3 v. Deposito 939
Quara Vitt. (Vercelli) 955
Quaranta coniugi 96 str. Cavoretto-Moncalieri 44
Quaranta frat., macell., 84 str. Francia 535
Quaranta sor., sarte, 4 v. Venti Settembre 275,320
Quaranta A., calzol., 43 v. Lagrange 384
Quaranta Biagio, nichellatore, 2 v. Berthollet . 340
Quaranta Batt. fu G. latteria, 20 v. Milano e 79 v. Venti Settembre 442,502-09
Quaranta Camilla, chincaglierie, 5 v. Santa Maria 304
Quaranta Clementina, pettin., 7 v. Sassari . . 428
Quaranta Donato, mag. alim., 3 v. Airasca . 529-39
Quaranta Emma, vinaia e tab., 47 c. Sommeiller 496,646

Quaranta Ernesto, panett., 4 c. Vercelli . *pag.* 522
Quaranta Eugenia, panett. e pastice., 5 v. Lagrange 499,522
Quaranta conte Fil., avv. 10 c. Re Umb. 137,591
Quaranta Giacomo fu G. B. 4 v. Gioberti . 71
Quaranta G. B. fu Gius. 5 v. Airasca . . . 40
Quaranta Gio 530 str. Chieri 47
Quaranta Gio., fornaio, 6 v. Porta Palatina 522,774
Quaranta Gio., latteria, 45 v. Nizza. 502
Quaranta Gio., paste alim., 19 v. Porta Palatina. 519
Quaranta Gio. e Boido Ann. coniugi 16 via priv. Feletto 61
Quaranta Giuseppa in Bonfante 156 strada Bertolla 26
Quaranta Gius. e consorte 43 v. Tiziano. 153
Quaranta Grisante di Franc. 94 v. Fréjus 66,532
Quaranta nob. Isabella, Ferdinando ed Enrichetta, 40 c. Re Umberto 591
Quaranta Luigi (S. Secondo di Pinerolo) 458
Quaranta Maria, maestra mun., 60 v. S. Chiara . 835
Quaranta Michele, materass., 16 v. Baretti . . 384
Quaranta Orazio, impieg., 98 c. Reg. Margh. . 640
Quaranta Pietro, macell., 63 c. Vitt. Em. II. *abit.* 4 v. Venti Settembre 524
Quaranta Pietro, neg. formaggi 42-20 al Dock 5° comp. 513
Quaranta Rosa in Agnello 146 str. Bertolla . 26
Quaranta Sebastiano, 26 c. Savona 765
Quaranta Teresa, stirat., 44 v. S. Franc. da Paola 295
Quaranta Tomm., fornaio, vic. priv. Priocca . 522
Quaranta Vittorio, pens. ferrov., 54 v. Massena.
Quarati Pietro, ten. contabile, 3 v. della Zecca 849
Quarelli Adelaide, agiata, 2 v. Orfane.
Quarelli Gio. Gust., med.-chir., 5 v. Nizza . 674-89 840,915-57-79,1032
Quarelli Tito med.-chir. 27-55, 5 via Nizza 74,915-79
Quarelli-Ceva di Lesegno nob. Angelica, 53 via Garibaldi. 591
Quarelli Ceva di Lesegno conte Celestino, dott., segret. Prefett., 53 v. Garibaldi 591
Quarelli-Martel Clotilde 5 v. Nizza . . 140
Quarelli-Morino Adelaide 5 v. Nizza . . . 140
Quarello Alberto, vinaio, 59 v. Magenta 496
Quarello Angela, tratt., 8 v. Corio 542
Quarello Carlo, 5 v. Alfieri.
Quarello Gerol., mag. alim., 4 v. S. Secondo . 509
Quarello Gio., vinaio, 11 v. Buniva 496
Quarello Lorenzo, caffè, 93 v. Frejus 526
Quarello Maria, calze e maglie 7 v. dei Fiori. . 293
Quarello Primo vinaio, 6 v. Chivasso 496
Quaretta Gio., 40 v. ai Ronchi (Cavoretto) . . . 725
Quaretta Gius., macellaio, 40 v. ai Ronchi (Cavoretto) 535
Quaretta Stef. fu Timoteo calzol., 5 v. Corte d'Appello 55,377
Quario Feder., impieg., 18 v. Pastrengo.
Quario Secondo, orolog., 3 v. Milano 509
Quarra Carlo, rag. princ., 4 c. Duca di Genova 650
Quarra Gio, cancell. Pret. 2 v. Farino. . . . 667
Quarra Luigi, impieg. post., 98 c. Vitt. Em. II. 975
Quarra Paolo, capo uff. post., 22 v. Silvio Pellico 970
Quartara Ang., insegn., 23 v. Saluzzo.
Quartara Anna in Rippa 31 v. Pinelli . . 444
Quartara G., banco prestiti, 26 v. Barbaroux . 444
Quartara G. B. fu Eman. 26 v. Bertola . . 25
Quartara Gius. fabbr. mob., 25-19 15 e 23 v. Saluzzo . . 132,315-35-38,556,854
Quartero Ant., maestro pianof., 46 v. Mazzini 828-65-66
Quartero Carlo, sarto, 42 p. Castello 282
Quartero Vitt. Fel., fabbr. pianoforti, 15 v. Superga 344

Quarti (*vedi* Gay di).
Quartieri G., levatrice, 130 barr. Nizza *pag.* 53
Quartu Giorgio, vini sardi, 38 v. Garibaldi .
Quarzo Gius., disegn., 18 v. Pallamaglio. 902
Quarzo Virginio, impieg. ferr., 18 v. Pallamaglio
Quassolo Emilio, farmac., 56 v. S. Secondo.
Quassolo Franc. fu Franc. 4 v. S. Massimo
Quassolo Gio., geom., 56 v. S. Secondo . 63
Quassolo Maddalena, salsam., 5 c. Emilia. 50
Quattordio (*vedi* Olivazzi di).
Quattrini Alfredo, dott. (Pomaretto, Pinerolo) 1
Quattrino Giuseppa, maestra mun., 12 p. Gran Madre di Dio . . . .
Quattrino Luigi, ing., 7 v. Mazzini . . . . .
Quattrino Maria Rosa, maestra mun., 12 p. Gran Madre di Dio 8
Quattrino Mich., 12 p. Gr. Madre di Dio . . 7
Quattrino Teresa, direttr. scolast., 12 p. Gran Madre di Dio. 732,828
Quattroccolo Battista, 27 v. Napione.
Quattroccolo G. e figli, telerie, 10 c. Ponte Mosca 2
Quattroccolo Giac., casse per imball., 1 via Villafranca (barr. S. Paolo) . . . 315,5
Quattrocolo Franc., tratt. e mag. alim., 30 via Artisti 479-96
Quattrocolo Luciano, impieg. post., 32 v. Vanchiglia . . . .
Quattrocolo Luisa, maestra mun., 52 v. Maria Vittoria 8
Quattrocolo-Gianolio Teresa, maestra, 52 via Maria Vittoria.
Quazzolo Giacinta, sarta da uomo, 15 v. Bogino 2
Quazzolo Michele, 15 v. Bogino.
Queirolo Luigi, impieg., 2 p. Lagrange . . . .
Quenda Giorgio, impieg., 4 v. Colli.
Quenda Lucia, lan. e drapp., p. Em. Filib. (lev.). 2
Quenda Speirani Angiolina, maestra pianoforte, 4 v. Colli . . . .
Quenda Vinc., impieg. R. Casa, 7 v. della Zecca. 5
Quercia Igino, latton., 3 str. S. Paolo . . . .
Querena Carlo 75 c. Francia . . . . .
Querena Franc., legnami, 8-49 75-77-79 str. di Francia . 65,344-62,8
Querio mons. Marco, 28 v. Lauro (barriera Casale) 39,79,739-42
Querqui Gio., industr., 29 v. Po.
Querqui e Bracco, prod. chim. 41-72 49 v. Bertola
Quest Cesare, rappres., 36 v. Bava.
Questura Centrale 6-75 2 v. Ospedale . .
Quilico Carlo Alberto, avv. (Ivrea). . 631,1
Quilico Maria, pensione, 9 v. S. Tommaso . .
Quilico Rati Opizzoni cont. Cristina (Ivrea) .
Quinterio Franc., impieg. ferr., 5 v. Silvio Pellico
Quinterio Luigi e C., cinematografo, 20 *bis* via Princ. Amedeo, *abit.* 5 v. Plana . . .
Quinterno Marcello, maggiore, 94 via Massena (e Govone) . . . .
Quinzio Antonio, commestibili, 40 v. Magenta (borgo Vittoria) . . . .
Quinzio Cesare, industr., 7 v. Bellezia.
Quinzio Margh. in Ricchiardi 33 v. Cibrario 16
Quirici Ercole e C., erbor. 18-87 25 corso Oporto 36
Quirico Anna ved. Parmè 27 v. Sassari .
Quirico Ant., pizzic., 76 c. Vitt. Em. II, *ab.* 7 v. Massena. . . . .
Quirico Ant. (Ditta di Quirico e Botto), marmista, ang. v. Regio Parco e 35 v. Pisa . . .
Quirico Carolina, drogh., 40 *bis* v. S. Francesco da Paola . . . .
Quirico Crispino, vinaio 41-11 434 c. Regina Margherita . . . .

Quirico Ermello, imp. teleg., 70 v. Cesana *pag.* 972
Quirico Franc., ferramenta, 3 v. Cottolengo . 395
Quirico Gio., ferramenta, 40 v. Lanino. . 303-95
Quirico Luigi e Verna Clotilde coniugi 14 v. Corio 52
Quirico Luigia ved. Varvello e figli 52 via Pinelli 444
Quirico Paolo, sarto, 13 v. Palazzo di Città . . 282
Quirino, ved., fornaia, 58 v. Gioberti 522
Quirino Ettore, mag. alim., 54 v. S. Chiara . 496,509
Quirino Gius., magl.-tel., 24 v. Monte Pietà 291,307
Quirino Luigi, fabbr. mobili, 75 c. S. Maurizio 338-48
Quirino Pietro, 11 v. Juvara. . . . 678,779-82-90
Quistrebert Ippolito (Parigi). 1029
Quittengo (*vedi* Davico di).

R

Rabacchino Luigi, avv., 20 v. S. Dalmazzo *p.* 876,965
Rabachino Gio., impieg., 24 v. S. Teresa. . 1004
Rabaglia Ettore, musico, 40 v. Vanchiglia . . 867
Rabagliati Antonio, pensionato, 48 v. Cibrario.
Rabagliati Gerolamo, vinaio, 45 c. S. Maurizio . 496
Rabaglino Antonio, impieg., 21 c. Vinzaglio.
Rabaglio G., fabbr. mobili, 39 v. Napione . 358-48
Rabajoli Vittorio medico omeopat. 3 25 2 v. Goito 697,915-48
Raballo Brunone, geom., 43 v. Garibaldi . . 630
Raballo Carlo, tenente colonn., 5 v. Saluzzo.
Raballo Lorenzo rivend. giorn., 45 v. Napione 322
Rabaudi Gioachino, calzol., 24 v. Carlo Alberto 581
Rabbeno Angelo, 25 v. Legnano 783
Rabbeno Errera Adele 26-41 26 v. Legnano. 800
Rabbi Carlo 10 c. S. Martino 13 142,738-40,1036
Rabbi Emanuele, ragioniere, 26 v. Bidone . 978
Rabbi L., orolog., 42 p. Carlo Felice 509
Rabbia Andreina, agiata, 29 v. c. Orbassano.
Rabbia Gius., neg. cavalli, 29 c. Orbassano. . . 450
Rabbis Marcello 35 v. Carlo Alberto . . 459
Rabbone Gius., calzolaio, 23 v. Bellezia 384
Rabellino Gio., 11 *bis* v. Barolo 773
Rabezzana coniugi, calzolai, 11 v. Vanchiglia . 384
Rabezzana Ant. fu Luigi 7 v. Airasca . . . 40
Rabezzana Attilio (Asti) 948
Rabezzana Carlo calzol., 4 c. Valentino. . . . 384
Rabezzana Luigi, impieg. ferr., 76 v. Nizza.
Rabezzano Pietro fu Lor. 33 v. Modena . 94
Rabino Ang., macell., 1 v. Saluzzo. 524
Rabino Anna, trattoria, 3 v. Maddalene . . . 545
Rabino Clara in Massano 16 v. priv. Fosso 155
Rabino Gio., macell., 32 v. Saluzzo 524
Rabino Gio., vinaio, 31 v. S. Giulia. 496
Rabino Luigi, deleg. P. S., 3 v. Giannone . . . 626
Rabino Luigia fu Ant. in Caudano 778 str. Casale. 41,89
Rabino Luigia, vinaia, 5 v. S. Rocchetto . . . 545
Rabino Pier Celestino, impieg., 33 v. Barbaroux.
Rabino-Rosso Enrica, telegr., 48 v. S. Quintino. 973
Raviola Maria, maestra mun., 47 c. Oporto . 837
Rabogliatti Luigi, perito (Ivrea) 897
Racca Luigi, avv., 3 v. Andrea Provana e 487 str. dei Falconieri (Cavoretto) 60,123-45 623,720-25-64,840,959-62,1002-52
Racca Michele, fu Francesco avvoc., 8 c. Francia . . 65,147-18-23-36,982,1052
Racca-Franchino Maddal., 3 v. Andrea Provana, 840
Raccagni Camillo, ten. gen. riserva, 14 v. Vanchiglia.
Raccagni Felice, ten. gen., sen. Regno 11 v. Po . 560
Racca A., lingerista, 59 barr. Orbassano. . . . 534
Racca A., mercante-sarto, p. Em. Filib. (pon.) . 284
Racca Battista, impieg., 33 v. Saluzzo.

Racca Carlo, avv. 2 c. Oporto *pag.* 84,103 160,455,718-34-35,852,953
Racca Carlo, fabb. mobili, 10 v. S. Ottavio. . . 358
Racca Caterina fu Bern. in Gaj 124 str. Casale 40
Racca Cater. in Salassa 978 str. Mirafiori . 94
Racca Cesare, sarto, 6 v. Berthollet 282
Racca Dante, rag. geom., mediat., 4 v. Elvo 433,893-95
Racca Elisabetta, tabacc., 499 Mad. del Pilone 646
Racca Filippo, med.-chir., 4 v. S. Secondo. 690,904-45
Racca Francesca, maestra mun., 30 v. Romani 726,840
Racca G. B. fu Andrea 234 c. Reg. Margh. 425
Racca Gabriele, meccanico, 11 c. Re Umberto. 442
Racca Giacomo 8 p. Gran Madre di Dio . 763
Racca Giac. fu Franc. 61 str. Lucento. . . 82
Racca Giacomo, capo uff. post., 5 v. Saluzzo . 969
Racca Giovanni, mag. alim., 25 c. Orbassano . 509
Racca Giovanni, ristorante, 57 v. Napione. . . 482
Racca Gius., ebanista, 54 v. Bava 559
Racca Gius., *reoforicio*, 7 v. Chivasso 342
Racca M., stiratr., 14 v. Orto Botanico. 295
Racca Maddalena, affittacam., 28 c. Princ. Amedeo 435
Racca Marcellino avv., 11 v. Venti Settembre 438-60,738-39,876
Racca Margherita stiratr., 1 p. Bodoni 295
Racca Michele fu Andrea spurgo pozzi, 31 v. Le Chiuse 79,565,406
Racca Pietro, parrucch., 5 v. dei Fiori. . . . 426
Racca Santiago 42 v. Mazzini e Sangone 460
Racca Fer. ved. Ceriana 33 v. Arsenale 45,103,459
Racca-Bava, levatrice, 38 v. dei Mille 926
Racca-Cassinis Giuseppina 17 v. Assietta . 46
Raccanelli Carlo mastice per vetri, 4 v. Duchessa Jolanda. 346,545
Racchi Menotti passamant. 31-46 2 v. S. Teresa e gall. Geisser. 269-98
Raccone Franc., ing. (Venaria Reale-La Mandria) 984
Rachetti Ernesto fu Felice 4 c. Dante . . . 55
Rachetti Feder. fu Felice 124 *bis* v. Nizza 55,401
Racina Gio., impieg., 52 v. S. Secondo.
Radaelli Ant., artic. viaggio 40 v. Lanino . . . 375
Radaelli G. ed L., stabilimento agrario 28-47 9 c. Sommeiller 319
Radaelli E., rappr., 48 v. Venti Sett. 443
Radaelli Innoc., orticol., 28-47 9 corso Sommeiller.
Radaelli e C. 21-15 app. illumin., 4 p. S. Carlo . 504
Radi Luigi, rag., 17 v. Garibaldi e 252 str. Nizza 895-97,1043
Radicati di Brozolo nob. Arnaldo, 9930 v. Assietta 16,112,458-61,552-91
Radicati di Brozolo conte Carlo, 4 piazza S. Carlo 591,1025
Radicati di Brozolo conte Cesare, avv., 14 p. Solferino. . . . 142,591,750,947,1048
Radicati di Brozolo nob. Francesca n. Martini di Cigala, 30 v. Assietta 591
Radicati di Brozolo nobile Gian Giacomo, 30 v. Assietta. 591
Radicati di Brozolo contessa Giulia n. Thiene, 30 v. Assietta. 16,553-91,750
Radicati di Brozolo nob. Gius. (Verona) 142,591
Radicati di Brozolo cont. Giuseppina n. Radicati di Cocconato 4 p. S. Carlo . 433-60,591
Radicati di Marmorito fratello e sorelle 33 c. Siccardi. 147
Radicati di Marmorito, cont. Antonietta in conte Roberto 26 v. Accad. Albert. 63,592
Radicati di Marmorito Edoardo, 33 c. Siccardi 936
Radicati di Marmorito nob. Enrichetta in Provana del Sabbione, 33 c. Siccardi . . . 592

Radicati di Marmorito nob. Giustina, 26 v. Accademia Albertina . . . . . . *pag.* 592,752
Radicati di Marmorito nob. Ifigenia in Gabutti di Bestagno, 6 v. Bonafous 592
Radicati di Marmorito nob. Laura in Galli della Loggia, 42 v. dei Mille 592
Radicati di Marmorito conte Roberto, 26 v. Accad. Albertina 592
Radicati di Marmorito conte Vittorio, 26 via Accad. Albertina 592,783,963
Radicati di Primeglio cont. Agnese. 5 v. Acc. Albertina.
Radicati di Primeglio contessa Cristina ved., n. De Conturbia 5 v. Deposito 38,56,428,592
Radicati di Primeglio conte Ferd., 47 v. Orfane 592
Radicati di Primeglio nobile Federico, 5 via del Deposito 592
Radicati di Primeglio cont. Irene n. Gauthier, 47 v. Orfane 592
Radicati di Primeglio conte Umberto, 5 v. del Deposito 592
Radicati di Primeglio nob. Marianna in Corso 5 v. Accad. Albertina 165
Radicati di Primeglio nob. Natalina n. Lucchesi 5 v. del Deposito. 592
Radicati Talice di Passerano contessa Lidia n. Gallino, 22 v. Alfieri. 592
Radicati Talice di Passerano conte Luigi avv., 22 v. Alfieri 565-92
Radicati Talice di Passerano conte Vincenzo Gabriele, 22 v. Alfieri 592
Radice Luigi 17-43 nichell., 40 v. S. Anselmo 310-12
Radice Fossati Carlo, ing. (Milano). 1036
Raducci Cesare, prof., 16 v. Maria Vitt.
Rafaglio Pompeo, impieg. ferr., 25 v. Saluzzo.
Rafaelle Pasquale, impieg., 11 v. Giovanni Somis.
Rafanelli Gio., cass. R. Tesoreria prov. . . . 987
Raffa Cosmo, impieg. post., 46 v. S. Secondo . 974
Raffignone Vittorio, scuola di taglio, 2 via Po 269-76-82,769,934
Raffo Cater., levatrice, 47 v. Monginevro. 534,926
Raffo Ernesto, orolog., rimp. 4 v. Sacchi . . 309
Raffo Pietro, orolog., 34 c. Vitt. Em. II . . . 309
Raffo Tancr., avv., prof., 34 v. dei Fiori 826-27-76
Raflin, bottiglieria, 40 v. Cigliano 545
Ragazzi Em., rag., segret. R. Casa, pal. Reale . 550
Ragazzi Rinaldo Achille, parrucch., 1 via Villa della Regina 367,426,966
Ragazzi Ubaldo Enea, corrisp. giorn., 84 corso Regina Margherita 929-57-66
Ragazzoni Benedetto (Orta Novarese) . . . 954
Ragazzoni Bern., dott. 12 p. Carlo Felice . . 976
Ragazzoni Carolina, inseg. 12 p. Carlo Felice. 854
Ragazzoni Raff., prof., 12 p. Carlo Felice. 842
Ragazzoni Rocco, avv. proc., 12 p. Carlo Felice 876-82
Raggi Aless., 25 v. Massena.
Raggi Teresa in Agnese Ant. 34 v. Fiano . 50-62
Raggi di S. Giorgio, marchesa, 16 v. Bogino.
Raggi di S. Giorgio march. Ant. 16 v. Bogino 455
Raggio conte Carlo, deputato (Genova) . . . 989
Raglia Gius., trastulli, p. Em. Filib. (lato destro) 365
Raglia Vinc., agiato, 3 v. Basilica.
Raglia Vinc. e Rosa Cristina coniugi 135 strada Casale 40
Raglia Vinc. e C. succ., galleria Umberto I . . 287
Ragnini Romolo, n. agg. medico, 11 v. Consolata 653,799,841
Ragozzi frat., latton. 29-80 26 v. S. Tommaso e 6 v. Maria Vittoria 403
Ragozzi Aurora, ved., agiata, 40 c. Vitt. Em. II.
Ragozzi Cristoforo, agiato, 40 v. Maria Vittoria.
Ragozzi Maria, prof., 40 c. Vitt. Em. II . . . 855
Raimondi, agiato, 20 v. Pastrengo.

Raimondi Biagio, negoz. mobili, 69 corso S. Maurizio . . . . *pag.* 539
Raimondi Domen., rappr., 164 barr. di Nizza 341
Raimondi Filippo, impieg. ferr., 30*bis* v. Principe Tommaso . . . .
Raimondi Socrate, dottore (Collegno) . . . .
Raimondi Stef., agente imposte, 32 v. Saluzzo .
Raimondo sor. di Felice 13 v. Nizza . 40
Raimondo Alfr., calzol., 19 v. Carlo Alberto .
Raimondo C. 835 str. ant. Druent. . . .
Raimondo Carlo, corriere 5 v. Mazzini e 24 v. S. Tommaso . . . .
Raimondo Elvio, impieg. post., 17 v. Gioberti .
Raimondo Felice geom., 13 v. Nizza 40
Raimondo Franc. Andrea sacerd. 15 via Santorre Santarosa 144,
Raimondo Gio., fornaio, 8 v. Bava . . . .
Raimondo Gio. di Gius., capo-mastro 8 str. priv. Borgone (Pozzo Strada) . . .
Raimondo Gio., trattore, 3 v. Saluzzo . . . .
Raimondo Gius. (Grugliasco) . . . .
Raimondo Lor., drogh., 4 v. Villa della Regina 3
Raimondo Luigi, vinaio, 23 v. Maria Vittoria .
Raimondo M. ved., neg. granaglie, 5 p. Emanuele Filiberto . . . .
Raimondo Ulisse, prof., 17 v. Gioberti . . . 825-
Rajmondo Gio., capo-mastro 227 str. di Francia
Raina, segret., 56 v. Bava.
Rainaldi Bened., dott., Osservat. pal. Madama 800,12
Rainaldi Filippo, ing., consigl. Cassa Naz. di Previdenza (Roma) . . . .
Rainelli Fedele, disegn., 45 c. S. Maurizio. 902,10
Rainelli Gio. latt.-gaz., 115 v. Nizza 100,104,7
Rainelli Mario, 115 v. Nizza.
Raineri, colone, 19 v. S. Quintino.
Raineri, pettinatr., 7 v. Barbaroux . . . . . .
Raineri frat. e sor. 23 v. Bologna . 28-49 4
Raineri A., oggetti antichi, 9 v. Belvedere . .
Raineri Annib., 3 v. Andrea Provana . . 779,9
Raineri Emilio, commerc., 59 c. Re Umberto.
Raineri G., prof. dott., 9 v. Amedeo Avogadro 684,91
Raineri avv. Giovanni, ministro di agric. ind. e comm. (Roma) . . . .
Raineri Gio., legna, carb. e comm., 76 c. Vercelli 28
Raineri Giuseppe, agiato, 6 v. Bava.
Raineri Giuseppe, prof. dott. (Vercelli) . . 886
Raineri Lucia, calze e maglie, 46 v. Fucina . .
Raineri Maria, trapunt., 6 v. della Rocca . . .
Raineri Maurizio, avv. proc., 7 v. Orfane, *abit.* 26 c. Siccardi 876,82
Raineri S., chincaglierie, 3 p. Gran Madre di Dio
Raineri Secondo, impieg., 24 v. Valeggio.
Raineri-Bordia Anna, 3 v. Andrea Provana . .
Rainero Crist., dirett. Stab. bagni, 11*bis* v. Garib.
Rainero Gio., teol. sacerd., 2 v. Mercanti.
Rainero Gius. e Raimondo Carlo 835 str. ant. Druent. . . . .
Raiteri A., sarto, 9 v. Basilica. . . . . . .
Raiteri Aless., merc. sarto, 24 v. Lagrange 28
Raiteri Clara, maestra munic., 35 v. Princ. Tommaso
Raiteri Gius., mercerie, 125 c. Reg. Margherita
Rajneri Adel., modista, 18 v. della Rocca. .
Rama Angela, mag. alim., 5 v. Duch. Jolanda
Rama Eug. di Gius. 65 v. Cibrario, *uff.* 26 v. Garibaldi 48,55
Rama Giacinto, impieg. comm., 46 c. Ponte M.
Rama Giacinto, orolog., 22 v. Mazzini. . .
Rama Margh., maestra Educat. Duch. Isabella .
Rama Maria, sarta, 3 v. S. Anselmo . . . .
Rama Maria e Ines (*A l'Etoile*), 36 c. Vitt. Em.
Rama Rosa, drogh., acc. al 7 c. S. Martino .
Rama Vitt., avv.-proc. 37-52 5 v. Deposito, *abit.* 41 via Galvani 750

Rama e Levi, curvatura e arrot. di vetri e crist., 92 v. Don Bosco, *ufficio* 26-70 13 via Corte d'Appello . . . . *pag.* 347
Ramasso Franc., materass., 32 v. S. Massimo. 384
Ramassotto frat. e sor. fu Giacomo 161 corso Reg. Margh. e 83 c. Princ. Oddone. . . . 424
Ramazzina Gius., 84 v. Nizza.
Ramazzotti Franc., cust. canali deman. (Venaria) 641
Ramba "dell'Art", fabbr. mobili, 26 v. S. Giulia . . 338
Rambaldelli Luigi, falegn., 74 c. S. Maurizio. 348
Rambaldi Emilio, professore, 4 v. Principe Tommaso 868-23-57
Rambaldi Franc., 24 v. Gioberti 850-54
Rambaldi Luigi, dott. prof., 45 v. Goito . . 824-37
Rambaudelli Arturo, ebanista, 40 v. Guastalla . 343
Rambaudi Ang., prof., impieg., 4 str. Val S. Martino 607,720-88
Rambaudi Antonietta, mercerie, 4 v. Bidone . 504
Rambaudi Dom., telegraf., 41 v. Princ. Amedeo 970
Rambaudi Goffredo, 21 c. Vercelli 758
Rambaudi Lodovico, farm., 65 c. Princ. Oddone.
Rambosio Pietro, avv., notaio, 40 v. Juvara . 884
Rambosio Vinc., avv. 41 v. S. Teresa, *abit.* 22 v. Colombo. 42,51,876
Rambosio-Tomola Placida, 25 v. Colombo . . 732
Ramella frat. e sor. fu Felice 1 e 2 via Cuneo. 54,147
Ramella sor. fu Carlo 45 c. Ponte Mosca . 147
Ramella Adele, sarta, 33 v. Bava 275
Ramella Anna, mag. alim., 34 v. Pr. Tommaso 509
Ramella Bart. impres., 21 v. Montebello 144,358
Ramella Carlo (Ditta) camb. 10-39 12 via S. Tommaso; 89 *abit.* 88 c. Vittorio Emanuele II 265-67
Ramella Carmelina ved. Scarzella olii e salumi, 5 v. Porta Palatina 514
Ramella Dionigi, sarto, 74 v. Venti Sett. . . . 282
Ramella Ettore, farmacista, 4 v. Consolata.
Ramella Francesca, drogh. e cartol., 45 corso Principe Oddone 334-70
Ramella Gasp. sac. (Canneto sull'Oglio) 48,131
Ramella Gius., geom., 19 v. Bidone 895
Ramella Gius. impr., 6 v. Maria Vittoria, *magazzino* 3 v. Romagnosi 429,358
Ramella Guido, geom., 55 c. Ponte Mosca 558,1054
Ramella Luigi, fabb. mobili, 12 v. Bern. Galliari 338
Ramella Luigi, dott., 104 c. Vinzaglio 780
Ramella Luigi cancell. legno, 33 v. Bava 21,316-44-98
Ramella Margherita ved. Boggio e figlio Giov. 24 v. S. Teresa . 25,28,57,410-20-24
Ramella Nicola, negoz. vini, al Dock e 20 via Vanchiglia 341-94
Ramella Oreste 88 c. Vitt. Em. II . . 42,167
Ramella Rina, sarta, 40 v. Cernaia . . . 275
Ramella Saverio, mag. alim., 4 vic. della Caccia 509-44
Ramella Teresa, mag. alim., 477 str. Vercelli . 528
Ramella Umb. avv. 88 c. Vittorio Eman. II 42,167,266,459
Ramella-Gilardi frat., sor. e madre 49 via Bidone 27
Ramella-Pairin Gio., scalpell., ang. v. Orti e Priocca 352
Ramella-Pralongo Maria in Ramella-Pairin 8 v. Orti 106
Ramello-Vercellone Dina, 88 c. Vitt. Em. II . . 685
Ramella e Bert lavori in cem. 31-84 37-39 v. Torricelli 454,354
Ramella e Gandolfo, mag. alim., 9 v. dei Fiori 496,509
Ramella e Negro, fabbr. magl. 34-13 46 corso Ponte Mosca 290-93
Ramelli Carlo, 73 c. Re Umberto 747

Ramelli Ermel. in Caputo e figli 50 via Garibaldi . . . . *pag.* 74
Ramelli di Celle conte avv. Luigi, impieg., 4 v. Ospedale 592,996,1023
Ramellini Franc., falegn. 39 v. Bologna 28,348
Ramello frat., orefici, 13 v. Garibaldi.
Ramello Antonio, macell., 5 v. Mazzini . 524,967
Ramello Batt., mag. alim., 24 *bis* v. Baretti . 509
Ramello Fedele, trattore, 67 barr. Orbassano. . 544
Ramello Franc., macell., 4 v. Pastrengo . . . 524
Ramello Gius., parrucch., 83 str. Casale . . . 538
Ramello Luigi, rag., 4 v. Corte d'Appello . 678,782
Romello Mario, mag. alim., 34 v. Accad. Albertina 509
Rameri Luigi, prof., 24 v. Lamarmora.
Rameri Silvio, avv., sost.-proc., 5 te Oporto 654-65-66
Rametta Franc., alunno giud., 40 v. Garibaldi 665
Ramezzana Emilio, pubblic., 6 v. Bellini . . . 940
Ramirez Raff., mag. alim., 124 v. Mad. Cristina. 509
Ramognini Pietro, medico-chirurgo, 54 via Ospedale 681-86-92-94,945
Ramoino Filippo, neg. form., 18 v. Am. Avog. 513-44
Ramoino Vitt., mag. alim., 25 c. Princ. Oddone 509-44
Ramon-Vairlo, console, 46 p. Castello 562
Ramonda Filippo, imp. post., 4 v. Melchior Gioia 974
Ramonda Giacomo, 5 v. Conte Verde 767
Ramonda Gius., dott., 4 v. delle Scuole. . . 828
Ramondetti Edoarda, suora, 22 v. Giulio . . . 699
Ramondetti Nat., alb. 83 40 v. Sacchi 477 78,964,1054
Ramondini Gaetano, 91 str. Casale 762
Ramondo Enr., medico-chirurgo, 2 corso Crimea 619,945
Ramondo G. B., neg. olii, 1 v. Argentero e 50 v. Nizza 514-49
Ramondo Gius., insegn. mun., 57 v. Villa della Regina 837
Ramorino Donato, impieg., 42 v. dei Mille.
Ramorino Felice, prof. (Firenze) . . 808
Ramorino Teresa, maestra 42 v. dei Mille.
Rampa Ang., 85 v. Gioberti.
Rampaire Maria, sarta, 7 v. Baretti 275
Rampinelli Margherita, suora patron. Benefic. 24 v. Villa della Regina.
Rampone Ang., industr., 155 c. Reg. Margherita.
Rampone Carlo, impieg. ferr., 20 v. Mad. Cristina.
Rampone Dom., vini e liquori, 35 v. Vibò . 555-45
Rampone Emilia ved. Bearne e figli 252 str. ai Ronchi 430
Rampone Luigi, vinaio, 45 v. Consolata . . . 496
Rampone Maria, sarta, 22 v. Baretti. 275
Rempone Pietro, 73 c. Vitt. Eman. II . . 1052
Rancati Gramer, nichell. 38-62 6 v. Silvio Pell. 540
Randano Ern., tratt., 48 v. Reggio 484
Randone frat. fu Pietro 285 str. Cartman. 39
Randone Eletto, impieg., 250 c. Reg. Margh. . 855
Randone Irene 9 v. Ormea 405
Ranelletti Anacleto, tenente artigl. (Campo di Ciriè).
Ranieri-Ranieri, 54 v. Porta Palatina 762
Ranotti Carlo, impieg., 42 v. Cernaia.
Ranza Fedilla fu Giulio 5 v. Baretti . . 49
Ranzanigo Gaet., impieg. ferr., 59 v. dei Fiori . 773
Ranzenigo Gius., affittacam., 30 v. Maria Vitt. 435
Ranzenigo Guido 10 v. Melchior Gioia 455
Ranzenigo Valerio, 9 v. Melchior Gioia, 755,964-66-77
Ranzini Bonifacio, avv. (Cuorgnè) . . 460
Ranzini Oscar, impieg., 45 v. Donati 848
Ranzoni sor., agiate, 5 v. Lagrange.
Rasaire Edvige, stiratr., 55 v. S. Chiara 295
Rapallino Onorina Olmann e C. (Ditta) 248 v. Circonvallazione Nord 469
Rapallino Tommaso, negoz., 28 v. Monte di Pietà.
Rapari Sergio, latteria, 1 p. S. Carlo . . . 502

Rapelli Batt. fu Gio. 32 v. S. Donato *pag.* 454
Rapelli Delfina fu Carlo ved. Macchi 456 c. Regina Margherita 30,53
Rapelli Franc., mag. alim., 27 v. Barolo . . 509-45
Rapelli Franc., pizzic., 80 barr. di Milano 539,1044
Rapelli Franc fu Felice 28 v. Volpiano. . 468
Rapelli Gio., pitt., 3 v Accad. Albertina . . 904
Rapelli Gio., pizzic., 15 v. Duchessa Jolanda. 515
Rapelli Marianna, mag. alim., 40 v. S. Tommaso 509
Rapello Giacinto fu Dom. tratt., 478 strada Mongreno 95 543
Rapetti Ang., consolo, 6 v. Vitt. Amedeo II, *abit.* 44 v. S.Franc. da Paola . . 562,625 1055
Rapetti A. e C., carboni fossili 13-10 6 via Vittorio Amedeo II 349
Rapetti B.(di Cavaglià E.), cartol., 44 v. Venti Sett. 334
Rapetti Carlo, cristall. e porcell., 45 v. Bertola . 348
Rapetti Ern , agente Charvet, 3 v. S. Secondo . . 349
Rapetti Ernesto M. 37-52 avv., 5 v. Deposito.
Rapetti F. fu Vinc. 972 str. Mirafiori . . 94
Rapetti Felice, materass., 17 v. Mercanti . . 384
Rapetti Gio. Batt., 3 v. Bogino 704-64
Rapetti Gio . cioccol., 6 p. S. Carlo 00
Rapetti Giovanni, commerc 62 c. Vitt Eman. II.
Rapetti Gius., impieg., 29 c. Princ. Oddone.
Rapetti Gius., sarto, 22 v Carlo Alberto 282,762,1045
Rapetti Luigi, impieg. munic., 9 v. Bertola.
Rapetti Luigia agiata, 78 v. Ormea.
Rapetti Ottavio Gio., insegn., 30 c. San Maurizio 849-64,994
Rapetti, ricam , 29 c. Principe Oddone . . . 298
Raphael De Micra Hôtel d'Europe . . . 457
Rapizzi Gio., elettr., 36 v dei Fiori 644
Raposso Carlo, indor., 44 v. S. Domenico . . . 344
Raposso Giuseppina ved. Boccardi e figli 29 v. Bellezia 25
Raposso ved. Giustina, 3 v. Sagliano.
Rappa Teresa, affittacam., 5 v. Alfieri 455
Rappelli Angela, mag. alim , rimp 4 p. Eman. Filiberto 509
Rappelli Bernardo, neg. uova e burro . . . al 4 p. Em. Filiberto 505
Rappelli Gio.Batt., alunno Corte d'Appello, 16 via Corte d'Appello 663
Rappelli Gius (Ditta) burro 1912 40 via S. Tommaso 363,505 44-49
Rappelli Lorenzo, 40 v. S. Tommaso 754
Rappis Ignaz. avv.-proc. 19-71 6 v. Carmine 876-82
Rappis e Poggi avv. 19-71 *studio*, 6 v. Carmine.
Ras Pietro latton. 3 vicolo Scuderie 404
Rasa Carlo, impresario, 5 v. Franco Bonelli . 558
Rasani fratelli velocipedi, 169 v. Nizza . . . 544
Rasario ved. (Ditta), letton., 68 c. Vitt. Em. II 403
Rasario Pietro, latton., 7 v. Cavour . . . 585,404
Rasario Raimondo 49 v. Garibaldi . . 36
Rasario e Zanolini, calzol. 7 v Corte d'Appello 584
Rasariva Ang., rappr., 41 v. Goito . . . 438,948
Raschi Felicita, levatr., 14 v. S. Teresa . . . 926
Raschio-Ozzello Antonietta levatr., 3 p. Em. Filiberto 695,765,926
Raschio Rosa in Raschio G. 45 v. Mongrando 94
Raselli Felice, falegname, 55 v. Gioberti . . 336-48
Rasero, vinaio, 35 v. Balbo 496
Rasero Fudo, impieg. (Chieri) 995
Rasero Gio., appalt. dazi, 4 p. Em. Filiberto e Ven. Reale 558
Rasero Giovanna, neg. vino, 6 v. Baretti . . . 496
Rasero Gius., geom., 35 v. Pr. Tommaso. . . 895
Rasero Gius., parrucch., rimp. 28 v. Maria Vitt. 426
Rasero M., granaglie e farine, 36 v. Lanzo . . 518

Rasero Raff., rag., impieg., 21 v. Roma *pa*
Rasero Riccardo, med. chir., 35 v. Pr. Tommaso
Rasetti Lor., 166 v. Valforta.
Rasetti Paola fu Maurizio 640 str. Stupinigi
Rasetti Quinto, 40 c. Valentino . . . . . .
Rasetto F., vinaio, 53 v. S. Massimo . . . .
Rasini Cesare (Milano) . . . .
Rasini Eug., impieg. dogan., 39 v. Cavalli .
Rasini conte Carlo, 2 *bis* v. S. Maria. . .
Rasini cont. Maria n. Petitti di Roreto, 2*bis* v. S. Maria . . . .
Rasini nob. Luisa in Bertini di Montaldo Roero, 36 v. S. Quintino . . . .
Rasini nob. Tomasina, 2 *bis* v. S. Maria
Rasini nob Vittorio, 2*bis* v. S Maria . . .
Rasini di Montiglienzo conte Zaverio 2*bis* v. S. Maria 41
Raspi Maria 42*bis* c. Casale 40
Raspini Rosalia, agiata, 49 c. Vitt. Eman. II.
Raspino frat., vinai, 34 v. Ormea. . . . . .
Raspino Carlo, corr.-commiss., 1 v. S. Teresa e 4 c. Ponte Mosca (tratt. Berretta). . .
Raspino e Bosso, alberg., 203 str. Casale . .
Rassa G. Batt. meccan. 9 c. Vercelli *abit.* 42 str. Lanzo 460
Rassegna Mineraria, periodico 11-91 2 v. Tiepolo
Rassica Eug., calzol. 14 v. Bellezia . . . .
Rastaldi coniugi 329 da I. str. di Lanzo
Rastaldi Gius., parrucch., 424 c. Reg. Margherita
Rastaldo Lorenzo, parrucch., 108 c. Reg. Margh.
Rastelli A. e Comp. studio ingegn., 2-55 4 v. Belvedere 355,501
Rastelli Augusto, ing., *studio* 4 v. Belvedere *abit.* 3 v. Principe Tommaso . . .
Rastelli Carlo, maest. musica, p. Gran Madre di Dio . . . .
Rastelli Eug., avv., 18 v. Pio Quinto.
Rastelli Eurosia in Girardi Lanzo). .
Rastelli Franc., incis., 2 galleria Geisser . .
Rastelli G., 7 v. Graglia.
Rastelli Giacomo, piallatore, 27 c. S. Maurizio
Rastelli Gio. avv., deput., cons. prov. 21-29 44 v. Botero . 560,628-34-35-36,700,876
Rastelli Lor., impieg., 24 v. S. Quintino 764
Rastelli Pietro, industr., 27 v. Vassalli Eandi
Rastelli Tomm., sacerdote, p. Gran Madre di D
Rastelli P. e Tamagnone frat., falegn. 30-58 27 v. Vassalli Eandi e Palmieri . . . .
Rastello Salvat., panett., 53 via Garibaldi. . .
Rati-Opizzoni nobile Adele, n. Cusani di Sa Giuliano, 3 v. Brofferio . . . .
Rati-Opizzoni di Torre conte Luigi, 3 v. Brofferio
Rati-Opizzoni di Torre nobile Paolo, 3 via Brofferio . . . .
Rattalino Dom. fu Andrea 13 v. Bogino
Rattaro L., drogh., c. Palermo ang. v. Malone
Rattazzi Evandro, merc.-sarto, 2 v Lagrange *abit.*, 2 v. Mazzini . . . .
Rattazzi Rod , 6 v. Villarbasse (barr. S. Pao
Rattazzi Tullo, med. chir., 2 v. Mazzini . .
Rattazzi Urbano, ministro di Stato, vicepr. Senato (Roma) 354
Rattero Carolina, mag. alim., 39 v. Pisa. . .
Ratti coniugi 625 str. ant. di Rivoli
Ratti sorelle, sarte, 23 v. Carlo Alberto . .
Ratti Achille, stores, 2 v. Lanino. . . . . .
Ratti Arturo, impiegato, 18 v. Sacchi.
Ratti Carlo, consigl. comun., fornaio 38-04 32 v. Barbaroux . . . 322,604

...ti Carlo, maestro mun., 28 v. Cernaia *pag.* 760 837,932 43
...ti Ed. agiato 26-73 9 v. Mad. Cristina.
...ti Ern. fu Giov., 6 v. Locana . . 84
...ti Ersilia, Caterina e Maria fu Carlo 44 v. Principe Amedeo 419
...ti F., falegn., 23 v. Princ. Amedeo. . . . 348
...ti Fel., fornaio, 9 v. Viotti 47-49 piazza Em. Filiberto 522,774-76,9 7
...ti Filippo cartolaio, 41 c. Vercelli (barr. Milano). 334
...ti Gius., maggiore, 56 v. dei Mille.
...ti Gemma, maestra mun., 28 v. Vanchiglia . 859
...ti Gio., carradore, 37 v. della Rocca . . 342
...ti Gio., neg. frutta, 2 v. Cottolengo 546
...ti Gio., tratt., 9 v. del Carmine 478
...ti Gio., vinaio, 5 v. Deposito 496
...ti Gius., parrucch., 6 v. della Consolata . . 426
...ti Lor. fu Carlo fabbr. carrozze, 24 via Catania e 45 v. Modena 43,342
...ti Luigi, colonn. a rip., 19*bis* v. Montebello 949
...ti M., fabbr. busti 27 c. Valentino. . . . 280
...ti Maddal , pettinatr., 6 v. Consolata . . . 428
...ti Maria, sarta, 25 v. Orfane 275
...ti Odoardo, geom., profes., 28-85 3 v. Papacino 822-93,943,1057
...ti Pietro, geom. 28-85 3 v. Papacino 893-97-98
...ti Teresa, agiata, 40 v. della Rocca.
...ti Umberto, 23 v. Carlo Alberto 968
...ti e Sra, parrucchieri, 49 v Garibaldi . . . 426
...o frat. fu Franc. 740 str. delle Cacce 35
...o Lodov. fu Ant. e nipoti 497 strada Lanzo 78
...o Luigi, 36 v. Carlo Alberto.
...o Maria Delfina ved. Racagni 8*bis* via Fabro 454
...o Teresa fu Matteo 414 str. d'Harcourt. 56
...ttone Cesare, (eredi), 38 v. Berthollet 405
...ne Giorgio, prof. deputato (Aosta). . . 560
...one Tecla ved. Bracco e figli 6 via Mad. Cristina 84, 445
...acci Domenica, sarta, 34 c. Re Umberto . . 275
...chenegger Sofia in Graf 12-49 44 via Bricherasio 34,60,64,464-66-67,456 714
...o Ant., impieg., 45 v. Cibrario 649
...va Angela, maestra mun., 44 v. Vitt. Amedeo II 839
...va Ant., fabbr. mobili, 46 p. Statuto. . . . 338
...va Ant., falegn , 46 p. Statuto 348
...va Carlo, uffic. d'ord., 40 v. Baretti . . 649,757
...va Dante, pitt., 18 c. Siccardi. 904
...va Enrico, (Milano) 997 1007
...va Eug., ing. (Roma) 997
...va Giac., 44 v. Vitt. Amedeo II . . 753 965
...va Giovanni, pitt., 18 c. Siccardi 904-02
...va Gius., pens. ferrov., 4 v. Boucheron.
...va Luigi, prof., deput., consigl. Cassa Naz. di Previdenza (Roma) 753
...va Silvio, acciaio per utens 463 c. Regina Margherita. 392-93
...va Zeffirino, mag. alim., 89 v. Mad Cristina 505
... ing., e Pelozzi, riscaldamento 38-92 28 *bis* v. Sacchi 360 92,453
...ni Carlo med.-chir. (Cavoretto) . . 536,915
...o Eman., rag. (Genova). 4026
...o Pietro, e figlia Anna 34*bis* via Cibrario 48
...rino frat., sor. e loro madre 440 str. Creusa (Cavoretto). 54
...rino Vitt., cartol., 9 v. Don Bosco 334

Ravarino Vitt., calzol., 9 v. Don Bosco . *pag.* 384
Ravasenda Gio., impagliat. sedie, 32 v. Saluzzo . 340
Ravasenga Carlo, avv., 145 c. Vitt. Eman. II.
Ravasenga Gius., rag., 48 v. Cernaia 827
Ravasenga Luigi, avv. proc. 10-60 6 v. Orfane 876-83,4048
Ravasi Cesare, impieg., 62 v. S. Chiara. . . . 970
Ravasi Ettore, colonn. a riposo, 60 v. S. Chiara.
Ravasio, sart., 44 v. Bellezia 275
Ravassi Luigi, prof., 52 v. S. Secondo. . . . 863
Ravasso Angela, vinaia, 5 v. S. Quintino . . . 496
Ravasso Giacomo vernic., 18 v. Monferrato . 343
Ravasso Margh., calze e maglie, v. S Chiara. . . 293
Ravaz Aug., impiegato, 2 v. Viotti.
Ravaz Fiorina, chincagl., 23 v. Barolo 304
Ravazza Carlo, farm. 7-55 4 v. Bellezia . 704-44 728 920-48
Ravazza Giacomo, 4 v. Bellezia.
Ravazza Pietro tornit., 44 v. Buniva . 32,336
Ravazzi Orazio, impieg. mun., 35 v. S. Chiara 644,855
Ravelli frat , gasisti, 4 v. dei Fiori 404
Ravelli ved. e figli latton. 10-19 3 v. Genova 404
Ravelli Carlo, latton. 27-93 46 v. Cernaia . 404
Ravelli Cat. in Allaud 674 str. Val San Martino 457
Ravelli Feder. prof., 7 v. Bonafous . . . 862 63
Ravello Alessandro, impiegato, 23 v. Beaumont.
Ravello Caterina, mercerie 22 p. Em. Filiberto 294
Ravello Franc. reticelle 34 v. Barbaroux . . . 360
Ravello Pietro, impres. manutenz. apparecchi gas e luce elettr., 23 v. Maria Vitt. . . 404
Raverale Guido, impieg., 34 v. della Zecca.
Ravenna Vittorio, ing., 47 c. Vinzaglio. . . . 890
Ravera, droghiere, 7 v. Bidone 370
Ravera frat. e sor. fu avv. Luigi 14-16 corso Ponte Mosca 67,447-26-45
Ravera Carlo, 70 v. Saluzzo 767
Ravera Clara, agiata, 29 v. Roma.
Ravera Dom., agente imposte, 47 v. Baretti . . 642
Ravera Gio. fu Antonio 124 v. Ormea . . 405
Ravera Giuseppe fu Lor. capo-sarto, caserma Cernaia 95
Ravera Guglielmo, telegraf., 8 v. Ormea . . . 972
Ravera Maria, stiratr , 3 v. Princ. Tommaso . . 295
Ravera Pericle (Ditta , auto-garage 42 via Bava e 56 c Francia 448-54-60
Ravera e Lanz, pneumatici 44-20 28 v. Artisti.
Ravera e Masotti Mario, paglia per cappelli, 4 p. Lagrange 278,439
Raverdino Emilio, avv., 4 c. S Martino . 745,996
Raveri Gius. di Domenico fonderia e caldaie, 55 v. Cottolengo . . . 53,420,394,422
Raveri Gius., alluminio, 30 c. Princ. Oddone 364-86
Raverta Ant., vice-canc., 8 v. S. Agostino . . . 665
Ravetta Alpinolo, impieg. post., 8 v. Orto Botan. 970
Ravetti Carolina, farmac., 33 c. Francia. . 924
Ravetti Giovanni, orefice, 34 v della Zecca.
Ravetti Gius., sarto, 26 c. Vercelli 282
Ravetti Luigi- capit. Commiss , 43 v. Amedeo Avogadro. 652
Ravetti Pio, 40 c. Ponte Mosca 670
Ravetti Vitt., geom., 33 str. di Francia 978
Ravigliano Gio., fabbr. calze e maglie, 12 via Giulio. 293
Raviglione Eug., rag. Offic. Carte-valori, 40 via Carlo Alberto 643
Raviglione Giuseppa, levatr., 6 v. Quartieri. . 926
Raviglione Natale, segr. R. Lotto, 35 v. S.Chiara 646
Raviglione-Gariano Geltrude, maestra mun., 35 v. S. Chiara 835

Ravina Piero, impieg., 28 v. Gioberti.
Ravinale Gio., impieg. ferrov., v. 11 Marco Polo
Ravinale Lorenzo, rigattiere, 151 v. Nizza *pag.* 505
Ravinale Napol., vin., 3 v. S. Dalmazzo 491,968,1051
Ravinale Vereconda, sarta, 56 v. S. Secondo . . 275
Ravinelli Gio., frutta secche, 2 v. Cottolengo 546
Raviola coniugi 29 v. Monginevro . . . 94
Raviola A. (Ditta) fotografo 30-97 12 v. Botero 5[illegible]
Raviola Anna in Farla, vinaia 24 v. Berthollet 496
Raviola Ant. fu Pietro 412 str. Nizza . 102
Raviola Franc. e consorte 55 str. Venaria . 159
Raviola Franc. parrucch., 12 v. S. Tommaso . [illegible]
Raviola G. succ. a Gualtano, parrucch. teatr., 7 v. S. Fran. da Paola 427
Raviola Gio. Batt., capitano a riposo, 13 v. Assietta
Raviola Gio., impieg. postale, 8 v. Valperga Caluso.
Raviola Gio., impieg., 5 v. Cassoli 653
Raviola Luigi, rigatt. 44 v. Stampatori . . . 365
Raviola Margh. ved. e figli 6 v. Mad. Cristina 125
Raviola Gius. Secondo, ten.-col. a riposo, 45 c. Principe Oddone.
Raviola Stef., mag. alim., 15 v. Buniva. . . . 509
Raviola Secondo 7 v. Canaveri. 758
Raviola-Conte sart., 6 c. Duca di Genova . . . 275
Raviolo Franc., 43 str. Pianezza.
Raviolo Fr., cappellaio, 12 v. Milano, 10 via Rosine 275-79-88,30,734-39,998
Raviolo Giuseppina, stiratr., 32 v. dei Mille . 295
Ravizza coniugi, alberg., 9 v. Mazzini 479
Ravizza Anna Lena, maestra mun., 24 via Principe Tommaso 835-61
Ravizza B., corriere, 5 v. Mazzini 447-49
Ravizza Carlo, fornaio, 2 v. Mercanti 522,670,771,967
Ravizza Carlo 20 v. Po 955
Ravizza Carlo, vinaio, 34 v. Po 490
Ravizza Giuseppe, neg. mobili 10 bis via Pio Quinto, *abit.* 2 v. S. Anselmo. 339
Ravizza Mario, avv.-proc., 24 v. Garibaldi . . . 882
Ravizza-Rinaldi Maria, confez. per signora 22 v. Alfieri. 275
Ravotti Amalia, maestra, 14 v. Po. 851
Ravotti Pietro, 75 v. Principi d'Acaja 762
Ray Ett., distill. 35 3 v. Montevecchio *stab.* 45-41 v. Belvedere, Mongin[illegible] 60,748
Ray Mario 5 v. Montevecchio 750
Raymondi Arturo, colonn. 4 v. Rosine . 653-55
Rayneri Andrea, med. chir., 9 v. Amedeo Avog. 915
Rayneri Ern., industr. 20 c. Raffaello.
Rayneri Ettore, commerc., *abit.* 44 v. Lamarmora.
Rayneri Giulio 25 v. Barolo. 20
Rayneri Raffaele, industr., 85 v. Mad. Cristina.
Rayneri e C. (Ditta) neg. ferram. 11-45 *uffic.* 22 39 *magazz.* 3 v. S. Quintino; *magazz.* 9-00 468 c. Reg. Margherita 45,49,125-38,392-94,460
Razetti Alfredo 22 v. Cernaia 451
Razetti Flavio, pubblicista 959
Razetti Lelio, proc., 46 v. Mercanti 882
Razetti Napoleone, avv., pretore, 24 v. Sacchi . 667
Razzano frat., macell., 24 v. Porta Palatina . 524
Razzano Enr., falegn., 45 v. S. Donato 548
Razzano Felicita, neg. vino, 23 *bis* v. Ormea . 496
Razzano Gio., sarto, 4 v. Melchior Gioia. . . . 282
Razzano Maria, latteria, 51 v. S. Donato. . . 502
Razzano Rosa ved. Berrino, tratt. 9 via Marco Polo 403,479
Razzetti Ang., impieg., 48 v. S. Quintino.
Razzetti Candido, biancherie, 3 v. Fiochetto 293
Razzetti Edoardo, liquor., 35 v. S. Massimo . . 487
Razzetti Emma, drogh., 3 v. Po 564
Razzetti Gio. di Fel. 20 str. Val S. Martino 458
Razzetti Gio., drapp., p. Em. Filib., *abit.* 40 corso Ponte Mosca 287

Razzetti Gio., macell., 3 v. Barbaroux. *pag.* [illegible]
Razzetti Lelio 24 v. Sacchi. . . . .
Razzetti Maria ved. Garneri 9 v. Cibrario 48[illegible]
Razzetti Napol. avv., pretore, 24 v. Sacchi
Razzetti Teresa, biancherie, 10 via Vanchiglia ang. corso S. Maurizio . . . . 28[illegible]
Razzetto Carlo e Margh. coniugi 44 via priv. Cumiana . . . .
Razzetto Gius. e consorte 27 v. Ciamarella
Razzi Guido, possid., 65 v. Nizza.
Razzini Gius., avv., 28 c. Oporto . . 876,[illegible]
Razzoli Margherita, impagl. sedie, 23 corso Principe Oddone . . . .
Re fratelli, depos. granaglie 1-46 ang. v. Bellini e 48 via S. Quintino . . . .
Re frat. e sor. fu Gaetano 34 v. Cibrario. .
Re sor. fu Vinc. 5 str. Villaretto . . . .
Re Alb., gioiell., 8 v. Garibaldi . . . . . .
Re Anastasia, mode e novità, 44 v. Saluzzo 27[illegible]
Re Andrea, custode, 3 c. Oporto . . . . . . [illegible]
Re Angelo, colonn., 50 v. Cavour.
Re Antonio, macchinista, 85 v. Massena.
Re Battista, tele metall., 2 p. Porta Palatina [illegible]
Re Cesare, industr. 12 c. Oporto. 451,4[illegible]
Re Cipr., ing. 8 *est* c. Vitt. Em. II . 21,139, [illegible] 80.
Re Clemente e C., neg. guanti, 63 c. Vitt. Em. II, *abit.* 34 v. Massena . . . . [illegible]
Re Dom. fu Gio. (eredi) 5 v. Campana . 35[illegible]
Re Eug., falegn., 16 v. Montevecchio . . . . [illegible]
Re Fausto, avv. 8 *est* c. Vittorio Eman. II oltre Po. 439,876,961-62
Re Giacomo, neg. frutta, 15 p. Eman. Filib. . [illegible]
Re Giovanna, mag. alim., 2 v. Petrarca. . . [illegible]
Re Gio., avv. (Brandizzo) . . . . . 946,1[illegible]
Re Gius., magg. medico, 14 v. Gioberti. . 8[illegible]
Re Giuseppe, teologo 25 v. Donati . . . [illegible]
Re Giuseppe Giac., canonico, 9 p. S. Giovanni. . . . . 672-75,[illegible]
Re monsign. Giuseppe, vescovo d'Alba . . . . [illegible]
Re Luigi 36 v. Cinisello.
Re Luigi Cirillo, avv., 25 v. Donati . . . [illegible]
Re Maria fu Gugl. 652 strada Brizio . . [illegible]
Re Maria e Ida sorelle 25 v. Donati . . . [illegible]
Re Paola, prof. lingua francese . . . . . 8[illegible]
Re Teresa fu Feder. moglie Pastore 23-13 22 c. Francia . . . . [illegible]
Re Virginia 366 str. S. Vito . . . . . . [illegible]
Re Virginio, imp. ferr., 22 v. Orto Botanico [illegible]
Re-Riccardi Adolfo. 37 c. Vitt. Em. II [illegible]
Re Truffo Ang., stiratr., 20 v. Silvio Pellico . [illegible]
Reaglie (*vedi* Biandrà di).
Real Ant., cartolaio, 406 v. Mad. Cristina . [illegible]
Real V. e C. 36 65 gall. Subalpina . . . . 26[illegible]
Reale frat. e sor. fu Dom. 10 v. Goff. Mameli [illegible]
Reale frat. e sor. fu Gius. 4 v. Beaumont . [illegible]
Reale Annib., neg. armoniche, 40 v. Po . 341-9[illegible]
Reale Collegio Carlo Alberto 21-68 Moncalieri
Reale Compagnia ital. d'Assic. generali sulla vita dell'Uomo 15-31 Gall. Sub. 37,42,62 6[illegible]
Reali sor., merc., 4 p. Eman. Filiberto . . . [illegible]
Realini Giuseppe, scultore, 14 v. Catania . . [illegible]
Reano Gio., sost. segr. Trib., 33 v. Roma . . [illegible]
Reano Maria ved., tornit. legno e avorio 27 c. S. Maurizio . . . .
Reano Mario, medico chir., 26 v. Amedeo Avogadro. . . . . 630,91[illegible]
Reano Poletto Madd., mag. alim., 25 c. S. Maurizio [illegible]
Rebagliati Onorina fu G. B. 2 v. Ciriè . [illegible]
Rebaudengo coniugi, drogh., 8 v. Baretti . [illegible]
Rebaudengo Arrigo, vice agente imp., 34 v. Nizza [illegible]
Rebaudengo Cam., drogh., 46 v. Garibaldi 37[illegible]

[illegible]baudengo Dom., off. ferro, 38 v. S. Chiara *pag.* 422
[illegible]baudengo nob. Emilia in Fornaris, 35 v. Po. 592
[illegible]baudengo Enr., macell., 34 v. S. Massimo . 524
[illegible]baudengo conte Eugen. 20-21 avv., deput. al Parlam., 40 v. Carlo Alberto 119-30 560-92,635 700-94,847,1008-10-23-32-35-47-48
[illegible]baudengo Felice, med.-chir., 24 v. Po 758,915
[illegible]baudengo Franc., macell., 23 v. Po 524
[illegible]baudengo Pia Maria, drogh., 25 v. S. Secondo 370
[illegible]baudengo Secondo, colonn., 2 v. Ponza.
[illegible]baudengo cont. Teresa n. Ceriana, 40 via Carlo Alberto. 592
[illegible]baudino sor., sarte, 35 v. Principe Amedeo . 275
[illegible]bola E., calzolaio, 42 v. Lanzo 381
[illegible]bora, Beuf e C., *macchina americana* « Underwood » 28-42 4 v. Cavour 407
[illegible]brevi Bruno, parrucch., 16 v. S. Chiara . . 426
[illegible]buffa Luigi, lavori cemento, ang. vie Morosini e Montevecchio 554
[illegible]buffatto coniugi, mag. alim., 24 v. Rossini . 509
[illegible]buffi Adele, insegn., 3 v. Milano. 713
[illegible]buffi Maria, maestra mun., 8 v. Boucheron. . 833
[illegible]buffi Zacc., 47 v. Vittorio Amedeo II. . . 1049
[illegible]buffo, levatr., 24 v. Massena 926
[illegible]buffo Clotilde, agiata, 48 v. Seb. Valfrè.
[illegible]buffo Emilia, stiratr., 44 c. Cairoli 295
[illegible]buffo O., calz., 33 v. Princ. Amedeo 381
[illegible]canzone frat. impres., 19 v. S. Domenico, *mag.* 49 v. Scuole 57,66,114-40-44-49,358-98
[illegible]canzone Giuseppe, filat.-maglierie 20-58 2 c. Oporto. 440
[illegible]*capito Corrieri*, 26 v. S. Tommaso. 449
[illegible]ccosta Salvatore, imp. post., 45 v. Saluzzo . 972
[illegible]rosio Carlo, avv., 45 v. Ospedale.
[illegible]uti Gio., neg. vino, 4 v. Montebello . . . 496
[illegible]dda frat. fu Pietro 22 v. Pietro Micca 69,144
[illegible]doglia Carlo, tratt., 14 v. Carena 484
[illegible]duzzi Angelo, 154 c. Reg. Margherita . . . 854
[illegible]duzzi Aug., scultore, 1 v. Venti Sett. . 852,903
[illegible]duzzi Cesare, 16 v. Maria Vittoria 799
[illegible]duzzi Cesare, scult., prof., *studio* 2 via Accademia Albertina, *abit.* 16 via Maria Vittoria 793-94-95,851,903
[illegible]ffo Enrico, pitt., 10 v. Botero . . . . 9[illegible]4
[illegible]ffo Eug., sacerd., 14 c. Palestro. . 677,719-20
[illegible]gagni Ercole, sarto, 31 v. Nizza 282
[illegible]galdi Giacomo, liquor., 3 v. Volta . . . 487-96
[illegible]galdi Noemi, maestra mun., 49 v. Mad. Cristina 836
[illegible]galdo coniugi 3 str. ant. Grugliasco . 74,94
[illegible]galdo Caterina in Valerio 159 dalla str. di Vercelli 164
[illegible]galdo Franc., cartol. 6-74 3 v. Ospedale. . 330-31
[illegible]galdo Margherita in Graglia 642 strada Pascolo 440
[illegible]galdo Lucia, maestra munic., 3 str. antica di Grugliasco (barr. S. Paolo) 840
[illegible]galdo Pelagia, sarta, 23 v. Beaumont. . . . 275
[illegible]aldo Virg., falegn., 42 v. Fiochetto 348
[illegible]galia Alfonso, industriale, 69 c. Siccardi. 1020
[illegible]allo Antonietta, levatr., 55 c. Ponte Mosca 621
[illegible]allo-Savino Maria, levatr., 22 v. S. Chiara . 926
[illegible]no sor., modiste, 46 v. San Secondo . . 278
[illegible]rd Pietro, dott., farmac., 4 v. S. Agostino . 654
[illegible]zzi Gius., maggiore, 2 p. Castello . . 819
[illegible] (*vedi* De Rege).
[illegible] Gio., falegn., 4 v. Fiochetto. 348
[illegible]ge Franc., impieg., 51 v. Mad. Cristina.
[illegible]e Maria Clotilde, levatr., 42 v. Po 926
[illegible]e Pietro, corrisp. giorn., 24 v. Mazzini . 938-55
[illegible]iani Edmondo, ing., 26 v. Sacchi. 890
[illegible]giannini Riccardo, impieg., 41 v. Saluzzo 1044
R[illegible]imento V Artiglieria 4-65 Venaria Reale.

Reggio Adolfo, rappres., 26 v. Bidone.
Reggio e Audisio fabbr. scatole, 26 via Canova . . . . *pag.* 35,328
Reggio e Guillon succ. Bellia, farmacisti, 45 via Mazzini 921
Regiani Cherubino, rappr., 8 *bis* v. S. Donato. . 359
Regiani Dario, dirett. fabbr., c. Palermo angolo v. Malone.
Regii Sallustio, tenente, 8 v. Perrone 650
Regio Archivio di Guerra e Marina 18-57 4 *bis* corso Palestro.
Regio Politecnico di Torino 7-17 32 v. Ospedale (Pal. R. Museo Ind.), 4-28 Castello del Valentino 786,843
Regis frat., banchieri 10-78 21 v. Garibaldi 265-67
Regis Alb., ing., 8 v. Bezzecca.
Regis Aless., impres. (eredi) 13 v. Pastrengo. 455
Regis Angela, tratt., 7 v. Cigliano (barr. Po) . 544
Regis Ang., rag., 53 c. Siccardi.
Regis Annetta, sarta, 11 v. della Zecca. . . . 275
Regis Ant., avv. proc., 5 v. delle Orfane 883
Regis Aurelio, avv., 8 v. Bezzecca.
Regis Bartol., tratt., 2 p. Gran Madre di Dio . . 480
Regis Cam., geom., imp. mun., 26 v. Drovetti 609,948
Regis Domen., ing., 58 c. Vitt. Em. II . . . 743 714,890,951
Regis Edoardo, lanerie-drapp., 60 v. Venti Sett. 286
Regis Emilia, profess., 8 v. Bezzecca . . . 827-30
Regis Emma, vetture, 45 c. S. Maurizio. . . . 464
Regis F., calz., acc. al 6 v. Mercanti 384
Regis Flaminio, avv. (Biella) 1036
Regis Gio., magg. generale, 58 c. Vitt. Emanuele II 728-61-64
Regis G. Batt., carb. e formelle, 4 *bis* v. Priocca 350
Regis Gius., proc., 11 v. Consolata 883
Regis Gius., vice-cancell. di tribunale, 43 v. San Domenico. 665
Regis Laura, stir., 95 barr. Casale 540
Regis Lucia, maestra mun., 53 v. Saluzzo . . . 836
Regis Luigi, dott. (Chivasso) 816
Regis Luigi, negoz., 4 p. S. Martino.
Regis Luigia ved. Castoldi 37 v. Cibrario 48
Regis Maur., maestro mun., 6 v. Drovetti . . 837
Regis Michele, geometra, 111 c. Vitt. Eman. II. 893
Regis contessa Paolina, 42 v. Giannone.
Regis Luigi, rappres., 26 v. Maria Vittoria . . . 442
Regis Pietro, dott., istitutore Collegio Nazionale Umberto I 828
Regis Vincenzo di Pietro 215 strada Cartman (fraz. Sassi) 39
Regis e Frattini 30-72 ferram. e chincaglierie, 34 v. Lagrange, ang. v. Guarini 392-94
Regis-Milano Giac. mag. alim., 53 via Cibrario 43,509
Regli Cesare, tele trasp., 1 v. Lagrange 329-82
Regnatela Pasq., ing., 48 v. Maria Vitt. 746
Regoliosi Em., dott., 4 v. Massena 690-96,915,1006
Reid Thomas, prof. (Glasgow) 807
Reignier Pietro fu Luigi 34 v. S. Quintino 71
Reimander Carola, drogh., 38 v. S. Donato . 370
Reimondo Calisto, 24 v. Gioberti.
Reina Pietro, magg. a riposo, 15 v. Beaumont.
Reinach Ernesto e C. (Milano) rappr., 30 via Sacchi 316,416,545,1042
Reinaldi de Faliçon (*vedi* Renaud).
Reineri Carlo, parrucch., 43 v. Po 426
Reineri Cost., droghiere, 33 v. Mazzini . . . 370
Reineri C., *caffè tostato*, 20 via Garibaldi 364,486
Reineri Franc., dott., 7 p. Eman. Filiberto . . 693
Reineri G., forn. guardie fin., 43 c. Pr. Oddone 450
Reineri Gius., calzol., 272 str. Nizza 527

Reineri Raimondo, fattor. telegr., 16 v. Berthollet.
Reineri Silverio, imp. post., 65 v. Nizza. . *pag.* 975
Reineri Vincenzo, riv. giorn., 16 v. Berthollet 322
Reinosso Gio. F., maglierie, 8 c. S. Martino. 290-91
Reisoli Ezio, maggior gen., 44 v. Garibaldi . 655
Rej coniugi 948 str. Castello di Miranori . 43
Rejcend Maria fu Teod. in Malcotti 54 via Magenta 85
Rejmondo Savina, impieg., 5 v. Bidone . . .988
Rejna A. (Soc. Anon.) art. sell. 17-62 33 via Carlo Alb. e p. Bodoni 336-42-75-83-96,448-49
Rejnaud Gio., macell., 7 v. S. Donato 524
Relacale Carlo, vinaio, 43 via Artisti 496
Remedi march. Emilia di Ang. in Bettolo 4 v. priv. Borgone (Pozzo Strada). . . . 30
Remington (macchina a scrivere) 1-90 20 via Carlo Alberto 407,899
Remmert Andrea 7 v. Fucina . . . 67,447
Remmert Emilio, 28-66 81 c. Vitt. Eman. II 85,467,451-54-58 746,1042-49-20-45
Remmert Erminia ved., agiata, 5 v. Assarotti.
Remmert Guglielmo, industr., 3 via Brofferio 68,847 1032
Remmert Lidia ved. Chiampo 45 v. Ott. Revel. 83
Remo e Celoria, latton. e gasisti, 9 v. Fucina . 404
Remolti Taddeo, sac. 324 str. Casale . . . 41
Remondi Roberto, maestro d'organo, 42 c. Principe Oddone 832-66-68
Remondini Adele ved. Benesio, 42 v. Maria Vittoria.
Remondini Adolfo, avv. 40-51 6 c. Vinzaglio 667,763,876-83,1007-40
Remondini Federico, 22 via Monti 1027
Remondini O., macine da mulino, 17-40 22 v. Monti 455,390,406
Remondini e C., segh. 14-34 22 c. Valentino 420,343-44-45
Remondino Giov., tapp., 4 v. S. Anselmo . 315-39
Remondino Mich. fu Andrea 620 str. Francia 66
Remondino Rod. e Teresa fu Giuseppe 42 strada Verolengo 462
Remotti A., calzol., 34 v. Ormea 381
Remus Gius., merc. sarto, 22 v. Po . 275-84
Remus Marianna, stir., 29 v. S. Franc. da Paola 295
Remus Stef., sarto, 25 v. Roma 282-84
Remus Vittorio, sarto, 2 vic. Tre Quartini . . 282
Remy Roland, ing., succ. impianti elettr. 45 24 c. Oporto . 586-91-32-94-96,689-40 23-39
Rena frat., macell., 44 c. Ponte Mosca . .524-25
Rena Ant. e C., fabbr. insegne.
Rena Vincenzo, tint. e digrass., 3 c. Dante . 297
Renacco Egisto, prof., 3 Est c. Vit. Em. II . 825
Renacco Ernesto, impiegato, 38 v. Mazzini.
Renacco Margh. fu Gius. 52 v. S. Donato .435
Renaldi Carlo fu Gius. 11 str. ant. Verolengo. 462
Renati-Baglione, tabacc., 54 v. Nizza 645
Renaud Giovanni, delegato P. S. (R. Questura). 626
Renaud Paolo, vettur., 5 v. Moncalieri 463
Renaud de Faliçon conte Emilio contrammiraglio, 2 p. S. Carlo . . 44 76,433-43-60,592
Renaud de **Faliçon** cont. Maria n. Cussani di S. Giuliano, 2 p. S. Carlo. 592
Renaud de Faliçon conte Paolo Enrico 2 p. S. Carlo 456,592
Renaud Teresa ved. Moreno, agiata, 14 v. Vital. Donati.
Renaudi Enr. fu Simone 76 v. Venti Sett. 36,434
Renaudi Lucia ved. Bosso, drogh., 40 v. Maria Vittoria. 370
Renaudier Gio., disegn., 40 v. Montebello . .903
Renaudo C., impr. vetture 17-95 84 v. Nizza 450-63
Renaudo Lor., vetture, 9 v. Saluzzo e 84 v. Nizza *pag.* 45
Renaudo Margh., levatr., 28 c. Francia . . .
Renaudo Rosina, maestra mun., 28 c. Francia .
Renaudo-Jaccon Elvira, 9 v. Saluzzo . . . .
Renditore Giacinto fu Gio. 385 v. Brusa
Renier Rodolfo, professore Università, 90 c. Vitt. Eman. II 792,803-07-09 43,931-
Renolfi Angelo, 20 v. S. Dalmazzo . . .779,10
Renone Enr., viagg., 39 v. S. Domenico.
Renzi Nicola, vice agente imp., 33 v. Bogino . 6
Reolfi Gio., impieg. post., 49 v. Ormea . . .97
Reordino Franc.-Silvio fu Luigi 47 via Ormea 105,901
Repaci Franc., avv.-proc., 16-28 60 v. Venti Sett., *abit.* 25 v. Valeggio 88
Repettati Adolfo, incis., 34 via Mazzini . . .33
Repettati Alb., capo inc. Carte val., 12 via Artisti 61
Repettati Alfr., 34 v. Mazzini 956
Repettati Romolo, disegn., 34 via Mazzini . .902
Repetti Ernesto, calzol., 67 via Gioberti . . 381
Repetti Luigi, impieg. ferrov., 23 via Nizza.
Repetto coniugi 65 v. priv. Perosa. . . .441
Repetto A. e s., esattore, 29 v. Lagrange.
Repetto Carlo, neg. vino ed olio, ang. v. San Dalmazzo e v. Bertola 494-96,51
Repetto Elisa 12 v. Botero 461
Repetto Gius., agiato, 44 v. Garibaldi.
Repetto Gius., Carlo ed Aug. di Gius. 31 via Salerno. 452
Repetto Inn. c. in Porta Franc. 82 str. Cavoretto-Moncalieri 44
Repetto Ettore, impieg. ferrov., 24*bis* v. Baretti.
Repetto Petronilla, maestra mun., 60 v. S. Chiara 838
Reposio G., calzol., 30 c. S. Maurizio 381
Repossi Enr., esatt. Soc. acque pot., 77 v. Perosa (borgata S. Paolo) 1035
Repossi Pietro, rivend. giorn., rimp. all'41 via Nizza. 322
Rerzacola Vitt., 24 v. S. Donato 848
Rescali Gust., maestro musica, 44 v. S. Giulia . 865
Reschia Gius., ing. rappr., 33 v. Nizza . . .437
Resegotti Carolina in Gardino 39 c. Francia 65,82
Resegotti Gaud., 57 c. Ponte Mosca . . . .
Resegotti Lor. fu Carlo lattoniere gas, 23-42 57 c. Ponte Mosca 54,447,401-02-04-19
Resegotti Lor. fu Gius. (Ditta di Bussi, Marchisi, Passera e Ceria), lattonieri gasisti 12-58 20 v. Pietro Micca 402-04
Resegotti Lorenzo fu Giuseppe 20-54 10 via Cibrario 48,48,434,746
Resegotti Luigi dott., 10-12 v. della Rocca 427,457,750-51
Resiale Michele, calzol., 38 v. Vanchiglia . . 381
Resico Gius. Vitt. conte di Palazzolo 2 via Roma. . . . .
Ressel Riccardo, maestro pianof., 37 v. Garibaldi 865-66-68
Resta Alfonso, magg. a riposo.
Resta Camilla, maestra mun., 3 v. Massena. . .839
Resta-Jacquier Elisa, maestra mun., 19 v. San Quintino 836
Restagno Matilde, sarta, 60 v. Gioberti . . .275
Restagno Vincenzo, piano forti ed harmonium 36-38 88 c. Vitt. Em II 341
Restaldi Eug., med.-chir., 91 v. Nizza . 727,915
Restano Emilio, impieg., 29 v. Marco Polo . 653
Reta Elena, prof., 67 c. Vitt. Eman II . . . 827
Reta Gabriella, prof., 67 c. Vitt. Em. II. . .830
Reta Guido, neg. macine 29 67 c. Vittorio Emanuele II. 344-94

...tenni Pietro, agiato, 4 v. Burdin.
...teuna Ces., mag. alim., 3 c. Palestro . *pag* 509
...teuna Sebast., parrucch., 2 str. Pianezza . .538
...taghatti Aless., sarto, 46 c. Vitt. Em. II . .282
...tori Rinaldo, vinaio, 80 c. Vitt. Em. II . .491
...vel (*vedi* Thaon di).
...vel frat. e madre 49 v. Carlo Alberto . . 37
Revel Carlo, agiato, 42 v. Sacchi.
Revel Daniele Gius., stoffe e mercerie 39-13 44 v. Genova.
Revel G. Davide (Fenile). 452
Revel Vincenzo, neg. vino, 21 v. Carlo Alberto 491
Revel Vittoria, modista, 24 v. Carlo Alberto .278
Revel-Blanc M., levatr., 26 c. Valentino . . .926
Revelli sorelle, pittrici, 16 v. Silvio Pellico . .902
Revelli Bruno, assist., 25 v. Lagrange 652
Revelli Caterina in Gonay (Gassino) . 445-23
Revelli Emma, disegn., 16 v. Silvio Pellico . .902
Revelli Gina, agiata, 46 v. Sacchi.
Revelli Gio. Alb., magg., 50 v. S. Chiara . 761
Revelli Giulia, agiata, 47 p. Statuto.
Revelli Gius., neg. frutta, p. Eman. Filib., *abit.* 15 v. Goffredo Mameli 516
Revelli Maria, fioraia, 43 v. S. Teresa 340
Revelli Marta, profess., 16 v. Silvio Pellico .825-37-64
Revelli Michel., avv., 2 c. Re Umberto 433-54-57,876
Revelli Michele, neg. frutta, p. Eman. Filiberto (ponente). 516
Revelli Onorina ved. Fantini 6 c. Regina Margherita 424
Revelli Pasquale, affittacam., 43 v. Roma . . .435
Revelli Teresa, agiata, 29 c. Oporto.
Revelli-Poma Giulia 40 c. Oporto . . .403
Revellino Gioach., can., curato di Reaglie 492,674-705
Revello Carlo fu Ant. 76 v. Ormea . 60,405
Reverberi C., fabbr calze e maglie, 4 v. Monginevro 293
Reverdini e Vergnano, fabbr., accessori per telai 39-79 25 v. Messina 408-09
Reverdino Gio., prof., 49 v. Accad. Albertina.
Reverdito Mario, proc., 46 v. S. Dalmazzo. . . 883
Revere Moise, tappezziere, 20*bis* v. Principe Amedeo. 315-84
Revial Lorenzo, agiato, 34*bis* c. Oporto.
Reviglio Ant., trastulli, 9 p. S. Carlo . . .305-76
Reviglio Eug., disegn., 50 v. Venti Settembre .407 443,734,903
Reviglio Gio., viaggiat., 19 v. Arsenale.
Reviglio **Gius.**, cassiere, 47 v. Carlo Alberto 736-78-79
Reviglio Lucia, lingerista, 44 v. Deposito . . .285
Reviglio Paolo, ing. ass. Politecnico 815
Reviglio della Venaria cont. Anna nata Brizio Falletti di Castellazzo, 48 v. S. Quintino. 593
Reviglio della Venaria nob. Angelina in Pollotti di Rigras 51 v. Bogino. 446,593
Reviglio della Venaria nob. Cesare, 4 p. Martinetto. 446,593
Reviglio della Venaria nob. Gabriella in Olivieri di Vernier 18 v. Bogino 446,593
Reviglio della Venaria nob. Gius., 18 via S. Quintino 446,593
Reviglio della Venaria nob. Leonzio, pitt., 43 v. Finanze 446,593,904
Reviglio della Venaria nob. Luigia 18 via S. Quintino 446,593
Reviglio della Venaria nob. Silvia n. Nuvoli, 42 v. Giannone 593
Reviglio della Venaria nob. Zaverio 12 via Giannone 446,593
Reviglione-Mazza Ter., maestra mun., 5 p. San Martino 833
Revaz Ant., depos. cera, 45 v. Assarotti . *pag.* 366
Rey frat. stoffe per mobili, 8-26 24 v. San Dalmazzo . 44,45,86,407-28-33-42-57,269,845
Rey Andrea e Marc. fu Pietro 464 str. ant. Collegno 50
Rey Carolina mag. alim., 9 v. Beinasco 50,509
Rey Eug., dott., 3 p. Maria Teresa 86,443 57
Rey Eugenia in Ciarotti 1 v. Juvara . . . 76
Rey Filippo, neg. olii, 54 v. Nizza. 514-49,726,1053
Rey Franc., magl. e tel., 62 v. Mad. Cristina . . 291 301,737
Rey Gio., (Santena) 457
Rey Gio., impieg. ferrov., 70 v. Gioberti.
Rey Gio., fu Ant. consigl. comunale, studio d'ing., 7-97 27 v. Genova, 36-40 c. Re Umberto ang. c. Peschiera. 69 418-43-48,358,443,604 897,1033-49-52
Rey Gius. e Mino Carol. coniugi 49 v. Cuneo 54
Rey Guido, Pozzo Strada 726
Rey Guido, 6-97 35 v. Cavour, 8-26 24 v. S. Dalmazzo e 5-34 *villa* Val San Martino . 44,45,86,407-28-33-42-57 724-95,844,943-52,1000-20
Rey Marcell., neg. vino, str. ant. Collegno . .546
Rey Pietro, scult. in legno, 43 v. Barbaroux . . 335
Rey Rosalia ved. Lantier, agiata, 74 v. dei Fiori.
Rey Ugo 44 v. Cavour . . 44,45,86,407-28-33-42 457,724
Rey Pagnone Angela, impieg. post., 49 v. Monti 969
Reycend Ang., ing., prof., 40 c. Valentino 722 794-95-98,843-44-45-34-85-9 ,985
Reycend A. Modesto, neg. oleog., 26 v. Orfane . 326
Reycend Enrico, pitt. 30 v. Villa della Regina 463,901
Reycend Gio. Ant. fu Teod. 525 e 526 della str. di Lanzo 79
Reycend Valentino, impieg. gas, 4 c. S. Maurizio.
Reycend-Mosca Angela, 40 c. Valentino . . .857
Reymond Carlo, medico-chir., 43 v. Barbaroux . 686,704-92-803-05-07-40,945-48-31
Reyna Feder., avv., dirett. Opera S. Paolo, 44 v. Amedeo Avogadro . . .687,790,1016
Reyna Gugl., teol., 5 v. Quattro Marzo . 673,708
Reyna-Scolari Medardo, 39 c. Vitt. Em. II.
Reynach Giulia in Sacerdote 488 strada Forni e dei Goffi 64
Reynaldi Ant., piazzista, 32 v. Maria Vittoria.
Reynaldi E., acque gaz. (fabbr.), 8 v. Belvedere. 488
Reynaldi Marianna, merc., 32 v. Maria Vitt. . . 304
Reynaud Adolfo, impieg., 4 v. Pio Quinto.
Reynaud Alessandra, sarta, 46 c. Casale. . . .275
Reynaud Bernard, ing. 31-82 40 c. Quint. Sella 890
Reynaud Cam., magg. d'artigl., 41 v. Piffetti 650
Reynaud Edoardo, impieg., 12 v. Sacchi . . 986
Reynaud Giacomo, prof., 45 v. Consolata. . .824
Reynaud Libia ved., agiata, 44 v. Venti Sett.
Reynaud Teresa in Ballario 24 v. Garibaldi 68
Reynaudi Gio., med. assist., 45 v. della Zecca 684,945
Reynaudi Orso, neg. lanerie, 74 v. Venti Settembre, *abit.* 7 v. Palazzo di Città . 289,440
Reyneri (*vedi* Fossati).
Reyneri coniugi, tintori, 23 v. Mad. Cristina, 6 via Corte d'Appello e 4 v. Berthollet, *laborat.* 5 v. Duch. Jolanda 297
Reyneri G. B., not., 9 v. Bava . . 24,437
Reyneri Gius., 6 v. Bava 736
Reyneri Luigi di Carlo, avv. proc. 26-84 22 via Garib. e 3 v. Misericordia. 876-83,964-64,1053-54
Reyneri-Ravinale Adele, maestra mun., 44 via Marco Polo. 835
Rezzale Margh., agiata, 44 *bis* c. Reg. Margherita.

Rezza Ant., impieg., 2 v. Sagliano . . . *pag.* 652
Rezza Filib., tenente contab., 4 v. S. Massimo . 653
Rezza Guido, impieg.post., 1 v. Cavour . . . 974
Rezza-Molinatti Angela maestra mun., 2 v. Sagliano 837
Rezzonico Carlo geom., impres. 13-45 49 v. Amedeo Avogadro. 12,60,74,96 358,452-54-60,847-93
Rezzonico Edoardo, rappr., 44 v. Arsenale . 267,436
Rezzonico Enr., ing., 84 c. S. Maurizio . . 978
Rezzonico Maria fu Gio. Batt. 49 v. Amedeo Avogadro 12,60,96
Rezzonico Ulisse, capo-mastro 49 via Amedeo Avogadro, *abitaz* 9 v. Ettore De Sonnaz 12,60,96,358
Rheinhold e C., motori elett., 20 p. Solferino . 588
Rho Eraldo, capit., 44 c. Vitt. Eman. II.
Rho F. Ant., prof., dir.scol., 38 v. Artisti 724-58-59,838
Rhò Giacomo, sarto, 42 c. Vercelli 282
Rho Gius., fornaio, 44 v. Bern. Galliari. . . . 522
Rho Michele, tipogr., 27 v. Princ. Tommaso.
Rho Paolo, pension., 22 v. Mad. Cristina
Rho Virginia agiata, 45 v. Lagrange.
Rho-Crivelli Emma, maestra mun., 38 v. Artisti. 839
Rho-Guerriero Vitt. Emanuele 27 via Maria Vittoria 34
Rialan Felicita 26 c. Re Umberto . . 58,422
Riandi sor., affittacamere, 4 p. S. Carlo . . . 435
Riasetto, calzolaio, 430 barr. di Casale . . . 527
Riatti-Galleano Maria, modista, gall. Umb I. . 278
Riaudi Carlo, pitt. araldico, 7 v. Palazzo di Città 323-33
Ribaldi Maddalena, pettin., 3 c. Emilia 428
Ribaudi Luigia, sarta, 23 v. Maria Vittoria . 275
Ribba Edoar. fu Gio. Batt. 3 c. Valentino . 103
Ribella, magg. a riposo, 45 v. Pastrengo.
Riberi Ant., avv. 41-27 6 v. Corte d'Appello. 48
Riberi Gio. Batt., avv.-proc., 76 v. Venti Sett. . 876
Ribero Antonio, vinaio, 7 v. Torquato Tasso 496
Ribero Battista 440 str. Bertolla 26
Ribero Carlo e Gius. fu Giac. 630 strada priv. Verna. 462
Ribero Caterina, prod. vini, 4 c. Emilia . . 490-96
Ribero Eleonora fu Gio. 355 v. Circonvallazione Ovest 470
Ribero Giacomo, neg. ferram., 54 v. Nizza . . 395
Ribero Giac. fu Pietro 206 str. Bertolla 26
Ribero G. B. fu Ant. 404 str. Bertolla 25,85,462
Ribero Gio. 85 str. Lucento. 82
Ribero Gio., 6 v. Monginevro. 1039
Ribero Gius. e figli, fabbri, Mad. di Campagna . 532
Ribero Lucia, neg. vino, 44 v. Stampatori. . . 496
Ribero Mich., rivend. giorn. v. Basilica angolo p. S. Giovanni 322
Ribero Pietro, cord e tele 30-52 25 v. S. Tomm. 302
Ribero Pietro, neg. vini, 3 v. P. Palatina . 491-96
Ribero e Ghio, vinai, 3 v. Bertola 496
Ribet Enrico, 1-06 46 c. Siccardi . 988,1024
Ribet Isidoro, incis. legno, 31 v. Princ. d'Acaja. 335
Ribet Matilde, ispettrice, 46 c. Siccardi . . 734
Ribetti Adolfo, rappr. 2-08 5 c. Vinzaglio 329,442
Riboldi Giuseppina, mag. alim., 46 v. Vanchiglia 509
Ribolla, calzol., 42 v. Rossini 381
Ribola P., pasticc., 55 v. Venti Settembre . 500-22
Riboni Ant., calderaio, 49 v Zecca 422
Riboni Gio., falegn., 56 v. S. Secondo . . . 348
Ribotta sorelle, magl., rimp. al 49 v. Mercanti 290-93
Ribotti E., imp. ferr., v. Perosa (Borgo S. Paolo) . 959
Ribotti Edoardo, impieg. ferr., 9 v. dei Fiori.
Ribotti Gius., impieg. ferr., 50 v. S. Secondo.
Ribotti Luigi, verific. dazio (barr. Milano) . 643
Ribotti Tommaso, impieg. ferr., 4 v. Legnano.
Ribourt Eraldo, telegr., 40 v. Po . . . *pag.* 972
Ricaldone Gerol. prof. (*Istituto*) 3-23 52 v. Mad. Cristina 84,109,845
Ricaldone Maria Ter., levatr., 5 v. Vanchiglia . 916
Ricaldone Paolo, prof., 52 v. Mad. Cristina . 8
Ricardi Franc., ombrellaio, 4 v. Berthollet. . . 3
Ricardi di Netro nob. Alessandro 44 via Maria Vittoria 56,552-93
Ricardi di Netro nob. Emilia nata S. Martino di Castellamonte, 44 v Maria Vittoria . 593
Ricardi di Netro conte Feder. 40 v. delle Scuole 446,593
Ricardi di Netro conte Gustavo, 44 v. Maria Vittoria 593,9
Ricardi di Netro nob. Flaminia fu Ern. 6 e 8 v. Alfieri 44,56,460,593
Ricca Angelo e Carlo frat. di Giov. 502 e 506 str. Carossio (M. Campagna) . 58
Ricca Angiol. in Chiamberlando 33 corso Vercelli 460
Ricca Bartolomeo (Forno Rivara) 1048
Ricca Carlo, impieg. post., 40 v. Gropello . . 970
Ricca Carlo, perito, 30 v. S. Agostino 898
Ricca Carol. fu Pietro in Lorea 44 strada Cavoretto. 44
Ricca Cater. fu Davide in Rostan 425 via Nizza 401
Ricca Domenico, calzolaio, 45 v. Assietta . . 381
Ricca Ferdin., segret. priv., 26 v. Bern. Galliari.
Ricca Giacinto, commest., 47 v. Cumiana (barriera S. Paolo) 529-31-45
Ricca Gio., ten. colonn., 28 v. Belvedere. . 653
Ricca Giorgio Pasquale vice-canc. Trib. (Mondovì) 46
Ricca Giova, chinc.-merc., 6 v. Venti Sett. . 275,364
Ricca Gio.a in Destefanis 505 str. Carossio 58
Ricca Giov., professore, 30 v. Mercanti 822-28-63
Ricca Giulia, ricam., 4 v. Matteo Pescatore. . 298
Ricca Giuliano, impieg., 8 v. Thesauro.
Ricca Gius., avv., 554 str. Val Patonera
Ricca Gius. fu Lor. 14 c. Reg Margh. . . 424
Ricca Gius., capit. a rip., 26 v. Pastrengo.
Ricca Gius., mercerie, 48 v. Milano 294
Ricca Luigi, mecc., 49 v. Bogino 973
Ricca Maria, panett., 8 v. Ormea 522
Ricca Onorina ved. Deagostini, paste alim., 2 v. Basilica. 549
Ricca Rosa, insegn., 50 v. Gioberti 855
Ricca Teodoro, disegn., 40 c. Valentino . . . 903
Ricca-Barberis Enrico medico, 36 corso Vittorio Emanuele II 53,467,915
Ricca-Barberis Gius. dott., 124 c. Vitt. Em. II 53,915
Ricca-Barberis Mario avv.-proc., 36 c. Vitt. Eman. II 53,467,804-76-83
Ricca-Revel Rina, maestra mun., 18 v. Drovetti. 2
Ricca e Accomazzo, lisciva 35-79 30 v. Giacinto Collegno 366
Ricca di Castelvecchio nob. Carola, 30 via Legnano 593
Ricca di Castelvecchio nob. Guido, 30 v. Legnano 593
Ricca di Castelvecchio conte Luigi, gentiluomo di Corte 1-59 30 v. Legnano. . . . 552-93
Ricca di Castelvecchio contessa Luisa n. dei B. Andreis, dama di Palazzo, 30 via Legnano 552-93
Ricca di Castelvecchio nob. Maria e Teresa 7-40 77 c. Siccardi. 593
Riccabone Franco, 37 v. della Rocca . . 776,955
Riccadonna Aug., v. Mangiarda (barr. Milano .
Riccamagno Franc. e figli, vinai, 70 v. Gioberti

Riccardi nob. Adele ved. n. Candiani d'Olivola, 37 c. Re Umberto . . . *pag.* 593
Riccardi conte Gio. (Rocca d'Arazzo-Asti) . . 593
Riccardi Alfonso, panieraio, 7 p. Mad. Cristina 304
Riccardi Amalia, maestra pianoforte, 4 piazza S. Martino 866
Riccardi Andrea e consorte 610 v. Fréjus 66
Riccardi Andrea, neg. vino, 90 v. Fréjus (borgata Cenisia) 66
Riccardi Angelo 434 str. priv. Cascinotto . 44
Riccardi E. ved. Buffo, cartol., 20 v. Maria Vittoria 334
Riccardi Elisa, modista, 10 v. Garibaldi . . . 278
Riccardi Erm., fabbr. busti, 4 v. S. Teresa . 280
Riccardi Felice, fabbro ferr., 23 v. Bertola . . 422
Riccardi Franc., ing. catasto, 24 v. dei Mille . 633
Riccardi Franc., macell., 9 p. Em. Filiberto . 524
Riccardi Francesco, maestro piano-forte, 10 via Barbaroux 866-67,963
Riccardi Franc., 4 v. Berthollet. 770
Riccardi Germano, insegn., 78 v. Ormea. . . 854
Riccardi Giacomo, assist., str. Orbassano . . . 652
Riccardi Gio., fabbr. vermouth 33-74 31 via Garibaldi. 486
Riccardi Gio., art. da viaggio, 23 *bis* c. P. Mosca 375
Riccardi Gio., prod. vini, 4 v. Cibrario. . . . 490
Riccardi Giocondo, imp. ferr., 20 v. Massena.
Riccardi Gius., impieg., 6 v. Carrozzai.
Riccardi Luigi, colonn. a rip., 50 v. Nizza.
Riccardi Luigi, verific. pesi, 45 v. Valp. Caluso. 644
Riccardi Matteo, mediat. frutta, 13 p. Emanuele Filiberto 547
Riccardi Pietro, costr. ferro, 5 v. Andrea Doria 420
Riccardi Riccardo, cassiere, 19 v. Andrea Doria. 986
Riccardi Stefano, ombrellaio, 47 v. Mazzini . 304-75
Riccardi di Lantosca contessa Virginia nata Basco 44-44 39 v. Carlo Alberto 34 37,46,93,593,685,740-28-37-50,962
Riccardino frat. e sor. di Franc. 6 v. Trincee 454
Riccardino Ang., parrucch., 4 v. della Rocca . 426
Riccardino Franc. fu Dom. 12 v. Trincee . 454
Riccardino Mich., avv.-proc., 41 v. Cavour 876-83,949
Riccardo Alberto, impieg., 53 c. Oporto.
Riccardo Dom., sarto, 24 v. Gioberti 282
Ricchetta Gius., 35 c. Oporto.
Ricchiardi sor. fu Luigi 6 v. Quartieri . . 140
Ricchiardi Battista, 33 v. Cibrario 958
Ricchiardi Carlo, carradore, 89 c. Vercelli (barr. Milano). 528
Ricchiardi Carlo, ing., 42 v. Cibrario . . 890
Ricchiardi Costanzo, fabbro, 166 str. Cuorgnè. 532
Ricchiardi Dom. 498 str. dei Forni e dei Goffi 64
Ricchiardi Felice, macell., 4 c. Ponte Mosca . 524
Ricchiardi Fr., avv.-proc. 1-97 9 v. Corte d'Appello 876-83,1044-14
Ricchiardi G. e Remo C., tappezz., 16-18 via Genova 345-84
Ricchiardi Giacinta in Rej 948 cast. Mirafiori 43
Ricchiardi Gio., tappezz., 8 v. Botero 345
Ricchiardi Gio. Batt. 33 v. Cibrario . 48,146
Ricchiardi Gius. 28 v. Malone 85
Ricchiardi Gius., rag. 19-59 46 v. Garibaldi, *abit.* 49 c. Oporto 895,1044
Ricchiardi Lor., carradore, 946 str. Stupinigi . 528
Ricchiardi Melch., impieg. ferr. 6 v. Alfieri 1025
Ricchiardi Vinc. fu Carlo 12 v. Lombardore 81
Ricchiardi Vitt. carradore, 359 borg. Lingotto 401,528,771
Ricchiardino Raimondo, rivend. giorn., 2 piazza Vitt. Eman I 322
Ricchieri conte Ubaldo, ten. artigl., 65 v. Assietta 819
Ricci, sorelle, modiste, 2 v. Maria Vittoria . . 278
Ricci Angelo, orlatura scarpe, 34 v. Lagrange *pag.* 382
Ricci Basilio, parrucch., 7 v. S. Dalmazzo 426-27
Ricci Carlo Luigi, ing., 30 v. Montevecchio . 815 831-32-90-94
Ricci Colombo, ing., 21-23 v. Fréjus 1044
Ricci Corrado, critico (Roma). 794
Ricci Domen., 44 v. S Massimo 757
Ricci Ern. fu Franc. 157 str. S. Margh. 142
Ricci Ernesto, sarto, 7 v. Finanze . . 282-84,967
Ricci Fedele 822 str. Stupinigi 454
Ricci Franc., ing., 8 v. Berthollet 890
Ricci march. Fr., rappr. 5-41 14 v. Carlo Alberto, *abit.* 59 c. Re Umberto . . . 423,438
Ricci Fr. e C., carboni fossili, 44 v. Carlo Alberto 349
Ricci Francesco, scultore, 4 v. Princ. d'Acaja, *studio* 4 v. Amedeo Peyron 903
Ricci Giacomo, magg. artigl., 30 v. Montevecchio.
Ricci Gian Fr., avv., 9 p. Carlo Eman. II . 876
Ricci Gian Luigi e C. str. Paletto (borg. Crocetta) 470
Ricci G. B., avv., 9 p. Carlo Em. II. 1020
Ricci Gio., pelli goffr. per zoccoli, 20 v. Carena . 372
Ricci Lia vedova Bellardi 7-88 4 via Giannone 52,95,445
Ricci Luigi, ing., str. Paletto (Crocetta) . . . 890
Ricci Maria, agiata, 7 v. Giannone.
Ricci conte Rolando, 6 v. Lungo Po.
Ricci Serafino, dott., prof. (Milano) 797
Ricci T., ing., 4 v. dei Fiori 890
Ricci Tommaso, ing., 8 v. Berthollet 641
Ricci e C., distill. catr., 66 v. Venti Settembre, *fabbr.* 404 v. Circonvallazione (Nord) . . 498
Ricci march. Vinc., ing., senat. 2 via Napione 456,560,600,747,1000-06
Ricci d'Andonno cont. Gabriella in Asinari di S. Marzano, 4 v. Papacino 593
Ricci d'Andonno nob. Maria in Peyrani di Peglione, 28 c. Vinzaglio 593
Ricci des Ferres baronessa Azelia n. Fassati-Roero di S. Severino, 12 v. Bogino . . 593
Ricci des Ferres bar. Carlo avv., cons. comunale e prov., 12 v. Bogino. . 14,15,52,445 593,628-30-98,701-12-35-82
Ricci des Ferres bar. Gabriella n. Beraudo di Pralormo, 42 v. Bogino 593
Ricci des Ferres nob. Gabriella, Carlo, Maria ed Eugenia, 33 v. Bogino 593
Ricci des Ferres bar. Maria Clotilde n. Della Rovere di Montabone, 33 v. Bogino . . 593
Ricci des Ferres nob. Rob. avv., 33 v. Bogino 52,593
Ricci di Cereseto march Fr. 59 c. Re Umb. 123,593
Ricci di Ceresato nob. Maria, Mario e Clotilde, 59 c. Re Umberto 593
Ricci e C., prod. chim., 64 v. Venti Sett. 13-37 *fabbr.* 7-87 404 barr. R. Parco. 374
Ricci-Lupi Paola, maestra mun., 2 c. S. Martino 855
Ricciardi Ett., latt., 82 v Mad. Cristina. . . . 404
Ricciardi Mario, imp. Banco di Napoli, 47 corso Re Umberto 988
Riccio Alceste, 44 p. Vittorio Emanuele.
Riccio Angelica, pettinatr., 40 v Barbaroux . 428
Riccio Arnaldo, ingegn. 25-69 5 v. Parini, *abit.* 4 v. Sforzesca 433,890
Riccio Carlo, orefice, 1 v. Po.
Riccio Eug., parrucch., 7 c. Duca di Genova. 426
Riccio Feder., avv (Condove). 948
Riccio Felicina, direttr. labor. istit. Figlie milit. 857
Riccio Gius., parrucch., ang. v. Rossini e Zecca. 426
Riccio Matilde lingerista, 28 v. Po 285
Riccio Oreste fu Eugenio rag. perito, 3 via Saluzzo 432,994
Riccio Oreste ing., fu Camillo 44 *est* corso Vittorio Eman. II 447

Riccio Vinc., deput., (Roma . . . . pag. 557
Riccio Zeffirino, uffic. giud., 47 v. Princ. Tommaso. 664
Riccio A., Vela i Bellini G. e Gariazzo P. studio ingegn. 25-69 5 v. Parini. 362
Ricciolio nob. Alessandra in De Laugier, 4 via Conte Verde 593
Ricciolio conte Cesare, dott., 35 v. Rocca . 593,797
Ricciolio nob. Gaetano, 35 v. della Rocca . . 595
Ricciolio conte Gian Felice (Roma . . . 73,593
Ricciolio nob. Luisa n. Vicino, 35 v. della Rocca 593
Ricciolio-Arrigotti cont. Maria, 35 v. Rocca . . 720
Riccò Francesco 2 vic. S. Maria . . . 472
Riccò G. B., vice cons., 50 v. Montevecchio . . 561
Ricco Giacinto, tabacc., ang. v. Monginevro e v. Cumiana. 646
Riccò Mauro, tappezz. 20 51 ang. via Barbaroux e vic. S. Maria 315-39.451,1058-40
Ricconagno A e L. posaterie, 35 v. Bogino 340-97
Riccotti Cesare, colonn in ritiro, 2 p. Lagrange.
Richard Eleonora chinc. e merc., 44 v. Lagrange.
Richard Ern., insegn. munic. 44 v. Lagrange. 854
Richard Fernando, impieg., 5 v. Pozza . . 561
Richard Giulio. avv., cons. provinciale, deputato (Susa) 560.620-30-32 816
Richard Hall, Steam junior hotel Turin, v. Sacchi 555
Richard Lodovico, pensionato 38 56 7 v. Mazzini.
Richard Luigi, ingegn., 9 v. Boucheron . . . 855
Richard Ginori, *Società Ceramica* 13-60 ang. via Venti Sett. e Garibaldi. . . . 548
Richelmi Secondo 41 c. Princ. Oddone.
Richelmi Teresa, mode, 1 v. Misericordia . . . 278
Richelmo Luigi, falegn., 7 v. Bern. Galliari. . 348
Richelmy (*vedi* Gromo).
Richelmy cardinale Agostino arcivescovo, 42 v. Arcivescovado 44.23.45 672-75-76-78,706-44-33
Richelmy Clelia, maestra mun. 23 v. dei Mille. 829
Richelmy Lidia, ispett. scolastica, 20 v. Ospedale 724
Richelmy Mario, 40 v. Gioberti.
Richelmy Piero, avv. e cons. prov. 20 v. Ospedale . 419.628.709-94,876,982-90
Richelmy-Pesce Giuseppina, ispettrice, 55 via dei Fiori 740,854
Richeri Giacomo, prof., 26 v. Alfieri. 726,827-46-49-64
Richeri Lodovico, capitano (Napoli . . . 554
Richeri Virginia, insegn. munic. 4 v. Quattro Marzo 838
Richermi frat., falegn. 48 v. Massena 348
Richermo Gio. falegname, 3 c. Reg. Margherita 348
Richetta frat. C. e G. di Richetta Clemente rappr ghisa 16 57 24 v. Montebello e 42 c. S. Maurizio . . . 355-59-94-99.404-02-41
Richetta Achille, vice-cancell., 46 v. Berthollet 665
Richetta Aless., industr, 25 p. Vitt. Em. I. . 669,745
Richetta Aless. e C., tappezz., 25 p. Vitt. Em. I 40-71 19-21 v. Barolo 315-39
Richetta Angelo, fornaio, 56 v. S. Secondo . 522
Richetta Arturo, ingegn., 24 v. S. Dalmazzo 982-90
Richetta A. e C., lane gregge, p. Vitt. Em. I ang. v. Napione 289,340-85
Richetta Benedetta in Osella 29 str. ai Ronchi 129
Richetta Clemente, 41 bis c. Reg. Margherita. 1032
Richetta Ernesta, maestra mun., 49 v. Nizza . 839
Richetta Gius., impres., 143 str. Bertolla . . 527
Richetta Gius., lampade, 40 v. Po. 419
Richetta Gius., orolog., 49 v. Nizza 309
Richetta Gustavo, impieg., 142 v. B. Parco . 959
Richetta-Debenedetti Agnese, 33 v. Mad. Cristina 834
Richetta di Valgoria nob. Albertina 8 v. Vitt. Amedeo II 442
Richetta di Valgoria nob. Carina, 53 v. Po pag. 5..
Richetta di Valgoria nob. Ermanno, 14 p. Vitt. Emanuele I . . . . 5..
Richetta di Valgoria conte Guido 39 via La Marmora 775
Richetta Vinelli di Valgoria contessa Maria, 23 c. Oporto.
Richetti Alb., avv.-proc., 1 v. della Consolata 876..
Richetti Edoardo cambista 7-75 1 v. Maria Vitt. 2..
Richetti Emilia, macell., 32 v. Madama Cristina. 5..
Richetti Filib. avv. *studio* 34 v. Mazzini, *abit.* 3 v. Genova 105,715,876 944.1006
Richetti Lorenzo 37 v. Bava. . . . . . 48..
Richetti Tancredi, avv., 4 *bis* v. Ospedale . . 8..
Richetto Gius. fu Gius 333 *bis* str. comun. Abbadia di Stura 9,96
Richetto Sebast., panett, 46 v. Cristof. Colombo ..
Richiardi Anna ved. Filippa e figli 670 e 671 str. Grugliasco Moncalieri. . . . 7..
Richiardi Angiolina in Moris 438 strada S. Margherita . . . . 4..
Richiardi Batt. fu Carlo 69 v. Don Bosco . 5..
Richiardi Battista, fabbr. lucignoli, 33 v. Cibrario 2..
Richiardi Felice, cerniere per ferramenta, *negoz.* 425 v. Nizza, *fabbr.* 28-56 14 via Ilarione Petiti . . . . 394,42..
Richiardi Franc., pasticcieria, 6 v. Porta Palatina . . . . 39..
Richiardi Lorenzo fu Carlo 946 strada Stupinigi . . . . 4..
Richiardi Maria, agiata, 42 v. Gioberti.
Richiardi Michele dott., 13-15 v. privata Brunetta . . . . 32,725..
Richiardi, Vorwerk e Sohn 8-42 fabbrica lucignoli, 60 v. Savigliano . . 445,2..
Richiardone Vitt., ing., 47-49 p. Vitt. Eman. I. 8..
Richieri Aless., capit. med., 15 v. Pietro Micca.
Richieri Gius., farm., 23 v. Carlo Alberto . . 924
Richieri cont. Lucia, 2 c. Casale.
Richieri O., orolog., 14 v. Andrea Doria . . 30..
Richiero coniugi, mag. alim., 84 v. Nizza. . . 50..
Richiero Gius., parrucch., 44 v. Venti Sett. e 6 v. Carrozzai. 426-27
Richietti Luigi, macell., 205 str. Lanzo.
Richini Gustavo, 46 v. S. Quintino.
Rickler E., tele metall., 8 c. Palestro . . . 31..
Rickler Umb., macell., 40 v. Deposito . . . 52..
Ricolfi G., tessuti 19-91 v. Donati ang. via Montecuccoli . . . . 287,..
Ricolfi Mario, rappres., 62 c. Vitt. Em. II . . . ..
Ricomanno Laura, stiratr., 5 v. Belvedere . . 2..
Riconda Angelo, corriere, 49 v. Mercanti e 5 v. Mazzini . . . .
Riconda Delfina, fabbr. busti, 46 v. Cernaia . 2..
Riconda Gius., viaggiatore, 2 v. Thesauro.
Riconda Vitt., magg. a riposo, 45 piazza Castello.
Ricossa Licinio, geom., 4 p. Mad. Cristina . 8..
Ricossa Pietro, vinaio, 50 v. Mazzini . . . . ..
Ricotti G. e C., tapp. 37-62 33 c. Castelfidardo 315-58
Ricotti Gio., falegn., 5 c. Emilia . . . .
Ricotti Mauro, prof. 12 v Rosine. . 430,7..
Ricotti-Casale ved. Giuseppina, 27 v. Berthollet
Ricotti-Magnani Cesare, ten. gen., senat. (Roma) . . . .
Ricovero Mendicità *direz. e stabilim.* 5-58 56 c. Casale 49-50
Ricovero di Mendicità di Cuneo 49 via Montevecchio 97
Ricreatorio Personale Alleanza Cooperativa c. Galileo Galilei in fondo sulla riva del Po (isola Armida).

Ricreatorio S. Gio. Batt. La Salle, 42 *bis* via Rosine.
Ridoni Ettore, possidente, 7 v. Bonsignore.
Riella Pietro, impieg., 4 p. Saluzzo.
Riesen Jules, 2 v. Accad. delle Scienze . . pag. 960
Riformatorio Governativo 7-35 viale Stupinigi 627
Riga Gaspare, impieg., 8 v. Bernard. Galliari.
Rigaldo Delfina, sarta, 5 v. Duchessa Jolanda 275
Rigaldo G. B. ferram. 29-43 15 c. Emilia . . 395 442-22
Rigaldo Gius. 15 c. Emilia 460
Rigamonti Stellario, alunno post., 2 v. Carlo Alberto 974
Rigamonti Clotilde, modista, 2 v. Andrea Doria. 278
Rigante Alfredo, capo-mastro, 22 strada San Bernardino (barr. San Paolo) 358
Riganti Daniele fu Greg. 22 v. San Bernardino 435
Rigat frat., fabbr. velocip., 2 v. Petrarca. . 442-46
Rigat fr. e sor. fu Fr. 4 v. Porta Palatina. . 448
Rigat frat. e sori fu Gius. 4 v. Porta Palatina. 448
Rigat fr. fu Lorenzo 4 v. Porta Palatina . 448
Rigat. frat. fu Pietro 68 str. Cavoretto-Moncalieri 44
Rigat Ant. fu Gius. 7 v. Don Bosco. . . 57
Rigat Carlo fu Chiaffr. 59 v. Garibaldi . 22,50 52.68,86,94,439-45-50-55 58
Rigat Carlo e nip. Lor. 4 v. Cappel Verde 56,450
Rigat Caterina e Paola 662 str. Fossata . 64
Rigat Daniele di Gius. 37 str. com. Cavoretto 43
Rigat Daniele, mag. alim., 54 v S. Massimo. . 509
Rigat Gio., neg. formaggi, 30 v. Carlo Alb. . . 513
Rigat Gius., negoz. form. 1-10 barr. di Lanzo (cavalcavia), *abit.* 7 c. Vinzaglio . . . 532
Rigat L., latteria, 76 v. Ormea 502
Rigat Lor. fu Franc. 59 v. Garibaldi . . 52,68,86
Rigat Lor. fu Lor. 14 v. Palazzo di Città . 467
Rigat Lorenzo, maresc. artigl., 2 v. Mazzini . . 820
Rigat Luigi, viaggiatore, 38 v. Gioberti.
Rigat Maddalena e figli 377 v. Verolengo 462
Rigat Pietro e figli, neg. form. 1-20 nel Dock 2° compart. 513
Rigault de la Longrais march. Teresa, 73 bis via Gioberti.
Rigazzi Carlo, insegn. 28 c. Vitt. Em. II . . . 854
Righella frat., materassai, 136 c. Reg. Margh. 383
Righens Ant., locanda, 158 c. Reg. Margherita . 483
Righetti Aless. Ang., impieg., 6 v. dei Fiori . 608,736 802 49-65
Righetti Ant., cap. (Carmagnola) . . . 678-79,778
Righetti Enrichetta ved. Bede 4 v. Beaumont 67
Righetti G., falegn., 13 v. Pio Quinto 348
Righetti Gio. e consorte 445 v. Brusa . . 52
Righetti Rosetta, ricamat., 46 via Colombo . 298
Righetti Tancredi avv., impieg. Intend. Fin., 65 c. Principe Oddone . . . 449,640
Righetti e Manassero, macell., 54 v. S. Quintino 524
Righettini Virgilio, impieg., 18 via Duch. Jolanda.
Righetto Marco, ing., 36 c. Oporto 981
Righetto Teonesto, commiss. P. S., 13 v. Sacchi 627
Righi Gius.a, merciaia, acc. al 38 v. S. Secondo 304
Righin Raffaele, copista, 24 v. Valeggio.
Righini Angela e figlia, tint., 63 v. Saluzzo . 297
Righini Aventino fu Gaudenzio, 42 v. Sacchi. . . . 25,69,431,454.947.1016
Righini Carlo. 26 v. Princ. Amedeo . 408-40 449-35-50-58.697.724-33
Righini Desid., e figli (Ditta) 22-25 2 via Roma vicino a p. Castello 304-74
Righini Enrico, 16 c. Palermo.
Righini Gio. fu Gaud. archit., 12 v. Sacchi. 25 69,431,947,1044
Righini Giustina, sart., 121 c. Vitt. Eman. pag. 280
Righini Luigi, perito, 2 v Roma . . 729-70,897-98
Righini Margherita in Righini 16 v. Palazzo di Città 408-40
Righini Maria, levatr., 29 v. Po 926
Righini Vincenzo, neg. pelli, 45 v. Bellezia . 375
Righini Vittoria, neg. paste, 42 v. Baretti . . . 549
Righini di S. Albino nob. Carlo, avv., 10 p. Statuto, *villa* 175 strada di Cuorgnè 55 593 804-09-76,1038
Righini di S. Albino Clementina 175 str. Cuorgnè 55
Righini di S. Albino cont. Maria, 18 v. Bogino.
Rignon Adolfo fornit. elettr. e industriali *uffic. e dep.* 12 28 v. Avigliana *abit.* 34-53 18 via Pastrengo . . 47-70,312-27-54-86-88
Rignon cont. Cristina in Pilo Boyl di Putifigari 7 via Palazzo di Città . . 407-60,593
Rignon conte Edoardo capit. art. 2-78 47 c. Peschiera 456,458,593
Rignon conte Felice, senat. del Regno 26 34 71 c. Siccardi 71,88 412-46-30 35-40 452-55,560 93,624.700.837
Rignon contessa Irene n. Martini di Cigala, 43 v. Carlo Alberto . . . 593.724-28.835
Rignon cont. Maria n. Nicolis di Robilant dama di Palazzo, 47 c. Peschiera 554.595,724.835
Rignon contessa Maria Cristina in Gazelli di Rossana 36 v. Valeggio . . 75.447,593
Rignon Oscar (Ditta) 12 *uffic. e officine*, 26.28 e 30 v. Avigliana. . . . 385-86-96.406-09
Rignon conte Paolo 2-78 *villa* 47 c. Peschiera (borgo Crocetta).
Rignon S. E. Paolina in Pes di Villamarina, dama di Palazzo (Roma) 593
Rignon nob. Vitt. 19-27 43 v. Carlo Alb. e 21-12 *villa* Amoretti . 37 74 404-40-44.455-57.950,1046
Rigo frat. e sor. fu G. 257 str. S. Mauro . 437
Rigo Alberto, prof. (Chieri) 759
Rigo Bonifacio, calzolaio, 7 v. Barolo 384
Rigo Matilde in Daviele 550 via Balangero (Borgo Cerondа) 47
Rigo Maria, agiata, 44 v. Carlo Alberto.
Rigois Sofia, maestra Educ. Duch. Isabella . . 858
Rigola Carlo, latton. e gazista, 34 v. S. Chiara . 404
Rigola Luigi, maniscalco, 54 v. Montebello . 450
Rigola Rinaldo, vice-pres. C. M. Pensioni, 24 via della Rocca 754
Rigoletti coniugi, caffè, 5 v. Chiomonte . . . 526
Rigoletti Angelo, fabb. mobili, 32 v. Vanchiglia 338
Rigoletti Antonietta, sarta, 16 v. Princ. Amedeo 275
Rigoletti Carlo, impieg., 119 c. Vitt. Em. II 1000
Rigoletti F., guanti e cravatte, gall. Geisser 294,372
Rigoletti Emilio, macch. agricole, 8 v. S. Donato 407
Rigoletti Fed., notaio (Pianezza) 885
Rigoletti Gio., macell., 7 v. Duch. Jolanda . 524
Rigoletti Giorgio, imp. banca, 10 *bis* v. S. Francesco da Paola 986
Rigoletti Leopoldo, avv., 38 c. Valentino.
Rigoletti Olimpio, agiato, 27 *bis* c. Vinzaglio.
Rigoletti Roberto, agiato, 45 v. Vital. Donati.
Rigoletti Stefano, pensionato, 24 v. Valeggio.
Rigoletti Vinc., viagg. di comm., 1 v. Finanze.
Rigoli Teresa, tabacc., 46 v. Cernaia 645
Rigolino Gius., impieg. mun., 18 p. Statuto 608
Rigolino Policarpo, 4 v. del Carmine.
Rigolino-Galaudo Adele, maestra mun., 28 via Principe Tommaso. 838
Rigoni Andrea, neg. legna e carb., 12 c. Brescia 350
Rigoni Angela, maestra, 5 v. Barolo 738
Rigoni-Graber Laura, levatr., 30 v. Canova . . 926

Rigorini Luigi, pitt., 15 v. Superga *pag.* 793,901
Rigotti Annib., scult., 29 c. Oporto . . . 821-903
Rigotti Carlo, perito (Borgomanero) 897
Rigotti Vitt., falegname, 47 v. Giotto 348
Rigras (*vedi* Pollotti di).
Rimatori V., fabbr. paste, 6 v. Venti Settembre. 519
Rimediotti, ten. gen. a riposo, 22 c. Siccardi 949
Rimella Gius., inserviente, 30 c. Raffaello . . 814
Rimini Augusto, sotto-ispett.ferr, 65 c. Vitt. Em. II 976
Rimini Cesare fu Luigi di Cesare, avv., 5 via della Consolata 876
Rimini Enrichetta, bianch., 25 v. Po 293
Rimini Eug., agiato, 2 p. Madama Cristina.
Rimini Federico, imp. ferrov., 46 v. Sacchi.
Rimini Lisa, oggetti antichi, 52 v. dei Mille . 305
Rinaldi Alb., alunno post.-telegr., 29 v. Baretti. 973
Rinaldi Angelo, prof., 4 v Tarino 824
Rinaldi Attilio (Genova) 1049
Rinaldi Bartol., impieg., 110 c. Vitt. Em. II
Rinaldi Cesare sac., 23 v. Venti Sett. . . 45,460
Rinaldi Degna, agiata, 9 v. Napione.
Rinaldi Eugenio, segr. ispettorato del lavoro, 57 v. Ormea 746
Rinaldi Filippo, sacerd., 32 v. Cottolengo . 709
Rinaldi Gio., birreria, 68 v. S. Donato . . . 488
Rinaldi Giorgio, calzol., 5 p Gran Madre di Dio. 381
Rinaldi Gius., commerciante, 46 v. Princ. d'Acaja.
Rinaldi Giuseppe, agricoltore, 862 str. Grugliasco.
Rinaldi Gius., riport., 9 v. Mercanti 443
Rinaldi Luigi, ing. impr. cond. acqua **36-71** 46 v. Cavour 357-58,433 890
Rinaldi P. Gio., rett. Chiesa S. Salvario, v. Nizza 490
Rinaldi Pietro 78 v. Mad. Cristina . . 60,358
Rinaldi Paolina, dottora insegn. Istit. Duch. Isabella 858
Rinaldi Rinaldo, vice dirett. ferrov. e Roma 976
Rinaldi Teobaldo fu Gius. v. Chiesa della Salute (borg. Vittoria) 47
Rinaldi Teob., fornit. e calzat. milit., 6 v. Volturno. 311-81
Rinaldi Teobaldo, droghiere, 48 p. Emanuele Filiberto 370,1055
Rinaldi-Calligaris Maria, maest.mun., 4 v. Tarino 839
Rinaldi e Pizio, magazz. coloniali **24-70** 5 p. Em. Filiberto 370
Rinaldini Gius., vice-cancell., 5 v. Volta . . .665
Rinaudi Cecilia, agiata, 2 v. Garibaldi.
Rinaudo Costanzo, ✦, prof., cons. com., 3 via Brofferio .604,784-90-96-97,808-18-28-33-52 862,932
Rinaudo Marianna, fornaia, 86 v. Esposizione 522
Rinaudo Tomm., neg. vino 233 str. di Lanzo . . 546
Rinaudo-Coletti Emina, ispettr., 3 v. Brofferio 830
Rinco (*vedi* Pallio di).
Rinella Alfredo, dott., 49 v. Juvara 915
Rinero Ern., pasticc., 30 v. Lagrange 500
Rinetti Gius., mag. alim., 6 v. S. Quintino. . .509
Rinetti Luigi, rappres., 15 v. Duchessa Jolanda 440
Rinetti Pompeo, contab., 48 v. Juvara . 742-57 946,1052
Rinino e Ramboldi, corr., 21 v. S. Tommaso e 41 v. Roma 446
Rinoldi Gio, liquor., 26 v. Roma . . . 483-87
Rinolfi Ant., impieg. ferr., 36 v. Ormea.
Rinolfi Antonietta, sarta, 36 via Ormea . . . 275
Rinolfi Em., *4bis* v Tarino 734
Rinone Gasp., impieg. post., 36 v. S. Donato **970**
Rinotti Gio., meccanico, 97 c. Nizza. 442
Riolfo Efisio, 52 c. Casale 766
Rio Margherita ved. Miola e figli 545 str. di Collegno 24,50
Riond frat. e sor. fu Fed. 14 c. Duca di Genova 46,58,88

Rionda **Stefano**, *macell.*, 2 c. Ponte Mosca *pag.* 52
Riondo V., *medico*, 47 v. Montebello . . . 616,915
Ripa Luigi, agente **36-45** 5 p. Mad. Cristina . 436
Ripa di Meana sorelle, 4 v. Amedeo Peyron.
Ripa di Meana conte Alfonso, ✠, 40 v. Mazzini 59, 683,708-36,946-49,1052
Ripa di Meana cont. Clementa n. Faussone di Clavesana, 40 v. Mazzini . 436,593,702
Ripa di Meana nob. Eleonora n. Talice Blesi, 33 v. Bogino 59
Ripa di Meana nob. Emilio 33 v. Bogino . 436 593 636
Ripa di Meana nob. avv. Enr. (Novara) 440,59
Ripa di Meana marchesa Gaetana n. Varesino, 26 v. Pio Quinto 59
Ripa di Meana nob. Luigi, ing. (Savigliano) 59
Ripa di Meana marchese Remigio 26 via Pio Quinto 445-32,593,996
Ripamonti G. B. Aless., impieg., 34 v. dei Fiori. 1003
Rippa coniugi 20 v. Rivara 426
Rippa Achille, agiato, 20 v. Rivara.
Rippa Bern., avv.-proc. **21-40** 15 v. San Dalmazzo 668,748,876-85
Rippa Enrico, dott., proc., 45 v. Donati . . .883
Rippa Giorgio, colonn. med. in ritiro, 1 v. Sagliano.
Rippa-Negro Adele, 3 v. Perrone 749
Riscossa Edoardo, impieg. postale, 35 c. Siccardi.
Risico Enrico, macell., 9 v. Palazzo di Città . 524
Riso Luigi, telegr., 11 v. Vanchiglia 972
Riso-Pettini Argia, telegr., 11 v. Vanchiglia . .97
Risso figli di avv. Alb. 11 v. Amed. Avogadro. 41
Risso frat. e sor. di Gius. 457 str. Sassi . 444
Risso sorelle, linger., 74 c. S. Maurizio . . . 28
Risso Alb., avv.-proc., *abitaz.* 11 via Amedeo Avogadro **30-51** *studio* 5 via Quattro Marzo 439,876-83,1049
Risso Carlo 30 c. Re Umberto . . 71, 80, 97
Risso Carlo e Caterina coniugi, vinai, ang. via S. Giulia e v. Guastalla 480-96
Risso Carlo e Caterina 30 c. Re Umberto 71
Risso Filiberto, *alb. Oriente*, 43 v. Lagrange . . 768
Risso Filiberto, vinaio, 32 v. Ant. Fontanesi . 515
Risso F. e C., alb. **3-32** 43 v. Lagrange 477-81,768
Risso Giovanni, impiegato, 35 corso Valentino.
Risso Giovanni, portinaio munic., 8 p. Em. Filiberto.
Risso Gius., 74 v. Monginevro. 773
Risso Gius., cons. Asilo di Sassi 731
Risso Gius. fu Franc. 456 str. Mongreno 95,444
Risso Gius., vinaio, 448 c. Reg. Margherita . .496
Risso Michele, bottigl., 39 v. Princ. Amedeo . 493
Rissone, sart., 52 v. Sacchi 275
Rissone frat. e sor. fu Gius. 1 v. Botero 400
Rissone Ant., rip bigiott., rimp 3 v. Nizza . 305-90
Rissone Gabriella, mag. alim., 47 str. ant. Rivol. 529
Rissone Gio., calzol., 14 v. Stampatori . . .381
Rissone Gio. neg. cuoi, 1 v. Botero. . 400,332-73 1056
Rissone Maddalena, modista, 46 v. Cernaia . . 278
Rissone Rosa, stiratr., 88 c. Reg. Margherita . . 295
Rissone Scolastica succ. a Barale frat, salum., 479 barr. Nizza 539
Rissone Tomm., calzol., ang. str. ant. di Grugliasco e v. Volvera (barr S. Paolo) . . 527
Rissoni Ant., parrucch., 46 via Baretti . . . 426-27
Rista Agost., 9 v. alla Parrocchia (Cavoretto). 764
Rista Gio. 50 e 52 v. Malone 85
Rista Gius., tratt., 236 Pilonetto 543
Rista Margherita in Galliari 36 v. Cinischia . 49
Rista Seb., tratt., ang. v. Colombo e c. Castelfidardo 481

Ristoranti:
Angelo (dell') **39-20** 249 str. Lanzo . . *pag.* 543
Casalegno **11-52** 55 v. Garibaldi. 479
Casino di Campagna di Ferrero Natale e C. **30-61** 81 str. Moncalieri.
Corona d'Italia di Cucco Luigi **9-86** 121 str. Lanzo 541
Cuccagna (della) di Faudella frat. **41-41** 48 v. Garibaldi.
Gamba 142 str. Nizza (barriera). 541
Gambera **40-66** 6 v. Mad. Cristina 484
Ghiacciaia (della) **31-04** 30 c. Vercelli . . . 480
Italia (d') **28-76** barr. Martinetto 237 via Circonvallazione Ovest.
Lagrange **7-53** 54 c. Vitt. Em. II. 480
Marmi **28-39** 13 v. Corte d'Appello 480
Masserano **36-13** 1 p. Solferino 480
Meridiana **7-78** Galleria Geisser 484
Milano **6-87** 2 v. Barbaroux. 484
Molinari (frat. Ascheri) **9-96** v. S. Teresa e p. Solferino e **3-65** Parco Valentino 479-80-81-84
Pace (della) **12-70** 1 v Rossini 481
Parigi di Bertoglio e Rinaldo **41-22** 9 v. Bellezia,
Pastore (del) di Bonotto e C. **35-28** 16 piazza Castello e v. Garibaldi 481
Ponte Dora di Ferroglio Gio. **40-20** 1 v. Pianezza.
Porto di Savona (del) **34-18** 2 p. Vitt. Em. I 481
Sagra di S. Michele di Sardi Gio. **42-06** v. Artisti ang. v Tarino.
Saracco frat. **28-30** ang. v. Garibaldi e S. Agostino 484
S. *Giorgio* **24-20** Castello Medioevale *E* (Parco Valentino) 481
Stella d'Italia **12-71** 89 Barr Casale 541
Sussambrino **21-44** 23-25 v. Po 482
Ristris Giuseppina in Comba 402 strada priv. D'Harcourt 418
Rito Eugenio, banchiere, *abit.* 48 v. Quintino.
Rito Paolo Eug., cambista, 42 c. Re Umberto . 267
Rito e C., banch. **6-98** 5 v. Ospedale . . . 265
Ritrovato Caterina, affittacamere, 2 v. Mad. Crist. 435
Ritrovo Militare Amedeo di Savoia, 14 c. Siccardi.
Ritt-Roncati Emma in Cerino-Zegna 2 c. Beccaria. 439
Ritta Aless., neg. vino, 8 v. Valperga Caluso . 496
Ritta Aless., tratt., 57 v. Nizza 484
Rittà Dom., avv.-proc. **41-45** 47 v. Goito . 876-83
Rittatore fratelli, essenze liquori e semi bachi, 40 c. Vittorio Em. II 267,365,485
Rittatore Alfonso, impiegato, 80 c. Vitt. Em. II
Rittatore Bern., neg pell., 4 v. Lanino . . 373-75
Rittatore Damiano, neg. pell., 4 v. Cottolengo 373-76
Ritter von Frödausberg Dario, 58 v. Venti Sett. 754
Riunione Adriatica di Sicurtà **7-51** 74 v. Venti Settembre 428
Riva famiglia, 409 via Madama Cristina.
Riva (*vedi* Gondolo della).
Riva Alb., ing., macch. agric., 81 v. Nizza. . . 407
Riva Angela, sarta, 5 v. Duchessa Jolanda . . 275
Riva Camillo, avv., not., 5 v. S. Chiara (Verolengo) 885
Riva Carlo fu Carlo 104 v. Valtorta . . 67,158
Riva Cat. in Serralunga 357 v. Circonvallazione Ovest 470
Riva Caterina in Crivello 64 v. Moncalieri. 92
Riva Edoardo, prev. di Borgaro Torinese . . 676
Riva Felice Nat. fu G. 320 v. Circonv. Nord. 470
Riva Gaudenzio, pension., 40 v S. Massimo.
Riva Giacomo, 4 p. Statuto 768
Riva Giov. 9 v. S. Maria 779
Riva Gio., panatt., 18 v. Levnì (barr. Levnì) . . 537
Riva Gio. Batt., vice-cancell., 41 v. Garibaldi . 665
Riva Gio. e Bauducco Luigia con. 34 via priv. Feletto 61

Riva Gius di Pietro 25 v. Monte Rosa *pag.* 97
Riva Giuseppe, brigadiere Guardie Municipali, 21 corso Principe Oddone.
Riva Gius., fornaio, 44 c. Vitt Em. II 522
Riva Giuseppa in Cibrario 75 str. Lucento 82
Riva Giuseppina, pettinatr., 34 v. Vanchiglia. 428
Riva Giuseppina (suora), 4 v. Saccarelli . . . 764
Riva Guido fu Lorenzo, negozio tessuti 48 v. Palazzo Città e 4 v. Conte Verde, *abit.* 44 piazza S. Giulia 39,287-88
Riva Ida ved., agiata, 19 v. dei Fiori.
Riva Luigi, impieg., 4 v. Gropello. 629
Riva Luigi, proc., 9 v. Corte d'Appello 883
Riva Palmira fu Crist. 4 v. Saccarelli 48,131
Riva Pietro avv.-proc., 9 v. Pietro Micca 148,883
Riva Teresa, stiratrice 60 v. S. Donato 295
Riva Vitt fu Gius. 149 str. Creusa . . 453-65
Riva-Mazzella Livia, maestra mun., 58 v. Mad. Crist. 834
Riva-Palazzi Gio. ten. gen., 5 v. Bonsignore . 799
Riva-Roveda, macch. idraul., 14 v. Balbis . 385,422
Riva-Vercellotti famiglia, 25 v. Bernard. Galliari.
Riva-Vercellotti Alfr., porcell., 4 p. Mad. Cristina 348
Riva-Vercellotti Ant. e figli, porcell., 32 via Bogino (p. Bodoni) 348
Riva-Violetta Giac. e cons. Polla 91 v. Aosta 41
Riva e Scalenghe, fonderia met. preziosi, 3 via Arcivescovado 306-94
Rivabella Em., dott. ass., 4 v. Balbis . . .915-48
Rivaberta Vincenzo, contabile, 14 v. Ett. De Sonnaz.
Rivaira Giov. 18 v. Princ. Tommaso . 420-48
Rivalta Augusto, scultore (Firenze) . . .794
Rivanda Silvio, imp. R. Pref., 7 v. dei Fiori. 626-35
Rivano Feder., medico (Collegno). . 698,746-33
Rivara Gio., sarto, 47 v Berthollet. . . 282-1053
Rivarossa Luigi, calzol., 25 v. Princ. Tommaso. 381
Rivarossa Enrich., sarta, 25 v. Princ. Tommaso 275
Rivella frat., lattonn.-gasisti, 36 v. Arsenale. 404
Rivella Bart. (Ditta), conciat. **42-91** 102 corso Regina Margherita 374
Rivella Maria e figli, pellicc., 102 c. Reg. Margh. 374
Rivella Maria, linger., 4 v. S. Giobbe 285
Rivella e Delia, gas incandesc., 2 v. Carrozzai. 360
Rivelli Felice, impiegato, 25 c. Dante.
Rivelli Gonei, 46 v. Maria Vittoria.
Rivelli Pio, agiato, 24 v. Lamarmora.
Rivera Ang., avv., giudice agg. Trib., 15 v. Bellezia 665
Rivera Franc., capit. a riposo, 37 c. Valentino.
Rivera Gius., dott., imp. Pref., 15 v. Bellezia 625-31
Rivera Lucia, neg. frutta e verdura, acç. al 46 c. Napoli 517
Rivera Margh., mag. alim., 20 v S Quintino . 509
Rivetti Augusto, ing., 40 v S. Secondo . 638,890
Rivetti Camillo, vice-canc., 47 c. Oporto . . 665
Rivetti Lor., ing., 1 v. Misericordia 808-09-44-90
Rivetto frat. fu Vitt. 500 str. Forni e Goffi 64
Rivetto P., calzol., 4 v. Lessolo (Barr. Vanch.) 527
Rivier Gilbert, viaggiatore, 7 v. delle Scuole.
Riviera coniugi 42 v. priv. Volpiano . . 468
Riviera Adele, 40 v. S Massimo 741
Riviera Giovanni fu Valent. 36 v. Baltea . 48
Riviera Michele, rappr., 55 e 57 c. Vercelli . 437-39
Riviera Vinc., ing., 40 v. S Massimo . . . 708
Rivoira Gio., rag., impieg. R. Pref., 6 v. S. Quintino. 626
Rivoira Gius., impieg., 8 c. S. Martino . . . 995
Rivoira Luigi, drogh. **44-74** 22 v. Alfieri. . 364
Rivoira Pietro, sarto, 47 v. Lagrange 282
Rivoire frat. e sor. 1 v. Artisti 15
Rivoire Pietro, dott., prof. (Catania) 797
Rivolta Ant., impieg., 3 v. Morosini.
Rivolta Gius., cuoi e pellami, 2 v. Bava . . . 373
Rivolta Palmira, cuoi e pell., 5 p. Vitt. Eman. I 373
Rivolta e figlio, merc. sarti, 16 v. Venti Sett. 284
Rivoltella, arg. ed indor. metalli, 7 v. Mercanti 310

Rivoltella, calzol., 25 v. Moncalieri . . . pag. 381
Rivolte la Michele, tratt., 94 v. Sebina 480
Rivotella frat. e sor. fu Fel. 42 v. Livorno 81
Rivotella Carlo, calzol., 44 v. Superga . . . 381
Rivotella G., valigiaio, 8 p. Vitt Eman. I . . 374
Rivotella Giac., falegn., 7 v Santorre Santarosa 348
Rivotella Pietro, artic. viaggio, 62 v. Venti Sett. 375
Rivotti Pietro, pens., 27 v. S. Domenico.
Rivotto Fortunata, pettin., 51 v. Po 428
Rizzardi Ettore, 275 c. Ponte Mosca.
Rizzetti frat., salsament., 4 c. Orbassano . . . 513
Rizzetti frat. e sor. fu G. 13 v. Palazzo Città 107
Rizzetti Angelo. 16-18 29 via Pastrengo 441,708,941
Rizzetti Carlo, deputato 35 corso Vinzaglio 407,556 60,828,940-48
Rizzetti Enrico, proc., 29 v. Pastrengo . 876-83,946
Rizzetti Gio., 7 v. Allioni.
Rizzetti Paolo Vincenzo, pittore, 29 v. Pastrengo.
Rizzetti Serafino, salsam., 26 str. R. Parco 509-43
Rizzetti Spirito. 1 p. Solferino . 29,42,988 1044-55-59
Rizzetti Giacobini, agiata, 47 v. Genova.
Rizzetti-Silvetti Giuseppina, 35 c. Vinzaglio. . 744
Rizzi Amedeo, 40 p. Gran Madre di Dio.
Rizzi Attilio, 112 c. Regina Margherita 965
Rizzi Domenico, impiegato, 71 v. Assietta.
Rizzi Guido, med.-chir., 1 v. Conte Verde . 620,915
Rizzi Paolina, levatr., 59 v. Saluzzo. 926
Rizzi Stef., marmista, 112 c. Reg. Margherita . 352
Rizzo Antonietta v. d. Migliore, vinaia, 65 via Madama Cristina 492
Rizzo Federico, 13 v. Artisti 728
Rizzo G. Em., prof. archeol., 3 e 5 via Bogino 657,785-95 807-13 30-48
Rizzo Sebastiano, impieg., 78 v. Madama Cristina.
Rizzo Vinc., impieg. post., 32 v. Sacchi.
Rizzoglio Giacomo 40 v. Passalacqua. 440-50
Rizzola Franc., agente perito, 15 v. Barbaroux 897
Rizzolio Carlo, avv., 40 p. Statuto . . . 90
Roagna coniugi 2 c. Racconigi. 122
Roagna Andrea, tratt., 2 v. Basilica . . . 481-96
Roagna Dom., mag. alim., 274 str. di Nizza . 530
Roagna Francesco, commest., 2 v. Valgioia e 2 c. Racconigi (barr. Francia). . . 529-30
Roano Gius., pellami e selvagg., p. Em. Filib. 544
Roaschio Luigi, usciere Mes. Min., pal. Carignano 786
Roasenda Francesco, impieg., 24 v. Montebello.
Roasenda G. B., agg. giudiz., 38 v. Garibaldi 661
Roasenda G. B., ragion., v. Cabotto . 630,702
Roasenda Gius., prof. med.-chir., 68 c. V. Em. II 688 807-11,915
Roasio Carlo, calzol., 22 v. Priocca 381
Roasio Cater., stiratr., 4 v Assietta 295
Roasio Elvira, insegnante, 24 v. Cernaia . . 822-29
Roasio F., orefice, 10 v. Palazzo di Città. . . 307
Roasio Michele (Abbadia Alpina) . . . 460
Roasio Pietro macellaio, 57 v. Garibaldi. 424 457,525
Roasio Severino, geom., 9 c. Re Umberto . . 1035
Roasio T. ved. Bordizza, macell., 12 p. Statuto 525
Roatta coniugi, neg. paste, 33 v. Mazzini . . 519
Roatta Franc., pizzic., 47 c. Dante ab. 124 v. Ormea 509
Roatta Giacomo camb. 8-17 26 v. Roma, abit. 9-53 30 c. Vinzaglio 46,267
Roatta Giac. Pietro e Margh. fu Quir. 30 c. Vinzaglio 46,165
Roatta Quirina fu Pietro 30 c. Vinzaglio 46,165
Rob La Rocca A., macchine 40-79 15 via Pastrengo 406-09-11-23-33-43
Roba E., fioraia, 36 *bis* v. Vanchiglia 319
Roba Ern., marmista, 36 *bis* v. Vanchiglia . . 352
Roba Mich., impieg., 23 v. Amedeo Peyron.

Roba-Tarizzo Franc., sarta, 9 v. Venti Sett. *pag* 275
Robaldo Pietro di Carlo 503 strada del Carossio (Madonna di Campagna) . . . 8
Robasto Domenico, Terra Cotta (Collegno) . 1002
Robasto Gius., impieg., 4 v. Princ. Tommaso.
Robasto Paolo e Bonelli Michelang., legn. da lavoro, 8-10 v. Donizetti . . . 57
Robatto Antonio, drogh., 28 c. Vercelli . . . 5
Robatto Domen., negoz. legna e carbone, 8 via S. Donato. 3
Robatto Margh., vinaia, 76 v. Ant. Fontanesi 5
Robatto Modesto, prof., 14 v. Vanchiglia 722-66,8
Robaudi Gio., impieg., 53 v. Cibrario . . . 7
Robaudi Gius., impieg. ferr., 55 v. S Quintino.
Robaudi Vincenzina, maestra pianofort., 4 via Governolo . . . .
Robba Pietro, negoz. frutta, 15 v. Goffr. Mameli 5
Robba Silv., fabbr. oref., 86 c. Vitt Em. II . . 3
Robbi Pietro, calzol., 41 *bis* v. della Rocca . 3
Robbiano coniugi 23 v. priv. Crissolo. . 5
Robecchi Paolo, dott., 40 v. Ospedale. . . 701,915
Robella Ignazio, commerc., 2 c. Oporto.
Roberi Elvira, insegnante, 17 v. Valperga Caluso 829
Robert famiglia, 46 v. S. Quintino.
Robert fratelli e sor. fu Paolo 240 strada Val San Martino 4
Robert Enrico ing., Giac. e Luigi fratelli 14 via Giulio 72
Robert Giacinto, fornit. fotogr., 39 v. Carlo Alb. 327
Robert Maria in Zanean 14 v. Monginevro 9
Robert Michele, commerc., 46 v. S Quintino.
Robert Rosalia vedova Baldracco 10-95 14 v. Giulio 13,39,72,76,723
Robert Teresa in Chicco 4 v. Montecuccoli 20 55, 95, 1
Robert Vinc., maggiore, 7 v. Montecuccoli.

Robert, Gay e C., 10-67 vetrerie, 6 v. Pietro Micca. *deposito* 10-12 44 c. Vinzaglio. . . 317-18

Roberti Carlo, pensionato, 42 v. Rossini.
Roberti Gius., dott., prof., 7 v. Bonafous . 563 796-97,800-20-23-62,963
Roberti Luigi 12 v. Rossini 457
Roberti Vinc., magg., 7 v. Montecuccoli . 687
Roberti di Castelvero cont. Rosa nata Ricci, 4 v. Lodovica.
Roberti di Castelvero cont. Teresa, 8 v. Gioberti.
Roberti di Castelvero conte Vitt. Eman (Cerreto Monferrato).
Roberto sorelle, corone mort., 46 v. Orfane .
Roberto Carlo, mag. alim., 24 v. S. Quintino
Roberto Franc., mag. alim., 8 v. Saluzzo . .
Roberto Giulio, impieg., v. Salbertrand (Tesoriera) 987
Roberto Maria, mag. alim., 5 v. Artisti . . . 509
Robiglio Enrico, calzol., 4 v. Passalacqua .
Robilant (*vedi* Nicolis di).
Robino fratelli, macellai, 41 v. San Donato . . 525
Robino Carlo, vinaio, 8 v Stampatori 496
Robino Luigi, impieg. ferr., 36 v. Vanchiglia.
Robino Luigi tornitore, 71 v Saluzzo . . . 432
Robino Margh., salsam., 39 v. dei Fiori. . . 513
Robino Riccardo, capitano, 6 v. Venti Settembre.
Robino Severino, fornaio, 8 v S. Donato . . . 522
Robino Teresa, insegn., 6 v. Venti Settembre. 850
Robino-Rondoni Virg., mode, 31 v. Venti Settem. 278
Robiola con., mag. alim., acc. al 71 c. S. Maurizio
Robiola Gius., geom., 8 p. Vitt. Em I 776,895,977
Robiolio Annibale 23 c. Dante. . . . 55,60
Robiolio B. Enrico, ragioniere, 35 v. Esposizione.
Robiolio Giulio, bianch., 40 v. Garibaldi . . 293-94
Robiolio Giulio, impieg., 40 v. Garibaldi.
Robiolio Piero avv. proc. 27-50 *ufficio* 6 v. Fabro, *ab.* 3 v. Perrone 400,754,876

Robiolio Vitt. avv. proc., 4 c. Palestro, *abit.* 3 v. Perrone . . . . *pag.* 400,883
Robiolio-Torello Caterina, edic. la giorn., angolo c. Vitt. Em. II oltre Po e str. Moncalieri 322
Robone Francesco, scultore, 23 v. Biella . . . 335
Robotti Angela ved. Pozzi 6 v. Ciamarella 48
Robotti C., agente emigr., 4 p. Paleocapa . 444-46
Robotti Gio., impieg. 5 v. Biamonti . . . 818,947
Robotti Gius., colonnello, 51 c. Oporto.
Robotti Luigi, capit. a riposo, 4 v. Siccardi.
Robotti Maria, maestra mun., 7 v. Biamonti. . 835
Robotti Valentino, ing. ferr., 14 v. Baretti. . . 977
Robutti Achille, med.-chir., 36 c. Re Umberto. 692-94 915-23
Robutti Tancredi, impieg., 41 v. Ospedale.
Robutti-Almondo Leonilda, rammendatr. pizzi, 41 v. Ospedale 286
Rocatti Luigi, mag. alim., 86 c. Casale 528
Rocca (*vedi* Morozzo della).
Rocca frat. e sor. e nip. 480 str. Mongreno 95
Rocca sorelle, sarte, 7 v. Carlo Promis 275
Rocca A. (Ditta), fotogr., 34 v. Roma 327
Rocca Alb. (Ditta di Festa, Calosso e Fea), orologiaio 35-34 40 p. e v. Lagrange . . 309
Rocca Alberto, sarto, 48 v. Mazzini 282
Rocca Aless. fu Carlo 77 v. Mad. Crist. 83,994
Rocca Alfredo, fu Luigi ing. 37-82 40 c. Valentino 425-39-65,623,700-14-15-22-95 890,941-64,1006-50
Rocca Amalia, maestra mun., 7 v. M. Pescatore. 841
Rocca Antonio, 76 v. Madama Cristina.
Rocca Ant., vinaio, 8 v. S. Quintino 496
Rocca Attilio, pubblic., 37 v. Mad. Cristina 936-39-40
Rocca Bartol. fu Gius. geom., 87 v. Nizza. 100
Rocca Carlo, falegn., 10 v. S. Ottavio e 54 corso San Maurizio 348
Rocca Carlo, impieg., 4 v. Ariosto 650
Rocca Cesare e Valentina in Asteggiano fu Leone 4 v. Cittadella. 50,68
Rocca Eug., dott., segr. Intend. Fin., 9 v. Berthollet 639
Rocca Ces., proc. del Re, 3 v. Allioni 666,707-30
Rocca Fel., med.-chir., 24 c. Reg. Margh. e 2 via Daniele Manin 618,747,915
Rocca Franc., impieg., 44 v. S. Massimo
Rocca G. Eug., med. chir. 41-09 13 v. Pastrengo 690-91,915
Rocca Gius., materass., 47 c. Valdocco 385
Rocca Gius.ª, telegr., 4 v. Bava 973
Rocca Gius. Gio. (Genova) 1006-07
Rocca Isabella, maestra mun., 7 v. M. Pescatore 842
Rocca Luigi, impieg. mun. (Peso borgo Po). . 645
Rocca Mario Ces., rappr., 7 v. Bern. Galliari, *dep.* 31 v. Berthollet 441-42,945
Rocca Matteo, teol., cappellano Osp. Oftalmico, 14 v. Arsenale. 683
Rocca Maurizio 15 v. Asti 47
Rocca Pietro, geom., impieg., 39 v. Crist. Colombo 609
Rocca Rey Attilio, ing., ispett. ferr., 44 v. Sacchi 977
Rocca-Richieri fu Gio. 57 v. Mantova. . . 86
Roccarino Maurizio, avv. proc. 24-21 38 via Garibaldi 876-83
Roccati Alessandro, dott., prof., 6 c. Stupinigi . 786 799,844-45
Roccati Alessandro, teologo, parroco Crocetta, 5 str. di Orbassano . 488,673-74,705
Roccati Anna, 41 v. Pio Quinto. 767
Roccati Ant., rivend. giorn., 21 c. Vinzaglio . 322
Roccati Cesare, 6 v. Orti 764
Roccati Costantino, commest., 242 Pilonetto. . 530
Roccati Franc., 41 v. Pio Quinto.
Roccati G. fu Michelang. 802 str Casale 41,89
Roccati Gabriella, insegn., 6 v. Consolata . . 862-64
Roccati Giac., paste alim., 9 v. Monginevro 538,1055

Roccati Giacomo di Felice 577 str. Verna p. 461
Roccati Gio e consorte 429 str. Casale . 40
Roccati Giov., 6 v. Orti.
Roccati Gius., latteria, 46 v. Princ. Tommaso. 502
Roccati Gugl., stipett., 28 v. Silvio Pellico 343-48
Roccati Livia, profª, 37 v. S. Donato . . . 864,901
Roccati Margh., ricam., 5 v. Bava 298
Roccati Matteo, dott., 4 v. Marco Polo. . . . 799
Roccati Orsola, borgo Crocetta (casa parrocch.).
Roccato sorelle, fioraie, 36 v. Po 349
Roccatti Franc., latton., 4 v Reggio 404
Roccavilla Aless., dott., prof. (Biella) 797
Roccavilla Stef., dott. in chim., 48 v Baretti.
Rocchetti Madd., latteria, 55 v. S. Quintino . 502
Rocchietta Pietro, geom., 14 v. Plana 893
Rocchietti sor. di Dom. 26 v. Maria Vittoria. 66
Rocchietti Caterina in Chiaiso 4 v. Franco Bonelli 66
Rocchietti Emilio, parrucch., 33 v. Bertola . . 426
Rocchietti F., utens. mur., 2 v. Goff. Mameli 392,407
Rocchietti G. B., neg. ferram., 5 v. Lanino . . 395
Rocchietti e C., birr., 10 str. ant. Rivoli . . . 526
Rocchietti Giovanni, 28 v. Gasometro 763
Rocchietti Gius., macch., 44 v. S. Massimo 385-86,404
Rocchietti don Mauro teol., 14 v. Cottolengo. 447-49-24,672
Rocchietti Michele, calzol., 88 v. S. Donato. . 381
Rocchietti Vinc., parrucch., 4 *est* c. Vitt. Em. II oltre Po 426
Rocchietti Vitt., mag. alim., 10 v. Basilica . . . 509
Rocchietto ved., pirotecnico, 2 v. Basilica. . . 363
Rocchinotti Gius. fu Gio. 77 v. Massena . 88
Rocci frat. e sor. e madre 304 str. Commenda. 51
Rocci Batt., neg. frutta (ingr.), 4 c. Vercelli. . 547
Rocci Bened., sarta, 22 c. Vercelli 275
Rocci Clement in Massa 355 str. Pellerina 444
Rocci Delfino, neg. frutta (ingr.) 4 c. Vercelli . 547
Rocci Edoardo, maestro di ginnastica, 6 via S. Quintino 822-23-24-68
Rocci Franc., 22 c. Vercelli. 934
Rocci Gio. (Ditta di Protto Ottavio), forniture milit., 5 v. Alfieri. 344
Rocci Gius., latteria, acc. al 34 v. S. Giulia . . 502
Rocci Mario, pittore, 2 v. Belvedere . . . 855,904
Rocci Mich., mediat. frutta, 13 p. Em Filib. 547
Rocci e Protto, fabbr. registri 38-69 17 p. Statuto.
Roccia frat. e sor. fu Gius. 380 str. vic. Collegno 50,444
Roccia Agnese Silvio e Pietro fu Gius. 380 str. ant. Collegno. 50
Roccia Domenica, fornaia, 221 Tesoriera. . . 538
Roccia Mich., 10 v Arsenale.
Roccia Pietro, calzol., 7 v. Lagrange 381
Rocco coniugi, edic. giorn., ang. c. Oporto e c. Re Umberto. 322
Rocco coniugi, mag. alim., 44 str. di Lanzo . 509
Rocco frat. fu Giacinto 75 str. Superga. . 454
Rocco frat. e sor. e nipoti 104 str. Superga 454
Rocco frat. e sor. di Giacinto 78 str. Superga 454
Rocco Agost., 3 v Papacino 1049
Rocco Aless., maestro mun., 486 str. Lanzo 725,840
Rocco Ang. 78 str. Superga. 454
Rocco Ang., materass., 5 v. Alberto Nota . . 385
Rocco Ang., materass., 20 v. del Carmine . . 385
Rocco Balsamo, affittacamere, 34 v. Bertola . . 435
Rocco Benedetto fu Matteo 22 c. Palermo 408
Rocco Caterina, rag., 41 v. S. Massimo 895
Rocco Eugenio, 40 v. Maria Vittoria . . 897-98
Rocco Felice (eredi) 78 str. Superga . . 454
Rocco Gaetano 60 str Superga. 454
Rocco Giacinto di Pietro 78 str. Superga 454
Rocco Giacinto fu Giovanni 75 str. Superga 454

Rocco Gio., capo-tecn., 34 v. Massena . *pag.* 650
Rocco Gius. fu Stef 49 v. Perugia 442
Rocco Gius., mag. alim., 49 v. Perugia . . . 569
Rocco Gius., 23 c. Princ. Oddone. 704
Rocco Gius., cappellaio, 4 p. Palazzo di Città . 279
Rocco Gius. e Acotto Carolina coniugi, 30 v. Corio 52
Rocco Gugl. e Ignazio 506 str. Forni e dei Goffi 64
Rocco Lucia, magazzino aliment., 44 str. del R. Parco 509-43
Rocco Luigi di Nicola (eredi) 78 strada Superga 454
Rocco Borri Irene, maestra mun., 20 v. Roma . 835
Rocco Margh. fu Gius. 223 str. Cartman . . 59
Rocco Margh., neg. olii e salumi, 7 p. Gran Madre di Dio 509
Rocco Salerno, maglierie, telerie, rimp. al 7 p. Eman. Filiberto 294
Rocco Stefano fu Gius. 78 str. Superga . . 454
Rocco Virg., prof. violino, 4 v. S. Agostino . 867
Rocco-Borri Irene, maestra mun., 20 v. Roma . 835
Roch F., calzol., 6 v. dei Mille. 381
Roche (*vedi* Mazè de la).
Rocher Ernesto, tratt., 20 v. Macerata . . . 384-96
Roda frat. fu Gius., orticoltori, 67 v. Cibrario 529
Roda Ang. ved. Sigismondi (eredi) 5 via Madama Cristina 400-29
Roda sor. fu Gius. 33 v. Nizza 400
Roda sorelle, sarte e mod., 12 v. S. Dalmazzo 275-78
Roda F., profumiere, 6 v. Palazzo di Città . . . 567
Roda Gio. Batt. 7 v. Ciriè 39
Roda Gius., cestr. giardini 27 94 67 v. Cibrario 18,444,349,738-39-44 839,4048
Roda L., mercerie, 177 barr. di Nizza 536
Roda Leonardo, pittore 27-94 67 v. Cibrario. 904
Roda Sofia ved. Lolli 33 v. Nizza. 400
Rodani Giuseppa, pettinatrice, 6 v. Bra 428
Rodano Franc. dott., 24 v. S. Massimo 840
Rodano Leonilde in Faa i. titol. Ufficio post., 44 p. Gran Madre di Dio.
Rodano Paolo Adolfo, med.-chir., 44 via Venti Settembre . . 699,727-48-65,904-45-78
Rodda Clem., tratt. 21-32 7 v. S. Dalmazzo . 477
Rodda Dom., trattoria, 7 p. Mad. Cristina . . . 480
Rodda Fiorent., vinaio, 63 c. Vitt. Em. II . . 497
Rodda Pietro, fornaio 2 v. Lagrange 522
Roddolo Gius., medico-chir., 74 c. Vittorio Emanuele II 740-45,945
Roddolo Tommaso, med.-chir., 74 c. Vitt. Em. II 746
Rodella Carlo, avv. procur. 22-73 *studio* 4 via Siccardi; *abit.* 26 v. Alfieri, 18-00 *villa* str. Moncalieri . . 687,876-83
Rodella Franc., impieg., 62 v. Gioberti . . . 650
Rodella Maria ved. Ugolo 14 p. Statuto . 400
Rodellone Maria, maestra giard., 12 v. Cibrario. 827
Rodellono Benedetto (Milano) 1009
Rodellono Gius., 2 v. Passalacqua.
Rodellono, Ainardi e Facelli, appar. elettrici 13-83 47 v. S. Chiara 386-87
Rodetti Irene 3 p. S. Martino . . 50,52,447
Rodi, Segre e C., cappelli, coperte e stores 35-25 20 *bis*, 22 e 24 v. Barone Petitti . 269-93,443
Rodi Agatocle, neg., 28 v. Vanchiglia.
Rodi Annibale, negoz., 30 v. Napione.
Rodi Gius. e C., teler. 41-28 v. Pietro Micca ang. v. Genova e 43-22 4 p. S. Carlo 269-80 290-92-93-94
Rodina sorelle, agiate, 7 v. Boucheron.
Rodina Edgardo avv.-proc., 5 p. S. Martino. 436 876-83
Rodina Gasp., med.-chir., 5 p. S. Martino 534,913

Rodoli (*vedi* Grisi).
Rodorelo (*vedi* Paoletti di).
Rodriguez Arturo, tenente, 22 p. Castello.
Rodzanko Paul 5 v. Goito . . . . *pag.* 54
Roechling frat., carb. foss., 4 v. Savigliano . 349-98
Roella Felice, specchi e crist., 13 v. Basilica . 347
Roella Luigia, latteria, 7 c. S. Martino . . . 500
Roelli Alberto, capitano, 24 v. Alfieri.
Roero (*vedi* Cavalchini).
Roero coniugi 39 v. Canova . . . . . . 3..
Roero Gio. lisciva 4-00 39 via Canova . . . . 35,366-67,744,96.
Roero M. e figli, asfalto, 40 v. Saluzzo, *depos.* 48 str. Circonvallazione Nord . . . . 5..
Roero Pietro asfalt. 19-81 40 v. Saluzzo 432-..
Roero di Cortanze nob. Percy, 23 v. Moncalvo. 5..
Roero di Cortanze nob. Sofia n. Quilico, 23 via Moncalvo. . . . . 59.
Roero di Cortanze nob. Carlo Alb., Gius. e Maria Giorgetta, 23 v. Moncalvo. 594
Roero di Monticelli, sac. 58 v. Saluzzo . . 433
Roero di Cortazze Delfina 424 c. Reg. Margh. 424
Roero di Monticello cont. Clementina n. Falletto di Villafalletto, 3 v. Princ. Tommaso 594
Roero di Monticello nob. Enrichetta n. Luda di Cortemiglia, 40 v. Cernaia 594
Roero di Monticello cont. Ifigenia n. Cusani di S. Giuliano, 3 v. Principe Tommaso . 594
Roero di Monticello cont. Ifigenia in Baldi di Serralunga 594
Roero di Monticello nob. Leone, 41 v. Arsenale 59. 8..
Roero di Monticello conte Leopoldo, avv., 3 v. Principe Tommaso 594
Roero di Monticello conte Manfredo, 3 via Principe Tommaso. 594
Roero di Monticello nob. Maria, 24 v. Genova. 594
Roero di Monticello nob. Vinc., avv., 40 via Cernaia 594
Roero-Mezzo Ida, patron. Benef., 39 v. Canova. 744
Roeseler C. (Ditta), fabbr. piano-forti, 64 corso San Maurizio 344
Roeseler Matilde in Guidazio 64 c. S. Mauriz. 437
Roetti Anna, agiata, 48 v. Saluzzo.
Roetti Gaet., 40 v. Roma 728
Roetti succ. Sobrino, drogh., 89 barr. Casale . 554
Roetti e Stradella succ. Debernocchi e figli, droghe e colon. 4-21 40 v. Roma. . . . 36.
Roffi Candida in Fenoglio 22 v. della Rocca 422
Roffi Domenico, vinaio 2 p. Savoia 497
Roffi, Strambussi e Arioli, pneumat., 8 v. Silvio Pellico . . . . 41.
Roffinella frat., bastoni per ombr., 22 str. Moncalieri 50.
Roffinella Gio., 12 v. Barolo. 762
Roffinetti Nicodemo, impieg., 6 c. Vitt. Em. II.
Roffino Giovanna, fioraia, rimp. al 43 v. Nizza. 349
Roffino Umberto, agiato, 42 v. Consolata.
Rogeri di Villanova nob. Teod., 6 v. S. Dalmazzo 59.
Rogeri di Villanova nob. Honorine in De Bottini, 9 p. Carlo Eman. I 594
Rogeri di Villanova nob. Paoline in Bianco di S. Secondo, 40 c. Oporto 594
Rogeri di Villanova conte Filippo fu Delfino 27 c. Valentino. 455,594
Roggeri Augusto, avv. proc. del Re a riposo, 42 v. Bern. Galliari . . . . . . 730 ..
Roggeri Amalia, maestra pianof., 25 v. S. Quintino 866
Roggeri Carlo, avv., *studio* 7 v. Bellezia . . . 876
Roggeri Ed., avv., 3 v. Princ. Tommaso . . 706
Roggeri Gio., banch. 5-00 46 v. Bogino, *abit.* 32 v. Lamarmora. 266
Roggeri Gio. di Edoardo 32 v. La Marmora . 77

Roggeri Gius., imp. Intend. Fin., 29 v. Po *pag.* 640
Roggeri Gius., med. chir., 42 v. Berthollet.
Roggeri Ida, maestra, 16 v. S. Dalmazzo . . . 842
Roggeri Rocco, chim.-industr., 5 v. Orfane.
Roggeri L., utensili per falegn., 33 v. Bertola . 592
Roggero famiglia fu Marcellino 20 v. Biella 27
Roggero dott. e C. 22-89 24 v. Po 924
Roggero A., decoratore, 424 c. Reg. Margh. . 314
Roggero Alb., avv.-proc. 25-75 *studio* 46 via Mercanti, *abit.* 3 p. Solferino. . . . 876-83
Roggero Alberto Cand., capo-ufficio telegr., 13 v. Bogino 972
Roggero Angela, agiata, 15 v. S. Secondo.
Roggero Ant., decorat., 49 v. Chiusella (barr. Lucento) 534
Roggero Attilio, 49 v. Princ. Tommaso . . . 954
Roggero Aristodemo, litogr., 32 v. Lagrange . . 848
Roggero Candido, impieg., 13 v. Bogino . . . 848
Roggero Carlo, tessuti, 40 v. Molinette. . . . 288
Roggero Carlo, 4 v. Po 954-54
Roggero Ed., Presid. Corte d'App. in rit., 18 v. Pio Quinto.
Roggero Ern., tipografia, 13 v. Orto Botanico . 324
Roggero Ettore, rag., 12 v. Stampatori . . . 895
Roggero Giacinto, capo offic. Carte valori, 25 via Barolo. 643
Roggero Gio., geom., 47 c. Oporto 895
Roggero Gio., impieg. ferrov., 40 v. Mazzini.
Roggero Gio., med.-chir., 8 v. delle Rosine 945-20
Roggero Gio., commest., 49 v. Albugnano (Madonna del Pilone) 530
Roggero Gius. Paolo, avv., musicista, 44 c. Oporto 865
Roggero Gius., agente imp., 87 c. Vinzaglio . . 642
Roggero Lorenzo, capo-Offic. Carte-valori, 67 c. S. Maurizio 643
Roggero Luigi, 49 v. Princ. Tommaso 954
Roggero Luigi, agiato, 5 v. Plana.
Roggero Marc., tappezz., 19 v. Mercanti . . . 545
Roggero Marcello, rag. (Campo di Ciriè) . . . 650
Roggero Margh. di Gius. 42 v. Crissolo . . . 54
Roggero Mario, consigl. Benef., 4 v. Po 735
Roggero Orazio, avv. (Saluzzo) 797
Roggero Pierina, 20 v. S. Dalmazzo 802
Roggero Secondo, neg. vino, 4 v. Chisola (barriera Nizza), *abit.* 92 v. Nizza . . . 494,544
Roggero Secondo, vinaio, 9 v. Pal. di Città . . 497
Roggero Serafino, vinaio, 3 v. Moncalieri . . . 497
Roggero Teresa, maestra mun., 67 c. S. Maurizio 839-58
Roggero Ugo, medico-chir., 8 v. Giulio . . . 945
Roggero-Vandone Luisa, prof.a 45 v. Bogino 89,97 825,902-03
Roggia Antonia Malvina in Pavesio 15 via Orto Botanico 466
Roggia Attilio, avv. proc. 35-61 4 v. S. Agostino 876-83 4037
Roggia Ben. fu Gius. e figlia 15 v. Orto Botan. 406
Roggia G., fotogr., 22 v. Roma e 5 v. Alfieri 327
Roggia G., chim. agl., 24 c. Vinzaglio 501
Roggia Luigi, *Fotogr. Lampo*, 38 v. Mad. Cristina 327
Roggiapane Orazio, rag., 14 p. S. Giulia.
Roggiarelli Lucia, neg. frutta, p. Bodoni (serraglio) 547
Roggieri Cam., avv.-proc. 44-12 48 v. Genova. 453-55,876-83
Roggieri C. Felice, avv. 9 40 2 v. Perrone. . . 730 869-76,982-90
Roggieri Carlo Mario, avv. 39-83 4 via S. Agostino 876
Roggieri Lia fu Maur. in Suino 76 via Nizza 67
Roggieri Mario, avv., 3 v. Giannone 876
Roggiero Centina nata Perotti 4 v. Po 405,685
Roggiero Pier Carlo, avv.-procur. 36-08 4 v. Po . . . 405,684,724,876-83

Roggiero Scip., med.-chir. 22-89 47 v. Cibrario *p.* 945
Roggiero e C., strum. chir., 24 v. Po 922
Roglia V. e C. (succ.) 40-11 gall. Umberto I.
Rogliatti Carlo, impieg., 8 v. della Misericordia.
Rogliatti Dionigi, orolog. oref., 65 v. Venti Sett. 307-09
Rogliatti Eugenia, maestra, 27 v. Galvani.
Rogliatti Gio., neg. gioie, 424 c. Vitt. Em. II
Rogliatti Gio., mag. alim., 46 v. Ormea . . 497,509
Rogliatti Giuseppa ved. Pavesi 230 str. Lanzo 78
Rogliatti Mattia Gius., geom., 27 v. Galvani. . . 609
Rognetta Luisa di Franc. (Roma). . . . 92
Rognone (*vedi* Fabbrica Naz. art. medicazione asettica ed antisettica).
Rognone Carlo, farmac. 6-30 36 v. Ospedale 17-84 *stab.* 139-41 v. Nizza 28-27 Venaria 92,401,452 556, 632-41-81, 827-44-53-54, 921-22, 4001-02 1003-04-24-52
Rognoni Luigi, impieg. ferr., 28 v. Pio Quinto.
Roissard de Belleting Camillo, 34 v. Mad. Cristina 746
Roissard dei Baroni de Bellet nob. Oscar 18 v. S. Anselmo. 44,600
Roissard de Bellet nob. Rosa fu Michele 18 v. S. Anselmo. 43
Rokstol sorelle fu Vinc. 43 v. Cernaia 23,448
Rol F. fu Dom. 5 v. priv. Almese 42
Rol Felice, macell., 8 v. Gioberti. 523,4023
Rol Vitt., avv., *ufficio* 9 e 11 v. S. Teresa, *abit.* 4 c. Duca Genova . . 876 990 1005-09-22-29
Roland Remy ing. succ., impianti elettr. 45 24 c. Oporto . . . 386-94-92-9.,-96, 409-40-23-39
Roland Rosa ved. Masprone, liq., 45 p. Stat. . 483-88
Rolandi Cesare, 32 v. Maria Vittoria 1031
Rolandi Ern., dirett. Banca, 19 v. S. Secondo . 999,1005
Rolandi Eufrosina ved. Copasso e figli 4 v. S. Anselmo 443
Rolandi Silvio, med.-chir., 6 v. Bellini . . . 945
Rolandino Gio., acque gazose, 4 v. Priocca . 488
Rolando coniug., mag. alim., 53 v. Napione . 497,509
Rolando coniugi 57 v. Alpi 42
Rolando Achille, avv.-notaio 29-32 *studio* 4 v. Iuvara 885-99
Rolando Alf. fu Maur. 27 *bis* c. Vinzaglio 405-56
Rolando Albero, 26 v. Orto Botanico 773
Rolando Angelo, tipogr., 11 v. Pastrengo . . . 775
Rolando Ant., calderaio, 51 v. Maria Vittoria e 11 *bis* v. Vanchiglia 422
Rolando C., levatrice, 5 p. Gran Madre di Dio . 926
Rolando Cesare, stagnaio, 116 c. Reg. Margh. . 422
Rolando Cesare 12 v. Mongrando 94
Rolando Cesare 2 v. priv. Gattinara . . 69
Rolando Dom. fu Franc. 13 v. Massinè . . 99
Rolando Dom., neg. legna, p. Gran Madre di Dio 350
Rolando Enrico, impieg., 17 v. Ponte Mosca.
Rolando Ern. fu Maurizio 5 v. Po 24
Rolando Ern., impieg., 23 v. Cibrario. . . . 653
Rolando Eug., assist. Staz. Agraria, 52 via Maria Vittoria. 816
Rolando Giacomo, viaggiat., comm., 4 v. S. Anselmo.
Rolando Gio. fu Gius. 37 v. Don Bosco 57,454
Rolando Gio., sarto, 48 v. S. Franc. da Paola 282
Rolando G. B., neg. vino, 500 Lingotto . . . 546
Rolando Gius., imp. post., 40 c. Valentino . . 974
Rolando Gius. fu Maur. 40 v. Lanino . . 77
Rolando Luigi, avv. 10-02 *uff.* 4 v. Fabro, *abit.* 24 v. Alfieri 876
Rolando Pietro, agiato, 43 v. Roma.
Rolando Pietro e Luigi 24 v. Alfieri 14,448-49
Rolando Roberto, corrisp. giornali, 8 v. Perrone 938
Rolando Teresa, insegn., 24 v. Cavour. . . . 849

I numeri in carattere nero indicano le chiamate degli Abbonati al Telefono; quelli prima della via, la porta di abitazione; gli ultimi, le pagine.

Rolando Tommaso, capo uff. ferr., 8 via Perrone. . . . . .pag. 950-77
Rolando Virginio, impieg., 31 c Valentino
Rolando Vitt., *agenzia* 42-79 24 c. Valentino 456
Rolando e Brosio, liquor. 8-79 ang. v. Garibaldi e Genova; 8-14 14 via Roma, e 14-24 ang. v. S. Tommaso e v. Santa Teresa 487
Rolando-Signorile Giuseppina, agiata, 8 v. Ormea.
Rolenti, legna e carboni, 25 v. Po e 12 v. Zecca 350
Roletti Carlo, 37 v. della Zecca 784
Roletti Rosa ved. Capelli 82 v. Monginevro 94
Roletto G., panett., 22 v. Bidone 522
Rolfi Michelangelo sac., 14 v. S. Bernardino 453
Rolfini Enrico, maggiore pens., 46 v. S. Giulia.
Rolfo coniugi, materassai, 36 v. Saluzzo . . .585
Rolfo frat. e sor., fu Gius. 504 str. Falconieri 40
Rolfo Aless. (Porte di Pinerolo) 1040
Rolfo Alessandro, pellicc., 2 v. S. Giobbe. . .574
Rolfo Alessand., tabacc., 43 Abbadia di Stura 646
Rolfo Anna in Brocchi 14 c. Raffaello .422-58
Rolfo Camillo, ristor. (*Polo Nord*), 25 v. Rivalta 544
Rolfo Camillo neg. legna, 45 v. Rivalta .126 350,497
Rolfo Carolina, fornaia, 8 v. Bellezia 522
Rolfo Eraldo, indust., 22 v. Princ. d'Aosta 1020-24
Rolfo Federico, proc., 2 v. Consolata . . . 883
Rolfo Giacomo, vice-cancelliere, 2 v. Berthollet 667
Rolfo Silva Gemma, maest.-mun., 36 c. Re Umberto 854
Rolfo Tullio, avv., 46 v. Colli.
Rolino Carol., ved. Sartoris 26 v. Montebello 96
Rolla, mercerie, 35 c. Re Umberto 504
Rolla famiglia, 28 v. Madama Cristina.
Rolla Adolfo, cassiere, 54 v. Ospedale 970
Rolla Aless. fu Ant. 257 str Moncalieri . 92
Rolla Antonio, impieg. post., 14 v. Colli. . . .974
Rolla Celestina, stiratrice, 4 v. Plana 295
Rolla Franc., 4 c. Duca di Genova 458 1020-24
Rolla Franc. fu Gius. 17-63 *colonif.* 26 corso Oporto 288-89,1012 20
Rolla Gio. Ferd., rappres., 35 v. Mazzini . . . 445
Rolla G. Ferd., capitano, 35 v. Mazzini .763
Rolla Gius., segret., 44 v. S. Secondo.
Rolla Gius. 23-21 4 c. Duca di Genova.
Rolla Pietro Felice, rag. 17-69 24 via Monte di Pietà e 13-91 16 v. Mercanti . 528 444-55,562,855-99,952
Rolla Teresa ved. Boita e figli 43 *bis* via S. Donato 434 350
Rolla Vitale 4 c. Duca di Genova 452 1042
Rolla-Bianchetti Nat., drogh., 15 c. Vinzaglio. .370
Rolla-Chetto Itala in Brignone 29 via Massena 88
Rolla-Chetto Vittoria in Dardano 54 via S. Donato 88,135
Rolla-Grosso Gius., maestra mun., 14 v. Cibrario 838
Rolla Alfr. e Rosazza, rappr. 4-96 gall. Nazion. 440
Rolle coniugi 368 str. Maddalene . . . 84
Rolle frat. 394 str. Francia 65
Rolle frat. e sor. fu Giacomo 92 str. Francia 65
Rolle frat. e sor. fu Mich. 842 str. Orbassano 104
Rolle frat. e sor. fu Marco 842 str. Orbassano 104
Rolle Adele, stiratr., 13 v. Gio. Somis 295
Rollè Ant., avv., 4 p. S. Martino 876
Rolle Augusta, maestra, 58 v. Venti Settembre 860-62
Rolle Augusto, ing., 2 v. Lagrange.
Rolle Battista, macell., 13 p. Statuto 525
Rolle Candido 545 str. Berlia (Basse Dora) . 24
Rolle Carlo 394 str. Duch. Jolanda . . 68
Rolle Cesare, 27 c. Vinzaglio 1020-23

Rolle Dom., carrad., 3 v. Fiano . . . .pag. [illegible]
Rolle Ed., macell., ang. v. Garibaldi e Consolata [illegible]
Rolle Felice, carbone e legna, 15 v. Guastalla. [illegible]
Rollè Felice, neg. vino 14 v. Volpiano 468,5[illegible]
Rolle Giac., negoz. legna e carb., 5 v. Moncalieri [illegible]
Rolle Gio. fu Pietro 415 v. Brusa . . . . [illegible]
Rolle Gius., maestro pianof., 47 v. della Zecca 8[illegible]
Rolle Gius., segr. economo, ufficio region. dei Monumenti, p. Castello, pal. Madama . .79
Rolle Gius., spazzat., 396 Tetti Varrò . . . .5[illegible]
Rolle Gius. fu Carlo 92 c. Francia . . . . [illegible]
Rolle Gius. fu Pietro 396 v. Brusa . . 5[illegible]
Rolle Lor. e consorte 372 str. ant. Verolengo 4[illegible]
Rolle Maria in Giacotto 415 v. Brusa . .5[illegible]
Rolle Maria, sarta, 48 c. Napoli . . . . . . .27[illegible]
Rolle Maria Rosa in Crida v. alla Chiesa (R. Parco) . . . . [illegible]
Rolle Margherita in Baroero 386 str. Francia [illegible]
Rolle Matilde ved. Vacca Gius. 10 v. Caselette (borgo Ceronda) . . . . .42,4[illegible]
Rolle Michele, mag. alim., 22 c. Cairoli . . . .5[illegible]
Rolle Orsola in Marchino 527 str. Basse di Dora 24 62
Rolle Pietro, calzol., 149 v. Nizza 584
Rolle Pietro, macellaio, 22 Borgo Dora . . .523
Rolle Rosetta, lingerista, 119 v. Nizza . . . 285-9[illegible]
Rolle-Pianezzola Erm., maestra mun., 47 v. Zecca 85[illegible]
Rollero frat., materass., 40 v. Buniva 385
Rollero Giovannina, sarta, 2 v. S. Teresa . .275
Rolli Enrico, impieg., 14 v. S. Donato.
Rolli Giovanni, impiegato, 6 v. S. Quintino.
Rollini Enrichetta ved., agiata, 2 p. Lagrange.
Rollino Carlo Mich. 8 v. Gaud. Ferrari .69,[illegible]
Rollino Eligio, avv.-proc. 24-85 3 v. S. Maria 876-83
Rollo coniugi, latteria, 39 v. Mazzini 502
Romagna Paolo, e nipote Marianna 6 v. Germanasca 76
Romagnano (*vedi* Provana).
Romagnoli M., pastice., 26 v. Lagrange .500 2[illegible]
Romagnoli Primo Gius., rappres., 50 via Villafranca 438,631,789
Romagnolo Carlo, confett., 24 v. Maria Vitt. 499,500
Romagnolo Cesarina, insegn. stenogr., 62 via Mad. Cristina 865
Roman Enr., panett., 4 v. S. Anselmo . . .760
Romana Camillo, fu Franc. 8 via S. Giobbe . . . . . . .136,853,1022-38 [illegible]
Romana Francesco (Ditta) conciat. 12-18 8 via S. Giobbe . . . . .373,7[illegible]
Romana Gius. (Ditta), 7-58 23 p. Castello.
Romana Mario fu Franc. 8 v. S. Giobbe . . [illegible]
Romana Pietro 4 v. Leynì . . . . . 80,4[illegible]
Romana Vittorio 54 c. Re Umberto 98,146 [illegible]
Romand Alf., prof., 5 v. Urb. Rattazzi 44,82 [illegible]
Romanelli Gius., neg. legna e carb., 5 via Duchessa Jolanda . . . . [illegible]
Romanello A., mag. alim., 9 v. Gius. Grassi . . [illegible]
Romanengo Dario (Genova). . . . . . . [illegible]
Romanese Ricc., prof., 24 c. Vitt. Em. II 8[illegible]
Romani Armani, ing. 18 v. Genova . . . . [illegible]
Romani Carlo, impieg. ferrov., 16 v. Vanchiglia.
Romani Franc., pianoforti, ang. v. Bonsignore e v. Gioanetti . . . . [illegible]
Romani Giacinto, calzol., 17 v. Massena . . [illegible]
Romani Luigi, pennelli e spazz., 16 v. Berthollet [illegible]
Romanini e Pizzoglio, fabbri-ferr., 8 v. Giacomo Leopardi . . . . [illegible]
Romanisio Lucia in Giretti 23 v. pr. Felice [illegible]
Romano frat. e sor. fu Giov. 32 v. Vanchiglia. . . . . [illegible]
Romano frat., scalpell. e birreria, 15 c. Emilia 35[illegible]
Romano A., parrucch., 4 v. S. Teresa (galleria Geisser) . . . . [illegible]-7

Romano Ant., mag. alim., 14 v. Ormea. .pag. 509
Romano Antonio, sarto, 15 v. Artisti 275
Romano Antonio, 6 v. Foscolo. 960
Romano Carlo fu G. B. 7 v. Foggia .63,108
Romano Edoardo, tenente di vascello, 12 v. Colli.
Romano Giacinto, dott., prof. (Pavia) 797
Romano Giacomo fu Ant. e figli 4 e 6 via Ugo Foscolo 64 954
Romano Giacomo, magl. 6 v. Foscolo e *negozio* 4 v. S. Teresa 64,290,966
Romano Gioachino, calzol., 24 v. S. Ottavio . .584
Romano Gio. Batt., impieg., 5 v. S. Quintino.
Romano Gio., meccan. precis. 31-40 55 corso S. Maurizio 413
Romano Gio. Batt., pizzic. (Mirafiori) 94, 530
Romano Gius., macell., 41 p. Vitt. Em. I. . .525
Romano Maria, lingerista, 6 v. Belvedere . 285-95
Romano Maria ved. Morino e figli 6 via dei Mercanti 9,89,90,400-17
Romano Pietro, prof., 17 v. Nizza 800-08-29-45-62
Romano Tancredi, 14 v. Passalacqua 1040
Romano-Armani Maria, modista, 48 v. Genova . 278
Romano-Scotti Camillo 23 str. Cavoretto . 43
Romano-Scotti Eugenio, generale a riposo.
Romano-Scotti Isabella (Pilonetto).
Romba Gio., calzol., 5 v. Parma 584
Rome Attilio, corriere, 19 v. Mercanti e 24 via Juvara 446
Romeo, calzol., 48 v. Monferrato 584
Romeo Antonino, capit. Genio 5 p. Vittorio Eman. I. 849-20
Romeo Ercole, telegr., 52 v. Po 972

Romeo Nicola ing. e C. (Milano, Foro Bonaparte 55) 365-91-92-96-97

Romero, colonn. a riposo, 8 p. Vitt. Em. I.
Romero coniugi 697 str. pr. Basse Lingotto 24
Romero sor. fu Gius. 7 p. Eman. Filiberto. 52,147
Romero Alfredo, ragion., 40 c. Valentino . . 747
Romero Eug., impiegato, 3 p. Statuto. . 643,946
Romero Giuseppe, pens. ferrov., 22 v. dei Mille.
Romero Leopoldo, vice-cancell., 3 p. Statuto .665
Romero Margh., sarta, 12 v. Bern. Galliari . . .275
Romero Mario, cassiere, 3 p. Statuto . . . 946-68
Romero Pietro, vice-cancell. Trib., 3 p. Statuto. 665
Romiger Clara, prof.ª ted., 20 v. Pastrengo. . 864
Romualdo Venceslao, perito comm., 23 v. Sacchi 899
Roncaglia Annetta, sarta, 6 v. S. Anselmo . . .275
Roncaglioni Ernesta, stiratr., 2 v. Vanchiglia .295
Roncaglioni P., stir. e tintoria, 13 p. Vitt. Em. I 205
Roncali Elsa, prof.ª 4 v. Ponza. 828-30
Roncali Franc., dott., 9 v. Plana 845
Roncarolo Annetta, modista, 62 c. Vitt Em. II, 278
Roncarolo Iginio, impieg., 24 v. S. Tommaso.
Roncati Ang. (eredi) 325 str. Nizza. . . .401
Roncati Felice, Ospedale Mauriziano 784
Roncati Teresa, maestra, 52 v. Princ. Amedeo.
Roncati Vinc., avvocato (Lingotto) 1047
Roncati, Fioretta e C., ferramenta, 1 e 3 via Quattro Marzo 394,445
Roncati-Stefani Flora 2 c. Beccaria 58
Roncetti Eug., commerciante, 5 v. S. Massimo 1043
Roncetti Tancredi, commerciante, 2 v. Milano.
Ronchail Gius. sacerdote, 39 str. Valsalice, 457
Ronchetta Amb., fumista, 1 v. Manzoni. . . .359
Ronchetta Casimiro, falegn. in artic. da viaggio, 28 v. Pio Quinto 349
Ronchetta Maria, maestra mun., 7 v. Allioni . .854
Ronchetta Natalina in Paludi 35 v. Ciamarella 48
Ronchetti Alessio, calzolaio, 54 v. Mazzini. . .381
Ronchetto Vitt., meccan., 104 str. Lanzo . 536-44

Ronco, agiato, 37 v. Po.
Ronco, macch. per scrivere, 18 v. Mercanti pag. 407
Ronco coniugi, cartol., 19 v. Nizza. 334
Ronco coniugi, negoz. guanti, 43 v. Lagrange . 372
Ronco frat. e sor. fu Bart. 13 e 15 strada ant. Verolengo 462
Ronco Alberto, impieg. ferr., 33 v. S. Massimo.
Ronco Alessandro, commesso Cassa Risparmio, 7 v. Alfieri. 996
Ronco Ann., neg. frutta, 20 v. Sacchi. . . .517
Ronco Bartol., pizzic., 59 barr. Orbassano . . .539
Ronco Carlo, impieg., 34 v. S. Domenico . .654
Ronco Carolina, sarta, 44 v. S. Fr. da Paola . . 275
Ronco Celeste, agiato, 43 v. Lagrange.
Ronco Celestina, maestra mun., 14 v. B. Galliari 844-42
Ronco Cesare, cassiere, 37 v. Po. 999
Ronco Corinna e Adelina di Stef. 3 v. Leynì 80
Ronco Dom., impieg. (Villa della Regina) . .856
Ronco Dom. e Sappa Anna coniugi 27 via Vigone 463
Ronco E., paste alim., 40 v. S. Donato 549
Ronco E., velocipedi, 66 c. Casale. 446
Ronco Edoardo, impieg., 60 v. S. Chiara.
Ronco Enrico, 20 v. Milano.
Ronco Enrico, indust., 46 v. S. Giulia. 966,1023
Ronco Ern., impieg., 41 v. S. Franc. da Paola.
Ronco Eug. fu Pietro e Mainero Madd. coniugi 9 v. Cigliano. 48,458
Ronco F., spedizioniere 30-36 28 v. Giacinto Collegno 445-46
Ronco Ferd., pastice., 64 v. Gioberti 500
Ronco Franc. di Gio. 38 str. ant. Verolengo 462
Ronco Gabriele, fabb. carr., v. Campana angolo v. Princ. Tommaso 342
Ronco Giacomo Italo, impieg. Catasto 5 *bis* corso Vinzaglio 632
Ronco Giacomo, neg. legna e carb., 39 v. Don Bosco. 350,497,769
Ronco Gio., banco lotto, 4 v. Andrea Doria .647
Ronco Gio., macell., 74 barr. Orbassano . . .535
Ronco Gio., macell., 6 v. Bertola 525
Ronco Gius., macell., 3 v. Bidone. 525
Ronco Gius., vinaio, 63 barr. Orbassano . . .545
Ronco Gius., sarto, 4 c. Siccardi 282
Ronco Gius., specchi e vetri, 86 v. Esposizione. 347
Ronco Matteo, 3 c. Reg. Margherita 1033
Ronco Michele, esatt. Soc. acque potabili, 11 p. Solferino 1035
Ronco Michele, mag. alim., 13 p. Vitt. Em. I. .513
Ronco Michele, tratt., 21 v. Monte Rosa. . . .542
Ronco Paolo, macell., 25 c. S. Maurizio . 525,770
Ronco Ricc., ing. imp. munic., 16 v. Bern. Galliari 609
Ronco Stef., teol., canonico, 83 v. Venti Sett. 675-76
Ronco Stefano, ragion., 4 v. Cappel Verde.
Ronco Vittoria, neg. frutta, 27 v. Moncalieri . .517
Ronco Vittorio e madre 5 v. Fossata . . . 64
Ronco-Andreoni Gius.ª, sarta, 19 v. Carlo Alberto 275
Roncoroni Luigi dott., prof. R. Università (Cagliari) 424
Rondani Alfr., orolog., acc. al 13 v. Montebello . 309
Rondani Gio., prof. rag., 7 v. Berthollet 828-45,1039
Rondani Paolina, mercer., acc al 13 v. Montebello 304
Rondani V., affittacam., 24 p. Vitt. Eman. I . .435
Rondani Vinc., med.-chir. 12-31 54 corso Re Umberto 644,945
Rondano sorelle fu Stef. 6 v. Caselette. 42,443
Rondano e Drovanti, paste alim., 250 str. Nizza. 538
Rondelli Alipio, medico chir., 27 corso Duca di Genova. 640,945
Rondelli Enrico, vinaio, 45 v. delle Scuole. . .493
Rondelli S., sarta, 13 v. Maria Vittoria . . .275
Rondello Filippo, impieg. ferrov., 9 v. Belvedere.

Rondi Gio., colonn., 7 v. Pr. d'Acaja *pag.* 655,949
Rondoletti Gio., pensionato 9 v. Vassalli Eandi.
Rondoletti Pietro, caffett., 42 v. Princ. Amedeo 48-97
Rondolino Albina n. Gianoli, 32 v. Cernaia . .737
Rondolino Ferdinando avvoc., 32 v. Cernaia 44,45,147,756-95-96-97
Rondolino Gius. mediatore, 7 v. Bava. . . 433
Rondone Vincenzo tenente artiglieria, 33 v. Assietta.
Ronco copista, 18 v. Mercanti 899
Ronga Carlo, agiato, 4 v. Valeggio.
Ronga Gio., med. chir., 2 v. Giusti . . .640.915
Ronga Gius., 2 p. Lagrange.
Ronzoni Enrico, 36 v. Carlo Alberto 767
Ropolo Edoardo, capitano Stato Maggiore, 27 v. Andrea Doria 648
Ropolo Margh. fu Pietro 46 c. Casale . 6.,125
Ropolo Melania, agiata, 28 v. Cavour.
Ropolo-Perasso Leonilda, levatrice, 145 Regio Parco. 622.926
Roppolo Teresa, agiata, 3 v. dei Fiori.
Rora (*vedi* Luserna di).
Rorei Margh. in Feriolo 43 v. S. Rocco Cavoretto 159
Rorengo (*vedi* Luserna).
Rosa, impiegato, 15 v. Duchessa Jolanda.
Rosa sorelle, sarte, 6 v. Andrea Doria . . .74
Rosa Alcibiade rag., Officine S. P. A. . .1011-59
Rosa Ant. fu Gio. 46 c. Casale 40.151
Rosa Antonio, macellaio, 2*bis* v. Vanchiglia . 525
Rosa Bartolomeo, capo-mastro, 76 v. Cibrario . 358
Rosa Cesarina ved. Delponte 6 v. Susa . 70.152
Rosa Cunegonda, telegraf., 6 v. Gazometro . .975
Rosa D. e Gurgo G., capi-mastri, 35 v. Principe Amedeo 358
Rosa Daniele, prof. R. Istit. di Studi sup. di Firenze. 808
Rosa E., rappres. Esposiz. barolo chinato 40-31 10 v. Ospedale 443-86.948
Rosa L., tappezziere, 9 v. Biamonti 545-59
Rosa Francesco, rappresentante, 9 v. Plana.
Rosa G., impres., 3 v. S. Tommaso 358
Rosa Giac., maestro, 54 v. dei Fiori . . .840-55
Rosa Gius., avv. (Milano 15 v. Leopardi) . . 1049
Rosa Lodovico, mag. alim., 465 c. Reg. Margh. 509
Rosa Matteo, macell., 22 v. Valperga Caluso . 525
Rosa Oreste, affitta cavalli e vetture, 248 Madonna del Pilone 526
Rosa Stefano, calzol., 6 v. S. Quintino . . .584
Rosa di San Marco contessa Celeste 4 via Sagliano . . 25,600,740-49-28-52-57,940.56-62
Rosa di San Marco nob. Federico, Ave, Bianca, Grazia e Leone 4 v. Sagliano . . . 600
Rosa di S. Marco conte Vincenzo, 4 via Sagliano 600-49 740-20
Rosa e Mussato, materass., 35 v. Garibaldi . .385
Rosa e Patriarca, sart. 14-15 19 p. Castello. 275
Rosa-Flandin Maddalena, maestra mun. 7 *bis* via Villa della Regina 835
Rosalia (suora), 47 c. Reg. Margherita 746
Rosalio Gioachino, mag. alim., 120 str. Casale . 530
Rosange Luigi, calzol., 40 v. Urbano Rattazzi . 384
Rosani Luigi, legna e carb., 2 v. Magna . . .554
Rosani Luigi e Giuseppe 6 v. Magna . . . 40
Rosani Teresa in Massetti 47 v. Leyni . . 84
Rosanigo Domenica, maestra munic., 44 v. Saluzzo 844
Rosanigo Giuseppina, maestra mun., 44 v. Saluzzo 844
Rosanigo Tommaso, impieg., 44 v. Saluzzo . .978
Rosano Cini, avv., redatt., 5 c. Siccardi, *abit.* 21 c. Oporto 928.935-40
Rosano Franc., ✠, impieg. Ord. Mauriziano, 3 v. Sagliano 554
Rosano Giovanni, farm., 27 v. Cibrario 924
Rosano Lor., avv.-proc., 21 c. Oporto e 1 v. Davide Bertolotti . . . . . *pag.* 750.876-8
Rosari Marco, impiegato, 2 v. Belvedere.
Rosano Matteo 10 v. Belmonte 2
Rosari S., tappezz., 20 v. Giulio 34
Rosaschino Luigi, pizzic., 9 v. Pietro Micca. 51
Rosati Giovanni, generale a riposo, 34 via della Zecca.
Rosatti Attila Enea (Milano). 40
Rosaz Emiliano, canon., dirett. Istit. Sacra Famiglia, 3 v. Garibaldi . . 192.673-77.74
Rosazza sorelle fu Cipriano 14 v. S. Teresa . 4
Rosazza Bern., industr. 4 c. Duca di Genova . . . .
Rosazza Ernesto ingegn. (Genova) . . 57.46
Rosazza Filippo, impieg. ferr., 25 v. Berthollet
Rosazza Giuseppe, 58 c. Vittorio Em. II.
Rosazza Gust., impres., 43 v. Carlo Alberto . .
Rosazza Linda, 18 p. Vittorio Emanuele I . 7
Rosazza Mario, 57 c. Vitt. Em. II.
Rosazza e Rolla, industriali, 4 c. Duca di Genova.
Rosboch Gius., calzol., 45 c. Oporto 584
Rosbock Candido, rappr., 8 v. Giulio 440
Rosboch Michele, deleg. P. S., 16 p. Em. Filiberto 627
Roscio-Balduino, levatrice, 12 v. Artisti 926
Roscio Maria, levatrice, 5 v. S. Quintino . . .926
Roscuni Candida, forme di cappelli per modiste, 5 v. S. Maria . . . .
Rosenbergh Ignazio, (Milano) 998
Rosenberg Ugo fu Ermanno edit., 40 c. Oporto 46
Rosenberg e Sellier, lib.-edit., 18 v. Maria Vitt. 32
Roser Ferd., chim., 29 v. Donati.
Rosero Gius., mag. alim., 4 v. Monginevro . 529-
Rosi Filomena, insegnante, 34 v. Berthollet . 82
Rosignano (*vedi* Pios).
Rosina Alessandro, impiegato, 8 v. Napione
Rosina Carlo Fel., 47 *bis* v. Feletto 76
Rosina Carlo, avv. pubbl., 45 v. Saluzzo . . . 928
Rosina Cater. in Teghillo 8 v. Monte Rosa. 97
Rosina Cristina, 20 v. S. Ottavio. 84
Rosina Ettore, colonn. a riposo, 5 c. Vinzaglio.
Rosina Felice, avv. pubbl., 45 v. Saluzzo . . 928
Rosina Franc. fu Carlo 17 *bis* v. Feletto . .61
Rosina Gio., professore, 20 v. S. Ottavio 759,8
Rosina Luciano, drogh., 41 v. Gioberti 57
Rosina Luigi, fabbr. scatole, 8 v. Napione, *ab.* 36 c. S. Maurizio 44-28
Rosina M., liquor., 84 c. Palermo . . . . .
Rosina V., panett., 40 c. Duca di Genova . . . 22
Rosina Vinc. fu Gius. 24 v. Brandizzo. 51
Rosingana Edoardo, panett. e pasticc., 45 via Buniva e 37 v. S. Giulia 500-22
Rosingana Eugenio, macell., 2 v. Passalacqua . 525
Rosingana Gius., panett., 69 c. S. Maurizio 500-22
Rosingana Romano e consorte 40 v. Vanchiglia 8
Rosingana Rosa, 69 v. Colli.
Rosingana-Napione L. maestra mun., 40 via Vanchiglia.
Rosingano Gio., locanda, 30 v. Bertola 8
Rosino Alberto, calzol., rimp. 46 v. Maria Vitt. 8
Rosino Carlotta, sarta, 7 v. Massena 27
Rosmini Olga, maestra mun., 44 c. Vitt. Em. II . 8 830
Rosmino Carlotta ved. Melano 174 strada Moncalieri . . . .
Rosmino Paolo, sarto, 3 c. Duca di Genova . 28
Rossa Domenico fu Mich. 9 v. Bern. Galliari 67
Rossana (*vedi* Gazelli di).
Rossano G., mediatore, 57 p. Vitt. Em. I. .
Rossano Gio. Batt., avv. pubbl., 3 corso Francia 636,797,847,953-82,10
Rossano Pio 26 v. Mad. Cristina . . .

Rossano Pompeo, uff. giud., 41 v. Saluzzo *pag.* 664
Rossano Teodoro, uffic. giudiz., 41 v. Saluzzo . 665
Rossari Carlo, impiegato, 44 v. Madama Cristina.
Rossari S., materass., 20 v. Giulio e 44 v. Consolata. 339-85
Rossaro Pietro, maestro musica, 74 c. Re Umberto 963
Rossaro Stefano, calzol., 42 str. Pianezza . . 527
Rossati A., ten. contab., 14 p. Gran Madre di Dio.
Rossato Ant., falegname, 3 v. Bonzanigo . . . 548
Rossato Ant., pelletticre, 64 v. S. Chiara . 37
Rossato Carlo, agiato, 24 v. della Rocca.
Rossato Gius., macell., 25 v. Mad. Cristina . . 525
Rossato Pietro tabacc., 66 barr. di Lanzo . 78 636
Rossella Domitilla, merc., 20 v. Mad. Cristina 275,504
Rossella Olimpia ved. Boella, 456 c. Reg. Margh.
Rosselli Gius., professore (Firenze) 678
Rossetti fratelli 8 v. S. Donato . . . . . .
Rossetti Adolfo e Vitt. Am. fu Ant. 40 via Bertola. 25,150
Rossetti Angela, calzol., 48 v. Lombardore . 527
Rossetti B., rag. (*All'Ancora*), trine e merletti 41-04 4 v. S. Tommaso 268-91 89
Rossetti Domen., abiti fatti, 42 v. Sacchi. 282-84
Rossetti Franc. in Labro 12 v. della Zecca 25
Rossetti Giacinta, panett., 34 v. S. Fr. da Paola 522
Rossetti Giacomo, medico-chir., 20 v. Gaeta
Rossetti Gio., imp. daz., 20 v. Berthollet . 611
Rossetti Gio., incis. meccan., 33 v. Bern. Galliari
Rossetti Giovanna in Cavalli, pristinaio 88 c. Regina Margh. 522
Rossetti Gius., fabbr. mob., 4 v. Ivrea . . . 538
Rossetti Gius.ª, edicola giorn., c. Reg. Margherita ang. v. Orfane. 522
Rossetti Gius. fabbr. carrozze, 28 v. Marco Polo 86
Rossetti Giuseppe, vinaio, 30 v. Sacchi . . . 337
Rossetti Ines, modista, 9 v. Alfieri 278
Rossetti Luisa ved. Cantone 11 v. Bardassano 49
Rossetti Matteo, 18 v. Bidone 846
Rossetti Michelangelo 4 v. Brugnone 52,101
Rossetti Oscar, rappres. 7-98 25 piazza Castello 442.957,1026
Rossetti Pietro fu Gius. orefice, 6 via Palazzo di Citta 108-34-40
Rossetti-Costafrolla Maria, levatrice, 4-5 stradale di Lanzo. 926
Rossetti-Lombardi Margherita, sarta da uomo 14 v. Roma 280
Rossi, dottore, 8 v. Goito 777
Rossi, maestro scherma, 29 v. Nizza 868
Rossi Gius. e Candellero Luigia coniugi 14 v. Chiusella 47
Rossi frat. e sor. fu Gius. 30 v. S. Paolo 158
Rossi frat. e sor. fu Luigi 472 str. Borgata . 29
Rossi frat. e sor. fu Mich. 341 str. Mongreno 9
Rossi frat., scult. in legno, 4 v. Artisti . . .355
Rossi sor., agiate, 2 v. Viotti.
Rossi A. L., farmac., 42 v. Vittoria (borg. Vitt.) 532.921
Rossi Adelaide 9 v. Consolata . . . 52,140
Rossi Adele, agiata, 24 v. Valeggio.
Rossi Adele, maestra mun., 5 v. Basilica. . .855
Rossi Adolfo, notaio, 41 v. Cibrario. 639
Rossi Agost., computista, 8 v. delle Rosine . .965
Rossi Agost., materass., 8 v. Bava. 385
Rossi Alb., pitt., 45 c. Oporto, *abit.* 28 via S. Dalmazzo 904,1019-21
Rossi Alberto, impieg., 23 v. Roma 638
Rossi Alberto, tenente, 13 c. Re Umberto.
Rossi Alessandro, farmacista, 214 str. Nizza 532.921
Rossi Alfredo, rappr., 6 v. Princ. d'Acaja . 1022
Rossi Amedeo, imp., 41 v. Garib. 769.946-68.1043-44
Rossi Andrea Giulio, dott., 2 v. Riberi . . 804-44-45
Rossi Angela, modista, 53 v. Garibaldi . . *pag.* 278
Rossi Angela, stiratrice, 28 c. Vercelli 295
Rossi Angela, biancherie e mercerie, 48 via Palazzo di Citta e v. Conte Verde . . 292-93
Rossi Ang., senat., consigliere comunale, 25 v. S. Dalmazzo e 14 via Cernaia 26,77,90.142-20-43-60.454 461,560,604,758-46-83-97,845-31-55-56,958-82
Rossi Angela, mag. alim., 25 v. Bologna 509
Rossi Angiolina ved. Vigliardi-Paravia Vinc. 59 v. Garibaldi 163
Rossi Anna in Balp dott. Stef. 4 v. Alpi . 12
Rossi Ant., maestro-sarto, istituto *La Generala*. 627
Rossi Ant. fu Dom. impres., 22 c. Casale e 15 v. Monferrato 40.95.558
Rossi Ant. fu Gius. capo-mast., 10 v. Chisola 47,527
Rossi Arturo, succ. a Tarchetti A. e C., smalterie, 32-34 v. Garibaldi, *stab.* 34 corso R. Parco 512
Rossi Arturo, scult., 24 v. Napione 304
Rossi Assuntina, sarta, 29 v. Roma 275
Rossi Attilio, ragioniere, 20 v. Massena.
Rossi Baldass., vaggi e mun., 4 v. Reggio.
Rossi Basilio Eug., impieg., 17 p. Statuto . . 1004
Rossi Camillo, tenente, 18 v. Gaeta.
Rossi Carlo, agente soc. 2-22 78 corso Vittorio Emanuele II 457
Rossi Carlo Alb., dott., deleg. P. S., sez. Dora, 16 p. Emanuel Filiberto, *abit.*, 22 via S. Francesco da Paola 627
Rossi Carlo Ant. e Gillio Adelina coniugi 11 v. Boccardo (barr. Lanzo) 27
Rossi Carlo 94 str. Casale 146
Rossi Carlo, mecc. 26-57 85 v. Mad. Cristina 442-43
Rossi Carlo, neg. pollame, 6 v. Andrea Doria . 544
Rossi Carlo, prof., 4 v. Artisti 769.847
Rossi Carlo, Ang. e Giulia 472 str. Reaglie 42
Rossi Carlo, avv., 37 c. Siccardi 876
Rossi Carlo, fabbro-ferr., 256 str. Nizza. . . .562
Rossi Carlo fu Epifanio fond., 9 v. Porro. 447.394
Rossi Carlo Enrico, 39 via Princ. Tommaso 727.802
Rossi Carlo, scult. in legno, 39 c. S. Maurizio. . .535
Rossi Carlo Gius., prof., 9 p. Carlo Em. II. . .829
Rossi Carol. ved. Genta, vettur., 3 v. Moncalieri 563
Rossi Cesare, geom. 18 via Genova *amt.* 8 v. Assarotti 38.893
Rossi Cesare, ing., deputato, cons. prov., 22-28 44 corso Vittorio Emanuele II. 43,28,37,89,433-55-67 454-54,560 628-54-35,990,1050
Rossi Cesare, delegato P. S., Questura Centrale. 626
Rossi Cesare, insegn., 8 v. Franco Bonelli . . 855
Rossi Davide, e figlio, neg. olii 11-25 23 via S. Dalmazzo e 6-41 barr. di Lanzo 367,544-45
Rossi Delfina, rivend. giorn., 20 v. S. Secondo 322
Rossi Dom. fu Gius. 29 c. S. Maurizio. . 70
Rossi Dom., ✠, sost. avv. erariale, 44 via Venti Settembre.
Rossi Dom., neg. cappelli, 3 v. S. Agostino. . 279
Rossi Domenico, geom., 43 v. Monferrato . 893
Rossi Egidio fu Pietro 34 v. Balangero . .47
Rossi Enrico fu Gius. 9 v. Chiusella. . . .47
Rossi Enrico, 39 v. Principe Tommaso . . . 960
Rossi Enrico fu Luigi, avvocato console 16-85 44 c. Vitt. Em. II . . 28,433 455-67,454-54,561-62,1046
Rossi Enrico, impieg., 6 v. Don Bosco. . . .652
Rossi Enrico, latton., 46 v. Saluzzo e 47 via Nizza 404,766
Rossi Enrico, procurat. Soc. Venezia, 2 via Barbaroux 429.1022
Rossi Epifanio, mecc., 6 v. Legnano 973

Rossi Ernesto, dott., vice-cons. 5-47 44 c. Vittorio Eman. II. *p.* 28,433-55 467,453-54-55,915-52
Rossi Ernesto fu Gio. 55 str. della Venaria 459
Rossi Ettore, manisc., 61 c. Oporto 450
Rossi Eug., avv. proc., 16 v. S. Dalmazzo 876-83.1018
Rossi Eugenio, 6 v. Orti 770
Rossi Feder., maestro violino, 28 via Orto Botanico 713,867
Rossi Felice impiegato ferr., 35 v. Ceres. . 81
Rossi Ferd., carrozzeria, 37 v. S. Giulia . . .342
Rossi Flaviano, 2 v. Gaudenzio Ferrari 963
Rossi Franc., 33 v. Barbaroux 772
Rossi Franc., dott., 47 p. Statuto 975
Rossi Franc., prof., 30 v. Gioberti 791
Rossi conte Gerol., senat., consigl. Banca Comm. 989
Rossi Giacinto, med.-chir., 7 c. Vinzaglio . . .915
Rossi G. A. rag., forn. autom., 22 v. Valperga Caluso 342,419
Rossi G. B., cancell., 20 v. Napione . . .662
Rossi G., calzol., 34 v. Vanchiglia. 384
Rossi G., tintoria, 35 c. Reg. Margherita . . .297
Rossi Gio., 15-45 24 c. Dante. 959
Rossi Gio., agiato, 44 c. Vitt. Eman. II.
Rossi Gio., banch., 50 v. Montevecchio.
Rossi Gio., med.-chir., 8 v. Goito 727,945
Rossi Gio., ricev. daz., 4 v. Conte Verde . .642
Rossi Giovanni, industriale, 96 c. Vitt. Em. II.
Rossi Gio., sacchetti carta, 23 v. S. Quintino. . .327
Rossi Gio., segr., 45 v. Nizza.
Rossi Gio. Agost., avv., giud. Trib., 40 v. Rosine. 665
Rossi Gio. Batt. 7 v. del Deposito 56
Rossi Giovanni fu Giuseppe, 24 corso Dante 55,60,87,453
Rossi Giovannina, drogh., 34 v. Cibrario . . .370
Rossi Giulia fu Bened. 25 c. Dante 55
Rossi Giulio C., rag., 42 v. Barolo. 994
Rossi Giulio fu Benigno 25 c. Dante.
Rossi Gius., 42 v. Baretti 958
Rossi Gius. 8 v. Burdin. 33
Rossi Gius. 39 v. Saluzzo. 432-57
Rossi Gius., calzol., 34 v. Bertola. 384
Rossi Gius., conserve alim., 3 v. Andrea Provana 444
Rossi Gius., impieg., 82 c. Vercelli 654
Rossi Gius., insegn., 4 v. Artisti. 847
Rossi Gius., latt.-gasista, 28 v. S. Massimo . .404
Rossi Gius., parrucch., 47 v. S. Giulia 426
Rossi Gius., acque minerali, rimp. al 7 v. Nizza 365
Rossi Gius. fu Matteo prodotti alim., 23 via S. Anselmo, *magazz.* 64 c. Vercelli. . . .20 445-64,509-43-44
Rossi Gius. ved. Nervo 4 c. S. Martino 30,144-36
Rossi Gius., velocipedi, 23 v. Borgo Dora . .416
Rossi Gius., elettr., 26 v. dei Mille 387
Rossi Gius., feltri bitumati, 18 v. Petrarca e 104 v. Ormea 327-66.498
Rossi Gius. maestro pianoforte, 9 p. Carlo Em. II.
Rossi Gius., rag., 53 v. Cibrario.
Rossi Guerino, segret., 9 v. Asti 767
Rossi Gugl., 45 viale Stupinigi 670
Rossi Guido, riv. giorn., v. Po, ang. v. Accad. Alb. 322
Rossi Guido, salumiere, 252 Pilonetto 539
Rossi Ida, maestra, 48 v. Accad. Albertina . .859
Rossi Ifigenia, telegrafista, 42 v. Barolo . . .973
Rossi Irma, panett., 40 v. Montebello. . . .522
Rossi Leonilda in Barbano 378 str. Fenestrelle 64
Rossi Leopoldo, uff. giudiz., 45 v. Consolata . .668
Rossi Lodovico, rag., 4 c. Duca di Genova . 756-80 1008-26
Rossi Luigi fu Franc. 48 v. Fiano . . . 62
Rossi Luigi, deleg. Benefic., 24 v. Parma . . .704

Rossi Luigi (eredi) 21 v. Carena . . *pag.* 36
Rossi Luigi, avv., Consigl. Corte d'Appello, 5 c. S. Martino 665
Rossi Luigi, farmac., 236 c. Reg. Margherita. .924
Rossi Luigi, parrucch., 24 v. della Rocca . .425
Rossi Luigia, affittacamere, 48 v. Po 435
Rossi Luigia, maestra Educ. Duch. Isabella . .858
Rossi Luisa, maestra mun., 425 v. Ormea . . .855
Rossi Maddalena, sarta, 57 v. Po 275
Rossi Marcell., fonderia 19-73 9 v. Porro . .394
Rossi Margh., sarta da uomo, 56 v. Gioberti .280
Rossi Margher., maestra munic., 424 v. Ormea .844
Rossi Maria, linger., 22 v. S. Agostino. 285
Rossi Maria, orlatr. scarpe, 7 v. Carena . . .382
Rossi Maria, sarta, 23 v. S. Donato 275
Rossi Maria ved. Manassero 400 c. Regina Margherita 425
Rossi Maria Luisa, maestra, 424 v. Ormea.
Rossi Maria Pia, maestra, 42 v. Montebello.
Rossi Maria Teresa ved. Bertolotti e figlio 32*bis* c. Re Umberto. 428
Rossi Mario, ing., 39 v. S. Francesco da Paola. 644
Rossi Mario, rag., impieg., 25 v. Donati . . .994
Rossi Matteo, alberg. (Superga) 526-43
Rossi Matteo, neg. mobili, 27 v. Bern. Galliari 339
Rossi Michele, drogh., 60 v. S. Chiara . . .370
Rossi Nicola, pension., 6 v. Thesauro.
Rossi Norberto Luigi, alunno giudiz., 46 via Corte d'Appello 664
Rossi Olimpio Luigi, 2 v. Viotti.
Rossi Oreste, dott., 8 v. Napione 955
Rossi Onorina, 2 v. Viotti 734
Rossi Paolo fu Gius. dott., 14 v. Arsenale .428 792-98
Rossi Paul, viagg. commerc., 20 c. Napoli.
Rossi Pier Luigi, avv., giudice Tribun., 5 corso S. Martino 664
Rossi Pier Paolo, impieg., 4 v. Accad. Scienze. 792
Rossi Pietro, 4 v. Maria Vittoria 774
Rossi Pietro, agenzia 39-31 4 p. Carignano. . 435
Rossi Pietro, impieg., 105 v. Nizza.
Rossi Pietro, impieg., 20 v. Genova.
Rossi Pietro, teologo, professore, 45 via Goito 743-37-59,857
Rossi Pietro, mag. alim., 47 c. Ponte Mosca .509
Rossi Pietro avv. 24-69 4 c. Valdocco. [.876,932
Rossi Pietro, chinc. di lusso, 9 v. Garibaldi .306
Rossi Pietro, locanda, 43 v. Bava. 483
Rossi Pietro, sellaio, 32 v. dei Mille 375
Rossi Pietro fu Benigno 24 str. Cavoretto 43
Rossi Roberto, rag., 5 v. Massena 1024
Rossi Rosa, callista, 27 v. Bellezia 922
Rossi Rosa, orlat. scarpe, 20 v. dei Fiori. . . .382
Rossi Rosa, ved. Airoli 8 e 8*bis* v. priv. Cigliano 49
Rossi Sante, parrucch., 26 v. Massena 426
Rossi Santina, sarta, 4 v. Cavour 275
Rossi Stef. fu Dom. impres., 22 c. Casale e 43 v. Monferrato. . . .40,93,436-42,358
Rossi Teofilo, avv. proc., senatore, sindaco 22-30 44 c. Vitt. Emanuele II . . 13,28,37,89,133-55-67,454-54-56 556-60,604-24-35,784-82-83,789-90-97,833-45 846-48-50-76,947-49-63-84,1000-01-02-03-44-49 1050-53
Rossi Terenzio rappr. 11-78 galleria Nazionale.
Rossi Teresa, fornaia, 65 v. Mad. Cristina. . . .522
Rossi Teresa, tratt. e mag. alim., 42 v. Pisa . 478,509
Rossi Teresa in Morteo 8 v. Fabro . 40,42
Rossi Vinc., dott., segr. R. Pref., 4 v. Andrea Provana 625
Rossi Vinc., med.-chir., 6 v. Maria Vitt. 616,945

Rossi Virginia, agiata, 7 v. Boucheron.
Rossi Vitt. avv., 38 v. Garibaldi . *pag.* 56,68
Rossi Bruera Ett. avv., 37 v. Acc. Albert.. 84 876,950-82
Rossi, Bussolotti (Soc. Anon. Fabbr. Torinese Carrozzeria) v. Moretta ang. v. Frejus 98
Rossi-Barbero Cristina, frutta 20*bis* v. Pr. Amedeo 547
Rossi-Canuto Adelina, spec. malattie bambini, 18 v. Baretti 830,918
Rossi-Costelli A., mag. alim., 4 v. Conte Verde 509
Rossi Dell'Ara Rosa, agiata, 13 v. Princ. Tommaso.
Rossi-Guasco Ottavia, maestra mun., 20 v. Massena 842
Rossi, e De Gaspari, forn. ombrellai 4-08 34 via Tiziano ang. v. Ormea . . 304,409
Rossi Leumann Lydia, ispettr., 44 c. Vitt. E. II 685,750
Rossi-Pellazza Nina, 44 c. Vitt. Eman. II. . . .800
Rossi-Ratti Ernesta, insegn. munic., 28 v. Cernaia 835
Rossi e Giandrone, alberg., 46 v. Roma . 477-80
Rossignoli Gio., ebanista, 24 v. Vitt. Amedeo .305-43
Rossignoli e Testoni, modell., 92 v. Don Bosco .336
Rossini sor., rivend. giorn., Staz. Porta Susa .322
Rossini Alfredo, 64 v. Assietta. 455
Rossini Dionigi, alunno giudiz., 9 v. Beccaria. 662
Rossini G. B., rappres., 54 v. Mazzini.
Rossini P., sart., 8 p. Vitt. Eman. I 275
Rossini Secondo, trattor., 5 v. Belvedere . . .479
Rossini Tomm., magg. medico, 3 v. della Zecca 849
Rossini Tullio, impieg., 26 v. S. Tommaso
Rossino coniugi, fornai, 162 c. Reg. Margh.. .522
Rossino Carlo, fabbr. mobili, 3 v. Cibrario . .338
Rossino Franca, mercerie, 26 v. S. Donato. . .501
Rossino Maria, latteria, 4 v. Allioni 502
Rossino Teresa, agiata, 26 v. Lamarmora.
Rossino Umb., falegn., 34 c. Princ. Oddone .338-48
Rossio Giusto, tabacc., 45 c. Francia. 646
Rosso (Ditta), negoz. vini, v. Pal. Città ang. v. Conte Verde 494-97
Rosso coniugi 63 str. Cavoretto-Moncalieri 44
Rosso famiglia, 88 c. Vitt. Em. II.
Rosso frat., neg. vino, 88 c. Ponte Mosca . . .544
Rosso Gio. e sor. fu Gius. 182 str. Bertolla 26
Rosso frat. e sor. fu Giac. 932 str. S. Paolo. 438
Rosso fratelli fu Cesare 34 v. Bellezia . 23,66
Rosso fratelli, alberg., 4 p. Eman. Filiberto .476-78
Rosso sor., sarte e mod., 19 v. Bern. Galliari 275-78
Rosso A., avv., 28 v. Garibaldi 961,1030
Rosso Adriano, fabbr. insegne, 47 v. Cavour .312
Rosso Alb., avv.-proc., 36 v. S. Massimo, *studio* 28 v. Garibaldi 687,756,876-85
Rosso Aless., fabbro-ferr., 5 v. Valperga Caluso 422
Rosso Andrea, mag. alim., 42 v. Cernaia . .509
Rosso Angelo, impieg., 22 c. Vitt. Eman. II. .995
Rosso Angelo e consorte 14 c. Pr. Eugenio 149-40
Rosso Ant. di Vinc. e consorte 653 *ter* strada priv. Brizio 44,34
Rosso Ant., calzol., 46 v. Principe Amedeo . .381
Rosso Ant., neg. frutta, 85 barr. Casale. . .533
Rosso Augusto fu Carlo conc. at., 9 v. Porta Palatina . . 30,70,117,472,985-98,1046-52-56
Rosso Augusto, mediatore sete, 18 via Maria Vittoria. 266,1004
Rosso Bart., avv. proc., 27 v. S. Franc. da Paola . 885
Rosso Bernardo, impieg. ferrov., 5 v. Massena.
Rosso Bettina, pettin., 26 v. Massena 428
Rosso Carlo, mag. alim., 40 v. Bava . . .494,509
Rosso Carlo di Nicola 83 str. com. Lucento . 82
Rosso Carlo fu Francesco 27 v. Berthollet . 24
Rosso Carlo (ditta di Emilio Treves), fabbr. mobili 22 29 v. S. Secondo . 344-37-38-43
Rosso Carlo, med.-chir., 4 c. S. Martino 727-65,916
Rosso Carlo, materass., 45 c. Valdocco. . . .385
Rosso Carlo e cons. 6 v. priv. Grivola . 74

Rosso Carlo fu Gio. e cons. 328 str. Abbadia di Stura . . . . *pag.* 9,25,41
Rosso Cater. ved. Rolla e figlia Margh. 23 v. Esposizione 60
Rosso Ces., avv. proc., 46 v. Amedeo Avogadro . 737 782,800-76-83,939-66
Rosso Claudina ved. Masoero 2 c. Princ. Eugenio. 99,449
Rosso Dom. merc. sarto, 6 v. S. Massimo 49,284
Rosso Domenica, sarta, 47 v. Massena. . . .275
Rosso Ernesta, drogh., 44 v. Gropello 370
Rosso E. e N., profumieri, 9 v. Pietro Micca 367,427
Rosso E., fornaio, 5 v. S. Agostino 522
Rosso Emma, selleria, 6 c. Emilia. 375
Rosso Enrico, 5 p. Statuto 439
Rosso Enrico, oggetti antich., 24 v. Venti Sett. 305
Rosso Ettore, liquorista 29-75 13 v. Nizza . .487
Rosso Felice, geom., 4 p. Em. Filiberto 433,893-97
Rosso Ferdin., ispett. assicuraz., 32 v. S. Massimo.
Rosso Francesca, vinaia, 40 v. D. Bosco . . .497
Rosso Franc. fu Franc. 12 p. Carlo Felice. 44
Rosso Francesca, mag. alim., 16 v. Sacchi . 509-43
Rosso Franc., falegn., 4 v. Silvio Pellico . . .348
Rosso Fr., panier. e fabb. mobili, 23 v. Roma .338
Rosso Franc., vinaio, 237 c. Francia 546
Rosso Francesco, mag. alim., 92 *bis* c. Reg. Margh. 509
Rosso Franc., tratt., 440 c. Reg. Margh. 350,479-84
Rosso G., macell., 16 v. della Rocca 525
Rosso G., macellaio, 402 barr. Casale 535
Rosso Gabriele, dent. meccan., 39 v. Garibaldi . 949
Rosso G. B., appar. gaz 41-59 3 v. Mercanti . 404
Rosso G. B., mag. alim., 245 c. Reg. Margh. 497,509
Rosso G. B. e Bussu Maria con. 27 v. Sesia 147
Rosso Gemma, maestra munic., 20 v. Barbaroux . 842
Rosso Giac., pizzicagn., 59 c. Vitt. Em. II. .513
Rosso Giacomo, agiato, 29 v. Mad. Cristina.
Rosso Giacinta ved. Demaria e figlio 43 v. S. Donato 454
Rosso Gio., fu Franc. 250 str. ai Ronchi .430
Rosso Gio., alberg., 79 v. Venti Settembre. .477
Rosso Gio., geom., impieg., 4 v. S. Donato 609,965
Rosso Gio., neg. vini, 36 c. Princ. Oddone . .492
Rosso Gio., sarto, 21 v. S. Tommaso 282
Rosso Gio., tratt., 36 c. Ponte Mosca 482
Rosso Gio., trattore, 33 v. Moncalieri 480
Rosso Gio. Ant. fu Gius. 6 c. Valentino. 433-55
Rosso Giuseppe, fornaio, v. Pio Quinto angolo v. Saluzzo 522
Rosso Gius., agiato, 2 c. Valentino.
Rosso Gius., impieg., 14 v. S. Quintino.
Rosso Gius., dott. veterin. 16-00 14 *bis* c. Francia 644,847,927
Rosso Gius., drogh., 4 v. Tarino 370
Rosso Gius., orolog., 45 v. Gioberti 309
Rosso Gius., parrucch., ang. v. Pio Quinto e Nizza 426
Rosso Gius., prof., 46 v. Amed. Avogadro . .824
Rosso Gius., tratt., 97 str. Casale 541
Rosso Giuseppina, insegn., 14 v. S. Maria . . .855
Rosso Gius. in Trivero 89 str. Bertolla . 25
Rosso Gius. e cons. 159 str. del R. Parco . 423
Rosso Gius. e Madd. coniugi 5 v. Praly (borg. S. Paolo) 118
Rosso Gius., impieg. post., 34 v. della Rocca .974
Rosso Gius., macellaio, 4 v. Lungo Po e strada Vanchiglia 535
Rosso Gius., persiane, 45 c. Vitt. Em. II. 346-82
Rosso L. neg. vino, 159 (R. Parco). 49,543-46
Rosso Lorenzo, fabbr. insegne, 47 v. Cavour .342
Rosso Luigi di Domen. 13 v. Vittoria (barr. Lanzo) 465
Rosso M., modista, 46 v. Garibaldi 278
Rosso Maddalena, sarta, 29 v. Barbaroux . . .275

Rosso Margh., fioraia, 2 v. Mad. Cristina *pag* 349
Rosso Margh. in Ballor 64 c. Vercelli . . 85
Rosso Maria agiata, 40 v. Cibrario.
Rosso Maria in Grisoni (eredi) 45 p. Borgo Dora 50
Rosso Maria fu Franc. 535 str. priv. Magra. 85
Rosso Mario e frat., neg. vino, 46 v. S. Donato 492-97
Rosso Mario, vinaio, 6 v. Bava 497
Rosso Maur. di Giac. 502 str. Carossio. 58
Rosso Michele, calzol., 27 v. Mad. Cristina. . 581
Rosso Mich. e cons. 242 str. ai Ronchi. 430
Rosso Onorato, alberg., 74 v. Andrea Doria . 478
Rosso Ottavio, dirett. Istit., 4 p. Em. Filiberto 8 7-64
Rosso Pietro, fiori artific., 48 c. Duca Genova *ab.* 40 v. Galliari. 349-20
Rosso Pietro industriale *ab.* 48 v. Gioberti *off.* 32 v. Don Bosco 57
Rosso Pietro, decorat. d'appartamenti, 49 via S. Massimo. 544
Rosso Pietro, velocipedi, 49 corso Valentino e 34 v. Madama Cristina 446,1053
Rosso Raffaele tabacc., 47 borgo Vanchiglia . 645
Rosso Raff. e C., succ. Pizzotti e Fellone, acciai. 4-49 27 v. Mad. Cristina . . . 398 409
Rosso Remo ed Irma 3 v. Pastrengo . 159
Rosso Riccardo, pittore, 4 v. Venti Settembre 904
Rosso Roberto, ragioniere, 48 v. Gioberti 139
Rosso Sever., disegn. ricami, 9 v. Garibaldi. 301
Rosso Stefano, parrucch., 4 p. Lagrange 426 967
Rosso Stefano, mode e novità, 10 p. Carlo Felice 275-87
Rosso Teresa 42 v. Giulio 854
Rosso Ter. ved. Borio 22 v. Palme . . . 48
Rosso Umberto, impieg., 51 v. della Zecca.
Rosso Vinc. 49 v. Bernardino Galliari.
Rosso Vinc. e C., mer. sarti 42-51 3 v. Alfieri 284
Rosso Vittorio, macell., 28 v. S. Tommaso . 525
Rosso Vittorio, vice-cancelliere, 42 v. Baretti . 665
Rosso V. e C., fabb. aceto 8 80 480 c. Regina Margherita 698
Rosso e Boggio, indor., 149 c. Reg. Margh. . 344
Rosso e Vanni, liquor. 38-99 42 p. Carlo Felice 487
Rosso-Bonamore insegn. mun., 36 v. S. Massimo. 848
Rosso-Ferrero Maria maestra mun., 29 v. Cibrario 850
Rossotti Giuditta fu Pietro 366 strada Maddalene 84
Rossotti Gius., avv., 3 p. Statuto 876
Rossotti Giuseppe, dott. prof., teologo, 53 via Principe Amedeo.
Rossotti Mario, 3 p. Statuto 905
Rossotti Teresa fu Luigi ved. Viglietto 46 v. Chiusella 47
Rossotto frat. e sor. fu Luigi 615 strada priv. Carossiello (borgo Vittoria) . . . 58
Rossotto G., stallaggio 7 v. Priocca 476
Rossotto Gio. di Giacinto 54 v. Pinelli . 144
Rossotto Gius. latteria 45 v. Pietro Micca . 484 502
Rossotto Gius. fu Bartol. 375 str. antica Verolengo 462
Rossotto Gius. fu Gio. 59 v. Sesia 147
Rossotto Giuseppe, 64 v. Colli 1045
Rossotto Michele, vinaio, 8 v. Bra 497
Rossotto Paolo banch. 8 16 10 via Arcivesc. 32-83 *ab.* 28 v. Cavour 27,265-76,455
Rossotto Pietro, ragion., 17 v. S. Secondo. 89 .93
Rostagni A., prof., 52 v. Princ. Amedeo . . . 864
Rostagni Annita, rappr. 4 v. Carlo Alberto . . 407
Rostagni Felicita ved. Caramelli, 34 v. S. Anselmo.
Rostagni Luigi, pensionato, 23 c. Princ. Oddone.
Rostagni Marianna, dott.ª, 6 v. Montecuccoli . . 829
Rostagni Maria, prof., 6 v. Montecuccoli . . . 805
Rostagno Calisto, medico-chir., 5 v. Saluzzo . . 946
Rostagno Carlo di Antonio 808 dalla str. Casale 44

Rostagno Carlotta ved. Audino 585 str. priv. Riviera . . . . *pag.* [illegible]
Rostagno Corrado, parrucch., 2 v. Saluzzo.
Rostagno Domenico, 17-88 73 c. Vitt. Eman. II . . . . 795,10[illegible]
Rostagno Enrico, impieg., 124 c. Vitt. Em. II
Rostagno Felice, sacerdote. 49 v. Bogino.
Rostagno Franc. 24 v. Alfieri . . . 4[illegible]
Rostagno Giovanna, mag. alim., 23 v. Barolo
Rostagno Giuseppina mag. alim., 36 v. S. Massimo
Rostagno Gius., calzol., 4 v. Gropello. . .
Rostagno Gius., sacerd., 8 v. Campana . . 6[illegible]
Rostagno Gius., capit. medico, 43 v. Roma.
Rostagno Ida fu Gottardo 308 str. ai Ronchi
Rostagno Gius. Ipp., sacerdote, 449 v. Nizza
Rostagno Luigi, dott., 47 v. Silvio Pellico
Rostagno Luigi, parrucch., 47 v. S. Massimo
Rostagno Luigi e figlio Gio. 177 v. Monginevro
Rostagno Mario, impieg., 20 v. Cernaia.
Rostagno Mario 24 v. Alfieri. . . .
Rostagno Mich. fu Aless. 32 v. Antonio Fontanesi. . . . .
Rostagno Pietro, macell., 11 v. Brunetta (borg. Cenisia) . . . .
Rostagno Teresa, pellin., 47 v. S. Massimo. .
Rostagno Teresa ved. Merlo 3 v. Bam[illegible]
Rostagno Ugo ing., 56 v. Gioberti . .
Rostagno Vinc., impieg., 88 c. Vitt. Em. II.
Rostagnol Cater. ved. Gilli 660 str. privata Brizio . . . .
Rostain Alfr., ing., *abit.* 39-48 24 v. Cuneo 457,556,758-54,848-54-54,953,10[illegible]
Rostain Alberto, 425 v. Nizza. . . . . . .
Rostand Jules (Parigi) . . . .
Rostan Alb. industr., 425 v. Nizza . .
Rostan E. e C., neg. cioccol. *fabbr.* 34-11 42 v. Nizza, *depos.* 38 v. Roma 9 v. Berthollet rimp. al 29 v. Mazzini e 74 c. Vitt. Em.
Rosti Cristoforo, avv. (Milano). . . . . . .
Rosticceria «La Fila», 2 v. della Caccia . .
Rosticceria Svizzera, 38 v. Accad. Albertina
Rota, 73 c. Re Umberto.
Rota coniugi 75 v. Monginevro . .
Rota Cesare, ing. (Roma) . . . .
Rota Franc. (eredi) 34 v. Vanchiglia .
Rota Gio., prof. (Milano) . . . .
Rota Margh. in Braiotti 34 v. Bologna
Rota Romolo, avv. (Casale Monferrato) . .
Rota Severino (Institute) 7-9 p. Carlo Felice, 40-42 v. Lagrange 1-36 *offic.* borgo S. Paolo, *abit.* 41 v. Lagrange . 415-15 [illegible]
Rota Stefano, pension., 26 v. Giulio.
Rota e Vergano, acciai 35-12 44 c. Napoli
Rothlisberger Giulio, ing., 34 c. Vinzaglio
Rotondi Ermenegildo, professore, 28 corso Valentino e (Verona) . . . . 813-[illegible]
Rotondi Gio., (Novara) . . . .
Rotta Aless., impr. pubbl. 30-13 48 v. S. Franc. da Paola, *abit.* 9 v. Cibrario
Rotta Enr., agente Distillerie Italiane, 26 corso Siccardi, *abit.* 4 v. Montevecchio.
Rotta Gius., medico 66 c. Vitt. Em. 792,944,[illegible]
Rotti Angelo, latton., 47 v. S. Dalmazzo.
Rotti Antonio, lattoniere, 5 v. Duch. Jolanda
Rotti Francesco, calz., 5 v. S. Secondo . .
Rotti Gius., tappezz., 3 v. Andr. Provana
Rotti ved. e Brizio Matteo, alberg., 14 v. Nizza
Rouchaud Fern. 8 v. Legnano. . . .
Rouchaud-Gioanetti Luisa, maestra mun. 54 v. Sacchi . . . .
Rouge Clemente, rappr., *abit.* 4 c. Palestro

[illegible] C. e C., rappres. 14-32 4 v. Arcivescovado. . . . . *pag.* 141-42
[illegible] Enrico e C., caffè, 3 v. Bonzanigo . . . 564
[illegible]ier P., scenogr., 10 c. Palestro 902
[illegible]sel Vinc., ispettore scolast. provinciale, 3 v. Scuderie Reali 626
[illegible] Paolina, 21 v. Vittorio Amedeo II . . . 756
[illegible] Carlo, impieg., 3 v. Reggio. 986
[illegible] Ernesta, maestra mun., 45 v. S. Secondo 858
[illegible] Luigi, avv., senatore del Regno, (Roma-Torino) 696,755 94,1025
[illegible] Oscar, avv. pubblic. 11-15 45 via S. Secondo 775,928
[illegible] e Viarengo (vedi Soc. Anon. Tipografica Editr. Nazionale).
[illegible]gna Adel. in Rastelli 24 v. S. Quintino 118-[illegible]
[illegible]eto frat. e sorelle di Gius. 85 via Esposizione 60
[illegible]ino Bernardo, latton., 34 v. S. Domenico . 404
[illegible]ino Gio., 5 v. Alberto Nota 774
[illegible]chietto Enr., 4 v. Misericordia 757
[illegible]enda di Rovasenda nob. Adele n. Mella-Arborio, 20 v. Bogino 594
[illegible]senda di Rovasenda conte Alessand., avv., deput., 32 c. Vitt. Em. II 557-60-94,657,1055
[illegible]enda di Rovasenda nob. Alessina n. Quadro di Ceresole 38-98 6 v. Arcivescovado . 594
[illegible]enda di Rovasenda cont. Alice n. Andreis 32 c. Vitt. Eman. II. 467 594
[illegible]senda di Rovasenda nob. Amedeo 38-98 6 v. Arcivescovado 14 594 678-97,950
[illegible]senda di Rovasenda nob. Carlo Iberto, Isabella e Ludovico, 18 v. Bricherasio. 594
[illegible]enda di Rovasenda cont. Carolina Giulia n. Nix Ashburner, 48 v. Bricherasio . . 594
[illegible]enda di Rovasenda nob. Clotilde in Terzi, 20 v. Bogino 594
[illegible]senda di Rovasenda nob. Em. 38-98 6 v. Arcivescovado. . . . 14,594,778,956
[illegible]senda di Rovasenda nob. Gius., 38 98 6 v. Arcivescovado 556-94,708 1050
[illegible]enda di Rovasenda conte Luigi, 20 via Bogino 594,1050
[illegible]nda di Rovasenda nob. Luigi Casimiro, 18 v. Bricherasio 594
[illegible]nda di Rovasenda nob. Maria n. Trivulzio 38-98 6 v. Arcivescovado 594,956
[illegible]enda di Rovasenda nob. Maria n. Biandrate di San Giorgio 38-98 6 v. Arcivescovado 594
[illegible]nda di Rovasenda nob. Melania in Galleani d'Agliano, 6 v. Arcivescovado . . 594
[illegible]senda di Rovasenda nob. Vittorio, Eleonora, Paolo e Carlo Baldovino, 52 corso Vitt. Eman. II. 594
[illegible]o Gius., neg. oref., 49 v. S. Secondo . . 307
[illegible] Angela ved. Jourdan (Ditta), chinc. di lusso, 2 v. Barbaroux 278,306-79
[illegible] Delfina, chincagl., 90 v. Gioberti. . 301
[illegible] Andrea, sellaio, 74 c. S. Maurizio . . 575
[illegible] Camillo, proc., 5 v. Valeggio 883
[illegible]Gio., ingegn., prof., 27 v. Berthollet 834-52-58
[illegible] Luigi avv., 62 c. Duca di Genova 58
[illegible] Vittorio, orolog., 55 v. S. Massimo . . 309
[illegible]rat., uova e burro, p. Em. Filib. (tett. levante) 503
[illegible]at. e sor. fu Luigi 207 str. ai Ronchi 429
[illegible]Ant. fu Gius. 7 v. S. Rocco (Cavoretto) 139
[illegible]arlo, barc., 296 str. Moncalieri . . . 465
[illegible]arlo fu Dom., barc., 199 Mad. del Pilone 465
[illegible]rola in Boccardo 39 v. Cavoretto-Moncalieri 14
[illegible]nrico fu Maur. 84 str. Cavoretto-Moncalieri 14

Rovei Franc. 10 v. S. Rocco (Cavoretto) *p.* 439
Rovei Giacomo, neg. uova e burro, 4 p. Em. Filib. 503
Rovei Gius., pizzic., 6 v. ai Ronchi (Cavoretto) 530
Rovei Luigi, neg. uova e burro 39-56 rimp. al 10 p. Em. Filiberto 503
Rovei Luigi di Gius. 68 str. di Lanzo . 38,78
Rovei M., falegn., 26 v. Orto Botanico . . . 548
Rovei Maur. di Antonio 5 v. Boves . . . 34
Rovei Maurizio, terragl., 57 c. Vitt. Em. II . 318,767
Rovej frat. e sor. fu Gio. 296 str. Moncalieri 93
Rovej Giovanna ved. Rovej 564 str. Val Patonera 456
Rovej Lodov. fu Luigi 496 str. ai Ronchi 429-30
Rovej Luigi fu Gius. 488 str. ai Ronchi . 450
Rovella Bened., uff. giudiz., 30 v. S. Secondo . 665
Rovella Davide, impieg. Istituto *La Generala* . 627
Rovella Domen., tint., 4 v. Basilica 297
Rovella Domenica 2 c. Orbassano . . . 404
Rovella Teresa ved., agiata, 6 p. Savoia.
Rovelli Ant., agiato, 30 v. Mercanti
Rovelli Luigi, avv., giud. agg. Trib., 5 v. Milano 665
Rovelli Tersillo imp. ferr., 27 v. Bern. Galliari 978
Rovera Costanzo fu Gio. drogheria, 49 via Principi d'Acaja 420 370
Rovera Giac. fu Gius. 5 v. Marenco . 86,98
Rovera Maria, sarta 54 v. Gioberti 275
Rovera, Zappelli e C., vetri e cristalli 43-51 49 v. Garibaldi. 348
Rovere (*vedi* della Rovere).
Rovere Aless. 4 v. Pietro Micca 434-57
Rovere Ces., fu Lor. 52 c. Montevecchio 98,464
Rovere Ettore di Clem. maestro musica 7 v. Bernardino Galliari . . . 22,754,866-67
Rovere Evasio, orefice 8 v. Pietro Micca . . 307
Rovere Fortunata, stiratr., 24 v. S. Chiara 295
Rovere Gio., negoz., 26 v. Lamarmora . . . 754
Rovere Gioach., medico chirurgo, special. per bambini, 20 v. Principe Tommaso . 694 694-96,846 946
Rovere Gius., 48 v. Genova 769,967
Rovere Gius. fu Stefano e sor. 6 via S. Francesco da Paola. 435
Rovere Lor., medico-chir. 15-88 35 c. Vinzaglio 795,946
Rovere Maria, agiata, 50 v. S. Chiara.
Rovere Paolo perito commerc. S. Damiano d'Asti) 897
Rovere Sirio, marese. brig. ferr., 52 v. Gioberti.
Rovere T., biancherie, 7 v. Roma . . . 297,372
Rovero Emilio, ing., 62 c. Vittorio Eman. II.
Rovero Gius. Emilio, ispettore tecnico Azienda elettr. munic., 46 v. S. Giulia
Rovero L., impieg. telegr., 68 v. Colli 969
Rovero Maria, tabacc., 4 gall. Subalpina. . . 645
Rovero Mario, chim.-farmac. 4 v. Bava.
Rovero Vinc. imp. post., 24 v. Catania 974
Roversi Aug., cartol., 29 v. Carlo Alberto. . . 534
Rovesti Enrico, verific. pesi, 53 v. Saluzzo . . 644
Rovetti Adolfo, 89 v. Nizza 670
Rovetti Carlo, capo uff. mun., 2 v. Santa Croce 606
Rovetti Carlo, dott., 44 v. del Carmine. . . 809-45
Rovetto Gio. e Ferrero Maria coniugi 45 v. Chiomonte 47
Rovetto Ferdin., spazzat., 300 Lingotto 540,1035
Rovetto Gio., riparaz. organi, 42 v. Mazzini . 344
Rovetto Gio., sarto, 25 v. Barolo 282
Rovey sorelle, neg. frutta, 5 v. Andrea Doria 547-49
Rovey Antonio fu Francesco 29 v. Moncalieri 92,454
Rovey Ettore, geom. (Cavoretto). 962
Rovey Felice ing., 563 str. Val Patonera 456

Rovey Gabriella, fioraia, c. Vitt. Eman. rimp. al 57.
Rovey Giacomo rappr. Cartiera **12-15** 54 via Venti Sett., *ab.* 44 v. Cavour *pag.* 422,438,897
Rovey Giuseppe di Antonio 47 v. all'Asilo (Cavoretto) 46
Rovey Luigi **42-12** 72 str. di Lanzo.
Rovey Vinc. fu Luigi 207 str. ai Ronchi . 429
Roveyaz Teresa ved. Toselli (eredi) 404 via Chieri 46
Rovida Enrico, verific. pesi (Avigliana). . . . 641
Roviera Paolina, tratt., 91 c. Ponte Mosca. . . 544
Roy Elisa, maestra di musica, 6 v. Carlo Alberto 866
Roz Pietro Vinc., avv.-proc. **32-62** 33 v. Garibaldi 876-83,1056
Roz Tomm., proc., 41 v. Principi d'Acaja . . 883
Rua frat. e sor. fu Bart. 285 str. Cartman . 39
Rua frat. fu Pietro 50 str. Valsalice . . 457
Rua Alessandro, 35 v. Roma 953
Rua Bartolomeo e Luigi 234 str. Cartman 39
Rua Carlo, 8 v. Morosini 773,1042-43
Rua Carlo, capitano, 7 v. Ettore De Sonnaz.
Rua Carlo e C. succ. Bertet, ferram., ottonami ed artic. casalinghi **39-47** *negozio* 42 v. Roma, *abit.* 47 v. Lagrange 356-92-94-95 398,444
Rua Ernesto, orefice, 35 v. Roma 306
Rua Gio., tratt., 223 str. Cartman 545
Rua Gius. fu Gius. 489 v. Mongreno . . . 94
Rua Gius., neg. frutta, p. Bodoni (serraglio). . . 547
Rua Gius., pension., 1 p. Carlo Eman. II.
Rua Giuseppina ved. Solaro di Villanova marchese Camillo (eredi) 28 v. Accad. Albertina 40
Rua Luigi, latteria, 50 str. Valsalice 535
Rua Luigi fu Gius. 285 str. Cartman . . 39
Rua Maria, sarta, 47 v. Lagrange 275
Rua Marietta ved., chincagl., 1 v. Ariosto . . 501
Rua Mich. sacerd. e condomini, 52 v. Cottolengo 21,24 33,49,50,53,78,79,425-32-57,677,769
Rua Michele, 7 p. Solferino. 1049
Rua Rosa, tabacc., c. Orbassano ang. v. Marco Polo 646
Rua Teresa, tratt., 9 v. Valperga Caluso. . . . 579
Rua Tommaso, commest., 16 v. Cinischia (borgata Cinischia) 545
Rua Vitt., avv., ispett. ferr., 7 p. Solferino. 876,978
Rua Alessandro, negoz., 4 v. Saluzzo.
Rua Ognissanti, neg. trine **37-57** 2 v. Garibaldi 268-69
Ruà Teresa, agiata, 40 v. della Rocca.
Ruaro G. e C., coloniali, 161 str. Nizza . 485,528
Ruata Annibale, dott., 42 v. Massena.
Ruata Enea, dott., 42 v. Massena.
Ruata F., 42 v. Massena.
Ruata Franc., avv.-proc., **40-05** 43 v. Garibaldi 876-85
Ruata Gio., trasp. bagagli, Staz. P. N. 984
Ruata Gio., 8 v. Berthollet 774
Ruata-Allermi Teresa, sarta, 45 v. Nizza . . . 275
Ruata e Genta, farmac. **42-48** 26 v. Cernaia.
Ruatta Angela, affittacam., 29 v. Accad. Albertina. 435
Ruatta Arturo, impieg. ferrov., 43 v. Gioberti.
Ruatta Valent., impieg., 45 v. Saluzzo.
Rubatto frat., velocip., 59 c. Ponte Mosca . . 446
Rubatto A. e M. frat., impianti frigor. **32-26** 4 v. Passalacqua 406-57
Rubatto Enrico, (Chivasso) 1002
Rubatto Gio., fabbro ferr., 228 c. Regina Margh. 422
Rubatto Giuditta, maestra mun., 8 v. Susa . . . 834
Rubatto Giulia, neg. mobili, 27 c. Vinzaglio . . 359
Rubatto Giuseppina, affittacam., 20 v. Silvio Pellico 435
Rubatto Lucia fu Domenico in Rivetto 508 str. dei Forni e Goffi 64

Rubatto Luigi, vinaio, 71 c. S. Maurizio . *pa[g.]* ...
Rubatto Maria, merc. e tel., 20 v. Pallamaglio ...
Rubatto Michele 499 str. Bertolla . . ...
Rubatto Tomm., neg. mobili, 7 v. Cottoleng[o] ...
Rubatto Vitt., merc. sarto, 40 v. Montebello ...
Rubatto V. G., tappezz., 25 c. Vinzaglio . . ...
Rubatto-Bracco Linda, direttr. Istituto Ferrer 76 c. Vittorio Eman. e 9 v. Bellini. . ...
Rubbino Carlo Luigi sac., 4 v. Brugnone ...
Rubbio Ces. Alb., avv., 2 c. Siccardi . ...
Rubei coniugi, salsamentari, 48 p. Vitt. Em. I ...
Rubelli Luigi di Gius. 28 v. Marochetti. . ...
Rubeo Bernardo, vinaio, 23 v. Cottolengo ...
Rubeo Dom., impieg. postale, 33 v. Vanchig[lia] ...
Rubeo Lor., legnami da lavoro, 22 c. Brescia ...
Rubeo Teofilo (eredi) 418
Rubiana Pietro, rigatt., 25 v. Cottolengo . ...
Rubiani Medardo, capo-sarto milit., 41 v. Fre[jus] ...
Rubiano Pietro, incer. pavim., 8 v. S. Massim[o] ...
Rubic Italico, ing., 47 v. Valperga Caluso . ...
Rubietti Augusto, ing. dirett. Manif. tabacchi 438 str. R. Parco . . . . . . 6...
Rubietti Battista, 62 v. Nizza . . . .
Rubietti Giov., calzolaio, 23 v. Cibrario . ...
Rubin-Barazza Carlo, med. chir., 20 v. Cernaia 842,946...
Rubin-de-Cervin bar. Enrichetta n. Sapelli di Capriglio, 49 c. Oporto. . . . . 5...
Rubin-de-Cervin bar. Ernesto, capit. di vascello ...
Rubin-de-Cervin nob. Fanny in Pateri, 2 via Andrea Doria. . . . .
Rubini Alfredo, industriale, 52 v. Ormea.
Rubini Arnaldo, inseg., 33 v. S. Fr. da Paola ...
Rubini Ferdin., inseg., 24 v. Genova . . . ...
Rubini Gino, impieg. dog., 24 v. Genova . ...
Rubini Gio., affittacam., 33 v. S. Franc. Paola ...
Rubini Giulio, ing., deput., ministro Lavori P[ubblici] (Roma). . . . .
Rubini Luigi, impieg. post., 18 v. Bellavista . ...
Rubino, affittacam., 38 c. Vitt. Em. II. . . . ...
Rubino coniugi 32 str. ai Ronchi . . ...
Rubino frat. e sor. fu Michele 246 str. Ronchi . . . .
Rubino sor., chincagl., 51 c. Princ. Oddone ...
Rubino sor. fu Gius. Mich. 32 str. ai Ronchi ...
Rubino Alb. e Gius. 32 str. ai Ronchi . ...
Rubino Antonio panett., 12 v. ai Ronchi (Cavoretto) . . . . . . 42...
Rubino Antonio, pubbl., 4 v. Ospedale . . . ...
Rubino Ant. fu Mich. 34 str. ai Ronchi . ...
Rubino Ant. ed Andrea fu Ant. 252 strada ai Ronchi . . . .
Rubino Anna, pettin., v. S. Rocco (Cavoretto) ...
Rubino Carlo Sebast. 21 v. Massena . ...
Rubino Cristina in Feriolo 4 v. S. Rocco (Cavoretto) . . . .
Rubino Domenica, ristor., 552 Val Pattonera (Cavoretto) . . . .
Rubino Domenica, vinaia, 6 v. Musine . . ...
Rubino Edoardo, prof., scult. e pitt., 7 via Napione, *studio* **43-83** 47 v. Asti . ... 9...
Rubino Felice fu Biagio 252 str. ai Ronchi ...
Rubino Franc. di Ant. 12 str. ai Ronchi . ...
Rubino G., mercerie, 44 v. Buniva . . . ...
Rubino Gaspare e cons. 238 str. ai Ronchi ...
Rubino Gioachino (Cavoretto) . . . .
Rubino Gius. ed Andr. di Ant. 252 str. ai Ronchi . . . .
Rubino Gius. 40 v. Caselle . . . .
Rubino Luigi, impieg., 44 *bis* v. Princ. Tomm[aso] ...
Rubino Margh. fu Ant. 182 str. ai Ronchi ...

...o Ossola Rosa in Lupo 323 str. ai Ronchi. . . . . *pag.* 429
...o Vinc. fu Franc. 402 str. Cavoretto-Moncalieri 64
...ola coniugi, fornai, 32 c. Princ. Oddone . . 522
...ola frat. e sor. di Ant. 975 str. Fossata . 64
...ola frat. e sor. di Maur. 67 c. Pr. Oddone . 56 419-54
...la Alb., fornaia, 54 v. Cottolengo 522
...ola Angela 150 v. Circonvallaz. Nord 469
...ola Annetta in Griffa 9 v. G. Grassi. 74
...ola Carlo fu Carlo 22 v. Ceva 46
...ola Carolina 40 v. Pessinetto . . 442-43
...ola Cesare, 59 c. Vitt. Em. II 1038,52
...ola Ces. e Luigi 335 str. priv. Riviera . 47,52 72,426
...ola Domenica 450 v. Circonvall. Nord 21,469
...ola Gio. 72 v. Fossata 60,64
...ola Gio. di Lor. e consorte 47 v. Boccardo 27
...ola Giulia in Leardi 6 c. Duca di Genova 429
...ola Giuseppa 27 str. Pianezza . 442-45
...ola Ignazio 20 v. Exilles 60
...ola Lucia ved. Cociglio 450 v. Circonvallazione Nord 469
...ola M., ghiaccio natur., v. Fossata (barr. Milano). 489
...ola Matteo fu Mich. 476 viale Madonna di Campagna 84
...ola Maur. e consorte 32 c. Pr. Oddone 56 419-54
...ola Petronilla, maestra mun., 28 v. Massena 830
...ola Pietro, 24 v. S. Secondo.
...ola Pietro e Franc. fu Gius. 371 via Gravere. 74
...ola Vinc. 40 v. Exilles. 60
...ola-Leardi Giulia, maestra mun., 6 c. Duca di Genova 835
...bolio Gio., spazzat., 483 Basse (Lingotto) . 540
...olf Carlo e C., meccan. **32-08** 34 corso Princ. Oddone 412 22
...asso Gius. 3 v. Ravenna 422
...dolph de Grosche Geltrude, prof., 16 via Milano 864
... Annetta, pasticc., 26 v. Cernaia 500
... Eug. fu Gius. 468 str. Moncalieri 92
... Felice, pelliciaio, 36 v. Cernaia 372
... Gio., geom., aiut. ing., 74 c. S. Maurizio 640
... Giuseppe, mode e novità, 45 p. Castello 275
... Guglielmo, pasticc., 4 p. S. Martino. 560,567
... Michele, fabbro ferr., 5 v. Bava 422
... Stef., avv. not., 4 p. Solferino. . 705,876-84
... Valent., panett., 36 v. S. Fr. da Paola 522,774
... e Bosco, seterie, 44 v. Finanze 268
... Gaet., droghiere, 5 v. Massena.
... Gugl., impieg. ferrov., 405 c. Vinzaglio. . 762
... Nicola, neg. vino, 467 p. barr. Nizza. 492,544
...i Dom., rappr. com., 43 v. Corte d'Appello 1049
...i G., bianch., 2 v. Accad. Scienze, *laborat.* 7 v. Finanze 293 94
...o e Versino, alberg. **28-39** 43 via Corte d'Appello. 477-80
... A., macell., 7 c. Brescia 525
... Carlo, macell., 37 c. Siccardi e 24 *bis* via San Donato. 525
...ti famiglia, 39 v. Gioberti.
...ti Gio., impieg. munic., 49 v. Valp. Caluso.
...ola Gius., maggiore, deleg. benef. (Chieri) 64,457
...lli coniugi 43 v. Sesia 447
...lli Ignazio, avv., 92 str. Cavoretto-Moncalieri 54

Ruffinelli Luigi 45 v. Sesia . . . . *pag.* 447
Ruffinengo G., sarto, 8 v. Roma 282
Ruffinengo Giacomo, impieg., 21 v. Po . . . 654
Ruffinetto Enrico, 27 v. Bern. Galliari . 779,1043
Ruffinetto Gio., 27 v. Bern. Galliari. 774
Ruffini Arturo, capo uff., 22 v. Alfieri . . 995
Ruffini Franc. ✻, avv., prof. **32-76** 22 via Principe Amedeo 792-95,804-09
Ruffini Luigi, calzolaio, 27 v. Po. 384
Ruffino (*vedi* Bosco di).
Ruffino coniugi, neg. vino, 40 v. Caserta . . 482-97
Ruffino frat. e sor. fu Ant. 55 v. Goffr. Casalis 73
Ruffino frat. 40 v. priv. Ridotto . . . 425
Ruffino frat. e sor. fu Ippol. 513 str. Salino 49 429-32-65
Ruffino Agnese fu Ippolito 43 v. Barbaroux 19,432
Ruffino Gaetano, med.-chir., 34 v. Carlo Alb. 689,946-49
Ruffino Luigi, importazioni ed esport. **39-44** 15 v. Pietro Micca 444
Ruffino Luigi, rappr. macch. **41-03** 34 c. Orbassano 437
Ruffino Luigi fu Gius. 30 v. Ascoli . . 46
Ruffino Luigi perito, 43 v. Barbaroux 22,897-98
Ruffino Marianna ved. Ramella 49 v. Bidone 27
Ruffino Paola, mercerie, 7 v. Tarino. . . . 292
Ruffino Teresa e Gio. Massimo fu Ippolito 45 v. Mazzini 89
Ruffino Teresa fu Ipp. 513 v. Salino . . . 432
Ruffinoni Cesare (Susa) 452-53
Ruffinoni Maria ved., agiata, 8 v. Monte di Pietà.
Ruffo Beatrice, lingerista, 2 v. Gio. Berchet . . 285
Ruffo Gio., imp. post., 25 c. Ponte Mosca . . . 974
Ruffoni Domenica, 43 v. Lagrange 766
Ruffoni Enrico, ing., 5 c. Palestro.
Ruffoni Giovanna, maestra mun., 5 c. Palestro . 834
Ruffoni Ugo, Credito Ital. 997
Ruffononi Enr., ing., *studio* 10 v. Assarotti, *abit.* 5 c. Palestro 890
Rufinetti Lucia, trapunt., 467 v. Mad. Cristina 383
Ruga Giacomo, seg. agg., 44 v. Cavour. 663
Ruga Gius., 55 v. Po 853
Ruga Gius., (Milano) 1034
Ruga Pietro, dent. mecc., 29 v. Don Bosco . . 919
Ruga-Pavesi Giulia, 27 v. Mazzini 969
Rugani Luigi, dott., lib. doc. Univ., 17 v. Po . . 807
Ruggeri Pietro, calzol., 36 v. Cernaia 384
Ruggia Ant., archit. **33-61** 2 v. Viotti . . . 890
Ruggia Isid. 27 v. Legnano 77,79
Ruggero Ang. fu Celso 49 v. Conte Verde. 52
Ruggia Luigi, geom., 59 c. Oporto. 633
Ruggia Tommaso, vinaio, 29 v. S. Tommaso . 497
Ruggiero Or., isp. scolast., 27 c. Valentino 626-32
Rugà Ricci Edoardo isp. Soc. d'assic., *abit.* 16 c. Sommeiller.
Rugiu Vitt., gen. a riposo, 36 v. Cibrario 555,761
Rühl Karl, dott. med.-chir. ostetr. **36-84** 3 c. Francia 688,946-63
Rumi Ang., 28 v. Maria Vittoria 853
Rumi Salvatore, 14 v. Pio Quinto.
Rumo Filippo, 47 v. Madama Cristina . . . 774
Ruolo dei traduttori 897,1004
Ruoredda Ant., mag. alim., 162 c. Reg. Margh. 509
Ruoredda Franc., mag. alim., 2 c. Casale . . . 509
Ruoredda Gius. fu Gio. 207 str. Francia 65,427
Ruotificio Italiano **29-85** v. Vochieri (barr. S. Paolo) 468,396,449
Rusca Celestino, ten. col. a rip., 42 v. dei Mille.
Rusca Gius. fu Gius. 20 v. Pietro Micca 40,24,97
Ruscazio Emilio, ing., *studio* 45 c. Vinzaglio, *abit.* 53 c. Siccardi 446,890
Ruschena Abele, impieg. post., 34 v. Mad. Cristina 784,974
Ruschena Camillo, vinacce, 3 v. Gaud. Ferrari 498
Ruschetti e Incerti, placc. metall., 444 v. Nizza. 449

Ruscone frat. affitta vett., 23 *bis* v. Ormea *pag.* 20,405,450
Ruscone Ant., disegn., 75 v. Assietta.
Ruscone Gaspare, sarto, 50 v. Po 282
Ruscone Gio., vetture, v. Ospedale ang. via Carlo Alberto, *abit.* 23 *bis* v. Ormea 462-64
Ruscone Gius., frutta e verdura, p. Emanuele Filiberto (ponente) 547
Ruscone Gius., legat. libri, 47 v. Mad. Cristina. 550
Rusconi Alfr., commerc., 4 v. Gropello.
Rusconi Angiolina in Birocco 2 via Bertola 24,25,458
Rusconi Filippo, impieg., 23 c. Valentino
Rusconi Paolina, agiata, 3 v. Matteo Pescatore.
Rusconi Teresa in Dogliani 2 v. Bertola 24 25,458
Ruspa Gio., med.-chir. assist. Policlinico, 2 via Barbaroux 689,777,946-49
Ruspoli donna Eva, 74 c. Vitt. Em. II.
Ruspino F., fabbr. insegne, 3 v. S. Anselmo . . 342
Ruspino G., fabbro ferraio, 44 v. S. Massimo. 422
Ruspino Pietro, fabbro ferr., 44 *bis* v. Vanchiglia 422
Russiano Bartol., prof., 30 v. Gioberti. . . . 823
Russiano Gemma, prof.ª, 30 v. Gioberti . . . 854
Russiano Perla, prof.ª, 30 v. Gioberti 854
Russieur Louis, 6 v. Volturno.
Russo Pietrina, tabacc., staz. Porta Nuova . . 646
Ruston Proctor e C., macchine, *uff.* 31 corso Siccardi, *magazz.* 131 v. Nizza 406
Ruter-Bodmer F. K., ing. ind., 47 v. Magenta. 1026
Rutto Carlo, parrucch., 8 c. Casale 426
Ruzzo Franc., neg. vino, 53 c. Ponte Mosca . 492

S

Sabatini Ant., capo uff. post., 5 v. Cibrario. *pag.* 972
Sabbatini Aug., verniciat., 35 v. Vanchiglia . 343
Sabbatini Carlo, avv., 49 v. Cibrario . . 885 1054
Sabbatini Fed. ed Alda fu Achille 142 str. ant. Venaria 459
Sabbione (*vedi* Provana del).
Sabbione Baldass., avv.-proc., 45 v. S. Chiara 876-83
Sabbione Enrico, impiegato, 51 v. Artisti
Sabbione Lucia, mag. alim., 29 v. Don Bosco 540
Sabbione Venanzio, avvoc.-proc. 35-81 45 v. S. Chiara. . . 720,840-59-76-85,964
Sabena Gio. (Villafranca Piemonte) 996
Sabre C., drogh. 22-65 80 barr. di Milano . 534
Sabre Carlo, usciere, 43 v. Po 764
Sabri Dom. fu Franc. 105 str. Valsalice. . 457
Sabri Gius., commest., 80 str. Vercelli . . . 528
Saccaggi, sarti, 26 v. Princ. Amedeo 275
Saccaggi Gio., tratt., 5 v. S. Chiara 480
Saccaggi Pietro, geom., 4 v. Farino 893
Saccarelli Cesare, giud. Trib., 46 c. Oporto . 664
Saccarelli Paolo, ingegnere 23-80 9 v. Saccarelli, *abit.* 47 c. Oporto . . 454
Saccati Aless., impieg., 68 v. Gioberti.
Sacchero Mario, impieg., 45 v. Valperga Caluso.
Sacchero ved. e C., rivend. giorn., 30 v. S. Donato 522
Sacchero e Malanetto, pesi e mis., 23 v. Nizza 420
Sacchetti Ant., cappellaio, 40 v. Bogino . . . 279
Sacchetti Guglielmo, arnesi agric., 2 v. Goito. 407
Sacchetti Luigi (Banca Comm. Italiana) . 802,954
Sacchetti Rosa, maest. mun., 39 c. Pr. Oddone . . 833
Sacchetto Gio., vinaio, 69 v. Nizza 497
Sacchi Alfredo, magg. artigl., 35 v. S. Quintino 848
Sacchi Car. in Guglielminetti 28 v. Reggio. 423
Sacchi Carlo, inserviente Museo geologico, pal. Carignano 786
Sacchi Ettore, avv., Min. lavori pubblici (Roma) 557
Sacchi Eug., dott. in chim., 2 c. Beccaria.
Sacchi Felice, artic. da viaggio, 62 v. Venti Sett. 375
Sacchi Francesco, ing. 44 v. Cibrario *abit.* 3 v. Beaumont . . *pag.* 454,965,4…
Sacchi G., calzol., 4 v. Gaudenzio Ferrari . …
Sacchi Giuseppe, imp. ferr., 16 v. Pallamaglio
Sacchi Guido, rag., Banca Commerciale 9…
Sacchi-Guggi Alcea, maestra mun., 64 v. Magenta …
Sacchi Michelang., ing., rappr. macch. 43-5… 58 c. Valentino. . . . . …
Sacchi-Nemours conte Teod. (Genova) . …
Sacchi, Guglielminetti, carb. artific. 30-48 ang. vie Reggio e Mantova . . . .
Sacco coniugi, fornai, 29 v. Nizza . . . .
Sacco frat. e sor. fu Cesare 5 v. Cavour .
Sacco frat. fu Luigi 44 v. Amed. Avogadro
Sacco Adel. in Scavarda 6 v. S. Giulia …
Sacco Alessandro avvocato-proc., 9 v. delle Scuole . . . . …
Sacco Alfonso, 5 v. Andrea Doria . . . …
Sacco Ang. e consorte 46 str. Lucento . …
Sacco Carlo, dott., 42 v. S. Secondo . . . 68…
Sacco Carlo, impieg., 6 v. Princ. Amedeo. . 7…
Sacco Carolina, edic. giornali, ang. vie Carlo Alberto e Andrea Doria . . . . . . …
Sacco Carol., lanerie e tel., p. Eman. Filiberto …
Sacco Cesare, geom., impieg., 5 v. Plana . . …
Sacco Dom. fu G. B. 44 v. Passalacqua …
Sacco Domenico, 64 v. Cervino . . . . . …
Sacco Domenico 20 c. Ponte Mosca . . …
Sacco Edoardo, lane gregge e mobili, acc. … 3 piazza Savoia . . . . …
Sacco Emanuele, 35 v. Carlo Alberto ed 44 v. Amedeo Avogadro . . 57,7…
Sacco Emilio rag., 8 v. Botero . . 405 …
Sacco Emma Matilde, maestra mun., 44 v. Montevecchio . . . . …
Sacco Ercolina, sarta, 20 v. Baretti. . . . . …
Sacco Evasio, negoziante, 45 p. Castello.
Sacco Federico, prof., 18 c. Vittorio Emanuele II . . . . 167,786-99,808…
Sacco Federico, titolare uff. post. n. 4, 42 v. Sacchi …
Sacco Felice, orolog., 2 v. delle Rosine . . …
Sacco Gio., impieg. post., 4 v. Burdin . . . 97…
Sacco Gio., paste alim., 55 v. Magenta . . . 549
Sacco Gio., vinaio, 32 v. Maria Vittoria . . …
Sacco Gio. Batt., droghiere, 22 v. Genova . . …
Sacco G. B. 18-02 22 c. Vinzaglio …
Sacco Luigi, capit. artigl., 36 v. S. Quintino …
Sacco Luigi, dott., *studio* 15-02 8 v. Fabro, *abit.* 44 v. Montevecchio . . . 850-9…
Sacco Luigi, rappr., 44 v. Esposizione. . . …
Sacco M., lingerista, 21 v. Maria Vittoria . …
Sacco Maria, panett., 21 v. Genova . . . . …
Sacco Provvido, veter., 15 v. Cardinal Maurizio 62… 632,792 …
Sacco Randolfo, perito, 2 v. Maria Vitt. . …
Sacco Teresa, sarta, 2 v. delle Rosine. . . 275
Sacco Teresio, farm., 106 v. Vallorta . . . 92…
Sacco Vittoria, stiratr., 42 c. Brescia . . . 2…
Sacco Vittorio, tratt., 149 c. Vitt. Em. II . 484
Sacco-Armando A., levatrice, 34 v. S. Giulia . 926
Sacco-Fiore Maria, ricam., 6 v. Princ. Amedeo . 298
Sacco-Marchiando A., levatr., 22 v. S. Ottavio 92…
Sacco-Menotti Gius., rappres., 22 p. Em. Filiberto …
Sacco-Oytana Emilia, ispettr., 34 c. Siccardi …
Sacco-Oytana Gustavo Alessandro, avvocato 34 c. Siccardi. . . . . …
Sacco-Quaglia Fausta, agiata, 18 c. Vitt. Em. …
Sacco-Scanagatti Adelina 13 v. delle Scuole …
Sacco-Scavarda Adelaide 6 v. S. Giulia . . 4…
Sacco e Billotti, cuoi e pellami, 4 v. S. Chiara . 57…
Saccone Gio., smalt. 42-19 47 v. dei Fiori …
Saccone Gius., fabbro ferr., 8 v. Carena . . …
Sacconi G., macell., 8 v. Maddalene (R. Parco) …

…dote frat. 87 str. Tadini . . . *pag.* 452
…dote frat. fu Raff. 64 c. Casale 40,62,460
…dote sor. fu Leone 3 v. Venti Sett. 28, 56
…dote sor. fu Salomone 4 v. Garibaldi 68
…dote A. mode e novità 26-44 27 via Roma. 275-84-88
…dote Adolfo, ing., 47 v. S. Giulia e 64 corso Casale 890
…dote Alberto, fornit. milit. 40-70 26 corso Vinzaglio. 344
…dote Alb. avv., 170 c. Vercelli. . . . 78
…dote Alberto, rag., *uff.* 64 c. Casale . 895-99
…dote Alice in Momigliano 361 strada Revigliasco 425
…dote Anna ved. Diena e figli 85 str. Tadini 452
…dote Ans., impieg. munic., 20 v. San Quintino 607,784,904
…dote Anselmo, med.-chir., 40 c. Re Umberto 730,844,946
…dote Anselmo pittore, 20 via San Quintino 447
…dote Balilla, avv. 35-00 64 c. Vittorio Eman. II. 78
…dote Ben. 20 v. S. Quintino . 447,4013-46 4032-37
…dote Benvenuta in Levi 4 v. Garibaldi 68
…dote Camillo, prof. 38-49 3 v. S. Agostino.
…dote Cesare Lazzaro, fu Leone 64 v. Venti Sett. 65
…dote Cesarina in Jona 556 strada Val Patonera 456
…dote Claudio, forn. mil. 19-47 74 corso S. Maurizio, *abit.* 40 v. Maria Vitt. 344-94,744
…dote Clotilde ved. Sacerdote, patronessa cucina malati poveri, 40 c. Vinzaglio 729
…dote Donato fu Bened., 46 v. Venti Sett. 743-44
…dote Edoardo, perito, 10 v. Milano 897
…dote Elvira ved. Olivetti 4 v. S. Tomm. 443
…dote Emilia, agiata, 26 v. Valeggio.
…dote Emilio, 230 v. Montanaro . . 95
…dote Emma Benedetta in Terracini … str. Superga 454

Sacerdote Emanuele, fu Salvador (Ditta) banchiere 22-61

… v. Roma . . . . 24, 35, 68, 75, 78, 7… 402-05-54-64-64,265
… Emma in Guastalla 46 v. Barbaroux 49
… Emma, ved., agiata, 46 v. Lagrange.
… Enrichetta in Malvano 63 via Fiori 46,65,426
… Enrico, medico-chir., 37 v. Bava. 946
… Esterina (Ditta), neg. mobili, 20 via Galliari 303-39
… Ettore, 9 c. Vitt. Em. II 766
… Ezechia, banca, 26 v. Maria Vittoria … v. Lagrange . . . 986-99,4048-32-35
… Fausto, avv., cons., 54 c. Siccardi 564,876
… Fed., avv., 85 corso Vittorio Emanuele II 467,747,850-76
…, tipogr., 22 Carlo Alberto . . 324-25
… Giac., avv., 3 v. Venti Settembre 28,56,679,832,944,4040
… Giacomo, industr., 4 v. Gazometro . 755
… Giacomo, pubblicista, 45 v. Bogino.
… Giacomo, proc., 40 c. Re Umberto . 883
…ino, 40 c. Valentino 943
… Giorgio 7 c. Vinzaglio. . . . 460
… Guglielmo, impieg., 36 v. Sacchi.
… bia Stella, ispettr. scolast., 47 via Lagrange 834
Sacerdote Lazzaro 18 v. Pastrengo *pag.* 85,167
Sacerdote Leone, 58 c. Vitt. Em. II e 43 v. Roma 68,78,849,4004-02-04-32
Sacerdote M., fabbr. cappelli, 2 v. Roma . . . 279
Sacerdote Marco fu Vita, avv., 43 v. Po 79,876
Sacerdote Marianna in Levi 24 v. Berthollet 24
Sacerdote Mario, geom., 80 c. Vitt. Em. II . . . 893
Sacerdote Matilde e Rosina fu Leone 42 via Giannone 28,56
Sacerdote Michele e figli fu Emanuele 40 c. Re Umberto 447-60
Sacerdote Moise, industr., 4 v. Massena . . 4046
Sacerdote Moise fu Lazzaro 18-01 125 via Madama Cristina 83
Sacerdote Oreste, impieg., 5 v. S. Quintino.
Sacerdote Pacifico, proc., 7 v. Matteo Pescatore 883
Sacerdote Raffaele (figli di) 4-71 forn. militari, 64 c. Casale. . . . 40,62,460,284,344
Sacerdote Rodolfo avv.-proc., *uff.* 27-74 7 via S. Teresa, *abit.* 26-43 46 c. Siccardi 876 83
Sacerdote Romolo, avv., 26 v. Amedeo Avogadro.
Sacerdote Salv., avv., 7 c. Vinzaglio . 876,940
Sacerdote Sansone e figli, oggetti antichi, 23-25 v. Maria Vittoria, al 38 *abit.* . . . 305
Sacerdote Samuele, impieg., 5 v. S. Quintino
Sacerdote Teod. prof. 26-43 46 c. Siccardi 48,144,864
Sacerdote Vita fu Elia 48 c. Siccardi . . . 24
Sacerdote Vitalevi, agiata, 2 v. dei Mille.
Sacerdote Vitt., avv., 40 c. Valentino 876
Sacerdote Fano Luisa, 54 c. Siccardi 722
Sacheri Angelo, agente 44-70 50 v. Sacchi.
Sacheri Emilia fu Dom. 29 v. dei Mille . 428
Sacheri Giovanni, ing., 25 c. Vitt. Emanuele II . 624-86,793-94,842-43-90,903,4046
Sachero Giacinto, magg. d'artiglieria, (Campo di Ciriè) 650
Sachero Melchiorre avv.-procuratore 5-76 20 v. Garibaldi 876-83
Sachis Eugenio, med. chir., 2 c. Beccaria 946,4031
Saconney Teodoro, 94 v. Nizza 24-82 *villa* 47 str. Cavoretto . . . 43,84,100,4038
Sacra Famiglia (Istituto), 47-49 v. S. Donato . 862
Sada Matilde 40 v. S. Tommaso 443
Sada-Gazzera Franc., vett., 37 c. Vitt. Em II 462-64-65
Saettone Giacomo, imp. post., 57 c. Vitt. Em. II. 974
Saettone-Bogani L., maest. mun., 180 c. Reg. Margh. 837
Sadun E., avv., Firenze 4034
Saffirio Andrea, dirett. scolast., 43 via Barbaroux 764
Saffirio Rosa, maestra mun., 43 v. Barbaroux . 838
Saffirio Vitt., impieg. daz., 35 v. S. Chiara . . 642
Saglia Carlo, impieg., 42 v. Ospedale.
Saglia Oddino, liquoristi, 4 v. Bogino. . . . 487
Sagliaschi B., vernic., 43 v. S. Anselmo . . 344
Sagliano (*vedi* Cusani di).
Saglietti Matteo, cartolaio, 26 v. S. Tommaso . 334
Saglietti Remigio, industr., 22 *bis* c. Vitt. Em. II.
Saglietto Giacomo, medico-chirurgo, 34 via S. Massimo 756-64,946
Saglio Attilio, impieg., 44 c. Vitt. Em. II.
Saglio Gio. Dom., maestro mus., 37 v. S. Francesco da Paola 865-67
Saglione Antonio, liquorista, 8 v. della Zecca . 487
Sahadun Gius., consigliere banca (Roma) . . . 989
Saibene Carlo, prof., 63 c. Princ. Oddone 822-26-63-97
Saino Maddalena 366 str. S. Vito 444
Saint-Amour (*vedi* Muffat de).
Saint-Pierre (*vedi* Bollati di).
Sakaloff Tersilla fu Vitt. 39 str. com. Cavoretto 43
Sala (*vedi* Calleri di).
Sala coniugi 88 str. Vercelli 464

Sala di vendita piemontese, 45 v. Venti Sett. *pag.* 433
Sala Alberto ing., 4 c. Duca di Genova 58,69,748
Sala Bartol., falegn., 24 v. Parma. 348
Sala Carlo, commesso Cassa risparmio 996
Sala Carlo ingegn., 23 v. Rossini 430,769,890 897-98,1010
Sala Carlo, latton., 12 v. S. Donato 404
Sala Clotilde in Ragazzoni 28 v. Mad. Cristina. 429
Sala Ernesto, panett., 44 v. Martinetto. . . 522
Sala Franc. (ditta di Sala ing. Carlo) costrutt., 23 v. Rossini, 3 v. S. Giulia e **5-16** 89 c. Reg. Margherita . 430,420-22
Sala Franc., decorat., 32 v. Baretti 314
Sala G., teol., cappellano cimitero S. Pietro in Vincoli 614-73-77
Sala Gaetano, prof., 17 v. Vitt. Amedeo II. 709-73,978
Sala Gio., 23 v. Rossini. 770
Sala Gio., commerc., 45 v. S. Giulia.
Sala Gio., direttore Real Casa, pal. Reale 550
Sala Gio., macell., 47 v. Baretti 525
Sala Giovanni, macell., 27 v. Mazzini 525
Sala Gius., med.-chir., 104 c. Vitt. Em. II 618,708,916
Sala Gius., vinaio, 43 v. Lagrange. 497
Sala Luigi, 34 v. Asti.
Sala Luigi, arredi sacri, 9 v. della Consolata . 2?7
Sala Michele, viagg. di comm., 46 v. Goito
Sala Ottavio, chimico industr., 4 c. Valentino. 361
Sala Pietro, neg. olio, Dock compart. laterale 503-14
Sala Serafino, macell., acc. al 37 v. della Rocca 525
Sala Tranquillo (Ditta), latt. n., 30 v. S. Donato . 404
Sala Vincenza, chincagl., 29 v. S. Franc. da Paola 301
Sala Zelia fu Romeo e madre 4 c. Duca di Genova 58,69
Saladino coniugi 37 v. Barbaroux . . . 86
Saladino Adele in Schiavino 36 v. Circonvallazione Nord 73,409
Saladino Simone fu Giac. 262 strada Val San Martino 86,438
Saladino-Corsini Laudomia ispettrice, 38 v. Mantova 86,704-24,835
Salaman Andrea, viagg. di comm., 50 v. Mazzini.
Salamano Felice fabbro-ferr., 7 v. Goito 73,422
Salamano Gius., macell., 25 str. Francia . . . 525
Salamitto Amilcare, vice-cancell., 3 v. Cibrario. 667
Salamitto Margh., affittacam., 25 p. Castello . 435
Salamitto Pietro, vice-cancell., 3 v. Cibrario . 663
Salamone Giacomo, pension., 27 c. Raffaello
Salamone Stefano, pension., 63 v. Mad. Cristina.
Salandra Ant., prof., avv., deputato, ministro del Tesoro (Roma) 537
Salbrano Domenica, tabacc., 5 v. Bava 645
Salaris Simonina, 69 v. Assietta.
Salaroglio Carlo, meccan., 10*bis* v. Bern. Galliari. 412
Salaroglio-Borello Maria Teresa, maestra mun., 34 v. S. Domenico 855
Salasco Vitt., gener. (*vedi* Canera di Salasco).
Salassa coniugi 102*bis* vic. Valtorta . . 458
Salassa fratelli e sorelle 102*bis* vic. Valtorta 458
Salassa Ant., neg. uova e burro, 15 v. Mazzini 503
Salassa Dom. di Franc. neg. mob. ferro, 38 via Cernaia 75,340-85,967
Salassa Gius. 984 str. Stupinigi. 454
Salasso Rosa, stiratrice, 102*bis* vic. Valtorta.
Salati Adele in Armandis 7 v. Montevecch. 97,422
Salazza Annetta, sarta, 26 str. S. Paolo 539
Salce famiglia, 6 v. Volturno
Sale Angelo, negoz. vini, angolo vie S. Tommaso e Bertola 492-97
Sale d'Argentine (*vedi* Beria di).
Salengo Carlo, rappr. **14-81** 49 v. Arsenale 442-61,503,756
Salengo Teresa in Vagnone 8 via Orto Botanico 406

Salerno Ermellina fu Valerio 5 v. Baretti
Salerno Gio., vice-agente imposte, 9 v. dei Mill
Sales Gius., ing., 47 v. S. Massimo. . . . .
Sales Luigi, imp. postale, 4 v. Goito . . .
Sales Maria Madd.na in Abrate e sorella 146 c. Reg. Margherita . . . .
Sales P. Marco, Conv. S. Domenico (Roma) .
Sales Placido, avv., 44 v. Bellezia . . . . .
Sales Stefan., dott. in chimica, 52 c. Reg. Mar
Salesse Mario, viagg. di comm., 12 v. Cibr
Salesiana (tip. e libr.) **58** 32 v. Cottolengo 4 v. Mad. Cristina 324 2
Saletta Carlo, agiato, 8 v. Saluzzo.
Saletta Caterina, neg. berretti, ang. v. Cor d'Appello e Bellezia . . . .
Saletta Luigi, capitano, 16 v. Morosini .
Saletta Marta, mag. alim., 44 v. Petrarca .
Saletta Natale, affittacamere, 29 v. Baretti .
Saletta Zaverio, 9 v. Vassalli Eandi . . .
Saletti Leopoldo, verificatore ferrov. P. V. 108 c. Vitt. Em. II.
Saletti Manfredo, tipogr., 40 v. S. Secondo

Saletti Pietro,
rappresent. inchiostri, caratteri, macchine mobilio per arti grafiche **45-21** *uff.* 14 v. Gazometro, *abit.* 12 v. Parini 329-
Salice Raffaele, fabbro-ferr., 17 v. dei Fiori e 38 v. S. Anselmo . . . .
Salietti Aless., industr., v. Graglia (Vanchiglietta)
Salino conte Alfr. **17-44** villa S. Vito (Pilonetto) 409-32
Salino cont. Giulia, n. Melegari, *villa* S. Vito (Pilonetto) . . . .
Salino cont. Maria fu Aug. in Morelli di Popolo 9 v. Vitt. Amedeo II 46
Salis Ang., alunno post.-telgr., 26 v. Mazzini
Salis Rodolfo ing. (Genova) . . . .
Saliva Antonio, dott., agiato, 57 c. Vitt. Em. II
Salivetti G., calzol., 42 str. Lucento . . . .
Salivetti Pietro, 82 str. Lucento . . . . . .
Salivetto Franc., viagg. di comm., 7 v. Saluzzo
Salivetto Gio. fu Franc. 233 str. Francia
Salivetto Gius., impieg., 23 v. Soperga.
Salivetto Pietro fu Lor. 82 str. Lucento
Sallier de la Tour nob. Gius. fu Carlo (Aja)
Sallier de la Tour nob. Matilde in Maffatti di Monte Tretto, 48 v. Maria Vittoria .
Sallier de la Tour conte Vittorio (Roma) .
Salmini frat., fabbr. busti, 18 v. Po . . . .
Salmistrari Umberto, biancherie, 18 v. Po, *ab.* 2 v. Gaudenzio Ferrari . . . .
Salomon Marie 167 str. Francia . .
Salomone fr. e sor. fu Ant. 15 v. S. Simone
Salomone frat. e sor. fu Fel. 35 v. Nizza
Salomone frat. e sor. fu Gius. 645 str. priv. Verna . . . .
Salomone frat. e sor. fu Mich. 26 v. Nizza
Salomone Alessandro Mario, ingegn., *stud.* **44-69** 46 v. Pio Quinto, *abit.* 40 v. S. Tommaso. 885-90
Salomone Casim., vett., p. Carlo Eman. II, lato sud-est, *abit.* 16 v. Cumiana . . . . .
Salomone Dom., impieg. ferrov., 49 v. della
Salomone Edoardo fu Mich. 146 str. com. Cavoretto-Moncalieri. . . . . . .
Salomone Edoardo, vettur., 40 v. Mazzini .
Salomone Edoardo Maurizio., spediz., cascina Colombano (Vanchiglia) . . . . .
Salomone Franc., neg. tomaie, 34 v. Ormea
Salomone Franc. fu Michele comm. 40 v. S. Tommaso, *ufficio* 44 c. Re Umberto. . . . .

…lomone Gio., dott., 46 v. Cernaia . . *pag.* 845
…lomone Gio., prof., deleg. Beneficenza, 26 v. Belvedere 759
…lomone Gio. fu Vittorio 645 str. Verna. . 461
…lomone Luigi, prof., 46 v. Cernaia . 823-25-45
…lomone Luigia, stiratr., 98 c. Vitt. Em. II . . 29
…lomone Luisa in Gamba 18 v. Catania . 45
…lomone M., trattore, 6 v. Alba 478
…lomone Margh., frutta e verd., 30 v. Borgo Dora 547
…lomone Maurizio 41 v. Issilia 75
…lomone Michele (Ditta), neg. frutta e verdura, 30 v. Borgo Dora 517
…lomone Paolo fu Gius. 645 str. priv. Verna 461
…lomone Pietro di Dionisio 8 str. S. Paolo 438
…lomone Rosina in Ogliani 7 v. Issilia . . 75
…lomone Sebastiano, macell., 4 v. Berthollet. 525
…lomone Marino S., pubbl., 44 v. Po . . . 930
…lone *Colosseo* (*Cinematografo*), 41 v. Roma . 484
…lone *Galleria Naz.*, 28 v. Roma 486
…lone *Romano*, Galleria Subalpina 486
…lsa coniugi 30 v. Locana 84
…lsa Egidio, materass., 49 v. Muriaglio (barr. S. Paolo) 536
…lsa Eugenio, sarto, 2 v. Porta Palatina . 282
…lsa Luigi, drogh., 66 c. Princ. Oddone . . 570
…lsa Luigi e consorte 32 v. Locana . . 84
…lsa Gio., panett., 22 v. S. Giulia 522
…lsedo Gius., alunno post., 22 v. Po . . . 971
…lsotto Giovenale, med.-chir., 32 c. Vittorio Emanuele II . . 632-71-86-93,765,946
…lsotto Gius., prof., dott., 3 v. Sagliano . . 760-97 824-30
…ltetti Fel., fratt. e stall., 82 str. Vercelli . 540-41
…lto Carol. in Gianoglio 20 v. Lamarmora 439-40
…lussoglia Arnaldo, proc., 28 v. Lamarmora, *uff.* 8 v. Orfane 883
…lussoglia Feder., rappres., 25 c. Francia 439 964-65
…lussoglia Giov., officina elettrotecnica **34-59** 14 v. Aosta 388
…lussoglia Luigi 5 v. Beccherie 22
…lussoglia-Brosio Natalina **21-52** mode e novità, 3 v. Rossini 275
…late Maria ved. Bocca, agiata, 76 v. Nizza.
…luzzo di Crissolo conte Lodovico (Saluzzo) . 595
…luzzo di Paesana contessa Mary-Arduini (Saluzzo) 714
…essolia di G. Carpignano e C., litogr., 44 via S. Chiara e corso Valdocco 325
…luzzo di Paesana nob. Artemisia 4 via Consolata 143,595,714
…luzzo di Paesana nobile Aurelia 4 via della Consolata 48,595
…luzzo di Paesana march. Marco, 4 v. Consolata dep. 52,446,452,560-95,796,985
…luzzo di Paesana marchesa Maria di Marco 4 v. della Consolata 38,446,595
…lvade Gio., impres., 78 c. Vitt. Em II . . . 358
…vadore Carlo, merci a blocco, 4 v. Silvio Pellico 285
…vadore Cipriano, neg. frutta **40-49** 47 via Genova 547
…vadore Giacomo, pizzic., 8 v. S. Donato . 545
…vadore Vinc., neg. mobili, 9 v. Silvio Pellico 339-85
…vadori Aspasia, banco lotto, 2 v. S. Massimo. 647
…vadori cont. Consuelo n. Debenedetti, prof.ª, 24 v. Montevecchio 600,864
…vadori Ern., geom., 45 v. Valperga Caluso . 633
…vadori Giuseppa, lingerista e ricam., 64 via Gioberti 286-98
…vadori conte Luigi, 24 v. Montevecchio . 600
…vadori Riccardo, ing. (Roma) 1019
…vadori conte Tomm., prof., 47 v. Principe Tommaso 600-35,785-94,823,946

Salvadori I. e C., neg. legn. e segheria **12-30** 40 v. Massena . . . . . . *pag.* 343-44-45
Salvadori di Wiesenhoff nob. Clelia, n. Richetta di Valgoria, 5 v. dei Mille 600
Salvadori di Wiesenhoff nob. Giacomo, ing. cons. prov. **28-73** 5 v. dei Mille 358,600 623-29-33-36-37-41, 795, 848-90, 958-83-85-90
Salvadori di Wiesenhoff Gio., avv., 2 v. Orfane 876
Salvagno Carlo fu Luigi 44 v. S. Domenico 424
Salvagno Carlo, 7 v. Allioni 750
Salvago G. B., tintore, 2 v. S. Domenico . . 297
Salvago Luigia ved. Biglia 440 v. Circonvallazione Ovest 159-70
Salvago Pietro, avv.-proc., 2 v. S. Domenico, *uff.* **39-60** 3 v. Giannone 876-83,962,1044
Salvai frat. e sor. fu G. B. 3 v. Reano . . . 423
Salvaj Angelo, 40 v. della Zecca.
Salvaja Carlo, impieg., 46 v. Cavour.
Salvaj-Comba Corinna maestra mun., 49 c. Firenze 834
Salvay Vittorio, valigiaio, 5 v. Baretti 374
Salvay Vitt. e Caterina coniugi 4 v. Cafasse (borg. Ceronda) 33,443
Salvaneschi Angela, sarta, 20 v. S. Chiara . . . 275
Salvaneschi Ang., bidello, 44 *bis* v. Montevecchio 822
Salvaneschi Ettore, capit., 42 c. Oporto . . . 649
Salvaneschi Rinaldo, 10 p. S. Giovanni.
Salvaneschi Rod., avv., 45 c. Siccardi . . . 876
Salvaneschi Rodolfo, pitt., 27 v. Silvio Pellico . . 904
Salvaneschi Ulderico, perito industr. (Vercelli) 897
Salvano coniugi, sarti, 4 v. Finanze 275
Salvano e Grovia, caffè e liq. 26 v. Cernaia VII
Salvano e Donzelli, liquor. **43-69** 20 v. Milano 487
Salvaterra Uberto, 40 v. S. Donato 1054
Salvati Franc., impieg.-ferr., 24 v. Sacchi . 978
Salvati Maddalena, 6 v. Belvedere.
Salvatico Ant., calzol., 47 v. Princ. Amedeo . 384
Salvatore Vinc., (Milano) 1008
Salvetti coniugi 40 v. degli Approcci (borgata Vittoria) 44
Salvetti Agostino pianof., 29 v. Po . 34,344,957
Salvetti G. F., 3 v. Cumiana (barr. S. Paolo).
Salvetti Giov. fu Pietro 6*bis* v. Venasca . 459
Salvetti Gio., neg. selvagg., 2 v. Bern. Galliari 541-43
Salvetti Lodov., impieg., 6 v. S. Quintino.
Salvetti Maria Clot., agiata, 44 c. Princ. Oddone.
Salvetti Modesto, latt., 6 p. Gran Madre di Dio. 484
Salvi frat. e sor. fu Cesare 6 v. Cervignasco 46
Salvi Adolfo, med. chir. **7-28** 4 v. Passalacqua 692,946
Salvi Angela fu Ces. in Enria 44 str. S. Paolo 46,468
Salvi Gius., colonn. in ritiro, 29 v. Donati.
Salvi del Pero Ferd., 22 v. della Rocca 454
Salvini Domenica ved. Trigini 44 v. Malone 85
Salvini Edoardo, calzol., 13 v. Montebello . . . 384
Salvini Roberto, sellaio, 78 barr. di Casale . 539
Salvini-Elia Albina, bianch., 29 v. Andrea Doria 293,304
Salvioli Roberto, viaggiat. di comm., 40 v. Cernaia.
Salvo-Ghibaudo Margh., levatr., 19 p. Vitt. Em. I . 926
Salza Abd-el-kader, dott., prof. Istit. Sommeiller, 3 v. Alpi 808-24
Salza Attilio, impieg. ferr., 46 c. Ponte Mosca.
Salza Gio. fu Gius. 9 str. priv. La Motta 77,406
Salza Lodovico, orolog., 89 v. Nizza. 309
Salza Paolo, decor. app. e vinaio, 12 c. Brescia 344,497
Salza Silvio, industr. 35 v. Mantova . . 423 670,1038
Salza Stefano, macell., 45 c. Francia 525
Salza Vinc., avv., 2 v. del Carmine 876
Sambotto G. M., incisore, 6 v. Ormea 334
Sambrotto Ang., meccan., 40 e 42 c. Cairoli . . 412
Sambucco Caterina, calz., 64 v. Mad. Cristina . 384
Sambucco G. B., 15 v. Saluzzo 773
Sampietro Franceschina fu Ferd. 46 v. Bava 22

Sampietro Pietro, 49 v. Botero . . . . . *pag.* 766
Sampietro Pietro, chinc. e merc., 23 v. Bertola 304
Sampietro Raimondo e C. succ. Bellacomba, velluti e set., 2 v. Cappel Verde. 268-97,309
Sampietro N., insegn. Istit. Cieche, 48 v. Legnano 744
Sampò sor., sarte, 2 v. Accad delle Scienze . 275
Sampò Bart., uff. d'ord., 26 v. S. Agostino . . . 654
Sampò Gio. e sorelle fu Vitt. 40 c. Dante . 55
Sampò Luigi, impieg., 47 v. Massena.
Sampò Vitt. (Ditta), profum. e parr., 4 v. Roma 367,426
Sampò-Regli sor., mode, 7 v. Finanze. . . . 278
Sampò-Vallerino Ernesta, corrisp. giornali. 2 corso Beccaria 729,937-38
Sanatorio della R. Opera di S. Luigi Gonzaga 18-17 regione Tre Tetti oltre barr. Orbassano 683
Sanchioli Franc., industr., 76 v. Nizza
San Clement (*vedi* Sauteiron de).
San Damiano (*vedi* Carlevaris di).
Sanazzaro Gio., falegn., 41 v. S. Franc. da Paola 348
Sanazzaro Natalino, tratt., 5 v. Baretti. . . . 480
Sander Domenico, terrazziere, 94 v. Saluzzo . . 445
Sandigliano coniugi, vinai, 46 v. Perrone . . 497
Sandigliano Antonietta, liquor., 105 v. Nizza . 487
Sandigliano Ant., meccan., 37 v. Verona . . . 412
Sandigliano Gio., sacerd. 436 str. Santa Margherita 142
Sandigliano Gio., tratt., 26 v. Porta Palatina 482
Sandigliano Pietro, 5 v. S Benigno (R Parco) . 725
Sandler Carol. in Geoffroy 5 c. Napoli . 400
Sandler Maria, erbivendola, 45 v. Borgo Dora . 517
Sandra Carlo, calzol., 46 v. Chivasso 384
Sandra Franc., neg. cuoi, 4 c. Emilia 373
Sandretti Carolina, lingerista, 48 v. Cibrario. . 286
Sandretti G. B., impieg., 2 v. Tarino.
Sandri coniugi, olii e salumi, 52 v. S Quintino 544
Sandri Alberto, gerente *Gazzetta di Torino*, 4 v. S. Anselmo
Sandri Bianca, prof[a]. 7 v. Barolo.
Sandri Carolina, vinaia, 189 str. Nizza. . . . 544
Sandri Ernesto, 22 v. Amedeo Avogadro. . . . 679
Sandri Luigi, 42 v. Rossini 670
Sandrone frat. e sor. fu Giac. 43 str. Venaria 459
Sandrone sorelle, sarte, 66 c. Reg. Margherita . 275
Sandrone Domenico, materass., 45 v. Bertola . 385
Sandrone Edoardo, insegn., 35 v. Maria Vittoria. 847
Sandrone Ferdin., tappezz. e mob., 35 v. Maria Vittoria e 8 v. Rosine. 345-38
Sandrone Franc., latteria, 86 v. Esposizione . 502
Sandrone Gio., paste alim. e panett., 44 via Princ. d'Acaja 519-22
Sandrone Gio. 644 str. priv. Carossietto . 38
Sandrone Gius., mag. alim., 17 v. Bidone . . 540
Sandrone Gius., 42 v. Franco Bonelli 779
Sandrone Maddalena, mag. alim., 6 v. Legnano. 540
Sandrone Maria, mag. alim., 42 v. S. Chiara . 540
Sandrone e Megliasso, falegn., 42 v. Maria Vitt. 348
Sanero Bart., ragion. 14-50 47 v. Ottavio Revel 895-97,1041-47-37
Sanero Gio., ragion., 47 v. Ottavio Revel . . . 895
Sanero Maria, sarta, 14 v. Saluzzo 275
San Franco (*vedi* Capello di).
Sangallo Pietro, impieg., 92*bis* c. Reg. Margherita.
San Giorgio (*vedi* Biandrate di).
Sanfretti Cesare, dott., 49 v. Juvara 840
Sangiorgi Gius., dott., assist. Istit. Igiene, 37 v. Bidone 844
Sangiovanni Magnetti Amalia, maestra mun., 5 v. Ottavio Revel. 837
San Giuliano (*vedi* Cusani di).
Sangler Carlo, valigiaio, 9 v. Pietro Micca, *abit.* 24 v. S Quintino 374
Sanglerat Gio. (Ditta), cappellaio, 44 v. Lagrange 279

San Gregorio (*vedi* Icheri di).
Sanguinetti A., vinaio, 49 v. S Massimo *pag.* [illegible]
Sanguineti Attilio, 44 v. Massena . . . . 104[illegible]
Sanguinetti E., impieg. post., 34 v. Mad. Cristina. [illegible]
Sanguinetti Gina, sarta, 37 c. Vitt. Em. II. . [illegible]
Sanguinetti Nicolò 27 c. Valentino . . . [illegible]
Sani Gustavo, impieg., 9 c. Castelfidardo.
Sanjust Gius., impieg., 38 v. Roma . . . . . [illegible]
Sanlorenzo frat. e sor. fu Gio. 4 v. priv. Reano [illegible]
San Lorenzo sorelle, sarte 37-75 7 v dei Mille. . [illegible]
San Marcel (*vedi* Pastoris di).
San Marco (*vedi* Rosa di).
San Martino (*vedi* Celebrini di)
San Martino (*vedi* Marchetti di).
San Martino (*vedi* Perrone di).
San Martino (*vedi* Ponza di).
Sanmartino Angelo, materass., 23 v. Cibrario . [illegible]
San Martino Anna ved. Brunetti 134 v. S. Paolo [illegible]
Sanmartino Bartol., uffic giud., 13 v. S. Domenico . . . . [illegible]
Sanmartino Giuseppina, levatr., 44 p. Em. Filib. [illegible]
Sanmartino Maggiorino, ferram., 44 v. Monginevro . . . . [illegible]
Sanmartino Pietro, fabbro ferr., 44 v. Monginevro. . . . . [illegible]
San Martino di Castellamonte nob. Emilia in Ricardi di Netro, 41 v. Maria Vittoria . 595
San Martino di Castellamonte cont. Eugenia n. Coardi di Balangero 30 v. Cavour 74,595
San Martino di Castellamonte nob. Maria, 30 v. Cavour 595
San Martino di Castellamonte conte Maurizio, 30 v. Cavour 595
San Martino di S. Germano nob. Adele in Costa di Polonghera, 105 c. Vitt. Em II 595
San Martino di San Germano march. Antonietta nata Conelli de' Prosperi, 42 corso Vitt. Eman. II 595
San Martino di San Germano march. Eman. 19-00 42 c. Vitt. Em. II . . . 467,595 946-50-56
San Martino di S. Germano nob. Maria in Costa di Trinità, 45 v. S. Franc. da Paola. 595
San Martino di Valperga conte Guido, senat, 6 c. Vitt. Em. II 560
San Martino di Valperga contessa Alessandrina, 38 v. dei Mille. 595
San Martino di Valperga nob. Luisa in De Seigneux, 7-9 v. Bonafous 595
San Martino di Strambino conte Ferdinando, 8 p. San Carlo 595
San Martino di Valperga-Maglione conte Guido, senatore, 6 c. Vitt. Em. II 560,595,686-99
Sanmartino-Albano Maria, levat., 41 p. Em. Filib. 926
Sanmartino Dassano Ang., levatr., 3 v. Borgo Dora 926
San Marzano (*vedi* Asinari di).
San Michele (*vedi* Massimino di).
Sanna Solinas cont. Ignazia, 63 c. Siccardi.
Sannazzaro Cesare, ten.-colonn. a riposo 8 v. Assarotti.
Sannazzaro G. B. ing., 49 str. R. Parco . . 123
Sannazzaro di Giarole conte Giovanni Batt., 10 c. Peschiera 595
Sannazzaro Ignazio di Clem. neg. vino, 34 v. Verolengo 162,516
Sannazzaro Martino, vinaio, 5 v Baretti 486-97
Sannazzaro Stefano 63 v. Nizza . . . 100
Sannia Gustavo, dott., 7 v. Corte d'App. . 809-15
San Pietro Ezio, medico-chir., 14 v. Principe Tommaso 684,916
Sanpietro Lorenzo, ragioniere, 44 v. Petrarca.
Sanpietro Mario, ing., 5 v. Pisa.

Sanquirico Angelo, prof., 4 v. Garibaldi . *pag.* 754
Sanquirico Ant., rappr., 48 v. S. Franc. da Paola 442
Sanquirico Carlo, professore 22 via Sacchi e (Milano) 455,846,946
Sanquirico Ettore, perito, 8 v. Botero . . 897-99
Sansalvadore Luigi specchi, 4 v. Stampatori 425,344-47
Sansalvadore Luigina, stiratr., 4 v dei Fiori. 296
Sansalvatore Enrico, latt. gaz., 22 v. Valp. Caluso 404
San Salvatore (*vedi* Arnaud di).
San Secondo (*vedi* Bianco di).
Sansoldo Adolfo, colonn. in ritiro, 27 c. Vinzaglio.
Sansoldo Gio., velocipedi. 14 v. Fucina . 446-48
Sansoldo Luigi, colonn. a rip., 17 v. S. Secondo.
Sansonetto Vito, parruch., v. Maria Vitt. rimp. 26. 426
Sansoni Luigi, medico-chir. prof. 13-78 43 p. Vittorio Emanuele I 805,946-49
Sansoni Telesforo, impieg. ferr., 48 v. Princ. Tomm.
Sansoni-Facelli Adelina, 43 p. Vitt Em. I. . . 738
Sansoni, Bodda e Carena, dott. (acque miner.), 3 v. Duchessa Jolanda 365
Sant'Agabio (*vedi* Vicario di).
Sant'Agabito (*vedi* Caracciolo di).
Santagostino Ant., falegname, 47 c. Dante . . 348
Sant'Agostino Ottavio, trast. e giocatt., piazza Carlo Felice rimp. al 7 305,41
Sant'Albano (*vedi* Barel di).
Sant'Albino (*vedi* Righini di).
Sant'Ambroise (*vedi* Galleani di).
Sant'André (*vedi* Thaon di).
Santa Gio., acque min., 8 v. Giac. Leopardi. . 365
Santa Luigi Gio. 18 v. Monte Rosa. . . . 97
Santa Rosa (*vedi* Rossi di).
Santa Ernesto, 49 c. Brescia.
Santamaria sor., modiste, 20 v. Pietro Micca. 275-78
Santamaria Anastasio, sac., 14 v. Princ. Amedeo.
Santandrea Gius., disegn., 13 v. S. Anselmo 863,903
Santanera Armando fu Gius. rag., 5 via Belvedere. 23
Santanera Gio., sarto, 44 v. Barbaroux 282
Santanera Luigi, sarto, 33 v. della Zecca . . 282
Santanera Mich., mag. alim., 123 v. Mad. Cristina. 540
Santanera Paolo, sarto, 40 v. Venti Sett. . . 282
Santanera-Colombo Virg., levatr., 144 str Moncalieri e 41 v. Princ. Amedeo . 534-624,926
Santangelo Felice, prof., ten. colonnello, 46 c. Vitt. Eman. II 818
Santarelli Pietro, ing., 8 v. Mad. Cristina . 845-32,1053
Sante, colonn. a riposo, 46 c. Oporto.
Santeri G., calzol., 47 v S. Secondo 384
Santero Andrea, pensionato, 12 c. Princ. Oddone.
Santi Adele fu Franc. in Frache 632 stradale Stupinigi. 154
Santi Angelo, impieg. ferr., 54 c. Siccardi . . 980
Santi Cater. ved. Rovei agiata, 9 v. S. Donato 164
Santi Cesare, rag., 4 v. Ettore De Sonnaz . . . 757
Santi Domenico, pensionato, 13 v. Pastrengo.
Santi Emilio, rappr. cartiera, 35 v. Accademia Albertina 438
Santi Eugenio, 46 c. Oporto 966
Santi Fedele, impiegato, 50 v. Massena.
Santi Flavio, dott., 37 c. Re Umberto 748,904-16-44
Santi Leonardo, maestro musica « *La Generala* » 627
Santi Mario, ten. artigl., 38 c. Re Umberto 849,944
Santi Pietro, nastri e tulli, 9 v. Mercanti . 269-92
Santi Sisto, rappres., 9 v. S. Donato 757
Santi e Cavallo, rappresentanti 21-47 6 corso Siccardi e 48 v. Cernaia. 442-89
Santiago Mayorga, 40 v. Princ. Tommaso . . 957
Santino Andrea, ristor., 496 borg. Tesoriera. 544-43
Santiano Luisa, panett., 26 v. Cernaia. . . . 522
Santini Gio., meccanico, 5 v. S. Paolo . 669,739

Santini Umberto, dott. prof. (Spezia) . . . *pag.* 797
Santo Gio. succ. Pensa, armaiuolo, 5 v. Artisti . 414
Santo Stef. Ant., calzol., 38 c. Principe Oddone. 384
Santonè Ang., ing., 3 v. S. Quintino . . 97
Santonè Gius. 3 v. S. Quintino 97
Santoni Arturo, ing., 4 v. dei Fiori . . 834-90-97-99
Santorini Gius., cons. d'App., 46 v. Silvio Pellico 663
Santoro Pietro, impieg., 25 c. S. Maurizio . . 644
Santuario della Consolata 22-77. . . 52
Santuario di Graglia 68
Santucci Stefano, dott. oculista (Firenze) . . . 806
Santucci Umb., impieg. ferrov., 64 v. Mad. Cristina
Santucci Vitt., vinaio, 54 v. Moncalieri . . . 497
Sanvito Gio., industr., *abit.* 15 v. Rosine.
Sanvito Gio. e C., succ. Maffioli, vetri smerigliati 16-73 *stabil.* 35 v Ospedale, 16-72 *neg.* 20 v. Pietro Micca 347
Sanvito Virginia fu Ambrogio in Roggero 20 v. Biella. 27
Sapegno Gius., segret.-capo sezione Intend. Finanza, 46 v. Ormea 639
Sapegno Mario di Carlo 8 v. Molinette 94,152
Sapegno Mario, dott., 51 v. Saluzzo. 844
Sapellani conte Enrico Giac., 20 v. Princ. d'Acaja 595
Sapellani nob. Lanfranco, 20 v. Princ. d'Acaja 595
Sapellani contessa Gabriella n. Bianchetti ved., 20 v. Princ. d'Acaja 595
Sapelli G., merc.-sarto, 12 v. Princ. Amedeo . 284
Sapelli Luigi, caricaturista (Milano) 940
Sapelli Pietro, sarto, 12 v Princ. Amedeo . . . 275
Sapelli-Panseja contessa Rosa, 20 v. Pastrengo.
Sapetti Ant., mag. alim., 50 strad. di Lanzo . 540,49
Sapetti Domen., mediat. frutta, 13 p. Em. Filib. 547
Sapetti G., selvaggina 27-57 6 p. Pal. Città, *abit.* 4 v. Conte Verde 544
Sapetti Gius., calz., 4 v. Volta 384
Sapetti Gius. (Ditta di Sapetti Carlo), tappezziere, 4 e 5 p. Savoia 315-38-39
Sapino Giacomo, fabbr. viti e boll., 40 v. Canova. 393
Saponaro U., impianti segherie 39-11 143 via Nizza. 394,425
Saponerie e stearinerie riunite (fratelli Debernardi (Vedi *Società*).
Saponificio M. Cerutti e Versino, « Il Cuore », 286 strada di Nizza 366
Sappa Candida, panett., 49 v. Princ. Tommaso 522
Sappa Domen., med.-chir., 3 v. Ponza . . 946
Sappa Feder., caffett., ang v. S. Tommaso e v. Barbaroux 483,774,1039-54
Sappa Gio., brig. porta-lett., 12 p. Statuto.
Sappa Gio., calzolaio, 8 v. Bava. 384
Sappa Maggiorino, tratt., 9 v. Bormida. . . . 544
Sappa Maria in Cian 4 p. Palazzo di Città 72,408
Sappa Teresa ved. Soldati e figli 16 via Giulio 72
Sappa Vittoria, ricam., 6 v. Don Bosco . 299,855
Saracco famiglia, 27 v. Mongrando.
Saracco coniugi 16 p. Statuto 450
Saracco frat. fu Gio., vinai, 35 v. S. Domenico . 497
Saracco frat., caffett., ang. vie Carlo Alberto e Andrea Doria 484
Saracco sorelle, sarte, 55 c. S. Maurizio . . . 275
Saracco A., neg. cuoi, 14 v. Barbaroux. . . . 373
Saracco Andrea, conduttore fondi, 260 Lucento (Cascinotto) 530
Saracco Antonio, vinaio, 45 v. Orto Botanico. . 497
Saracco Ant., meccan. 23-12 43 v. Canova ang. v. Marochetti.
Saracco Annetta, lingerista, 55 c. S. Maurizio. . 286
Saracco Caterina ved. Perlino 35*bis* c. Re Umberto 122

Saracco e Chilini, profum.. 7 v. Carlo Alb p. 367,426
Saracco Cristina 23 v. Juvara 76
Saracco Enrico, neg. oref., 44 v. Pal. di Città . 307
Saracco Eugenio, cassiere, 46 p. Statuto 450,697
Saracco Franc., mag. alim., 7*bis* v. S. Secondo 497,540
Saracco Gio., 49 v. Moriaglio 773
Saracco Luigia, modista, v. S. Tommaso rimpetto scuola Pacchiotti 278
Saracco Luigi, caffett. **28-30** ang. vie Garibaldi e Sant'Agostino 494
Saracco Luigi, prof. flauto, 2*bis* v. Silvio Pellico 867
Saracco Marcello di Luigi 27 v. Mongrando 94
Saracco Vinc., manisc., 55 c. S. Maurizio . . 450
Saracco Vitt., rappres., 23 v. Juvara 440
Saracco, Rasi e Cardone, drapperie **23-39** 6 c. Re Umberto 286
Saracco e Sardo, vinai, 26 v. S. Secondo 497
Saraceni Pietro, alunno giudiz., 8 v. Consolata 666
Saraceno Gius. di Gio. 118*bis* str. Casale . 40
Saraceno Gius., fumista, 32 v. della Rocca . . 359
Saraceno di Torre Bormida conte Carlo, 6 corso Re Umberto 595
Saragat Gio., avv., pubbl., 5 v. Quattro Marzo 876,940
Sarale Ant., calz., 34 v. S. Franc. da Paola . . 384
Saramoglia frat., velocipedi, 24 v. Carmine . 416
Sarasin-Iselin Alfred (Basilea) 1008
Sarasino Carlo, disegn., 30 v. Napione . . 632,903
Sarasino frat., carboni **30-09** 27 c. Valentino, **32-56** *deposito* 46 v. Carmagnola angolo c. Vercelli 354,438
Sarauw Carlo, ✠, commerciante (Messina). 556
Sarboraria Agost., trattore, 8 v. Cuneo . . . 478
Sarboraria Aldo, impieg., 28 v. Silvio Pellico.
Sarboraria Pietro, perito, 89 c. Ponte Mosca 897-99
Sarda Bernardo fu Gius. 590 str. priv. Carossietto 38
Sarda Gio., torn. in legno, 49 c. Vitt. Em. II 335,967
Sardi coniugi, calzolai, 6*bis* v. Ormea . . . 381
Sardi Angelica, bottigl., 44 *bis* v. della Rocca. 497
Sardi Carlo, 3 c. Regina Margherita 1033
Sardi Carlo, negoz., *abit.* 6 v. Carrozzai.
Sardi Carola ved. Zugano 162 v. Nizza . . 102
Sardi Filomena e Lucia 32 v. Mongrando . 94
Sardi Gio., neg. vino, nel Dock e 3 c. Emilia, *abit.* 7 v. Duchessa Jolanda. 492-97
Sardi Gio., trattoria, 3 v. Artisti 484
Sardi Gius., avv., 4 v. S. Maria 876
Sardi Maggior., impiegato daz. (barr. Nizza). 612
Sardi Orsola in Boglietti 44 v. Montebello. 96
Sardi Pietro, merc. sarto, 4 v. Ospedale. . 284-99
Sardi Pietro, mercerie, 40 v. Lagrange . . 288
Sardi Stefano, calzol., 2 v. Mazzini 384
Sardi Vinc., ing., *studio* 60 c. Vitt. Em. II, *abit.* 2 v. Volta . 457,654,890-97-98-99-1047
Sardi e Tirone, ortopedici, 9 v. Lagrange. 922-24
Sardi, Trolli e C., calzaturificio, ang. via Pietro Micca e Viotti 377
Sardi-Massa Cat., levatr., 23*bis* c. Ponte Mosca . 926
Sardo Benedetto, latton., 6 v. Rossini . . . 404
Sardo Carlo, antichità 9 p. S. Giovanni 305,452
Sardo Franc., latton., 45 c. S. Maurizio . . . 404
Sardo Giovanni Cesare (Racconigi) . . 452
Sardo Gius., uff. d'ord., 94 v. S. Secondo . . . 684
Sardo Sebast., pitt., 41 v. Bern. Galliari . . . 904
Sardo Stefano, drogh., 44 v. Nizza 370
Sardo Vinc. fu Carlo 10 str. com. Villaretto 164
Saretto Annetta in Casabella 5 Lavriano . 79
Saretto Teresa di Giusto 23 str. S. Paolo . 437
Sarfatti Mario, avv., p o . 26 v. Pio Quinto 805-76
Sargian Giuseppina, vinaia, 32 v. Saluzzo . . 497
Sargiano Luigi, 29 v. Nizza 793

Sargiotto sorelle 258 str. Ghiacciaie p. 70,147
Sargiotto Anna fu Batt. vedova Bertone e figli 268 str. vicin. Ghiacciaie. 70
Sargiotto Anna in Bertone 270 str. vicin. Ghiacciaie 70
Sargiotto Domª fu G. B. 21 v Chiusella . . 57
Sargnotti Carlo 37 c. Valentino . . . . 4[illegible]
Sari Doralice, calzol., 45 v. Gius. Grassi . . . 384
Saroglia sorelle fu Gio. 77 str. Borgaro . . 29
Saroglia ved., cartonaggi, 45 v. Stampatori . 3[illegible]
Saroglia Alessandro, 40 v. Fucina . . . . . . 7[illegible]3
Saroglia Antonio **38-48** 546 str. Nizza. 102
Saroglia Camillo, cornici, 7 v. Pallamaglio . . 344
Saroglia Caterina in Bricco 41 v. Parma 94,140
Saroglia Domenico, impieg , 47 v. Massena.
Saroglia Filom., erbe medic., 6 p. Palazzo Città 3[illegible]5
Saroglia Gius. fu G. B. 77 str. Borgaro . . 29
Saroglio Gius., neg. vino e carbone, 26 via Baretti 350,407
Saroldi Carlo, ingegnere, 19 v. Carlo Alberto . . . 40,93,406,686,700-36,890,944
Saroldi Carlo, viagg. di comm., 8 v. Assarotti.
Saroldi Luigi, industr., 274 c. Regina Margh. 669 724-24,842,1046
Saroldi Luigi, e C. (Soc. industriale vetraria) fabb. cristall. **9-02** 272-74 c. Regina Margherita (Martinetto) . . . . 40,7[illegible]
Saroldi Luigi fu Gius., 40 v. Corio . 52,68 128
Saroldi Nic., agente Soc. *Métropole*, 44 p. S. Carlo
Sarra Gio., parrucchiere, 26 v. Petrarca . . . 42[illegible]
Sarraioli Pietro, bottaio, 43 v. Buniva . . . . 34[illegible]
Sarsotti Michele, *agenzia*, 6 v. Giac. Leopardi. 43[illegible]
Sarteur Gius., 7*bis* v. Villa della Regina.
Sarti Astolfo, capit. a riposo, 35 v. Della Marmora
Sarti Gius., avv., 4 v. Po. . . . 61,87[illegible]
Sarti Gius. fu Delfino, 400-002 str. Casale . . . 4[illegible]
Sarti Guido, med.-chir. **18-59** 402 c. Casale. . 530 620,94[illegible]

Sartirana (*vedi* Arborio).
Sartirana Enrico, agente Soc. lime **22-92** 3 v. Principe Tommaso . 393-98,405-08-37
Sartirana Oreste **43-47** 28 c. Vinzaglio . 1018
Sartirana Pilade, imp. post, 3 v. Pr. Tommaso . . 97
Sartirana Teresio, med.-chir. **22-92** 3 v. Princ. Tommaso . . . . 461,94[illegible]
Sartoni Ugo, imp. banca, 47 v. Lagrange . . . 98[illegible]
Sartorano Maddalena ved. Falcheri, affittacamere, 26 v. Pio Quinto 73
Sartore G. M., prof., 7 v. Silvio Pellico (Pinerolo) 83
Sartore Gio., panett., 44 c. Raffaello 52
Sartore Ernesto, 77 v. Nizza. . . . . 7[illegible]
Sartore Michele, legna carbone, 4 v. Passalacqua 35
Sartore e Momigliano, cinematografo, 34 v. Roma 48
Sartorelli Cristino, ing., 30 v. Saluzzo . . . 97
Sartoretti Gio., lattoniere, 64 barr. di Milano 55
Sartoretti Gius., macchinista, 4 v. Esposizione. 81
Sartoretti Maria, passam. (Ditta di Sartoretti ved. Barra), 3 v. Gio. Prati . . . . . . 2[illegible]
Sartoretto Gio. 33 v. Accad. Albertina . 9,70
Sartoretto Gio., orolog., rimp al 43 v. Nizza . 30
Sartori, impieg., 11 c. Regina Margherita.
Sartori Carlo, tipografia, 24 e 26 v. Belvedere 32
Sartori Carolina, mercerie, 42 v. Valeggio . . [illegible]
Sartori Franc., ing. (Monteponi-Sardegna) . . 10[illegible]
Sartori Giuseppina, legat., 47 v. Belvedere . . [illegible]
Sartori Vinc., neg., ang. v. Garibaldi e v. Venti Settembre 105
Sartori Vincenzo, ombrellaio, 32 v. Cernaia . 304-7[illegible]
Sartori-Parmegiani Giuseppina, maestra mun., 49 v. Ormea . . . . [illegible]

Sartori, Tacchini e C., emporio gastronomico, **10-94** ang. v. Garibaldi e v. Venti Settembre . . . . *pag.* 503-40
Sartoria Cavour (Debenedetti Eleonora), rimp. al 26 v. Maria Vittoria 284
Sartoria ecclesiastica (Scaravelli Vincenzo) 40 v. Garibaldi 282
Sartoria Moderna (Pissinis C.), 28*bis* v. Sacchi 283
Sartoria Moderna (Riccardo Dom.), 24 v. Gioberti 282
Sartoria Sud Americana (Odetti Franc.), 4 via Gazometro 283
Sartorio Batt., latton., 47 v. Gioberti 404
Sartorio Carlo, impieg. mun., 26 v. Garibaldi 608-77
Sartorio Cesare di Carlo, latton., 1 v. Volta . 404
Sartorio Clodomiro, lattoniere, 10 v. Ospedale 404
Sartorio Dante, latton., 49 v. Cibrario . . . 404
Sartorio Enrico, capitano, 45 v. Moncalieri . . 740
Sartorio Enrico, droghiere, 45 v. Moncalieri . 370
Sartorio Ernesto, magg. fant., 46 v. Sacchi . 848
Sartorio Fel., avv., impieg. mun., 42 v. Giulio 608,732
Sartorio Francesco, 34 v. S. Chiara 779
Sartorio G. Aristide, pittore (Roma) 794
Sartorio G., calzol., 10 c. Principe Oddone. . 384
Sartorio Gio. e figlio, latton. **14-10** 49 via Bellezia 404
Sartorio Gio. fu Serafino stufe **20-31** 17 strad. Lanzo 77,342-59
Sartorio Gius., impiegato, 44 p. Castello.
Sartorio Gius., scultore, 44 v. Rossini . . 903
Sartorio Lorenzo fu Gio. 49 v. Bellezia . 23,64
Sartorio Maria, agiata, 40 v. S. Teresa.
Sartorio Pompeo, impieg. ferr., 65 v. Gioberti . 980
Sartorio Stefano, med.-chirurgo **29-89** 24 v. Sacchi, *villa* 491 str. Moncalieri . 453 694,946-49-22
Sartoris coniugi 378 str. Cavoretto-Moncalieri 44
Sartoris famiglia, 9 v. Allioni.
Sartoris Angela, panett., 41 v. della Rocca. . 522
Sartoris Ant., geometra, (Cuneo) 1030
Sartoris Battista, panett., 183 barr. di Nizza . 537
Sartoris Carol. 26 v. Montebello. 87
Sartoris Carolina, biancherie, 1 p. Statuto . . 232
Sartoris Dom., tip. e leg. libri, 42 v. S. Teresa . 550
Sartoris Felice fu G. B. 79 v. Morosini . . 98
Sartoris Felicita vedova Sala e figlia 23 str. ai Ronchi. 429
Sartoris Giacomo, caffett., 132 c. Reg. Margherita e 9 p. Eman. Filiberto 483-87
Sartoris Gio., 30 *bis* v. Cavalli.
Sartoris Irene in De-Francisco 2 v. S. Rocchetto 439
Sartoris Maria, modista, 6 v. S. Teresa . . . 278
Sartoris Pietro, impieg., 37 v. Mad. Cristina.
Sartoris Remigio, fabbric. mobili, 28 v. Gioberti 338-48
Sartoris e Borgo, sarti, 38 v. Lagrange . . . 275
Sarzana Clotilde in Crola 40 via Don Bosco 57,419
Sarzana Linda, sarta, 9 v. Saluzzo 275
Sasia Annetta, stiratrice, 4*bis* v. Valperga Caluso 296
Sassetti Adolfo, impieg., 7 v. Lagrange.
Sassi Ang., impieg. ferrov., 21 p. Vitt. Eman. I.
Sassi Franc., scult. in marmo, 42 v. Goito . 718 854,903
Sassi Gio. fu S. marmista, 25 v. Rossini . 430,352
Sassi Maria, insegn., 167 v. Nizza 855
Sassi Pierina, agiata, 69 v. Assietta.
Sasso frat. e sor. di Luigi e nipote fu G. B. 63 str. Lucento 82
Sasso Agnese ved Vesco 70 str. Lucento . 82
Sasso Ant. di Maur. e consorte 3 v. Muriaglio 99

Sasso Felicita vedova Serafino e figlie 63 str. Lucento. . . . . *pag.* 82
Sasso G., legna e carbone, 42 strada S. Paolo e 4 v. Muriaglio 551
Sasso Luigi succ. Martini, sellaio, 3 v. Urbano Rattazzi 374-75
Sasso Natalina, levatrice. 7*bis* v. Villa della Regina 704,926
Sasso Pietro, macell., 24 v. Princ. Tommaso 525,1053
Sasso Sebast., commesso, 25 v. Princ. Tommaso 737
Sasso Assale Maria, sarta, 29 v. Mazzini . . . 275
Sassoli Arturo, (Milano). 845,1040-24
Sassone coniugi, mag. alim., 42 v. Martinetto 540
Sassone Franc., decorat. d'appart., 37 v. Principe Tommaso. 544
Sassone Frediano, magg. a riposo, 36 v. Lagrange.
Sassone Gugl., impieg., 61 c. S. Maurizio . . . 649
Sassone e C. (Ditta), propriet. *Giuoco pallone*, 7-9 c. Peschiera angolo c. Re Umberto . 956
Satelli Andrea, falegname, 30 v. Mercanti.
Satta Enrico, impieg., 20 v. Massena.
Satta Gio., impiegato, 49 v. Botero.
Satta Gius., dott., 24 v. Sacchi. . . . 807-42,946
Satta Pietro, capit. artigl., 45 p. Vitt. Eman. 1650
Satta Sarrino, avv., 14 v. Genova. 876
Satti Nicola, med.-chir., 41 c. Princ. Oddone 940
Saudino Giacomo, avv., cons. prov. (Ivrea) . 629
Saugy (De) Jules, 29 v. Pastrengo.
Sauli Gius., pizzic., 231 Mad. di Campagna. . 530
Sauli d'Igliano conte Gius., pitt., 40 c. Valentino 904
Sauli d'Igliano Lodovico, avv. proc. **12-13** *stud.* 2 v. Orfane, *abit* 40 c. Valentino 876-85
Savaglio Giorgio 4 p. Mad. Cristina. . . 85
Savaglio Lucia, neg. cravatte, 22 p. Castello . 294
Savanco Vittoria, sarta, 3 v. Principi d'Acaja . 275
Savanco-Cordiero M., tintoria, ang. v. Bertola e Genova. 297
Savant Dom., calzol., 46*bis* v. Princ. Tommaso 384
Savant G. B. mecc., **13-08** 42 str. di Lanzo . 392,412
Savant Gio., industr., *abit.* 3 v. Venti Settembre.
Savant Gio., calzol., 70 barr. Milano . . . 527
Savant Luigi, avv., 5*ter* c. Vinzaglio. 743,876
Savant-Levet sorelle fu Ant. 295 strada Saffarono (Lucento) 134
Savant-Levet G. B. (eredi) 40-42 v. Lanzo . 78
Savant-Levet Rosa, vinaia, 3 v. del Deposito . . 492
Savanto A. C., fond., **19-93** 20-22 v. Don Bosco.
Savarino coniugi vinai, 2 v. Porporati. 423,497
Savarino Carlo negoz. legna, 4 v. Borgo Dora. 153,354
Savarino Enrico 557 str. priv. Magra. . . 85
Savarino Gio, vinaio, 25 c. Vercelli 497
Savarino-Corti nob. ◆ Emilio, 6 v. della Rocca 1022
Savaro Paolo, pellett., 3 v. Mercanti . . . 374-75
Savarro, mag. alim., 6 v. Cassini 540
Savarro Gio., notaio, a Corio e 40 v. Assarotti 885
Savarro Gio., rag., 49 v. Ormea 988
Savarro Marco, maestro mun., 48 e 20 v. Val Salice 760,838
Savatelli Pietro, 42 v. Molinette 740
Savatone Angiolina 86 v. dei Fiori . . . 63
Savi Bened., avv., vice-concil., *abit.* **15-27** 47 v. Pietro Micca 876,1046-22-23
Savi Rodolfo, commerc., *abit.* 5 v. Giannone.
Savi Rodolfo e C., fabbr. pianoforti, *negoz.* gall. Nazionale 341
Saviato L., neg. pellami, 1 v. Bern. Galliari 373-74
Savigliano M., droghe e coloniali, 3 v. San Donato 365-66-70,489,547
Savina Benvenuto 785
Savini Clementina, oref. orolog., 8 v. Milano 307-09
Savino Giuseppina, stiratrice, 33 c. Valentino. 296

Savio, calzolaio, 6 v. S. Francesco da Paola p. 384
Savio coniugi alberg., ang. v. Borgo Dora e v. S. Simone 84,476-77
Savio sorelle fu Luigi 454 str. Sassi . . 144
Savio Ang. Franc., libr., 6*bis* v. S. Quintino . 330-31
Savio Annetta, fornaia, 41 v. Napione 522
Savio C., macell., 146 str. Casale 535
Savio Carlo, usciere, 4 v. Consolata 674
Savio Celest., tratt., 34 c. Re Umberto . . . 480
Savio Ces., medaglie, timbri 27-01 34 v. Roma 334
Savio Cesare, ragion., cassiere, 4 v. Stampatori 987
Savio Cesare, vinaio, 2 v. S. Donato 497
Savio Dom. e consorte 8 v. priv. Belmonte 23
Savio Ermenegildo, calz., 6 v. S. Tommaso. . 384
Savio Ernesta, mag. alim., 423 c. Reg. Margherita 540
Savio Fed. ed Adele fu barone Andrea 400 str. Casale 41
Savio Gio., 2 v. S. Anselmo 763,76
Savio G., calzol., 57 str. Pianezza. 527
Savio Gio. (Rivoli) 1049
Savio Gio., avv., notaio (Trofarello) e 5 via Quattro Marzo 885
Savio Gio. Batt., leg. libri, 40 v. Cernaia . . 330-34
Savio Gio., commerc., 20 v. Amedeo Avogadro.
Savio Gio. e Teresa 15 v. Ballea 48
Savio Gioach., neg. legna e carb., 4 v. Orti 354,497
Savio Gius., ferram. 22-64 36-38 v. Po 394-95-98
Savio Gius. 32-48 *abit.* 3 v. Orfane.
Savio Gius., calzolaio, 9 v. Valperga Caluso . . 384
Savio Gius., dott., 21 v. Carena. 455
Savio Gius. fu Matteo 19 v. priv. Cigliano 48
Savio Gius., impieg., 3 v. Fiochetto . . 652,768
Savio Gius., marmista, 8 v. Bava 352
Savio Gius., medico, 249 str. Lanzo . . 620,946
Savio Gius., tagl. pellami, 5 v. Deposito . . . 372
Savio L. fu Antonio 470 str. Reaglie . . . 425
Savio Lazzaro alberg. (Ditta) 27-67 5 c. Ponte Mosca 476-77-80
Savio Lorenzo, impieg., 45 v. Princ. Amedeo . 652
Savio Lucia, forn. per calzol., 15*bis* v. Bogino . 532
Savio Lucia, mag. alim., 139 v. Ormea. 497,540
Savio Luigi, agiato, 29 c. Raffaello . . . 748,1022
Savio Luigi, corriere, 43 v. Lagrange 448
Savio Luigi, ferram. 15-99 25 c. Oporto *abit.* 25 v. Valeggio, *sub.* Chiesa S. Mich. 394-95
Savio M. ved., cartol., 10 v. delle Rosine . . 334
Savio Maria, maestra, 6 v. Palazzo di Città.
Savio Matteo e Umberto di Gius. 19 via Cigliano 48
Savio Orazio, alberg., ang. vie Saluzzo e Pio Quinto 477-79,768
Savio Pietro fu M., tintoria, 4 v. S. Donato . 297
Savio Pietro, dir. Osp. S. Luigi, av. Colli 683,736
Savio Silvestro, giard., *villa* Gibilino (barr. Martinetto) 744
Savio Stefano, sarto, 8 v. Ospedale 283
Savio-Valenzano Maria, levatr., 40 v. Cernaia . 926
Savio di Bernstiel bar. Camilla nata Arrigo 49 v. Bogino 595
Savio di Bernstiel bar. Fed., consigliere Corte d'Appello 49 v. Bogino . . . 595,663
Savio di Bernstiel nob. Maria Luisa, Olga, Olimpia, Eman., Emilfredo, 49 v. Bogino 595
Saviozzi F., legat., 45 v. Princ. Amedeo. 328-30-24
Savoia (Soc. Assicur.) 9-88 6 p. S. Carlo . . 430
Savoia C., sarta, 6 v. Berthollet. 275
Savoia Calisto, calzol., 36 v. S. Anselmo . . . 384
Savoia Cecilia, tratt., 44 v. Saccarelli 478
Savoia Gius., inserv., 54 c. Regio Parco . . . 633
Savoia Madd., neg. vino, 54 c. R. Parco. . . . 497
Savoia Maria, trapunt., 3 v. Porta Palatina . 385
Savoia Pierina, mag. alim., 9 v. Ceva 540

Savoia Pietro 3 v. Porta Palatina. *pag.* 4
Savoia Vinc., sacerd., 4 c. Ponte Mosca . . . 6
Savoino Anita, maestra asilo 34 v. dei Fiori . 7
Savoino Lodov., imp. post., 34 v. dei Fiori . . 9
Savoiroux (*vedi* Brascorens de).
Savoja Gius., prof. ing., 51 v. Goffr. Casalis 824-63
Savojardo Mario, commesso drapp., 8 v. Calvo.
Savoldelli Gio., dirett. libreria Bocca, 25 via Bernardino Galliari.
Savore Carolina, stiratr., 12 v. Bern. Galliari .
Savore Sebast., legna e carb., 39 v. Gioberti . .
Savoretti Enr., 34 v. Mazzini . . . .
Savoretti Enr., 24 v. Carlo Alberto . . . .
Savoretti Gius., proc. ditta F. Cinzano e C., 20 via Amedeo Avogadro.
Savoretti e Borgioli, legat., 21 v. Carlo Alb. 327
Savorgnan di Brazzà conte Franc., *Corr. d'Italia*
Saya Paolo, ten. medico, 43 v. Accad. Albertina.
Saxer Edoardo, rag. 15-95 19 v. Alfieri . 895,4 1011-19-23
Sazia Enrico, rappr., 28 v. Garibaldi 4
Sazia Giacomo, avv.-proc., vice concil. 25-05 20 v. Barbaroux 669,876
Sbarato Carlo, negoz. vino e commest., 49 via Santorre Santarosa 497
Sbarbaro Cost., ing., 2 v. Carmine . . 798,88
Sbarbaro Mario, cons. Corte d'Appello, 2 via del Carmine 663
Sbardolini, industriale, 24 v. Amedeo Avogadro.
Sbodio Cam. di Franc. 15 v. dei Fiori . 62
Sbordone Ant., med. chir., 15 c. Francia 687,840
Sborni Vinc., dott., 36 v. Ospedale. 8
Sbrojavacca Palmira, maestra mun., 35 v. Cristoforo Colombo. . . . .
Sburlati frat., marmisti, 38 v. Catania . . . .
Sburlati Edoardo, scult., 38 v. Catania. . . .
Sburlati Francesca in Sciamengo 4 v. Nizza
Sburlati Gius., pensionato, 12 v. Bern. Galliari.
Scacca-Barozzi Franc. vedova Antonelli 14 v. Barolo 20
Scaccabarozzi G., mercante-sarto, 14 v. Po . 27
Scaffa Gio., pensionato, 1 p. Saluzzo.
Scaffini Giovanni, pens. governat., 91 v. Nizza
Scaglia coniugi, impr. foraggi, 182 c. Regina Margherita 150
Scaglia Angela, fabb. cravatte, 23 v. S. Donato
Scaglia Barbara ved. Taraglio 15 v. Frejus
Scaglia Carlo, agiato, 100 c. Vitt. Em. II.
Scacchi Cesare 80 v. Mad. Cristina . . .
Scaglia Cesare, impresario, 70 v. Gioberti . .
Scaglia Giacinto, impiegato, 69 v. Assietta.
Scaglia Giacomo fu Luigi 824 str. Stupinigi 150
Scaglia Gius. e C., latteria, 11 v. Palazzo di Città
Scaglia Lor., mag. alim., 4 v. Valperga Caluso .
Scaglia Margh., stiratrice, 76 v. Nizza. . . .
Scaglia Maria, ragaz. 1 v. S. Tommaso . . . .
Scaglia Pietro, cristall., 40 v. Garibaldi . . .
Scaglia Sebastiano tratt., 17 v. Sesia 147,55
Scagliola frat. e sor. fu Gio. 697 strada Basse del Lingotto . . . .
Scagliola Isidoro, caffè-ristor., 2 c. Francia . .
Scagliola Maria fu Gio. in Falletto 2 via alla Chiesa (R. Parco) . . . .
Scaglione Adelaide, telegr., 33 v. Acc. Albertina
Scaglione Carlo, rag., impieg. Off. Carte val., 14 v. Gazometro . . . .
Scaglione Eug., corriere, 5 v. Mazzini . . .
Scaglione Franc., tratt., 33 c. Valentino .
Scaglione Gius. fabbro 36-30 60 c. Napoli . 42
Scaglione Gius., Lorenzo e C. (Soc. An.) amianto 2-67 8 v. Bogino ang. v. Ospedale 37-8 stabil. Porto Sangone . . 383,408-09 102

...aglione G. Oreste, ins., 17 v. Belvedere *pag.* 847
...aglione Maria Luigia, levatrice, 26 v. Bidone . 926
...aglione Pietro, impieg. post., 76 corso Re Umberto 975
...aglione-Cappa Rosa, impieg. post., 76 corso Re Umberto 969
...gliosi Gerolamo, prof., med.-chir. Ospedale S. Gio., *abit.* 4 c. Duca di Genova 680,806,946
...gliotti Ant. cav. gr., impieg. mun., 10 via Ponte Mosca 54,608,834-63
...gliotti Giacomo negoz. gran. 2-33 41 v. Ormea 35,405,548,1002-36
...gliotti Luigi 41 v. Ormea 459
...gliotti Madd. Leonilda in Frova 16 corso Amedeo Avogadro 113
...agliotti Paolina, levatrice, 6 v. Balbis. . . . 926
...gliotti Pietro, impieg. telegr., 37 v. S. Secondo 734
...agliotti Pietro, mag. alim., 25 v. Cibrario . 540
...agnello (Di) conte Stanislao, 4 v. Bonafous.
...agno Guido, impieg., 34 v. Po.
...jola Isidoro, vinaio, 7 p. Gran Madre di Dio 497
...ala Adolfo (già Scala e Pasteris) macchine ed articoli tecnici 13-88 7 c. Re Umberto e 15 c. Oporto 386-87-92-97-405-06-08-09 10-57
...la Alessandro, impieg., 26 v. Bidone.
...ala Amato Vinc. can., ing., 47 v. Nizza 100 109 133,677 747,860
...ala Andrea, legna e carb., 38 e acc. 74 via S. Donato 354
...ala Antonietta ved. Trivulzi e figli 3 corso Palestro 408
...ala Antonio, industriale, *uff.* 13-88 c. Re Umberto, *abit.* 11 c. Re Umberto.
...ala Dalmasso, pensionato, 1*bis* v. Priocca.
...ala Elisa ved. Antola, neg. oref., 9 v. Corte d'Appello. 367
...ala Gio., 2 p. Mad. Cristina 1042
...ala Gius., cornici e specchi, 4 v. Cagliari 344-47
...ala Gius., neg. vino, 18 v. Carlo Alberto, *deposito* 122 barr. Nizza 489-92
...ala Gius., scult. legno 12*bis* c. Duca di Genova e 22 v. Gioberti. 555-38 903
...ala Giuseppina maestra 1 v. Quattro Marzo 740 850
...ala Stefano, avv., dirett. *L'Italia Reale-Corriere Nazionale* 18-68 26 via Principe Amedeo 876,928-98
...ala-Ferri Eugenia, pettin., 7 v. Po 728
...ala e Segre, neg. carboni 18 2 p. Madama Cristina 354
...alfiotti coniugi, mag. alim., 20 v. Monferrato 540
...alfiotti C., mode, 20 v. S. Secondo. . . 278-93
...ambro G. B., vinaio, 40 v. Mad. Cristina. . 497
...leo Vitt. fu Luigi 403 str. Francia 65,725
...englie coniugi 220 str. Nizza . . . 102
...englie Carol., stirat., 11*bis* v. Montevecchio 296
...englie D., mag. alim., 11*bis* v. Montevecchio 540
...englie Lor., tratt., 218 Tetti Fre 543
...iero Filippo, falegname, 164 c. Reg. Margh. 348
...iero Gius., impieg., 4 v. S. Franc. da Paola.
...iero Maria, neg. frutta, 43 p. Em. Filiberto . 547
...iero Tommaso, sarto, 20 v. Barbaroux . . . 283
...letti Annetta, calzol., 31 v. Roma 384
...letti Pietro *Al Trionfo*, calzol., 35 via Roma e 20 v. Mazzini 38,377
...la S., mercerie, 47 v. Sesia (borg. Monte Rosa) 536
...ini Enrico, dott., deputato (Milano) . 557,998
...ini Giulio, rappr. 19-42 12*bis* c. Siccardi, *abit.* 18 v. Sebastiano Valfrè 289,440
...ola Isid., caffett., 2 str. di Francia . . . 484
...lo Vitt., affittacamere, 22 v. Mazzini . . . 455
...vedi Casimira ved. Germano 60 c. Vitt. Eman. II 145,685

Scalvedi Luigi imp. banca 22 c. Vinzaglio p. 143
Scalvino Ces., avv.-proc., 16 v. Bellezia, *abit.* 194 c. Reg. Margherita. 876-78-83
Scalvino Gio., avv.-proc., 3 v. Botero, *abit.* 194 c. Reg. Margherita. 876-83
Scalsotto Anselmi, costruz. 43-94 42 v. Leonardo da Vinci
Scalzotto Siride, impiegato, 44 v. Ilarione Petitti.
Scamoni Oreste, avv., cons. deleg. Prefett., 62 c. Vitt. Em. II 625
Scamoni Tommo, avv., 62 c. Vitt. Em. II. . . 955
Scamosceria Ital. (Soc. An.) 29 04 8 v. Botero 374
Scanagatta nob. Carlo, 23 c. Oporto 600
Scanagatta Giorgio, ing., 28 v. Cibrario . 609,890
Scanagatta nob. Ida nata Rampo'di, 23 c. Oporto . 600
Scanavino frat., macellai, 4 v. Alfieri 525
Scanavino frat., salsam., 24 v. Po 513
Scanavino frat. e sor. fu Lor. 420 str. Val Patonera 456
Scanavino Ang., rappres., 13 v. Ospedale . . . 500
Scanavino B., macell., 27 v. Gioberti 525
Scanavino Batt. fu Lor. 420 strada Val Patonera (S. Vito) 456
Scanavino Emilia fu Lorenzo 78 str. comunale Cavoretto 43,456
Scanavino Eugenio, tratt., 39 v. Nizza. . . . 479
Scanavino Francesca, agiata, 46 v. Pal. di Città.
Scanavino Natale, vettur., 9 v. Graglia 462
Scanavino Rosa, stirat., 40 v. Fabro 296
Scanavino Teresa, sarta, 3 v. Massena 275
Scanavino e Giusardo accum. elettr., 19 v. Foggia 589
Scandellari Carlo, imp. ferr., 42 c. Re Umberto 978
Scandoleta Emilio, falegn., 50 v. Barolo . . . 348
Scano Giacomo, impiegato, 24 c. Vinzaglio.
Scanzi Giov., scultore (Genova) 794
Scanzo Vittorio, meccanico 20 v. Beretti . . 816
Scaparone Carlo, commiss. 41 v. Roma . 447-48-49
Scaparone Sebast., prof., 59 c. Re Umb. 825 26-27-58
Scapinuzzi coniugi 25 v. Montanaro . . . 95
Scapino Pietro e Maina Cat. coniugi 9 via priv. Telello 61
Scapitta sorelle, agiate 3 v. Lagrange.
Scapitta nob. Carlo, impieg. Ord. Mauriz., 16 v. Lagrange. 554
Scarafia Carlo, impieg. post., 35 v. Po. . . . 974
Scarafia Domen., 18 v. Mad. Cristina 1053
Scarafia Gius., 16 v. Aporti 44
Scarafia Luigi, impieg., 14 v. Po 788
Scarafia Angelo, agricoltore, 831 str. Stupinigi.
Scarafia Carlo, ing., 15 v. S. Secondo
Scarafia Cesare geom., 19 v. Porta Palatina. 464 893,1036
Scarafia Dom., macell., 18 v. Mad. Cristina . 525,770
Scarafia Elena isp. scuole, 8 str. Villaretto 464, 844-42
Scarafia Enr., geom. 19 v. Porta Palat. 464,895
Scarafia Giovanna in Fruttero 373 strada Cavoretto-Moncalieri 44
Scarafia Giuseppina, maestra Ist. Duch. Isabella 858
Scarafia Maria De Paoli, patronessa, 19 via Porta Palatina. 744
Scarafia Tancredi geom. 8 str. del Villaretto 464 844-42-93
Scarafiotti coniugi 230 str. Cuorgnè . . 461
Scarafiotti frat., sor. e madre 438 strada priv. Cascinotto 41
Scarafiotti sor. fu Agost. 553 str. Bertolla . 26
Scarafiotti Ang. fu Luigi 553 str. Bertolla . 26
Scarafiotti Carlo, impieg. R. Lotto, 18 v. Juvara 647
Scarafiotti Costant. fu Mich. 574 str. Bertolla 26
Scarafiotti Gaudenzio, imp. lotto, 15 v. Saluzzo 647
Scarafiotti Giac. fu Bern. 544 str. priv. Scarafiotti. 445

Scarafiotti Lor. 574 str. Bertolla . . *pag.* 26
Scarafiotti Maria ved. Vagnone 449 strada com. Abbadia di Stura 9
Scarafiotti Pasq. fu Sec. 541 strada priv. Scarafiotti. 145
Scarafiotti Sec. fu Luigi 536 str. priv. Verna . 462
Scaraglia Lodov., impieg. ferr., 86 v. Gioberti.
Scaramazza Giacomo (Carmagnola). . . 454
Scaramiglia Gio., med.-chir., p. Statuto . . 946
Scaramiglia Luigi, ing. elettr. 35 v. Carlo Alb. 614 890-94
Scaramiglia Umb., med.-chir., 48 v. dei Mille 946-20
Scarampi Lorie., vinaio, 8 v. Barbaroux . . . 397
Scarampi Luigi, ing., 50 v. Cavour 890-94
Scarampi del Cairo nob. Antonia in Avogadro della Motta, 43 v. Roma 595
Scarampi del Cairo march. Carlo Alberto, ✱ 25 v. Bogino . 28,551,595,683,749,954
Scarampi del Cairo nob. Elisabetta, 25 v. Bogino 778
Scarampi del Cairo nob. Luisa in Provana di Collegno, 45 v. S. Dalmazzo 595
Scarampi di Monale contessa Adele ved. Gani in Malabaila di Canale 49 via S. Massimo 136
Scarampi di Pruney conte Maur. 914 strada Orbassano 404
Scarampi di Villanova frat. e sor. fu Edoardo 16 18 v. Belvedere 23.89
Scarampi di Villanova nob. Angelica in Revigliasco della Venaria v. Giannone 23.595
Scarampi di Villanova nob. Fernando, 54 corso Duca di Genova 595
Scarampi di Villanova march. Fernando 3-30 16 v. S. Franc. da Paola 23.89,595,637 753-84-95
Scarampi di Villanova contessa Matilde in Armand di Sansalvatore 44 via S. Franc. da Paola. 23-89
Scarampi di Villanova nob. Stefania n. Voli, 16 v. S. Franc. da Paola 595
Scarampi di Villanova nob. Vittoria ved., nata Roestel, 15 v. Cernaia . . . 595 702-44 963
Scarampo Luigi, impieg. daz., 4 c. Vercelli . . . 643
Scarampi Va pergacon l. Tomasina, Se. Vitt. Em. II 965
Scaramucci Giuliano, strum. precis., 16 v. Fucina 445
Scaramussa Carlo, negoz., *abit.* 25 v. Po
Scaramussa Mario commissioni in borsa 39-30 16*bis* v. S. Franc. da Paola.
Scarani Luigia, panett., 570 v. Circonvall. Ovest 557
Scarasso G. B. fu Gio. vinaio, 35 v. Don Bosco 37,497
Scarasso Gio., capo-fanfara, 55 v. Don Bosco. . 956
Scaravaglio Giuseppe, 4 v. dei Fiori.
Scaravelli frat. parrucch. 34-01 44 c. Vitt. Em. II 426
Scaravelli sor., chincagl., 56 v. Mad. Cristina 279.504
Scaravelli Antonietta, agiata, 25 c. Vinzaglio.
Scaravelli Gio., med. chir., 4 p. Statuto . . 645,946
Scaravelli Vinc., *sart. eccles.*, 40 v. Garibaldi 282
Scarcella Letterio, impieg. ferr. 421 v. Madama Cristina 979
Scarfiotti frat. fu Mich. 507 str. priv. Rivofreddo 126
Scarfiotti frat. e sor. fu Gios. 507 strada priv. Rivofreddo 126
Scarfiotti Lod. avv., 21-27 24 v. Magenta 453,624,784,854,1015-34-33
Scarfiotti Natale fu Gio. 11 strada Val Patonera 156
Scarfiotti Roberto, avv., 5 v. Giannone.
Scarlata Ant., parrucch., 24 v. Cernaia . . . 426
Scarpa G. L. med.-chirurgo 5-82 37 via della Zecca 689,946-20,41
Scarpa Vinc., prof., 41 v. Corte d'Appello.
Scarpellini Ermenegildo 58 v. Mad. Cristina 404

Scarpetta Rosina, pettinatr., 48 v. Vanchiglia *pag.* 4.8
Scarrone famiglia, 24 v. Baretti.
Scarrone Angela, pizzic., 248 str. Circonvallaz. (barr. Lanzo) . . . .
Scarrone Barbara, commest., 885 str. Pronda (Pozzo Strada) . . . .
Scarrone Urbanina ved. Rossi 25 v. Leyni
Scarsella Carlo, impieg., 23 c. Valentino.
Scarsi Gio., prof., 4 v. Matteo Pescatore 721.831
Scarsi-Amiotti Luisa, maestra mun., 4 v. Matteo Pescatore . . . .
Scarzella Gio., dott., gall. Nazionale 40
Scassa sorelle fu Michele 16 v. Ormea. . .
Scassa Alfonso, avv.-proc., 2 v. del Carmine 876
Scassa Gius., vinaio, 6 *bis* v. Ormea. . . .
Scassa Gius., vinaio, 19 c. Vitt. Em. II . . .
Scassa Ignazio, caffè, 161 barr. di Nizza . 526
Scassa Massimina ved., 42 v. Drovetti.
Scatena, parrucchiere, 6 v. Giulio. 42
Scati-Grimaldi di Casaleggio march. Costanza n. Malaspina, 33 c. Oporto 595,7
Scati-Grimaldi di Casaleggio march. Lavinia nata Cattaneo-Adorno, dama di Palazzo, 35 c. Oporto 551-95,74
Scati-Grimaldi di Casaleggio nob. Paola in Beccaria-Incisa di Santo Stefano, 75 v. Ormea
Scati-Grimaldi di Casaleggio march. Stanislao, 19-96 33 c. Oporto . 563.595,783-95,950
Scaltolini Felice, imp. post., 69 v. Mad. Cristina
Scavagnero, neg. vino, 34 v. S. Chiara . . . .
Scavarda Ant., condutt. fondi, 472 Lucento (Cascina Cantina). . . . .
Scavarda Giacomo, tappezz. 32 90 2 e 5 v. Lagrange 315
Scavarda Gio., mag. alim., 29 *bis* v. Tiziano . 510
Scavarda Gio., panett., 4 v. Montebello . . . 522
Scavarda Gius., maestra, 44 p. Gran Madre di Dio.
Scavarda Lor., segretario, 2*bis* v. Vanchiglia.
Scavarda Oddone, indorat., 4*bis* v. Ospedale . . 311
Scavarda Paolo, fucinatore, 146 v. Saluzzo . . 515
Scavarda-Chiarlano fu G. B. in Ariosti 57 v. Fréjus. 66
Scavazzini Giacomo, bidello, 12 v. Montecuccoli . 825
Scavia Camillo, geom., 3 v. Montevecchio . 893
Scavia Gius., vice-presid. Soc. *Dante Alighieri*, 3 v. Montevecchio 799,800
Scavia Michelang., prof., dott. 30 c. Oporto. 405 795
Scavino Anna, chincagl., 8 v. Misericordia. .
Scavino Carlo, cassiere, 44 v. Circonvallaz. Nord
Scavino Luigia, mercerie, 21 v. Montevecchio e 20 v. Legnano . . . .
Scavino Maria, mercerie, 50 v. S. Secondo . 292.501
Scavuzzo Gio., ten. contab., 44 c. Reg. Margherita . . . .
Scazzola Amedeo, impiegato, 6 v. Fabro.
Scazzola Aug., insegn., 86 c. Vitt. Eman. II. . .
Scazzola Carlo, colonn. a rip., 44 v. Cernaia.
Scazzola Elisa, sarta, 86 c. Vitt. Eman. II. . . . 275
Sceglie Barbara, mag. alim., 20 v. Bidone . . . 510
Schaeffer Rosa, suora diaconessa, 36 v. Berthollet 745
Schaeffer Rodolfo, 8 v. Ormea 781,1019
Schalck Enr. ing., 35 c. Vinzaglio e 36 str. antica di Rivoli . 65.427.268-93,725-27-45,890
Schalck Enr. e C. gia Thomas Adams, fabbr. pizzi 8-54 36 str. ant. di Rivoli 21-30 v. Ricasoli ang. v. Porro, *abit.* 454 str. di Francia 65,427
Schejola Cesare, ing., 20 c. Vitt. Em. II . . 40
Schellini Aless., avv.-notaio (Venaria Reale e 45 v. S. Teresa 884
Schemboche, fotogr., 23 p. Castello. . . .

Schenone Stan. (padre) teol., curato S. Filippo *p.* 188 673-74
Schepisi Alb., maresc. cavall., 7 v. Mercanti . . 820
Scheringer Ern., rappr. seterie, *uff.* 4 v. Genova, *abit.* 24 v. Pastrengo. 440
Schiaffino Feder., ing. (Genova) 1040
Schiaffino Fortunato, avv. (Genova) 1040
Schianchi Tommaso 7 strada di Rivoli . 452
Schianchi e Barbieri, rigattieri, strad. Rivoli (Case. Vica). 539
Schiaparelli Cesare, dott. 43-55 22 via Principi d'Acaja e (Mad. Campagna).
Schiaparelli Ernesto, professore, 2 via Donati 657.727-85-95 807
Schiapparelli famiglia, 9 v. Alpi.
Schiapparelli Achille fu Pietro sacerdote, 4 v. Aosta 13
Schiapparelli Clem., agiato, 47 v. S. Massimo.
Schiapparelli Emilio, dott. 22-05 7 v. Assarotti e 15 v. S. Anselmo . . 455 722 767,921,1040-28
Schiapparelli Luigi, usciere, 21 v. Montebello . 674
Schiapparelli Marco, impieg., 52 v. S. Domenico.
Schiapparelli Maria, busti, 46 v. S. Donato . 280
Schiapparelli Pio e sor. 36 c. S. Maurizio . 23
Schiapparelli (Soc. An.) prod.-chimici 9-36 *uffici* 22-11, 23 66 *amministr.* 44-46 v. S. Anselmo 2-99 *labor.* 5 v. Stellone barr. Nizza 10-62 v. Cervino (barr. Lanzo), farmacia, v. Quattro Marzo ang. v. Venti Settembre . . 425-45 150,562-64.922 1028
Schiapparelli-Cardone Alexice, 47 v. San Massimo 731
Schiapparelli e C., scampoli, 2 v. S. Agostino 285 88
Schiara Ern., affittacamere, 52 v. Mad. Cristina . 455
Schiara Maria, agiata, 52 v. Mad. Cristina.
Schiari Ernesto 8 v. Matteo Pescatore 442-58-66
Schiari Riccardi conte Aless., 7 via Montecuccoli 596,683 996,1049
Schiari Riccardi conte Edoardo, 7 via Montecuccoli 596
Schiari Riccardi cont. Laura nata Gallina, 7 v. Montecuccoli 596
Schiattarella Gio., alunno post. telegr., 49 via Principe Amedeo 973
Schiavetti Giacomo, pension., 30 c. S. Maurizio.
Schiavetti Giorgio, capit. a rip., 30 c. S. Maurizio.
Schiavetti Gius., sost. segr. Corte d'Appello, 25 v. Porta Palatina 664
Schiavetto Elisa, rappr., 5 v. Accad. Albertina 348
Schiavino Angelo, rappres., 31 *bis* c. Valentino.
Schiavo Gius., capitano, 40 c. Casale.
Schiavone Ant., sarto, 16 v. S. Domenico . . 283
Schieda Italia, maestra, 8 p. Gran Madre di Dio.
Schieda Leonardo, 8 p. Gran Madre di Dio.
Schiender Emilio, rappr., 4 v. Sacchi 442
Schierano Angela Romana ved. Bartotto 45 v. Donizetti 57
Schierano Batt., zoccolaio, 22 v. Borgo Dora . 582
Schierano Gio., zoccolaio, 31 via Caserta e 44 v. Don Bosco 582
Schierano Gius., materass., 47 v. S. Ottavio. . 385
Schierano Lucia, panett., 6 v. Corte d'Appello . 522
Schiesari Mario, ing., rappr. 8 v. Venti Settembre 438-64.890,952,1049-44
Schilling L. e C. (Ditta) fabbr. lane 5-03 5 via Lungo Po str. Vanchiglia 25-67 *abit.* 10 v. Figlie Militari . 62,82,289-97.957

Schimmelpfeng W. Institut,
38-12 46 c. Siccardi 436

Schina Caterina ved. Coda-Zabetta (eredi) 20 v. Baretti . . . . *pag.* 20
Schina Dom. fu Dom. 247 str. privata Mangiarda 95
Schinini Bianca, stiratr., 28 v. Gazometro . . . 296
Schioppo Enr., tipografo 16-22 via della Zecca (vic. Benevello). *abit.* 2 v. Montecuccoli. 324
Schioppo Gius., farmac., 20 v. dei Fiori.
Schioppo Irene in Bellono 864 strada Grugliasco-Moncalieri 75
Schivardi Romeo, seme-bachi, 47 v. Fiori . 267.442
Schivardi Teresa, panett., 34 v. Mad. Cristina . 522
Sclaepfer Riccardo, industr., 3 c. Valentino.
Schneeberger e figlio 2-96 47 v. Bertola. . 444-42
Schneeberger Edoardo figlio, petrolio, 65 v. Assietta 364
Schneider Alb. Ferd., industr., 56 v. Bologna 669.899
Schneider Edoardo, ing., 46 c. Ponte Mosca 890
Schneider Mich., insegn., 24 c. Reg. Margherita 849
Schoch Enrico (Milano) 1042
Schöder G., libraio, 47 v. Maria Vittoria. . . 324
Schoeller Aless. (Berlino) 989
Schoenbrood Franz, 10 v. delle Rosine . . 745
Schoenbrood e Soubeyran - Morin (Ditta) 10 bis v. S. Franc. da Paola . 147,455
Schönenberger G., ing. 20-36 *fonderia* 56 v. Bologna, *abit.* 44 c. V. Em. II 28.359-60-94
Schott Mina, agiata, 28 v. Legnano.
Schostal e Hartlein, biancheria, 15 p. Castello . . 295
Schrader Hans 22 v. Carlo Alberto . . . 452
Schrader ing. H. e Bertolino L. 25-20 33 v. Bogino.
Schreiber Edoardo, rag., 2 v. Viotti e v. Monte di Pietà
Schringer Ern., 24 v. Pastrengo.
Schultz Bienenfeld Ermine, rappr. estere, 49 v. della Rocca 443
Schultz Giorgio, ingegn., 21 v. Arsenale, *abit.* 46 v. Ettore De Sonnaz 1008
Schultze Adolfo, rag., rappr. 33 69 55 corso Siccardi 895
Schumacher Adolfo fu Gius. (S. Remo) 25,454-60
Schupfer F., prof., pubblic., 3 v. Carlo Alberto 934
Schutte Alfr. H., macch. e utensili per la lavoraz. metalli e legno 20-90 4 via Alfieri ang. v. Venti Settembre . . 347-85-94 392-94-97.405-06 09-37-54
Schütz Fed. 29-30 *abit.* 49 v. Amedeo Avogadro 455,725
Schwabach Paolo, cons. B. C. It. (Berlino) . 989
Schwarz Giacomo, prof., 6 v. Arsenale . 846-24-64
Schwarz Paul (banca Defernex) 15 v. Alfieri 16
Schwarz F. e C., rappres., 20 v. Ospedale . . 450
Sciacero Cater. in Putto 14 v. priv. Brunetta . 32
Sciaccaluga Eugenio, (Genova) 1020
Scialoja Vitt., prof., senat., ministro Grazia, Giustizia e Culti (Roma) 557.782
Sciamengo figlie fu Ang. e loro madre Sburlati Franc. 4 v. Nizza. 71
Sciamengo Carlo fu Ang. ingegn. 34-65 2 v. Papacino 74,890
Sciandra Teresa in Cappa 325 str. Moncalieri 92
Sciano Dom. fu Tomm. 534 dalla str. di Lanzo 79
Sciarelli Cosimo, impieg., 69 v. Madama Cristina.
Sciarra Remigio, 20 c. Siccardi. 148.460
Scienza Carlo, 2 v. Bertola 1044
Sciesa Gio., torn. metalli, 33 v. Bertola 336
Sciglíano Maria, insegn., 65 c. Vitt. Em. II. . . 745
Scioldo Dom., fornaio, 92*bis* c. Reg. Margherita . 522
Scioldo Federico, 42 c. Oporto.

Scioldo Grato, ✻ libraio-editore **11-30** 1 v. Ponza, *abit* 12 c. Oporto *pag.* 103-22,320
Scioldo P. Enrico, avv., 12 c. Oporto.
Sciolla, leg. da libri, v. Garibaldi ang. p. Statuto 330-31
Sciolla Alb., avv., 37 v. Ormea . 876,999,1023-38
Sciolla Ernesto, rag. **16 87** *studio* 17 v. Pietro Micca, *abit.* 63 c. Principe Oddone . . . 895
Sciolla Gius., drapp. e lanerie, 53 v. Garibaldi . 287
Sciolla Gius., corriere, 41 v. Roma. . . . 447-48
Sciolla-Lagrange-Pusterla avv.-proc., 37 v. Ormea 888
Sciolla e Manfredi, bancovendita, 53 v. Garibaldi 444
Sciolli Ambrogio, farmacista, 3 c. Palestro.
Sciolli Casim. fu Carlo 31 v. Carlo Alberto 20,732
Sciolli Ernesto, 3 c. Palestro. 955
Sciolli Gius., impieg. municip., 45 v. Pastrengo. 607
Sciolli Rocco, sacerdote, 14 v. Scuole.
Sciolotti Brigida di Gio. 3 v. Savigliano . . 145
Sciorati Cleto, avv.-proc., consigl. comunale, 42 v. Botero 604-80,740,876-83
Sciorelli Alessandro, sarto, 58 v. S. Secondo . 283
Sciorelli Clotilde fu Aless. 23 c. Siccardi . 455
Sciorelli Lorenzo, farmacia, 343 str. Nizza 532,922
Sciorelli Lorenzo, 68 str. Lanzo. 740
Sciorelli Luigi 23 c. Siccardi 455
Sciorelli-Ceresole Margherita **29-28** *abit.* 23 c. Siccardi 458,800
Sciunnache Graziano, cartolaio, 48 v. Po . . 354
Sciutto Gio. Stef., vetturale, 60 v. Mazzini . 463
Sclaverani Carlo, impieg., 9 v. Ettore De Sonnaz.
Sclaverani Carlo, pension., 28 v. Massena.
Sclaverani Emilia, stab. bagni, 51 v. Po . . . 428
Sclaverani Feder., impieg., 24 v. Massena.
Sclaverani Paolo, commerciante, 7 v. Allioni.
Sclaverano Caterina, tratt., 32 c. Ponte Mosca 479
Sclaverano Domenico, impieg., 19 c. Brescia.
Sclaverano Gio. 512 str. Carossio (M. Camp.) 58
Sclaverano Gius., prof. dirett. scol., 26 v. Principe Tommaso 632,722-59,834-56
Sclaverano Gius.ª fu Bart. in Sclaverano 22 v. Corio 52
Sclaverano Luigi, edicola giorn., str. di Francia ang. v. Principi d'Acaja. 522
Sclaverano-Arietti Luisa, maestra mun., direttrice del giornale *La Domenica dei Fanciulli*, 26 v. Princ. Tommaso 857
Sclavo A., pubblicista, 14 v. Cibrario 934
Sclavo Camillo, impieg. ferr., 28 v. Orto Botanico.
Sclavo Domenico e Marengo Maria coniugi 170 str. prov. Lanzo 78
Sclavo Gius., dirett. tipografia, 3 c. Valentino.
Sclavo Lor., rappr. **23-44** 68 c. Vitt. Em. II 390,446
Sclerandi Maria, caffett., 128 v. Circonvall. Ovest 526
Sclopis Alessandro, 24 v. Alfieri.
Sclopis Vitt., ✻ ing. **2-32** 24 v. Alfieri 45,147 624,738-92-98,845,986,1001-02-03-36-45
Sclopis e C. prodotti chimici e miniere ferro e rame, **5-50** 29-31 v. Aosta . . 562-97
Scoba Cesare, pellicciaio, 16 v. Orfane 374
Scofferi Alberto, impieg., 6 v. Montebello . . 649
Scoffone Felice, falegn., 38 *bis* v. Vanchiglia . 348
Scoffone-Scaravaglio Leopolda, levatr., 54 via Princ. Amedeo 926
Scofone Lor., prof., dott. assist., 30 c. Raffaello e 89 v. Mad. Cristina . . 806-44,916
Scognamiglio Umberto, avv. (Milano) . . . 4012
Scolari Alpinolo, negoz. cavalli, 12 v. S. Ottavio, *abit.* 13 v. Artisti 450,868
Scolari Annibale, calzol., 4 v. Milano . . . 377
Scolari C. Vinc., prof., rettore Istit. Barberis, 187 v. Nizza. 844
Scolari Claudio, 36 v. Mazzini 784

Scolari Emilio, med.-chir., 44 p. Cavour. . *pag.* 9
Scolari Franc. dirett. latteria **30-67** 44 c. Vittorio Eman. II 502,967,40
Scolari Grazioso, latton., 2 v. S. Domenico . . 4
Scolari Maria in Garbini 82 v. S. Secondo 4
Scolari Pietro, rag. 9 v. Genovesi. 460,89 4039-
Scorcione Costantino, telegr., 52 v. Po . . . 97
Scorcioni Gio. Bened. fu Gius. 2 v. Bra 34,48,4
Scorda D., parrucch., 34 v. S. Giulia. . . . 42
Scorta Ces. ed Eugenia tint., 52 v. Aosta 13,29
Scorta Giovanna ved. Colla 4 v. Ivrea 76,45
Scorza Giulio (Genova) 4016
Scott Alfonso *caffè Romano* **14-23** 26 p. Castello **14 41** 94 str. Circonvallaz. 75,99,454-57-83-84,1007-10-12-34-4
Scotti coniugi 41 v. Levanna 8
Scotti Aless., ing. (Milano) 4008-3
Scotti conte Alberto, ing., dir. Azienda Tram. munic., 44 c. Reg. Margherita . . . 596,61
Scotti Carolina, stiratr., 49 v. Valperga Caluso . 29
Scotti cont. Céline n. Salvati **2-41** 44 corso Reg. Margherita 596
Scotti nob. Enrico, Luigi, Filippo, Maria ed Ernesto, 44 c. Reg. Margherita 596
Scotti Fed. fu Gius. 47 v. Cibrario . . . 48
Scotti Giacomo e C., calz., 9 v. Corte d'Appello 377-81
Scotti Gio., granaglie, 24 v. Cernaia 548-49
Scotti Giovanna, sarta, 39 v. Po 275
Scotti Giulio Pietro, ing., 25 v. Valeggio. . . 890
Scotti Gius., cons. prov., 6 v. Berthollet 628-34-69,772
Scotti Gius. Annibale, 54 v. Cottolengo 6
Scotti Guido, 17 v. Nizza 773
Scotti L., magazz. alim., 10 v. Catania . . . 540
Scotti Luigi, ✻, cons. Cassaz., p. Castello (Palazzo Madama) 662
Scotti Mass., avv.-proc. **23-61** 2 v. Orfane 876-8
Scotti Teresa, agiata, 53 v. Garibaldi.
Scotti Campa contessa Carol., 7 v. Bonafous . . 857
Scotti-Gallarati Camilla 272 str. Francia . 66
Scotto sor. 124 c. Reg. Margherita . . 13
Scotto Carlo, 124 c. Reg. Margherita.
Scotto Leopoldo, droghiere, 7 v. Barolo . . .
Scotto Massimo, avv., 4 v. Fabro.
Scotto Napoleone, dott., impieg., 46 v. Maria Vitt. 6
Scotto Paolo Maur. fu Dom. 124 c. Regina Margherita 424
Scovenna Annibale, inserv., 52 corso Massimo d'Azeglio 844
Scovero sorelle, sarte, 34 c. Re Umberto. . . . 27
Scovero Angela, merc. e chinc., 84 v. Mad. Cristina 50
Scovero Lodovico, dirett. caffè, 7 v. Bern. Galliari.
Scozia di Calliano nob. Adele, 2 v. Bogino.
Scozia di Calliano nob. Gabriella in Bosco di Ruffino, 3 v. Accad. Albertina 596
Scozia di Calliano march. Giustina n. del Carretto di Moncrivello, 25 v. della Rocca . 596
Scozia di Calliano march. Ivaldo, 25 v. della Rocca 596
Scozia di Calliano nob. Maria ved. Gauthier di Confiengo, 45 v. della Rocca . .
Scribante Cesare di Gio. macell., 4 via Montebello 78,84
Scribante Paolo, fabbro-ferr., rimp. all'8 v. Barolo
Scrimadori Cristina 2 *bis* v. Silvio Pellico
Scrimaglia Cesare, avv., 70 v. Gioberti .
Scrimaglia G., mode e novità, 8 v. Berthollet 29
Scrimaglia Gius., avv., capo divis. R. Prefettura, 34 c. Francia. 626
Scrivano Emilio, mecc., 42 v. Po . . . . . .
Scrivano Emma in Giallina 22 v. Lagrange
Scrivano Erminia in Sorisio 459 strada Calleri . . . .

Scrivano Feder., telegr., 37 v. Balbo . . . *pag.* 973
Scrivano Mario, med. chirur. 8 v. S. Anselmo . 946
Scrivano Pallavicino marchese Silvio, rappresentante, 47 v. Baretti.
Scrova Paolo, viagg. di comm., 2 v. Passalacqua.
Scrova e Ferrero, libr. artist., 26 v. Acc. Albert. 321
Scuero Albina, mag alim., 12 *bis* v. S. Domenico. 540
Scuola Applicazione Artiglieria e Genio **1-86** 22 v. Arsenale. 848
Scuola Applicazione per gli Ingegneri **4-28** (*vedi* Politecnico), Castello del Valentino 843
Scuola Arte Morale, del prof. Vannini Francesco, 3 v. Lagrange.
Scuola Biscarra, 14 v. Vanchiglia 901
Scuola Chauffeurs 4 v. Balbis 453-57,853-64
Scuola Corale Pozzo Strada, 241 strada di Francia 868
Scuola della Buona Massaia, 24 v. Villa della Regina. 767
Scuola di Commercio e d'Amministrazione, 22 via Alfieri 860
Scuola di Commercio Massimo d'Azeglio, 14 via Cavour 846
Scuola di Cucina e scienze domestiche, 32 via Assietta.
Scuola di Educazione fisica per gli operai, 14 v. Magenta 945
Scuola di Ginnastica Svedese, 27 c. Oporto, *Direz.* 18 c. Siccardi 868,923
Scuola di Guerra **4-82** 6 v. Bogino 847
Scuola Maschile della R. Opera di Mendicità Istruita, 4 v. priv. Lanza 860
Scuola Medicina Veterinaria **4-12** 52 v. Nizza 847
Scuola Moderna, direz., 12 v. Donati 860
Scuola di Ostetricia per le Allieve Levatrici, 14 p. Cavour 840
Scuola di Recitazione Maria Laetitia (Bassi D.), 5 *bis* v. Vanchiglia. 868
Scuola di taglio (Raffignone Vitt.), 2 v. Po . . . 282
Scuola di taglio e confezione (Fantini Carolina) 50 v. Mazzini 272
Scuola Francesco Tamagno, 8 c. Quintino Sella 868
Scuola Giuseppe Giacosa, 8 c. Quintino Sella . 868
Scuola infantile maschile, 36 v. Maria Vitt. . 862
Scuola intern. elem. infantile, 20 v. Ospedale . 862

Scuola intersistematica di Stenografia (S. I. S. T.),

39 v. Garibaldi 851-65-99
Scuola ital. di Conceria, 4 v. Amedeo Peyron . 853-64
Scuola Narone, 6 v. Carrozzai. 867
Scuola (R.) Normale femm. di educaz. fisica **38-97** 23 c. Re Umberto 829
Scuola Orefici, 4 v. S. Massimo 854-64
Scuola Professionale parrucchieri, 5 v. Gio. Prati 864
Scuola Stenografica, 4 v. Bogino. 865
Scuola Stenografica, 37 v. Carlo Alberto. . . 865
Scuola Stenografica (Circ. Pr. Eug.), 6 v. Donati. 865
Scuola Superiore di studi applicati al commercio **6-91** R. Università e v. Cittadella . . . 846
Scuola Tappezzieri da stoffe, 9 v. Cavour. . 853-64
Scuola Tipogr. ed Arti affini, 37-39 via Carlo Alberto 852-64
Scuole Apostoliche (Martinetto) 860
Scuole di Arti e Mestieri, Don Bosco, 32 v. Cottolengo 864
Scuole di Lingue, 1 *bis* v. Arcivescovado. . . 865
Scuole Officine serali, 63 v. Ormea 854
Scuole Rosminiane, 2 v. Chisone 860
Scuole Tecn. Oper. S. Carlo, vicolo Benevello. 847
Scursatone Gius., impieg. daz. (barr. di Stupinigi) 612

Scursatone Matilde, vinaia, 182 str. Mongreno *p.* 546
Scuti Vittorio, avv. proc., 4 v. Genova 883
Scuvero Luigia in Bosco 54 v. Perosa . . 444
Sebastiani Carlo fu Bern. (eredi) 77 str. Casale. 40
Seccamani Enrico, orolog., 78 c. Reg. Margh. 309
Seccatore Alb., palloni areostat., 50 v. Barolo . 332
Seccatore Carlo, liquorista, 64 c. Napoli . . . 487
Seccatore Clotilde, trapunte, 50 v. Barolo . . 383
Seccatore Filomena, merc. chinc., 64 c. Napoli . 304
Secchi Ermenegilda, tratt., 279 Tetti Fre . . . 543
Secchi Federico, impieg., 36 v. Lanzo . . . 654
Sechi Orazio, prof., pubblicista, 42 v. Cibrario (Tip. Legale) 934
Secchia Ant., calz., 5 v. S. Massimo 384
Secchia Gio. 13 c. Emilia. 59
Secchia Gius., calzol., 14 v. Princ. Tommaso . 384
Secco, latteria, 7 v. Pio Quinto 502
Secco Ercole, latton., 6 v. Martinetto 404
Secco Ernesto Emilio, 4 v. Saluzzo.
Secco Gius., 40 p. Em. Filiberto. 780
Secco Gius.ª, profª, maestra calligr., 4 v. Saluzzo 839-63
Secco Irene, ricamatr. in oro (spec. bandiere), 9 corso Vitt. Em. II 299
Secco Pia, maestra mun., 4 v. Saluzzo 834
Sechi Orazio, prof., 42 v. Cibrario 934
Secondi Gio., prof., med.-chir. **15-49** 3 v. Venti Settembre . . 459,684-89 916-17-49-55
Secondo Ant. fu Gio. 143 str. Bertolla . . 25
Secondo Paola, maestra, 32 v. dei Mille.
Secreto Gius., prof., 47 v. Pisa 824
Seeburger-Forrer E. (Zurigo) 997
Selfusatti Paolo, pens., 26 *bis* v. Giac. Collegno.
Segagni Ettore, impieg. post., 56 v. S. Secondo . 97
Segala Angelo, colonn., 28 v. Legnano.
Segalin Leandro, dott. prof., 24 v. Sacchi . . . 824
Seggiaro Gius., dott. 18 v. Giotto . . . 72
Segheria Lanza (di Piovano e Cossolo) 37 via Molinette. 345
Segheria Nazionale, Volpe, Caprioglio e Nicoletti **34-26** 24 via Barolo 345
Segheria Sociale Soc. An. **28-78** 130 via Ormea 133,345
Segheria Torinese, Ferrero C. e D. **15-56** 21 c. Brescia 345
Seghesio coniugi 8 v. Bidone . . . 29,101-23
Seghesio Ern. 135 v. Nizza 400-53
Seghesio Greg., utensili geom., 44 str. di Lanzo. 336
Seghesio Pietro, utensili per falegnami, 5 via priv. Bormida 349-92
Segler Clara, prof. ted., 32*bis* c. Re Umberto . . 864
Seglia Domenica, acque miner., rimpetto al 73 c. Vitt. Em. II. 365
Seglie A. e C., prod. chimici **21-72** 9 v. Nizza 362-98
Seglie Angelo, dottore **21 72** 9 v. Nizza.
Seglie C. (Ditta Seglie M. e C. succ.), legatoria libri, 1 v. Melchior Gioia 330-32
Seglie Emilio, calzol., 4 v. Industria 384
Seglie Franc., caffè, 29 v. Moncalieri . . . 483,502
Seglie Gio., sorvegl., 8 v. Duchessa Jolanda . 799
Seglie Gius. tratt., 29 v. Balme (Campidoglio) 18 542
Segre frat. fu Pacifico 153 str. Viola . . . 465
Segre padre e figli, banch., 29 v. Lagrange . . 265
Segre A., cambista, 33 v. Roma 267
Segre A., *Mag. Livornese*, abiti, 4 v. Milano . 284
Segre Abram, 10 v. Baretti 744
Segre Adolfo, impieg. daz., 26 v. dei Mille . . 644
Segre Alb., 33 v. S. Massimo.
Segre Amalia, agiata, 2 v. Magenta.
Segre Angelo 230 v. Montanaro, barr. Milano 95

Segre Aron (Milano) . . . . *pag.* 1047
Segre Arturo, avv., 44 v. Sacchi.
Segre Art., prof., 65 v. Assietta. 796,807-16-23-29-45
Segre Augusta, assist. Istit. Giurid. R. Università 809
Segre Augusto, capitano, 10 v. Mazzini.
Segre Aug. fu Salomone 8 p. Carlo Em. II 29,37,87,137-41
Segre Carlo fu Emilio avv., 4 c. Siccardi 27 84,138,876
Segre Clotilde vedova, agiata, 42 v. Rosine.
Segre Corrado, prof., 85 c. Vitt. Em. II. 794,803 808-09
Segre Dario, rappr. 71 34 v. S. Franc. Paola 429-40
Segre David fu Sam., med. sete, 43 v. Roma 266,897-99
Segre Dav. fu Leone 4 v. Montevecchio 33,63,140
Segre Dav., rapp., 40 v. Boucheron. 440
Segre Dino, 4 c. S. Martino 756
Segre Edoardo, avv. proc., 15 v. Pio Quinto 876-83
Segre Elia, impieg. post., 8 v. Silvio Pellico .970
Segre Elisa vedova Ottolenghi 17-29 22 p. Solferino 449
Segre Eman. agron., 33 c. Duca di Genova 94
Segre Eman., avv., 34 v. S. Franc. da Paola.
Segre Emilio, ing. 25 c. Oporto 638,404
Segre Ernestina ved. Segre 2 v. Riberi . 425
Segre Ern., drapp. e lan., 21 v. S. Anselmo . .287
Segre Ernesto, banchiere, 2 v. S. Anselmo . . 722
Segre Ernesto, 29 v. Lagrange 1047
Segre Ezechiele, 17 v. S. Secondo . . 1042-54
Segre Gabr., rapp., 24 v. Roma 440
Segre Giacobbe, geom., 47 v. Montebello . . 893
Segre Giacobbe, impieg. telegr., 43 v. Bogino . 973
Segre Giacobbe, prof., 45 v. Pastrengo . . . 823-25
Segre Giacomo, impieg., 45 v. Mazzini. . . 642
Segre Giorgio, rappr. 9-34 1 v. Princ. Tommaso.
Segre Giuditta, chincagl., 34 v. Princ. Amedeo. 301
Segre Giulio, dottore, 42 v. Rosine . . 690-91,946
Segre Giulio, neg. orefice, 34 v. Governolo . 307
Segre Gius. fu Salom. 33 v. Carlo Alberto 96
Segre Guido, agente cambio, 14 v. Sacchi . . 937
Segre Guido ed Ugo fu Pac. 5 v. S. Ottavio 444
Segre Isacco, succ. Garda e Segre, mercante sarto, 24 v. Roma 284, 743
Segre Leone commiss. Borsa 20-16 10 v. Arcivescovado 266
Segre Leone, *Junior*, commiss. borsa 37-74 4 v. Pio Quinto 266
Segre Leone, medico assist. Ambul., 37 via Cibrario 692-94,916
Segre Marco, tenente colonn., 25 c. Oporto 763 949-66
Segre Marco, ing., 36 v. Baretti 658
Segre Marco, med.-chir., 15 v. Pio Quinto 690,946
Segre Mario, rappr. 43 v. Roma . . 458-58
Segre Massimo, 25 c. Oporto. 955
Segre Napol., avv.-proc., 40 v. Ospedale . 876-83
Segre Ottavio, ing., 2 v. Saluzzo 890
Segre P., oref. orolog., p. Vitt. Em. I ang. v. Po 307-09
Segre Palmira ved. Fubini 24 v. Mad. Crist. 84
Segre Rosina, agiata, 28 v. Principe Amedeo.
Segre Salv., cambista, gall. Nazionale scala *B* . 267
Segre Salvatore, rag. 25-89 21 v. Maria Vitt. e 15 v. Pietro Micca . 798,846-63-95,1012-27
Segre Samuele, verific. daz., 24 v. Bidone 644,1044
Segre Vittorio, agiato, 2 v. Gaudenzio Ferrari.
Segre Zacc. 25-86 37 c. Siccardi.
Segre-Nizza Emilia, ispett. scol., 16 p. Vitt Em. II. 836
Segre-Nizza Emilia, 2 v. S. Anselmo 722
Segre e Locati, costr. mecc. 28-83 32 corso Regio Parco 392,406-12
Segre Pinzanti Emma, telegr., 43 v. Bogino . . 973
Segre Salvatore, rag. prof., 9 v. Bogino . 897,1027

Segretariato per il Popolo 18-83 12 v. Bogino *p.* 78
Seia Giacomo, ten. medico, 43 v. Accad. Albert. 6..
Seia-Ronco Caterina, mag. alim., barr. Orbassano 52
Seigneux (*vedi* De Seigneux).
Seimandi Luigia, 149 c. Vitt. Emanuele II . . 77
Seimandi Maria, 149 c. Vitt. Eman. II 77
Seita Pietro, macellaio, 9 v. S. Franc. da Paola. 52
Seita Teresa di Antonio 49 v. Reggio. . 42
Seia Bianca, affittacam., 4 v. Mazzini . . . . . .
Seletti Ernesto, impieg., 4 v. Sagliano.
Seletti-Giachino Adelaide, ricamatr., 23 v. Roma. 2..
Seletto frat., tratt., 37 borg. Lucento . . . . 5..
Seletto Gius., albergatore, Lucento . . . . .
Seletto L., macell., 225 str. Francia e 39 borg. Lucento 5
Sella Alessio fu Gio. 107 v. Aosta . . . .
Sella Cecilia, agiata, 41 c. Vinzaglio.
Sella Corradino, ing. (Roma) 97
Sella Corradino, ing. (Biella) . . . . . . 10..
Sella Eman., avv., prof., 1 c. S. Martino 797,804-7
Sella Emilia in Carassi del Villar 7 piazza Vittorio Emanuele I . . . . 20,112..
Sella Emilia, ved., 2 p. Lagrange.
Sella Erminia ved. Stoppani e figlio avvocato Gius. 49 v. S. Giulia. . . . 141-..
Sella Ettore, med.-chir. 16-94 11 c. Valentino. 62.. 916-..
Sella Federica ved. Binelli 7 v. Napione 99,108-..
Sella G. B., avv., 4 v. della Misericordia . . 87..
Sella Gaudenzio (Biella) . . . . 98..
Sella Giacomo, 18-78 23 v. Vanchiglia . . . . 20,67,73-87,137-41-..
Sella Giacomo, dott., 14 p. Vittorio Eman. I. 6..
Sella Giacomo fu G. B. 8-28 lanificio in Collegno, *abit.* 45 p. Statuto.
Sella Ida, merc.-chinc., 24 v. della Rocca . . . 5..
Sella Linda in Piacenza 3 e 5 v. Volta 24,40,16..
Sella Lorenzo, impres. 40 v. Boucheron . . 5..
Sella Lucrezia ved. Boasso e figlio 76 corso Vitt. Em. II . . . . 1..
Sella Merope ved. Bianchi di Lavagna 5 v. Napione. . . . . 99,14..
Sella Paolo, vice-canc., 44 p. Gran Mad. di Dio . . 6..
Sella Pietro, dott. (Roma). 797
Sella Riccardo (Candiolo) . . . . . . 46..
Sella Rodolfo, ing., 3 v. Papacino 778,890,1025-..
Sella Silvio, 23 p. Vittorio Emanuele I . . . . 122,641,10..
Sella Tancr., pitt. 40-55 14 p. Vitt. Emanuele I. . . . . 427-43-66,9..
Sella-Bellingeri Ferdinanda, 4 v. Misericordia . 7..
Sella e Guala tipogr. 32-19 6 v. Pr. d'Acaja . 3..
Sellini Santo, ferram., 44 str. S. Paolo . . . . 5..
Selve Fed., cons. Banca Commer. 11-41 19 c. Duca di Genova 58,556,687-96,727,1..
Selve Ferdin. fu Ermanno, 33 corso Castelfidardo . . . .
Selve (Di) in Barucchi cont. Maria, 18 v. Baretti.
Selvino Angelino V., vinaio, 37 c. Vitt. Em. II 4..
Semenza Margh., tratt., 90 c. Palermo . . . . 5..
Semeria Antonio, 3 c. Valentino . . . . 734-..
Semeria Augusto, ten. colonn. artigl., 20 via Juvara 6
Semeria Emilia in Boyer 327 str. Mongreno
Semeria Maddal. fu Franc. (suor Colomba) 31 str. Orbassano. . . . . 1..
Semeria Ortensia in Caudano 618 strada Stupinigi . . . . 1..
Semeria P., commest., 67 c. Vitt. Em. II . . . . 5..
Semeria P., commest., 68 barr. di Lanzo 544-..
Semeria Pietro, neg. olii, 42 p. Vitt. Em. I . 5..
Semica Carmine, mag. cont., 24 c. Pr. Oddone 6..

Seminari Giuseppina, affittacamere, 8 via Sant'Agostino . . . . *pag.* 435
Seminario Arciv. 83 v. Venti Sett. 36,118-24-60
Seminario delle Missioni Estere 2-53 39 Val Salice.
Seminato Caterina, ferram., 64 str. Pianezza . . 532
Semino Agost., friggitoria, 123 c. Reg. Margh. 540
Semino Rodolfo, impieg. ferr., 15 v. Duchessa Jolanda. 983
Sempio Gius., 53 v. S. Quintino
Senesi Angelo Marcello, dott., segr. Real Casa, 50 v. Cavour 550
Senestro Vitalina ved. Pelletta, merc., 17 via Nizza. 292-93
Sensile Enr. 66 str. del Nobile. 402
Sensile Gius., rag. 26-107 4 v. Venti Sett. . 895,1040
Sequi G., 33*bis* v. Cibrario.
Serafina Aug., linger., 47 v. S. Massimo 286
Serafini Gius. medico-chir., 4 v. Montevecchio 122,684,807,946
Serafini Leone, sarto, 42 v. S. Teresa 283
Serafini Sanzio medico 36-62 8 v. Napione, 41-49 4*bis* v. Ospedale 684-93,946
Serafino Adolfo, impieg. post., 7 v. Legnano . . 974
Serafino Camilla, agiata, 44 v. Cibrario.
Serafino Carlo, neg. legna e carb., 22 str. ant. di Grugliasco 534
Serafino Caterina ved. Audero 6 p. Em. Filiberto 40
Serafino Enrich., sarta da uomo, 53 v. S. Donato 280
Serafino Francesca, pettin., 24 p. Em. Filiberto . 428
Serafino Gabr., dott., palazzo Carignano . . . 787
Serafino Gius., lav. in cem., 22 v. Carmine . . 354
Serafino Mich., macell., 4 v. Genova 525
Serafino Rosa, erbe medic., 22 v. del Carmine 365
Serasino Gius., impieg., 4 v. Beaumont.
Seratrice Dom., segr., 49 c. S. Maurizio . . . 963
Serazzi Carolina in Piccati E. 36 c. Oporto 403
Serazzi Eugenio, prof., 49 c. Vitt. Em. II e 8 v. Mad. Crist. 826-27-28-46-56-63-97,902-05
Serazzi Franc., avv., 35 v. S. Secondo.
Serazzi Leopoldo, prof., 14 v. Quattro Marzo.
Serazzi Nino rag. 22-52 14 v. Quattro Marzo 825 849-95,1010-14 32
Serboraria Angela, affittacam., 17 v. Baretti . . 4.5
Seregni Enrico, 25 v. Cernaia 997
Seren-Gay Gio., calderaio, 29 v. Borgo Dora . 422
Seren-Rosso G. B., 47 c. Firenze 28-88 *fabbr.* 3 v. Ancona 12,63,386,404-22,959
Seren Rosso Mario 47 c. Firenze . . . 455
Serena nob. Elvira, agiata, 5 v. Giuseppe Grassi.
Serena Angela, affittacam., 15 c. Siccardi . . . 455
Serena G., cappellaio, 3 p. Statuto 279
Serena bar. Ottavio, avv., senat. (Roma) . 557
Sereno frat., decor., 34 v. Barbaroux e 4 via S. Agostino 514
Sereno frat. fu Gio. 375 str. vicin. Collegno 50
Sereno Ant. di Carlo, 14 v. priv. Lemie 80 412-14
Sereno Franc. e Paola fu Gio. 27 v. Verolengo 462
Sereno G. B., geometra, 3 v. Bellezia 894
Sereno Gabr., scampoli 36-27 2 v. S. Donato 285-86 765
Sereno Gio., inserv., 26 v. Giacinto Collegno 638
Sereno Gio. e Mondiglio Maddal. coniugi 445 strada vicin. Collegno 50
Sereno Gius., falegn., 20 v. S. Dalmazzo . . . 548
Sereno Gius., decor., 7 v. Bava 344
Sereno Gius., deleg. Benef., 42 p. Vitt. Em. I . 704-05
Sereno Gius., negoz., 18 c. S. Maurizio.
Sereno Gius., spurgo pozzi neri, 440 str. ant. di Collegno 363
Sereno L., decorat., 28 v. Maria Vittoria . . 344
Sereno Lorenzo, orolog., 4 c. Ponte Mosca . 309

Sereno Luigi, decor. appart., 6 v. Garibaldi. *p.* 344
Sereno Luigia fu Ant. ved. Migliore 42 via Bessanese. 26
Sereno Malachia, panett., 4 via Lombardore (barr. Milano) 537
Sereno Ottavio, prof. dis., 34 v. Barbaroux . 844-47
Sereno Regi Angela, mag. alim., 145 c. Reg. Margh. 540
Sergardi Celso, telegr., 3 v. Castelnuovo . . . 973
Sergiacomi Art., rag., prof., 6 v. Princ. d'Acaja 895,1015
Serina Gerol., dott., Banca Commerciale . . . 990
Sermenato Gasp., materass., 37 c. Vercelli . 315-85
Serono Ambr., drogh., 24 v. Rossini 570
Serono Ces., med.-chir. 13-22 12 p. Vitt. Emanuele I 946
Serono Giacinto, capo uff. poste, 12 p. Vitt. Emanuele I. 969
Serra, mode e novità, 24 v. Porta Palatina. . 294
Serra coniugi, drapp. e lan., 18 v. Berthollet 287,304
Serra coniugi, pizzic., 55 v. Po 543
Serra coniugi 36 str. ant. di Collegno . . 50
Serra, fratelli, modellatori, 21 v. Montebello. . 336
Serra frat. fu Gius. e loro madre 69 v. Parma 140
Serra fratello e sorelle 64 str. Pianezza . 435
Serra sorelle, sarte, 4 v. della Consolata. . . 275
Serra, neg. cravatte, 24 v. Porta Palatina . . . 294
Serra Agostino, impieg., 5 v. S. Agostino . . . 664
Serra Alb. e Maria di Carlo 59 v. Nizza. . 400
Serra Amedeo, tratt., 380 str. Pellerina 542
Serra Angela, stir., 3 v. Ormea 296
Serra Angelo 37 v. S. Franc. da Paola 453-60-61
Serra Anna fu Gio. 26 v. Lauro 79
Serra Anna, drogh., 30 str. S. Paolo 534
Serra Ant. (Ditta) affitta vett., 30 v. Bertola 450-65
Serra Ant., neg. legna, vicino al 30 v. Bertola 354
Serra Bernardino, impieg. ferr., 41 v. Vanchiglia.
Serra Carola, liquor., 9 v. S. Franc. da Paola. . 487
Serra Cesare, impr. trasporti 34-45 68 c. Regina Margherita 424,445
Serra Ces., ing. mecc., 40 c. Re Umb. . . 890,1006
Serra Clara, agiata, 30 v. Maria Vittoria.
Serra Costantino, mercerie, 3 v. Alfieri . . 291-92
Serra Domen. fu Vinc. 764 strada Tetti Varrò 453
Serra Dom., tratt., 125 v. Mad. Cristina 480
Serra Emilio, dott., deleg. P. S. (Questura). . . 626
Serra Ern., impieg., 15 v. Valp. Caluso.
Serra Ernesto, pitt., 2 c. Valentino. 901
Serra Felice, bottaio, 5 v. Bonafous. 345
Serra Filippo, edic. giorn. rimp. al 162 c. Regina Margherita 322
Serra Filippo, vic. segr. Tesoro, 23 v. della Rocca 644
Serra Fr., maestro scherma, 23 v. Maria Vittoria. 868
Serra Franc. di Pietro 132 str. Bertolla 26,532-40
Serra G. B., 2 v. Conte Verde. 948
Serra G., pizzicagn., 4*E* c. Vitt. Em. oltre Po. 545
Serra G. e D., drapp. e lan., 41 v. S. Secondo 288
Serra Gasp., capo-mastro 25 v. Bava 21,46,358
Serra march. Gerol. 33 c. Oporto 42,403-23-38
Serra Gio., legna e carboni, 45 v. Mazzini . . 354
Serra Gio., mag. alim., c. Vitt. Em. II, 4 oltre Po. 540
Serra Gio., mag. alim. 8 v. delle Scuole. . . . 540
Serra Gio Batt., 2 v. Conte Verde . 635,948-49
Serra Gio. fu Virginio 76 str. Valsalice . . 457
Serra Giorgio, 25 v. Gioberti 764
Serra Guglielmo fu Ant. 254 str. vic. delle Ghiacciaie 70
Serra Gius., impieg. post., 5 v. Donati . . . 974
Serra Gius., mercerie, 11 v. Belvedere . . . 292
Serra Gius., orolog., 47 c. Ponte Mosca . 309,770
Serra Gius. e consorte 7 v. Chiusella . 47,50
Serra Gius., velocip., 18 v. Monte di Pietà . . 446

Serra Gius., 34 v. Bogino . . . . *pag.* 1038
Serra Gius., 48 v. Carena 1054
Serra Gius., 139 v. R. Parco 959
Serra Guglielmo, ferram., 40 str. Osped. Amedeo (borg. Ceronda) 395
Serra Lorenzo, trattore, 46 v. S. Franc. da Paola 478
Serra Luigi e consorte 44 v. priv. Ballea . 18
Serra Luigi 50 c. Princ. Oddone . . 454-64
Serra Margherita, agiata, 50 v. S. Quintino.
Serra Maria Rosa ved. Sorba e figli 6 via Musine 77,99
Serra Marianna ved. Malandrino 486 str. Lanzo 78
Serra Michele, falegn., 36 v. Accad. Albertina . 348
Serra Oreste fu Gio. 7 v. Lavriano 79,460
Serra Paolina e Virginia di Gio. 21 str. ai Ronchi 429
Serra Pietro, impieg., 49 v. Andrea Doria
Serra Pietro, vetraio, *abitazione* 6 **v. Genova**, 21-13 *negozio* 27 v. Accad. Albertina . 347
Serra Rosa in Serafino 9 v. Cantoira . . . 35
Serra Silvina, pastícc.e panett., 7 v. S. Secondo 500-22
Serra Spirito, neg. vino, p. Corpus Domini . 492
Serra Stefano 72 str. Lucento 82
Serra Stefano, falegn., 26 v. Belvedere . . . 348
Serra Vincenzo fu Carlo 2 v. Cavour . . 45
Serra Vitt., liquorista, 48 v. Bellezia 487
Serra march. Vinc. fu Gian Carlo 34 via Roma 428
Serrao Gio. Batt., telegr., 33 v. Nizza 973
Serralunga Ang. fu Gius. 357 v. Circonvallazione Ovest 170
Serralunga G. B., (**Biella**) . . 1004-02-03-56
Serramoglia Adele, maestra mun., 25 c. Ponte Mosca 834
Serra-Santini Odda, levatr., 7 v. Barbaroux . 926
Serramoglia Priamo, mecc., 552 strada priv. Carossietto 38,412
Serrantoni Gio., 34 v. Beaumont 757
Serratrice Francesca, sarta, 54 v. S. Massimo . . 275
Serratrice Franc. sacerdote, 44 via S. Domenico 434-44
Serratrice Greg. fu Lor. 44 v. S. Domenico 434-44
Serratrice Luigi Vinc. e figlia calzoleria 10 v. Saluzzo 87,432-33,384
Serratrice Maria in Piola 194 c. Reg. Margh. 425
Serratrice Maria ved. Bianco 2 v. Caserta 42,57,449
Serratrice Maria ved. Siccardi, agiata, 44 v. Carlo Alb.
Serravalle (*vedi* Pochettini di).
Serravalle Nicola, 47 v. Vitt. Amedeo II.
Sertore Carlo, impieg., 25 v. della Rocca.
Sertorio Giorgio, 18 v. Ottavio Revel.
Sertorio Gio., avv.-proc., 4 **v. Misericordia** 732-82 876-83,1025
Sertorio Lucchino, ragion., 24 v. Pastrengo.
Sertorio Stefano dott., 22-24 v. Sacchi . 454
Sertour Adolfo, ing. del Genio Civile . . . 636
Servadio Enrico, capitano, 3 v. Colli.
Servettaz Sofia, 95 c. Vitt. Eman. II 746
Servetti Carlo, inserviente, 15 v. Po . . . 761,845
Servetti Gaspare, vice-canc., 5 Ponte Trombetta . 668
Servetti Gio., panett., 33 v. Nizza 522
Servetti Gio., (Voghera) 797
Servetti Modesto, tratt., 6 p. Gran Madre di Dio . 482
Servizio municip. affissioni, 4 v. Bellezia . . 325
Sesia, neg. legna e carb., 18 v. Giulio . . . 354
Sesia, sart., 12 v. Cavour 275
Sesia Carlo 18 v. Valperga Caluso . . . 456
Sesia Carlo, farmacista, 84 v. Mad. Cristina . . 922
Sesia Carlo, fumista 41-18 15 v. Garibaldi 13-56 22 v. v. Mad. Crist., 39-12 *abit.* al 58 . 359 598,1053
Sesia Carlo e Antonietta coniugi 35 v. Bava *p.*
Sesia Carolina, vinaia, 82 v. Monginevro . .
Sesia Domen., pens. govern., 49 c. Vinzaglio.
Sesia Edoardo, avv.-not. (Brusasco) e 22 via Garibaldi 88
Sesia Giacinta, stiratr., 43 v. S. Donato . . . 29
Sesia Giacomo, 20 v. Roma 772-79,40
Sesia Gio., materassaio, 33 c. Francia 5
Sesia **Giovanna** 24 **c. Princ. Oddone** . . 4
Sesia Giulio, tagliatore sarto, 40 c. Re Umberto.
Sesia Gius., not., cons. prov. 14-60 22 via Garibaldi . . . 628-36,753,884,947-48,10
Sesia Gius fu Gius. 54 str. Vercelli . . . 4
Sesia Luigi, 54 v. Bogino.
Sesia Luigia ved. Benna 145 c. Reg. Margh. 4
Sesia Marcellino, 7 v. Ettore De Sonnaz . 798,10
Sesia Michele, usciere, 33 v. dei Mille . . . 63
Sesia Rosa, 42 **v. Cavour.**
Sesia Teresa in Germano 26 v. Corio ang. v. Balme (borg. Campidoglio) 18
Sesia Teresio, parrucch., 44 v. Val S. Martino 5
Sesia, **Veglia e C.**, lane, v. Fratelli Savio 13-84 ang 7 v. Ettore De Sonnaz 28
Sessa Camillo, 46 c. Vitt. Eman. II 10
Sesino Carola, sarta, 48 v. S. Franc. da Paola . 27
Sesino D. Alessio, latton., 88 v. S. Donato . . 30
Sesino Gius., 239 v. R. Parco 95
Sessano Adelaide, panieraia, 42 v. Arsenale . 304-
Sessano Luigi, trastulli, c. Vitt. Em. II rimp. al 58 30
Sestero Delfino, mecc., 48 v. Cibrario 66
Setragno famiglia, 22 v. Princ. Tommaso.
Setragno Carlo, proc., 44 c. Princ. Eugenio . 88
Setti Gio., dott., prof., 4 p. Vitt. Em. I 807-0
Setti Guido, alunno post.-tel., 24 v. S. Tommaso 97
Seva Caterina, pettinatr., 40 v. Catania . . . 42
Severano Ettore, parrucch., 3 v. Cernaia . . . 42
Severin Antenore, parrucch., 24 v. Parma . . . 42
Severina Pietro, impieg. post., 34 **v. Nizza** . . 97
Severini Gust., magg. gen., 27 v. Maria Vitt. 649-
Severino sorelle di Gio. 3 v. S. Maria 442-6
Severino Cesare, alunno post.-telegr., 47 v. Orfane 97
Severino Gio., neg. vino, c. Vercelli 49
Seymandi Agost., med.-chir., 24 v. Amedeo Avogadro 689,916-4
Seymandi Matteo, impieg., 56 v. dei Mille . . . 99
Seyssel (De) Asinari march. Artemo, ten. gen. (Sommariva del Bosco) 39
Seyssel (De) Asinari march. (d'Aix) Maurizio 4 c. Cairoli 34,5
Seyta Gius. e C., neg. pellami, 45 **v. S. Anselmo** . 57
Seyta (o Seita) Pietro e Bocca Domenica coniugi 40 v. Ormea 4
Sezzano cugini, cartiera 9-16 9 v. Alfieri. 327-28-
Sezzano Achille, 3 v. dei Fiori.
Sezzano Edoardo, 9 v. Alfieri.
Sezzano Emilia, sarta, 2 v. Mercanti 27
Sezzano Maria fu Gius. 6 v. Giac. Leopardi.
Sferisterio Spagnuolo (rappr. Bonade Gius.), 73-75 v. Mad. Cristina 9
Sferisterio Umberto I 20-95 c. Re Umberto ang. c. Peschiera 9
Sforza conte Franc., 27 v. Maria Vittoria
Sforza conte Giovanni, direttore Archivi piem., 4 v. Giusti . 563,600-36,792-95-96
Sforza Michele, dirett. Compagnia d'Assicur., 3 via Cavoretto (Villa Erminia) 10
Sfriso Eug., paglierícci elastici di ferro, 14 via Fiochetto . . . .
Sfriso Luigi, ten. colonn. a riposo, 49 c. Oporto
Sgarbi Antonio, proc., 20 v. S. Chiara 8
Sgherlino Ettore, vinaio, 29 v. Baretti 4
Siano Roberto, ing., impieg. R. Casa, pal. Reale

ibaldi **Mario, medico-chirurgo, 9 v. Mad. Cristina** . . . . *pag.* 684-93,916
ibiglia **Alfonso, disegn., 50 v.** Venti Sett. . . 903
ibiglia Luigi, maestro-pianof., 4 v. Carlo Alb. . 866
ibiglia e C., astucciai, 13 v. Roma 332
ibilla **Aristide**, colonn. a rip., 5 v. Ricc. Sineo.
ibilla Eugenio, corriere, 1 e 3 v. S. Teresa e 19 v. Mercanti 149
ibilla Gius., impieg ferr., 7 v. Baretti.
ibille Caterina, maestra mun., 39 v. Garibaldi 726,844
ibille Pietro fu Pietro 495 str. Basse di Dora 24
ibillia-Bonelli Camilla (Roma) 857
ibona coniugi, birreria, 57 c. Pr. Oddone 482-88-97
ibona Edoardo, impieg. ferrov., 5 v. S. Chiara.
ibona Giacomo, macell., 76 v. Ant. Fontanesi. 555
ibona Giuseppa fu Alessandro in Bonino 22 v. Lemie 80
ibona Gius., vinaio, 64 v. Magenta 497
ibona Michele, 640 v. Stupinigi 1054
ibué du Col nob. Eugenia, 40 v. Juvara . . 596
Sibué du Col nob. Felice, avv., 40 v. Juvara 596,606
Sicbaldi Cesare cancell., 5 e 7 v. Brunetta. 32
icardi Emma, insegn. mun., 90 c. Vitt. Em. II 842
iccardi frat. e sor. fu Ferdinando 12 via S. Francesco da Paola 435
iccardi Chiarina in Besostri 58 v. Venti Sett. 460
iccardi Agostino, mag alim., 25 v. Gioberti . . 540
iccardi Carlo, caffett. 5-96 34 v. Borgo Dora 484,1039
iccardi Eugenio, falegname, 48 v. Bava . . . 348
iccardi Gio. Batt. 5-87 42 v. S. Franc. da Paola.
iccardi conte Gius., 2 v. Giusti.
iccardi Gius., commerciante, 14 v. Donati.
iccardi Guido, impieg., 47 v. Venti Settembre.
iccardi Marco, caffè, 35 c. Re Umberto . . . 483-87
iccardi Pietro, impieg., Castello Valentino . . 843
iccardi Teresa, drogh., 27 c. Vinzaglio . . . 370
iccardi Teresa ved. Demaria 98 c. Reg. Margh. 424
iccardi Vesta, maestra mun., 34 v. Princ. Tomm. 842-55
iccardi conte Vitt. e sor. Barbara 43 via della Zecca 46
iccardi conte Vitt. e sorelle Felicita in Voli e Barbara 43 v. della Zecca 49
icco Ed., 214 strad. di Nizza 1038
icco **Franc., neg. paste**, 30 v. S. Donato . . . 519
icco Giacomo e consorte Bocca Luigia 49 c. Francia 36,434
icco Luigi, neg. vini, Dock, 1° compartimento, *abit.* 4 v. Gropello 492
icco Pietro, trasp. e spediz. 13-95 scalo Porta Susa, *abit.* 49 c. Francia 446
icco Michele, tappezz., 75 c. S. Maurizio . . 315
ichera Pietro, impiegato, 2 c. Beccaria.
idler Emilio, Lucerna (Svizzera) 1023
iole Cesare, cassiere, 2 v. Conte Verde . . . 779
iemoni Gio. Carlo, dirett. gener. dell'Agricoltura (Roma) 556
enkoviez Giulia Melania in Szylinski 27 str. Borgaro 29
filicomio di Torino 1-99 14 *bis* c. Cairoli 34,89,686
gali Luca, ombrell., 9 v. S. Ottavio 304
ghieri Gio., rag. (Ciriè) 895
gismondi frat. e sor. fu Ang. 5 v. Madama Cristina 74,83,145
igismondi Angelo, oggetti per caccia e pesca, 16-96 5-7 v. Mad. Cristina . . 382,414-49
gismondi Rosa 23 v. Vigone 463
gismondi Vitt., pitt. 5-7 v. Mad. Crist. 454 904-44-48-50
gismund Carlo e figli, articoli posaterie, 44 v. Venti Settembre . . 340-59-72-98,402
Sigliano sorelle, ricam., 23 v. Bogino . . *pag.* 299
Signetti frat. e sor. 335 str. ai Ronchi . . 430
Signetti Carol. fu Gius. 10 v. alla Parrocchia (Cavoretto) 440
Signetti Gio., affitta vetture 10 via alla Parrocchia (Cavoretto) 440,526
Signetti Natale fu Gio. tint., 15 v. alla Parrocchia (Cavoretto) 440,540
Signorelli Paolina, agiata, 44 p. S. Giulia.
Signorelli Salv., ing. Genio Civ., 40 p. Castello 634-38
Signorelli Vitt., rag., segr. Banca d'Italia, 4 via S. Anselmo 986
Signoretti frat. 350 v. Colleasca 50
Signoretti Dom. avv., not. 14-21 6 via Stampatori 700,884,982
Signoretti Gino, Imp. post., 26 v. Princ. Amedeo 974
Signoretti Umberto, telegr., 26 v. **Princ. Amedeo** 972
Signoretti-Cattaneo Matilde, telegrafista, 26 via Principe Amedeo 969
Signorile Annib., impieg. post., 70 c. Vitt. Eman. II 969
Signorile Ettore, ing., 4 v. Sforzesca 890
Signorile Feder., dott., commissario P. S., (Questura) 626
Signorile Federico, avv., 25 c. Francia.
Signorini frat. e sor. 42 v. Princ. Amedeo . 119
Signorini Feder., ing. catast., 11 v. Zecca . . 632
Signorini De Palesi Dante, pubblicista, 25 v. Nizza 940
Signorini Luigi e Ida in Confini 42 via Pr. Amedeo 119
Signorini-Francesconi Teresa, sarta, 34 v. Roma 275
Signorino frat., parrucch., 2 v. **Montebello** . 426
Signorino Domenico, parrucch., 54 v. Nizza . 426
Signoris Ermanno med.-chir. 36-91 17 via Nizza . . . . *p.* . . . 620-84,916
Sigray di S. Marzano Britannio (Vische) 455
Sigray di S. Marzano cont. Gabriella n. Figarolo di Gropello, 7 v. dei Mille . . 55
Sigray di San Marzano conte Gius. 26-67 7 v. dei Mille.
Sigward A., 102 v. Nizza.
Silano Ant., agenzia alloggi, 8 v. Barbaroux 433-35
Silano Giuseppe, **calzol., 4 v.** della **Misericordia**. 384
Siletti Bertini nob. Elisabetta in Bianchi di Espinosa 49 v. Maria Vittoria . . 87
Siletti Emilio, incis., 40 v. Roma.
Siletti Maria, sarta, 40 v. Roma 275
Silj Ces., dep., cons. Ord. del Lavoro (Roma) 556
Siliprandi Dante, capit. fant., 17 v. Pr. Amedeo 648
Siliprandi Felice, **seterie e velluti**, 7 v. Santa Teresa 268,440,897-99
Siliprandi Franc., 27 v. Genova.
Sillano cont. Teresa 6 v. delle Rosine . 434
Sillano Luigi calzol., 103 str. Francia . . . 527
Silombra Giulio fu Tommaso, industr., *abit.* 23 v. Bagetti.
Silva famiglia, 18 v. Ottavio Revel.
Silva sor., 33 v. Mazzini.
Silva A., sarta, 3 v. Giulio 275
Silva Carlo, impieg., 38 v. S. Secondo.
Silva Cesare seme bachi, *stabil.* in S. Maurizio Canavese, *uff.* 40 v. Vanchiglia . 267
Silva Enrico, impieg., 36 c. Re Umberto . . . 969
Silva G. B., ragioniere, 1 v. Consolata.
Silva Luigi, geom., 4 v. Quattro Marzo. 680,894
Silvani Vincenzo, 73 v. Gioberti 954
Silvano, sarto, 2 v. Genova 283
Silvano Alessandro, 34 v. Mazzini 774
Silvano Emilio ingegnere 1-14 8 corso Re Umb., *abit.* 1-07 93 v. Circonvall. oltre Po 59,77,396,413-33,804-48-90-97-99 1019-34

Silvano Gioachino, dott., 54 v. Massena . *pag.* 729
Silvano Rosa 42 *ter* c. Casale . . . 40,406
Silvano-Borgogno Angela, maestra mun., 34 v. Mazzini 835
Silvano, Gola e C., ingg., materiale strade ferr., 8 c. Re Umberto 396
Silvera Franc., calzol., 19 v. Mazzini 377
Silvera Giovanna, affittacam., 31 v. Acc. Albert. 435
Silvera Marco, macch. da calze e maglie, 6 via Arcivescovado 407
Silvestrelli e Cappelletto, tip. 26-85 19 *bis* v. Villa Regina 324
Silvestri Ern., ebanista, 45 v. della Zecca 338-43-48
Silvestri Euclide, ing., 48 v. dei Fiori . 844-45,1027
Silvestri G. Ant., prof., 34 v. Carlo Alb. 759-75 932-33
Silvestri Michelangelo, 34 v. Carlo Alberto.
Silvestri Secondo, marmista, 26 v Rossini . .352
Silvestri-Cardello A., ricamatr., 28 v. Mercanti 299
Silvestrini frat., rappres., 2 v. Palazzo di Città 360
Silvestro Carlo, salsam., 19 v. della Rocca . .510
Silvestro Carlo, tipogr., 43 v. S. Donato 775
Silvestro Domen., calzol., 46 v. Fucina . . .384
Silvestro Edgardo, sellaio, 63 barr. Milano. .539
Silvestro Franc. fu Bart. mercerie, 446 str. Mongreno 95,536
Silvestro Isidoro di Franc. 467 str. priv. delle Fontane 63
Silvestro Luigia in Giordano 234 st. Lanzo 78
Silvestro Madd. ved. Carlevaris 40 corso Sommeiller 449
Silvetti frat. coloniali, 9-26 40 v. Venti Sett., 23-09 *dep.* 2 v. Privata Lanza barr. Nizza 364
Silvetti frat., gallettine 18 58 11 v Bonzanigo.
Silvetti Filippo fu Felice 16-13 18 via Bricherasio 31,97,1038
Silvetti Ottavia, agiata, 34 c. Duca di Genova.
Silvetti-Papa Emilia, 3 c. Vinzaglio. 839
Silvi Franc., impieg., 3 v. Princ. d'Acaja. . .651
Silvola coniugi, mercerie, 48 v. dei Fiori . . .304
Silvola Giac., ingegn., 4 v. Brofferio. . .977
Simboli e Ricchiardi, elettricisti, 28 v. Barbaroux 387
Simeom frat. di Aless. 7 v. Andrea Provana. 89
Simeom Alessandro, 34 v. Mazzini 43,1048
Simeom G., avv. e Silvio frat. 34 v. Mazzini. 89
Simeon Giacinto, proc., 7 v. Andrea Provana .883
Simeon e Ferrero, cons. alim., 29 c. Francia .503
Simiglione Ant., tratt., 2 v. Franco Bonelli .481-97
Simma Romano, sacerdote, 29 v. Gioanetti .677,708
Simonazzi frat. e sor. fu Ang. 20 via Bidone 27,63
Simonazzi Gaetano, 5 v. Belvedere. 763
Simonazzi Italo, neg. vino, *abit.* 14 v. Cibrario . .968
Simonazzi Silene fu E. e nipoti 49 via dei Fiori 27,63
Simonazzi Italo e Vaglia Rodolfo, neg. vini.
Simonda Eugenia fu G. B. 14 v. Giacomo Leopardi. 70,457
Simondetti A., valig., 6 v. Cavour 374
Simondetti Alfredo, avv. 17-82 4 v. Giannone, *abit.* 37 v. della Zecca 876
Simondetti Camillo 15 v. Michelangelo 16,439,764,962
Simondetti Carlo e figlio 6-48 cartoleria, 12 v. Goito 330-32
Simondetti Luigi, fu Carlo litogr. 2-89 38 v. Carlo Alberto, *abit.* 12-97 29 v. Gioanetti . 46,37,71,76,404-39,325,454 750,1051
Simondetti Luigia in Palestrino 4 via Massena. 46,446-39

Simondetti Mario, avv.-proc., 4 v. Giannone, *abit.* 37 v. della Zecca. . . . . *pag* 876
Simondi Ant. fu Ant. 79 v. Assietta . 462
Simondi Felice, ing., 29 v. S Franc. da Paola.
Simondi Buonfiglio e consorte 38 v. Sacchi.
Simone Gius. e figli, depos. olii, Dock 2° compartimento . . . .
Simone Luigi, neg. salumi, 15 c. Francia.
Simonelli Egisto, pension., 14 v. Gasometro.
Simonetta Giulio, Credito Ital. 9
Simonetti, colonn. a rip., 28 c. Oporto.
Simonetti frat., stuccatori, 44 c. Re Umberto. 3
Simonetti frat., falegn., 9 v. dei Fiori 3
Simonetti Benven., impieg. R. Econ., 41 *bis* via della Rocca. 6
Simonetti Luigi, chincagl., 3 v. Duch. Jolanda . .3
Simonetti-Spina Adele, maestra, 41 *bis* via della Rocca 8
Simonetto Giacomo, macell., 2 v Baretti . .52
Simoni Franc., ing., brevetti inv., 10 v. Arcivescovado e 4 v. Passalacqua 428-33,89
Simoni G., appar. fot., 13 v. Roma 38
Simonini Carlo, manisc., 449 c Reg. Margherita.
Simonis Carlo, Alberto e Gius. frat. fu Ant. fabbr. bottoni 13-73 39 via Assietta 43-17 *stabil.* Candiolo 46,58,302
Simonis Gius., 39 v. Assietta .46,58,556 713,986
Sinaglia Alberto, impiegato, 23 v. Princ. Amedeo.
Sinaglia Virginio, pittore, 9 v. Bogino. . . .964
Sincero coniugi 32 v. S. Chiara . 57,449-59
Sincero Costante avv. 10-23 *studio* 5 via Consolata, *abit.* 32 v. S. Chiara 57,419-59,634,876
Sincero Dino, maest. musica, 4 v. Napione . .866 868,951
Sincero Emilio, rag. 4 v. Napione 949
Sincero Franc., ing., consig comunale 4-67 4 via Napione . .604,754-80-81,830-90,966 1037-45-46
Sincero Pietro, prof., 55 v. Po.
Sindacato agricolo 14-75 4 v. Stampatori. 1050
Sindacato di Borsa 20-64 28 v. Ospedale. 1004
Sindacato Ital. pel commercio del pesce di mare e di acqua dolce 42-66 p. Bodoni (serraglio) 507
Sindacato coop. di Milano (filiale), 6 v. S. Quintino.
Sindacato d'iniziativa Italo-francese, 2 via Davide Bertolotti 1046
Sindacato Subalp. assicur. infortunii 14-27 4 v. Alfieri 430
Sineo Franc., *fabbr. mannequins*, 4 via Matteo Pescatore 276
Sineo Luigi, calzol. Ist. *La Generala*, 206 v. Nizza 627
Sineo Riccardo 47 v. Ottavio Revel . 460,
Sineo cont. Vincenza in Viglietti 14 c. Vittorio Eman II 23,54,62,424-43-67
Singer, macchine a cucire 12-45 29 v. Roma, *succurs.* 3 v. Milano e 9 v. Berthollet. 408
Sinigallia Giorgio, impianti elettr. 40-97 42 v. Maria Vittoria.
Sinigaglia Giorgio, avv. proc. vice pretore 48 v. S. Franc. da Paola e 2 v. Perrone . 456 667, 883
Sinigaglia Gius., 48 v. S. Franc. da Paola 155
Sinigaglia Leone fu Abramo 14 v. Maria Vittoria 87,129
Sinigaglia Moise avv. 43-35 48 v. San Franc. da Paola . 435,623-79,744,944,1045-47
Sinigaglia Salomon, erede, banch. e neg. sete, 43-35 48 v. S. Franc. da Paola . . 265

Sinigaglia Salomone fu Donato 4 v. Bidone, *villa* 14 str. ai Ronchi (Cavoretto) *pag.* 27,135
Sinigaglia Salomone e C., rappres. 32-65 8 via Andrea Doria . . . 360-94-96-99,400 33-38
Sinigaglia Salvatore 18 v. S. Franc. da Paola 129
Sinigaglia-Momigliano Ester, 54 v Mazzini . .743
Siniscalco Nicola di Domenico 14 v. Ilarione Petitti 75
Sinistro Severino, geom., 3 v. Accademia Albertina 894
Sinleber Angela, sarta, 26 p. Castello 275
Sinleber Angelina di Gaet. 47 v. Bava . 21
Sinopoli Franc., med.-chir., 43 v. Lagrange . . 946
Sinopoli Vinc., 8 v. Fabro. 754
Siora Lucia, colli, polsini, camicie, 9 v. S. Pellico 294
Sipolino Gius., ten. R. G. Finanza, 44 v. Assarotti 644
Siracusa Franc., giudice agg. Tribunale, 43 via S. Domenico. 666
Siravegna Ant., mag. alim., 44 v. Cottolengo 540
Siravegna Carlo, neg. vino, 73 str. antica di Rivoli 546
Siravegna Carlo e Botto Giulia coniugi mag. alim., 40 v. Molinette ang. via Privata Lanza 77,529
Siravegna Felice, mag. alim., 89 str. ant. di Rivoli. 530
Siravegna Lod., impieg. mun., 33 v. Roma. 608,946
Siri Ernesto, parrucch., 4 p. Solferino 426
Sirio Greg., velocip., 63 barr. di Milano. . . .544
Sirombo Natale, med.-chir., 41 v. Ormea 916-45
Sirtori Filip., ✻, ing., 26 v. Mad. Cristina. 644,890
Sirvetti Adriano, segretario, 3 v. Botero.
Siry, Lizars e C., lampade, gall. Nazionale . .449
Sismonda Gio., viagg. di comm., 4 v. S. Agostino.
Sismondi Camillo avv. not. (Grugliasco), 6 piazza Solferino 876-84
Sismondi Chiaffredo (eredi) prof., 49 via Mad. Cristina 83
Sismondi Enrich. in Bonicelli 20 v. Massena 457
Sismondi Gius., negoz., 38 v. Barbaroux.
Sissia Eugenio, confett., 12 v Venti Settembre 499
Sissia Eugenio, fornaio, 4 c Ponte Mosca . .522
Sissoldo Defendente, perito, 44 v. Cernaia . . 897
Sissoldo Felic. vedova Demezzi 3 via Luigi Ornato 65,405
Sisti Pietro, usciere, 44 v. Saccarelli 674
Sisto Agostino, pens., 47 v. Mad. Cristina.
Sisto Carlo, commerc., *uff.* 44 *bis* c. Vittorio Em. II, *abit.* 29 v. Mad. Cristina. . . 1005
Sisto Gius., dott., 28 v. S. Anselmo 950
Sisto Marianna, rivend. giorn., v. Sacchi ang. c. Duca di Genova. 522
Sisto Pietro, dott. prof., 29 v. Mad. Crist. 812,845,916
Sisto Oderio e C., coloniali 1-55 44 *bis* c. Vitt. Em. II, 13-67 *depos.* barr. di Nizza; *labor.*, 7 v. S. Dalmazzo 364,498
Sita Raimondo, pellami, 7 v. Barolo 573
Sittaglia Anna ved. Gianotti 2 v. Scud. Reali 146
Sivel Paolo (Parigi) 1029
Sizia Giac., avv., consigl. Corte d'App., 44 *est* c. Vittorio Emanuele II oltre Po. 663
Slantero Felicita in Busto 18 v. priv. Novalesa (borg. Cenisia) 403-444
Slatri Carlo, rappresentante 10-54 33 v. Garibaldi, *abit.* 28 c. Oporto. . . 438-92,1024
Slatri Luigi, viagg. di comm., 6 v. Chieri.
Slatri Silvio 940 v. S. Paolo. 438
Slatri Silvio, proc. banca, 32 v. Maria Vittoria 997
Slatri e Coffano, ricami in pizzi, 4 v. Pescatore 299
Smaltografia 22-95 23 v. Valperga Caluso e 63 v. Mad. Cristina 342
Smeraldi Gius., 5 v. Valperga Caluso 952
Smarazzo Paolina, 42 v. S. Franc. da Paola . .767

Smeriglio Agostino, accord. pianof., 39 v. Po *pag.* 344
Smeriglio Domen., cassiere, 2 v. Bonafous . .708-47
Smeriglio Dom. Ernesto, pitt., 8 p. Carlo Em. II, *abit.* 28 v. Maria Vitt. 793-94,830,904
Smeriglio Filib., parrucch., 3 v. Finanze . .426
Smeriglio Mich. 45 str. Lucento 82
Smeriglio Natale decorat., 2 v. Orfane e 2 via Arcivescovado. 314
Smeriglio Onorina, maestra mun., 33 v. S. Massimo 838
Smiglio Luigi, impieg., 2 v. della Consolata.
Smiraglia Ferd., impieg., 404 c. Vitt. Em. II.
Soardi Carlo, Econ. Soc. Reale Incendi, 3 c. Duca di Genova.
Soardi Giulia, lingerista, 3 v. Manzoni. . . .286
Soardi Vinc., avv., giudice, 14 v. Cibrario . .665
Soardo Prosperina, ricam., 47 p. Em. Filib. .299
Soave Brofferio, ing., 24 v. Silvio Pellico . .890
Soave Emilio di Gius. 6-32 agente di cambio, 3 v. Accademia Albertina e 18 v. Morosini . . . 58,98,266,454,1030
Soave Gius., mobili ferro e insegne 18-30 3 v. Urbano Rattazzi 344-42-43-40-98
Soave Madd., tabacc., 29 c. Ponte Mosca .646
Soave Marco, dott. assist., 30 c. Raffaello 794,806-14
Soave Maria, dott^a, 24 v. Silvio Pellico . . .863
Soave e C. (Ditta), essenze, 40 v. Bogino . 485-86-98
Sobrero frat. e sor. fu Gio. 4 v. Monte Rosa 67
Sobrero Carlo (comproprict. Ditta fr. Pozzo), 8 c. Vitt. Em. II oltre Po.
Sobrero G., chir.-dentista, 44 via Venti Settembre 745,949
Sobrero Ettore, fabbr. calze 18-71 6 c. Ponte Mosca 293,738,958
Sobrero Franc., capo-traff. ferr. 43 c. Ponte Mosca 67,982
Sobrero Gaetano, impieg. daz. (barr. Piacenza) .643
Sobrero Gius., maestro mun., 9 v. Saluzzo . . .837
Sobrero Mario, avv., 40 v. Sacchi. 798
Sobrile Gius., pitt., 21 v. Montebello, *abit.* 2 v. Passalacqua 901-02
Sobritto Ant., stiratr., 45 v. Napione 296
Soccino Adele, maestra mun., 54 c. Oporto . .844
Socco Alfonsa in Piasco 42 v. Sacchi . . 79
Socco Ant., calzol., 42 v. Lagrange 384
Socco Carl., succ., caffett. 18-26 giard. Valentino.
Società Battista, ufficio pubblicaz., acc. al 42 via Passalacqua 324

Società:
» *Acciaierie e Fonderie Piemontesi* 30-45 v. Belmonte (barr. Milano) 13-27 41 v. Marenco 390-93,453
» *Acciaierie elettriche Paul Girod* 44-93 5 v. Donati. 390
» *Acque minerali* (Piemontese) 21-23 *direzione* 90 c. Vitt. Em. II 27-80 chiosco p. Castello 365
» *Acque minerali Sintetiche* (Soc. Ital.) 31 22 3 v. Duchessa Jolanda . . .365
» *Acque potabili* (Anonima) 11-24 e 41-91 *direz.* 9 c. Re Umberto 3-51 reg. Millefonti e 8-48 Baraccone 35-59 Valsalice 402-22-38,1035
» *Aeronautica Italiana* (Sez. di Torino) 46 v. Ettore de Sonnaz 952
» *Agostini Franc.* (Anon.), apparecchi per illum. 2-07 Gall. Nazionale 34-72 447 p. barr. Nizza . . . 359,401-04,1047
» *Agricola industr. Torinese* (Cartiera di Mathi già Salesiana 42-03 243 corso Regina Margherita. 1043
» *Alpina* 30-14 fabb. fiammiferi, 640 str antica di Rivoli. 363

Società:

- *Ambrosio A. e C.* 21-54 0 v. S. Teresa 17-36 *stabil.* 30 v. Catania 21-01 *abit.* 62 c. Vitt. Em. II *pag.* 43 389,453-59-85,1041
- *Amici dell'Arte* 6-66 9 v. Bogino . . 942
- *Amiderie Italiane* 29 v. Treviso . . 454
- **Anonima A. Rejna** 17-62 p. Bodoni e 33 v. Carlo Alberto 336-42-75-83-96,418-19
- *Applicazioni frigorifere Krios* (Anonima) 1-75 7 v. Susa 407,1031
- *Arti Grafiche* (Anon.), Pietro Cassina 10-49 403 str. Lanzo 3251025
- *Asili infantili* 25 via Princ. Tommaso 46,71,403-20-40-48,737
- *Asilo Notturno Umberto I* 4-42 423 v. Ormea 105,726
- *Assicurazione a premio fisso contro la grandine* (Anon.) 8-18 2 v. Barbaroux 429-30
- *Assicur. Generali Venezia* 8-18 (Anon.) 2 v. Barbaroux . . 29-64,417-40,429
- *Assicuratr. Ital. contro le disgrazie accid.* (Adriatica). 71 v. Venti Sett. 428
- *Assicurazione contro gli infortuni* Anonima Italiana 8-18 2 v. Barbaroux . 430
- *Assicuraz. Basilea* (*La*), *vita ed infortuni*, 6 v. Arcivescovado 429
- *Assicuraz. L'Alleanza* 27-62 8 v. Monte di Pietà 428
- *Assicurazioni* 428-29-30-31
- *Assicurazioni « La Roma »* 34-25 1 via Finanze 430
- *Asteria* (Darbesio ing. e C.). 7 str. Circonvallazione Nord. 444-49
- **« Augusta » Unione Nazionale Fonderie di caratteri** 13-29 *uff.* 10-75 e 40-47 *stab.* 4 e 3 c. Palermo . 406-08,340-25-26 333-35,412.933,4045
- *Auto-Commerciale* (Anon.) ripar. autom. 27-89 89,94 v. Ormea . 443,446 447,1013
- *Autom. Aquila Italiana* 22-93 v. Graglia (b. Vanchiglia) 43-73,455
- *Autom. Brevetti Fiat* 19-60, 30-44 47 v. Cuneo . . 54,454-56-58-59
- *Automobili Ceirano Scat* 24-53 66 v. Mad. Cristina . 84,447-55-56
- *Automobili Darracq* 30-93
- *Automobili Elettrici* (Torin.) 21-69 16 c. Reg. Margh. 124,447-53-56,4044
- *Automobili F. I. A. T.* (Anon. Fabbr. Ital.) 45-01, 45-02, 45-03 *direz. ed amministr.* 30 e 35 c. Dante, 2-40 *fond.* 20 v. Cuneo, 19-60 30-44 *offic.* 47 v. Cuneo . . 46-54-55-87 410-44-47-48-52-53-56-58,1009
- *Autom. Fiat-Ansaldi* (Anon.), 4 v. Alba 40
- *Autom. Fides* 24-60 via Monginevro. . . . 74,447-54-55-57,1040
- *Automobili Itala* 20-93 e 18-06 *off.* oltre barr. Orbassano 404,447 453-54-55,1040
- *Autom. Italo-française* 27-40 82 c. Vitt. Em. II 453
- *Autom. e cicli Lux* (Fabbr. Ital.) 26-66 141-147 v. Monginevro 94,446-47-48
- *Autom. Padus* (Anon.) 25-00 via Fréjus in fondo (borg. S. Paolo) 442,447-56

Società:

- *Autom. Peugeot* 17-59 e 33-80 *stab.* v. Fréjus ang. v. Borgone *pag.* 412,427,442-47-48-52-53-54-59-60,40
- *Automobili « Rapid »* 15-15 *stabil.* 564 barr. Nizza, 2-79 9 corso Vitt. Eman. II . 402,447-54-53-57-61,4
- *Autom. Scat* (Anon.) 24-53 66 v. Madama Crist. e 49 c. Raffaello 447-55-56-4
- *Autom. « S. I. A. » (Internaz.)* 30-88 9 v. Legnano . . . .
- *Autom. Spa* (Anon.) 25-49 *off.* str. Circonvall. Ovest (barr. Crocetta) 25-51 *uffici* 470,447-57,4
- *Autom. Taurinia* 15-01 v. Salbertrand (Tesoriera) 432,447,40
- *Autom. « Taurus »* (liquidaz.) 22-51 42 v. Circonvall. Nord . 469,
- *Aviazione Torino* 14-97 gall. Naz. scala B 4
- *Bagni Diana* (Anonima), 54 c. Massimo d'Azeglio 428,4
- *Bancaria Ital.* 6-33, *direz.* 9-17 *uffici* 20-68 *Borsa*, 44 v. S. Teresa . 460,9
- *Baratti e Milano* (Soc. anon.) 22-19 25 p. Castello 486-98-99,40
- *Bauchiero Fortunato* (Anon.), forniture milit. 25-48 e 6-55 518 v. Circonvallazione . . . 470,269,3
- *Bianchi Ercole* (Anonima) emporio merci, 32-00 4 v. Viotti, *depos.* 4 corso Oporto 304,40
- *Bilance automatiche* (Ital.), 9 v. Alfieri
- *Bonifica terreni Ferraresi* 5-10 22 piazza Solferino 452,4
- *Braccianti ed affini* (Cooper.), barr. di Nizza, v. Molinette 158
- *Brentatori di Torino*, v. Princ. Amedeo (vic. del Montone) 4
- *Brevetti postali e ferrov.* 16-63 34 via Ormea . . . .
- *Brevetti Vogliotti*, 48 v. Garibaldi, *offic.* 9 v. Bonsignore 4
- *Caffettieri* (Anon.), acque gassose e pani da caffè 15-50 3 v. Gaudenzio Ferrari 69,488,500
- *Calce e Cementi in Casale Monferrato* (Anon.) (vedi *Unione Consumatori Calce*) 40 v. Manzoni 24,80,4
- *Caligaris e Piacenza* (Anon.) cucine economiche 94 40 c. Ponte Mosca 85 57 v. Venti Settembre 417,358-59,4017
- *Calzaturificio Italiano C. I. S. A. T.* (Anon.) 28-91 4 v. Donati . . 377,40
- *Canottieri Armida* 503 Parco del Valentino 409,9
- *Canottieri Caprera* 509 Parco del Valentino. 409,948-
- *Canottieri Cerea* 4-44 505 Parco del Valentino 409
- *Canottieri Eridano* 509 Parco del Valentino 409
- *Canottieri Esperia*, 45 v. Collino (sponda destra del Po) 948-52
- *Canottieri Ginnastica*, str. Moncalieri (Ponte Umberto I) . . . .
- *Carrozzeria Industr. Rotschild et Fils* 12-94 e 15-53 147-49 v. Madama Cristina . . . 45,72,84,417
- *Carrozzeria Italiana Locati e Torretta* 6-46 barr. Nizza 402,342,418,

Società:

- *Carrozzeria Piemonte* 25-87 e 30-84 v. Napione ang. c. Regina Margherita . *pag.* 99,424-48,342,418,1012
- *Cartiere Giacomo Bosso* (Anon.) 19-34 14 v. Cibrario 328,1024
- *Cartiera Italiana* 48 5 via Valeggio 33-17 *uff.* . 439-55,327-28,1023
- *Cartiere Liguri* (Anon. Genova) 37-96 *uff.* 2 v. Mercanti, 28-35 *depos.* 22 v. Carlo Alberto 328
- *Cartiere Meridionali* (Anon.) 3-17 4 via dei Mille 328,1023
- *Cartonificio di Coazze* 15-29 26 via Sacchi 328,1024
- *Casa sociale*, borgata S. Paolo-Cenisia, 8 v. Barge. 20
- *Cassa Ital. Mutua Coop. Pens.* 25-13 e 2-45 9 v. Pietro Micca . 97 143,429,754
- *Cassa Nazionale* (Assicur.) 21-02 7 via Alfieri 429,752
- *Cassa Paterna* (Assicur.), 48 v. Carlo Alberto, 429
- *Cassa Previdenti Ital.* 21-02 4 v. Gazometro 429,755
- *Cattolica Assicuraz.*, 34 v. Venti Sett. 429-30
- *Ceramica* (Richard Ginori) 13-60 angolo v. Venti Sett. e v. Garibaldi . . 318-54
- *Cine-Films* (Anon.) 25 v. Roma . . . 484
- *Cinematografica Italiana* 10-15 str. Pellerina (Villa Roda)
- *Cinematografo* (Generale Italiana), 69 v. Venti Sett. 485,4051
- *Cioccolato e affini* (già Gay-Revel e C.). Beata e Perrone, Torino e Luserna S. Giovanni 21-04 4 v. Cottolengo e 20 c. Princ. Eugenio 500,4057
- *Cioccolato e Cacao* (Anonima), Moriondo e Gariglio 4-67 *fabb.* 36 via Artisti 45,24,99,500,4057
- *CO^2* (*La*), recip. per acque gas. 16-48 *fabbr.* 40 v. Petrarca 16-63 *amm.* 34 v. Ormea 488,90,1031
- *Commerc. Italiana* 21-65 21 v. Ottavio Revel e 48 c. Siccardi 392,542
- *Commerciale Italo-Argentina*, 44 via Mazzini.
- *Commerc. e Maritt. di Genova*, 39 corso Francia 349
- *Commercio art. elettrici* (Anon.). 30-32 via Venti Settembre. 386
- *Comp. Italiana Westinghouse dei freni* (Anon.) 29-71 60-62 v. Principi d'Acaja. 421,396,4016
- *Concerie Ital. Riunite* (Anon.) 5-53 200 str. Lanzo, 6-20 *stab.* 6 strada Lanzo 78,372,1022
- *Concerti* 17-32 149 v. Nizza 944
- *Concimi chimici*, fratelli Levi e C. 477 str. Nizza. 401
- *Confederazione Ital. fra lavoranti panettieri* 14-57 44 v. Stampatori.
- *Confetterie già Romana*, succ. Bass e frat. Stratta (Anon.) 26-52 7 piazza S. Carlo e 23 p. Castello . . . 499,1038
- *Conserve alimentari Cirio*, 64 v. Nizza. . . 503
- *Conserve aliment.* (Torinese) 11-82 12 via Aosta 503
- *Consorzio fra Eserc. macellai per salatura e vendita pelli* 17-21 Ammazzatoio civico 1023
- *Consorzio industr. import. carboni fossili*, 20 v. Barbaroux 349

Società:

- *Consorzio Italiano di Assicurazioni*, *ramo* risparmio popolare per la costituzione di capitali, doti e pensioni, e *ramo* incendio e grandine 23-57 48 p. Castello . . . . *pag.* 429
- *Consumatori Cartonaggi ed affini* (Anonima Torinese) 15-61 43 corso Reg. Margh. ang. v. Buniva 32,124,328,1024
- *Continent Brunt.* 27 v. Roma . 403-04-05
- *Cooperativa di Consumo Cotonificio Valdocco* 25 v. Caserta 540
- *Cooperativa lavori in cemento* 30 via Giacinto Collegno 354
- *Cooperativa di lavoro e produz.*, 42 corso Savona 1044
- *Cooperativa di Milano* (Assicuraz.), 40 via Arsenale 429
- *Coop. Ferroviaria di Consumo* 93 *direz.* 9 viale Stupinigi 450,1043
- *Cooperativa fra esercenti fuori cinta*, 22 v. Monte di Pietà 1044
- *Cooperativa Italiana Fratellanza Sarti* 30-95 9 v. Pietro Micca. 269-87,302,1043
- *Cooperativa Marmisti*, 24 v. Cavalli. . . 352
- *Cooperativa Piemontese lav. edit. fra operai Muratori*, 42 v. S. Agostino . 358
- *Coop. Scalpellini* (anon.), viale Stupinigi, rimp. Osped. Umberto I. 352
- *Coop. Selciatori*, 46 p. Statuto 355
- *Cooperativa Spazzaturai privati*, 4 via S. Domenico 1034
- *Coop. Torinese di traslochi e trasporti fra carrettieri e fattorini* 33-39 *uff.* 53 v. Massena 445
- *Corderia Naz.* già Carena e Torre. 45 corso Vinzaglio 302-99
- *Corriere Italiano* 4 v. Pietro Micca . . 323
- *Corse dei cavalli* 697 str. Stupinigi. 450
- *Costruzioni meccaniche e Fucine idrauliche torinesi* 3-36 str. del Paletto (Crocetta) 1016
- *Costruzioni case popolari* 23 via Rivalta 126
- *Cotonificio Piemontese* (Anonima), 2 via Davide Bertolotti 1020
- *Cotonificio Rolla* (Anonima) 17-63 26 c. Oporto 8-82 filat. Collegno 464,1024
- *Cotonificio di Strambino* (Anon.) 17-87 49 v. Arcivescovado 289,1024
- *Cotonificio frat. Poma fu Pietro* (Anon.) 9-16 *uff.* 5 c. Vinzaglio . . 288 457,1020
- *Cotonificio Subalpino* (Anonima) 8-62 27 str. di Borgaro 17-33 Pianezza 289,1020
- *Cotonificio Torinese* (Anon.) 24-23 barr. Valdocco, 41-63 v. Nole (borgata Ceronda) 402,288-89,1024
- *Cotonificio Valle di Susa* (Anon.) 9-83 4 v. Rovigo, 11-21 *uff.* 8 c. Re Umberto . 64,288-89,452-58,1020
- *Cotonificio Valli di Lanzo* (Anonima), 29-97 46 v. Mercanti . . 288-89,1020
- *Cravero Domenico* (Anonima), oreficerie 19-38 28 v. Roma. 507,1042
- *Credito Italiano* (Anon.) 17-55 *banca*, 8-34 e 12-14 *uffici*, 20-67 nelle ore di borsa, 17-78 *abit. direttore*, 23 v. Arsenale e 40*bis* v. Arcivescovado 44,45,996
- *Cremazione* 24-18 9 v. Bellezia. . . . 802
- *Crema Regina* fabbr. lucido, 7 v. San Domenico 372

I numeri in carattere nero indicano le chiamate degli **Abbonati al Telefono**; quelli prima della via, la porta di abitazione; gli ultimi, le pagine.

Società:

- *Cristallerie e vetrerie riunite*, già Lodi, frat. Vassallo e C. 9-02 *fabbr.* v. Pisa ang. v. Cagliari dal Ponte Rossini 18-29, già Saroldi Luigi e C. 272 c. Regina Margh. *pag.* 57,445-25,346-47
- *Croveris F.* (Anon.), candeggio e filati 11-37 6 v. Barbaroux. 28-27 *stab.* Venaria Reale 288-96,4022
- *Cuochi* (Unione), magaz. alim. 32-42 v. Mazzini ang. v. Carlo Alberto. 513,4038
- *Cuprum* (Anon.) 45-45 c. Firenze 63,445
- *Dame di Carità delle Parrocchie San Massimo e Mad. degli Angeli* . . . 55
- *Danubio*, Assicur. incendi e vita: 28-99 67 v. Venti Sett. 429
- « *Danubius* » Società contro le respons. civ. e infort., *agenzia* 28-99 67 via Venti Settembre. 429
- *Davit, fabb. cioccolatto* 22-37 453 corso Regina Margherita 500,4038
- *Dazio Forese* (Anonima) 9-39 22 via Monte di Pietà. 1044
- *Dilettanti musicisti* 277 str. Lanzo. 78
- *Dinamite Nobel* (Anon.) 36-53 stabil. e sede in Avigliana . . 362 63 459
- *Distillerie Italiane* 16-70 26 c. Siccardi, 16-71 *magazz.* 214 str. Nizza . 364,498
- *Dora* (Anon. Industr.) Alpignano. 453 454-55-61
- *Drago* (bocciofila) 91 4 e 6 v. Avigliana.
- *Eden, caffè concerto* (Anon.) 19-70 40 v. Bogino e 44bis c. Vitt. Em. II 28,486,484
- *Edilizie Piemontesi*, 62 v. Venti Sett. . 356
- *Editrice Cartoline* 7-64 *direz.* 2 corso Reg. Margherita, *magazz.* 12 v. Cavour 352
- *Editrice Gazzetta del Popolo* 6-62 12 v. Quattro Marzo.
- *Editrice libraria di Milano*, 5 v. Carlo Alb. 320
- *Editrice Politecnica* 24 v. Cumiana (barr. S. Paolo) (in liquidazione) . . . 54
- *Editrice Sonzogno*, via Finanze (vicolo del Teatro). 520
- *Elettrica Blitz*, 20 v. Pietro Micca. . . 387-88
- *Elettrica Lario*, ing. Boccardo, Formica e C., 11-95 43 v. Princ. Amedeo. . . 386,404
- *Elettricità* (Anon. Piem. di) 5-65 *uff.* 9 v. Bogino: 11-70 *stazione centr.* R. Parco e 12-26 *staz.* Madonna del Pilone. 21-38 *abit. dirett.* 4 v. S. Secondo, 32-97 *abit.* ing. Prat. 33-91 *abit.* ing. Palestrino. . 40,443-20 423,361-87,405-57,4008
- *Elettricità Alta Italia* (Anon.) 11-62 *direz.*: 12-23 *uff.-ing.* 21 via Arsenale; 2-50 *offic. elettrotecn.* 32 v. Bologna 1-85 5 v. Pisa 17-94 *abit. dirett.* 35-18 *abit.* C. Basso 39 v. Bertola . 45,28,445-69,364-87,452-53 458,4008
- *Elettrodinamica* 20-04 impianti elettrici, 22 c. Siccardi 388
- *Energia* (Soc. Anon.). 21 c. Oporto. . . 387
- *Eridanea* (Anon.), prod. chim. e farm., 27 v. Venti Settembre . . . 362,485,4050
- *Eridania* 4-41 *sport*, parco Valentino.
- *Esercenti, Commerc. e Industr.*, borgo S. Paolo 4055
- *Esercenti droghieri*, 7-9 v. Basilica . . 4055
- *Esplodenti e prodotti chim.* (Anonima) 2-85 3 p. Bodoni. 362-63,4034
- *Esplosivo « Prométhée »* (Anon. ital. Genova). 39 v. Carlo Alberto . . . *pag.*
- *Esportazioni* 11-50 3 v. Rivarolo . .
- *Eternit* (An.), pietre e marmi artif., ardesia per coperti, 5 v. Parini . . . . .
- *Excelgrafia* (Anon.) 24-64 4 v. Barbaroux 327,
- *Fabbrica apparecchi frigoriferi* 12-35 50 v. Circonvallazione Nord. . .
- *Fabbrica Autom. Fides* (Anonima) 24-60 835 str. ant. Grugliasco . 417-54-5
- *Fabbrica Autom. Standard* 65 viale di Stupinigi . . . .
- *Fabbriche candele steariche di mira* (Soc. Anon.) 25-02 47 v. Piossasco 44
- *Fabbrica di birra Metzger Carlo* (Anon.) 8 64 68 v. S. Donato 135,487-88
- *Fabbrica di cioccolato e cacao Michele Talmone, S. Tobler e C.* (Anonima) 9-24 47 e 19 v. Balbis, 6-57 *neg.* 23 v. Lagrange, 15-65 7 via Nizza, 36 83 *abit.* Talmone Amedeo 42 c. Re Umberto . . 48,29,444,499,500
- *Fabbrica fili e cavi elettrici isolati* (Anon.) 5-75 7 v. Monte Bianco. 96,38 400,
- *Fabbrica Insegne-reclames artistiche* 80 c. Reg. Margherita . . . . .
- *Fabbrica Ital. cuscinetti a sfere (fissi)* Mad. di Campagna . 396, 452,
- *Fabbrica Ital. di frigoriferi ed applicaz. meccan.* (Anon.) 12-35 barriera Colombaro 469,
- *Fabbrica Italiana recipienti inesplodibili* 26-60 26 v. Sacchi, 27-07 *stab.* viale Stup. ang. v. Stellone 151,390
- *Fabbrica molle ed accessori per rotabili* (Anon.) 25-98 24 v. Mondovì 342-96,419
- *Fabbrica Naz. artic. medic. marca Bergnone* *uff.* 17-84 139 via Nizza, *stab.* 32-95 Venaria Reale . 362,4 2
- *Fabbrica Naz. carte da parati e patinate* (Anon.) 17 3 v. Alfieri. 25-28 *stab.* Vigevano ang. v. Pinerolo . 329,82, 2
- *Fabbrica Naz. di vernici, colori e pennelli A. Paramatti* (Anonima) 9-98 *neg.* 3 v. Genova, 9-05 st. v. Locana (b. Campidog.) 50,333-74-7
- *Fabbrica torinese Vermouth e Liquori* 30-63 20 v. Roma, 13-18 8 v. Mo nette 486-93,5
- *Fabbrica Torinese colla e concimi* (Anon.) 5-71 96 str. Circonvallazione Nord 469,362
- *Fabbrica Torinese di Carrozz.* (An.) Rossi, Bussolotti e C., 22-20 v. Moretta ang. v. Fréjus. . . .
- *Fabbricazione e smercio vernici* (Anon.) 3 v. Lauro . . . .
- *Fabbricazione prodotti Michelin* 26-42 24-99 117 v. Schina *agenzia* 37 c. Valentino . . 81,38 -54
- *Fabbriche riunite acque gazose, minerali e artificiali* F.R.A.G.M.A. (An.) 26-9 28 v. Barolo, *stab.* 49 str. Orbassano 1032

Società:

- *Fabbriche riunite Way-Assauto* (Anon.) 5-11 19-21 v. Artisti, 2-64 32 via Moncalieri *p.* 45,20,32,393-95,446-49,4046
- *Fabbriche telerie Frette F. e C.* 11-73 64 v. Venti Settembre . . . 288-90-92
- *Fabore e Gagliardi* 19-80 e 5-61 *stab.* 64 c. Re Umberto ang. corso Peschiera 123,446-47 49 52-53-55-60,4042
- *Fabrication papier de couleur* (Anonime pour la), *Achaffenbourg*, 5 c. Vinzaglio . 329
- *Farmaceutica Torinese* 7-33 3 v. Maria Vittor., 27-13 76 c. Vitt. Em. II. 924-22,4034
- *Fecolerie Italiane riunite* 6-96 2 via Pacacino 364 66,4029
- *Ferriere Piemontesi* (Anon.) già Vandel e C. 27-63 60 v. Livorno, 54 via Udine e 63 v. Caserta, *abit. dirett.* 5 c. Valdocco. . . 42,84,394,424,4013
- *Ferroviaria Alessandria-Novi-Piacenza* 2-42 28 v. S. Dalmazzo 983
- *Ferr. Centrale e Tramvie del Canavese* (Anon.) 9-13 47 v. S. Dalmazzo . 84 469,983
- *Ferrovia Funicolare del Monte dei Cappuccini* 984
- *Ferroviaria Funicolare di Superga* (Anon.) 4-69 rist. 4-70 *staz.* 320 stradale Casale 10 69 dir. 444 c. Regina Margherita. 44,454,984
- *Ferrovia Mantova-Modena* (Anonima). 22 p. Solferino 983
- *Ferrovia Santhià-Biella* (Anon.) 9-13 47 v. S. Dalmazzo 982
- *Ferrovia Torino-Ciriè-Lanzo* 5-95 *staz.* 43 c. Ponte Mosca 6-15 *direz.* 29-98 barr. Lanzo. 43 49 Valdocco . . 58,59,61 71,78,79,417-23-40,982
- *Ferrovia Torino-Pinerolo* (Anon.) 9-13 47 v. S. Dalmazzo 982
- *Ferrovia Torino-Rivoli* 10-05 p. Statuto. 982
- *Ferrovia Vallesessera-Grignasco-Coggiola*, 6 v. Barbaroux 983
- *Fides* (Anon.) 24-60 fabbrica autom., v. Monginevro (borgo S. Paolo) 74,417-54-55-57 4010
- *Filatura cascami seta di Milano*, rappr., 37 v. Venti Settembre 290
- *Filovia Ivrea Cuorgnè* (Anon.) (Cuorgnè). 458
- *Finanz. e Industr. Torin.* (Anon.) 10-36 47 v. Arsenale 65 66,4052
- *Fino Carlo e Silvio* 7-32 45 v. Consolata, *fabbr.* 4-62 oltre barr. Levà. 45 344 62-66,4028
- *Fonderie Officine « Fréjus » (Automobili « Diatto »)* 20-94 21-23 via Fréjus, 4-74 45 v. Moncalieri. . 395-96 417-20-53,4014
- *Fonderie Poccardi* 30-30 e 5-27 c. Princ. Oddone ang. v. Cervino (barriera Lanzo), 7-75 *abit.* amministratore deleg. 40 v. Pisa 46,425-69,309-47-90 394-93-94-97-99,440-42-48-20,903,4014
- *Fonderie riunite già Mamoli Gius.* 36-76 7 via S. Agostino 394
- *Fonderie Subalpine* 65 e 27-29 67-85 v. Bologna . . . 28,336-58-59-93-96 405-08-42,4014
- *Fonderies Asabbia* (Anon. internat. des) 34-91 648 str. ant. Rivoli 427,393-94
- *Fonografica Italiana*, 24 v. Carlo Alberto. 390
- *Fornaci Riunite* (Anonima) 27-82 *direz.*, 27-83 *ufficio vendita* 6 v. Pietro Micca, 28-69 fornaci Stupinigi, 37 *depos.* barr. Orbassano *p.* 57,94 404 41-44,353-54,456,4032
- *Fornara G. e C.* (Anonima) 3-53 tele metall., Lingotto, 9-80 *negozio* 43 v. Garibaldi 404,394-99,4047
- *Forni Elettrici Stassano* 21-46 acciaieria 408 v. Circonvallaz. Nord 469 390,448,4018
- *Forze idrauliche Alto Po* 15-08 29 corso Oporto 4036
- *Forze idrauliche del Moncenisio* 40 via Arcivescovado, 15-54 v. Levanna (Campidoglio) 24-97 *abit. del dirett.* 44 v. Cibrario . 80,455,4036
- *Franco-Belga. Diamont-Calyspol* (Anon.), 45 v. Pietro Micca 545
- *Francobolli regalo*, ger. Barberis, 20 v. Po.
- *Franco Ital. Esplosivo Cheddite* 40-78 6 v. Pietro Micca. 363,4029
- *Fra Proprietari Cuochi e Camerieri* (M. S.) 5 37 2 v. Conte Verde. 768
- *Frera* (Anon.) 21-57 48 via Genova 383,446-52
- *Frigorigeni e motori* (Anonima) 20-17 *ufficio*, 28 90 *stab.* str. Verolengo (Mad. Campag.) 385-94,4047
- *Gaensler, Bellardi e C.* (Anon.) 1-25 barr. di Lanzo 469 346-98,402-09-15, 4048
- *Gallettine ed affini* (Anon.) Fabbriche Riunite 5-14 35 v. Mantova; *succurs.* 40 v. Milano e 7 v. S. Giobbe 86,500,4038
- *Garage Carrozzeria Automobili Alessio* (Anonima) 12-54 27 via Ormea e 49 v. Orto Botanico . . 20,405-06 448-51-52-53-55-56-58,4042
- *Garages Riuniti Fiat-Alberti-Storero* (An.) 13-05 e 27-19 46 corso Massimo d'Azeglio . 20,88,89,448,285,364 446 47-48-49-50-51 52-54-55 58 59-60-64,4042
- *Gas* (Consumatori) (Anon.) 9-35 43 v. Alfieri e 6-00 *officine* Vanchiglia . 44,45,37,424-59 364,455-56,4007
- *Gas* (Italiana) 6-94 12 v. Lagrange; *officina* 4 84 v. Canaveri 7-39 *serv. pubbl.*: 28-95 *caserma accend.* 24 c. Savona; 29-18 *posto guardie accend.* 20bis v. Juvara; 29-81 *uff. lav.* 24 c. Savona 62,424-45,364,458,4007
- *Generale delle Conserve Alimentari Cirio* 3-88 64 v. Nizza 503
- *Generale delle Operaie*, magazz. alim., 24 v. Massena, 26 v. S. Domenico, 5 v. Sant. Santarosa e 40 v. Ospedale . 540
- *Generale di Navigazione*, acc. al 2 v. Volta. 444
- *Gener. Gazisti*, bollat. cont., 4bis v. Ospedale 405
- *Genovese A. Battioli* 19-10 rimp. all'8 via Andrea Doria.
- *Germanica* (Deutsche Gesellschaft) 43-84 59 v. Assietta.
- *Ghiaccio artific.* (Italiana) 1-75 ang. v. Beaumont e Avigliana; 1-81 26 v. Aosta e 7-65 *deposito* 48 piazza Castello 47,452,489,4034
- *Gilardini G.* (Anon.), offic. mecc., 8 v. Aosta 412
- *Gilardini G.* *uff.* 5-49 forn. militari, 20-78 sez. ombrelli, 20-79 conceria, 48 c. Ponte Mosca . . . 43,68,447 303-04 44-73-74-75-79-96,4022

Società:

» *Ginnastica* 44 v. Magenta *p.* 85,88,422,944
» *Giovanetti Pietro* impianti illuminaz. e forza **13-43** 267 str. Francia, *abit. dirett.* 40 v. Princ. d'Acaja 65,386-88,1009
» *Grafica Editrice Politecnica* (in liquidaz.), 24 v. Cumiana 54
» *Guasco Ponziano* (Soc. Comm. Italiana) **21-65** *uff.* 18 c. Siccardi, *abit.* 41 v. Mazzini.
» *Idro-Elettrica Eporediese*, 5 c. Vinzaglio 1009
» *Idros* (Anon.) fabbr. acque gasose e miner., **29-65** 19.21 e 23 v. Giacinto Collegno 70,488,1032
» *I Grandi magazzini Ercole Bianchi e C.* **32-00** 4 v. Viotti, *depos.* 4 c. Oporto 304,1042
» *Il Mondo* (Assic. Incendi e Vita), 4 *bis* Ospedale 430
» *Il Vetro* (Anonima) **3-68** *vetr.* 4 via Chisone. . 15,32,47,64,87,316-17-18,1040
» *Impianti ed applicaz. elettriche*, 40 via Arcivescovado 1008
» *Impiegati Civili* **23-71** 44 v. Cavour . 755
» *Imprese Illuminaz.* **11-60** Gall. Nazionale scala C **14-90** *depos.* 20 v. Monti. 360-61
» *Imprese Teatrali* **14-23** Gall. Subalpina e 4 v. Carlo Alberto . . 13,436,1040
» *Incoraggiamento alle Belle Arti* **6-66** 9 v. Bogino. 941
» *Industria del legno* (Soc. Accom.) **30-74** 20 v. Cellini 45
» *Industria macine ed accessori S. I. M. A.* **30-89** 110 v. Mad. Crist. . 390,406,1027
» *ItalianaIndustrieGrafiche* 6 v. Ricasoli 125
» *Ind. grafiche e cartonaggi « Proverbio »* (Filiale) **29-24** 40 v. Sacchi 328
» **Industrie metallurgiche** (Anonima) **40-27** e **21-41** v. Cigna (barr. Milano), **19-90** barriera di San Paolo, **7-46** *forgia, stampaggio, imbottitura, fonderie* Valdocco **27-64** *direz. gener.* 42,49,74,84 319-36-37-45-90-91-93-94-95, 418-21-23-54 453,1014
» *Ingegneri ed Archit.* **16-20** Gall. Naz. . . 799
» *Internazion. per la diffusione della buona stampa*, 176 c. Reg. Margherita . . 1025
» *Internaz. per la torrefazione igienica del caffè*, 6 v. S. Teresa e 40 v. Po **21-50** *dep.* 4 v. Goito 364
» *Istituto di Credito per le Cooperative* **26-21** 18 v. Genova.
» *Istruzione e educaz. di M. S. e di beneficenza fra insegnanti* 41 v. Goito 76
» *Itala Films*, 94 str. Casale 485
» *Italia* (Assicur.), 45 v. Pietro Micca . . 430
» *Italiana acque miner. sintetiche* **31-22** 3 v. Duch. Jolanda.
» *Italiana (L')*, *assic. sulla vita e sugli infortuni* **15-13** 54 v. Venti Settembre **42-81** *Incendio e trasp.* 4 gall. Natta 430,1006
» *Italiana d'Applicazioni Elettriche* (Anonima) **4-68** 10 v. Arcivescovado 387,1008
» *Italiana di assicurazione contro gli infortuni* **8-18** 2 v. Barbaroux 430
» *Italiana degli Autori* **34-35** *agenzia* 39 v. Ospedale 1054
» *Italiana di Cinematografi* **37-03** 4 via Arcivescovado.

Società:

» *Italiana Breda Ernesto*, macchine ed utensili agric., 26 v. Nizza . . . *pag.* [illegible]07
» *Italiana cinematogr. (S. I. C.) per films* **24-03** 5 v. Scuole, *stabil.* **10-15** 355 str. Pellerina . . . . 485,[illegible]
» *Italiana di catrame* (Ferraris e Zunino) **15-59** 552 barr. Nizza 402,362 [illegible]98
» *Italiana di Elettricità A. E. G. Thomson Houston* **7-63** 46 c. Vitt Em. II. 38[illegible]-87 388,415-31
» *Italiana Fratell. Sarti*, 9 v. S. Tommaso [illegible]
» *Italiana Gas* **6-94** *direz.*; vedi *Società Anonima Gas*.
» *Italiana Gaz* (Gasometro **19-56** regione S. Paolo oltre la Polveriera.
» *Italiana Koerting* (Anon.) **18-16** 40 via Vittorio Amedeo e 5 *ter* c. Vinzaglio . [illegible]60 401-08-16-25
» **Italiana per gli olii Stern-Sonneborn** (Anonima), *agenzia generale per il Piemonte* Morganti Gius., 5 c. Oporto **26-03** (*rappres. locale* Bollero avv. Guido), 2 v. Po. 515
» *Italiana per la cementazione degli acciai speciali* (Anon.) **34-05** 6 v. del Ridotto (barr Lanzo). . . 392,412-13,1019
» *Italiana per l'industria telefonica* Martiny e C. **41-32** 49 c. Oporto.
» *Italiana Siemens Schuckert* **8-05** imp. elettr., 20 v. Ottavio Revel angolo c. Siccardi 386-88-89
» *Italiana già Siry Lisars e C.* di Siry, Chamon e C. di Milano **39-50** Galleria Nazionale 404
» *Italiana Smith Premier* (Anon.) **31-77** 24 v. Genova 407
» *Italiana Telefoni privati* **29-46** 24 v. Cavour
» *Italiana di tintoria e mercerizzazione già Rusconi G. fu L.* **13-55** *recap.* 5 corso Francia 288-97
» *Italo Americana pel petrolio* **12-62** (Viviani Edoardo, gerente), 4 *bis* via Ospedale **13-68** 29 v. Cernaia **41-74** Lingotto 362-64
» *Italo-Francese automob.*, 82 c. Vittorio Em. II 453
» *Italo-Ginevrina* (Anon.) fabbrica motori **28-23** v. Frejus . . . . . . [illegible]66
» **Italo Inglese d'apparecchi d'igiene** **19-04** 42 via Po . . [illegible] 385,401-02 0[illegible]
» *Italo-Russa per l'amianto* **12-19** 4 via Gio. Prati **19-57** *stab.* Grugliasco 363,1027
» *Italienne de la Viscose* **20-4** (Venaria Reale).
» *L'Alleanza di Genova* (Assicur.) **27-62** 8 v. Monte di Pietà 428
» *L'Alpina*, fabbr. fiammif. **30-14** 640 strada ant. di Rivoli (Pozzo Strada) 363
» *L'Ancora* (Assicur.) **23-57** e **41-23** 18 p. Castello 428
» *La Badese* (Assicur.), 4 v. Milano . . . 429
» *La Balnearia* (Anon. Coop.) fra impieg. e professionisti per cure balnearie e climat. **23-71** 44 v. Cavour. . . . 747
» *La CO²* (Vedi *CO²*).
» *La Cooperante* (Case operaie) 3 c. Reg. Margherita. . . . 124,1033
» *La Fondiaria* (Assicur.) **14-94** 45 v. Pietro Micca 42,62,429

Società:

» *La Forza* (Assic. infortuni ed incendi), 3 str. Cavoretto. . . . . *pag.* 429,1007
» *La Fratellanza* (M. S. e Prev.), 454 strada Nizza (Osterietta) 530
» *La Friburgeoise* (Anon. Immob.) 45 str. Valsalice. 157
» *La Garantie Fédérale* (Assic. bestiame), 45 v. Pietro Micca 429
» *La Générale Soies* **6-34** 2 p. Mad. Angeli.
» *La Lomellina* assicur. grandine e infort, **11-07** 40 v. Venti Settembre . . . 4[illegible]0
» *La Métropole* (Assic.) **12-66** 14 p. S. Carlo 429
» *La Mutuelle Lyonnaise* (Assoc mutua sulla vita), 3 v. Piffetti 430
» *La Nationale* (Assicur. Vita), agen. generale Gullino cav. Luigi **39-51** 67 corso Vitt. Eman. II 430
» *Lane e Pelli* 8 c. Re Umberto . 452
» *Langen e Wolff* (Ital.) motori, **33-27** 2 c. Oporto 44
» *Lanificio di Pianceri e Torino* (Anon.) **7-10** 4 p. S. Carlo 289,1019
» *Lanificio Tallia* (Anon.) **11-83** Lucento 289,1019
» *La Paterna* (Assicur.), **36-47** 18 v. Carlo Alberto 430
» *La Phénix* (Assicur.), 18 p. Castello. . . 429
» *La Popolare-Vita* **26-03** 2 v. Po. 63,109-16-20-56,430
» *La Quistellese di Mantova*, assicurazione bestiame, 4 v. Milano 430
» *La Reale* (Assic. grandine), gall. Nazionale . 430
» *La Roma*, assicur. vita, **34-25** 4 v. Finanze 430
» *Galleria Moderna* (Anon.) 30-67 corso Vitt. Eman II ang. v. Goito . . 502,1039
» *Lattonieri e Gazisti* (M. S. fra Operai) 34 v. Lauro 79
» *Lavandai, contadini*, ecc. *di Bertolla* 479 str. Bertolla 25
» *Lavanderie moderne* Anon. **22-62** 63 c. Firenze 63,294,1037
» *La Veloce* (Navigaz. Gen. Ital.) **20-75** 2 p. Paleocapa e 19 p Castello. . . . 444
» *La Vigile* (Infort. sul lavoro) **14-76** 20 via Ospedale 430
» *Lavoranti in legno* (Coop.), 84 v. S. Secondo. . . . . 342-46,1[illegible]4
» *Lavoranti in lime* (Coop.) **14-53** 20 via Crotasse (B. Parco) 398,1044
» *Lavoraz. dei metalli* **20-62** 47 v. Giotto 72
» *Lavorazione della latta* (Soc. Torinese **26-63** 18 v. Coazze (barr. Francia) . 50
» *Lavorazione Zinco* **5-77** 22 v. Bava 398,401
» *Lavori in cemento* (Cooperativa), 50 via Giacinto Collegno 354
» *L'Emilia* (Assic. Incendio e Grandine), 6 v. Ormea 430
» *Ligure Piemontese Automobili* (S. P. A.) **25-51** barr. Crocetta 170,447 457,1011
» *Lime ed utensili* (Anonima Italiana) **1-18** (Rivoli) . 347-91-92-93-98, 405-08-37,1048
» *Linoleum (del) di Milano* (Filiale), 45 v. Venti Settembre. 343
» *L'Italica* (Assic. Grandine), 15 v. Pietro Micca 430
» *Litografica Cassina Pietro* (Anon.), 103 e 105 str. Lanzo 325
» *Lloyd Italiano*, agenzia, 8 v. Venti Sett.. . 444
» *Lloyd Sabaudo* (Anon.) **9-88** 6 p. San Carlo. 444,1033
» *London*, comp. ingl. assic. infortuni, malattia ecc., 34 v. della Zecca 430

Società:

» *Lubin Viaggi Escursioni* (Soc. Anon.) **32-15** 43 v. Roma **44-38** 4 v. Arcivescovado . . . . *pag.* 444,1034
» *L'Union* (Assicur.) **18-25** 10 *bis* v. San Francesco da Paola 430
» *L'Unione*, banca coop. di credito **10-52** 76 v. Venti Settembre 998
» *L'Universo* (Assicur.), 10 v. Arsenale. . 434
» *L'Urbaine Lusaine* (Assicur. vita infort.), 4 v. Milano. 434
» *L'Urbaine* (Assicur. vita) **15-42** *uffici* 6 v. S. Quintino e 6 v. Melchior Gioia . 434
» *Macchine per scrivere ed affini* già Rebora e Boeuf **28-42** *rappr.* 4 v. Cavour 407
» *Macine e accessori S. I. M. A.* **30-89** 110 v. Mad. Cristina 390,406,1027
» *Magazzini Generali Docks Piemontesi*, v. Ludovico Muratori 1005
» *Magazzini Raccordati e Industrie diverse* 3 v. Varallo.
» *Magazzino alim. Unione Cuochi* **32-42** v. Mazzini ang. v. Carlo Alberto 543,1038
» *Manifattura di Cuorgnè* (Anon.) **1-28** 8 c. Re Umberto 1049
» *Manifattura di lane in Borgosesia* **1-49** 46 c. Re Umberto . 289,457,1019
» *Manifattura di Poirino* **4-59** *uff.* 9 via Carlo Alberto 288-90,1024
» *Manifattura di Pont* (Anonima) **11-01** 26 c. Oporto 288,1020
» *Manifattura Ital. di cartonaggi* (Anon.), *rappr.* Tonelli A., **27-27** 40 v. Juvara e 6 v. Perrone 328
» *Manifatture ricami* già E. Costamagna **8-30** 18 v. Mercanti 1023
» *Maraschi frat.* (per azioni), fabbrica essenze ed estratti, **16-12** 14 v. Cavour, **16-11** *fabbr.*, 6 v. Donizzetti. 57,365,485-98 1030
» *Marinati di Comacchio*, depos. olii (Dock) 544
» *Martinazzi E. e C.* (Anon.) vino vermouth di Torino **8-32** 9 c. Vinzaglio, *fabbr. ed ammin.* str. Rivoli (Baraccone) 485,1030
» *Meccanica Italo-Ginevrina* **28-23** 26 via Fréjus ang. v. Caserta 66
» *Medicazione asettica ed antisettica Rognone* **17-84** 139-141 via Nizza 401,362,455,922,1028
» *Meridionale* (Assicur.), 74 v. Venti Sett. . 430
» *Meteorologica Ital.* **11-80** 28 v. Monte Pietà 799
» *Michelin* (fabbr. e prod.) **26-42** v. Schina, *agenzia* 37 c. Valentino 81,383,445-54
» *Milanese di Pastificio*, Torti I. 10 via dei Mille. 549
» *Mines et fonderies de Line et de la Vieille Montagne*, 22 v. della Rocca 452
» *Miniera Monteponi* **9-30** 15 v. Alfieri 397,1025
» *Miniere Agogna e Motto Piombino* (Anon.), 14 v. Carlo Alberto 1026
» *Miniere di Bacu-Abis Sardegna* (Anon.) **9-30** 15 v. Alfieri 397
» *Miniere d'Oro*, 38 v. Mazzini 397
» *Miniere e Officine di Traversella* (Anon.) **27-63** 63 v. Caserta 1026
» *Missionaria della Chiesa Metodista Episcopale di New-York* 13 v. Lagrange. . 76
» *Misuratori e applicazioni gaz e acqua* (Anon.) **28-44** 27 v. Vittoria (borgo Vittoria) 159,359-94,1048

Società :

» *Molini di Dora* (Anon.) 2-29 6-46 via Priocca . . . . *pag.* 421, 547
» *Molino Re in Brandizzo* (Anon.) 1-46 ang. v. Bellini e S. Quintino . . 517 1040
» *Moriondo e Gariglio* cioccolato. 4-67 36 v. Artisti . 45,21,99,500,1037
» *Mot frigor* (Anonima per frigorigeni e motori) 20-17 *uff.*, 28-90 *offic.* via Verdengo 383-94,1047
» *Mutua Coop. Pensioni* (mag. alim.), 28 via S. Anselmo 540,755
» *Mutua Torin.*, mag. alim., 40 v. Guastalla, 48 v. S. Anselmo. 540
» *Mutuelle*, vita, infort., incendi, 5 v. Mercanti 430
» *Navigaz. Alta Italia* 20-81 2 v. Papacino 1053
» *Nazionale ferri, metalli e carboni* 39-08 24 v. Bertola, *mag.* 74 v. S. Donato . 549-92
» *Nationale Mercant. Insurance* 68 v. Bertola 430
» *Navigazione sul Lago d'Orta* (Anon.) 41-78 *uff.* 29 v. Lagrange 1034
» *Nazionale di Patronato e di M. S. delle Giovani Operaie* 18-22 *sede* 44 via Assarotti; 18-21 *labor.* 18*b* v. S. Chiara, 21-89 *casa fam.* 30 v. S. Domenico, 294 296,776
Nazionale di Trasporti Fratelli Gondrand 3-50 e 3 31 20 v. Roma e 5 v. Alfieri. 4 34 *succ.* 34 v. Nizza; 3-83 dogana; 90 sede v. Princ. d'Acaja; 5-29 v. Cottolengo e c. Princ. Oddone 36-48 scalo Porta Susa . . . 444-45-46
» **Nazionale Officine di Savigliano** 21-24. 16 01 e 9-37 *direz.* 40 v. Venti Settembre. 16 15 e 6-18 *succurs.* barriera di Lanzo . . . 78,153-69,387-88-96,442,1045
» *Nazionale zootecnica*, 40 v. Carlo Alb. . 946
» *Nebiolo e C.* (Anon.), fond. di caratt. e fabbr. macchine 13-29 *ufficio*, 10-75 *stab.* 4 e 3 c. Palermo . . . 406 408 335,1045
» *New-York* (Assicur.), Galleria Nazionale 430
» *Norwich and London* (Assicur.), 2 corso S. Martino 430
» *Novella Unione*, mag. alim. 18 via Rocciamelone 62 128, 530
Oerlikon (Ital.) macch. elettr. 16-97 66 c. Vitt. Em. II. 389
» *Officina già Frat. Diatto* (Anon.) 29-93 *ufficio tecnico e segret.* 4-51 8-10 v. Moncalieri e 12 67 *stabil.* barr. d'Orbassano. 22 88 *segheria* Mad. Campagna 92,404,1045
Officina Poligrafica Editrice Subalpina, 65 c. S. Maurizio 342-24-25
» *Officine di Carmagnola* (Anon.), 22 c. Siccardi 420-1044
» *Officine Dubosc* 14-38 64 e 66 via Princ. d'Acaja . . 124,405-09-42-33,1045
» *Officine e fonderie torin. già L. Carrera e Schlaepfer* 38-15 7 v. Circonvallazione Nord (Barr. di Lanzo). 469 353-93,440-44-42-22,1045
» *Officine Lux* 26-66 444-447 via Monginevro 94,446-47-48,1044
» *Officine mecc. torinesi e Brevetti Peugeot*, 17-59 e 33-80 via Frejus ang. v. Borgone 442-27,442-47 448-52-53-54-59-60,1040

» *Officine meccan. e metallurg. di Caluso* 24-31 barr. Orbassano. . . . *pag.* 40[illegible]
» *Officine meccaniche C. Olmo* 27-95 7 v. Moncalvo e 47 v. Santorre Santarosa. . . . . [illegible]
» *Ollomont* (Anon.) 5-94 *fabbr.* 44 corso Firenze . . . . 4[illegible]
» *Operai*, mag. alim., 95 e 308 barr. Casale .
» *Operai*, mag. alim., 40 v. Guastalla . .
Operai Armaiuoli, magazzino aliment., 48 v. Giulio. . . . . 5[illegible]
» *Operai Barriera di Milano*, mag. alim., 498 v. Circonvallazione . . . 54[illegible]
» *Operai Barriera di Milano*, 20 via Leyni . . . .
Operai Barriera di Nizza, magazzino alimentario, 463 barr. di Nizza . 540-[illegible]
Operai Borgo S. Donato (M. S.), magazz. aliment., 46 v. Carena . . . . .
» *Operai Gazisti ed affini* (Coop.), 42 corso Savona . . . .
» *Operai Madonna del Pilone e dintorni*, mag. alim., 492 Mad. del Pilone . .
Operai Mad. di Campagna, magazz. alim. 2-77 462 str. Carossio (Mad. Camp.) 38[illegible]
» *Operai M. S. Madonna di Campagna* 2-77 43 v. Vittoria. . . . . 5[illegible]
» *Operai Tessit.* (Coop.), 40 c. Savona . . 2[illegible] 288-89
» *Operaia di M. S. Abbadia Stura*, mag. alim.
» *Operaia Lavoro e Previd.*, magazzino aliment., 80 barr. Lanzo. . . . . . 5[illegible]
» *Operaia di M. S. Campidoglio*, mag. alim., v. Colleasca . . . . 5[illegible]
» *Operaia di M. S. Pozzo Strada e Tesoriera*, mag. alim., 7 v. Rubiana (borgo Cenisia) 431
» *Operaia M. S. B. Parco*, mag. alim. (B. Parco)
» *Operaia di Sassi*, mag. alim., 308 borgo Sassi
» *Orto-Agricola del Piemonte* (*Regia*) 32-36 4 v. Stampatori . . . . 4[illegible]
» *Ossidrica (L') Italiana* 31-26 38 via Livorno e 38-05 3 v. Varallo (Vanchiglietta) . . . . 84[illegible]
» *Ostetrica Subalpina Stati Sardi*, 42 corso Siccardi . . . . 7[illegible]
» *Palos*, olii, salumi, ecc., 40 v. Milano . .
Pani da caffè (Fabbricazione dei) 15-50 3 v. Gaudenzio Ferrari . . .
» *Paper-Hunts* 7-81 Galleria Subalpina, 1-23 Ippodromo Mirafiori . . . .
» *Parrucch.* (Coop.), 4 v. Gio. Prati. . . 7
» *Pastificio Italiano*, 34-33 *uff.* 27 v. La-grange e 8 v. Cavour, 34-15 *stab.* barr. Nizza. . . . . [illegible]
» *Patrocinio pei poveri dimessi dal Manicomio* 18-36 46 v. Biella. . . . . . [illegible]
» *Pattinatori* 37-60 *stab.* Durio al Fortino . . . . 409,[illegible]
» *Pellami e calzat.* (Anon. Manifatt.) 11-99 e 36-36 76 v. S. Chiara. *deposito* rimp. 40 v. Garibaldi . . [illegible]
» *Per la condotta di acque potab.* (Anon.) 11-24 *direz.* 9 c. Re Umberto 3-51 reg. Millefonti 8-48 Baracconi 25-59 Valsalice . . . . 402-22-38,[illegible]
» *Per la stagionat. ed assaggiat. sete* 6-49 6 v. Arsenale . . . . 2[illegible]
» *Per l'eserc. del teatro Vitt. Em.* (Anon.) 4-94 44 v. Rossini . . . .
» *Perfezionamenti nell'industria del cuoio* 7 v. Carlo Alb., *stab.* Mad. di Campagna [illegible]

Società :

» *Perfezionamento prodotti farmaceutici*, 48 v. Duchessa Jolanda . . . . *pag.* 364
» *Per l'utilizzazione dei combustibili italiani*, 40 v. Arcivescovado 1026
» *Peugeot*, per fabbr. veicoli autom. 17-59 e 33-80 *stabil.* via Frejus ang. v. Borgone 442-27,442,47 448-52-53-54-59-60,1040
» *Piemontese Acque minerali* (Anonima) 21-33 90 c. Vitt. Em. II. 27-80 chiosco p. Castello ang. v. Roma 365,1052
» *Piemontese di Archeologia e belle Arti*, palazzo Madama, p. Castello . . . 794
» *Piemontese Servizi Pubblici* 4 piazza S. Carlo 454
» *Pompieri (Ex)*, 4 v. Torquato Tasso.
» *Porcheddu ing. G. A.*, costruz. in calce struzzo armato 13-99 20 c. Valentino 33,62,88,404-05,29-55 354,455-58 1053
Previdenza econom. fra i dipendenti del Municipio 29-37 8 p. Eman. Filib. 540 758
Previdenza e Famiglia (Assicurazione). 26-02 24 v. Carlo Alberto . . . 430
Previdenza fra Ecclesiastici 12 via Arcivescovado 466
Produttori latte dei dintorni di Torino (Anon.), p. Porta Palatina . . 502-05,1051
» *Pro Ecclesia* (Anon. Coop.), arredi sacri. 22 v. Monte di Pietà . . . 268-97,1034
Promotrice di Belle Arti 25 v. della Zecca 16-68 al Valentino . . . 469
Promotrice Industria Nazionale 11-69 26 v. Monte di Pietà ang. v. Genova 1046
Proprietari e Titolari di Caffè 15-50 3 v. Gaudenzio Ferrari. . . . . . 10[illegible]
» *Propriet. forni* (Mutua cooperat.) 10-99 44 v. Stampatori . . . 150,774
» *Rancati-Graner* 38-62 6 v. Silvio Pellico
Reale (Compagnia Ital. Assic. Vita) 16-31 gall. Subalpina . . 37,42,62,67 430
Reale Mutua (Assicuraz. Incendi) 29-33 *direz.*, 6-85 *agenzia*, 29-29 *portieria* 24 c. Vinzaglio e 6 v. delle Orfane . . . 49,53,68,85 465-65,430,1006
» *Reale per l'educaz. ed istruz. dei minorenni discoli del Piemonte* 19-79 *direz.*, 32-83 *portieria* 3 v. Arcivescovado 729
Riccardo Gualino (Anon.), materiali da costruz. 42-00 48 v. Pietro Micca 344-55
Riunite fra Principali cuochi e camerieri 5-37 2 v. Conte Verde.
» *Rodellono, Facetti e Sala* 13-83 gas, elettricità, igiene, 47 v. S. Chiara . 1009
Ruotificio Italiano (Anon.) 29-85 v. Vochieri e v. Vitt. Ferrero 468,396,449,1045
Saponerie e stearinerie riunite (Anon.) 3-56 Lingotto, 7-49 *depos.* 76 v. Venti Sett., 15-79 *succ.* 5 v. Alessandria, 5-28 *succ.* barr. Milano . 44, 74 402,362-67,539,1029
Savoia (Assicur.) 9-88 6 p. S. Carlo. . 430
Scaglione (Anon.), art. gomma ed amianto 2-67 48 v. Bogino ang. v. Ospedale, 37-81 *stab.* ponte Sangone 383,408-09,1027
Scamosceria Ital. (Anon.), 8 v. Botero . 374
Secondarie Sarde, sede Roma, rappr. 22 p. Solferino
Segheria Sociale (Anon.) 28-78 430 v. Ormea 433,345,1041

» *Selciatori* (Cooperat.) 28-78 46 piazza Statuto . . . . *pag.* 355
Sicurtà (Ass. vetri e crist.), 4 v. Milano 430
» *Sindacato Subalpino* (Assicur. mutua infortuni sul lav.) 14-27 4 v. Alfieri 430,746
» *Smith Premier*, macch. a scrivere 31-77 24 v. Genova 407
» *Stabilimenti Chimici-Farmaceutici riuniti Schiapparelli* (Anonima) 9-36 *uff.*, 23-66 *contab.*, 22-11 *magazz.* 46 v. S. Anselmo 125-43-[illegible] 362-64,922,1028
» *Stabilimenti del Ligure* (Anonima) *direz.* 33-78 *caffè* 2-83 9 p. Carlo Felice 57,76,477-82-83-84-86,1039
» *Stabilimenti riuniti cementi di Casale Monferrato* 44 v. Alfieri 353
Stabilimenti Eden (Anon.) 19 70 40 v. Bogino e 44 *bis* c. Vitt. Em. II . 28,486 484,1040
» *Stabilimento fratelli Maraschi* (Anon.) 16-11 e 28-43 6 v. Donizetti, 16-12 44 v. Cavour . 57,363,485-98,1039
» *Stabilit* (Anon.) *pietre artif. e ardesie armate* 21-58 56 c. Oporto (rappr. Giustini e Golzio, 6 v. Barbaroux) 352-54,453
» *Stazioni balneari e climat.* 42 v. Moncalvo 1036
» *Stearinerie unite Lanza* (Anon.) 3-63 barr. Nizza. 94,470 366-67,539,1027
» *Stenografica Ital.* 18-05 6 v. S. Quintino. 802
» *Stratta frat. succ. Bass* (Anon.), confetteria 26-52 7 p. S. Carlo e 25 piazza Castello. 499,1038
» *Tabacchi per fabbricaz. fiammiferi legno*, *depos.* 60 v. S. Donato *fabbr.* Nichelino 363
Taurinia (Fabbr. Automobili) 15-01 v. Salbertrand (Tesoriera) . . 152,447,1044
» *Taurus* (carrozzeria per automobili) 42 v. Circonvallazione Nord. 469,418,1043
Teatro Balbo 45 v. Andrea Doria . 43
Teatro Carignano p. Carignano . 36,428
» *Teatro Vittorio Emanuele* (Anon.) 9-44 44 v. Rossini 436,1040
Tecnografia Marandei 9-49 8 p. Solferino.
» *Tedeschi Vittorio* ing. (Anon.) meccan. 5-75 e 13 85 7 v. Monte Bianco, *depos.* 40-17 2 c. Oporto . 96,386-99,400 1009
Telefonica Alta Italia (V. *Telefoni dello Stato*).
» **Tensi** (Anonima), carta e cartoni 14-74 24 v. Saluzzo . . 328-89
Terme di Casino Boario, Fonte Igea (Anon.), 34 v. Berthollet 365
» *Termotecnica e meccanica* 48 via Circonvallazione Nord 469
» *Tessitura Lenot* (An.), 74 c. Vitt. Em. II . 288-89 1024
» *Tessiture seriche Bernasconi* (Anonima), 4 v. Genova 268
» *Thattersall Automobil. Italiano* 36-60 *sede* in Milano, c. Peschiera ang. c. Re Umberto 448-57
» *The Cape Asbestos Co. Limited* 9-04 fuori barr. Martinetto (basse di Dora) 363
» *The Dunlop Pneumatic Tyre e C.* 39 via Bertola. 445
» *The Gresham* (Assicur.), 10 v. Arsenale . 430
» *The National Cash Register Co. Limited*, 48 v. Mercanti 407

Società:

» *Tipografica Editr. Nazion.* 17-32 *libreria e tipografia* 447 e 449 v. Nizza, 24-44 40 p. Solferino *p.* 35,45,101,320-24 325,1025
» *Tiro a Segno Nazion.* 8-83 barr. del Martinetto 70,170,947
» *Tiro a volo*, 74 c. Vitt. Em. II.
» *Torinese automobili elettr.* 21-69 46 c. Reg. Margh. 124,447-53-56,1044
» *Torinese conserve alimentari* (già Norsa e Siccardi) 42 v. Aosta 1038
» *Torinese costruz. mecc.* 65 str. Paletto 408
» *Torinese dei Tramways e Ferrovie economiche* 38 *direz.* 56 v. Sacchi; 84 *fermata* ang. c. Vitt. Eman. II e v. Sacchi, 3-52 barr. Nizza 63,102-45-34-50 984,1005
» *Torinese di panificazione* (An. in liquid.) 24-89 26 c. Palermo 91,455
» *Torin. fra consum. cartonaggi ed affini* 15-61 43 c. Reg. Margh. 32,424,328,1024
» *Torin. Grandi edizioni popolari*, 2 c. Oporto 320
» *Torin. per abit. pop.* 60-66 v. Colli. 54,86
» *Torinese per la lavorazione della latta* 26-63 48 v. Coazze (barr. Francia) 50 390,1018
» *Torin. per la stagionatura ed assaggio delle Sete* 6-49 6 v. Arsenale . 26-67
» *Torinese per le Corse di Cavalli* 1-23 borg. Mirafiori e 7-81 gall. Subalpina 946
» *Torinese* « Pro Pueritia » 22-15 25 c. Massimo d'Azeglio 88
» *Torinese protett. degli animali* 20-82 37 v. della Rocca 775
» *Torinese Vermouth e liquori* (Vanzetti, Capriolo e Airaldi), 20 v. Roma 486-93 535,1030
» *Tornerie e Trafilerie Milano e Ferruglio* (Anon.), 40 v. Giotto.
» *Tramvia automotofunicolare di Catanzaro* 34-53 *sede* 48 v. Pastrengo . . . 1005
» *Tramvie Astigiane*, sede Asti, rappres. presso la Banca Commerciale, v. S. Teresa.
» *Tramvie a Vapore Piemontesi* (Anon.) 3-59 barr. di Nizza; 5-44 *stazione* via Nizza 102,984
» *Trams di Torino* 86 S. Mauro.
» *Tramvie Occidentali a vapore* 9-82 49 str. Pianezza; 8-09 p. Em. Filiberto; 14-18 p. Statuto . . 443,984
» *Tramvie Torino-Leynì-Volpiano* (Anon.) 10-51 p. Em. Filiberto e 5-07 *stazione* barr. di Leynì 983
» *Tramways di Torino* (Anon.) 33-19 *dir.* 10-69 114 c. Reg. Margh., 5-57 barr. di Casale; 8-50 *dep.* via Trana oltre barr. di Francia; 2-25 *offic.* 24 v. Pisa; 7-04 *staz.* p. Castello e 21-67 *dep.* barr. Casale, 3-52 oltre barr. Nizza, 25-62 *abit.* avv. Zineroni 48 40,63,67,69,104-15-24-54-70,453,984,1005
» *Trasporti* (Anon. Coop.) 8-25 31 via Nizza 444-46,1034
» *Trinchieri Annibale* (Anon.), fabbriche liquori 25-50 3 v. Arsenale, 7-99 *fabbr.* 8*bis* v. Tesso .453,486,1030
» *Turkheimer* 58 c. Massimo d'Azeglio 89,456
» *Ungherese assic. vita*, 2 v. Siccardi . . .430
» *Unione Continentale* (Assic.), 6 p. S. Carlo. 430
» *Unione sanitaria Italiana* (Anon.) 3-46 galleria Nazionale. 413,1028

Società:

» *Unione Tip.-Edit. Torinese* (Anon.) 3-19 28 c. Raffaello *p.* 105-22,20-24,40
» *Universo (L')*, *assic. trasp.*, 10 v. Arsenale 4
» *Urtis Cesare e C.* 11-86 commerc. articoli elettrici, 30-32 v. Venti Sett. 386,40
» *Vanzetti, Capriolo e Airaldi*, vermouth e liquori 30-63 *uff.* 20 v. Roma, 13-18 *dep.* 8 v. Molinette (barriera Nizza) 486-93,535,40
» *Venchi S. e C.* (Anon.) fabbr. confetti, caramelle, ecc. 5-33 c. Regina Margh. ang. v. Ant. Fontanesi . . .64,4. 453-58-98,500,40
Veneta Imp. elettr., 10 v. Arcivescovado 40
» *Vetraria Torinese* (Anon.) 4-80 44 via Bogino 347,40
» *Vinicola Italiana* (Florio e C.), *agenzia* 26 c. Siccardi. 44
» *Vinicola Toscana* 39-91 9 v. Scuole.
Wisth 7-56 23 p. Castello 9
» *Zolfi Siciliani Calati*, 7 v. Assietta . . .40.
» *Zurigo* (Assic. infort.) 23-57 e 41-23 18 p. Castello. 44

Sociétés:

» *Anon. Internat. des Fonderies Asabbia* 34-91 648 str. ant. Rivoli 427,39
» *Anon. pour la fabrication de papier de couleur de Achaffenbourg*, 5 corso Vinzaglio. 32
» *D'Exploitation des brevets* 24-96 34 v. Ormea 42
» *Italienne de la Viscose* 2-04 Venaria Reale

Società, Circoli ed Unioni diverse:

» *Artisti e Contadini di Pozzo Strada*, 92 via S. Donato.
» *Assistenti Costruttori, Edili ed affini*, 6 p. Palazzo Città.
» *Assoc. Crist. della Gioventù*, 15 v. Pio Quinto.
» *Associazione fra prop. neg. ed industr. delle Borgate Monte Bianco, Monte Rosa e Maddalene*, p. Barriera di Milano
» *Associaz. Generale di M. S. fra Operai decoratori*, 28 v. S. Agostino.
» *Bersaglieri* (Generale fra ex), 9 v. Cavour
» *Bocciofila Crimea*, v. Vico presso il 70 c. Re Umberto.
» *Bocciofila « Il Bogo »*, 4 v. Palmieri.
» *Borgo Rossini*, 10 v. Catania.
» *Borgo Rubatto*, 6 vic. Brocca.
» *Borgo Vanchiglia*, 23 v. Tarino e acc. 63 c. Reg. Margherita.
» *Cantonieri della Prov.*, 5 v. Corte d'Appello.
» *Cappellai e valigiai*, 4 v. Biamonti.
Carrozzai e sellai, 36 v. S. Massimo.
» *Cattolica di San Giovanni*, 6 v. Cappel Verde
» *Colonia Fossanese di M. A.*, 9 v. Cavour
» *Compagnia di M. S. fra Cocchieri e Palafrenieri*, v. S. Tommaso.
» *Concessionari vetture pubbl.*, 10 v. S. Quintino
» *Conduttori Automobili*, 14 v. Orto Botanico
» *Confederazione di M. S. fra militari ed operai*, 31 v. Baretti.
» *Confett., caffett. e liquor.*, 40 v. Bertola.
» *Cooperativa di M. S. della barr. di Nizza*, 424 p. barr. di Nizza.
» *Cooperat. Lattivendoli* (Pia), 16 v. Pal. di Città
» *Cooperativa Selciatori*, 51 Barr. di Milano
» *Corale del Martinetto*, Campidoglio.
» *Corale Po e Borgo Po*, 4 v. Biamonti.
» *Coristi Teatrali Mutua d'ambo i sessi*, 6 v. Riberi.

Società:

» *Cuochi a servizio particolare* (Pia), chiesa di S. Tommaso.
» *Cuochi e camerieri*, 3 v. Mazzini.
» *Decoratori*, 28 v. S. Agostino.
» *Ebanisti* (Pia), vic. Santa Maria.
» *Educat. Socialista*, v. Colleasca (Campidoglio).
» *Esercenti ed Operai del Borgo Po*, 8 via Vittozzi Ascanio
» *Fattorini telegrafici*, 16 v. S. Massimo.
» *Fratellanza (La) fra gli Impiegati*, galleria Nazionale, ingr. E.
» *Frutta e verdura* (neg.), 13 p. Em. Filiberto.
» *Galileo Galilei*, 1a v. Arcivescovado.
» *Gasisti* (generale), 4 *bis* v. Ospedale.
» *Guantai*, 4 v. Basilica.
» *Guardie a fuoco*, 126 c. Reg. Margherita.
Imballatori, 44 v. Barbaroux.
» *Impiegati d'Ordine del Ministero della Guerra*, 5 v. Plana.
» *Impiegati secondari delle R. Amm. e degli Istituti pubbl. di Torino*, 34 v. Po.
» *Impiegati secondari della R. Università di Torino*, 45 v. Po.
» *La Birichina* (villa Ighino), val S. Martino.
» *La Pace*, 3 v. Acqui.
» *La Previdenza* (M. S.) fra il personale viaggiante delle ferr. di Stato, 17 v. Saluzzo.
» *La Rimembranza*, 12 c. Vitt. Em. II oltre Po.
» *Lavandai, contadini e operai di Bertolla* 149 e 179 str. Bertolla . . *pag.* 25
» *Lavoranti in marmi e pietre*, 45 v. Bertola.
» *Lavoranti in pianoforti*, 78 v. Ormea.
» *Lega del lavoro*, 3 v. Basilica 772
» *Lega lavoranti parrucchieri* (Camera del Lavoro), 12 c. Siccardi.
» *Levatrici* (Soc. Subalpina), 12 c. Siccardi.
» *Macellai*, 9 v. Mercanti.
» *Mandamentale di M. S. dei Villanovesi* (Asti), 19 v. Lagrange.
» *Maniscalchi* (Princip. e lavor.), 101 v. Nizza.
» *Materassai* (Operaia), 57 v. Po
» *Meccanici*, 10 v. Barbaroux.
» *Muratori* (Operai), 12 v. S. Agostino.
» *M. S. fra rappresentanti, viaggiatori e piazzisti*, 31 v. S. Secondo.
» *Musicale S. Cecilia*, 4 v. Priocca.
» *Nuova Generale fra Operai d'ambo i sessi di Torino*, Galleria Nazionale.
» *Ombrellai*, 10 v. Po.
» *Operai Borgo Aurora*, 15 v. Alessandria.
» *Operai d'ambo i sessi dello stab. Gilardini*, 8 v. Ancona.
» *Operai dello stabil. già Diatto*, 4 v. Superga.
» *Operai dipendenti dal Governo* (già Armaioli), 28 v. S. Agostino.
» *Operai ed ex, stabilim. Ansaldi*, 4 v. Agliè.
» *Operai fondit. ghisa e bronzi*, 37 v. Bologna.
» *Operai lattonieri*, appar. gas ed acqua potab., 34 v. Lauro (barr. Casale).
» *Operai Officine Carte-valori*, 10 v. Carlo Alberto.
» *Operai panattieri* (Unione), 21 v. S. Giulia.
» *Operai stabil. meccanico Zanelli*, 62 c. Francia.
» *Operaia barr. Vanchiglia*, 38 v. Circonvall. Nord.
» *Operaia conciatori*, 16 v. Fucina.
» *Operaia di M. S. Falegnami ed Arti Affini*, 61 c. Regina Margherita.
» *Operaia di M. S. Valdocco*, 43 v. Cottolengo.
Operaia M. S. e Previdenza barr. di Milano, 20 v. Leynì . . . . *pag.* 81
Operaia M. S. Unione Corale, 44 v. Cuneo.
Orologiai, 32 v. Po 309

Società:

» *Ostetrica Subalpina*, 12 c. Siccardi.
» *Parrucchieri* (Unione Mutua Miglioramento), 4 v. Gio. Prati.
Pellicciai, 4 v. Basilica.
Personale viaggiante delle Strade Ferr. Ital., 17 v. Saluzzo.
Pompieri (Ex), 4 v. Torquato Tasso.
Principessa Laetitia, 5 v. S. Rocchetto.
» *Rutilans* (Sportiva), 12 v. Arcivescovado.
San Martino, 44 v. Pisa.
» *Sarti* (Pia Unione dei), 40 v. Mercanti.
Senssa Gena, 16 v. Roma (albergo Cairo).
Spassaturai privati di Torino, 1 v. S. Domenico.
» *Tappezzieri in stoffe ed affini*, 9 v. Cavour.
» *Tintori*, 4 v. Basilica.
» *Tramvie di Torino* (Soc. e Cassa di M. S. fra il personale della Soc. Anon.), 114 corso Reg. Margherita
» *Unione artisti industriali d'ambo i sessi*, 7 v. Finanze.
» *Unione conservatrice*, 3 v. Accad. Albertina.
» *Unione cuochi privati e famigli*, 3 p. Vitt. Em. I.
» *Unione miglioramento fra caffettieri e liquoristi*, 6 v. Bertola.
» *Unione Nazionale Viaggiatori e rappresentanti di Commercio*, gall. Nazionale scala C.
» *Unione negozianti e fabbricanti cappelli ed affini*, v. Villa della Regina.
» *Unione negoz. combustibili*, 10 v. S. Tommaso.
Unione venditori e negozianti ambulanti, 4 v. S. Giobbe.
» *Unione viaggiatori e rappr. di commercio*, 9 v. Venti Settembre.
» *Valigiai*, v. Villa della Regina.
Vanchiglia, 14 v. Vanchiglia.
» *Vittorio Eman. II* (Soc. di M. S. fra Militari in congedo), rimp. al 9 v. Beccaria.

Società diverse in Torino e territorio:

» *Abbadia di Stura.*
» *Ambo i sessi della barriera d'Orbassano e borgo S. Paolo*, 54 str. S. Paolo.
» *Cooperativa (La)*, al R. Parco.
» *Filarmonica R. Parco*, 15 str. Maddalene
» *Femminile Princ. Lætitia*, 5 v. S. Rochetto (Campidoglio).
» *Fratellanza (La) Operaia d'ambo i sessi*, barriera di Casale, casa Bourgeois 95.
Fratellanza Mutua Barriera di Milano, 472 v. Circonvallazione Nord.
» *Lattonieri e Gazisti*, 34 strada del Lauro.
» *Lavandai e contadini di Bertolla*, 149 strada Abbadia di Stura.
» *Lavoro e Cooperazione*, 180 str. ai Ronchi (Cavoretto).
» *Mutuo Soccorso fra principali, cuochi e camerieri*, 5-37 2 v. Conte Verde . . *pag.* 768
» *Operai della borgata Ponte Stura*, 240 strada Vercelli.
» *Operai agricoltori*, barr. Nizza e dintorni.
» *Operaia Agricola di M. S. Pozzo Strada*, 7 via Rubiana. 431
» *Operaia Agricola Comm. di Mirafiori.*
» *Operaia borgata Ceronda*, 16 strad. Pianezza.
» *Operaia borgo Maddalene*, 44 v. Aosta.
» *Operaia Cattolica*, chiesa di S. Dalmazzo.
» *Operaia Cattolica*, chiesa S. Maria di Piazza.
» *Operaia Cattolica*, chiesa di S. Tommaso.
» *Operaia Cattolica della Metropolitana*, 9 via Monte di Pietà.
» *Operaia del Pilonetto*, isol. 190 stradale di Moncalieri, oltre il Ponte Isabella.

Società diverse in Torino e territorio:
Operaia della Madonna del Pilone, 492 strada di Casale.
Operaia M. S. Cooperativa, Mad. Campagna.
Operaia M. S. fra artisti e contadini di Pozzo Strada e Campidoglio, 10 v. S. Rochetto e Colleasca.
Operaia Madonna di Camp., 232 str. Lanzo
Operaia di Sassi, 308 strada Casale.
Operaia di Superga.
Operaia di Vanchiglia, 38 v. Circonvall. Nord.
Ss. Crispino e Crispiniano (patroni Calzolai), cattedr. S. Giovanni.
Sant'Eligio (patrono Fabbri-ferrai), cattedrale S. Giovanni.
Sant'Onorato (patrono Prestinai), cattedrale S. Giovanni.
Sodano Batt., macell., 20 v. S. Secondo . *pag.* 525
Sodero Angelo, 45 via Barelli.
Sodero Lorenzo, **47 c.** Sommeiller 773
Soetta Giacomo, 38 via Cellini.
Soffiantino Aug., neg. vino, v. Gaud. Ferrari . .497
Soffientino Clara, fi toria, 1 v. Cibrario 297
Soffietti Biagio, decorat. appart., 45 via Leynì .534
Soffietti Carlo, viagg., 8 c. Orbassano.
Soffietti Carolina, ved. Cavallero, agiata, 4 piazza Savoia.
Soffietti Fed., fattorino, 7 v. Alfieri . . 767,996
Soffietti Gio., spediz. 14-64 3 v. Susa . . .446
Soffietti Luigi e Vallò Maria coniugi 7 strada privata La Motta. 77,106
Soffietti Umberto, 40 c. Ponte Mosca. 965
Sogno fed. 20 v Sacchi 131
Sogno Adolfo, avv., 29 v. Donati 945
Sogno Amalia, 20 v. Sacchi 734
Sogno Andrea fu Luigi Eman. geom., 29 v. Donati 94,465,894
Sogno Antonio 36-82 56 v. Carlo Alberto.
Sogno Amm., med. chir., 2 v. Princ. Tommaso .946
Sogno Carlo, geom., 18 p. Vittorio Eman. I .894
Sogno Luigi Carlo frat. 4 c. Duca **Genova** 58,131
Sogno Ebe, agiata, 47 via Lagrange.
Sogno Emanuele, ing. meccanico 21 94 24 via Vanchiglia 412,890
Sogno G. B. 8 v. Chivasso. 48
Sogno Luigi, ing., 2 v. Princ. Tommaso. . . .890
Sogno Luigia in Chanaz 45 v. Gazometro. 69
Sogno **Maria** ved. Gallo e figlie 45 v. Gazometro 69,434
Sogno Mestorino, rag., 3 v. Matteo Pescatore. 895
Sogno Pietro fu Ant. impres. 38-02 94 via Gioberti 69,71,412-22,558,1054
Soissons (*vedi* Villafranca di).
Sola Alfr., neg. pellami 20-43 8 v. Assarotti 441-43
Sola Anna in Chelotti 5 v. Cocconato . . 50
Sola Annetta, prof., 34 v. Bern. Galliari 827
Sola Ant., neg. vino, 3 v. Leynì 544
Sola Antonio sacer., 39 strada Valsalice . 457
Sola Camillo, negoz., 40 c. S. Martino.
Sola Emanuele, tratt., 6 strada S. Paolo. . . .544
Sola Ern., med.-chir., 8 c. S. Martino 765,904-46-79
Sola Ettore, impieg., 78 v. Mad. Cristina.
Sola Federico, agiato, 7 v. Giannone.
Sola Felice, agente R. Tesoreria (Bra). 986
Sola Gius., portinaio, 32 v. Ospedale . . .815
Sola Gius. fu Dom. 4 v. degli Orti. 406-45-64
Sola Giuseppina, maestra mun., 34 v. Bernardino Galliari 844
Sola Guido avv.-proc., 3 v. Assarotti. . 60 409,877-83
Sola Laura, professoressa, 34 v. Bern. Galliari 849-59
Sola Maria, maestra di canto, 34 v. Bern. Galliari. 868
Sola **Marta** 6 c. Re Umberto . . . . *pag.* 450
Sola Olindo, sarto, 1 v. Bertola 283
Sola Pietro, latteria, 7 p. Vitt. Emanuele I .502
Sola Riccardo, avv. proc. 29-50 10 v. Assarotti 634 730-34, 877-83
Sola Seraf., 34 v. Vanchiglia.
Sola Tomm., 42 v. Petrarca 773
Sola-Giolla Franc., sarto, 3 v. Torquato Tasso 285
Solari Feder., rappr. colon., 18 v. S. Franc. da Paola 443
Solari Gio., dott. (Savona) 797
Solari Gioele, prof., 4 *bis* v. Botero . . 804-27-62
Solari Gius., ing. (Genova) 1034
Solaro frat., carrozzai 40-16 44 e 46 v. Bidone. 342,448-58
Solaro frat. e sor. fu Bonomo 9 p. Gran Madre di Dio. 74
Solaro, sarto, 32 c. Vitt. Eman. II 285
Solaro Annunz. ved., calz., 9 p. Gran Madre di Dio 584
Solaro Apollo, 8 via Valperga Caluso 766
Solaro Augusto, impieg., 47 c. S. Maurizio.
Solaro Dom., 445 str. Moncalieri . . 92
Solaro Giacomo, tratt., 403 strada Superga . .545
Solaro Gio., calz., 48 v. Mazzini 348
Solaro Gius., med. chir., 36 v. Ospedale . . .917
Solaro Gius., veter., 7 v Saluzzo. 927
Solaro M. G., pubblic., 29 v. Barbaroux . 436,935
Solaro M. succ. Chiambretto, mercerie, 33 via Garibaldi 301
Solaro Marco, falegn., 44 v. Balbo 348
Solaro Marco ed Eugenia 46 v. Guastalla 48,75
Solaro Raff., avv., 95 c. Vittorio Eman. II 877
Solaro Secondo, impieg., 42 v. S. Secondo.
Solaro del Borgo fratelli e sorelle fu Enrico 47 v. Mazzini 89
Solaro del Borgo nob. Alberto (eredi) e frat. fu Luigi 45 v. S. Giulia 144
Solaro del Borgo nob. Aless., 47 v. Mazzini 89,697,725-54
Solaro del Borgo nob. Alfredo cons. d'Appello, 53 v. S. Massimo .89,563-96,663
Solaro del Borgo march. Beatrice n. Solaro del Borgo, 3 p. Bodoni 596
Solaro del Borgo march. Carlo 3 p. Bodoni 89,596
Solaro del Borgo nob. Carmen in Riccardi 3 p. Bodoni 596
Solaro del Borgo march. ved. Cecilia, n. Della Chiesa di Benevello (eredi) 3 p. Bodoni 28,37,56,449
Solaro del Borgo nob. Maria Cecilia in Balbo di Vinadio, 8 v. Bogino 596
Solaro del Borgo nob. Paolo 47 v Mazzini 89,596,704-05-34-35
Solaro del Borgo nob. Polissena, n. Morra di Lavriano, 53 v. S. Massimo 596,711
Solaro della Margarita conte Carlo Alb., 62 corso Vittorio Emanuele II 596
Solaro della Margarita cont. Teresa nata Gentile, 62 c. Vitt. Eman. II 596
Solaro di Monasterolo E., avv. proc., 3 v. Consolata 877-83
Solaro di Monasterolo conte Gius. (Monasterolo) 596
Solaroglio Margh. in Falchero 6 v. Rivalta. 428
Solaroli di Briona barone Carlo Alberto magg. di cavall. (Genova) . . 23,56,89,596
Solaroli di Briona march. Davide 16-52 5 p. Maria Teresa 23,56,86,89,428,454 596,1006
Solaroli di Briona cont. Giorgiana in Figarolo Tarino di Gropello 52 v. Mazzini 56,596
Solaroli di Briona cont. Luisa n. Conelli De' Prosperi, 5 p. Maria Teresa . . 596 728-56
Solaroli di Briona marchesa Matilde 38 v. della Rocca 428,596

Solaroli di Briona nob. Paolina in Regis, 25 via S. Dalmazzo . . . . *pag.* 596
Solavaggione Gio. (eredi) 32 v. Avigliana 47 433-42
Solavaggione Gio. (Ditta di A. G. Mosca) 43-34 fabbr. piani a cilindro, 35 *bis* v. Barbaroux e 9 v S. Dalmazzo 341
Solavaggione G (Ditta), neg. carta, 6 v. Campana 329
Solda Regina, mag. alim., acc. al 9 v. Biella . .540
Soldano Giovanna ved. Rolfo 8 v. privata Cocconato 50
Soldano D. Gius., dirett. Oratorio, 406 str. Nizza 717
Soldati Adele fu Luigi 103 v. Mad. Cristina 83,113
Soldati Ant., ing., 44 c. Vitt. Eman. II 890
Soldati Bened., prof., 46 v. Giulio. . 760,808-23
Soldati Ermanno, ing. 32-29 *studio* 24 via Ospedale, *abit.* 12 v. Bogino. 890
Soldati Ernesta ved. Negri 64 str. del Nobile 102
Soldati Filippo, 47 v. Pietro Micca.
Soldati **Giacinto**, ing., 44 c. Vitt. Em. II . . .890
Soldati Giulio, avv., *studio* 1 v. Consolata, *abit.* 12 v. Bogino 877, 946
Soldati Luigia ved. Triulzi 64 str. del Nobile. 102
Soldati Oscar 44 v. Moncalvo 93
Soldati Rob., sete 13-15 17 e 19 v. Ospedale, 265 419
Soldati Rob., ingegn. 32-29 *studio* 24 v. Ospedale, *abit.* 12 v. Bogino . 456,890
Soldati Rod. fu Leop. 44 v. Moncalvo . 93
Soldati Teresa 345 strad. Moncalieri . . 92
Soldati Vincenzo, ing. 6-58 44 corso Vittorio Emanuele II 890-97,984
Soldati Vitt., 8 *Est* c. Vitt. Em. II 738
Soldati-Ellena Virginia 9 v. Moncalvo 93,721,855
Soldiero-Morelli Fausto, maggiore, 86 c. Vitt Em. II 849-20
Soldini Isabella in Sala 4 c. Duca di Genova 58,69
Solei famiglia, 31 *bis* v. Cibrario.
Solei sor., neg. berretti, 43 v. Roma 279
Solei cont. M. ved. Fossati-Reyneri 5 via della Rocca 9, 54, 69, 127
Solei **Vitt.**, merc.-sarto, 35 v. Roma 284
Solera Dom., drapp.-lan., v. S. Tommaso rimpetto scuole Pacchiotti, *abit.* 4 piazza Emanuele Filiberto 292-95
Soleri A., 64 v. S Chiara.
Soleri Elvio, ✱, ing. prof., 52 v. Maria Vittoria 848-90-94
Soleri Ernesto, insegnante, 44*bis* v. Deposito .744
Soleri Gaudenzio, ing., isp. ferr., 48 Marcello Chinaglia 890,981
Soleri Gius., capitano contab., 38 c. Francia.
Soleri Silvio, ing. elett., 52 v. Maria Vittoria 844
Solero C., rigatt. e merciaia, 25 v. Porta Palatina 292
Solero-Merlo Rosa, vetturale, 7 v. Bava 465
Soli Teobaldo, dott.-prof., 14 p. Cavour 695,701,806-10 947
Soliani Vinc. e Teresina coniugi 275 str. prov. Lanzo. 78
Solimani E., sarto, 14 v. Gropello 283
Solinas Ant., impieg., 40 v. Gioberti. . . . 976
Solito G. Carlo, avv. proc., 36 v. S. Quintino 877-83
Solito Gius., rappr., 36 v. S. Quintino. . . .440
Sollier Bernardina ved. Magliano 2 via Goito. 73,467
Solmi Ed., prof. R. Univ., 37 c. Valentino 760,807-08-23
Som frat. e sor. fu Luigi 4 v. Goito. . . 22
Somale frat. e sor. fu Pietro 249 v. Cartman (frazione Sassi) 39
Somalvico Maria, edic. giorn., p. Savoia . . .324
Somigliana nob. Carlo, profess. matematica, 10 c. Vinzaglio . . . 791,804-08-43,952
Somini Edmondo, prof., 37 c. Valentino *pag.* 829
Sommariva G., panett., 76 c. Vitt Em. II. . .522
Sommati di Mombello nobile Giulio, pittore, 10 p. Cavour 596,904
Sommaruga Emilio fratelli, capomastri costruttori camini, 6 v. Morosini 434
Sommer Emilio (Milano). 1029
Sommi Umb., carta e cart., 4 c. Valentino . .438-44
Sommo, cappellaio, 4 p. S. Giulia 279
Sommo Andrea, paste alim., 42 v. Novara . .549
Sona coniugi 44 v. Foggia 63
Sona Caterina, tratt., 248 v. Circonvallaz. Nord 541
Sona Costanzo 44 v. Foggia 63,732
Sona Eleonora, tabacc., 240 Mad. di Campagna 646
Sona Gius., commerc., 6 p. Madonna degli Angeli.
Sonaglia Ant., capo mastro 38-25 71 v. Assietta 358,766
Sonaglia Giuseppe, impieg. ferrov., 2 v. Mazzini.
Sonaglia Gius fu Sec. 50 str. Valsalice . .457
Sonaglia Paolo, 8 v. Morosini . 98,737
Sonetto Fr. (Ditta) orticultore, 620 corso Francia (fuori dazio) 127,319
Sonetto G. B. e figli, orticol., 69 str. antica Rivoli. 537
Sonino Elisa, pettin., 38 v. S. Donato . . . 428
Sonnaz (*vedi* Gerbaix De).
Sonza-Reorda padre Giovanni Batt., curato, 5 vicolo S. Maria 489,673-74
Sonzini Carlo, bottigl., 76 v. Nizza 493
Sopegno Giuseppina ved. Francone 250 str. Ghiacciaie 70
Sopetti C., pettin., 83 v. Antonio Fontanesi .539
Sopetti Enr., agente, 9 v. Lagrange 564
Sopetti Enr., banch., *abit.* 7 p. Solferino.
Sopetti Felice, falegname, 5 v. Bava 348
Sopetti Michele e Teresa coniugi 54 via privata Demonte 56
Soragna Felice, tappezz., 2 v. Gaud. Ferrari . 315
Soragna Vittorio, impieg., 2 v. Gaud Ferrari.
Soragna-Corti Ermenegilda, prof. mandolino, 2 via Gaudenzio Ferrari. 867-68
Sorasio Adelina, maestra pianoforte, 44 via Maria Vittoria. 866
Sorasio Ant., panett. e pastic., 94 barr. Casale e 4 barr. Vanchiglia 530,537
Sorasio Ett., impr. pubbl., 8 v. Assarotti . .323-35
Sorasio Mich., dott., canon. teol., 13 v. Basilica 672-80
Sorasio Umberto, prof. violino, 14 v. Maria Vittoria 867
Sorassi Paolina, levatr., 63 v. Saluzzo 926
Sorassi Paolo, impieg., 63 v. Saluzzo.
Sorba frat. e sor. 4 v. Musinè 99, 126
Sorba Cristoforo, sarto, 6 v. Ospedale. 283
Sorba Gius fu Dom. 446 str. R. Parco . .123
Sorba Maria in Bergia 446 str. R. Parco. 123
Sorbetteria Savoia, 4 c. Ponte Mosca 489
Sorbetteria Torinese 29-64 100 v. Ormea . .489
Sordello Gio., pianelle, 2*bis* v. S. Giobbe . 354
Sordi Carolina, sarta, 34 v. della Rocca . . .275
Sordi Giuseppe, impieg., 34 v. della Rocca.
Sordi Vinc., colonn., 46 v. Am. Avogadro .764
Sordo-Muti (R. Istituto) 12 v. Assarotti .46 25, 76,742
Sordo-Muti e Sordo-Mute (Istituto) 31-59 73 c. Francia 25,65,76,742
Soresi Antonini e C., fonografi ecc., 6 v. Arcivescovado. 390
Soresi Carlo, dott., 1 v. delle Scuole 828
Soressi Federico, impieg. ferrov., 41 v. Gioberti.
Soretto Gio., 33 v. Accad. Albertina 762
Soria Gastone, telegr., 79 v. Venti Settembre . .973
Soria Gius., ✱, sac. prof., 49 v. Chieri.

Soria Guido, ing., v. Monginevro . . . *pag.* 1040
Soria Nic., rappr. (S. Gillio) 1049
Sorisio Corinna, **maes**tra mun., 42 v. Saluzzo . . 834
Sorisio Mario, dott. 24 c. Francia . . 457
Sorasso (Di) Paola, scrittrice, 9 v. Saccarelli . . 940
Sormani Amedeo, impieg., 26 v Bidone.
Sormani Elvira, maestra mun., 38 v. Sacchi . 842
Sormani Enrico, agiato 3 v. Bernardino Galliari 452-55
Sormani Ester, maestra mun., 38 v. Sacchi . 835
Sormani G., 38 v. Sacchi.
Sormani Olga in Canonica 398 str. S. Vito 444
Sormano Eugenio, ing. (Biella) 1036
Sormano Ilario, geom., 2 v. Colli, *abit.* 40 corso S. Martino 351-54,432,800-94,944
Sormano Irene, agiata, 3 p. Solferino
Sormano Virg., rappr., 40 c. S. Martino . . . 440
Sormani e Canonica 4 02 50 v. Cavour.
Sorniotti Agata in Quaranta 96 str. Cavoretto . 44
Sorniotti Andrea, ricev. Registro, 8 p. Carlo Felice 643
Sorniotti Carlo, mecc., 37 c. Valentino . 413 47
Sorrentino Paolo 40-53 c. Oporto.
Sospizio Enr., impieg., 5 v. S. Massimo 995
Sospisio Enrico fu Eusebio ing., 45 via Goffredo Mameli 29,73
Sospizio Irma, dott. in lettere, 14 v. Cibrario 862
Sospizio Umb., 4 v. Beaumont . . . 1048
Sossi-Quazzolo Paola, maestra munic., 58 via Mad. Cristina 836
Sosso Angela, impagl. sedie, 23 c. Pr. Oddone 340
Sosso Carlo, agiato, 7 v. Campana.
Sosso Cesare, bastoni per ombrelli, 2 v. Ivrea. 304
Sosso Enrico 74 v. Madama Cristina . 458
Sosso Ettore fu Clemente, dott. 755 Madonna di Campagna 34,362,525,833
Sosso Ettore, chir.-dent., 20 v. Bertola e 17 via Genova 917-19
Sosso Gio. 52 v. Madama Cristina . . 460
Sosso Maria, deleg. benef., 3 v. della Misericordia 704
Sosso Pietro, colonn. a riposo, 33 v. Legnano.
Sostegno (*vedi* Alfieri di).
Sottocornolo Fr. fu Gio., 44 v. Fucina . 35 67, 1020
Soubeyran, indust., 20 v. Massena.
Sonbeyran H., rappres. 40-42 54 v. Venti Sett.
Soubeyran Henri, 57 c. Duca di Genova.
Soulier Enrico, deputato (Bricherasio) . . 560
Sourdan Gio. 39 v. Fréjus 66
Sovrintendenza ai Monumenti del Piemonte e della Liguria 31-72 p. Castello, palazzo Madama. 798
Sozio Franc., rappr. 21-26 18 v. Duchessa Iolanda 366-67,445
Sozzani Carlo, colonn., 27 v. Venti Settembre.
Sozzani Gius., parrucch., 4 *bis* v. S. Donato . . 426
Sozzi Clementina 29 v. priv. Righino . . 426
Spada e Carelli, scampoli, 5 v. S. Chiara . . 285
Spada conte Emanuele, 2 c. Vitt. Emanuele II.
Spada Eman., avv. proc., 13 v. Pr. Amedeo 877-83
Spada Roberto cap. cavallegg. Catania 950
Spadaccini Felice 264 v. Montanaro . . . 95
Spadetti coniugi, stiratr., 2 v. Po 296
Spadolini Casimiro, impieg., 24 v. Amed. Avogadro.
Spadone Gius., impieg., 19 c. Oporto.
Spagarino Ernesto, 60 v. S. Quintino . . . 767
Spagna Elia Cesira, levatrice, 34 v Baretti. . . 926
Spagnoli Annunz., commestibili, c. Venezia . . 530
Spagnolini sor., sarte, 18 v. Mercanti 275
Spagnolini Maria, affittacam., 4 v. Mazzini . . 435
Spairani L., teologo prof. (Voghera) 797
Spalla Ang., med. chir., 4 p. Statuto . . . 947-79
Spaltini Franc., impieg munic., 19 c. Brescia.

Spandre, impieg., 39 v. Po.
Spandre Dom., panett., 54 v. Massena . . *pag.* 522
Spandre mons. Luigi, (Asti) 734-36
Spandre Rosina, maestra mun., 12 v. Stampatori 834
Spandre e C. (Ditta), tipog., 29 v. Barbaroux . 32
Spanna frat., sor. e nipoti 476 str. priv. Sei Ville 456
Spanna **Ant.** e **Carlo** fu Alessio 18-20 via Gropello 71
Spanna Cesare avv. (Ameno) 456
Spanna Feder. e Costant. fu Alessio 54 corso Ponte Mosca 447
Spanna Giuseppe, avvocato, 38 v Barbaroux 634 877,961,1048-49
Spanna Lena fu Orazio 476 str. priv. Sei Ville 456
Spanna Marcellina e Teresa di Paolo 26 v. Lagrange. 76
Spanna **Paolo** fu **Alessio** 4 v. Legnano 58,79
Spanna **Teodosia**, maestra munic., 38 v. Barbaroux 834
Spano Nicolò, imp post., 34 *bis* v. Cibrario . . 974
Spantigati Enrico avv., 86 c Vitt. Eman. II. 467
Spantigati Maria ved., 5 v. Tiepolo.
Spantigati-Berti Paolina ved. 86 c Vitt. Em. II 467,728
Spasciani-Mesmer Ern., ing. (Milano) . . . 1040
Spattini Gio., latton., 435 str. di Lanzo . . . 535
Spazzi G., fornit. sarte, 14 v. Bogino 269
Spazzi Gius. (Ditta), merletti, 9 v. Roma 268-69,304
Spazzi Vitt. e Cesare fu Gius. 4 v. Roma 429-65
Spech Eugenio, viagg., 27 v. Po
Speirani Enrico, 84 c. Vittorio Emanuele II
Speirani Feder., impieg., 24 v. Montebello.
Speirani Giulio, libraio, 9 p. S Giovanni . . . 320
Speirani Giulio, corrisp. giorn., 24 v. Montebello 940
Speirani Giuseppe, impieg., 46 c. Oporto.
Speirani Giuseppina, pittr., 84 c. Vitt. Em. II . . 304
Speker Paolo 399 str. Chieri. 46
Sperati Achille, impieg., 45 v. Bellezia.
Soerati E., artista, 36 str. R. Parco 393,839,1040
Sperati Enrico, impieg., 33 v. Massena.
Sperati Luigia in Emanuel 36 str. R. Parco . 125
Sperino Felice, dott., e sor. Maria fu Casimiro 3 v. S. Donato 48,134
Sperino Gius., med.-chir., 11 v. Pio Quinto 947
Spert G., fabbr. mobili, 24 v. Giotto 338
Sperta Lor. fu Pietro 9 p. Borgo Dora. . 30
Sperti Ant., ing., 18 p. Vitt. Em. I . . . 890,978
Spertini Rosa negoz. vino, 18 v. Monte Rosa 97,544
Spertino Alb., imp. ferr., 42 c. Ponte Mosca . . 978
Spertino A. e C., commiss. Banca, 8 v. Consolata . 206
Spertino Gius., rag., 20 v. Ospedale.
Spesso Stef. spediz. 12-40 8*bis* c. Palestro . 446-49
Spezia, tipogr., 24 v. S. Secondo 324
Spezia Adele ved. Copasso, 9 v. Deposito . . . 752
Spezia Giorgio, ing., prof., 6 c. Vinzaglio. . 786 791-99,808-09
Spezia Gius., med.-chir., 14 v. Saccarelli . 688 947
Spezia Luigi, ing., perito meccan., 5 via delle Scuole 609,890
Spezia Paolo Emilio, capitano di fregata, 13 c. Oporto 30,764,950
Spezzani Ugo, inserv., 30 c. Raffaello . . . 844
Spiera Attilio, verif. metr., 7 c. Orbassano . . . 64
Spika Franc., calzol., 76 c. Vitt. Em. II . . . 384
Spiller Gio. Batt., impieg., 40 v. Arsenale . . 644
Spilmann Carlo, prof. musica, 40 c. Oporto. 71
Spilmann Giuseppina, maestra mun., 30 via Montevecchio 835
Spilotri Luigi, mag. alim., 16 c. Quintino Sella 516
Spilotri Nicola, impieg., 6 v. Bogino 848
Spina Carlo Gius. fu L. 32 v. Demonte . . 59

Spina Secondo, Osp. Mauriziano. . . . . *pag.* 762
Spinardi G. Pasquale, rag., 34 v. Carmine . 895,1029
Spinelli Agostino, sarto, 1 *bis* v. Arcivescovado 283
Spinelli Artidoro, impieg., 62 c. Vitt. Eman II.
Spinelli Cesare, alberg. 31-02 26 v. Principe Amedeo e 43 p. Carlo Em. I 477
Spinelli Gius., strum. chirurgia, 2 v. Mazzini . 445
Spinelli Gius., impieg., 34 v Artisti 654
Spinelli Nicola, prof. inglese 40-74 23 v. S Quintino 846-28-97
Spinelli Nino, 23 v. S. Quintino. 828,943
Spinelli Sebastiano, calz., 38 via Maria Vittoria . 384
Spinelli Secondo, impieg., 22 p. Vitt Em. I.
Spingardi G., impieg. post., 7 v. Biamonti.
Spingardi Gio., avv., consigl. Corte d'Appello, 27 *bis* c. Vinzaglio 465
Spingardi Paolo, ten. generale, senat., ministro Guerra (Roma) 557
Spingardi-Bruno Benie, 16 v. Princ. Amedeo . . 685
Spinoglio frat., vinai, 3 v. Basilica 497
Spinoglio Felice, liquor., 44 c. Vitt. Em. II 487-90
Spinoglio Luigi, neg vini, 6 v Thesauro. . . 492
Spinola nob. Feder. Dom. 43-16 3 v. Consolata 600
Spinola nob. Maria n Daisy Huck, 3 v. Consolata 600
Spinola march. Elvira n. Massimino di Ceva 3 v. della Consolata 52,434-45,600
Spinola march. Ferdin., pitt., 44 v. Principe Amedeo, *abit.* 9 v. Berthollet 904
Spinola march. Gerolama in Guasco di Bisio 25 v. Gioberti 58,74,102-47-27
Spinola nob. Laura 3 v. Consolata. . . . 52
Spinola nob. Maria in Belgrano, 3 v. Consolata 600
Spinola march. Paolo Aleramo (Milano) 998
Spinolo Ern., parrucch., 12 v. Vanchiglia. . 426
Spinolo Felice, caffe, 80 c. Vitt. Eman. II . . 483
Spinzi Carlo, insegn., 12 v. dei Mille 855
Spirindelli Gius., comm. Corte Cass., pal. Madama 662
Spirito C., trattore, 65 strada di Vercelli (barr. di Milano). 544
Spizzi Virginia, agiata, 27 v. Nizza.
Spizzico Mauro, stuccat., 26 v. Garibaldi . . 352
Splendor, Silvestrini frat., 2 v. Palazzo Città . 360
Splendorelli Francesco, pensionato, 4 v. Boucheron.
Splendorelli Ugo, ing., ispett. ferr. (Rivarolo) . . 983
Sponzilli Uberto, ing., 48 v. S. Quintino 630,754,890
Sponzilli-Bernocco Andreetta, dott.ª matematica, 48 v. S. Quintino 830
Spora Marco, calz., 7 c. Duca di Genova . . 384
Sportelli, pens. ferrov., 34 v. Princ. Tommaso.
Sporting Club, c. Re Umb. al Velodromo.
Spossio-Pentenero Adel., vett., 2 v. Riberi . 463-64-65
Spozio Luigi, mag. alim., 9 c. Francia . . . 540
Spreafico Ettore, viaggiatore comm., 30 v. Po.
Spreafico Leonida, ing. 11-68 41 via Ormea, *uff.* 12 v. Lagrange 799,890,983-85,1007
Spreafico Ricc. carb. 11-68 41 v. Ormea 354,438-43
Sprecher Florio, med.-chir., 49 corso Vittorio Emanuele II 806
Sprenger Mansueto, capo tecnico, 5 *bis* v. Pisa.
Sprotti Vittoria ved. Maffei (eredi) 2 via Ariosto 45,125
Sp[illegible]n Federico, 25-88 *abit.* 78 c. Siccardi.
Spurgazzi coniugi 36 c. Francia 65
Spurgazzi frat. 10-85 portieria, 68 c. Vitt. Eman. II.
Spurgazzi Ernesto archit., 2 v Moncalvo 90,93,163-67,890,942
Spurgazzi Gio. Maurizio, dott. 9-90 23 v. Palmieri 109,703-29-33
Spurgazzi Giulia ved. Mattirolo 68 corso Vitt. Em. II 90,167
Spurgazzi-Signoretti, patronessa, 23 v. Palmieri 729

Squair James, segr., 53 v. Bertola . . . . *pag.* 679
Squarcino Bassiano, fabbr. organi, 31 v. Artisti 338-41
Squassino G. e Gianolio, fabbr. mobili, 40 v. Giulio 338
Squassino Sec., vinaio, 13 v. Silvio Pellico 497,526
Squarzini Gian Nereo, rag., 3 v. Piazzi . . 954-91
Squillardi Carlo, calzol., 12 v. Donizetti . . . 377
Squillari Enr., impieg., 26 v. Lamarmora . . . 980
Squinabol Senof., prof., 29 c. Valentino . . . 809-21
Squindo Elisab., ved. Roberti, 49 v. Mad. Cristina.
Sra Franc., neg frutta, 9 p. Borgo Dora . . . 517
Stabbio Ant., panett., 2 v. Genova 522
Stabbio Ant. e Caterina coniugi 84 corso Palermo 408
Stabia Alessandro, tratt., 67 str. Pianezza . 529-42
Stabile Edoardo, assist., 6 v. Bogino 848
Stabilim. balneo idroterapico « La Provvidenza » 32 5-7 v. Venti Settembre 428,910-20-22-23
Stabilimenti del Liqure e Angleterre (Soc. Anon.) 2-83 *caffè; direz.* 33-78 9 p. Carlo Felice . 37,76,477-82-83-84-86,1039
Stabilimenti Eden (gia Teatro Nazionale) 19-70 40 v. Bogino e 44 *bis* c. Vitt. Em. II 28,186,484,1040
Stabilimenti Idroterapici per la cura Kneipp 95 19 v. Piazzi e 5 *bis* Orbassano 103-44,920
Stabilimenti riuniti cementi Casale Monferrato 76 44 v. Alfieri 353
Stabilimenti riuniti farmaceutici Schiapparelli (vedi *Società*).
Stabilimento Ceramico Ellena, 37 v. Po . 354
Stabilimento chimico indust. Torinese 21-73 Vanchiglia (reg. Colombaro). 370
Stabilimento chimico farmaceutico Alleanza Cooperativa Torinese, 9 str. Stupinigi 498
Stabilimento cromotipolitografico Subalp. 32 v. Médail 89
Stabilimento fratelli Maraschi 16-11 6 v. Donizetti, 16-12 44 v. Cavour . 57,365 485-98,1030
Stabilimento Idroterapico di Andorno 1 v. Vanchiglia 455
Stabilimento Lyno-Tipografico (Ditta Bione, Fedetto e Millone), 5 c. Oporto 324
Stabilimento Metallurgico « Ergon » 43-53 barriera delle Maddalene presso v. Bologna. 310-94
Stabilimento Mure 22-43 macchine agricole, 23-25 via dei Fiori . . 63,406-12
Stabilimento Tipografico teatrale e commerciale, Pettinati, Fiandra e C. 6-36 9*bis* v. Carlo Alb.
Stabilimento tipografico (G. Scioldo), 44 v. Parini 324
Stacchino, impieg., 5 v. Giovanni Prati.
Staccione Franc., impieg. ferr., 25 v. Berthollet 757
Staccoli Castracane degli Antelminelli conte Federico, tenente di vascello . . . 552
Stacchino Ern., 5 v. Gio. Prati 854
Stacchino Gio. (Valperga Canavese) 452-58
Staccione Lor., pitt., 34 v. Artisti 904
Stafferi Fr. (Ditta), panett., 244 Mad. Campagna 538
Stafferi Teresa, agiata, 9 v. Caselle.
Staffetti conte Luigi, prof. (Genova) 797
Stafiico Filippo carrad., 5 v. Manzoni . . 86
Stagionatura ed assag. sete (Società) 6-49 6 via Arsenale 266-67
Staglieno Arturo, scult., 5 v. Biamonti . . . 903
Staglieno march. Vitt. 29 v. S. Bernardino. 433,725,977
Stagnon Michele, 19 v. Artisti 1014-16
Stagnone Carolina ved. Grussignani, 4 v. S. Maria.

Stallaggi:
Campanile, 5 p. Eman. Filiberto . . . *pag.* 476
Castelvecchio, 34 v. Maria Vitt. 476
Corona Grossa, 43 v. Porta Palatina . . . 476
Croce Rossa, 8 v. Basilica 476
Dogana Nuova, 8 v. Bellezia 476
Firenze, 5 c. Ponte Mosca 476
Fucina, 4 v. della Basilica 476
Leon d'Oro, 35 v. Borgo Dora 476
Milano, ang. v. Borgo Dora e S. Simone . 476
Molassi (dei), 7 v. Priocca 476
Monferrato, 6 v. Santorre Santarosa e piazza Gran Madre di Dio 476
Persico Reale, 26 v. Lagrange 476
Ponte Dora (ora *S. Giors*), 5 v. Borgo Dora . 476
Rosa Bianca, 4 p. Eman. Filiberto 476
S. Giuseppe, 47 v. S. Teresa 476
Sole (del), 5 v. Priocca 476
Vaio, 149 c. Reg. Margherita. 476
Stalli G., biancherie, 94 c. Vitt. Em. II . 293-94
Stalli Gio. fu Adriano 282 str. Nizza. . 402
Stallo frat. e sor. fu Gaet. 2-3 p. Cavour. 43
Stampa (La), gazzetta, *direz.* 11-36 4 v. Davide Bertolotti 928
Stampa Subalpina (Assoc. della) 28-19 2 via Monte di Pietà 935
Stampanore Rosa, mercerie, 63 c. Vittorio Eman. II 293-94
Stamperia Reale (G. B. Paravia e C.) 1-42 29 via Arsenale 45,324,795-96
Stampini Ettore, professs., 10 p. Vittorio Emanuele I 792,803-07-09-42,934
Stampini Maria, maestra mun., 40 p. Vittorio Emanuele I 836
Stampini Silvia prof.ª, 40 p. Vitt. Eman. I . 826-30
Stampini Sofia, 40 p. Vitt. Eman. I 776
Stampini-Capello Severina, 10 p. Vitt. Eman. I . 722
Stanchino e Boccardo Gius., casse per imballaggio, 8 v. Bonzanigo 345-45
Stanga Ant., parrucch., 16 v. Ormea 426
Stantero Antonietta, tintoria, 3 c. Vitt. Eman. II oltre Po 297
Stantero Pietro, tintoria, rimp. al 49 v. Bava . . 297
Stanza Domen., vettur., 24 v. Cibrario . . . 464
Stanzani Ernesta in Ranzenigo 9 via Melchior Gioia 78,400-32
Stanzani Maria in Bertana 40 via Saluzzo. 24,400-32
Stara Oreste, corr., 49 v. Mercanti 447
Starone Luigi, cappellaio, 20 v. Roma . . . 279
Stasio Dom., colonn. di Stato Magg., 43 via Andrea Doria 648
Stavorengo Dom., gioiell., 5 v. Garibaldi . . 297,309
Stea Teodorico, 40 v. della Zecca. 968
Stazione Sperim. Agraria 17-46 47 v. Ormea. 846
Stearinerie Oleifici Lanza (Soc. Anon.) 3-63 barr. Nizza 94,470,366-67,539
Stefanelli Ter., callista, 12 v. Po 922
Stefani Alberto, impieg., 45 v. Valeggio.
Stefani Enea, bronzo ed ott., 6 v. Ormea acc. al 32 . 393
Stefani Enrico, 38 v. Massena.
Stefani Flora ved. Roccati 2 c. Beccaria. . 439
Stefanini Giacomo, capo-tecnico, 34 via San Domenico 650
Stefanino Carlo, merc.-sarto, 54 v. Venti Sett. . 284
Stefanino Vinc., profum., 24 v. S. Tommaso . . 367
Stefanone Gio., conserve alim., 2 via Maria Vittoria e 4 v. Altieri 503-13
Stefanone Luigi, conserve alim., 42 v. Po. 513
Steffenino frat., fabbr. mobili, 15 v. Botero e 47 v. Barbaroux, *fabbr.* 44 v. Buniva . 338-39

Steffens Paolina ved. Valentiny 22 via Petrarca . . . . *pag.* 4
Steileintner Teresa, sarta, 27 v. Genova . . . 2
Steininger Ferd., imp. intend. Fin., 14 c. Ponte Mosca 6
Stella Alfonso, istitutore, 7 v. Allioni . . . 8
Stella Ant., commesso Cassa Rispar., 7 v. Alfieri 9
Stella Aug., ingegn., 42 c. Dante 843-
Stella Aurelio, 18-95 marmista, 49 v. Magenta 46,54,85,352,748-37-46-47,847,960,1046-
Stella Aurelio Giosue di Aurelio, ing., 49 via Magenta 8
Stella Cecil villa Landriana (Chieri) . . 4
Stella Cecil e Dorothy Dosborn (Chieri) 4
Stella Enrico (Chieri) 452-
Stella Enrico, avv., 40 c. Re Umberto 754,877,9
Stella Felice, geom., 49 v. Magenta. 8
Stella Francesco, mag. alim., 49 v. Pastrengo . 5
Stella Luigi, impiegato, 6 v. Legnano.
Stella Luigi e C., prod. chimici 40-09 39 via Carlo Alberto 362,443
Stella Olimpia, sarta, 27 v. Orto Botanico . . 275
Stella Oreste, impieg., 4 v. della Misericordia.
Stellardo Teresa, sarta, 7 v. Montevecchio. . . 275
Stellini Luigi, regatt., 8 v. Thesauro.
Stellino Bern. fu Gius. 462 str. Vercelli. . 464
Sten. Dattilografia Office, 12 v. Card. Maurizio. 8
S. T. E. N., vedi *Soc. Tipogr. Editrice Nazionale*.
Sterchele Carolina, panett., 52 barr. Milano . . 557
Stern Alfredo, segret. R. Casa, 46 v. Berthollet . 550
Stern Edgardo (Parigi) 989
Stern Giulio (Berlino) 997
Stern H. (Bruxelles) 1005
Sterpone C., vice-canc., 3 v. Duchessa Jolanda . 665
Stevano frat. e Coppo Carlo, neg. vino, 45 via S. Quintino. 492
Stevano Ant. (eredi) conserve alim. 12-79 47 v. Mercanti, *villa* 481 str. ai Ronchi (Cavoretto). 407-29,503
Stevano Gio., commerciante, 4 c. Palestro.
Stevano Gio., 47 v. Mercanti 734
Stevano Gius., commissionario, 46 v. Po . . . 446
Stevano Gius., deleg. benef., 17 v. Mercanti . 704
Stevano Marcello, neg. vini, 49 v. S. Quintino . 492
Stevano Teresa, pizzic., 424 c. Reg. Margherita 513
Stevens Giac., prof., 37 v. S. Secondo . 848-21
Sticca Cesare, impieg. ferr., 66 v. S. Secondo.
Sticca Gio., falegn., 5 v. Princ. Tommaso . . . 348
Sticca Matteo fu Giac. 543 str. Nizza . 404-02
Sticca **Pietro**, calz., 4 v. Matteo Pescatore . . 384
Stiglio Adele fu Francesco ved. Rosso 15-47 v. Borgo Dora 30,70,147
Stillio Ern. di Emilio 30 v. Esposizione . 69
Stillio Ern., pennelli e spazz. 24-83 46 via S. Domenico 374-72
Stillio Franc. fu L. 3 v. priv. Cocconato . . 50
Stillio **Lucia in Bufalari** 6 v. Beaumont . . 22 30,442-44
Stiozzi-Ridolfi march. Gius. (Firenze) 952
Stirnimann e Gullino, amianto 11-22 16 p. Solferino 363-76-99,409,515
Stizzoli Oreste, insegn., 26 c. Brescia . . 854
Stobbia Carlo, confetti, 20 v. S. Chiara . . .
Stobbia Filippo, 49 v. S. Massimo . . . 747
Stobbia Filom., rag., 44 v. Botero . . 765,89
Stobbia Franc., imp. Bibl., 12 v. Berthollet . .
Stobbia G. B., dott., prof., 20 v. Princ. Tommaso,
Stobbione F., calzol., 23 v. Mad. Cristina . .
Stobbione Maria, insegn. mun., 26 v. Altieri . .
Stocco Ces., capitano, 36 c. Oporto. . . . . .
Stoffel Adolfo, 24 v. Arsenale 1008

Stognone Edoardo e sor., drogh., 8 v. Ormea *pag.* 370
Stola coniugi, neg. vino, 47 v. S. Donato . . . 492
Stola frat. e sor. fu Paolo 24 str. S. Martino 458
Stola Domenica fu Gius. 23 v. Leynì . . . 80
Stola Gius. drogh., cons. Soc. Esercenti fuori cinta 34-20 72 str. di Lanzo . . 364,534
Stolfi Nicola, dott., prof., lib. docente R. Università, 47 v. Po 805
Stoppani Franc., 8 v. Susa 955
Stoppani Gius., avv. 23 v. Vanchiglia . 459
Storace Felice, capitano, 56 via S. Secondo.
Storace Gius., cap. artigl., 6 v. Palazzo di Città.
Storazzi, calzolaio, 30 v. Lagrange 384
Storchio Franc., impieg., 5 v. Garibaldi.
Storero Carlo, orefice, 14 c. Vitt. Em. II oltre Po.
Storero Maria ved. Destefani 256 str. Vercelli 464
Storero Margh. in Ortellino 256 str. Vercelli 464
Storno Stefano, fabbr.-ferr., 24 c. Brescia 422,769
Stortiglione Aristide, capit. contab., 37 via Cibrario 652
Strada Ernesto, ingegnere 34-53 48 v. Pastrengo . . . 680,747,890,959-66,1006
Strada Eman., ing. assist., 37 v. Bidone . . . 814
Strada Piero, avv., 14 v. Ospedale
Stradella Virginio, commerc., 40 v. Roma, *abit.* 24 v. Lagrange. 1046
Straggiotti Luigi, caffè, 72 v. Venti Settembre. 484
Strambi Ant. fu Nicola 38 v. Cibrario 48,358
Strambino (*vedi* San Martino di).
Strambio Alessandro, 24 v. Maria Vittoria.
Strambio Leandro, calzol., 82 v. Monginevro . 527
Strambio Maria, agiata, 5 c. Vinzaglio
Stramesi Angelo, impieg., 4 v. della Consolata.
Straneo nob. Lodovico, ing. 3-98 75 v. Ormea.
Straneo Ottorino, cassiere, 27 v. Maria Vitt. . . 996
Straneo nob. Palmira nata Dagna, 75 v. Ormea 596
Straneo nob. Paolo, dottore, profess. 3-98 75 v. Ormea 596,809
Straneo nob. Stefano, Lidia e **Maria**, 75 v. Ormea 596
Straneo Virginia, segretaria, 4 v. del Carmine.
Straneo ed Incisa 20-80 appar. per industria e chim., 32 v. Valperga Caluso angolo 2 v. Esposizione . . . 456,389,401
Strapoticari-Cugino Camilla, insegn. munic., 29 v. Princ. Amedeo. 839
Stratta frat. succ. Bass (Soc. Anon.) 26-52 confettieri, 7 p. S. Carlo 499,1038
Stratta Battista, zoccolaio, 3 v. Borgo Dora . 382
Stratta Carlo, ingegnere e pittore, 4 via Balbo 48,424,890,901-42,1038
Stratta Ces. Luigi fu Lor. 44 v. Colleasca 50-62
Stratta Davide 147 e 149 v. Aosta . . . 44
Stratta Ernesto 364 str. S. Vito 456
Stratta Eug., deleg. Benef., 19 v. S. Quintino . 729
Stratta Firmino fu Franc. 43 v. Buniva 32,99
Stratta Franc. (Ditta), drapp. e lan., 26 via Sacchi, *abit.* 49 v. Massena . . . 286-87
Stratta G., calzol., v. della Rocca acc. al 48 . 384
Stratta Giacomo, drapp.-lanerie, 9 v. Berthollet 287
Stratta Ignazio, meccan., 2 c. Savona . . . 443
Stratta Tancredi, avv. notaio (Feletto) e 14 via Vitt. Amedeo II 877-85
Stratta Sebastiano 364 str. Revigliasco . 425
Stratta Serafino, merc. chinc., 5 v. Parma . . . 304
Stratta-Fiore Clotilde, agiata 33 v. Accad. Albertina.
Straumann Carlo, impieg. Cred. Ital., 36 v. Oporto 960
Strauss Giac. (Ditta), negoz. pipe, 2 v. Po . 305-06-74
Strazzarino Umberto, veter., 71 corso Casale, al 30 *abitaz.* 927
Streglio-Ugo Ida, segretaria, 4 v. Conte Verde. 777
Stretti Oreste, viaggiat. di comm., 5 p. Vitt. Em. I.
Streccoli N. e Bozzi, rappr., 49 v. Bern. Galliari . 441

Striglia Rosa ved. San Martino e figlio Melchior 4 v. Fabro . . . . *pag.* 73
Stringa Agostino fu Pietro 5 v. Polonghera (borg. Cenisia) 446
Stringa Ern., impieg. post., 47 v. Polonghera . 969
Strobel Gugl. macch. agric. 31-39 14 v. Arsen. 406-07
Strobino Eugenio, lane, 5 *bis* v. Goito. . . . 289
Strocchi Ant. modell. 42-92 4 c. Palermo 94,336
Strocchio, rivend. giornali, 58 v. Mad. Cristina . 322
Strocchio Bart., materass., 35 v. S. Chiara . . 385
Strocchio Batt., vinaio, 20 v. Baretti 497
Strocchio Eugenio (Ditta di Pozzi Antonio), segheria, 35 v. Artisti. 345
Strocco Delfina e Margherita sor. 45 via Gioberti 74
Strocco Gaspare Eug., vinaio, acc. al 24 v. Baretti 497
Strocco Giacomo, tratt., 4 c. Orbassano . . 479-97
Strocco Giuseppina ved. Mercandino 4 via Donizetti 57
Strocco Maria, paste alim., 122 str. Lanzo. . . 538
Stroheker Enrico, industr., 44 v. Piffetti.
Strola frat., gasisti, rimp. al 37 v. Barbaroux . 404
Strola Celestino, latton., 23 v. Bern. Galliari . 404
Strola Gio., latton. 28-67 45 e 46 v. Vanchiglia 404-04,959
Strola Guglielma, maestra mun., 38 v. Cernaia. 835
Strola e Fornasero, calzol., 2 v. Consolata . 384
Strolengo Vitt., avv., 46 c. Oporto . 877,944-50-90
Strolla Edoardo, segretario, 47 v. Arsenale . . 756
Strona Ang. Maria, maestra mun., pal. Chiablese 842
Stronati Aldo alunno post. telegr., 4 v. S. Massimo 973
Stroppiana Dom., salsam., 48 v. Milano . . . 543
Stroppiana Emilio, neg. paste, 35 c. Siccardi. 549
Stroppiana Eufrasia, panett., 7 v. Ospedale . . . 522
Stroppiana Eug., falegname, 42 v. Massena . . 348
Stroppiana Giacinto, dott., 9 v. Beccaria e 44 v. Cibrario 754,854-97-99
Stroppiana Gius., 49 c. Principe Oddone . . . 720
Stroppiana Margherita, dott., 7 v. Allioni . . 858
Stroppiana Natale e figli, neg. ferram. 12-33 4 via Milano 304-95
Stroppiana Pietro, falegn., 55 *bis* v. Madama Cristina 348-54
Stroppiana Romualdo, orol., 6 v. Don Bosco . 309
Stroppiano Gius., impieg., 7 v. S. Massimo.
Stroppiano Luigi, 3 v. Reggio.
Strua Gio., imp. ferr., 60 c. Vitt. Em. II. . . . 978
Strucchi Arnaldo, (Canelli) 1030
Strumia frat., mag. alim., 224 str. Casale . . 530
Strumia sorelle, mercerie, 4 c. Valentino . . 304
Strumia Antonina in Sales 43 v. delle Rosine 78
Strumia Candido, crine vegetale, 7 c. Brescia. 290
Strumia Gabr., impieg. daz., 20 v. Lamarmora 642
Strumia Gabr., neg. vino e drogh., 83 e 133 barr. Casale 534
Strumia Gio., impieg. daz., 30 v. Cernaia . 644-43
Strumia Gio., vinaio, 17 c. Sommeiller . . . 497
Strumia Gioven., maestro mun., 5 p. Mad. Cristina 837
Strumia Lucia, vinaia, ang. v. S. Chiara e Beccaria 497
Stuardi Ant., oleog. e stampe, 20 via Pietro Micca 326-32,742
Stuardi Felicita in Cravosio 44-47 v. Bicocca 93
Stuardi Em. drogh. 36 v. Cernaia 99,370,756,1055
Stuardi G. Batt., maestro mun., 282 c. Reg. Margh. 834
Stuardi Gio. Ant., scult., 36 v. Vanchiglia . 903
Stuardi Margh., affittacam., 29 v. S. Franc. Paola 435
Stuardi V., drogh., 40 v. Ormea 370
Stucchi Federico (Firenze) 952
Studio di elettrologia e radiol., 7 v. dei Mille . 923
Studio d'ing. ind., U. Saponaro, imp. segh., 443 via Nizza 394,423

Studio elettrotecnico generale (Hess, Bonamico e C. ingg.) 18-70 2 v. Montecuccoli *pag.* 316 333-59-60-64-73-85-86-87-88-89-90-94-92-96-98 99. 400-03-04-05-06-07-08-09-10-45-32-37-52
Studio fotografico excelgrafia 24-64 4 via Barbaroux 327
Studio Intern. di Rappres. per Esposiz. e Brevetti d'inv., Calleri rag. F. e Fino geom. F. 21-37 9 v. Bellezia. . . . 443
Studio tecnico industriale, 43 v. Roma . . . 433
Stupenengo frat. fu Gioachino impresari, 38 via Canova 358
Stupenengo sor. fu Gius. 5ter c. Vinzaglio 4 . . -66
Stupenengo Carolina, agiata 5 v. Parini . 466
Stupenengo Gius. Alb. di Pietro 5ter corso **Vinzaglio** 464-66
Stupenengo Gius. fu Paolo 38 **v.** Canova 35-60
Stupenengo Gius., decor. apparl., 7 v. dei Mille. 344
Stupenengo Giuseppina, **stiratr.**, 8 **v.** Perrone 296
Stura Carlo, avv., 76 c. Vitt Em. II 877
Stura Ernesto, panett , 440 *bis* c. Reg. Margh. 522
Stura Costanzo di Gius. 25 strada Francia 65,409
Stura Ercole, panett e pastice., 46 v. Mazzini . 500-22
Stura Gio. pittore, 40 v. Bellavista (barr. Valsalice) 23,904
Stura Maurizio, vinaio, 92 *bis* c. Reg. Margh. . 497
Suaut Anna Ottavia in Marenco 9 v. Matteo Pescatore. 29,466
Suaut Teresa in Magliano 54 **v. dei Mille** 29,466
Suaut-Avena Luigia in Caranti 48 piazza Vitt. Em. I 29 37-44,466
Subrile Franc. (eredi) 47 v. Porta Palatina 64
Subry Maria, stirat., 30 c. Vercelli 296
Succa Ferdinanda, levatrice, 30 v. S. Giulia . . 926
Succa-Droetto **Luigia, levatr.**, 21 v. Ormea . 926
Suchetti Franc., 2 v. Genova
Succhetti Franc., sarto, 2 v. Genova 769
Succhetti Franc., stiratrice, 9 p. S. Martino. . 266
Succi Giuseppe, calzol., 4 **v.** Quattro Marzo . 381
Succio Carlo, impieg., 8 v. Assarotti 647
Succio Giacomo, imp. ferr., 10 v. S. Teresa . 977
Succio Michele, med.-chir., 8 v. Assarotti . . . 917
Succo Ant., tratt., 14 v. Aosta 480
Succo Luigi ed Anna 420 str. Chieri . . . 47
Suigo fratelli, merc.- arti. 15 v. Garibaldi . . . 284
Suino Antonia, sarta, 45 v S. Teresa . . . 275
Suino Ant., 21 c. Vercelli 768
Suino Domenico fu Vitt., 76 v. Nizza . 67
Suino Gius., materass., 8 v. Magenta 585
Suino Teresa, merc. e drapp., 24 v. Monginevro 536
Suita Adelaide in Borione 229 str. Francia 65
Suita Luigi fu Pietro 978 str. Miraflori . . 94
Sulliotti Efisio, magg. medico, 65 v. Assietta 653
Sulliotti Gino, ing., 58 c. Francia.
Sulpizzi Umb., impieg. ferr., 36 c. Re Umberto.
Summa Guido, impieg., 28 v. Gioberti.
Summer John M. Duff G., colonil., 34 c. Vitt. Em. II 440
Suor Carmela, super. Istit. Albert., 4 v. S. Chiara 860
Suor Irene Broglia, direit. Osped. Maria Vitt., **72 v** Cibrario. 684
Suor Rosalia, 47 c. Regina Margherita . . . 746
Suore adoratrici Sacro Cuore, 144 str. Valsalice. 675
Suore Ausiliatrici (Purgatoire), 26 c. Re Umb 675-97
Suore dei Poveri (Le Piccole Serve), Val Salice (villa *Prus*) e 3 v. Misericordia 675-97
Suore del Buon Pastore, 42 c. Princ. Eugenio. 718
Suore del Buon Soccorso, 6 v. Arsenale . 675-97
Suore del Cenacolo (Convitto). 1-3 c. Vitt. Em. II. 675,861
Suore del Cottolengo, 14 v. Cottolengo. . 697,701
Suore del Sacro Cuore di Gesù. 3 v. Misericordia 675-97

Suore del SS. Natale (*Istit.*), 466 str. Francia *pag.*
Suore della Carità, 44 **v.** Nizza . . . .
Suore della Visitaz., str. Francia (Tesoriera) 675
Suore di N. S. Ausiliatrice (Montpellier), 103 c. Vitt Eman. II 67
Suore di S. Giuseppe (Istituto) 23 **v.** San Massimo e 18-49 villa Nigra 369 str. San Vito 425
Suore di S. Maria Consolatrice, 5 v. Orbassano.
Suore Domenic. (*vegliatrici*) 27-39 17 e 19 via Villa della Regina . . . .
Suore Francesi della Provvidenza, 16 via dei Mille 864
Suore Francesi dell'Ordine di S. Elisabetta, 73 str. del Nobile . . . .
Suore Nazzarene, 45 **v.** Arsenale . . . 67
Suore Terziarie Domenicane, 17 e 19 v. Villa della Regina 67
Suore Terziarie Francesc. Angeline, 6 **v.** Giusti 675
Supetti Rosa, affittacamere, 4 v. Giannone. . .
Supparo Giacinto, impieg. post., 26 v. Belvedere
Suppo, vinaio, 7 v. Cuneo. . . . .
Suppo Antonio, teologo (Pianezza) . . . . .
Suppo Beniamino fu Gius. 30 v. privata Villarbasse . . . .
Suppo Domenica in Ferrero 15 strada priv. Bormida. . . . .
Suppo G. B., frutta e verd., p. Chiesa (Lucento).
Suppo Giacomo e consorte 31 **v.** Vittoria (barr. Lanzo) . . . .
Suppo Gius. in Colombatto 565 str. Francia
Suppo Gius.ª ved Calvetti, chincagl., 44 corso Ponte Mosca . . . .
Suppo Lodovica, negoz. vino. 92 **v.** Fréjus (borg. Cenisia) . . . . 66.
Suppo Stef. e Lodovica coniugi 92 v. Fréjus 66.5
Suquet Aug., impres., 46 v. Duchessa Jolanda .
Sura frat. 848 str. com. Grugliasco-Moncalieri
Sura F., medico, aiuto Istit. Policl., 49 corso Vitt. Em. II . . . . 686-92.
Sura Gio., agiato, 42 c. Re Umberto.
Surdi G., parrucch., 21 c Valentino . . . .
Suria Gius., sac., prof., 18 v. Monferrato . 731-59,8
Surra Carlo di Clemente, vinaio, 44 v. Principe Tommaso 497,4
Surra Carlo fu G. B., rappres., 5 p. Statuto . 440.
Surra Caterina in Bado Gio. 48 v. priv. Agliè
Surra Clotilde, lingerista, 2 v. Cappel Verde . .
Surra Lorenzo, negoz. vino, 42 v. Ospedale . 492
Susa Gio., impieg., 40 v. Po . . . .
Susa Gius., calzol., 404 barr. di Casale . . .
Susa Gius., tess. sete, 7 v. Torino . . . . .
Susa Natalina, sarta, 40 v. Po . . . . . .
Susbenso Ant., vinaio, 17 p. Statuto. . . . .
Susbenso Gabriele (eredi) torchi per uve. 86 c. Vercelli e str. Lombardore . . 46
Susbenso Pietro, lumista, 42 v. Consolata .
Sussistenze Militari 9-54 128 c. Vitt. Em. II
Susto Achille, impieg., 25 v. Carlo Alberto.
Sutera Gustavo, avv. 51 v. Mad. Crist. 452-
Suvino M., fioraia, 4 v. Po . . . .
Suvino Rodolfo, giard., 646 str. ant. di Rivoli (Pozzo Strada) . . . .
Svanetti Batt., caffett., 1 c. Valdocco . . 48
Svender Emilio, fornit. meccan., 24 v. S. Anselmo
Svender Giuseppina, sarta, 33 v. Accad. Albertina
Swarz Paolo, impieg., 63 c. Princ. Oddone.
Sweiser Luigi fu Gio. neg. cavalli, 9 c. Firenze
Szylanski Aug. Gust., ing., 1 v. Saluzzo 2
Szylanski Gaetano ing., 27 str. Borgaro . .

T

acchi frat. di Pasquale, pastice., 77 barriera Milano . . . . *pag.* 531-38
acchi Luigi, macell., 24 v. Chiesa d. Salute 535,967
acchi Paolo di Luigi 81 e 83 str. Vercelli 464
acchi Pasquale pizzic., 4 v. Cervino (barriera di Milano) 46,544
acchi e Baima, tratt., 5 v. Bertola 479
acco Gio., caffett., 44 v. Vanchiglia. . . 484
acco Gius., ispettore, 25 v. Garibaldi 642-43
acco Gius. fu Ant. 65 str. Cavoretto-Moncalieri 44
acco Lor. pizzic. e tabacc. 35-24 256 str. Moncalieri 93,530-40
acco Tancredi fu Ant. 59 str. Cavoretto-Moncalieri 44
ar Giacomo, 2 v. Genova 769
arini Gasp., fondit., acc. al 28 v. Pio Quinto 336-94
asso frat., macellai, 32 v. Mad. Cristina . 525
asso frat., pizzic., 9 v. S. Rocchetto. . . 539
asso, succ. Ceria, laborat. chim., 14 p. Gran Madre di Dio 498
asso Adele, maestra mun., 3 v. Bogino . . 836
asso Carlo incis. 5 34 c. Valentino 455,333-34
asso Carlo, sac., 23 v. Venti Settembre . . 859
asso Felice (Chieri) 1022
asso Gius. (Chieri) 458
asso Gius., delegato P. S., 41 v. Bava. . . 627
asso Pietro, comm., 14 v. Ormea . . . 1044
asso Stefano, med. chir. Osped. Cottolengo . 947
asso Umberto, sarto, 43 v. S. Massimo . . . 275
asso Umb. di Gio. Gius. 28 v. S. Secondo 140
bia Gio., sacerdote, 33 v. Carlo Alberto.
rna C., guantaio, *stabil.* c. Francia angolo v. Goffredo Casalis 372
ia Giulia ved., agiata, 30 v. Montevecchio.
one Giacomo fornaio, 4 *bis* c. Brescia 70,434
one Giac. fu Giac. 40 v. Verolengo . . 462
Giacomo, sarto, 2 v. Genova . 283-84,1043
ozzi Elisabetta ved., latton., 16 v. Barbaroux 404
ozzi Gio., lattoniere, 4 v. Venti Settembre. 404
cchi, drogh., 55 v. S. Giulia 370
cchi Alfredo, drogh., 23 v. Superga . . 370
cchi Annetta, insegn., 23 c. Valentino 844,945
cchi Carlo, ing. ferr., 8 v. Thesauro . . . 977
cchi Maria, sarta, 2 v. S. Donato. . . . 275
sso Alfredo, commerc., 4 c. Castelfidardo.
sso Edmondo Marino, dott., prof. a Lima (Perù) e 52 v. Nizza 817,947-27
sso Ettore, rag. 4 c. Castelfidardo 895
sso Gius., trattore, 47 v. Cibrario 479
sso Luigi, commerc., *abit.* 9 v. Vitt. Amedeo II.
sso Paolo, tratt., 42 v. Mazzini 482-92
sso Roberto, commerc., 4 c. Castelfidardo.
sso Secondo, avv.-procur., *studio* 20 v. Garibaldi, *abit.* 20 v. Cernaia 669,877-83,962-65
sso, Boeris e Comp., chincaglierie 2-35 49 v. Alfieri 299
Antonio, pensionato, 73 v. Gioberti.
Franc., neg. legna e carb., 49 v. Bogino . 345
Pio, falegname, 42 v. Ospedale 348
ni Mario di Edoardo, rappres. vetr., 9 via Porta Palatina 317
nardi Franc., mag. alim., 4 c. Principe Eugenio 497,540
ni sor., sarte, 1 v. Matteo Pescatore . . . 275
ni Enrico, 5 v. Garibaldi 670,1037
ni Lucia, affittacamere, 39 v. Roma . . 435
no Eleonora, noleggio autom. 1 v. Plana 457-59-61

Taccone Angelo, dott., 40 **v.** Gioberti . . *pag.* 808
Taccone Feder., avv. proc. 28 v. Amedeo Peyron 877-83
Taccone Ter. in Novarese 74 v. S. Secondo 69,440
Taccone-Gerbi Cecilia, maest. mun., 4 v. Monferrato 835
Taccone-Nerva Luigia 14 v. Rossini 434,455
Tacconet Albino, incis., vic. Tre Stelle 334
Tacconet Vitt., impieg. mun., 64 c. Vitt. Em. II. 607
Tacconet Matta Cristina levatr., 64 c. Vitt. Em. II 926
Tacconis Camillo, dott., farm. S. Simone, consigl. comun. 43 43 **v.** Garibaldi, *labor.* 7-68 15 **v** S Dalmazzo, *abitazione* 5 v. Giovanni Prati . . 604-05-69,701 712-16-24-30-75,829-35-54, 924-53,1003-37
Tacconis Gius.ª, insegn., 24 **v. Cavour** 849
Tacconis Gius.ª fu Franc. 1 e 5 v. Peschiera 412
Tacconis-Campioni Clotilde, 5 v. Gio. Prati . . 722
Tacconis-Guido, industr., 34 *bis* v. Cibrario.
Tacconis e Belgeri, colori e vernici 27-49 267 str. di Francia (Pozzo Strada) e 45 v. S. Dalmazzo 342-74
Tachis, Levi e figli, banch. 5-24 8 **v. Maria Vitt.** 265
Tacini Mario, rappres., 9 v. Porta Palatina . . 439
Tacite Gius. e Costa Gius.ª coniugi drogh., 50 v. Nizza 47,370,534-45
Taddei T., dott. assist. Poliambulanza 689
Tadini Eligio, segret., 20 v. Cernaia.
Tadini L., calzol., 5 str. S. Paolo e 21 v. Monginevro 527
Tadini Mario, geom., 14 **v** Arsenale 894
Tadini Stefania ved. Rayneri, 28 v. S. Tommaso 702
Tagini Amalia, paste alim., 4 v. Arcivescovado. 519
Tagini Ang., ombrellaio, 49 p. Em. Filib. 304-75
Tagini Cat. ved. Patrone e figli 5 p. Carlo Felice 27,414-44-51-55
Tagiasco Felicina, tabacc., 36 v. dei Fiori . . 646
Tagini Daniele, pasticc., 6 **v.** Porta Palatina. . 500
Tagini Gio. fu Luigi, sind. di Carpugnino, 5 v. Carlo Alberto 460
Taglia Felice, parrucch., 46 v. Carena 426
Taglia Luigi, falegn., 2 **v.** Vanchiglia . . . 348
Tagliacarne Ang., pres. banca, 40 **v.** Maddalene (R. Parco) 999
Tagliaferri coniugi 55 **v. S.** Donato. . . 434
Tagliaferri-Follietti Cristina, agiata, 45 v. Ospedale.
Tagliaferro Carlo, 72 v. Saluzzo.
Tagliaferro Gius., neg. vini, 47 **v.** S. Massimo. 492
Tagliaferro Maria in Costamagna, fioraia, 98 c Vitt. Em. II 319
Tagliana Agnese ved. Farinelli, **maestra canto, 22 v. Bern. Galliari** 868
Tagliano Vincenzo, 12 v. Barolo 754
Tagliavacche, sart., 17 v. Principe Tommaso . 275
Tagliazucchi Umberto, perito calligrafo, 4 via Lungo Po 863-97
Taglietti Angelo Ettore, sost. proc., 35 v. della Zecca 666
Taglietti Gius., primo presid. Corte d'Appello, 33 v. della Zecca 663,730
Tagliolini Alfredo, rag., 44 v. Po 994
Tagliolini Giov., musico, 44 v. Po 673
Taglione e figli, calzol., 8 **v.** Amedeo Avogadro 381
Taglione frat., panierai, 26 v. **Porta Palatina.** 304
Taglione Gio., cuoi e pell., 42 **v. S. Chiara** . 373
Taglione Luigi, man. ombrelli, 28 c. Princ. Oddone 304
Tagna Gius., geom , 8 v. Perrone. . . . 892-94
Taiolo Annibale, 44 v. S. Teresa 1044
Talamazzi Enr., impieg., 16 v. S. Donato . . . 666
Talamona Alfredo, 15-44 74 c. Siccardi, *ufficio* 17-85 19 v. Arsenale . . 265 454-53-54-56,742,847,1024-31
Talevi Gius., insegn., 54 v. Nizza.
Talevi Teresa, sart. militare, 54 v. Nizza . . . 280

Taleddo Gaspare, 4 v. Biamonti . . . *pag.* 1044
Taliani Michele, ing., 31 v. Mazzini 847
Talice (*vedi* Radicati).
Talice Cristina, mercerie, 20 v. La Marmora 275.304
Talice Edoardo, capo uff. post., 2 v. Goito. 974
Talice Gius., impieg. ferrov., 38 c. Oporto.
Talice Paolo, telegr., 2 v. Goito 942-75
Talice Teobaldo impieg., 46 v. Princ. Tommaso 970
Talin Franc., caffè, 4 v. Nizza 483-87
Tallia frat., falegn., 42 v. Buniva. 348
Tallia frat. e sor. fu Bartol. 18 v. Carena 35
Tallia Ang. Maria, maestra mun., 83 c. Pr. Oddone 834
Tallia Cesare, mercerie, 37 str. Lucento 556
Tallia Ettore, industr., 34 c. Francia.
Tallia Luigi, orolog., 4 v. Barbaroux 509
Tallia Raimondo (Ditta) **11-83** Lanificio in Lucento . . 113-31. 288. 739. 1019
Tallone coniugi 533 v. Viassa. 163
Tallone Armando, prof., dott. (Benevento) . . 797
Tallone Cesare fu Gio. e Voglione Maria coniugi 233 str. Cartman. 39
Tallone Cesare, pittore (Milano) 794
Tallone Eugenio, ing., 6 *est* c. Vitt. Em. II. *studio* **10-74** 3 v. Basilica 890
Tallone Giulio, 47 v. Vitt. Amedeo II. 957
Talmone Alb. 49 v. Balbis, *abit.* 6 p. Solferino 68,93.144.1010-37
Talmone Amedeo fu M. **36-83** 42 corso Re Umberto 68,93.144
Talmone Enr 68 v. S. Chiara . 68.93 144,451-61
Talmone Gustavo, industr., 49 v. Balbis, *abit.* 70 c. Francia. 65.68,144.1037
Talmone Michele industr., 49 v. Balbis 453,847
Talmone M. (Soc. An.) fabbr. cioccolato, **9-24** 49 via Balbis e 68 v. S. Chiara, *negozio* **6-57** 23 v. Lagrange **15-65** 7 via Nizza **36-83** *abit.* di Talmone Amedeo 42 c. Re Umberto 48,29.441-99,500
Talmone-Courtial Luigia, 49 v. Balbis.
Talone Felice, drogh., 8 v. S. Rocchetto (Campidoglio) 534
Talpone Teresa ved., calzol., 7 v. Corte d'Appello 377
Talucchi Alessandrina, agiata, 5 v. Ospedale
Talucchi Gius. 7 c. Valentino. 455
Talucchi L. P. e figli, stoffe per mobili, 84-83 p. Nizza 269-90
Talucchi Vespasiano, 6 v. Burdin . 35,57 100-33.760.962-66,1052-54
Talvard Alessio, ing., 129 str. Lanzo 459
Tam Ettore, rag., impieg., 19 v. dei Fiori . . 991
Tamagno, tornit. in legno, 15 v. Assietta . . . 535
Tamagno frat. e sor. fu Gius. 25 v. Mondovì 93
Tamagno Gio. e Giovanna fu Carlo 25 via Mondovì 95
Tamagno Angela, lingerista, 59 c. Oporto . . 286
Tamagno Carlo Ign., comm. Cassa Risp. . . . 996
Tamagno Carlo Ant., commesso Cassa Rispar. . . 996
Tamagno Dom. fu Carlo 23 v. Mondovì. 93,448
Tamagno Dom., industr., 4 v. S. Giobbe.
Tamagno Domenico fu Franc. 5 v. Ballea . 48
Tamagno Enrico, impieg., 44 v. Vanchiglia.
Tamagno Franc., capo-mastro, 3 c. Ponte Mosca. 358
Tamagno G., calzol., 44 c. Duca di Genova . . 384
Tamagno Gio. fu Carlo 26 v. Ricasoli 64 93,425.459.64
Tamagno Gio., falegn., 49 c. Vercelli 348
Tamagno Giulia fu Gius. 3 v. S. Croce . . 460
Tamagno Giulia e Margh. fu Dom. 25 via Mondovì 95
Tamagno Ida, agiata, 25 c. Vinzaglio.
Tamagno Luigi, falegn., 14 v. della Rocca *pag.* 3
Tamagno Margh in Talamona 71 c. Siccardi 65.95,144.68
Tamagno Maria, modista, 39 v. Roma. 27
Tamagno Marianna, agiata, 46 v. Colli.
Tamagno Mattia, falegn., 21 v. Biella . . . . .
Tamagno Ugo, 29 v. dei Mille.
Tamagnone frat., macell., 26 v. Cernaia . . .
Tamagnone frat., falegn., v. Palmieri, *abit* 14 v. Principi d'Acaja 5
Tamagnone, sarto, gall. Nazionale ingr. *E.* . . 28
Tamagnone Carlo, guarda-port., 28 v. Ospedale.
Tamagnone Edoardo (Riva di Chieri) 9
Tamagnone Franc., tratt., 40 v. S. Secondo . .
Tamagnone G. L. fabbro, 41 v. Roma 428,
Tamagnone Gabriele, macell., 4 p. Saluzzo 525,7
Tamagnone Gio., commest., 21 v. Monginevro (barr. S. Paolo) . . . .
Tamagnone Gio. (Ditta di Prato Felice), fabbrica carr., 24 c. Re Umberto. 3
Tamagnone Gio., prof., 53 c. Oporto 825-62,1002-
Tamagnone Giovanna, affittacam., 1 p. Vitt. Em. I 4
Tamagnone Gius., fabbro, 4 v. Melchior Gioia . 4
Tamagnone Gius., insegn. priv., 38 c. Valentino 863-
Tamagnone Lor., mag. alim. e tratt., 39 v. Rivalta 529-
Tamagnone Margh., maestra asilo, gall. Nazionale sc. *E* 7
Tamagnone Pier Dom., avv., 53 c. Oporto . . 87
Tamagnone Pietro, macell., 40 v. Cernaia . . . 52
Tamagnone Culla Lucrezia, levatr., 30 v. S. Paolo 92
Tamagnone Diana Marietta, 21 c. Re Umberto 7
Tamburini C., decor. appart., 23 v. S. Secondo. 31
Tamburini Federico Eligio, (Milano) . . . 9
Tamburlini Pier Franc., ing., 23 v. S. Donato . 89
Tamiatto Gius., corriere, 21 v. S. Tommaso . 4
Tamietti E., maniscalco, 51 c. S. Maurizio. .
Tamietti Enr., velocipedi **35-47** 53-55 c. S. Maurizio. 446-
Tamietti Ernesto, nichellatore, 40 v. S. Ottavio 31
Tamietti Maria, maestra mun., 2 v. Princ. Tomm. 85
Tamone e C., liquori, 6 v. Giac. Leopardi . . 4
Tanara Giulio, maestro canto, 43 v. Monferrato 865-66
Tanca Carlo, sac., 4 v. Palazzo di Città.
Tancioni Aless., maresc. finanza, 45 c. Peschiera
Tanda Aug., avv.-proc. **16-43** 3 v. Fabro 877 878
Tanni Margh., merc. chinc., 55 c. Ponte Mosca. 301
Tansini Emilio, ing. (Milano) 1
Tantesio Costant., imp. Int. Fin., 47 v. Moncalieri
Tanzi Susanna 9 v. Ormea 16
Tapini Gius., teol., 4 v. Palazzo di Città . . . 67
Tapissot Greg., mercerie, 49 v. Valperga Caluso
Tapparelli Cesare fu Carlo 3 v. Perrone 5
Tapparelli Federico fu Chiaffredo 9 v. Alfieri
Tapparelli Ida in Rizzoglio 6 vic. S. Maria . 4
Tapparo Ada di dott. Felice 79 c. Siccardi
Tapparo Felice dott. **24-42** 79 c. Siccardi . . . 148,455-61,953.100
Tapparo Silvio, dott., 79 c. Siccardi 10
Tapparone Bice in Core 34 v. Bogino . .
Tapparone-Canefri Francesco, 35 v. Cavour.
Tappero Pietro, 8 v. Thesauro.
Tappi Adelaide, 44 v. Ettore De Sonnaz . . 7
Tappi Batt., (Selve Marcone-Biella) 4
Tappi Carlo geom., 44 v. Ettore De Sonnaz 45-
Tappi Clem., libr., 20 e 22 v. Garibaldi, *abitaz.* 2 c. Beccaria 297
Tappi Gius., **14-79** 43 via Assietta. . . . . 45,148,453.

Tappi Mario, ten. artigl. 4 v. Zecca . *pag.* 819-20
Tappi Pierina, 24 v. Assietta 731-32
Tarabba e C., carradori, 89 v. Nizza 342
Tarable Battista, calzol., 26 c. Brescia. 381
Tarabra ved. Cordero Vitt., levatrice, 6 via Stampatori 621
Tarabra Sec., ortop., ang. v. Garibaldi e v. Fabro 922
Tarabra-Bornengo Lucia, levatr., 44 v. Monferrato 926
Taraglio coniugi, mag. alim., 6 v. Basilica . 540
Taraglio frat., sor. e loro madre 15 v. Fréjus 66
Taraglio frat. e sor. di Gio. 45 v. Rivara . 426
Taraglio Carolina ved. Cosola, pizzic. 6 via Mangiardi (barriera Leyni) . . . 48,95.528
Taraglio Elisabetta 40 v. Rivara . . . 426
Taraglio Gio. e figlia 11 v. Masinè 99
Taraglio Gius. fu Dom. 42 v. Rivara . . 426
Taraglio Luigi, avv., v. Napione e 52 v. Maria Vittoria. 629.877
Taraglio Margh., drogh., 16 v. Rivara. . . 531
Taraglio Paolo e figli 10 v. Rivara. . . 426
Taragna Gius. e figli (Ditta) falegnami, 90 c. Reg. Margherita 424
Taragna Luigi, capo-tecn., 46 v. Duchessa Jolanda.
Taragna Pietro, agiato, 4 v. Giannone.
Taramasso Gaet., impieg., 95 v. Mad. Cristina.
Taranto Carlo, ing. rappr., 8 v. Venti Sett. . . 438
Tarantola Ces., commiss. P. S. (R. Questura) 646
Tarantola Francesca, sarta, 26 v. Princ. Amedeo 275
Tarantola Gius., sarto, 46 v. Garibaldi 285,769.1018
Tarasco Secondo, mag. alim., 28 v. S. Anselmo. 540
Tarasco Umberto, caffè, 45 v. Mazzini 484
Tarasconi Giorgio, ing. catasto, 36 v. Cibrario 633
Tarchetti Celia, maestra mun., 56 v. dei Mille 839
Tarchetti Gio., colonn., 56 v. dei Mille. 937-38
Tarchetti Luigia ved. Tua, agiata, 24 c. Vitt. Em. II.
Tarchetti P., materass., 34 v. Mazzini. . . . 385
Tardiola Anacleto, maresc. artigl., 43 v. Po . . 820
Tarditi coniugi, calzol., 16 v. S. Secondo . . 384
Tarditi Agnese, mercerie, ang. portici Palazzo di Città e v. Milano 504
Tarditi Alfr., capo uff. post., 42 p. Vitt. Eman. I 974
Tarditi Antonio **33-22** 24 v. S. Anselmo.
Tarditi Batt., macell., 448 str. Mongreno (Sassi) 535
Tarditi Domenico, 7 v. Mercanti 779
Tarditi Enr., 40 *bis* v. Bernard. Galliari 94
Tarditi Ern. fu Carlo 142 str. Cavoretto-Moncalieri 44
Tarditi Filomena ved. Buscaglione 24 v. Biella 27
Tarditi Francesco ed Andrea fu Giorgio 219 str. Cartman. 39
Tarditi G. B. fu Gius. 219 str. Cartman. . 39
Tarditi Giacinto e sorelle 216 strada Val S. Martino 458
Tarditi Gio., maestro d'org., 5 v. Quattro Marzo 868
Tarditi Gius., merc., 2 v. Corte d'App. . . . 292
Tarditi Roberto, prof. (Ivrea) 948
Tarditi Teresa, chincagl., 48 v. S. Franc. Paola . 301
Tarditi-Crosetto Rosa, drogh., 449 str. Mongreno (Sassi). 534
Tarditi e Traversa mugnai **35-37** 2 via Gazometro 517
Tardivo frat. e sor. 4 v. Pr. Amedeo . 418
Tardivo G., stiratr., 49 v. Gioberti 296
Tardy frat. passam., 7 v. S. Teresa, *fabbr.* 3 v. Baretti 38,298
Tardy Mario, merc. chinc., 34 v. della Rocca. . 301
Tardy Michele, 7 v. S. Teresa.
Tarella Alberto, ing. (Novara) 1053
Tarella D., mercerie, rimp. al 3 v. Nizza . . 304
Tarella Dom. zoccol., 23-25 v. Borgo Dora 29,382
Tarella Giac., trattore, 144 barr. di Piacenza. . 544
Tarella Gius., prof., dott. chim., 23 v. Borgo Dora 955
Tarella Mass., merc.-chinc., 40 v. Lagrange *pag.* 304-05
Tarella Pietro, tornit. legno, rimp. 48 v. Monte Pietà 335
Tarella Savino, calzol., 25 v. delle Orfane . . 384
Tarello Franc., rappr., 8 v. Porta Palatina . . 438
Targa, tenente, 28 c. Vinzaglio.
Taricco, farm. 7-31 ang. v. Roma e Maria Vitt. . 922
Taricco coniugi, merc. e tel., 52 v. S. Quintino. 292
Taricco Andrea, mercerie, 52 v. S. Quintino . 301
Taricco Caterina ved. Roggia, liquor. **17-07** p. Castello ang. v. Palazzo di Città . . 487
Taricco Chiar. ved. Cavalli 7 c. Dante 60,63,104-49
Taricco Domenico, agiato, 40 p. Cavour.
Taricco Elis., stiratr., 44 c. Ponte Mosca . . 296
Taricco Elisabetta ved. Avaro 16 v. Rivara. 426
Taricco Gio., rag., 5 v. Venti Settembre . . 1026
Taricco Gius., impieg., 1 v. Cibrario.
Taricco L., parrucch., 4 v. Franco Bonelli . . 426
Taricco Lorenzo 146 str. Palermo 468
Taricco Luigia, affittacamere, 20 v. Alfieri . . 435
Tarini Flaminio, ottonaio, 22 v. Cernaia . . 395
Tarino (*vedi* Figarolo).
Tarino Maddal., panett., 3 v. Pescatore . . . 522
Tarizzo, commest., 16 v. Venasca (barr. S. Paolo) 529
Tarizzo coniugi, paste e farine, 52 v. S. Donato. 549
Tarizzo Epifanio e figlio, impres., 39 e 41 v. Pisa 358
Tarizzo G. e figlio, depos. cartiera di Giaveno, 59 c. Vitt. Em. II 328
Tarizzo G. B., geom., 44 c. Vinzaglio 894
Tarizzo Lodovico 153 c. Reg. Margh. . . 424
Tarizzo Maria, panett., 13 c. Palestro. 522
Tarizzo Maria, sarta, 55 v. Barbaroux 273
Tarizzo Martin, 39 v. Pisa 965
Tarizzo Silvio, 155 c. Regina Margherita . . . 942
Tarizzo Teresa, sarta, 44 v. Pisa 275
Taro Paolo, impieg., 47 p. Statuto 996
Tarquignio A., parrucch., 46 v. S. Giulia . . 426
Tarquino Colomba in Perotti 44 v. Monginevro 94
Tarò-Giancardi Annetta, stir., acc. al 59 v. Saluzzo 296
Tarrone Franc., parrucch., 85 barr. Milano . 538
Tartaglia frat. e sor. fu Gio. 490 str. antica Collegno 50
Tartaglia Bartolomeo, usciere, 45 c. S. Maurizio 630
Tartaglia Gio., dott. ing., 45 c. San Maurizio . 630
Tartaglia Gius. di Bartolomeo geom. 87 c. Vinzaglio. 71,1014
Tartaglia Paolo, ing. (Caluso). 1014
Tartaglia Vitt. di Stefano 5 v. Exilles . . 60
Tartaglino Isidoro, vinaio, 47 v. Monginevro. . 545
Tartaglino Biglia Olimpia, vinaia, 52 v. S. Donato 497
Tartaglino-Bruno Maria, lanerie, 39 v. Gioberti. 285
Tartaglino-Mondo Maria, merc. e tel., 46 v. Pr. Tommaso. 292
Tartara coniugi neg. mobili, 20 v. Monferrato 406
Tartara Pier Luigi fu Felice 22 v. Lauro 79.895
Tartara Teresa, parrucchiere, 37 v. Don Bosco. 426
Tasca Enr., geom., 47 v. Bertola 894
Tasca Luigi, ing., 99 v. Venti Sett. 451,552 890-94
Tasca Piero, agiato, 52 v. Po.
Tasca Rosa ved. Benazzo 6 v. Piffetti 22,144-44
Taschero Luigi, sarto, 24 v. S. Giulia 283
Taschero Michele, mag. alim., 60 v. S. Chiara . 540
Taschi O., orologiaio, 224 Mad. del Pilone. . . 537
Tassara Carlo e Coda-Zabetta Ohmie Margh. 36 v. Monginevro 94
Tassara Cost., avv., (Ferriere di Voltri). 1006-07
Tassetti Alberto, neg. oref., 5 v. Roma 307
Tassi Luigi, impieg., 49 v. S. Franc. da Paola.
Tassinari Pietro, dirett. Scuole civiche di Vercelli (Vercelli). 759
Tasso frat. e sor. di Gio. 178 str. Moncalieri 92

Tasso Angelo parrucch., 9 c. Emilia . . . *pag.* 426
Tasso Enrico, 35 v. Bidone.
Tasso Michele, orefice, 9 c. Emilia. 307
Tasso e Ogliengo, sarte, gall. nazion. scala *D* 275
Tassone A., liquorista, 32 v. S. Massimo . . .487
Tassone A., drogh., v. S. Massimo ang. v. Mazzini 370
Tassone Maria ved. Ferro, levatr., 25 c. Valentino 9-6
Taste Arrigoni Ida 34 v. Balme (Campidoglio) 48
Tattalo Franc., capit., 21 v. Gioberti.
Tatti G. B. e Pallia Domenica coniugi 78 str. Villafranca 464
Tatti Gio., panett., 29 v. Mazzini 522
Taurinia (Accademia), 46 v. S. Massimo.
Tavallini Andrea, agiato, 22 v. S. Quintino
Tavallini Ant. 66 v. Mad. Cristina . . . 460
Tavallini Cesare, agiato, 6 c. Re Umberto.
Tavallini Felice, ing. 25 v. Napione. 99
Tavallini Iginio, avv., 10 p. Cavour 877
Tavano, Camino e Andreani, stabil. metallurgico 31-04 7 v. Cuneo. 401-02
Tavano-Clerico Margherita, 26 c. Ponte Mosca. 754
Tavarnelli Carlo e cons. 22 v. Silvio Pellico . 448
Tavarnelli Cesare 15-31 39 v. Carlo Alberto.
Tavarnelli Giulio 22 v. Silvio Pellico . 448
Tavarnelli e Bisiovini, olii 15-31 39 v. Carlo Alb. 442-90
Tavecchio Gius.a in Bainotti 253 str. Cartman 39,40
Tavecchio Giuseppina, berretti, 3 v. Bertola . 279
Tavella famiglia, 3 v. Romagnosi.
Tavella frat. e sor fu Gius. 28 v. S. Agostino 442
Tavella frat. fu Gio. 84 str. Tadini . . .452
Tavella A. (Ditta) fabbrica inchiostri, 28 via S. Agostino 370-71
Tavella Andrea, 33 v. Valperga Caluso. . 4049
Tavella Angela 9 v. Andrea Doria . . . 13
Tavella Domen., impieg., 52 v. Nizza 847
Tavella Fel. (eredi) 9 v. Andrea Doria . . . 76
Tavella Fr. fu Gio. 43 v. Porta Palatina . 46 64,117-45-54
Tavella Franc., agiato, 6 c. Grugliasco.
Tavella Gabriele, latteria, 20 v. Carena . . .502
Tavella Gio., 16 v. S. Domenico 669
Tavella Gio. Ant., macell., 9 v. Lagrange . .525
Tavella Gio. fu Nicola 14 v. Corte d'App. 38
Tavella Gio. fu Gius. 400 str. Cavoretto-Moncalieri 44
Tavella Gius., impieg., 30 v. Montevecchio.
Tavella Lucia di Gioachino 50 v. S. Chiara. 452
Tavella Marcell. e consorte 386 v. Brusa . 32
Tavella Pietro, rappr. 43-57 2 v. Andrea Doria 407
Tavella Teresa ved., agiata 14 p. Gran Madre di Dio.
Tavella Ugo Marcello, avv., 11 v. Corte d'Appello 783 877,965,1046
Tavella-Buzzi Eugenia, levatr., 30 v. Mazzini . 926
Tavelli Luigi Hotel Venezia, v. Venti Sett. 460
Tavelli Maria 676 str. Pronda (barr. Francia) 424
Taverna coniugi 59 c. Ponte Mosca . .447
Taverna frat., fabbri-ferr., 14 v. della Rocca . .422
Taverna Gio. (Ditta), statue sacre, 5 v. Mercanti 297,341
Taverna Gio., sorbett., 4 c. Ponte Mosca . .489
Taverna Giorgio di Gius. 41 v. Lessolo . 80
Taverna Gius., maestro canto, 5 c. Siccardi 868
Taverna Leonzio, sarto, 4 v. S. Teresa . . .283
Taverna Luigi, zoccolaio, 124 c. Reg. Margh. e 3 v. S. Giobbe 382
Taverna Luigi, avv., impieg. mun., 42 v. Donati . 607
Taverna Maria, tabaccaia, 9 v. Porta Palatina 645
Taverna Margherita 14 v. Morosini . . . 98
Taverna Oreste, maestro di canto e violino, 36 v. Accad. Albertina 866-68
Taverna conte Rinaldo, senat. (Roma) 557,790,1096
Tavernelli Ces., saponi e candele, 30 v. S. Secondo 367,514
Tavernelli E., vinaio, 39 v. Carlo Alberto *pag.* 4?7
Tavernese, sarto, 22 v. S. Secondo . . . . . .2?3
Tavernier Andrea, pittore . . . . .7??
Taviani Giuseppina, modista, 4 v. della Rocca . 2?8
Tavigliano (*vedi* Agliaudi di).
Tavola Enrico, ing., 4 *est* c. Vitt. Em. II . . 740,?
Tavola Valdese 15 v. Pio Quinto . . 445-20
Tavolai Spirito, ferram., 64 c. Vitt. Em. II . ??
Tavolay Teresa, agiata, 8 *bis* v. Fabro.
Tavolay-Peliolio Luigia, 4 c. Cairoli.
Tavolino Cecilia, negoz., 34 v. Roma.
Tealdi Fel., 15 v. S. Teresa . 39,714,1??9
Tealdi Matteo, geom. 7 v. Gaudenzio Ferrari
Tealdi Teresa, Edoarda e Maria di Matteo 290 str. Lanzo 8
Tealdi Teresina, foulards, 4 v. Fiochetto . . 268
Tealdi Vittoria in Borri 79 str. Borgaro
Teano Adele in Rizzi 2 v. Giuseppe Gene. 69,
Teatri:
Alfieri 10-98 2 p. Solferino 483
Balbo 3-06 15 v. Andrea Doria 485
Carignano 6-89 4 p. Carignano 485
Chiarella 37-07 via Principe Tommaso ang. v. Bern. Galliari . . . .
Gianduia già *d'Angennes*, 24 v. Princ. Amed. 486
Manzoni, 35 v. Bologna. 540
Regio 7-77 p. Castello 485
Ricreativo Sociale, v. Cesana (borgo S. Paolo) 540
Rossini 4-56 24 v. Po 485
Scribe 6-04 29 v. della Zecca. 486
Torinese 10-48 406 c. Reg. Margherita. . .486
Varietà Maffei, 5 v. Principe Tommaso . 486-484
Vittorio Emanuele 4-94 15 v. Rossini. . . 485
Tebona Luigia in Depaoli 228 c. Vercelli
Tecco bar. Melchiorre, 30 v. La Marmora . . .
Tecnografia Marandri 9-49 8 p. Solfer. 325-26-3?
Tecnomasio Italiano, 29 v. Lagrange . . . .
Tedaldi Pio Secondo, impieg., 90 v. Gioberti
Tedde Antonio, impiegato, 20 v. Juvara. . . .
Tedeschi Aldovrando, disegn., 496 c. Reg. Margh. 9?3
Tedeschi Cesare, ing., comproprietario della Ditta Tedeschi, Giudici e C. 40-92 35 v. Lungo Po, 27-45 *abit.* 26 via Amedeo Avogadro . . . .
Tedeschi Dufour Marianna, 7 v. Bonafous . . 7?2
Tedeschi Felice, avv. prof. 73 c. Vittorio Eman II; 10-64 *studio* 4 v. Consolata . 155,634-69,734 83,800-02-04-77,9??
Tedeschi Giacobbe, (Vercelli). . . .40??
Tedeschi Gio., impieg., 9 v. Cibrario.
Tedeschi Giulio, 67 c. Vittorio Emanuele II . 9??
Tedeschi Gius., ing. industr. 19-63 46 via Cernaia. . . . .
Tedeschi Gius., 7 v. Monte Bianco . . . .
Tedeschi Mario, proc., *studio* 4 v. Consolata *abit.* 73 c. Vitt. Eman. II . . . . . .
Tedeschi Massimo, ing. 33-60 *studio ed abit.* 4 v. Giusti . . . .885-90-97,9??
Tedeschi Olimpia, agiata, 9 v. Cibrario.
Tedeschi Pietro, capitano, 2 p. Madonna Angeli.
Tedeschi Ricc., neg. vino, 55 v. S. Donato e 44 via Galvani . . . .?92
Tedeschi Vittorio, ingegnere, 67 c. Vittorio Emanuele II . 556,723,804-34-48-90,400?,?52

Tedeschi ing. Vittorio e C.,

(Società anon.) stabil. meccanico 5-75 7 v. Monte Bianco (barr. Milano); 13-85 *uff. vendite, deposito* 40-17 2 c. Oporto; 19-62 *abit.* 67 c. Vitt. Em. II. 96 386-99,400

Tedeschi e Verga, *modelli e stampi*, 67 via Don Bosco 337

Tedeschi e Vitale, drapp. e lan. 31-07 2 via Davide Bertolotti ang. p. Solferino *pag* 286
Tedeschi, Giudici e C., *fabbr. tessuti lana* 40-92 35 v. Lungo Po (Vanchiglietta) 288
Tedeschi-Sacerdote Letizia, ispett. scol., 67 corso Vittorio Emanuele II 834
Tedeschi-Tedeschi Adelaide, 73 c. Vitt. Eman. II 731
Tedesco avv. Franc., min. del Tesoro (Roma). 557
Tedesco Guglielmo, rag., 48 v. Valeggio. . .960
Teghillo coniugi 19 v. Brugnone . . . 32
Teghillo, impieg., 2 v. Maria Vittoria.
Teghillo Anna, sarta, 6 v. S. Quintino . . .275
Teghillo Pietro, fabbricante mobili, 16 via Venti Settembre e 4 v. Carrozzai. . . 338-48
Tego Lor. fu Ant 40 *bis* c. Savona . . . 24
Teia Elisabetta, tint., 54 v. S. Quintino . . .297
Teisa Delfina, maestra mun., 2 v. Napione . .854
Teisa Luisa, inseg. munic., 9 v. Napione . . .842
Teisa Teresa in Riviera 84 c. Ponte Mosca .95 408-47-68
Teisa Vinc., latteria, 45 v. Napione 502
Telefoni dello Stato, Direz. compartimentale: 96 *Gabinetto Direttore*, 1-45 *Direttore tecnico*, 5-05 *contabilità*, 2-09 *contabilità interc.*, 1-79 *anticamera*, 47 via della Rocca; *Direz. Rete Urbana* 2-20 e 40-40 *Ufficio Direttore*, 15 *Segreteria e contabilità*, 1-87 *Ufficio Cassa nuovi abbonamenti*, 2-56 *magazzino*, 34 *Capo tecnico impianti esterni*, 2-19 *Capo tecnico impianti interni*, 2-18, 13, 2-02 *Reclami*, galleria Nazionale; 23-79 *abit. Direttore compartiment.*, 26 *abit. Dirett. Rete Urb.*, 2-37 *abitazione Dirett. tecnico compart.* . . .224,975
Telegrafi «Ufficio Centrale» 7-09 p. Carlo Alberto. 246,972
Telesio Giacomo, avv., 7 v. Campana.
Tellaro sor., lingeriste, 8 v. S. Chiara. 286
Tellaro Vittoria, sarta, 3 c. Reg. Margherita . 275
Tellini Gugl., prof., 23 v. Bogino 763,847,904-02-66
Tempia Gio., agiato, 10 v. dei Fiori.
Tempia Gius., prof., ragion., 28 v. Orto Botanico . . . . .826,?7
Tempo frat. e sor. fu Paolo 676 strada Pronda (Pozzo Strada) 421
Tempo Angela in Pattero 16 v. Ceres . . 75
Tempo Ant. fu Gius. 296 strada priv Commenda. 51,106
Tempo Carlo fu Ant. 48 v. Musiné 99
Tempo Ermellina, sarta-mod., 31 v. S. Giulia 275-78
Tempo Franc. 287 str. Piarezza 113
Tempo Giuseppe, impiegato, 13 v. S. Dalmazzo.
Tempo Gugl., notaio, 15 v. S. Chiara . .884
Tempo Guido, notaio (Nole) e 15 v. S. Chiara 885
Tempo Luigi, med. chir. 3 v. Perrone 947
Tempo Luigi (eredi), trine e merletti, 48 piazza Castello 269-99
Tempo Maria in Nicola 227 str. Vercelli . 461
Tempo Maurizio, sarto, 16 v. Porta Palatina .283
Tempo Paolo fu Carlo 676 str. Pronda (Pozzo Strada) 421
Tempo Teresa ved. 13 v. Lemie 80
Tempo Vitt., 70 v. Venti Settembre 268
Temporini coniugi, commest., 2 v. Cocconato 528
Temporini Innoc. fu Bern. 29 v. Bidone. 27
Temporini Matilde, latteria, 42 v. Morosini. . .502
Tenca Candido, imp. ferr., 28 v. Massena . . .980
Tenenti Tito, vice-canc., 45 p. Em. Filiberto . .665
Tenino Giac., velluti e set. 2 v. Tre Galline. 142 268-87-92
Tenivella Arnolfo, 34 v. Nizza 4005-34
Tenivelli Ang., dent.-mecc., 10 v. S. Fr. da Paola. 949
Tensi e C., cartiera (Milano) 14-74 filiale 24 v. Saluzzo . . . . *pag.* 328
Tenti Vincenzo, maggiore contab., 43 via Amedeo Avogadro 652
Tepatti Pietro, chiodi, 460 c. Reg. Margherita .395
Tepatti-Bertino Giovanna, mag. alim., 23 v. Nizza 540
Teppa sor. di Pier Luigi 4 v. Allioni. . .44
Teppa sorelle 4 v. priv. Martiniana. . . .88
Teppa Albertina ved. Chiolero 9 v. Deposito 443
Teppa Angelo fu Ferdinando 12 v. Principe Tommaso. . . . 29,85,98,447-28-29-39
Teppa Batt., legnami e carb., 3 v. Gerdil . 344-54
Teppa Corrado, avv. proc., 8 v. Scuole . . .883
Teppa Lorenzo, impieg., 37 v. Venti Settembre. 649
Teppa Luigi, avv., 9 v. Deposito 877
Teppa Teresa, 47 v. Martignana (barr. S. Paolo).
Teppa Vinc., carrozzaio, 38 v. Lanzo 342
Teppa Virg. in Girard 22 c. Vinzaglio . 464-67
Teppati sorelle, sarte, 20 v. dei Mille. . . .275
Teppati Cam., not., consigl. provinc. 8-97 6 v. Arsenale 629-34,884
Teppati Carlo avv., not. 8-97 6 v. Arsenale, *abit.* 15 v. Gaeta . . . 67,90,457,687 739-40, 884
Teppati Giacomo, sarto, 1 str. di Lanzo . .283
Teppati Gio., trattoria, 20 v. S. Agostino . .482
Teppati Luigia, pettinatr., 42 v. S. Agostino . .428
Teppati-Torretti Marianna, agiata, 8 v. Venti Sett.
Terenzi Gino, applic. Econom. (Bologna) . . .658
Terenzio Andrea, 12-72 rappr. Wagons-lits. Staz. P. Nuova 891
Terasconi Giorgio, ing., 36 v. Cibrario . . .890
Teresi Lina Maria, stiratr., 38 v. Mazzini . . .296
Termignon Michele, succ. Lachenal e C. 80 ferram., 14 e 15 v. Massena e 14 corso Duca di Genova 394
Termine Lor., tratt., 74 str. Valsalice 544
Termine Maria, modista, 38 v. S. Secondo . . .278
Termoforo, carboni uso domestico 42-09 12 v. Zecca.
Ternavasio Giulia, modista, 12 v. Bellezia . .278
Ternavasio Gius., impieg., 75 v. Mad. Cristina 1048
Ternavasio Gius., mecc., 20 v. Deposito . 422,769
Terrenzo (*vedi* Gromo di Ternengo).
Terni de Gregori nob. Luigi, tenente di vascello Palazzo Genovese 552
Terracchione Bened., pollame e selvaggina 34 v. Carlo Alberto 544
Terracini Davide e figli, gioiellieri 4-06 25 p. Carignano 307
Terracini Beniam., neg. vino, 4 v. Pio Quinto . 492
Terracini Diana, agiata, 7 v. S. Teresa.
Terracini Elia 22-23 9 v. Montecuccoli.
Terracini Elsa, maestra, 50 v. Cavour.
Terracini ved. Eugenia, 16 c. Siccardi.
Terracini Giacomo fu Aron succ., neg. oref., 3-16 33 v. Carlo Alberto 507
Terracini Gius. 3-16 33 v. Carlo Alberto.
Terracini Ida, professoressa, 25 v. Valeggio . .863
Terracini-Lombardi Antonietta, modista, 1 corso S. Maurizio 278
Terrando Angela, pasticc., 28 v. Venti Sett. e gall. Nazion. 522
Terranova Vinc., merc.-sarto, 7 p. Em. Filiberto . 284
Terrestre Piet., maestro mun., 42 v. S. Massimo 632,835
Terrier Achille (Parigi) 4029
Terrier Carolina, agiata, 2 v. S. Anselmo.
Terrini G. B., alpacca e pacfong, 14 v. Fabro . 394
Terreni Oreste, asfalto Lettomanopello (Genova) 355
Terrone frat., salsam., 22 c. Palermo . . . 543-44
Terrone Biagio, mag. alim., 46 v. Ospedale 540-44
Terrone Federico 4 v. Torquato Tasso 458-60
Terrone G. Batt., salsam., 3 v. S. Massimo. .543
Terrone Pietro, formaggi 41-67 22 c. Palermo.

Terruzzo Nicolò, neg. olio, 34 v. Mazzini *pag* 514
Tersaroglio Gius., macch. cucire, 20 v. Berthollet 408
Tersulla Luigi, neg. vino, 8 v. S. Agostino . .497
Teruzzi Antonio, impieg., 9 v. S. Donato. . . .757
Terzago Ant., agiato, 40 c. Vitt. Eman. II.
Terzago Clemente, merc. sarto, 76 v. Venti Sett. 284
Terzano, sarto, 4 v. Des Ambrois 283
Terzano Celestina in Chiesa 381 strada Cavoretto-Moncalieri 44
Terzano Ernesto, impiegato, 8 v. Calvo.
Terzano Fel., caffett., 49 v. S. Secondo 484
Terzaroglio Gius. 208 str. Moncalieri . . 92
Terzi marchese Gabr., colonnello, 20 v. Bogino.
Terzi Sant'Agostino Maria, tratt., 44 v. Tiziano .484
Terziano Luigi, impieg. post., 4 v. Saluzzo 974
Terzolo Carlo E., orolog., 62 c. Vitt. Em. II . 309
Terzuolo coniugi 462 str. Vercelli 464
Terzuolo Sec., rappr., 48 v. Gioberti . . 439 548
Tesio Antonietta ved. Macchi, levatrice 24 via Cibrario 926
Tesio Benedetto (Cavallermaggiore) 996
Tesio Carlo, impieg., 74 v. Venti Sett. 450
Tesio Carlo, pitt., 54 v. S. Domenico . . .522
Tesio Elvira ved. Mieno 72 v. Acc. Albert. 83,409
Tesio Ett. fu Ant. 23 v. Pr. d'Acaja. . . .420
Tesio Federico 64 c. Vitt. Em. II 467
Tesio Franc., sacerdote (Mad. di Campagna) . .704
Tesio Giacinto, prof., pitt., 7 v. Bonafous 828,904
Tesio Gio., dott., 4 v. Urbano Rattazzi 695
Tesio Gio., drogh., 25 v. Cibrario 370
Tesio Gio., neg. vino, 22bis v. Silvio Pellico . .497
Tesio Gius., spazzaturaio, Stazione P. N. . . .984
Tesio Lor., scult. in legno, 35 v. Bogino . . .335
Tesio Lorenzo, oggetti ant. chi, 7 v. Bogino . . .305
Tesio Vittoria, libraia, 28 v. Mad. Cristina . 324-32
Tesorati dott. Alessio, olii spec. per industrie 33-93 44 v. Venti Settembre.
Tesoreria provinciale, 8 v. Arsenale 987
Tessa coniugi 22 v. Circonvall. Nord . 75,403
Tessa Giacinta, edic. giorn., c. S. Maurizio ang. v. Vanchiglia 322
Tessaroli Ida, agiata, 53 v. Ormea.
Tessarotto L. e C., dep. macch., 5 c. Vinzaglio 405-38
Tessati Tersilla, pettinatr., 4 v. Fertola . . .428
Tessero Pietro, neg. alim., 15 v. Valp. Caluso 490,540
Tessieri Gius. e Ceresolo Crist. coniugi 45 v. Exilles 60
Tessieri-Ayres Clotilde, levatr. 44 p. S. Giovanni 926
Tessiore Ang., ing., dirett. dog., 98 c. Vitt. Em. II 644
Tessiore Edgardo, avv.-proc., 7 v. S. Dalmazzo *abit.* 98 c. Vitt. Em. II. 877-83
Tessitore Ernesto, neg. orefic., 5 v. Andrea Doria 307-09
Tessitore-Bigatti Livia, levatr., 5 v. Nizza . . .926
Tessiture seriche Bernasconi 35-45 4 via Genova 268
Tessore Caterina 43 v. priv. Bidotto . .425
Tessore Gugl., teatr., 12 v. Chiesa della Salute .542
Tessore Luca, salsam., 45 v. S. Giulia 543
Tessore Ott., mag. alim., 42 v. Cumiana 539-45,967
Tessore Teresa, vinaia, 6 v. Monte Soglio . .544
Tessore Tommaso, neg. vino, v. Allioni ang. v. Carmine 497,503
Tessuto Ricc., falegn., borgo Medioevale al Val. 348
Testa fratelli fu Ignazio, capi-mastri 9 via Bormida (Lingotto) 30,59
Testa frat. e sor. di Franc. 2 p. S. Martino 47,459
Testa sorelle, *Istituto*, 23 v. Garibaldi 864
Testa sorelle fu Giacomo 9 str. priv. Bormida 30,59
Testa ved. Raspi, 35 v. S. Secondo.
Testa Adele ved. Martinetti, edic. giorn., v. Garibaldi ang. c. Palestro 324

Testa Adele fu Dom. 600 str. Moncalieri *pag.*
Testa Adelina, sarta, 23 c. Oporto. 2
Testa Aless., rappr. riso e gran. 36-51 29 via Massena 459-
Testa Alfredo, prof., 3 e 5 v. dei Fiori . . . 8
Testa And., dott., 7 v. Gaudenzio Ferrari 814-15,40
Testa Angiol., maestra ballo, 23 v. Garibaldi 857-
Testa Carlo, capo uff. postale, 38 v. Acc. Albertina
Testa Cesare, negoziante, 44 v. Giulio.
Testa Cesare, rappr. 8-56 24 v. Cernaia 373,441,40
Testa Dante, artista dramm., 3 v. S. Massimo.
Testa E., biancheria, 44 v. Nizza . . . 295-94
Testa Ernesto, 36 c. Oporto. . . . 4019-21
Testa Eug., avv., 35 v. Princ. Amedeo.
Testa Eugenio, viagg. di comm., 54 v. S. Secondo
Testa Evasio, neg. mob., 8 v. Pio Quinto . . .
Testa Franc. 36 c. Oporto. . . . . .
Testa Francesca in Allaria 9 v. Novalesa .
Testa Francesco, scalpell., 44 v. Assarotti . .
Testa Genoveffa, agiata, 5 v. Carlo Alberto.
Testa Giacomo, 4 v. del Carmine.
Testa Giorgio, cuoi e pell., 40 v. S. Domenico . .
Testa Gio. (Biella) 46
Testa Gio., proc., 21 v. della Rocca. 8
Testa Gio. di Raimondo 44 v. Ormea .4
Testa Gio. e Capello Giacomo, capimastri, 9 via Bormida (Lingotto) . . . .
Testa Giov. Mario, avv. 21-37 6 v. Stampatori. *abit* 24 v. Sacchi . . 780,877-85,4027-37
Testa Gio. Stefano, avv., giudice, 14 v. Cardinal Maurizio. . . . .
Testa Gius. fu Stefano 8 v. Alba . . . .
Testa Gius., neg. pellami, 9 v. Corte d'Appello.
Testa Gius. fu Gio. ristor. 24 str. antica di Grugliasco 74
Testa Gius. fu Gio. e consorte 296 str. Lucento
Testa Giuseppe, capitano in rit., 44 v. Vanchiglia
Testa Gustavo, rag., 10 v. Arcivescovado. 4608
Testa L., bottigl., 7 v. Carlo Alberto. . . . .
Testa Leonardo, proc., 10 v. Ospedale . . . .
Testa Luigi, *Bar* 41-50 rimp. all'4 v. Roma .
Testa Martino e Giuseppina di Franc. 24 via Bagetti 47,
Testa Melchiorre impieg., 47 v. Catelfidardo.
Testa Mich., orolog., 4 p. Carlo Felice . . .
Testa Michele, ✻, colonn. in pos. ausil., 52 v. Ormea.
Testa Onorina, prof., 48 v. Accad. Albertina .
Testa Pietro fu Gio. 912 v. S. Paolo . .
Testa Pietro Luigi, avv.-proc. 32-13 4 v. del Carmine, *uff.* 17 v. Barbaroux. . . 87
Testa Placida, maestra mun., 23 v. Bologna . .
Testa Roberto, fornit. milit. v. Cocconato 97
Testa Secondo, agiato, 14bis v. Princ. Tommaso
Testa Teresa, ricam. oro, 7 v. Giulio . . .
Testa Vitt., mag. alim., 29 v. Drovetti . . . .
Testa e Capello, impresari, Tetti Frè (Lingotto) 2
Testa e Dogliotti, avv. 14-00 6 v. Stampatori
Testa e Vincenti, *Bar* 44-97 47 v. Nizza.
Testa-Grange Aurelia, merc.-chinc., 6 v. Amedeo Avogadro . . . .
Testadiferro (Ditta di Scaglia Lucia), fabbric. mobili, 2 v. Scuole e 4 v. Consolata . 338-
Testafochi Adolfo, prof. violino, 25 v. Mad. Cristina
Testera Camillo, avv., segr. capo del Municipio, 7 c. Valentino 604-06
Testera Ed., med.-chir., 46 c. Casale . 640,74
Testera Luigia e Gius. di Cam. 454 via Cucchi (Cavoretto) . . . .
Testi Enrichetta in Gelati 48 v. Bellavista
Testone Carlo, salsam., 15 v. Bellezia . . .
Testoni Aless., agente di banca (Biella) . . . .

Testoni Armando, 54 v. Mazzini . . . . . *pag.* 957
Testore, padre domenicano, 44 v. Bellezia.
Testore Adele, maestra mun., 50 v. S. Chiara . .856
Testore Antonio 58 str. Valpatonera . . .456
Testore dott. Ant. e Seb. fu Gio. 22 via Garibaldi. 43
Testore Pietro, avv., proc., 3 v. Botero, *abitazione* 4 p. Savoia. 684,877-78 85
Testore Pietro, maestro d'arte Alb. di Virtù, 44 v. Napione 709
Testore-Pugno Maria 185 str. Nizza 404,744
Testori sorelle 30bis v. Baretti 448
Testori Ant., industr., 44 v. Silvio Pellico . . .669
Testori Eligio 30bis v. Baretti . 20,84 447-48, 464
Testori Emilio 30bis v. Baretti . . 20,84,448
Testori Giuliano (Ditta) bronz. 12-52 30ter v. Baretti 593-94
Testori Giuseppe e figli, bronzista 4-25 14 v. Silvio Pellico 395
Testori Pietro, neg. ferram. 28-97 50 via S. Chiara 593-95 4052
Teti Gius., sarto, 68 v. Venti Sett. 283
Tetti G. B., mag. alim., 35 v. Vanchiglia . . .540
Tetti Gio. Batt. fu Ignazio 4 v. Goito . 54
Tettoni Lanfranco, pensionato, 9 v. Corte d'Appello.
Tha Dom. ved. Barbero e nip. 30 via Marocchetti 87
Thals American Diamand Palace, 18 v. Roma .307
Thaon Gius., strum. music., 5 v. Arcivescovado 344
Thaon di Revel contessa Clementina nata Benedetti-Riccardi, 74 c. Vitt. Em. II . . 597,750
Thaon di Revel conte Genova, senat. (Roma) 553,782
Thaon di Revel cont. Irene n. Martini di Cigala 77 c. Siccardi 597
Thaon Revel di S. Andrè march. Isabella nata Pes di Villamarina 35-22 24 v. Ospedale 407,453-55 597
Thaon di Revel conte Ott. 74 c. Vitt. Em. II 454 553 597
Thaon di Revel conte Paolo, vice ammiraglio, 77 c. Siccardi 597
The Berlitz School of Languages, ufficio traduzioni, 43 v. Roma . . 434,862-63-64-65
The Cape Asbestos C. Ltd. 9-04 *fabbr.* Basse di Dora 363
The Dunlop Pneumatic Tyre e C. pneumatici, 39 v. Bertola 445
The Gresham, assic. vita, 40 v. Arsenale . .430
The International Institute of Languages, 4bis v. Arcivescovado 864-65
The Max Ams Machine Co. agenzia 44-57 64 v. Nizza.
The National Cash Register C.º Ltd., 18 via Mercanti 407
The office of accessorys Typewriters, 4 via Carlo Alberto 407
The Spreading Company (Pubblicità perm.) 17-31 3 v. Davide Bertolotti. 436
Thermignon Delfino, maestro (Venezia) . 963
Thermignon Gio., ing. arch., 8 v. S. Chiara . .847 855-90,903
Thermignon Matilde, 8 v. S. Chiara.
Thesia sor., direttr. istit. Aporti, 26 c. Vitt. Em. 860
Thezè Luigi, riparat. oggetti antic., 10 p. Gran Madre di Dio. 305
Thezè M. B., fiori artificiali, 40 p. Gran Madre di Dio 349-20-44
Thiabaud Franc., ✻, direttore Officina Carte-valori, 44 v. Lagrange 843
Thiebat not. Gius. Brusson, cons. prov. (Aosta) .629
Thierbach Edoar., ✻, ing., 26 c. Francia 890,4046

Tholosano di Valgrisanche nob. Giovenale 282 str. Pecetto . . . . *pag.* 444
Tholosano Gius., pension., 5 v. Deposito.
Tholozan Emma in Bonino 267 strada Cartman 39
Thomas Adams e Comp. (Ditta) 54 strada ant. di Rivoli 427
Tolomas e Pedroni, decorat. 30-96 41 v. San Francesco da Paola 314
Thomatis Ermelia, direttr. Istit. Rachitici. 53 c. Firenze 745
Thomatis Gius., incisore, 25 c. Firenze .334,904
Thome Luigi, impieg., 8 c. S. Martino.
Thonet frat., mobili in legno curvato, 46 via Maria Vittoria 338-39
Thorsch Enrico Gius. (Parigi) 989
Thovez Enr., scritt., 69 c. Siccardi .795,904-28-40
Thovez Ettore, ing., 69 c. Siccardi 813-34-48-90,4048
Thuriet Charl, 54 v. Ospedale 957
Tibaldero Casimiro, sacerdote, profess., 6 v. Principi d'Acaja 865
Tibaldi Alfonso, drogh., 76 v. Nizza 370
Tibaldi M., succ. Carignano G., neg. carta, 42 v. Porta Palatina 329
Tibaldi Matteo, tipogr., 5 v. Mercanti . . . 772
Tibaldi Tancredi (Châtillon) 797
Tibaldo Angela ved. Taverna 20 v. Chiusella 47
Tibiletti Paola, sarta, 33 v. Garibaldi 275
Tibò Adele, agiata, 74 v. Assietta.
Tibò Carlo Vitt., impieg. banca, 20-22 v. Genova.
Tibò Chiaff., geom., rappr., 20-22 v. Genova 438,894
Tibò Franc., prof., studio rag. 34-49 4 via Pietro Micca 629,856-63-95,4014
Tiboldo frat. e sor. fu Secondo 8 v. Perrone 442
Tiboldo (Ditta), decorat., 58 v. San Quintino e 59 c. Oporto 343-44
Tiboldo sor. fu Franc. 188 c. Reg. Margh. 425
Tiboldo Ant. e Franc. fu Ferdin. 58 via S. Quintino 403-38-39
Tiboldo Daniele 9 c. Siccardi . 42,4002-56
Tiboldo Firm., orolog., 59 c. Oporto. . . . 309
Tiboldo Fr., neg. gran. 9 c. Siccardi 42,65,548
Tiboldo Giulio (Lanzo Torinese) . . .460
Tiboldo M., cartol., 68 str. Vercelli 528
Tiboldo Daniele neg. granaglie, 20-54 9 c. Siccardi, *abit.* 10 v. Cibrario 42
Tibone Ang., notaio (Rocca Canav.). 885
Tibone Dionigi, med. assist. volont., 4 v. Volturno e 14 p. Cavour .495-96,704,840.947
Tibullo Santino, uff. postale, 79 str. di Francia.
Tiburzio Delfino, fumista, 5 v. Valperga Caluso 359
Ticinetto (*vedi* Morelli d.).
Ticozzi Ambrogio 24-84 rappr., 3 v. Ponza 440
Tidia Edoardo, casse per imball., 400 v. Saluzzo 345
Tidili Giorgio, mag. alim., 40 Ponte Trombetta 530-48
Tiddia e Bertea, nichellatori, 38 v. Sacchi . .340
Tili Giuseppe, pubblicista, 4 c. Orbassano . .938
Tilli Guglielmo, ing. 3 v. Pastrengo 834
Timermans Giovanna, benestante, 4 v. Sforzesca.
Timossi Paolo, cons. comun., neg. cuoi 12-48 26 v. Monti ang. c. Massimo d'Azeglio . 89,98,373,441,604-23,753-54-75-98 897-98 99,966,4005-27 46-53-56
Timossi Virginio e Serra Rosa coniugi 7 v. Chiusella 47
Timossi Virg., lan. e drapp., 19 v. Lagrange 287,440
Tinelli Amalia, insegn., 6 v. Porta Palatina . 855
Tinelli Andrea, sarto, 42 v. Zecca 283
Tinelli Gio., leg. libri, 496 str. Vercelli 330,438
Tinetti-Gorla Annalena, insegn., 19 c. S. Maurizio 840
Tinivella Emilio, 8 *bis* v. Baretti 430
Tinivella Gius. 81 p. Nizza 22,62,443
Tinivella Luigi falegn., 23 v. Beaumont 22,338-48

Tinivella Orsola in Ferrero 3 c. Dante *pag.* 55
Tinivella Paolo, industriale, 3 c. Valentino.
Tinivella Piero, impieg., 8 c. Vinzaglio . . . 645
Tinivella e Berta, palchetti 16-19 49 v. Bava. 343
Tinti Margherita, sarta, v. Cuorgne 275
Tioli Olimpia fu Edoardo in Ugotti Ant. 368 dalla str. Cavoretto-Moncalieri . . . 44
Tioli W., rappres., 24 v. Carlo Alberto.
Tione Pietro e figli, giard., 26*bis* v. S Franc. da Paola e 26 v. Ospedale 349
Tione Pietro, orticolt., 26 *bis* v. S. Franc. da Paola.
Tipografie
Artale 32-85 8 v. Ospedale 325
Bona 6-72 3 v. Ospedale 325
Borgo Dora, 5 c. Ponte Mosca 324
Celanza 34-54 33 v. Garibaldi 324
Collegio Artigianelli, 14 c. Palestro 323
Cooperativa 12-83 9 viale Stupinigi . . 324
Economica 30-91 7 v. Corte d'Appello . 324
Editrice Cattolica 32-31 4 v. Passalacqua 324
Editrice Nazionale 17 32 149 via Nizza 30-62 *direz.* 149 v. Nizza 404,324-25
Fredi Botta 18-50 29 v. del Carmine . . 325
« Gazzetta del Popolo » 6-62 12 v. Quattro Marzo 324
« Gazzetta di Torino 4-38 1 v. San Anselmo 324
Grato Scioldo, 14 v. Parini 324
Legale, 12 v Cibrario 324
Marietti 25-73 58 v. Maria Vittoria . . . 324
Municipale (Schioppo Enr.) 16-22 v. della Zecca (vic. Benevello) 324
Officine Grafiche, 24 v. Montebello . . . 324-25
Palatina, Bonis, Rossi e C 38-52 20 via Giulio ang. v Consolata 325
Panizza 34-52 24 viale Stupinigi 324
Reale-Paravia 1-42 29 v. Arsenale 45,324
Sacerdote, 22 v. Carlo Alberto 324
Salesiana, 32 v. Cottolengo 324-25
« Stampa » 11-36 1 v. Davide Bertolotti . 324
Subalpina, di Marino, 20 v. S. Dalmazzo 324
Teatrale e commerciale 31 11 28 v. S. Tommaso e 18 v. S. Teresa 324
Unione-Editrice 3-19 28 c. Raffaello 422,324
Vogliotti 33-03 3 v. Urbano Rattazzi . . . 325
Zola, 54 v. Bertola 325
Tiranti Felice, 9 v. Nizza 774
Tiranti Pietro, macch. cucire, 41 v. Principe Tommaso 408
Tiranti Vitt., prof. Università di Pisa e Urbino 877
Tiranty Umb., avv.-proc., 59 v. Garibaldi. . 877-83
Tirelli Pietro, impieg. dogan., 4 v. Vigone . 644
Tirelli Vitige, dott. prof., 22 v. Giulio 698,729 730-33,800-05 06,917-79
Tiretta contessa Augusta fu Edoardo ved. Lovadino 19-26 15 v. Alfieri . 41,79
Tiro a segno Nazion. 8-44 barr. Martinetto 70
Tirone frat. fu Gio. 6 v. priv. Lemie . . 80
Tirone frat., sor. e loro madre 45 v. Garibaldi 454
Tirone Adolfo, disegn. 3 27 40v. Mazzini 863,903
Tirone Ant., profum., 16 e 18 v. Garibaldi 367,426
Tirone Attilio, ing. ferr., 48 v. Garibaldi . . . 984
Tirone Caterina, drogh., 20 v. S. Quintino . 370
Tirone Ett., ing., 33 v. Mazzini 630
Tirone Felice 3 v. Cuneo 54
Tirone Franc. 7 v. Lemie 80
Tirone Gio. e figli 408 v. Mad. Cristina. 84.345
Tirone Gio. fu Giac. ing. 46 v Morosini 85,98,737,890.960,1052
Tirone Isabella, drogh., 44 p. Vitt. Eman. I *pag* 370
Tirone Pietro, profum., 96 c. Vitt. Em. II . 367, 426
Tirone Regina, profum., 64 c. Vitt. Eman. II 367
Tirotti Stefano, dott., 54 c. Re Umberto . . 97
Tirozzio Gio., alberg. 36-13 4 p Solferino . . 48
Tirozzo frat. fu Giac. 4 v. Cappel Verde. 3
Tirozzo Franc. di Giac. 49 v. S. Anselmo . 44
Tirozzo Giacomo, 33 v. Venti Settembre . . . 96
Tirozzo Gio. alberg. 11-13 44 v. Venti Sett. *abit.* 340 str. Pianezza . . 402 44,478.1007
Tiscornia Michele, capitano (Genova) . . . 1007
Tito Ettore, pittore (Venezia) 79
Tivano Madd. ved. Carello 472 str. priv. Sei Ville 44
Tivoli-Goldmann Sofia 44-34 38 v. Arsenale.
Tobler Francesco (Novara) 105
Tobler Teodoro (Berna) 1057
Tobia Stef., prof., rett Istit. Sordo-muti, 12 via Assarotti 71
Tocca Gio., fioraia, rimp. al Cimitero . . . 349
Tocci Luigi, sart., 13 v. S. Rocchetto . . . 539
Tocco Luigia, tabacc., 35 v. Garibaldi . . . 64
Tocco Franc., apparecchi gas, 2 v. Mazzini . 404-3
Todaro Franc., prof., senatore (Roma) . . 555
Todde Gius. avv.-proc. 42-93 *studio* 5 c. Siccardi, *abit.* 9 v. Allioni 877-8
Todescato Aug., intagl. legno, 49 c. Valentino. . 335
Todeschini Emilio, 6 v. S. Benigno (Regio Parco) 64 726-39-42 959-9
Todros fratelli A. e C., articoli tecnici, 45 via S. Dalmazzo 408,54
Todros Annib. cinghie, 4-36 6 via Ormea, *depos.* 8 v. Molinette, *abit.* 12 v. Parini 290.57
Todros Attilio, impieg., 4 v Giusti.
Todros Camillo, rappr. 30-66 25 v. S. Dalmazzo 4
Todros Davide, rag., 98 c. Vitt. Em. II . . . 800
Toeplitz Giuseppe, (Milano) 990
Toeplitz Lodov. 4-55 69 c. Siccardi . . 990,102
Toesca Corinno, rappr., 49 v. Venti Sett. . 45
Toesca Ercole, 14 c. Valentino 105
Toesca Ernesto, deposito vini 30-06 14 c. Valentino, 16-10 40 v. Molinette 3
Toesca nob. Gius fu L. Moncalieri . 120-29-6
Toesca Maria moglie Lavini 44 v. Ospedale 55,15
Toesca Pietro, dott. prof., p. Castello, palazzo Madama 795--98,807-1
Toesca-Abbati Emilia 14 c. Valentino. . 3
Toesca di Castellazzo nob. Adele n. Pochintesta. 43 v S Franc. da Paola. 597
Toesca di Castellazzo conte Carlo, avv., prof., *studio legale* 42-16 7 c Siccardi, *abit.* 22 v. Principi d'Acaja . 597,634-86,740.8 859-77,944,10
Toesca di Castellazzo conte Gioach., avv., cons prov., 22 v. Princ. d'Acaja 71,44 597,628-29-30-36-37-40,707-43-48-95,827,10
Toesca di Castellazzo nob Gioachino Luigi, 45 v. S. Francesco da Paola 59
Toesca di Castellazzo contessa Giulia nata Palma di Borgofranco, 43 v. S. Francesco da Paola 597,6
Toesca di Castellazzo nob. Giulio (Limone Piemonte) 5
Toesca di Castellazzo nob. Giulio Ang., 43 via S. Franc. da Paola 5
Toesca di Castellazzo nob Pompeo, avv. procuratore 35-99 *studio* 34 v. Barbaroux, *abit.* 43 v. San Franc. da Paola . 597,877-
Toesca di Castellazzo cont. Vittoria n. Castellani 22 v. Principi d'Acaja 71,597,734-

Tofani Gio., ing (St.-Marcel) . . . *pag.* 454
Tofanin Giacomo, macch. cucire, 50 v. Venti Sett. 408
Toffaloni Aless., tipogr., 29 v S. Secondo . . 324
Toffaloni Eug. litogr. 50 29 v S. Secondo 404 325,709
Toffaloni Rosina, tintoria, 44 v. Sacchi . . . 297
Toffanin Vinc., assist., 49 v. Cibrario 654
Tognacca Carlo, negoziante, 20 v. S. Quintino
Tognacca Pietro, farm., 4 v. Reggio e 55 corso Firenze 922
Tognacca e Giglio-Tos, rappresentanti, 10 via Pietro Micca 304-05-06-48
Tognolo Antonio, *coupeur*, 47 v. Carlo Alberto.
Tognotti Isid., latton., 6 c. Duca Genova . . 404
Tognotti Teresa, m re., 26 v. Mazzini. . 292,301
Toia frat. fu Gio. 373 v. Verolengo . . 47,462
Toia Biagio, corriere, albergo Croce Rossa . . 447
Toia Gio., 25 v. Stampatori.
Toia Gio., neg. scope, 28 v. Alfieri 349
Toja Ang., macell., 274 viale Mad Campagna 535
Toja Ang. fu Gio. 156-158 str. S. Margherita 442
Toja Ant. fu Gio. 80 str. ant. Verolengo . . 47
Toja Antonio, inserv., 84 v. Saluzzo 816
Toja Bartol., neg formaggi, 43 v. Palazzo Città 543
Toja Cesare di Aless. 113 str. di Francia . 66
Toja Clelia in Gillardi 4 v. Gio. Somis 57,119-49
Toja Franc. fu Gio. 80 str. ant. Verolengo 47,462
Toja Gius. (Ditta), fabbr. buste 8-89 47 c. Principe Oddone e 4 v. Gio. Somis 327-33-74
Toja Maria in Carosio 4 v. Gio. Somis 57,119-49
Tola Doria cont. Angelina, 11 *est* c. Vitt Em. II.
Toldo Pietro, prof., 3 v Giusti 807-16-24
Tolotti Ant., capit., 45 v Rosine 704
Tolotti Giulio, ing., 28 v. Accad. Albertina . 1040
Tolotti Valerio, calzol., 6 v. Bellini 384
Tolu Elisio, impieg., 24 v. Vigone 674
Tomaselli Piero, dirett. Istit. Schimmelpteng. 46 c. Siccardi 725
Tommasina Gius. prof. 39 c. Oporto . 16,98 103-38,1048
Tomasina Teod. fu Batt. 77 v. Massena . . 88
Tomasina e Rocchinotti stucc., 77 via Massena 88.352
Tomati Arcang., geom., 15 v. Orfane. . . 358,894
Tomatis Aless. negoz. mobili, 20 v. San Dalmazzo, *abit.* al 17 48,539
Tomatis Angiola, maestra mun., 2 v. dei Fiori 842
Tomatis Cat., affitta-camere, 33 v. S. Francesco da Paola 455
Tomatis Gio., impieg., 46 v. Cernaia 658
Tomatis Gio., neg. mobili, 7 v. Botero . 359,948
Tomatis Guido, avv., 58 v. Ospedale . . . 707
Tomatis Secondo, 4 v. Consolata 670
Tomatis Stef., latton. 14-26 16 v. Lagrange 360.404
Tomatis-Magliano Ang., levatr., 24 v. Saluzzo . 926
Tombello Franc., mag. alim., 46 v. Giac. Leopardi 540
Tombesi Carlo, impieg. ferr., 62 v. Mad. Crist. 980
Tombesi Raoul, cap. del Genio, 86 c. Vitt. Em. II. 654
Tomeno coniugi 262 str. Nizza. 402
Tomiolo Eug., avv., 28 v. S. Dalmazzo 877-83,1037
Tomitz Luigi, colonnello a rip., 29 c. Pr. Oddone.
Tommasi Aless., rappres., 40 v. S Franc. Paola 445
Tommasi Anna, pensione, 46 c. Ponte Mosca. 482
Tommasi Enr., impieg. ferr., 45 v. S. Secondo . . 979
Tommasi Giulio, avv.-proc., vice-concil., 40 via Garibaldi, *abit.* 14 v. Assarotti 669-70,877-83 948,1025
Tommasina A., 240 str. Nizza.
Tommasina Adele di Luigi maestra mun., 26 v. Maria Vittoria 102,835
Tommasina Ant., latteria, 4 v. Chieri 502
Tommasina Ces., ing., 40 v. dei Fiori *pag.* 635,844-45 890-94,1048
Tommasina Mario, maggiore-med., 2 piazza Lagrange 653
Tommasina Borsarelli Matilde, dottoressa, 9 via Venti Settembre 826-62
Tommasina Vitt., decor. appart., 36 v. Carlo Alb. 344
Tommasini Ant. pellicciaio, 47 v. Roma 64,374
Tommasini G., drogh., 34 v. Vanchiglia . . . 370
Tommasino Angelo, vinaio, 2 v. Valprato . . 544
Tomola cont. Petronilla in Nazzari di Calabiana 5 borgo Crocetta 45,54,441
Tomola Calpini Rosa, 24 v Cristoforo Colombo. 732
Tomola Placidia in Ramboso e Virgilia in Alvazzi sorelle v. Cristoforo Colombo 45
Ton Pietro, rag., 8 v. Valperga Caluso.
Tona Pietro 50 e 52 v. Malone 85
Tonatto Luigi legal., 40 v. dei Mille . . . 328-30
Tonda Bern., dirett. didatt. (Cirie) 632
Tonda Giulio, impieg., 20 v. Pallamaglio . . 987
Tondini Bartolomeo, verniciatore e carrozz., 94-96 v. Nizza. 343-42
Tondini e C., carrozz. per autom. 22-14 96 via Nizza 342.448
Tondori, impieg., 49 c. Francia.
Toné Ant. fu Ang. giocattoli, 34 v. Lagrange e 2 v. Andrea Doria . . . 141,305
Tonelli Agostino, direttore *Manif. Ital. di cartonaggi* (Soc. anon.) 27-27 6 v. Ferrone e 10 v. Juvara, *abit.* 15 v. Assarotti 328.1025
Tonelli Bartol., fabbr. strum. chirurgia 17-76 29 v. S. Francesco da Paola . 383-87,443,922
Tonelli Cesare, med. chir., 16 v. Orfane . 694,917-79
Tonelli Emilia, agiata, 3 c. Duca di Genova.
Tonelli Flavio 3-15 rapp., 16 v. Orfane . 362,443
Tonelli Franc., geom., 16 v. Orfane . . 892-94,1050
Tonelli Gemma, fabbrica camicie, 4 v. Maria Vittoria 294
Tonelli Giulio, materass., 13 v. Corte d'Appello. 385
Tonelli Gius. 23 c. Regina Margherita . . 424
Tonelli Gius. 15-61 litogr. e fabbr. scatole (Soc. An. Torinese Consumatori Cartonaggi), 43 c. Regina Margh. . 124,1024
Tonelli P. (*Au Corset Parisien*) 17-76 24 v. Mazzini 279
Tonelli Vittorio, impieg., 102 c. Vitt Em II.
Tonello Costanzo, dott. 2 p. Carlo Em. II . . 947
Tonello Teresa, maestra elem., 7 p. Solferino.
Tonengo Franc., neg. legna e carb., 8 via Cuorgne 354,497
Tonetti Carlo, impieg., 6 c. Cairoli 996
Tonetti Gaud., tornit. legno, 3 v. Misericordia 335,967
Tonetti Luigi, vice-segr. Int. Fin., 26 v. Bidone 639
Tonfolini Em., calzol., 3 v. Melchior Gioia . . 384
Tonfolini Giuseppina, sarta per bamb., 19 corso Re Umberto 275
Toniacca G. B., avv.-proc., 15 v. S. Chiara . 877.996
Toniaccio sorelle, sarte, 15 v. Roma 275
Toninetti sor. e madre 3 v. Palmieri . . 409
Tonini Eug., dott., vice-pretore, 2 v. Rosine . 667
Tonini Mario, tenente, 9 v. Matteo Pescatore . 648
Toniolo Gius., prof. ordin. di Econ. politica all'Univ. di Pisa 678
Tonlei Franc., impieg. munic., 9 v. S. Franc. Paola.
Tonnarelli Ida in Zeppegno 258 str. Moncalieri 93
Tonso Amalia, prof^{a}, 7 v. Montecuccoli . . 830-63
Tonso Bartol. fu Mich. 1 v. Levanna . 80
Tonso Emilia, 50 v. Po.
Tonso Giovanni, prof., 80 c. Vitt Em. II. . 865.940
Tonso Du-Bois Alfr. 46 v. Maria Vitt. 441-63
Tonta Gius., ing. (Pegli) 718,897
Topazio Fortunato, 4 v. Misericordia.

Topini Enrico, impiegato, 44 v. S. Secondo.
Topino Ant., biancherie, 3 v. Fiochetto . *pag.* 293
Topino Giov^a^ ved. Cusotto 28 v. Marocchetti 87
Toppia Franc., ing., 10 c. Re Umberto . . . 890
Toppia Enrico, ing., 10 c. Re Umberto. . 890
Toras Anna ved. Rosa 4 v. priv. Goletta 73
Torassa Mattia, Mirafiori. 774
Torassa Pietro, prof., 26 c. Princ. Tommaso 846.1039
Torasso coniugi 583 str. Bertola alla Verna 26
Torasso Andrea, ing. **24-78** 37 c. Valentino . 890
Torasso Angela, maestra mun., 37 c. Valentino 837
Torasso fratello e sorelle fu Antonio 208 str. Bertolla. 26
Torasso Bened., geom. catast., 22 c. Mass. d'Azeglio 633
Torasso Elisabetta in Frossati 20 v. Paesana 407
Torasso Franc. fu Mich. 208 str. Bertolla. 26
Torasso Teresa, fabbr. mobili, 22 v. Monte di Pietà 338-85
Torazza frat. fu Giorgio 67 str. Borgaro . 29
Torazza sorelle, sarte 26 v. Belvedere 275
Torazza Bartol., 72 c. Vitt. Em. II.
Torazza Dom. ved. Cima 67 str. Borgaro . 29
Torazza Emilia in Goglio 21 str. ant. Rivoli 427
Torazza Gasp., avv.-proc., 8 v. Garibaldi . 877-83
Torazza Gio., mag. alim., 47 v. Lagrange. . . 540
Torazza Gio., pizzic., 9 v. Stampatori 513
Torazza Gius. pizzic., 130 barr. di Lanzo 78,528
Torazza Luigi, macellaio, 38 via Garibaldi e 244 Madonna di Campagna 525-35
Torazza Pietro, rag., prof., 21 v. Garibaldi . . 844
Torazzo (*vedi* Castelnovo di).
Torbacco Luigi, impieg., 48 c. S. Maurizio.
Torcelli Vitt., sarto. 4 v. Accad. Albertina . . 283
Torchio Adel. ved. Demichelis 364 strada Cavoretto-Moncalieri 44
Torchio Antonio 24 v. priv. Ellero . . 59
Torchio Cand., merc.-sarto, 9 v. Garibaldi . 283-84
Torchio Cesare, merc. sarto, 44 v. Garibaldi . 284
Torchio Emma, 70 v. Cesana (barr. S. Paolo) . 725
Torchio Ern., capit. medico, 43 p. Vitt. Em. I.
Torchio Ettore, ragion., 47 v. Bidone.
Torchio Ferdin. 24 e 26 v. Canischia . 49,66
Torchio Giacomo, avv.-proc., 9 v. S. Dalmazzo 877-83
Torchio Gio., commerc., 33 c. Re Umberto.
Torchio Giuseppa, tratt., 2 c. Raffaello. . . . 479
Torchio Gius., fabbr.-mobili, 10 v. Bern. Galliari. 338
Torchio Gius., rigattiere, 33 v. S. Secondo . . 303
Torchio Luigi fu Ant. macell., 15 c. Oporto, *abit.* 580 v. Circonv. Ovest 12,49,525
Torchio Luigi, sarto, 2 v. Genova 285
Torchio Luigia, tabacch., 428 (Campidoglio) . 646
Torchio M., calzol., 63 v. Saluzzo 384
Torchio Maddal., 27 v. Barolo. 717
Torchio Maria, biancherie, 47 v. Assarotti . 293-96
Torchio Maria, sarta, 44 v. Buniva 276
Torchio Pietro macell., 45 c. Oporto . . . 437
Torchio Secondo fu Gio. 70 v. Cesana . . 46 437,704-25
Torchio Secondo, calzol. e zoccol., 50 v. Nizza. 384-82
Torchio Stefano, olii e salumi, 27 v. Bellezia . 544
Torchio Umb., parrucch., 24 v. S. Giulia. . 426
Torchio-Baro Maria, levatr., 55 v. Saluzzo . 695,926
Torchio-Corsini Teresa, cartol., 34 v. S. Secondo 332
Torchio-Ferrero Maria, vettur., 164 p. barr. Nizza 462
Torchio e Masoero, neg. vini, 14 p. Castello . 492
Torcia Caterina ved. Zanino 640 str. Pascolo 440
Tordella Gio, neg. vini, 44 v. S. Secondo . 492-97
Torelli G., litogr., 6 v. delle Scuole. 325
Torelli G. B., orolog., 48 p. Vitt. Em. I . . . 309
Torelli Giac., impieg. daz., 44 v. Tarino . . . 643
Torelli Gio., 6 v. Scuole 768
Torelli Gio., 33 v. S. Massimo 784
Torelli Gio., profumiere, 44 v. Barbaroux *pag.* 367
Torelli Gius., prof., imp. R. Casa, 46 v. Ormea . 556
Torelli Luigi, fabb.-ferr., 99 e 109 str. Lanzo . . 345
Torelli Maggiorino, rappr., 4 p. Vitt. Eman. I 439,756
Torelli Maria, modista, 2 v. Perrone 278
Torelli Paolo, geom., ispett. Camposanto, 20 v. Vassalli Eandi 608
Torelli Simone, coloniali **4-32** 4 v. Boucheron . 363
Torelli Ter. fu Ant. 20 v. Vassalli Eandi 12,159
Torelli-Viller Maria, 24 v. Montebello.
Torello B., commerc., 18 v. Duchessa Jolanda.
Torello, Cauda e C., tessuti **10-42** 29 v. Barbaroux 286-88
Torello-Picchetto Emilio, rappr., 28 v. Giacinto Collegno 444
Torello-Saracco Modesta, fabbr. busti, 20 via Pietro Micca 280
Toreno Carlo, segretario, 73 c. Francia . . . 743
Torero Ant., neg. legna e carb., 22 v. Rossini. 354
Toretta sor., sarte, 12 v. Roma 276
Toretta Gio., lingerista, 16 *bis* v. Princ. Tomm. 286
Torielli, incisore, 39 c. San Maurizio 334
Torielli Carlo, disegn., 48 v. S. Giulia . . 854,903
Torione Prospero, panett., 33 v. Vanchiglia . 522
Torla Giulietta, sarta, 45 v. Cibrario 276
Torlonia duca Leop. senatore, (Roma) . . 752.1000
Tornaforte (*vedi* Bruno di).
Tornaghi Carlo, pensionato, 33 v. Bernard. Galliari.
Tornaghi-Colla Albina, levatr., 9 v. dei Fiori . 926
Tornari Gio. Batt., vice-canc., 27 v. Berthollet . 663
Tornavacca M., capo calz. milit., 27 v. Po.
Tornavacca Maria insegn. music., 27 v. Po . . 842
Torniamenti Maria, ombrell. panier., 78 via Villafranca 537
Tornielli C., mag. alim., 66 c. Princ. Oddone . 540
Tornielli Gio., mobili in legno, 35 v. S. Domen. 338
Tornielli di Borgolavezzaro conte Gaud. (Novara) 954
Tornielli di Crestvolant conte Celest., cons. prov., 37 v. Artisti 15,597,628 704-12-16-21-38-42-43,838-47,961-64-65
Tornielli di Crestvolant contessina Costanza, 37 v. Artisti 597,714-17
Tornielli di Crestvolant cont. Teresa n. Cordero di Montezemolo, 37 v. Artisti . . 597
Tornielli di Crestvolant nob. Vitt., 37 v. Artisti 597
Tornielli di Vergano conte Vittorio, 93 c. Vitt. Emanuele II.
Tornotti Fed., fabbr. oref. **7-92** 11*bis* via Finanze **4-75** *villa* in Val Salice . 306-09
Toroni Lorenzo, perito (Borgomanero) . . . 897
Torra Gio., impieg. (Cuorgnè) 653
Torre coniugi 562 str. Val Patonera . . 156
Torre conte Alberto, 52 v. dei Mille.
Torre Amalia in Cibrario 34 v. Mazzini. 89
Torre Anselmo, agiato, 44 v. S. Franc. da Paola.
Torre Carlo ed Anna fu Franc. 62 v. Aosta 14
Torre Dom., mag. alim., 30 v. Marochetti . . 540
Torre Franc., sorbetteria, 34 v. Bertola. . . . 489
Torre Giulio, dott., farm., ang. v. Amedeo Avogadro e v. Ottavio Revel, *abit.* 27 corso Raffaello 922,1055
Torre Gius. in Brondolo 42 v. Monte Bianco. 96
Torre Luigi, segr. Veterinaria, 52 v. Nizza 817
Torre Matilde fu Sal. 15 v. Palazzo di Città 108
Torre Olinto, fu Salvatore 15 v. Pal. Città 108
Torre Paolo fu Emilio 5 c. Re Umberto . 49
Torre Pietro, trattore, 87 v. Nizza 479
Torre Rosa, affittacamere, 27 v. Roma. . . . 435
Torre Rosa ved. Borca, latteria, ang. v. Pallamaglio e v. Mad. Cristina. 502
Torre Vitt., prof., 44 c. Oporto.
Torre Bormida (*vedi* Del Carretto di).

Torre Bormida (*vedi* Saraceno di).
Torre di Lavagna (Della) nob. Gemma n. Pullino, 4 v. Barbaroux . . . . *pag.* 600
Torre di Lavagna (Della) nob. Piero, dott., 4 v. Barbaroux 600
Torre d'Utelle (*vedi* Della Chiesa di).
Torreano Carlo, calzol., 54 c. Princ. Oddone . . 384
Torrengo Luigi, edicola giornali, c. Vinzaglio ang. c. Oporto 322
Torrero Alberto, avv., 9 v. Massena 877
Torrero Angela, tabacc., 16 v. S. Teresa. . . 645
Torrero Delf., med.-chir., 4 v. Gaud. Ferrari. 917
Torrero Giovanna, tabacc., 14 c. Palermo . . 646
Torrero-Zappata Louisette, 4 v. Gaud. Ferrari . 723
Torres Davide, appl. Stato Magg., 5 v. Cavour 648,949
Torres Maria ved. Oller, neg. turaccioli, 9 piazza Carlo Eman. II 365
Torresini Clem. e figli, mecc., 46*bis* v. Cibrario . 413
Torretta coniugi 30 v. Valp. Caluso . . . 456
Torretta frat. e sor. fu Ferd. 24 v. La Marmora 77
Torretta Alessandro, sacerd., 40 v. S. Chiara . 683
Torretta Angela, tabacc., 45*bis* v. Princ. Amedeo 645
Torretta Camillo, rappr. vino, 4 p. Carlo Felice. 490
Torretta Carlo falegname, 30 v. Valperga Caluso 456,348,1044
Torretta Dom. economo Istit. Intern., 9 v. Ospedale 33,445-23,827-44
Torretta Enrico 14 v. Lamarmora . . . 77
Torretta Ern., dott., notaio **8-97** 6 v. Arsenale 884 1025
Torretta Ester, maestra mun., 41 v. Saluzzo . . 837
Torretta Eug., med.-chir., 20 v. Villa della Regina 536,694,777,917
Torretta Franc., industr., 25 v. Valeggio.
Torretta Giovanna 7 v. Giac. Collegno . 70
Torretta Gius^a^ fu Vinc. ved. Marchi 7 via Giacinto Collegno 70
Torretta Gius., fabbro-ferr., ang. vie Basilica e Milano 413-22
Torretta Gius., pension., 21 p. Vitt. Em. I.
Torretta Luigi, ragioniere, impiegato, 9 v. Ospedale . . . 554,688,754-90,895,954
Torretta Luigi prof., 2 v. Corte d'Appello 33,445 423,903-60-62
Torretta Margherita, tint., 32 v. Carlo Alberto 297
Torretta Mario, imp. daz. Barriera Nizza (casa del dazio) 612
Torretta Michelang., impieg., 9 v. Ospedale . . 644
Torretta Piero, med.-chir. **36-73** 9 v. Ospedale 694 790,917
Torri Alberto, maestro di canto, 52 v. dei Mille 868
Torri Gio., fabbr. scat., 37 v. Vanchiglia . . . 328
Torri Gius. rag., prof., 4 c. Vitt. Eman. II oltre Po 468
Torriani Carlo, 2 p. Cavour. 782
Torriani Pietro, sost. segret., 2*bis* c. Palestro. . 664
Torricelli Carolina, affittacam., 13 p. Vitt. Em. I 435
Torricelli L., calzol., 8 v. Morosini 381
Torrielli Giacomo, rappr., 21 v. S. Quintino . 952
Torrigiani march. Anna, dama di Palazzo, 12 v. Maria Vittoria 552
Torrigiani march. Carlo, gentiluomo di Corte, 12 v. Maria Vittoria 552
Torrigiani march. Pietro, senatore (Firenze) 1000
Torrione Eusebio e figli (Ditta), falegnami, 48 v. Chivasso 336-48
Torrione Gius., avv. cons. prov. (Aosta) . . . 629
Torrione Vittoria ved. Torial 5 v. priv. Goletta 73
Torsellini Tito, rag. (Genova, 28 v. Venti Sett.) 1028
Torta, *Laborat. prod. chimici*, rimp. al 12 via Chiesa della Salute (borg. Vittoria) . . 539
Torta coniugi 37 c. Peschiera . . . *pag.* 442
Torta frat., piume e fiori artif., 23 v. Roma . . 320
Torta frat., falegnami, 5 v. Artisti 348
Torta frat. di Vitt. 343 str. Nizza 404
Torta Anastasia 4 v. Finanze 47-62
Torta Angela ved. Moretta 25 v. Bernardino Galliari. 67
Torta Ang., impieg. munic., 10 c. Ponte Mosca. 606
Torta Bartolomeo fu G. B. 54 v. Moncalieri . 92
Torta Camillo, macell., 30 v. S. Giulia. . . . 525
Torta Carlo, drogh., 30 v. Saluzzo 370
Torta Carlo, ing., 35 v. Carlo Alberto 894
Torta Carlo, med.-chir., 37 v. S. Secondo. . . 917
Torta Emma, maestra Istit. Duch. Isabella . . 858
Torta F. e C., farmacisti, 14 v. Po 922
Torta Filippo, falegname, 41 v. Pisa 348
Torta Franc., 3 v. S. Donato 962
Torta Franc., calzol., v. Giuseppe Grassi . . 384
Torta Franc., 42 v. Cottolengo 724
Torta Giacomo, farmac. **44-41** 25 v. S. Donato.
Torta Gio., commest., 3 v. Monginevro (barriera S. Paolo) 520
Torta Gio., farmac., rimp. al 12 v. Chiesa della Salute (borgo Vittoria). 532
Torta Gio., farmacista **7-13** 2 v. Roma, *abit.* 4 v. Finanze 47,62,362-65,922
Torta Gio., macell., 82 c. Reg. Margherita e 8 v. Biva 525
Torta Giorgio, macell., 2 v. Tarino 525
Torta Gius., impieg., 17 v. Arcivescovado . . 668
Torta Gius., mercerie, 8 v. Cervino (barr. Milano) 536-39
Torta Gius., birreria 534 v. Circonvallaz. . . . 526
Torta Gius. fu Giorgio 346 str. Nizza . . . 402
Torta Gius. di Gius. 2 v. Motterone . . 46,99
Torta Gius., macell., 67 v. Mad. Cristina. . . . 525
Torta Gius., calzol., 18 v. Monferrato. 381
Torta Luigi, impieg., 38 v. Maria Vittoria.
Torta Luigi, macell., 44 v. Mazzini 525
Torta Maria ved. Caghero, macell., 5 v. del Carmine 525
Torta Maria, affittacamere, 23 v. Saluzzo. . . 435
Torta Mich., calzol., 50 v. Barolo 384
Torta Pietro fu Gius. e consorte 40 corso Quintino Sella 446
Torta Sebastiano, 20 v. Pallamaglio 757
Torta Sec., brevetti **28-52** 35 v. Carlo Alb. 428,1035
Torta Severina, stirate., 49 v. S. Massimo. . . 296
Torta Tommasina Ester, maestra municipale, 20 v. Pallamaglio 837
Torta Vinc., tratt., 236 str. Casale 543
Torta Vitt., macell., 43 v. S. Massimo . . . 525
Tortarolo Guido, rag., 44 v. Venti Sett. 895,1044-46-30
Tortasso Rosa 7 c. Princ. Oddone 419
Tortello Giuseppina, agiata, 8 p. S. Giovanni.
Torti Gio., fabbro ferr., 16 v. Ospedale, *abit.* 12 v. Principe Amedeo 422
Torti sor. e frat. fu Enrico 29 v. della Rocca 428
Torti Giovannina, sarta, 14 v. Garibaldi . . . 276
Torti Innocenzo, rappr., 20 v. Cavour. . 441,549
Tortia Carolina ved. Necco 162 strada Bertolla. 26
Tortia Domenico e Stefano frat. 45 v. Sesia. 447
Tortia Marco fu Mich. 43 v. Leynì . . . 84
Tortia Stefano, mercerie, 66 v. Ormea . . . 304
Tortia Stef., mag. alim., 28 v. Valperga Caluso 540
Tortia Teresa, tratt., 88 c. Ponte Mosca . . . 544
Tortiglia Marco, economo Asilo barr. Milano . 740
Tortone Mich., depos. fiammif., 40 v. Molinette fuori barr. Nizza 363
Tortone Pietro, mode e novità, 2 v. Garibaldi, *villa* 184 v. ai Ronchi (Cavoretto). . . . 276

Tortone Ubaldo, impieg. Casa Reale, 45 v. Rossini.
Tortonese Francesca in Suppo 40 via Valfenera . . . . *pag.* 156
Tortonese Mario, prof., 7 v. S. Dalmazzo . 735,935
Tortonese Rosa, 7 v S. Dalmazzo 771
Tortora Ant., orefice, 41 v S. Franc. da Paola . 767
Tortora Gina, ricam., 5 v. Bertola. 299
Tortore Teresa, maestra, 40 c. Vittorio Em. II . 830
Torzilli Pietro, istit. suppl., 4 v. delle Scuole 828
Tos sor., lingeriste, 54 v S. Chiara 286
Tos Candido (Cuorgnè) 461
Tos Clem., usciere, 3 v. Maria Vittoria . . . 792
Tos Giacinto, impieg., 4 v. Cibrario.
Tos Giacinto, cartol., 4 v. Cibrario 332
Tos Lor., usciere, 4 v. Accad. delle Scienze . 792
Tos Pietro, impieg. postale, 53 v. Massena.
Tos Rosa, mediatr., 18 c. S. Maurizio 435
Tos e Brusasco, velluti e set., 2 v. Porta Palatina 268-87-88
Tosalli Fort., latton., 22 c. Palestro 404
Tosalli Lucia, sarta, 12 v. Ospedale 276
Tosalli Pietro, falegn., 46 v. Ospedale. . . . 348
Tosatto Domenica ved. Tamagno 4 via Circonvallazione Nord 469
Toscanelli, negoz., *abit.* 3 v. Conte Verde.
Toscanelli (Ditta), neg vino, 35 v. Po 497
Toscanelli Maria, macell., 1 v. Andrea Doria e 26 v. Porta Palatina 525
Toscanelli Maria ved. Oddenini e figlia 5 c. Palestro 25,60
Toscani Ern., med.-chir., 44 v. Bern. Galliari 694,947
Toscani Mario, ✻, avv., impieg. Ordine Mauriz. (Roma 554
Toscani R., decorat., 24 v. Carlo Alberto . . 344
Toscano Dario, prof. (Caluso) 1050
Toscano Eulogio, calz., 40 v. S. Secondo. . . 384
Toscano Giacomo (Ditta Imer e C.), drapp. e lan. 17-25 17 v. Montebello 454-60
Toscano Pacifico fu Giac. 17 v. Montebello 96
Tosco frat., carradori, 252 str. di Lanzo . . . 528
Tosco sorelle, fabbr. busti, 27 v. Cernaia . . 280
Tosco Anna, liquor., 57 v. Mantova. . . . 487-97
Tosco Ant. fu Agost. 8 str. Villaretto. . 464
Tosco Batt. commest., 4 v. Rivalta (barriera d Orbassano) 426,537
Tosco Edoardo, ✻, imp. Ord. Mauriz. (Roma) 554
Tosco Emilio, impieg., 12 v. Princ. d'Acaja.
Tosco Franc Matteo 4 str. Lucento . . . 82
Tosco Franc., materass., 5 v. Baretti 385
Tosco Gio. fu Mich. 566 str. Valpiana. . . 54
Tosco Giulia ved., agiata, 50 v. S Secondo.
Tosco Gius., curato chiesa Ss. Pietro e Paolo, p. Saluzzo. 490.674,722-34
Tosco Luigi, macell., 4 borg. Lucento . . . 535
Tosco Margherita, rigatt., 44 v. Silvio Pellico . 303
Tosco Martino fu Gius. 219 str. Cartman . 39
Tosco Matteo e frat. carradori, 252 str. di Lanzo (Mad. di Campagna) . . 78
Tosco Michele, impresa trasporti 25-59 67 via Madama Cristina 445
Tosco Paolo, impieg., 34 v. Saluzzo.
Tosco Salvatore (Aosta) 460
Tosco-Vergnano Anna, insegn., 46 v. S. Donato. 855
Tosco Teresa ved. Enrione 160 v. Altessano 12
Tosco e Bono, letti in ferro, 47 v. Saluzzo 340,709
Toselli, pensionato, 41 v. Marenco.
Toselli frat. (Ditta F. Cane) cartonaggi 4-29 132 v. Orme a ang 33 v. Tiziano . 155,327-28
Toselli Ant. fu Aless. 8 v. Don Bosco. . . 57
Toselli Carlo e Franc. fu Stef. 229 strada Vercelli 461
Toselli E., parrucch., 44 v. Corte d'Appello . 426 763,967
Toselli Enr., med.-chir., 9 v. Boucheron (e a Villa Cristina). . . . . *pag.* 947
Toselli Ernesto, maggior generale nella riserva, 3 v. Fabro. 957
Toselli Felicita, modista, 8 v. Mazzini. . . . 278
Toselli Gaetano, capitano a riposo, 43 v. Cibrario.
Toselli Gaetano, rappr., 14 v. della Rocca. . . 443
Toselli Gio., tratt., 229 Ponte Stura 543
Toselli Gio. Alf., telegr., 69 v. Mad. Cristina . 973
Toselli Gio. fu Gio. Batt. 145 str. Mongreno 95,741
Toselli Gius., caffett. e liquor., 9 v. Po . 483,771 846,964,1054
Toselli Gius., orolog., 6 v. Roma. 309
Toselli Gius., maestro Istit. *La Generala* . . . 627
Toselli Maria, levatr., 41 v. Arsenale . 695,765,926
Toselli P. Emilio, pubblic. 24 v. Amedeo Avogadro 460
Toselli Teresa, maestra mun., 14 v. della Rocca 842
Tosetti, gerente Società, 4 v. Genova 268
Tosetti Giacomo, mag. alim., 484 c. Reg. Margherita 497,510
Tosetti Emanuele, prof. (Cuneo) 1034
Tosetti Gio., parrucch., 22 c. Vercelli 426
Tosetti Gio., pittore, *studio* 4 v. Arcivescovado, *abit.* 52 v S. Quintino. 904
Tosetti Giovanni, indorat., 15 v. Scuole . . . 344
Tosetti Nicola, mag. alim., 4 v. Don Bosco. . 540
Tosetti Tancredi, impieg., 38 v. Cernaia.
Tosi sor. fu Mich. 4 v. Bertola. 53
Tosi Adalgisa, fabbr. cravatte, 10 v. S. Donato . 294
Tosi Adolfo, mecc., 34 v. S. Giulia . . 669,784,961
Tosi Angiolina, maestra mun., 47 v. Bertola . . 844
Tosi Bellucci Luca Ant., assist. Istit. Giuridico R. Università 809
Tosi Carlo, cera e carta smerigliata, 40 via Mad. Cristina 366-74
Tosi Cesare, impiegato, 27 c. Princ. Oddone.
Tosi Edoardo, cuoi e pellami, 20 v. Madama Cristina 373
Tosi Giacinto, ing., 9 p. Statuto 894
Tosi Giovanna, merc., 40 v. S. Domenico . 304-70
Tosi Lorenzo, droghiere, 426 str. Circonvallazione (Campidoglio) 534
Tosi M., sarta, 4 v. Consolata. 276
Tosi Pietro, liquorista, 8 p. Vittorio Eman. I . 487
Tosi Vinc., liquor, 44 v. Sacchi 487-97
Tosi Umberto, ombrellaio, 43 v. Roma. . . . 304
Toso Alessandro, impieg., 6 v. Arsenale.
Toso Bart. neg. paste, 24 p. Em. Filiberto 59,519
Toso Bened., carrozzeria, 34 v. Monferrato . . . 342
Toso Emilio, ten. gen. in rit., 27 c. Valentino.
Toso Enr. di Vinc. vinaio, 21 v. Vanchiglia 62,497
Toso Felice, tratt, 36 v. Livorno 482
Toso Flam., pubblicista, 37 c. Re Umberto 939
Toso Giac., falegn., 49 v. della Zecca. 348
Toso Gio., falegn., 12 v. Barolo. . . . . . . 3[illegible]
Toso Gio., neg. paste alim. 30-92 97 v. Madama Cristina 549
Toso Gio., neg. farine, 40-84 39 v. Lagrange 519
Toso Gius., dott. ass. Policl., 28 v. Massena 689,777,917
Toso Gius., vinaio, 51 c. S. Maurizio 497
Toso Gustavo, medico-chir., 96 c. Vitt. Em. II . 917
Toso Luigi, 24 v. Carlo Alberto.
Toso Pompeo, impieg., 24 v. Valperga Caluso.
Toso Romolo, sacerd. Osped. Mauriziano . . 682
Toso e Ricci, sart. e mode, 14 p. Castello . . 276-78
Toso Secondo, neg vino, ang. corsi Firenze e R Parco 497
Toso Vitt., neg. oref., 24*bis* v. Carlo Alberto . 307

Tossi Andrea fu Valent., sindaco di Orbassano 3 v. del Deposito . . . . . *pag.* 56 67
Tossi Clara fu Valentino 3 v. del Deposito 10,134
Tosso Carlo e Giuseppina 4 v. S. Rocco (Cavoretto) 439
Tosso Luciano, liquorista, 28 v. S. Massimo. . 487
Tosto Matteo 19 v. Orto Botanico . . 460
Tour (*vedi* Sallier de la).
Tour sorelle, sarte, 47 c. S. Maurizio 276
Tour Domenico, 47 c. S Maurizio.
Touring Club Italiano 3-50, 3-31, 25-46 22 via Roma 953
Tournon conte Adriano, ing., 44 v. Cernaia 795,894,942
Tournon conte Ottone G. C., ing., senat., gen. a rip., 44 v. Cernaia 560.894
Tournour-Viron Adolfo, 12 c. Vercelli. . . . 769
Tournour-Viron G. B., fabbro-ferr, 2 c. Vercelli 422
Toussaint Gemma, maestra, 27 v. Po 864
Tovegni Fed., avv. proc. 18-66 20 v. Pietro Micca, *abit.* 17 v Ottavio Revel . . 877-83
Tovo Alfr., avv. proc. 38-67 8 v. Orfane . 800-49 877-78-83
Tovo Cam. dott.-assist. 3-72 26 v. Michelang. 730 807-14,917,1028
Tovo Petronilla, pittr., 4 v. Moncalieri . . . 901
Towley Rosina, ricam., 9 v. S. Franc. da Paola 299
Tozzi Gio., ombrellaio, 38 v. Po 304-374
Tozzoni conte Franc. Gius., Palazzo Genevese 552
Trabaldo coniugi 4 v. Malone . . 85,148
Trabaldo Gio., agiato, 28 v. Vanchiglia.
Trabaldo Gio., frutta e verdura, 40 v. Soana (barr. Milano) 533
Trabaldo Luigi, vetri e maioliche 27 via delle Orfane e 26-68 10 v. Soana (barriera Milano) 85,148,348,544
Trabbia Gio. capo mastro 18-09 40 via Montebello 31,96,358
Trabbia Gio., Michele, Gius. e Carlo di Bened. 40 via Montebello 31,96,444
Trabbia Gius e Capella Raim, impres., 15 via S. Ottavio. 358
Trabbia Michele, capo mastro 36-90 32 v. Montebello 96,358,1051
Trabucco Erasmo, rappr. 60 2 p. Paleocapa, *succ.* 49 p. Castello 444
Trabucco Filippo, rag., 14 v. Quattro Marzo 983,1036
Trabucco Maddalena, tintoria, 80 v. Fréjus. . 540
Trachsel Gius., 3 v. Pastrengo. 767
Traini Ant., 49 c. Vinzaglio 779,1043
Traldi Alfonso, capit. a rip., neg. cavalli, 6 via Montebello, *abit.* 26 c. S. Maurizio . . . 450
Tram Torino-Leynì-Volpiano 19 51 p. Milano 5-07 barr. Milano.
Trambusti fratelli, agenti 22-72 36 via Arsenale e 5 c. Oporto 362,443
Trambusti Galileo, commerc., *abit.* 6 v. S. Quintino, 22-72 *ufficio* 5 c. Oporto . . . 1030
Tramontano Ernesto, avv., 5 v. dei Fiori . . . 637
Trana (*vedi* Gromis di).
Traffano Emilio, latton., 120 str. Casale . . . 533
Traffano Vinc., fabbro ferr., 27 v. Mazzini . . . 422
Trani Umberto, sorvegl. forest., 32 v. dei Mille . 634
Trani e Coccodoro, rappr., 50 v. S Domenico . 441
Tranvie elettr. Municipali 2-41 *carrozzeria* c. Reg. Margherita ang. v. Ant. Fontanesi, 3-32 *staz.* p. Castello e 12-06 barr. di Lanzo, *direz.* 35-50 Palazzo Municipale.
Trapani Luigi, maest. musica, 14 v. Galvani. . 964
Traschetti Batt., gasista, 3 v. Baretti 404
Trasciatti Angelo, ingegn., 25 v. Pastrengo, *uff.* 16 c. Vitt. Em. II. 801,894
Trattoria Camerano di Bosio Luigi, 62 via Montevecchio. . . . . *pag.* 479
Trattoria d'Asti, 8 v. delle Scuole 478
Trattoria Corona di Ferro, 45 v. Bogino . . . 479
Trattoria Economica, 9 v. Valperga Caluso. . 479
Trattoria Indie, 10 v. della Zecca. 480
Trattoria della Pace 12 70 4 v. Rossini . . 484
Trattoria Pavesio 19-11 427 v. Nizza 481
Trattoria Stella d'Italia 12-71 89 barr. Casale. 544
Travaglia Emilio, fotogr., 6 v. Reggio 327
Travaglini frat., scalp., 23 v. Valeggio e 5 via Cuneo 352
Travaglini Gaet., Gius. e Gio. frat. fu Gio. 3*bis* v. Cuneo 54
Travaglini Gilberto, impieg., 8 c. Re Umb. 995,1047
Travaglini Gio. Gaud. fu Gio 23 via Valeggio 455,1051
Travaglini Gio. 37 v. La Marmora . . . 77
Travaglini Gius., 5 v. Cuneo 1051
Travaglino Carlo, rappres., 76 v. Venti Sett. . . 440
Travaglio sorelle, sarte, 27 v. della Rocca . . 276
Travaglio Cesare, custode, 8 v Parini . . . 847
Travaglio Cesare, dott. prof., 4 c. S. Martino.
Travaglio Gius., 4 v. Princ. Tommaso
Travella Guido, avv., 56 v. Massena 1024
Traverra Teresa, mercerie, 9 v. S. Massimo . . . 292
Travers Emilio 10-14 rappres., 2 v. Baretti. . 443
Traversa Art., avv., 5 p. Bodoni . . . 1008-15
Traversa Bened., neg. verdura, 43 v. Borgo Dora 547
Traversa Franc., 4 v. Gazometro.
Traversa Gio., agiato, 37 v. della Rocca.
Traversa Gius[a] in Piccini Ant. 55 via Garibaldi 12,50,68,108
Traversa Lorenzo, neg. mobili, 3 v. S. Maria 305-39
Traversa Lucia ved. Gambetta 3 v. priv. Ferrere. 61
Traversa Paolo 9 z. Virle. 165
Traversa Pietro, disegnat., 24 v. Cavour. . . 650
Traversino Cesare, pubblicista, 9 v. Principe Tommaso. 928-37-40-84
Travi solaio Beton, 7 v. Luciano Manara . . 354
Travo Pietro, mobili in ferro, 99 v. Nizza . . . 340
Traxler Art., cap cavalleria (Avigliano) 455
Trebbi Dialma, med. sete, *abit.* 18 v. Sebastiano Valfrè, *uff.* 14 v. Pr. Amedeo . . 266-67,440
Trebbi Italo, impieg., 38 c. Re Umberto . . 986
Trecati frat. e sor. di Gius. 14 v. Piffetti 444
Tregnaghi Lucio, rappr. 14-20 5 v. Consolata 440
Trémant Edoardo, ingegn., 3 v. Lauro . 894,939
Tremont Monica in Necco 158 str. Bertolla 26
Trentacoste Domen., scultore (Firenze). . 794
Trentinella Dom., maest. scher., 6 v. S. Quintino . 868
Treppiè Emilia, 32 v. Maria Vittoria 777
Treppiè Sofia, agiata, 32 v. Maria Vittoria
Trespidi Pompeo, impieg., 44 v. Canova.
Treves frat., librai edit. 7-80 6 v. S. Teresa 320-24-23
Treves frat. fu Donato 495 v. Oropa . . 406
Treves frat. e sor. fu Graziadio 67 str. del Nobile 402
Treves frat. fu Raffaele 32 v. Lagrange 13.76
Treves frat. fu Samuele 495 v. Oropa . 406
Treves D., forniture milit., 6 v. Maria Vittoria . 344
Treves Abramo fu Sam. ing., 10 v. Arcivescovado 21,123,727.894
Treves Abramo fu Donato rag., 34 c. Vittorio Em. II 10,38,56,167,745-24-43-47-48,933
Treves Ang., segr. Unione Escurs., 45 v. Po. . . 944
Treves Annetta fu Graziad o in Levi Ercole 41 v. Bezzecca 26
Treves Anselmo, agente perito, 45 v. Po 802-97-99

Treves Bened., impieg., 24 v. Po . . . *pag.* 1000
Treves Benvenuto, rag. prof. ufficio di traduz., 45 v. Po. 431,802-65
Treves Cecilia, rammendatrice, 27 v. Roma . 286
Treves D., cambista 14-25 10 v. Pietro Micca, *abit.* 6 v. Volturno 266-67
Treves Davide fu Abramo, industriale, *abit.* 3 v. Andrea Provana.
Treves Elia Emanuele rag. 16 90 23 via Maria Vitt. . 21,87,123,266 743-44-48,895,947
Treves Elisa nata Treves, 34 c. Vitt. Em. II 745-34-49
Treves Emanuele, cassiere, 41 v. S. Massimo.
Treves Emilio, neg. mob. 22 29 v. S. Secondo 15-72 14 v. Carlo Alberto . 31437-38-43,709
Treves G. e M fratelli, amianto 5-85 17 via Lagrange. 408,545
Treves Giacobbe, impieg., 13 v S. Anselmo. . 651
Treves Lia, sarta, 43 v. S. Anselmo . . . 276-86
Treves M. Gius., prof., 38 v. della Rocca 724,937-39
Treves Marco, med.-chir. 36-75 36 v. Baretti . 694 694-98,807,947
Treves Massimo dott., rappr., 9 v. Giannone 374,443,897
Treves Moise, impieg., 27 v. Roma 652
Treves Moise, tapp., ang. v. Merc. e v. Bertola 315-39
Treves Moise, 27 v. Napione 722
Treves Moise, 47 v. Lagrange 959
Treves R., neg. abiti, 27 v. Roma 284
Treves Tobia, agiato, 18 v. Barolo.
Treves Tobia fu Donato cambista 13 via Bogino, *abit.* 105 c. Vitt. Em. II 38,267,743
Treves Vitt., ing., 22 c. Siccardi. . . 801-91
Treves Vitt. Em. 32 v. Lagrange 28,49,84,124
Treves Zaccaria, prof (Milano) 38,444,806,947
Treves, Caligaris e Montaldo, mercanti sarti. 44-14 65 v. Venti Sett. 283-84
Treves e Marinone, fabbr. insegne, 5 v. Bonafous 312
Treves e Momigliano, dottori, Vanchiglia (Regione Colombaro) 370-71
Treves e Tortonese, merc.-sarti, 14 v. Garibaldi 284
Treves-Consolo E., medico, 17 v. dei Mercanti 947
Treves-Fubini Rina, 10 v. Arcivescovado. . . 685
Treves Segre Ada (Milano, 27 via Principe Umberto) 746
Treves-Segre Rosetta, dott.ª, prof.ª, 56 v. Baretti. 822-25-28-30,948
Treves-Verona Ester, insegn., 27 v. Acc. Albert. 744
Treves-Vita-Levi Perlina, 24 v. Maria Vittoria 743-48
Treves De' Bonfili bar. Alberto, senat. (Venezia) 997,1028
Treville (*vedi* Gozani di).
Trevisan Franc., avv., 2 v. Sacchi. 877
Trevisan G. B., assist., 14 v. Tarino 652
Trevisio Gio., calz., 17 c. S. Maurizio . . . 384
Trevisio Luigi, parrucch., 42 c. Vercelli . . . 426
Trevisio Pietro, parrucch., 3 c. Ponte Mosca . 426
Trezzini suor Luigia fu Domen. 4 v. Saccarelli 48,131
Tribaudino coniugi 113 str. Moncalieri. . 92
Tribaudino famiglia, 113 str. Moncalieri.
Tribaudino sorelle, sarte, 20 v. Genova . . 276
Tribaudino C., neg. immagini, 3 p. Consolata. 526
Tribaudino Claudio, capo off. tram. munic., 14 c. Reg. Margh. 614
Tribaudino D., oleogr., 7 p. della Consolata . 326
Tribaudino Enrico 5 v. Fabro. 784
Tribaudino Luigi, segret. Soc. *La Métropole*, 14 p. S. Carlo.
Tribaudino-Francesia Ada, maestra munic., 19 v. S. Quintino 856
Triberti Carlo, vice canc., 25 c. Firenze

Triberti Giulia, vinaia, 2 v. Vagnone . *pag.* 497
Tribio Pietro, insegn., 45 v. della Rocca . . . 859
Tribolo Ant., latteria, 8 *bis* v. S. Donato 502,967
Tribolo F., falegn., 39 v. Roma 348,768
Tribolo Franc. fu Giorgio 17 v. Muriaglio 99
Tribolo Gio. di Franc. bottaio 27-05 70 c. Princ. Oddone 420,345
Tribunale Civ. e Pen. 7-08 13 v. S. Domenico . 664
Tribunale Militare 4 99 17 v. Arcivescovado. 66[illegible]
Tribuzio C., velocip., 31 v. Nizza. . . . . . [illegible]
Triccò Mario, avv., *uff.* 13 v. Corte d'Appello, *abit.* Settimo Torinese. 877,1038
Tricerri coniugi, mag. alim., 31 c. Re Umberto 540
Tricerri frat., confettiere e liquor. 32-70 62 c. Vitt. Em II 487-99
Tricerri A., 62 c. Vitt. Em. II 846
Tricerri Alessina, agiata, 26 v. Berthollet.
Tricerri Erm., 62 c. Vitt. Em. II 774
Tricerri Evasio, sarto, 48 c. Princ. Oddone. . 283
Tricerri Pietro, maniscalco, 101 v. Nizza. . 450,847
Tricerri Salvatore, prof., 21 v. Garibaldi. . . 824
Trifiletti M., utensili per falegn., 3 v. Matteo Pescatore . . . . 392-9[illegible]
Trigali Luitpoldo, alunno post.-telegr., 16 v. Goito 97[illegible]
Trilli Edvige, vice direttrice Istit. Figlie militari, Villa della Regina. . . . . . . 85[illegible]
Trincano Alfonso (Bernal 1037
Trinchera Luigi Gustavo, pubbl., 4 *bis* v. Botero 932
Trincheri Gius., impieg. ferrov., 17 v. Massena.
Trinchero, 2 p. Carlo Felice.
Trinchero coniugi 216 str. Nizza 102
Trinchero sorelle, ricamatr. 39-43 6 p. Carignano 299
Trinchero A., drogh., 46 v. Silvio Pellico . . 370
Trinchero A., salsam., 11 v. Barbaroux 513
Trinchero Agostino, impieg., 105 c. Francia. . 645
Trinchero Agostino, mag. alim., 7 v. Berthollet 540-1[illegible]
Trinchero Ant. fu G. B. 73 c. Casale 40
Trinchero Aug., erbiv., 30 v. Barolo 517
Trinchero B., drogh., 14 v. Petrarca 370
Trinchero Carlo, ing., 6 v. S. Quintino . 780,822-91
Trinchero Carlo, uffic. giudiz., 5 v. dei Fiori. 665
Trinchero Cesare, impieg., 5 v. Saluzzo.
Trinchero D., sarto, 14 v. Buniva 283
Trinchero E., commiss. banca 41-39 1 v. Alfieri 26[illegible]
Trinchero Egidio, dott. in chimica, 5 v. Saluzzo. 801
Trinchero Ermanno, 49 v. Superga.
Trinchero Franc., geom., 5 v. Saluzzo . . . 89[illegible]
Trinchero Franc., impr. trasp., 50 v. dei Fiori 445-46
Trinchero Giacomo, dec. appar., 9 p. S. Giovanni 344
Trinchero Gio. di Vinc. 1 v. Fornelli . 64,16[illegible]
Trinchero Gio., paste alim., 18 v. Berthollet . . [illegible]
Trinchero Gio., vice-archiv., 12 v. Mazzini . . 6[illegible]
Trinchero Gio., vinaio, 25 v. S. Giulia . . . 497
Trinchero Gius., impieg. post., 5 v. Massena . 974
Trinchero Margh. fu Gaet. 50 v. dei Fiori 63
Trinchero Paolo, impieg. postale, 32 v. Accad. Albertina. . . . . [illegible]
Trinchero Pietro, parrucch., 45 v. Mazzini . 426
Trinchero Raimondo. *Garantie fédérale* 26-07 15 v. Pietro Micca, *abit.* 27 c. Raffaello . 429
Trinchero Rosa (Ditta di Mancio G. e figli), negoz. carta, v. Andrea Doria ang. v. Carlo Alb. 329
Trinchero Vinc. fu Franc. 52 v. dei Fiori. 63
Trinchieri Ann., caffè 6-10 20 e 31 v. Po 502,1030
Trinchieri Edoardo, 60 v. Colli.
Trinchieri Enrico, dott., segr. Prefett., 40 e 12 p. Castello . . . . 6[illegible]
Trinchieri Felice, capit. commiss., 24 c. Valentino 652
Trinchieri Gius., 43 v. Barbaroux. 1024
Trinchieri Gius., latton., 4 v. S. Fr. da Paola. . 404
Trinchieri Ott., rag., rappr. 15-05 10 corso Palestro 328,401

Trinchieri Pietro, dott., farmacista, 10 via della Rocca . . . . *pag.* 922
Trinchieri Pietro, imp. post., 76 c. Re Umberto . 974
Trinchieri Ulisse, caffè 13-40 ang. p. S. Carlo e v. S. Teresa, *abit.* 4 gall. Natta . 483,1030
Trinchieri Vincenzo, 37 v. Mad. Cristina . . . 773
Trinchieri-Saffirio Angela, maestra municipale, 43 v. Barbaroux. 838
Trinchieri e Bologna, birr., 1 v. Cernaia ang. [illegible] Solferino 1-40 16 p. Carlo Felice . 784-88
[illegible]
[illegible]
[illegible] 7 v. Goito. . 413,924
Trione Stefano, sacerd., corrisp. giornalista, 32 v. Cottolengo. 937
Trione Besso Mart. fu Agost. 62 v. Bologna 28
Triopa Natale, sarto, 5 v. Barbaroux . . . 283
Trissino da Lodi conte Achille [illegible] isolato S. Teodosio 34-19 17 v. Valperga Caluso 455
Trissoglio Domenico, farmacista, 48 v. dei Mille.
Trissoglio Luigi, tratt., 35 v. Monginevro . . 541
Triulzi frat. colori e vern. 6 c. Palestro. . 444
Triulzi frat. fu Vinc. 3 c. Palestro 25
Triulzi frat. e sor. fu Ercole 3 c. Palestro . 108
Triulzi Aless., proc. consigl. Benefic., 2 via Milano 883
Triulzi Costantino industr. 9 c. Palestro . 108
Triulzi Duilio 35-97 3 c. Palestro 108 1017
Triulzi Ida 3 c. Palestro 108
Triulzi Rocco, impieg., 11 v. Cibrario.
Triulzi Vittoria fu Carlo 9 p. S. Giulia . . 441
Trivera Ottavio, impieg., 18 v. Baretti.
Triverio Carol., maestra mun., 10 c. Ponte Mosca . 834
Trivero, 20 v. Barbaroux 278
Trivero frat. fu Gio 567 e 569 str. Bertolla 26
Trivero frat. e sor. 19 v. Collegno 50
Trivero frat. e sor. di Pietro 1 v. Locana . 81
Trivero sor. fu Gius. 9 v. Franco Bonelli. 66
Trivero Angelo 50 v. Monte Bianco . . . 96
Trivero Augusto, drogh. e merc., 328 Abbadia di Stura 331-36
Trivero Camillo, prof., 24 v. Silvio Pellico 797,822
Trivero Carlo, cristall., 34 v. Venti Settembre 340-48
Trivero Ettore, pitt., [illegible] . . . 904
Trivero Giacomo e cons. 820 str. Stupinigi 131
Trivero Gio., impieg. ferrov., 55 v. Gioberti.
Trivero Gius., capo-mastro e tratt., 89 strada Bertolla 527
Trivero Luigi, impieg. ferrov., 11 v. Marco Polo.
Trivero Madd., ripar. bigiotter. [illegible] 10 v. Po 5[illegible]
Trivero Briggs Max, cons. *Pro-Patria* [illegible] 24 via Silvio Pellico 715
Trivero Quirino, magg. in ritiro, 5 v. S. Massimo.
Trivero Severino, impres., 18 v. Carlo Alberto, *abit.* al 49 358-59
Trivioli Ant., 49 v. Mazzini. 756
Trivioli Romualdo, rapp. cioc. ol., 49 v. Mazzini 443
Trivulzio Luigi, impieg., 16 c. Ponte Mosca.
Trocciola, fabbro ferr., 3 v. Ivrea 422
Trocciola Domen. fu Gius e Neirotti Dom. 2 v. Cafasse (borg. Ceronda) 33
Troffano Emilio, latton., 29 v. S. Franc. da Paola 404
Troglia coniugi merc., 165 Barriera di Nizza 102 292,536
Troglia Baldass., colonn., 28 v. S. Dalmazzo.
Troglia Emilia ved. Boggero, agiata 20 v. S. Dalmazzo.
Troglia Ernesta fu Franc. 25 v. Cuneo . 54,131
Troglia Gio., materass., 167 p. barr. di Nizza. 536
Troglia Gio., sarto, 26 v. Po 283
Troglia Michel., colonnello, sindaco Venaria, 8 c. Vitt. Em. I, oltre Po . 635,953

Troglia Paolo geom., Cast. Valentino *pag.* 72
Troia sorelle, sarte, 22 v. Garibaldi 276
Trois Efisio, alunno post.-telegr., 47 v. San Massimo 973-75
Troise Pietro, impieg., 37 v. dei Fiori . . . 988
Trojano L., avv., 81 c. S. Maurizio 877
Trombetta sorelle, 31 v. Garibaldi 862
Trombetta Adele fu Cam. 31 v. Pr. Amedeo 118
Trombetta Angiolina in Andreis 31 via Principe Amedeo 118
Trombetta Crist. ved. Bertoglio 234 str. Cartman (fraz. Sassi). 39
Trombetta Edmondo, *, dott. prof. R. Univ. (Firenze). 118,806
Trombetta Emilio (S. Maurizio) 1020
Trombetta Ettore, tagliatore sarto, 14 v. Garibaldi.
Trombetta Franc., mag. alim., 16 v. Giac. Leopardi 540
Trombetta Gius., impieg., 31 v. Massena.
Trombetta Gius., tratt., 4 v. Urbano Rattazzi 479
Trombetta Lidio, corriere, 41 v. Roma, 5 via Mazzini e 49 via Mercanti . . . 447-48-49
Trombetta Luigi, impieg. 9 v. Porta Palatina.
Trombetta Pierina, maestra, 14 v. Garibaldi
Trombetta Rosalia di Gius. 36 v. Po . . 116
Trombetti Aldo, magg. Genio, 55 v. Pr. Tomm. 848
Trombonedot Giacinto *. 4 v. Montevecchio 550
Trombotto Amalia fu Ignazio 460 str. Revigliasco 425
Trombotto Laura ved. [illegible] agiata, 31 v. Cavour.
Trompeo Pietro, panieraio, 14 v. Monferrato 504
Tron Maria 42 p. Carlo Felice 75,134,452
Trona Annibale, possidente, 56 v. Magenta.
Trona Edoardo (eredi) 56 v. Magenta. . . 85
Trona Marini Giuseppina, insegn. munic. scuola barriera S. Paolo. 840
Troncone Carlo, pensionato, 45 v. Saluzzo.
Tronel Ang., mecc., 14 v. Balbo 443
Tronsano Angela, agiata, 14 c. Palermo.
Tropini Ad. fu Lor. 47 v. Cristof. Colombo 54,98
Trosarello Maddalena in Sartoris 378 str. Cavoretto 44
Tropini Margh. in Pignata 357 v. Circonv. 470
Trossa Lorenzo, agr., cascina nuova, str. Stupinigi
Trossarelli Giuseppina ved. Saracco, 41 corso Princ. Oddone
Trossarelli Ottavio, ing., 14 v. Colli . . 894,1036
Trossarello Luigi rappr. 42-26 15 v. Assarotti 333
Trossarello Luigia ved. Bellardi 23 v. Levanna 80
Trossi Gius., *, sac., parr. di Mirafiori, . 492,674 705-26-42-71
Trossi Lidia ved. Brunetti, 6 c. Vinzaglio.
Trossi Pietro rappr. 25-09 9 v. Lagrange, *abit.* 5 v. Beaumont . . . 268-86,440,1044
Trottero Luigi, pensionato, 18 v. Vanchiglia.
Trotti frat., sor. e loro madre 80 str. Stupinigi 454
Trotti Ardingo, avv., vice cons., 2 v. Thesauro. 562,877,1030
Trotti nob. Ferd., avv., impieg. mun., 14 via Ettore De Sonnaz 597,606
Trotti Galeazzo, possidente, 14 v. della Rocca.
Trotti nob. Maria Carmela in Pulciano, 6 via dei Mille 597
Trotti conte Maurizio, 55 v. Po.
Trottino Gio. 234 c. Reg. Margherita . . 125
Trovati Enr., maestro scherma, 11 v. S. Franc. Paola, *abit.* 7 v. Villa della Regina . . . 868
Troya Ant., medico, 43 v. Pisa 714,917
Troya-Vola Maria, ispettr. scuole, 43 v. Pisa . 839
Truan Enrico (Parigi) 1034
Truccano Carolina in Rolle 12 v. Volpiano 168
Truccano Domª ved. Dettoni 219 str. Bertolla 26

Trucchi famiglia, 47 v. Vittorio Amedeo II.
Trucchi Cesare, 47 v. Vittorio Amedeo II *pag.* 735
Trucchi Enr., liquor., 40 v. Mazzini . . 487-89
Trucco A. F., dott., prof. (Novi Ligure). . .797
Trucco Franc., trattore, 233 barriera Francia . 544
Trucco Maria Luigia, tulli e pizzi, 44 v. Roma 269
Trucco-Borello Adelaide, vettur., 2 v. Bardassano 463-64
Trucco e C., conserve alimentari, 47 v. Garibaldi 503-43
Truccone Gius., 4 v. Arcivescovado.
Trucero Angela, latteria, acc. al 9 v. Mercanti 502-43
Truchetti Carlo, imp. ferrov., 44 v. S. Franc. Paola.
Truffa Caterina, mannequins, 9 v. Cavour. 269
Truffa Gius., mag. alim., 5 v. Mazzini. . . .510
Truffa Maddalena 40 v. Rivara 426
Truffa Mich., ottico, 43 v. Roma. 390
Truffa-Montariolo Angela, vettur., p Solferino. davanti al Teatro Alfieri 464
Truffo frat. di Ant., alberg. 5 v. Borgo Dora 29 476-78-81
Truffo ved. Baj Riccheseldi, 7 v. Morosini . .304
Truffo Ant., maggiore, 24 v. Sacchi.
Truffo Ant., prof., 4 v. Saverio Vegezzi . . .834
Truffo Gio. e consor.e 58 dalla v. Exilles . 60
Truffo Leonia, sarta, 38 v. S. Secondo 276
Truffo Pietro, prod. vini 76 c. Vitt. Em. II 29, 490-97
Truffo Teresa fu Pietro 84 str. Cavoretto-Moncalieri 44
Truttero-Defilippi Amalia, telegr., 34 v. dei Fiori 969
Truzzi Corrado, sarto, 28 v. Bertola. 283
Tua frat. e sor. fu Antonio 48 50 v. Canova 35
Tua, *limitatori consumo acqua potabile*, 64 corso Vitt. Eman. II. 404
Tua Aless., decor., 29 v. Carlo Alberto e 7 via Corte d'Appello 344
Tua Amilcare, ing. arch., 7 v. Corte d'Appello . 894
Tua Giacinto, 64 c. Vit. Eman. II.
Tua Cat. ved. Pozzo 2 v. Franco Bonelli . 66
Tua Gio., prof. disegno, 7 v. Corte d'Appello. 903
Tua Giuseppe, impieg. post., 23 v. Saluzzo. .974
Tua Giuseppe, incisore, 2 v. Barbaroux . 333-34
Tua Luigi Eugenio, decor., 3 v. Botero. . . .344
Tua Ottavio, decor. appart., 44 v. Melchior Gioia 344
Tuarossino Salvatore, 46 v. Vanchiglia. . . .764
Tua, Rossino e Mincotti, decor. app., 30 v. Roma 344
Tua-Rubino Ant., maestra mun., 4 c. Cairoli. 836
Tubergia Maria, mag. alim., 44 v. Cibrario. .540
Tubettificio Italiano della Soc. Anon. Cartiere G. Bosso. 28 *bis* v. S. Francesco da Paola 409
Tubi Amedeo, fabbr. arcioni, 5 v. Fiochetto .375
Tubino Dodero e C. **18-98** 44 v. Madama Cristina. 362,438
Tucci Gio. Batt., impieg., 48 v. Po 974
Tului Giulio, dott., 425 c. Vitt. Eman. II . .674
Tucci Michele, 28 v. Po 799
Tunica Caterina in Masera 24 v. Soana . 448
Tuninetti Carlo, carta e cartoni, 46 v. Mercanti 328
Tuninetti Cost. fu Gasp. 53 v. Monginevro 94,545
Tuninetti Maria, telegr., palazzina Gatta (Tesoriera). 970
Tuninetti Mich. di Matteo 40 v. priv. Stellone 450
Tupone Raffaele, 44 v. Colli.
Turati Angelo, fond., 30 v. Bava 852
Turan Ern., spazzole, rimp. 46 v. Maria Vittoria . 372
Turba Lucia, latteria, 13 v. Scuole . . .502
Turbacco Stefano, orolog., 20 v. Vanchiglia . . 309
Turbarello Mich., fabbro, 26 v. Giac. Collegno 422
Turbarello-Vigna Pietro fu Ant. 26 via Giacinto Collegno 70,420
Turbiglio, *istituto inf.*, 5 v. Monte di Pietà . 862
Turbiglio Franc., avv., 42 v. Barolo . . 877 962,4030-50

Turbil Clemente, medico, 44 v. Gazometro *p.* 646,9
Turbil Emilio notaio. **7-73** 28 v. Garibaldi. . 9
Turbil Giulio, notaio **7-73** (Moncalieri) e 26 v. Garibaldi 885,9
Turchi Orsolina, inseg., direttr. e fondatr. Istituto cieche, 44 *bis* v. Deposito. . . . 7
Turchini Carlo, macchinista R. Manif. tabacchi. 4 c. S. Maurizio. 6
Turck Feder. Ugo, rag., 9 v. S. Domenico.
Türck-Roncetti Maria, sarta, 9 v. S. Domenico . 2
Türkheimer M., prodotti gomma elastica. 68 c. Vittorio Eman II 383,4
Turco, calzol., acc. al 48 v. dei Fiori . . . .
Turco Adelaide ved. Garrone e figlie 45 v. Novalesa 4
Turco Antonietta, insegn., 23 v. Nizza . 299,8
Turco Bernardo, meccan., 32 v. Artisti e 49 via Bava, *abit.* 34 v. Artisti 4
Turco Domen., impieg. 44 v. Passalacqua.
Turco Dom., teol., curato a Mongreno. . 492,67
Turco Edoardo, parrucch., 3 v. Bava 42
Turco Ernesio, prof., 50 v. S. Quintino e 27 c. Vinzaglio 376,849-56-64-9
Turco Gio. sacerd., 4 v. Mad. Cristina 83,405-45-6
Turco Gius., imp. post., 40 v. Venti Sett. . 775,9
Turco Lucia, sarta, 17 v. Bogino 27
Turco Marco, prof., 29 v. Principe Amedeo 82 846-63-97,90
Turco Matilde, levatr., 8 v. Garibaldi 92
Turello coniugi, formaggi, 22 v. Mondrone . 532-4
Turena Tommaso, viagg. comm., 48 v. Maria Vittori
Turiani Ettore, ing. **31-29** 4 v. Boucheron 89
Turin Ern., rappr. **2-87** *ufficio* 86 c. Vittorio Eman. II, all 84 *abit.* 354,438,67
Turin Felice, 2 v. Amedeo Avogadro . . . 40
Turin Gustavo, 36 v. Gioberti. . . 745 943,40
Turin Paolina Anastasia ved. Pellegrini 35 c. Duca di Genova 42,5
Turin-Boer A. filat. seta, str. Lanzo **12-55** *uff.* 2 v. Passalacqua, *abit.* 247-59 strada di Lanzo 78,44
Turina Felice, rag. a riposo, 40 v. Saluzzo.
Turina sorelle, maestre, 7 p. Solferino.
Turina Carlo, 50 v. S. Domenico 79
Turina Casimiro, pensionato, 32 v. Cernaia
Turina Felicita, pizzi e tulli, rimp. 7 p. Em. Filib. 26
Turina Ottavio, dott. aiuto Policl., 2 via Sacchi 693,94
Turina Vitt. medico 37 v. Accademia Albertina. 40,692,94
Turinese Eman., impiegato, v. Saluzzo . . . 64
Turinetti Luigi, panieraio, 37 v. Po . . 303-0
Turinetti di Priero march. Clem., (Foglizzo Canavese) 59
Turinetti di Priero nob. Demet., 30 c. Vitt. Em II 5
Turinetto sor., sarte, gall. Nazionale Scala C. . 27
Turinetto Attilio, ing., 4 v. Quattro Marzo . 6
Turinetto Celeste, maestra munic., 80 v. Colli, 83
Turino Emilio fu Gio. 46 v. Vittoria (barr. Lanzo) 4
Turino Gio., dott., stab. bagni, 54 v. Po. . .42
Türkheimer M. automob. e prodotti di gomma elastica **23-44** 68 c. Vitt. Em. II . . .59
Turla Bartol., macell., 44 v. Monferrato . 52
Turletti sor., drogh., 48 v. Vanchiglia 37
Turletti A., mode e novità, 13 v. Barbaroux. 2
Turletti Ern. Umberto, avv. **40-63** 9 v. dei Mille. 87
Turletti Giorgio 47 v. Montevecchio 5
Turletti Gius., geom., impr., 45 c. Oporto . 358,8
Turletti Ida, merc.-chinc., 48 v. Vanchiglia . . 5
Turletti Luigi, notaio (Carmagnola) . . . 8
Turletti Michele, avv.-proc., 49 v. S. Domenico 877-8

Turletti Pietro, impieg., 9 v. Bava.
Turletti Vinc., fotoinc., 36 v. Cibrario *pag.* 326,904-47
Turletti Vitt., colonnello in posizione ausiliar a 34 c. Francia 440,764
Turnur Pietro, pastice. e panett., 24 v. Berthollet 500-22
Turrettini Alberto, ing. (Parigi) 989
Turrettini Teodoro, ing. (Ginevra) 4008
Turri Gaetano, imp. ferr., 48 v. Sacchi . . .978
Tus coniugi, fruttivendoli, 4 v. Reggio . . .547

U

Ubaldi Paolo, dott. lib. docente R. Università 47 v. Po . . . . *pag.* 808
Uber Enrico, corriere **42-69** 57 v. Venti Settembre e 26 v. S. Tommaso . . . 448-49
Ubert ved. Negri, 73 v. Assietta.
Ubertalli fratelli e sorella fu Celestino 9 via Beccaria 22
Ubertalli Aless. 239 str. Cartman 39
Ubertalli Clara, agiata, 44 v. Assarotti.
Ubertalli Giacomo 44 v. Assarotti . . 452
Ubertalli Gius. e Felice di Paolo 34 via Aquila 44
Ubertalli Mario fu Aless. 44 v. Assarotti **44-10** 9 c. Palestro 86-444
Ubertalli P. M. frat. succ. a Guarnieri, maglierie **14-37** 57 v. Tiziano . . . 290-93
Ubertalli Pietro, e figli, *ufficio:* **1-15** 47 corso Oporto, *abit.* **10** 44 v. S. Quintino 286,986
Ubertalli Pietro, 44 v. Assarotti.
Ubertalli Pietro, dott. assist. clinica psichiatr. 437 c. Regina Margherita . a 844
Ubertalli Rodrigo fu Celest. avv. 10 v. Pisa 42,445,455
Ubertalli Ugo 44 v. Assarotti 86
Uberti frat., calce e cementi, 7 v. Drovetti, *stabil.* 24 v. Aquila 353-54
Uberti Aless., meccan., 46 v. Principi d'Acaja 973
Uberti Enrico 26 c. S. Maurizio . . . 452
Uberti Felice, 45 v. Beaumont 4054
Uberti Franc., 4 v. Consolata 669
Uberti Giuseppe, 9 v. Bogino 764-65
Uberti Luigi, impieg., 49 v. Ormea. 639
Uberti-Bona Agostino, rag., 52 v. S. Quintino . 855
Uberti-Bona Pierina, insegn., 52 v. S. Quintino 855
Ubertini Anna, ved., 54 v. Po.
Ubertini Carlo, avv. cons. prov. (Montanaro) 629,4049
Ubertino Ant., 5 c. Ponte Mosca. 779,4043
Ubertino-Ros Agostino, falegn., 27 v. S. Francesco da Paola 348
Uberto Enr., fabbro-ferr., 33 v. della Zecca . 422
Uberto Eug., impresario, 2 p. Vitt. Em. I . .358
Ubezzi Gius., avv., impieg. municip., 4 via Matteo Pescatore 644,780,937
Uboldi De Capei Vitaliano **35-36** 42 v. Bogino.
Uccelli Gius., 84 barr. Milano 4044
Uccello Gius., dirett. coton. **37-56** 4 via Beaumont 4024
Udosse Cesare, macell., 76 barr. Milano . . .535
Ufficio Centrale Corrieri riuniti, 4 v. S. Teresa e 3 p. S. Teresa 449
Ufficio collocam.: Camera del Lavoro, 42 c. Siccardi.
Confett., Liquoristi, 4 p. Vitt. Em. I. 435
Eserc. Prestinai **10-99** 7 v. S. Maria. . . .435
Falegnami, 44 v. Mazzini 435
Impiegati, Commessi, 35 v. Roma 435
Macellai, 3 c. Princ. Oddone 435
Panettieri, 7 v. Santa Maria. 435

Ufficio collocamento (segue):
Gratuito personale d'albergo e ristor. (Amministrata da Principali). 6 v. Botero *pag.* 435
Persone di servizio 435
Principali e dipendenti caffettieri, confettieri e liquoristi **19-40** 2 v. S. Tommaso.
Sarti, 9 v. S. Tommaso 435
Ufficio Commerciale, 38 v. Po e 49 p. Vitt. Em. I 436
Ufficio Commissioni per Corrieri **40 63** 5 via Mazzini 449
Ufficio corrieri v. Mercanti ang. 22 v. Monte di Pietà 449
Ufficio di pubblicità nelle stazioni e nei treni. 45 v. Sacchi 323
Ufficio Gaetano Capuccio. brevetti d'invenzioni, 8 p. Solferino 428
Ufficio generale corrieri riuniti **41-06** 24 via S. Tommaso 449
Ufficio informaz. commerc. (Ditta F. Müller), 24 c. Vinzaglio 436
Ufficio internaz. di Collaboraz. e rappr. uff. Esposiz., concorsi ecc., **39-74** 4 v. Goito 443
Ufficio lavori pratici di stenografia e dattilografia, 39 v. Garibaldi 899
Ufficio Pacchi Postali **14-84** 33 v. Cernaia.
Ufficio Postale **14-85** staz. Porta Nuova . . .974
Ufficio Regio, saggio metalli prez., 65 c. Vitt. Emanuele II 306
Ufficio servizio pubblico automobili di Martarotti Venanzio **41 85** 27 v. Bidone.
Ufficio Tecnico Casa Reale **15-58** v. Venti Settembre e Bastion Verde 550
Ufficio Tecnico legale d'assicurazione, 9 via Carlo Alberto 436
Ufficio Tecn. Provinciale **7-34** 9 *bis* p. Castello. 630
Ufficio Telegraf. Centrale **7-09** p. Carlo Alb. .972
Ufficio trasporti materiali Amministrazione militare **37-46** 40 v. Nizza.
Ufficio Vendita posate ferro stagnato. 44 v. Scuole 340
Uffreduzzi Nicola, ingegn., 4 v. Massena . .894
Uffreduzzi Ottorino, med.-chir. **34-69** 48 via Pastrengo 696,840,947
Ugheris Linda in Peris 322 v. Balangero (borg. Ceronda) 47
Ughes Carlo e sor. fu Andrea 27 v. Baretti 20
Ughes Carlo, impieg. post., 27 v. Baretti . .974
Ughes Ettore rappres., 4 v. Volta. 442 43
Ughes Gius., 34 v. Cellini . . 45,60,420
Ughetti Camilla, casa del teatro (Pinerolo) . .854
Ughetti Caterina, rigatt., 12 v. Borgo Dora. . 303
Ughetti Giacomo, sarto, 49 v. Lagrange . . .283
Ughetto Ant., banco prestiti, 12 v. Bern. Galliari 444
Ughetto Giuseppe, caffett., 4 v. Guarini 483-97
Ughetto Romilda in Ruffinella 47 v. Fossata 44 457
Ughi A., rappres., 40 v. Garibaldi 438
Uglief Gius., tipografo, 47 v. Reggio.
Ugliengo G. O. mercerie 46 v. Giulio 66,304-05
Uglietti frat., parrucch., 44 v. Moncalieri . 426
Uglietti Ernesto, cuoi e pellami, 4 v. Campana 375
Uglioni Aless., prof.sa 47 c. Castelfidardo . . .822 825-45-63 64
Ugo, impieg., 47 c. S. Maurizio.
Ugo Angela, modista, 4 v. Cappel Verde. . .278
Ugo Emilio, tenente, 42 p. Em. Filiberto.
Ugo Giac., avv.-proc., 9 p. S. Giovanni .877-83
Ugo Gius., drogh., 4 v. Passalacqua. 370
Ugo Luciano, farmacista, 47 v. Mazzini.
Ugo Luigi, panett., 48 v. Bellezia. 522
Ugo Margherita, affittacam., 6 v. Po 435
Ugo Natale, panett., 7 v. dei Fiori. . . . 522
Ugo Vittorio, farmacista, 22 v. Baretti.
Ugo-Giacomelli Luisa, 42 p. Em. Filiberto.

Ugon Paolo, pastore evang., 30*bis* v. Cavalli.
Ugonet Angela, affittacam., 17 v. Lagrange *pag.* 435
Ugonino Gio., rag., impieg., 32 v. Cernaia . . .994
Ugonino Mario 24 c. Francia 458
Ugolti Antonio [illegible] 37 v. Roma, *abit.* 4 v. dei Mill[e] 54
Ulaveri Z. [illegible] 4*bis* v. S. Donato .482
Ulda Ernesto [illegible] 4 v. Valprato 542
Ullmann Emilio (Parigi) 997
Ulrich baronessa Alice, 54 v. Massena.

Ulrich Domenico, erbe ed estratti 1-04 7 v. San Secondo; 1-70 *stabilimento* 6 via Barone Petitti e 12-86 magazzino al Dock 6 compart. . . . 5-4-65,485 86-88

Ulrich Gius. in Scaraglio 457 str. Colleri 4
Ulrich Marie, 7 v. S. Secondo.
Ulrich Vinc., 6 v. Barone Petitti 741,965,1005,54
Ulrich-Torchio Luisa, 6 v. Barone Petitti . 741
Umberto P. Paolo, dott., 7 v. C. Alberto 695,701,840
Underwood macch. a scrivere 28-42 4 v. Cavour 407
Ungarelli Fausto, cav., veter., 5 v. S. Quintino 849
Unger Oscar (Lanzo Torinese) 1020
Ungherini Ada, insegn., 19 v. Valperga Caluso 829
Ungherini Aglauro, 19 v. Valperga Caluso.
Unghero Gius., legatore, 68 c. Vitt. Em. II .350
Unia Angelo, neg. vino, Dock 5 compartimento *abit.* 48 v. Duchessa Jolanda . . . 492,968
Unia Gius., fabbr. cravatte, 20 v. Barbaroux. .294
Unia Luigi, nag. alim., 10 v. Lombardore . . .528
Unia Severina ed Elena e loro prole 204 str. Nizza 414-50
Unia Valentino, impieg., 4 c. Valentino.
Union (L') Comp. assicur. incendio 18-25 10*bis* v. S. Franc. da Paola 530
Unione Arti grafiche metall., già De Paolini Malossi e C. 28-28 20 v. Alfieri 11-53 *stab.* 9 e 11 c. Brescia 314-25-90
Unione Bealere derivate dalla Dora Riparia. 7 v. Orfane 1035
Unione Commercianti Manifatture dirett. Bruno avv. Giulio 10-27 15 v. Pietro Micca 433,1054
Unione Conservatrice, 3 v. Accad. Albertina.
Unione Consumatori (Alla Torre della Consolata) 18-32 12 v. Consolata, 10 via Levanna (Campidoglio) 504-46
Unione Consumatori Calce, Cemento, Gesso e Stuore 9-47 40 v. Manzoni 24 86,445 353,1035
Unione Continentale (Assic. e riassic. gen.) 6 piazza S. Carlo 430
Unione Corrieri del Piemonte, 44 v. Roma . .449
Unione Corrieri giornal., 24 v. S. Tommaso .449
Unione Cuochi privati e famigli 32-42 7 via Mazzini 543
Unione Decoratori, 25 v. della Zecca 542
Unione famigliare, 10 c. Casale.
Unione Farmaceutica, 25 v. S. Donato 362-65,922
Unione Feder. Grissinieri 21-85 25 v. Borgo Dora.
Unione fra esercenti, commercianti ed industriali, 18 v. Madama Cristina 1053
Unione Fratell. Cuochi e Camer., 2 v. Conte Verde.
Unione General. fra esercenti e commercianti, 27 v. Maria Vittoria 1055

Unione Industriale Torinese, già Foggi, *fabbrica tubi e lastre piombo* 4-31 31 via Nizza.

Unione Italiana fra consum. e fabbric. prodotti chimici 22-72 5 c. Oporto 1050
Unione Italiana Gas ed elettricità 41-31 2 corso S. Martino.
Unione Italiana Fabbr. Automobili 16-88 13 via Bogino . . . . *pag.* [illegible]
Unione Liberale Monarchica Umberto I 30-34 11 v. Genova 965
Unione Militare 11-14 v. Bertola ang. v. Genova, 3-86 *Enopolio* 64 v. Nizza e 16-23 magazzino alimentari, 1 via Moncalieri 284-92 93,344-7 489-92-97,510-14-44 1052
Unione Nazionale fra viaggiatori e rappresentanti di commercio 10-91 gall. Nazionale, scala C.
Unione Pia Immacolata Concezione, 5 v. Gioberti
Unione Piemontese dei Fabbric. ant. gesso, 22 via Carlo Alberto. 55
Unione Sanitaria Ital. 3-46 gall. Nazionale 445,1028
Unione Sportiva Cattolica Rubilans, 42 via Arcivescovado.
Unione Svizzera Torinese, 8 v. Riberi.
Unione Tipografico-Editrice Torinese 3-19 28 c. Raffaello . . . 405-22,320-24,1025
Unione Torin. Consumatori vino, 436 str. Lucento 546
Unione Uffici riuniti collor. cuochi e camerieri, 39-95 14 p. S. Giov. ang. v. Quattro Marzo 435
Unione Vinicola Astigiana 4 v. Balbis. . . 490-92
Università (R.) 6-91 15 v. Po 146-59-65-69,803
Università Israelitica 28-89 12 v. Pio Quinto 445-43
Unnia Gius., bazars 14 v. Garibaldi 504
Unnia e Martinengo, fabbr. cravatte, 2 v. Mercanti 294
Urani sor., sarte, 43*bis* v. Berthollet 276
Urani Edoardo, avv.-proc. 19-44 *studio* 6 via Fabro 15-17 *abit.* 11 v. Assarotti . .754 877-83,1014-41
Uranio Nicola, decor., 27 v. Bellezia 314
Urbini Fabio, impieg., 13 p. Vitt. Emanuele I .987
Urietti Massimo, coltellin., 28 v. S. Secondo .445
Urtis Cesare, 32 v. Venti Settembre . . . 1009
Urtis (Soc. Anon. articoli elettric.) 11-86 *uff.* 30-32 v. Venti Settembre . .386,1009
Usikov Anastasia Efimovna 557 str. privata Bergera. 24
Usigli L. e C. maglierie 13-33 25 v. Montebello, 35 c. S. Maurizio 14-37 e 57 v. Tiziano 290
Usiglia G., stiratrice, 6 v. Rossini 296
Usseaux (*vedi* Brunetta d')
Usseglio, maglierie, 34 v. Maria Vittoria . .292-93
Usseglio Andrea 969 str. Mirafiori . . . 94
Usseglio Antonio, ragion. 27-66 39 via Bertola e 24 v. Garibaldi . .461,846-26-95 1012-14-15-17-28-31-32-33-38-40
Usseglio Giacobbe Elisa, 3 v. Genova 749
Usseglio Gio., merc. lanerie, 72 c. Vitt. Em. II 292-93
Usseglio Leopoldo, avv., consigl. comunale. 3 v. Genova 69,554-55,604-05-70-88,716 721-24-48-90-95-96-97,829-33,982,1006
Usseglio R., merc. e drapp., 4 v. Monginevro .536
Ussello Giuseppina, sarta, 4 v. S. Anselmo . .276
Usteri-Pestalozzi E., colonn. (Zurigo) . . . 1008
Utello Carlo, mag. alim., 49 v. Massena . 497,540
Utello e Bianchi, periti, 6 v. Orfane 899
Uva Gius., imp. post., 29 v. Baretti 974

V

Vacalut Edouard, 44 v. Moncalvo.
Vacalut Enr. fu Vinc. 44 v. Moncalvo *p.* 93,98
Vacca, generale a rip., 25 v. Bagetti.
Vacca Aless., prof. disegno, 24 v. S. Quintino 747
Vacca Carlo, persiane e stores, 6 v. Tarino . . .346
Vacca Corrado, tappezz., 30 v. Cernaia . . .314
Vacca Ern., direttr., 24 v. S. Quintino.

Vacca Eug., impieg. ferr., 10 c. S. Martino *pag.* 980
Vacca Evasio e frat. Luigi, fabb. mobili, 24 e 26 v. Garibaldi. 558-43
Vacca Franc., sarta, 4 v. Boucheron 276
Vacca G., falegn., 4 v. Cappel Verde 348
Vacca Gaetano, 9 c. Emilia. 769
Vacca Gio., calzol., 86 v. Villafranca 527
Vacca Gius. in Enrisi 89 str. ant. di Rivoli 127
Vacca Gius., fabbr. mobili, 4 v. Manzoni . .558-43
Vacca Gius., macell., 45 c. Sommeiller . . .525
Vacca L., drogh., 49 c. S. Maurizio 570
Vacca Luigi, 26 v. Garibaldi 967
Vacca Luigi, rigattiere, 18 v. Carena 503
Vacca Maria 39 v. S. Domenico 434
Vacca Raimondo di Anselmo 10 v. Caselette (borg. Cerondal 2445
Vacca Rosa in Osello 99 v. Nole 402
Vacca-Maggiolini Edoardo, impieg., 27 v. Cernaia 996
Vaccaneo Cesare, ing., 18 v. Barolo . . . 1045
Vaccaneo Vinc., cancell. Pret., 4 v. Bogino. .667
Vaccari Adriano 57 c. Vitt. Eman. II 457
Vaccari Aless., medico, 14 p. Cavour 695,704,840,947
Vaccari C., scult. in legno, 54 v. Pisa 355
Vaccari Carlo, ing., 22 c. Siccardi, *abit.* 57 corso Vitt. Em. II. 894,1014,24
Vaccari Emilio, brigadiere Guardie dazio, 18 via dei Fiori.
Vaccari Luigi, ing. 49 v. Alfieri 454,1014
Vaccari Mario, oggetti artistici, 47 v. Po . .548
Vaccari Olimpia, sarta, 6 v. Monferrato. . . .276
Vaccarino coniugi, droghieri, 10 v. Gazometro e 4 v. Assietta 570
Vaccarino frat., studio ingegn. 32-88 22 via Cernaia. 155
Vaccarino Aless., panetteria, 61 barr. Orbassano 557
Vaccarino Anna Evel., ins. man. 5*bis* v. Casse . 726,841
Vaccarino Carolina, ispett. benefic., 22 v. Cernaia 702
Vaccarino Caterina, caffett., 3*bis* v. Giulio . 484-87
Vaccarino Elisia, insegn., 55 v. Massena.
Vaccarino Ern., ing. 32-88 22 v. Cernaia . 894
Vaccarino Felicita, pettin., 2 v. Genova . . . 425
Vaccarino Franc., sacerdote (Livorno Vercell.) 759
Vaccarino Giorgio, farm. 40-25 14 v. Assarotti 922
Vaccarino Giorgio e Maria con. 497 strada prov. Lanzo. 78
Vaccarino Giovanni, geometra 10-50 22 v. Cernaia e 100 c. Vitt. Em. II . 163,68 734-35,894,960,1036
Vaccarino Gius., fumista e fabbro ferr., 12 via Cuorgnè e 84 str. Casale 359,422
Vaccarino Mario, avv., 57 c. Duca di Genova 877,952
Vaccarino Martino, cancelliere, 14 v. Pio Quinto 667
Vaccarino Paolo, ing., 4 via S. Domenico e 49 c. S. Maurizio 894,904
Vaccarino Ricc., neg. vino, aceto al 6 v. S. Donato 492
Vaccarino Vincenzo, panett., 6 v. Mazzini . .522
Vaccaro Vico prof., 2 v. Tiepolo . . .453
Vaccarone Franc. (Negri) 4 v. Lombriasco.
Vaccarone Franz avv., 55 v. Magenta 21,22,124
Vaccarone Pietro, vini-liqu., 59 str. Orbassano 535-45
Vaccarone Strambino di S. Martino contessa Gabriella, 4 v. Vanchiglia.
Vaccarossi Ernesto, rappres. 24-15 37 corso Valentino, *abit.* 29 v. Mad. Cristina . 445,1042
Vaccheria d'Oropa, ang. v. Pallamaglio e v. Madama Cristina 502
Vaccheria Savoia, 4 v. Andrea Provana . . .502
Vacchero Gio., calzolaio, 46 c. Casale 384
Vacchetta Edoardo, avv.-proc. 8 v. Bellavista (Val Salice) e 50 v. Cavour 23,798,877-83
Vacchetta Filippo, pitt., 30 c. S. Maurizio . .904
Vacchetta Gio. prof., 8 v. Bellavista (Val Salice) . . . . . *pag.* 23,795,843
Vacchetta Maria, agiata, 42 v. Berthollet.
Vacchetta Melch., geom., 4 v. Chieri . 433,894-97-99
Vacchetta Michele fu Pietro, capo-mastro 4 v. Chieri 28,446
Vacchetta Onorata fu Giorg. 8 v. Bellavista . 23
Vacchetti Ignazio, telegr., 68 c. Reg. Margh. . 975
Vacchier Perino sor., lingeriste, 34 v. Mazzini 286-96
Vacchina coniugi 4 c. Grugliasco . . . 74
Vacchini Augusto, impieg., 5 v. Ormea. . .659
Vacchini Gio., rappr., 9 c. Vinzaglio.
Vacchino Dom. e Beltramo Elena, coniugi 38 str. ant. Collegno 59
Vacchino Angelo, impiegato, 58 v. Gioberti.
Vacchino Pietro, gard. 39-34 4 v. S. Secondo 349
Vacchino Riccardo, vinaio, 6 v. Balbis. 497
Vacchino Ulisse, pensionato, 2 v. Superga.
Vaccino Ernesto, cancelliere, 40 v. S. Massimo 666
Vaccino Gius., medico, 40 v. S. Massimo p. 40 646 766,904,47
Vacha Maria ved. Strambio 45 v. e 6 v. Alfieri 44
Vacha-Strambio Paolo Emilio avv. [illegible] e 6 v. Alfieri 44
Vaciago G., rappr. 11-16 22 v. Alfieri 549
Vacuum Oil Company S. A. I. 18-75 2 corso Oporto 19-78 [illegible] v. Lozzia (regione Lingotto) 545
Vada Luc., [illegible] 8 v. Morosini 665
Vada Federica, pettin., 12 c. Brescia 428
Vada Lorenzo, impieg. ferrov., 8 v. Pio Quinto.
Vado Agostino, sarto civ. e milit., 5 v. Milano 283
Vacmacon [illegible] v. Maria Vitt. 500-22
Vagina Vincenzo, granaglie, 8 v. Rosine . . .548
Vagnasco Ottavia, 29 v. Cavour.
Vaghenti coniugi, [illegible] 56 c. Vercelli . 540
Vaghenti Ant. fu Bart. [illegible] v. Monginevro . 94
Vaghetti Augusto, avv., 25 piazza Vittorio Emanuele I 441,877,1048-52
Vaghenti Carlo fu Giorgio [illegible] v. priv. Lanza 77
Vaghenti Cesare [illegible] v. Matteo Pescatore 412-46
Vagliera [illegible]
Vaglietti, fabb. [illegible] 27 v. dei Fiori . . 344-45
Vaglio (*vedi* Crova di)
Vaglio A., falegn., 29 v. Borgo Dora 348
Vaglio Ang., [illegible] p. V. E. Em. I 788
Vaglio Art., impres., 2 v. Pesalacqua. . . .358
Vaglio Elinda, sarta, 29 v. Borgo Dora . . .276
Vaglio Giovanni, [illegible] 10 v. Larini.
Vaglio Gius., 50 v. S. Domenico.
Vaglio Gius., dott., 6 v. Montebello.
Vagnino Gius., [illegible] v. Leynì ang. v. Sesia, *abit.* 15 p. Eman. Filiberto. .922
Vagnone frat., banch. 19 v. Carlo Alberto, *abit.* 43 c. Re Umberto 20,100,265
Vagnone, affittacamere, 4 v. Bertola 455
Vagnone Gust. 19 v. Carlo Alberto, *abit.* 43 c. Re Umberto 20,100,982,1047
Vagnone Malvina ved. Lerna, agiata, 4 v. Saluzzo.
Vagnone Mario 34-78 19 v. Carlo Alb., *abit.* 5 p. Carlo Felice 20,486
Vagnone di Trofarello e Celle conte Placido (Trofarello) 597
Vagnone di Trofarello e Celle nob. Susanna ved. Armand, 22 p. Vitt. Em. I 597
Vagnossi Mario, dirett. latt. Milanese, 34 v. Po 772
Vagnozzi Paola, agiata, 2 v. Berthollet.
Vai Annetta, sarta, 40 v. Cernaia 276
Vai Antonio, falegn., 8 p. Gran Madre di Dio. .348
Vai Dittimo fu Franc. 8 v. priv. Elvo . . 59
Vai Elisabetta in Girardi 87 str. Vercelli 164

Vaiani Ernesto, neg. letti in ferro, *abit.* 42 p. Gran Madre di Dio.
Vaiano Maria, affittacamere, 43 v. Mazzini *pag.* 435
Vailuva Madd. in Ottone 26 str. Verolengo 462
Vaio Maria ved. Bolassi, agiata, 26 v. Legnano.
Vaira G. B. di Luigi 63 v. Monte Bianco . 96
Vaira Pietro, tornit. legno, 32 v. Ormea . . . 335
Vairo Gio., neg. vino, 52 v. S. Chiara 497
Vajo, *stallaggio*, 149 c. Reg. Margherita . . . 476
Vaj Bart., mag. alim., 10 v. Fucina 540
Vaj Dittimo 20 v. Soana. 448
Vaj Luigi fu Franc. 14 v. Lombardore . . 84
Vaj Teresa, ricam., 2 v. Ormea. 299,304
Vajo, casse e fusti, 5 v. Deposito 345-45
Vajo Caterina, tabaccaia, 40 v. S. Tommaso ang. v. Barbaroux. 645
Vajo Delfina, suora all'Ospizio di Carità. . . 699
Vajo Ern., impieg. Dogana, 47 v. Gioberti . 644
Vajo Gio. e Costant. frat., granaglie, 7 p. Em. Filib. 548
Vajo Luigi caffè 1-67 48 v. Sacchi . . 484-87
Vajo Gola Sever., tratt., ang. v. Baretti e v. S. Anselmo 480
Valabrega Anselmo, supplente commesso, 2 via Des Ambrois. 679,744
Valabrega Davide, avv.-proc., 6-93 28 via S. Dalmazzo . . . 745-44 842-77-83.959,1054
Valabrega Emilio macchine industr. 34 via Mazzini 402-38
Valabrega Ern. agente cambio, 2 v. Des Ambrois.
Valabrega G. dott. 29 v. Nizza 852
Valabrega Marco ragion., 27 v. Orfane. . . . 895
Valabrega Raff. fu Anz. 28 v. S. Dalmazzo 85.894
Valabrega Samuele, neg. abiti, 9 v. Nizza . . . 284
Valabrega Samuele fu Salomone. 29 v. Nizza . . 744
Valabrega V., succ. Valabrega frat. fabbr. motori 13-76 13 v. Princ. Amedeo 33 73 *domic.* 24 c. Mass. d'Azeglio 345-58
Valabrega e C., fabbr. tappezz. carta. 18-01 42 v. Madama Cristina 329
Valabrega, ingegn. Lichtenberger e Ori elettr., 10-31 29 v. Lagrange e 28 v. Carlo Alb. 387 388-89,409-59
Valazza, latt. 28 v. Balbis ang. v. S. Chiara . . 404
Valbusa Ubaldo, prof. dottore. 33 c. Valentino 945
Valcandi Gio., neg. frutta, 3 vic. Tre Quartini . 547
Valdagni V. dott. 34-26 52 v. Maria Vitt. 701 806.947
Valdenege Maria maestra, 14 v. Tarino . . . 862
Valdiano Fel., vinaio, 14 v. Gropello 497
Valdata V. Cezar, 14 v. Po 504
Valdata Dante, merce-chinc., 45 p. Vitt. Em. I . 504
Valdata Ern., calzol., 34 v. Vanchiglia. . . . 384
Valdata Margh., maestra mun., 9 v. Princ. Tomm. 857
Vale Margherita, ricam., 98 c. Reg. Margherita . 299
Valente Carol. ved. macelli., 9 c. Vitt. Em. II. 525
Valente F., drogh., 24 c. Vitt. Em. II 370
Valente Edmondo, dott., 48 v. Bidone. . . . 842
Valente Giuseppe, avv., 6 v. Bellini 877
Valente Giuseppina, maestra mun., 65 v. Mad. Cristina 836
Valente Italo, rag., 8 v. Monte Pietà. 983-90,1008-34
Valente Matilde, affittacam., 2 v. Carlo Alb. . 435
Valente Michele, dott. not. 35-64 43 via Garibaldi. 884
Valenti frat., coltell., p. Em. Filiberto. . . . 445
Valenti Elena, mag. alim., 22 v. Cora 540
Valenti Ferruccio, impieg., 46 v. Magenta . . 652
Valenti M., mercante-sarto, 24 c. Ponte Mosca. . 284
Valentin Vitt., impieg., 16 v. Quintino Sella.
Valentini Lorenzo, falegn., 8 v. Bellezia . . . 348
Valentini Loreto, 52 v. S. Quintino 1042-43
Valentini Pietro, impieg. post., 5 v. dei Fiori.
Valentino coniugi 9 v. priv. Reano . . . 423

Valentino B., tipogr., 42 v. Princ. Amedeo *pag.* 324
Valentino Carolina, 9 v. dei Fiori.
Valentino Gio., fond. ghisa, 10 c. Raffaello . 394
Valentino Giovanni, bidello, 8 v. Po.
Valentino Maria, sarta, 35 c. Re Umberto . . 276
Valentino Pietro, 5 str. S. Paolo 773
Valenza Enr.ª in Bria 246 str. Mangiarda . 95
Valenza Paolina, affittacam., 20 p. Vitt. Em. I . 435
Valenzano Delfina ved. Gianotti e figli 448 str. ant. Collegno 50
Valenzano E. (Ditta), carboni fossili 6-88 14 p. Solferino. 349
Valenzano Efisio (eredi) 34 v. Campana. 83
Valenzano Eugenio, vinaio, 120 v. Ormea . . 497
Valenzano Feder., 26 v. Belvedere. 958
Valenzano Giacomo carb. fossili 33-67 *ufficio* 6 v. S. Quintino ang. v. Melchior Gioia, *abit.* 2 c. Valentino. 92,354
Valenzano Giac., mag. alim., ang. v. Orto Botanico e v. Ormea 540
Valenzano Giacomo, vinaio, 36 v. Ormea. . . 497
Valenzano Gio., calzol., 113 v. Mad. Cristina . 384
Valenzano Gius., neg. vino, 40 v. Lagrange 492,502
Valenzano Ipp., impieg., 19 p. Vitt. Eman. I 734,899
Valenzano Margh. in Palazzolo 448 strada ant. Collegno 50
Valenzano P., mag. alim., 45 v. S. Quintino 540-43,967
Valenzano Pietro, pension., 28 v. Pio Quinto. 433-35
Valenzano Seraf., mag. alim., 69 v. Mad. Cristina 540
Valenzano Teobaldo, parrucch., 30 v. Napione 426
Valenzano Vittorio, tratt., 122 barr. Nizza . . 544
Valenzi Gius., impieg. ferrov., 7 v. Carlo Promis.
Valenzin Gius., 7 v. Allioni.
Valera Gius. ed Eug. fu A. 2 v. Valfenera 456
Valerani Flavio, dott. (Casale Monferr.) . 797
Valerani Giulio, avv. proc., 18 v. Drovetti. . 883
Valeri Carlo, ing. ferr., 56 v. Carlo Alberto . . 977
Valerio, floricolt., rimp. Cimitero, strada Circonvallazione 349
Valerio Agnese, insegn., 17 v. Belvedere . . . 830
Valerio Agost. (ved. di), semenze, 2 p. Paleocapa 349
Valerio Ces., e ✱, ing., 5 p. Statuto. 23 949-57,1031
Valerio Franc., cappellaio, 15 v. Pietro Micca . 279
Valerio Gaet., imp. post., 54 v. Mazzini 972
Valerio Gio. fu Gerolamo dott. 38 c. Quintino Sella 146
Valerio Gio., insegn., 47 v. Belvedere 855
Valerio Lorenza in Morra 28 v. Romani . 429
Valerio Maria, ved. Pignetti 30 v. Romani 429
Valerio Mich., sarto 25 c. Princ. Oddone . . 283
Valerio Teresa, insegnante, 47 v. Belvedere. . 830
Valerio Vittorio 88 v. Fossata 64
Valesi Angela, commest., 4 v. Rivalta (barriera Orbassano) 329
Valesio A., calzol., 8 v. S. Massimo 384
Valesio frat. fu Vinc. 68 v. Aosta 14
Valetta (*vedi* Franchi Verney).
Valetti Anna, orlat. scarpe, 8 v. Barbaroux . . 582
Valetti Gio., prof., 20 v. Princ. d'Acaja. . . . 847
Valetto Teresa, lingerista, 34 v. S. Massimo . 280-86
Valfrè Angela ved. Molardi e figli vinaia, 24 via Pisa. 445,497
Valfre Camillo, comp. musica, 40 c. Pr. Oddone 865
Valfrè Carlo, vinaio, 22 via Aosta 497
Valfrè Gio., materassaio, 48 v. Bellezia. . . . 385
Valfrè Gius., intagl. legno, 19 v. Gioberti . . 335
Valfrè Giuseppina, levatr., 40 c. Princ. Oddone 926
Valfrè Luigia ved. Fogliatti e figli 666 Pozzo Strada 448-24
Valfrè Maria ved. Vottero e figli 40 v. dei Fiori. 63
Valfrè Paolo, materassaio, 44 v. Stampatori . 385

Valfrè Secondo, bidello, 44 v. Cibrario *pag.* 822
Valfre di Bonzo nobile Adolfo, 31 via Principe Amedeo 597,638
Valfrè di Bonzo nob. Alberta n. Asinari di San Marzano, 31 v. Principe Amedeo . 597
Valfre di Bonzo nob. Giuseppina ved. Morelli di Popolo 14 c. Duca di Genova 597
Valfre di Bonzo nob. Leopolda, 7 v. Lagrange 597
Valfrè di Bonzo Luigia 405 str. pr. d'Harcourt 56
Valfrè di Bonzo nob. Malvina in Biglione di Viarigi (Venezia) 597
Valfrè di Bonzo nob. Maria n. Miglioretti di Bourcet, 21 v. Accademia Albertina . . 597
Valfrè di Bonzo nob. Marianna n. Melano di Portula, 7 v. Lagrange. 597
Valfrè di Bonzo nob. Onorina in Asinari di S. Marzano (Veneria Reale) 597
Valfrè di Bonzo conte Raoul (S. Maria di Capua) 597
Valfre di Bonzo S. E. Teodoro, arciv. di Vercelli 597
Valfrè e Gianetto, caffè-rist., ang. vie Po e Carlo Alb. 484
Valgioia Ant., barcaiuolo, 41 v. Canova . . . 465
Valgoria (*vedi* Richetta di).
Valiati Ant., calzol., 43 v. Venti Settembre. . 384
Valinotti frat. e sor. fu Aug. 718 str. Basse del Lingotto 24
Valisio Felice, calz., 54 v. Princ. Amedeo . . . 384
Valizone Franc., prof., 13 v. Corte d'Appello.
Valla S., calzol., 31 v. S. Chiara. 384
Valladores Bern., dott., 29 str. Superga. 454
Vallagusa Vitt., spadaio, 34 v. Bertola 444
Vallana A., med. chir. 6-90 2 v. dei Mille 630-89-95 761-64,917-46
Vallania Gius., magg. in ritiro, 5 v. Bava.
Vallardi Fr., dott., libr.-edit. 32-16 14 via Principe Amedeo 520
Vallarino Pietro Edoardo, capit. 43-78 2 c. Cairoli.
Vallaro Francesco 27 v. Carlo Alberto . 37
Vallaro Stef. (padre), convento S. Domen. (Chieri) 676
Vallaro P. Vinc., cur. chiesa S. Tomm. 190.673-74,954
Vallauri famiglia, 36 v. dei Fiori.
Vallauri Gio., ✱, ing. arch., 25 v. Pastrengo 554,894
Vallauri Gio., maggiore a rip., 9 v. Boucheron.
Vallauri Guido, avv. not. 5-74 21 v. Monte di Pietà 769,877-83
Vallauri Luigi, avv. dott., e ✱, 40 v. Gioberti.
Vallauri Mario, medico, 24 c. Francia. . . 917-19
Vallauri e Baricco, notai. 5-74 21 v. Monte Pietà.
Valle sorelle fu Franc. 26 via Amedeo Avogadro. 42
Valle (*vedi* Dalla Valle).
Valle (*vedi* Piccono della).
Valle Adele in Massa 20 v. Campana . 35,84
Valle Alberto 125 str. vic. Crosa. . . . 54
Valle Ant., merci a blocco, 9 c. Siccardi . . . 285
Valle Anna, panett., 42 v. Basilica. 522
Valle Carlo, ing., 6 v. dei Mille 980
Valle Carlo, neg. chiodi, 5 v. Cavour . . 332-95
Valle Caterina ved. Borgarino 18 v. Montevecchio. 97
Valle Ces., maestro pianof., 35 v. S. Secondo . 866
Valle Clementina, maestra mun., 4 p. Gran Madre di Dio. 835
Valle Domen., sacerd. prof. storia, 9 v. Arcivescovado.
Valle Emilio fu Gius. 278 str. ai Ronchi 430
Valle Gaetano fu Gius. 277 str. ai Ronchi. 429
Valle Gioachino, neg. legna e carb., 16 via Val S. Martino. 534
Valle Giovanna, pescheria, p. Bodoni (serragl.). . 504
Valle Gio., vetturale, 7 v. Bava 462
Valle Gio., paste alim., 47 c. Ponte Mosca . . . 549
Valle Giov. e Bartol., 40*bis* corso Savona.
Valle Giovanni, impieg. ferrov., 27 via Gioberti.

Valle Gius., macell., 42 p. Eman. Filiberto *pag.* 525
Valle Gustavo, imp. banca, 3 v. Papacino.
Valle Lor., parrucch., 15 v. delle Scuole *pag.* 426
Valle Luigia, trattoria, 43 str. Pianezza . . 529-42
Valle Luigi, imp. post., 34 via S. Domenico . . 974
Valle Luigi fu Gius. 280 str. ai Ronchi . 430
Valle Madd., neg. frutta, 2 p. Paleocapa. . . 547
Valle Michele, mag. alim., acc. al 25 c. Vinzaglio 502-40
Valle Michele, sarto, 44 v. S. Tommaso . . . 283
Valle Pietro e Maria coniugi 513 strada Carossio (Mad. Campagna) 38
Valle Quinto, vinaio, 140 c. Reg. Margherita . 493
Valle Vittorio, fumista, 8*bis* v. S. Donato. . . 359
Valle Gola nob. Antonietta, 9 p. Carlo Em. II.
Valle e Ottino, rifin. pelli, 45 v. S. Piet. in Vinc. 373
Valle-Sasso Maria, 44 v. S. Tommaso 774
Vallegia Piero, 6 v. Napione.
Vallegiani Aless., prof., 44 v. S. Quintino. . . 865
Vallegiani Linda, insegn. mun., 44 v. S. Quintino 844
Vallera Angelo, 63 corso Principe Oddone.
Vallerano, sarta, 3 c. Regina Margherita. . . 276
Vallerano Adele, maestra mun., 47 v. Bogino 834
Vallerano Dom., impieg. Intendenza Finanza, 3 v. Bava 640
Vallerano Teresa, ricam., 2 piazza Vitt. Em. I 299
Vallerini Luigi, sarto, 9 v. Bava 283
Vallero Amedeo (eredi) 4*bis* p. Em. Filiberto . 59
Vallero Ant., costrutt. in ferram., 8 v. Scuole 393,420
Vallero Bernardo, Cons. Corte d'App., 10 via Scuole 663
Vallero Caterina, commest., 22 v. Chiomonte (barr. S. Paolo) 529
Vallero Dom. salsam., 47 v. Assarotti 460,513
Vallero Gio., direttore fabbr., 54 v. Cottolengo.
Vallero Gius. Amedeo, avv., 4 v. Iuvara. . 1037-40
Vallero Gius., avv. e ten. Carlo frat. 10-74 3 v. Basilica. . . . 20.22.59.67.403
Vallero Gius., avv.-proc. 7 c. Vinzaglio *studio* 7 c. Siccardi 877-83
Vallero Gius., meccanico, 57 c. Vercelli 413
Vallero Luigi, calzol., 5 v. Santorre Santarosa 384
Vallero Luigi, sarto, 43 v. Pio Quinto 283
Vallero Maria, mag. alim., 3 v. Assietta . . . 540
Vallero-Elias Maria, 10 v. Scuole 963
Valletta Alfr. e C., agenti soc. assic. 48 p. Castello 429
Valletta Alfr., rag., 23 v. Garibaldi 895
Valletta Vittorio dott. prof. rag., 24-10 *studio* 23 v. Garibaldi, *abit.* 83 v. Saluzzo. 703-98 827-58-59-65-94-95,999,1024-28-56
Valletta Federico, impiegato, 83 v. Saluzzo.
Valletta-Quadrio Teresita, maestra, 83 v. Saluzzo.
Valletti Delfino, parrucch., 20 v. Monferrato . 426
Valletti Gius. 50 str. di Lanzo. 740
Valletti Gius., 11 via e Stupinigi. 779
Valletti Lorenzo 4 v. Brugnone . . . 401
Valletti Luigia, ostricaia, p. Em. Filib. (lato pon.) 504
Valletti Maddal., levatr., 33 v. S. Massimo 754,926
Valletti Pietro, viaggiat., 25 v. Maria Vitt. 455
Valletti Secondo, capo tecn., 42 v. Pastrengo.
Valletti Ugo, ing., 214 c. Reg. Margherita . . 894
Valli frat. fu Carlo 2 v. Ugo Foscolo . 64.100
Valli Carlo, marmista, 4 v. Giulio 552
Valli Elena, sarta, 3 v. Giulio. 276
Valli Ernesto, agiato, 53 v. Moncalieri.
Valli Gilberto 16-05 147 v. Nizza 400,456
Valli Luigi 147 v. Nizza . 64,400,798,935-56
Valli Madd. in Imbrico 6 v. Campana 35,432
Valli Mario 147 v. Nizza 400
Vallia Clemente e figlio, rappr., 1 p. Mad. Crist. . 443
Vallino frat. e sor. di Carlo 20 c. Casale 40,93
Vallino sor., bustaie, 44 c. Vitt. Em. II 280
Vallino Angelo rappres. 39-74 4 v. Goito 437-40-43

Vallino Carlo 20 c. **Casale** . . . . *pag.* 40,93
Vallino Domenico, possidente, 25 c. Firenze.
Vallino Filippo, dott. (Leyni) 945
Vallino Filippo, fabbr. orefic., 14 v. Po 307
Vallino Gio., salum., 43 str. Monginevro (barr. S. Paolo) 539
Vallino Gio. tratt 6 v. **Moncalvo** . .93,482
Vallino Luigi, mag. alim., 38 v. Accad. Albert. 510
Vallino Pasqualina, magazz. alim., v. Santorre Santarosa ang. v. Moncalvo 497.510
Vallino Teresa in Bonardi 2 v. Castagnolo 42
Vallinotti frat. e nipote 485 str. Nizza . .404
Vallinotti Anna 485 str. Nizza 404
Vallinotti Franc. e Maria coniugi 336 v. Nizza 402
Vallo (*vedi* Ravicchio di).
Vallò Giulia, modista, 5 v. Reggio 278
Vallò Gius., dott., 24 v. Lagrange 877
Vallo Luigia, neg. vino, 68 c. Princ. Oddone . 497
Vallò Luigia, sarta, 24 v. Lagrange 276
Vallò Maria in Sollietti 7 v. La Motta b. S. Salv. 77
Vallo Pietro, impieg. ferrov., 47 v. Massena.
Vallora Carlo, barracch., 24 v. Lagrange . . .426
Vallora Piemia, sarta, 5 v. Andrea Doria . 276
Vallosio Gio., dott., notaio, Forno Rivaro . 885
Valmacca (*vedi* Gazzone di).
Valmacca (*vedi* Sannazzaro di).
Valmacco Cesira in Villano 28 v. Sonna . 458
Valmaggi, mode e novità, 40 v. S. Massimo . .278
Valmaggia Luigi, prof., 51 v. S. Secondo 897-01,550
Valmaggia Franc., deleg. benefic. 48 v. S. Teresa 704
Valmuri Pasquale, calzol., 58 v. S. Secondo . .584
Valo Giacomo, panett., 14 v. Principi d'Acaja 522
Valobra Camillo, esportaz., 4 v. Maria Vittoria.
Valobra Cesare, impieg. ferr. 12 p. Carlo Felice.
Valobra Cesare, rappr. 26-32 35 via Carlo Alberto 440-44
Valobra Cesare e C., pizzi fatti, 9 v. Pietro Micca 269
Valobra Lazzaro, imp. ferrov. 42 p. Carlo Felice 376
Valobra Marco, banco vendita 50 v. Barolo . .444
Valobra Nino, dott., 36 v S. Massimo . 682-94 947
Valobra Umberto, impieg. 21 v. Bogino.
Valombra, maggiore a riposo 26 v. Princ. Amed.
Valosio Tommaso, imp., 52 via S. Secondo.
Valsdi Pietro, impieg. Intendenza finanza, 58 v. Mazzini 650
Valperga (*vedi* San Martino di).
Valperga coniugi 48 str. ant. Verolengo . 162
Valperga coniugi, cancelleria 32 v. S. Secondo 352
Valperga frat. e sor. 470 str. prev. Lanzo . 78
Valperga A. commest., 54 barr. Orbassano. 104 529, 1044
Valperga Batt., fattoria 476 str. Moncalieri . .575
Valperga Carlo fu Pietro neg. vini, 246 str. Nizza (Millefonti) 492,574.678.968
Valperga Cesare di Tomm. 532 dallo strad. di Lanzo 79
Valperga Giacomo, latteria accanto al 2 via Fossa acqua 502
Valperga Gio., neg. vini, 104 c. Vitt. Eman II . 492
Valperga Gius., Hotel. 4 p. Em. Filib. 85,288-93
Valperga Madd., legna e carb., 3 v. S. Tommaso. 354
Valperga Orsola, neg., 4 p. Eman. Filiberto.
Valperga Simone, 4 v. della Chiesa (Madonna di Campagna) 725-44
Valperga di Masino conte Carlo, 9 via Alfieri 144 597.712.844
Valperga di Masino contessa Cristina n Trotti Bentivoglio, 48 v. Alfieri . . . 597,728-50
Valperga di Masino contessa Ida n. De Margherita, 9 v. Alfieri 597,844
Valperga di Masino (Istituto) . 20 v. Alfieri . .862
Valperga di Masino conte Luigi 28 29 48 v. Alfieri *pag.* 44,45,456,597.7
Valpreda Balbina fu Felice 10 v. Polonghera
Valpreda Ercole, 20 v. Giulio 9
Valpreda Fr. fu Carlo e consorte 4 via Franco Bonelli 66
Valpreda F., oreficeria, 20 v. Giulio . . . 507
Valsania Gius., mag. alim., 47 v. S. Donato . .5
Valsania Isabella lingerista, 4 p. Vitt. Em. I . 2
Valsania Matteo, legna e carb., 41 v. della Rocca
Valsasna Paolo falegn., 39 v. Giacinto Collegno 70,548.7
Valterza Gius. 22 v. Montebello.
Valterza Gius., 9 v. Bogino. 70
Valvasori Pietro, prof. dott., 28 v. Cernaia 744
Valvasser E., 10 v. Bava. 9
Valvassori Barone, prof., 10 v. Bava.
Valvassori Pietro, imp. daz., 40 v. Bava . . .61
Valvassori-Franc V., cartiera 5 67 15 via Cavour 51
Vanara Matilde, sarta 29 v. S. Franc. da Paola 27
Van der Pietro, imp., 4 v. Rossini 6
Van den Bosch E. (Bruxelles) 100
Van der Belen (Bruxelles) 100
Vandero Pietro, uff. . . . . 5 v. Berthollet 82
Vandiol Luigi, prefetto a riposo, v. Rosine.
Vandoni Mich. colonn. a riposo 39 v. Po . .7
Vandone Ant. ingegn. 22 42 19 c. Vitt. Eman. I 426.22.891 1068
Vandone Carlo, impiegato posta 16 v. Silvio Pellico 97
Vandone d. Co Temiglia e bigone cond. Aegiol., iscritto Benef. 19 c. Vitt. Eman. I 466.7
Vandone-Berardo Maria, levatr. 40 v. Carlo Bevoreco 92
Vandoni Lucrezia, insegn., 44 c. Oporto . . .83
Vandoni Pietro, medico, 44 c. Oporto 685-86 88,94
Vanelli Gius., neg. mus., 39 v. Roma . . .56
Van Mopps D. Samuel, agente 403
Van Gameghen Julio L. (Parigi) 10
Vani Michele, impieg. municip. 3 v. Procca.
Vannetti Gius., dirett. Banda municipale, 16 v. Goito 8
Vanner Angelo fu Ant. 14 v. Belvedere . . .6
Vanner Giovanni ambedue 9 v. Ballea
Vanni G. B., parrucch., 46 v. S. Massimo . .4
Vanni Luigi, sarto, 45 v. Bertola 28
Vanni Marco, ing. 5 c. Ottaviano 79 899.891,10
Vannini Franc., prof. 5 v. Lagrange . . . 834
Vannoni Andr. fu Andr. 449 str. Casale . . .
Vannucci Carlo, sarto, 4 v. dei Fiori 2
Vansino G. B., neg. granaglie, 4 v. Gio. Prati . 5
Vanzaghi Onorino, prof., maestro mun., 4 v. Vanchiglia 8
Vanzaghi Geo., prof. maestro mun., 4 v. Vanchiglia 8
Vanzetti Caterina, forcaia, 48 v. Sacchi 3
Vanzetti Ferruccio, dottore prof. 24-36 45 v. Esposizione e 57 c. Siccardi 792.806-14.9
Vanzetti Giacomo 33 v. Baretti . 20,1030
Vanzetti Guido, tenente, 57 c. Siccardi.
Vanzetti Lorenzo, sindaco di Virle. 43 via Pastrengo
Vanzetti Luigia, neg. vini, 6 c. Duca di Genova
Vanzetti, Capriolo e Airaldi, fabb. vermouth, 13-18 8 v. Molinette. 30-63 20 via Roma 486-93,535.40
Varaglia Fiorindo, avv. not. (Brusasco) e 7 corso Siccardi 84
Varaglia Serafino, medico, prof., 7 corso Siccardi 682-83,704-806,94
Varalda Giuseppe, agiato, 8 c. S. Martino.
Varalda Luigi, dott., v. Manzoni 10

Varalda Teofilo avv. 26 v. **Romani** . *pag.* 429
Varaldi Luigi, **medico veter.** (prof. scuola di Milano), v. Manzoni 847
Varale Achille, 6 v. Giacomo Leopardi . . . 1044
Varale Ant., farm., 87 v **Venti Settembre** . .922
Varale Cornelio, 8 v. Silvio Pellico 954
Varale Emma, sarta, 8 v. Silvio Pellico 276
Varale Quinto, cinghie trasmiss. 12-39 2 c. Beccaria, *abitaz.* 4 v. Gropello. 376.438-41
Varca Gius. neg. ferr., 16 v. Monferrato 93,39
Varda Agost. fu Ant. 44 *bis* e 13 corso Francia. 65,74
Varda Ant., pellet. 20 56 *negoz.* 14 v. Garibaldi 12-03 *lavor.* 44 *bis* c. Francia 506-74-75
Varda G. e C., camic. 7-96 6 v. Barbaroux . 297
Varese Adolfo, carboni e legnami, 4 p. Saluzzo . 738
Varese Angelo avv.-proc. 30-50 8 v. Carmine 883
Varese Annibale, 44 c. Vitt. Eman. II . . .1030
Varese Corinna, direttr., 10 c. Re Umberto . .746
Varese Edoardo, med.-chir., 17 v. Nizza . . .947
Varese Gio., avvoc., 8 v. del Carmine 877
Varesin Gius., 26 v. Chiomonte 1045
Varesio Enr., tabacc. 40 v. Sacchi 646
Varesio Vitt. e C., panett. e pasticc., p. S. Domenico 500-22
Varesio famiglia, 8 *bis* v. Belle Arti
Varesio Carlo, fallon. gasista, 4 c. Orbassano . 504
Varesio Camillo, commest. e vino, 5 v. Andrea Doria 497 540
Varesio Cipriano, rivend. giornali (bott.) 40 via Sacchi 522
Varesio Effrain, decoratore, 3 v. Tarino.
Varesio Teresa, sarta, 16 v. Princ. Amedeo . . 276
Varesio Umberto, possidente, 82 v. S. Donato
Varesio, Virginio e C., confett. 39-37 8 via S. Chiara 498
Varetti Andrea, impieg. Int. Fin., 243 v. Moncalieri 659
Varetti Carlo, ing. (Saluzzo) 984
Varetti Franc., lavori in cemento, 65 v. S. Donato 5
Varetti Luigi Paolo, avv. notaio (S. Benigno Can.) 885
Varetti Maria, agiata, 4 v. Massena.
Varetti Natale, 24 via Parma 832
Varetti Teresa, sarta, 4 v. Urbano Rattazzi . . 276
Varetto, tintoria, 425 c. Reg. Margherita . . .297
Varetto fratelli (Fossano) 45 22 460
Varetto e Lanfranco, sart., 5 v. Bertola . . .276
Varetto Agnese, agiata, 33 v. S. Massimo.
Varetto **Ang.**, calz., 2 c. Duca di Genova . .384
Varetto Angelo, 6 strada S. Paolo 765
Varetto Angelo, sarto, 134 c. Reg. Margherita . 284
Varetto Carlo, fruttivend., 41 p. Em. Filiberto . 547
Varetto Carola in Grignani 65 v. Monginevro 458
Varetto Carolina, tratt., 10 v. Rivalta 544
Varetto Enrico, imp. R. Manifattura Tabacchi 128 c. R. Parco 645,725-39.990
Varetto Ernesto, impieg., 10 v. Baretti 642,757.966
Varetto Felice fu Gio. 78 str. Superga . . .454
Varetto Felice, impiegato, 3 v. Fiochetto.
Varetto Felicina in Brosa 564 strada Val Patonera 456
Varetto Felicita in Visca 3 v. Porta Palatina 447
Varetto Franc., mag. alim., 34 *bis* 540-43
Varetto Gaetano 20 c. Vercelli 460
Varetto G. B., 32 v. Madama Cristina.
Varetto G. Batt. negoz. cavalli, 11 v. Canaveri 16 35.450
Varetto Gio., 4 v. San Giobbe 964
Varetto Giovanna, modista, 47 v. Silvio Pellico 278
Varetto Gius. fu Giac. 329 str. comunale Abbadia di Stura 9, 26
Varetto Gius., impieg. tribun., 34 v. Carlo Alb. 665
Varetto Gius., impieg. tribun., 4 v. Monferrato. 665
Varetto Gius., 13 v. S. Domenico
Varetto Gius., 5 v. Boucheron . . . . . . *pag.* 955
Varetto Luigi Ernesto fu Giac. e madre 10 via Garibaldi. 68
Varetto Luigi, panieraio, 5 v. **Consolata** . . .316-98
Varetto Luigi, prof., 53 c. **Siccardi** .822-45-56
Varetto Maria, neg. frutta, 13 p. Eman. Filiberto 517
Varetto Maria 67 v. Monginevro 94
Varetto Matteo di Dom. 457 str. Sassi . .444
Varetto Michele di Gius. 16 v. Monte Rosa 97
Varetto Paola in Aragno 52 v. S. Paolo . .458
Varetto Secondo, vinaio 24 v. Princ. Tommaso 497
Varetto Teresa, rivend. giornali, 6 v. Po. . .322
Varetto Vittorio, liquor., 46 c. Ponte Mosca . 487
Varetto e Ribazzetto, falegnami 40 v. Novara . 348
Varia Lor., carrad. 194 strada Lanzo. 78,528,744
Varia Luigi 525 *bis* dallo str. di Lanzo. . .79
Varie a Magg. 5 v. Princ. Tommaso . . 486.484
Varigliacami[illegible], impieg. ferr. 70 c. Vitt. Eman. II 986
Variselli Emilio, impiegato 45 v. Corte d'Appello.
Varnero Carlo, ispett. deman., 5 p. Solferino.
Varni Alessandro, gener. ris., 5 v. Matteo Pescatore.
Varrone Adelina, sarta, 8 v. Barbaroux . . . 283
Varrone Carlo, ing., 50 c. Siccardi. . . . 845-3
Varrone Clotilde in Poma 31 v. Assietta. 46 58
Varrone Domenico, 37 v. Mazzini 1058
Varrone Emilia, agiata, 5 v. Venti Settembre.
Varrone Giacomo, 12 v. Vigone barr. S. Paolo 464
Varrone Gio. B. fu Gio. eredi 4 p. S. Carlo, *villa* 6 v. S. Lucia (Cavoretto) . 440-42.70
Varrone Lorenzo, chim.-farm., 1 c. Valentino . 72
Varrone Luigia, sarta 80 v. Nizza 27
Varrone Maria in Grasso 5 p. Carlo Felice 28,57,428
Varrone e David, farm., 27 v. Nizza ang. via Baretti 922
Varvaro Franc., impieg. R. Leon. (Palermo) . 638
Varvelli Ant., geom. rag., 12 v. Fr. Bonelli 892-94,962
Varvelli Arturo, dott., 50 v. S. Agostino . .694,947
Varvelli Claudio, ing. ispett. ferr. 977
Varvelli Eugenio, ispettore Ufficio Registro 40 piazza Statuto 642-45
Varvelli Gius. M., ing., rappr. saldante, 26 via Carlo Alberto 428,891-97-99
Varvelli Luigi avv., 2 v. Assarotti e 47 via Lagrange 692
Varvelli Pilade, geom., 47 v. dei Fiori
Varvelli Roberto avv., segr. Cond. dei Ospiziali, 57 v. Madama Cristina. 634
Varvello frat. e sor. 52 v. Pindi 44
Varvello Ang., gioielliere orefi., 9 v. dei Mercanti 507
Varvello D. Franc., prof. dirett. *Collegio Moss.* 35 S. Valsalice 816
Varvello Gio., vinaio 29 v. Po 497
Varvello Paolo, imp. telef., 24 v. dei Mille . .975
Varvello Paolo, panett., 44 v. Vanchiglia . .522
Varvello Sebast., panett., 2 *bis* c. Princ. Oddone 522
Varvello Secondo 22 v. Exilles 60
Varzi Menotti, ing. (Gallarate) 1024
Vasario Antonia, agiata, 31 v. Princ. Tommaso.
Vasario Carlo, titolare ufficio postale, 78 corso Vittorio Eman. II, *abit.* all'86.
Vasario Cristina, agiata, 5 v. Mercanti.
Vasario Giuseppe (Moncalieri) 958
Vasario Secondo, prof., 14 p. Vitt. Eman. I.
Vaschetti frat. e sor. fu Gius. 697 strada priv. Basse del Lingotto 21
Vaschetti Agostino, mag. alim., 4 c. **S. Martino 540**
Vaschetti Franc., alunno giudiz., 35 v. **S. Chiara 664**
Vaschetti Gio. fu **Giorgio** 697 **str. Basse** del Lingotto 21

Vaschetti Vitt., 11 v. Princ. Tommaso . . *pag.* 762
Vaschetti Vitt., macell., 13*bis* v. Berthollet. 525
Vaschetto Federico, caffè-rist., 10 c. S. Martino 481-83
Vaschetto Giov., calzol., 4 v. Mazzini. 384
Vaschetto Giov., macell., 3 v. Mercanti . . . 525
Vascone Luigi, impieg. ferrov., 32*bis* c. Re Umberto.
Vasini Grato, latton., 40 v. Gazometro . . . 404
Vasco (*vedi* Chiera di).
Vassa M., latton., 82 c. Palermo 534
Vassalli Giulio, impiegato, 22 v. Alfieri.
Vassalli Marco, impieg. ferr., 47 v. Nizza. . . 980
Vassallo fratelli fu Gio. 155 str. Altessano. 42
Vassallo ved. e figlio, porcell., v. Milano acc. al Palazzo di Città 518
Vassallo Alberto, parrucch., 42 c. Re Umberto. 426
Vassallo Ang., geom., impieg. mun., 2 v. Milano 607
Vassallo Angelica, agiata, 47 v. S. Giulia.
Vassallo C., sarta-mod., 14 v. Finanze. . . 276-78
Vassallo G. B., tipogr., 8 p. Castello 324
Vassallo Gio., 43 v. Nizza 774
Vassallo Lorenzo, 4 p. Eman. Filiberto.
Vassallo Metilde in Lignana 60 v. Mazzini. 89
Vassallo Michele, cancelliere, 34 v. S. Domenico 667
Vassallo Paolo, 23 v. Cibrario. 747,815
Vassallo Paolo, dorat. e inquadrat., 26 v. Rossini. 344
Vassallo Umberto, neg. oref., 7 v. Po 307
Vassallo-Vaccari Irene, maestra mun., 2 v. Milano 838
Vassallo di Castiglione nob. Bernardino, 24 via Ospedale 598
Vassallo di Castiglione nob. Feder. 183 str. Mongreno e a Cuneo 94,598
Vassallo di Castiglione nob. Gabriella, 9 v. Goito 778
Vassallo di Castiglione nob. Ign., avv., 24 via Ospedale 598,703-05-07-55
Vassallo di Castiglione nob. Luisa n. Valfrè di Bonzo, 19 v. Alfieri 598
Vassallo di Castiglione nob. Maria n. Peyron, 24 v. Ospedale. 598
Vassallo di Castiglione Falletto conte Carlo, ✻, (Castiglion Falletto) 598
Vassarotti sor. 25 v. Peyron 443
Vassarotti sor., succ. Tassio, bianch., 2 v. Siccardi. 280-94
Vassarotti Alberto, falegname, 49 v. Principe Tommaso e rimp. di 2 v. Orto Botanico. 558-48
Vassarotti Carlo, segret., 43 v. S. Agostino 854-56
Vassarotti Claudio, macell., 38 v. Princ. Amedeo. 525
Vassarotti F., mode, 35 v. Venti Settembre . 278
Vassarotti Giulia, sarta, 32 v. Gioberti. . . . 276
Vassarotti Vinc., 325 v. Lauro . . . 79
Vassia Carlo, 14 v. Lauro
Vassia Felicissima, maestra mun., 4 v. Brofferio 858
Vassia Pietro, stab. confez., 24 v. Porta Palatina 283
Vassia-Bardone Elena, maestra mun., 4 v. Brofferio 856
Vassotti Americo di Luigi 27 v. Bidone . 27
Vattano Pietro, agiato, 20 v. Silvio Pellico.
Vaudagna Agost., parrucch., 44 c. Ponte Mosca 426
Vaudagna Maria, lingerista, 46 v. Giulio. . . 286
Vaudagnotti sor. fu Gio. 2 v. Foscolo . . . 409
Vaudagnotti Luigi, macell., 12 Ponte Trombetta 535
Vaudagnotto frat., fabbr. acque gazose, 17 via Porta Palatina 488
Vaudagnotto Felicina, panett., 69 barr. Orbass. 537
Vaudagnotto Mich., bendagg., 7 v. Ospedale e 47 v. Carlo Alberto 413,745,922-24
Vaudana Marianna in Morelli, vetture, 7 via Montevecchio 464
Vaudano frat. fu Pietro 46 v. Cernaia. 24,154
Vaudano frat. e sor. fu Carlo 38 str. antica di Grugliasco 75
Vaudano Agost. fu Sebast. 88 str. S. Paolo 438
Vaudano Aless., agente comm., 9 v. Lagrange . 564
Vaudano Antonio geom., 68 v. Gioberti 74,1042

Vaudano Ant. fu Ant. 433 strada vicinale Fenestrelle . . . . *pag.* 61,446
Vaudano Carlo, impieg., 31 v. Massena.
Vaudano Franc., tratt., 16 Ponte Trombetta . 543
Vaudano Francesca in Casalegno 40 via Esposizione 60
Vaudano Gaet., liquor., 24 c. Ponte Mosca . 487-97
Vaudano Giov., impieg. di comm., 41 c. Dante.
Vaudano Lucia, caffè, 33 v. Princ. Amedeo . . 484
Vaudano V., panett., 38 v. Grugliasco (barriera S. Paolo) 537
Vaudano e Marchetti, distil. liquori **41-10** 24 c. Siccardi e 28 v. S. Quintino . 365,485-98
Vaudano e Sopetti, camb. **28-53** 9 v. Lagrange. 267
Vaudero Raimondo, calz., 26 v. Massena . . 384
Vaudetti Ernesto, avv., corrisp. giorn. **22-68** 87 v. Venti Settembre. . . 802-65-77-83,937
Vaudetti Filippo, geometra, 5 v. Fabro.
Vaudetti Gio., 43 v. Bava.
Vaudetti Guido, 43 v. Bava.
Vaudetti Lodovico, avv.-proc. consigl. prov. **22-68** 87 v. Venti Sett. 12,54,628,877-84
Vaudetti Oreste, avv.-proc. 6 v. Corte d'Appello 21,43,877-84
Vaudetti Sisto, medico, 2 v. Viotti 687-92,810-77,947-47
Vaudetti Zenobio fu G. B. 26 v. Soana . . 448
Vaudetti Almasio Tommasina, 43 v. Bava.
Vaudetti-Mosca Giulia, insegn. mun., 4 v. Beaumont 725-44
Vaudetto Giuseppina, levatr., 24 v. S. Agost. 621,926
Vaudetto L., calzolaio, 9 p. Vittorio Em. I. . 384
Vaula coniugi, neg. vino, 46 v. Barolo . . . 497
Vautero Felice, dirett. tipogr., 47 v. S. Massimo. 77
Vauthier Gius., legat., v. S. Agostino . . . 330-32
Vauthier Teresa, piume e fiori artif., v. S. Agostino 320
Vautier sorelle, sarte, 7 v. Roma 276
Vaj Fanny, agiata, 4 v. Cibrario.
Vay frat. e sor. fu Franc. 11 v. Sesia . . . 14
Vay Gian Cand. 7 p. S. Carlo . . . 34,120,40.
Vay Gius., ricev. daz. (barr. Stupinigi) . . . 64
Vay Lor., sotto-bibliot., 4*bis* strada Francia. 787
Vay Luigi, 14 v. Lombardore 9
Vay Pasquale fu Giacinto 123 str. Casale .
Vayluva Lor., sor. e loro madre 75 strada Lucento 82
Vayluva Lor. (Ditta), ovatte, 9 v. Corte d'Appello, *stabil.* 73 str. Lucento 302
Vayluva Rosa in Demagistri 295 strada priv. Commenda 84
Vayno Paolo, impieg., 47 v. Vitt. Amedeo II. 630
Vayno-Ramelli Delfina, maestra ricamo, 74 c. Re Umberto 8
Vayo Costanzo 3 v. Cuneo . . . .
Vayra Gio., falegname, 39*bis* v. Saluzzo . . .
Vazzotti-Negretti Maria, levatr., 33 v. Princ. d'Acaja 777,9
Veali (*vedi* Levi de).
Vecchi Arnaldo, dott., 36 v. Ospedale 840
Vecchia Giovanni 3 vic. Scuderie Reali. 146
Vecchiarelli Angela, fornaia, 49 v. Principe Tommaso. 322
Vecchietti frat. e sorelle di Pietro 36 via Bogino 28
Vecchietti frat. e sor. fu Ambr. 44 v. Pisa. 13,115
Vecchietti Fortun., calzol., 24 v. Conte Verde . 384
Vecchietti Pietro, calzol., 45 v. Bogino . . . 384
Vecchietti Salvat. fu Gaud. 12 v. Ridotto . 425
Vecchio frat. e sor. fu Ant. 978 str. Miratiori 94
Vecchio Gio., inserv., 4 v. Bernardino Galliari 644
Vecchio Vinc., alunno post. tel., 25 v. Maria Vitt. 973
Vecco Giuseppina in Bossatis 473 via Madonna di Campagna. 84

Vegezzi Angela in Bossoli 8 c. Cairoli *pag.* 146
Vegezzi Ter. ved. Ferrante 16 c. Vitt. Em. II 43-87
Vegezzi-Bossi C., fabbr. organi **39-32** 9 v. Rubiana (Tesoriera) e 11 v. Napione 131,344
Vegezzi-Ruscalla Ida in Melisurgo 80 str. priv. Bellacomba 22
Vegezzi-Ruscalla Emerenziana in Nigra 380 str. S. Vito 22,144
Veggi Emilia in Fiorini 46 v. Cavour 39,45
Veggiotti Romana, insegn. mun., 2 v. S. Donato 834
Veglia Ern. (Ditta) pirotecn., *uff.* 62 via Nizza, *lab.* a Miratiori 33,363,539
Veglia Franc., tratt., 235 str. Casale 543
Veglia Franc., dott. assist., 52 v. Nizza. . . . 812
Veglia L. e C., calcogr. music., 9 c. Valentino 325
Vegliani Delfino, impieg. ferrov., 76 v. Nizza.
Vegliasco (*vedi* Celesia di).
Veglio (*vedi* Panissera di)
Veglio frat., 40 v. S. Giulia.
Veglio Angela, mag. alim., acc. al 2 v. Gaudenzio Ferrari 497,500
Veglio Angela, vinaia, 44 v. Rossini 497
Veglio Ant., tappezz., 3 v. Cavour 345
Veglio Gio., pizzic., 42 barr. Vanchiglia . . 529
Veglio Gio., salsamentario, 44 v. Casalborgone (barriera Casale) 528,742
Veglio Gius. e Mich. fu Marco 40 v. S. Giulia 144
Veglio Margh. ved. Faggiani 43 str. ai Ronchi 129
Vegnaben Achille, segret., 40 c. Vitt. Em. II.
Vegnaben e Ferrero prod. chimici **8-87** 47 c. Oporto e 16 v. S. Quintino . . 362-64
Veiluva Carlo, 7 v. S. Donato 954
Veiluva Sabino caffett., 4 v. Goffr. Mameli . 96 161,184-87
Vela Amedeo, 44 v. Pastrengo 1043
Vela Edoardo, 22 v. Cairoli 767
Vela Francesca, sarta, 37 c. Valentino . . . 276
Velasco Cesare, possid., 42 c. Duca di Genova.
Velasco Felice, ✻ **3-48** 45 v. Ospedale, *villa* 43 str. Valsalice 49,157,700
Velasco Luigi, agente di cambio **5-70** 45 via delle Finanze, *abit.* 45 v. Ospedale . . 266 947-87-88,1022
Velasco Matteo, medico aiuto poliamb., 40 via S. Giulia 947
Velati-Bellini G., ing. **25-69** 5 v. Parini . 795,894
Velatta C., fabbr. insegne, 43 v. delle Scuole . 312
Velatta L., I, lattoniere, 129 c. Reg. Margherita 404,766
Velatta Luigi, II, latton., 9 v. Andrea Doria 404,766
Velatta Mario, impieg. ferrov., 34 v. Mad. Cristina.
Velatta Ferdin., rappres., 62 v. Mad. Cristina . . 458
Velatti Annetta, agiata, 19 c. Vitt. Em. II.
Vellano Cesira, vinaia, 2 v. Principi d'Acaja . 497
Vellano Enr., trattore, 11 c. Principe Oddone 479
Vellano Eug., neg. frutta, 25 v. Cibrario . . . 547
Vellano Gio., tint., 82 c. Vitt. Em. II. . . . 297
Vellano Pietro fu Dom. e cons. 28 v. Soana 148
Vellata G. B. 43 v. Amerigo Vespucci . . 42
Vellella Luigi, 44 v. Mad. Cristina 767
Vellini Dante, scultore in legno, 10 v. Ormea . 335
Velocipedi Fiat **42-83** 34 v. Marochetti. . . 416
Velodromo Umberto I (propr. Picena Gio.) 88 c. Re Umberto 123
Venaglia N., 9 v. Venasca (barr. S. Paolo).
Venchi Erminio, agiato, 47 v. Vanchiglia.
Venchi Luigi, ing., 5 v. Biamonti. 894
Venchi Silvano, ind. ang. corso Reg. Margh. e v. Ant. Fontanesi . . 453-58 556,742,959-66,1037
Venchi S. e C. (Società Anonima), confett. **5-33** ang. c. Reg. Margh. e v. Antonio Fontanesi 64,124,498,1037

Venco P., 4 v. dei Fiori . . . . *pag.* 764
Venco Paolo, neg. vino, 124 barr. Nizza . . 492,544
Vende Teresa, sarta, 14 v. Baretti 276
Vendrame Silvio, (Isola del Liri Superiore) 1024
Venerdì della Contessa (Soc. Anon. Editr.), giornale **17-89** 62 v. Venti Settembre. . 929
Venere Gius. 972 str. Miratiori 94,726,771,1052
Venerone Pietro, impiegato, 27 v. Nizza.
Venerosi-Pesciolini Raineri, proc., 4 v. Accad. delle scienze 884
Venesia Gio., velocipedi, 45 c. Princ. Oddone 413-16
Venesia Silvio, viaggiat., 23 v. Maria Vittoria.

Venezia Assicuraz. Generali, **8-18** 2 v. Barbaroux . 29,61,117-40,420

Venezia Clara, caffè, 148 B. Parco 526
Venezia Gio., legna e carbone, 16 c. Brescia . . 354
Venezia L., panett., 35 v. Monginevro. . . . 537
Venisio Gius. 52 v. Sacchi. 435
Venisio e Melli, agenzia automobili e velocip. **25-68** 78 v. Nizza 417-18-54-55-61
Venna Luigi, olii salumi, 46 p. Vitt. Em. I. . 514
Venosta Luigi, direttore gen. cassa depositi e prestiti (Roma) 755
Venosta Silvino, impieg. ferrov., 39 v. Nizza . 979
Venozzi A., sarta da uomo, 28 v. Silvio Pellico. 280
Vento Gio., rag. prefett., 45 v. Duch. Iolanda . 626
Ventre, agiato, p. Vitt. Em. I.
Ventre Alfonso, agiato, 7 v. Gaud. Ferrar.
Ventre Cesare, piazzista, 22 v. Montebello.
Ventre Eugenio, avv., 38 v. Maria Vittoria . 877
Ventre Feder., cassiere, 3 c. Duca di Genova.
Ventre Gustavo, impieg., 75 v. Massena.
Ventura Elvezio, pizzic., 5 c. Emilia . . . 543
Ventura Zargani Ottavia, levatr., 14 v. Baretti 926
Venturelli Erminio, veloc., 28 c. S. Maurizio . 416 767,966
Venturello Gio., vinaio, 39 v. Sesia 544
Venturi, impagl. sedie, 40 p. S. Giulia 340
Venturi Gio., ing., 46 v. Sacchi, *studio* 26 via dei Mille. 432,891
Venturi Paolo e figlio, seterie e velluti, 4 p. Em. Filiberto. 268-79-87,344
Venturini Andrea, ten. contab. 72 v. Cesana . . 652
Venturini ing. Edoardo, capo-tecnico, 4 v. del Ridotto.
Venturini Gius., pensionato, 7 v. Pio Quinto.
Venturini Gentile e C., fabbri-ferr. **34-02** 42 via S. Giulia 443-22
Venturini-Osasco Elodia, prof., 4 v. del Ridotto 825
Venuta Ant., med. veter., 52 v. Nizza 817,927-46
Vera Carlo, ritin. pelli, 8 v. Alba 372
Vera Gio., ritin. pelli, 42 c. Napoli 372
Vera Gius., 3 v. Bari. 948
Vera Matteo Carlo 40 v. priv. Elvo . . 59
Vera Matteo e madre 11 v. priv. Baltea . 48
Veragnes-Bertoldo Rosa, edic. giorn., ang. corso Castelfidardo e c. Vitt. Em. II 324
Verando coniugi 113 v. Aosta 44
Verando Maria, 8 c. Ponte Mosca 855
Verani Carlo, 7 v. Alfieri 777
Verani Carlo, 24 v. S. Franc. da Paola 1048
Verani Gius., ing., 7*bis* v. Alfieri.
Verani Luigi, med.-chir., 7*bis* via Alfieri. 446,713-44-45,917
Verani Maddalena, affittacam., 9 v. S. Tommaso. 435
Verani Mario, maresc. fant., 102 c. Casale . . 820
Verardi Gio., sarto, 4*bis* v. Andrea Doria . . 283
Verardi Pasqualina, stirat., 27 v. Napione . . 296
Vercellana Marc., avv.-proc., 79 v. Venti Sett. 877-84
Vercellana Vitt., drogh. e tabacc., 34 v. Borgo Dora 370,645
Vercelli coniugi 588 str. val Patonera . 456

Vercelli coniugi, panett e pasticc., 28 v. Venti Settembre . . . . *pag.* 500-22
Vercelli fratelli fu Gugl. 12 v. d'Allery . 44
Vercelli Aless., sete torte, 9 v. Palazzo di Città 267
Vercelli Alfredo, 63 c. Firenze. 1037
Vercelli Angela, mag. alim., 34 v. Sacchi . 510
Vercelli Anna in Corradino tabacc., 355-357 strada Nizza . . . 401-02,540,646
Vercelli Antonio uff. giudiz., 24 v. Fiano 62,667
Vercelli Carolina, maestra mun., 47 v. Mad. Crist. 834
Vercelli Edoardo, geometra, 5 v. Alfieri.
Vercelli Eugenio, calzol., 48 v. S. Donato . . . 384
Vercelli Franc., dottore, 54 v. Mad. Cristina 845
Vercelli Franc., pittore, 47 v. Mad. Cristina. . 904
Vercelli Gio., neg. granaglie, 22 v. S. Donato . . 548
Vercelli Gio., latton., 4 c. Raffaello . . . 407
Vercelli Giovannina, med. balie, 13 p. Em. Filib. 925
Vercelli Giulio, pitt., 4 v. Po. 904
Vercelli Gius., imp. telegr., 30 c. S. Maurizio 973
Vercelli Lorenzo, 5 v. Goffr. Mameli 762
Vercelli Maria, cellinatr., 13 p. Eman. Filib. 428
Vercelli P., rappr., gall. Nazionale . . . 430
Vercelli Pietro, delegato P. S. R. Questura . . 626
Vercelli Pietro, rappr., 40 v. Arsenale . . 444
Vercelli Rinaldo, geom., 5 v. Alfieri . . . 453
Vercelli Sec., carradore, 221 str. di Francia . 528
Vercelli Severino, magg. Guardie Finanza, 34 v. Cernaia 674
Vercelli e C., fonderia, 17 v. Santorre Santarosa 394
Vercelli e Cabiati, granaglie 6 str. di Lanzo 533-38
Vercelli e Ponzone, trattor., 3 v. S. Agostino. . 480
Vercelli-Raffi Giovanna, telegr., 30 c. S. Maurizio 973
Vercellini, sarto, 9 v. Alfieri 285
Vercellini Petronilla, banco-prestiti, 44 v. Barolo 444
Vercellini L. e Bonomi, calz., 46 v. S. Teresa 382
Vercellino sorelle, seterie, 53 v. Garibaldi. . 268
Vercellino Ang., pizzic., 48 c. Vinzaglio. . . 515
Vercellino Ant. Vitt. fu Gius. 5 via Duchessa Iolanda 58
Vercellino Cesare 41-47 40 v. Fucina.
Vercellino E., avv.-procur., 5 v. Bellezia e 18 v. Garibaldi 877-84
Vercellino Edoardo, avv. 27 v. Genova . 1029
Vercellino Giuseppe fu Giuseppe 211 e 213 str. Casale 40,750
Vercellino Luigi, calzol., 19 c. Vitt. Eman. I. 382
Vercellino Maria in Isola 8 v. Cumiana . . 54
Vercellino Matilde, 14 v. Ettore De Sonnaz
Vercellino Pietro, panet., 16 v. Stampatori . 522
Vercellino-Furbatto Maria mag. alim. 5 v. Rocca 540
Vercellone Alberto, 15 p. Statuto . . 450
Vercellone Benedetto, 11-35 4 via Giannone 71,450,845,985,1023
Vercellone Cam. fu G. B., avv. 27-11 20 v. Sacchi 458,877
Vercellone e Carlo 68 c. Vitt. Em. II 947
Vercellone Celestino 4 v. Assarotti. . . 46
Vercellone Dom., 44 *bis* v. Roma
Vercellone Emma in Bona 2 c. Re Umb. 14 422-50
Vercellone G. B., avv. 68 c. Vitt. Em. II . 452 1011-16
Vercellone Gio., maestro di musica e canto, 45 v. Valperga Caluso 865-67-68
Vercellone Ida in Buscaglione Giuseppe, ing. 13-67 47 v. Mercanti.
Vercellone Lidia in Ballatore 40 via Cernaia 46,450
Vercellone Maddalena 4 v. Giannone 459
Vercellone Maria in Negri 14 v. Ettore De Sonnaz 16,46,450
Vercellone Silvio avv.-not., *studio* **16 v.** Orfane, *abit.* 42-96 14 v. Gioberti *pag.* 74,87
Vercellone Vittoria in Toselli 824 strada Stupinigi 46
Vercellone Vittorio 831 str. Stupinigi
Vercellone Vitt., 53 v. Borgo Dora . . . . .
Vercellotti, carraio, 4 v. S. Teresa. . . . .
Vercellotti Gio., avv., 47 v. Cibrario 877
Vercese Luigi, impieg., 50 v. S. Domenico
Vercesi Ant., impieg., 4 v. Pio Quinto.
Vercesi Ern., note spediz., Staz. P. N. . .
Verda Bart., orefice, gall. Umberto I . . . 30
Verda Franc., 14 v. Gropello . . . .
Verda V., fornaio, 4 v. Giovanni Prati . .
Verderone M., latteria, 2 v. Arcivescovado
Verderone Pietro fu Mich. 526 str. Abbadia di Stura . . . .
Verdese Angelo fu Pietro 1 via Andrea Doria . . . .
Verdi Gius., ragioniere, 46 v. Vanchiglia.
Verdi Vitt., tipogr., 88 c. Reg. Margherita
Verdoja G. B., 62 v. S. Secondo . . .
Verdoja Michele, impieg., 16 v. Duch. Jolanda
Verdoja Gio., falegn., 47 v. S. Donato. . .
Verdoja Gius., capomastro, 77 v. Assietta .
Verdoja L., mag. alim., 45 v. Stampatori
Verdolini Pasquino, amministratore, 35 v. Ma...
Verdone Alfonso, medico, 31 *bis* v. Arsenale
Verdone G., 29 v. Vitaliano Donati.
Verdose Gio., drapperie laterie, 14 v. Carlo Alb.
Verdoni Carlo, litografo, 15 v. Carlo Alberto
Verdun di Cantogno cont. Lorenzo 12-05 12 v. Moncalvo . . . 95,... 16
Verdun di Cantogno cont. Maria n. Bid... 12 v. Moncalvo . . .
Verduna Ruggero, impieg. post., 55 v. Ro...
Vereinigte Schweizerbahnen Maschinen... 31-58 agenzia, 25 c. Vinzaglio.
Verga Aless., avv., 9 p. Vitt. Em. I
Verga Emilio Andr. fu Carlo 305 e 311 str. Casale . . . .
Verga Emilio, chim.-farm., ang. c. Vitt. Em. I e v. Accad. Albertina . . .
Vergnano coniugi, drogh., 1 ... c. Reg. Marg.
Vergano Gius., neg. vino, 1 v. dei Fiori
Vergano Pietro, insegn. mun., 1 v. Conte V...
Vergano Primo, negoz., 30 v. Montevecchio
Vergano Rosa, vinaio, 41 v. Ventimiglia .
Vergano, Turinetto e Gabriele, rapp.-ind. ... v. Garibaldi e Conte Verde .
Vergani-Fome ..., ev., 36 v. Venti Sett.
Vergero Gius., tacino-ghiaccio natur. 300 Pellerina . . . .
Vergiati Paolo, maestro scherma, 25 c. S. Maurizio
Vergnano coniugi, mag. gran., 42 Mazzini . . . .
Vergnano frat., macell., 5 c. Vercelli
Vergnano frat., macellai, 68 c. Vitt. Em. I
Vergnano Ant., portalett., 63 c. Reg. Marg.
Vergnano Carlo, dentista, 43 v. S. Teresa .
Vergnano Carlo, impieg., 24 v. Cavour
Vergnano Casimiro, med.-chirurgo ... Mercanti . . . . . . 624-82-8...
Vergnano Cesare, ing. 46 v. Mercanti
Vergnano Emedile, 55 v. Tiziano
Vergnano Enrico, macellaio, 40 c. Princ. Od...
Vergnano Enrich. levatr., 442 str. Stupinigi 544-25
Vergnano Ferdinando 32 v. Cinisello .
Vergnano Gio., capo tecn. princ., 24 v. Arsenale 6...
Vergnano Gio., commesso Cassa Risparmio . 40
Vergnano Gio., macell., 3 p. Em. Filiberto . 957
Vergnano Gius., rulli per tipogr., 6 c. Grugli... 343

...gnano Gius., vinaio, 15 v. Don Bosco . *pag.* 497
...gnano Longino e consorte 92 *bis* c. Regina Margherita 424
...gnano Luigi, mec., 18 v. Barolo . . 415-16
...gnano Mar., mag. alim., 97 v. Nizza . . 540
...gnano Mic., pensionato, 47 v. della Zecca
...gnano Paolo, commesse, ... 642 barriera Stupinigi 529-42
...gnano Pa..., impieg., 44 v. Monferrato.
...gnano Pietro, drogh., 422 barr. ... Lanzo . 541
...gnano Serafino, neg. carta, 33 v. Borgo Dora, 529-6...
...gnano Virgilio, profum., 9 p. Carlo Felice 367 426
...asco coniugi, panett., 310 str. Casale . 538
...asco D., panett., 510 borg. S... . . . 558
...asco Sebast., scult. legno, 55 v. Bologna 3...
...no Ermanio, mec.-cicl., 15 v. S. Teresa ... 10 v. Boucheron 917
... coniugi, 70 v. S. Secondo
...o Angelo, 51 c. Oporto.
... Carlo ... e Oporto . . . 855
...o F., paste alim., 62 v. Nizza 549
...no Edoardo, panett. (240 Pilonetto) 92, 538
...no Margherita, levatr., 29 c. Orbassano . 926
...no Natale, 29 c. Orbassano 670
...ca Gius., magnano, 42 c. Vercelli . . 422
... frat. e padre Andrea ... 36 via Cibrario 58
... fed. e sor. di Nicola 6 v. priv. Caccia 59,74
... chimico farmacista, 4 p. Statuto.
... Ali., parrucch., 536 str. Circonvallaz. . 538
... Alfredo e Cleole 16 via Cibrario . 58,68
... Andrea fu Stef. capomastro 24 via Rivara 47,52,78,426-39,527,742
... Celeste, stucc., 51 str. Orbassano . . 552
... Francesca, insegn., 40 v. Mad. Cristina 855
... Gio., falegname, 31 v. Mad. Cristina . . 348
... Luigi, neg. mobili, 28 v. Rivara (Camp. d. 536
...isca (*vedi* Olivieri di).
...azza Carlo 29 c. Re Umberto . . . 422
...azza Franc., tappezziere 24 via Alfieri e 40 v. Parini 315
...azza Vitt. di Carlo 29 corso Re Umberto 422
...azzoni Fel., olii e sap. ..., 4 c. Po de Mose 514
... Gio. Batt., segret., 76 v. Villafranca 769 966
... Isabella, paste alim., 12 p. Vitt. Em. I . 549
...us Lorenzo 116 str. Palermo . . . 408
...lli Angelo, impieg. ferr., 58 v. Gioberti
...lli Carlo, torn. metallo 7 v. Moncalvo . . 556
...lli Ernesto, 67 v. Gioberti 749
...lli Gio., 7 c. Vinzaglio 768
...lli Gio. Dom., capo cont. tram. munic., 14 c. Reg. Margherita 644
...li Giuseppina, affittacam., 57 v. Garibaldi 455
...li Luigi, mecc., *stab.* 7 v. Moncalvo . . 445
...lli Maria, pettin., 29 v. S. Franc. da Paola, 428
...lli-Carosio Rina, maest. mun., 6 v. Massena 726
...r Amalia in Blotti 14 v. S. Chiara 440
... e Vinc., impr. drocolizia, 6 v. S. Tommaso 360
...ni Giulio, contab., 14 *bis* v. Alessandria.
...ni Luigia fu Giuseppe 5 v. priv. Aglie. 40
... Margherita, confez. per signora, 14 *bis* v. Alessandria 276
...Gio., vice cancell., 34 v. S. Domenico . 668
...o Benedetto, ing. (Genova). . . 1035
... Cesare, rappresentante 1-90 20 via Carlo Alberto 359,407,899
... Elisabetta, fr. punt., 17 v. Belvedere . 383
... Giacomo, tele e seterie, 3 e 12 via Milano. 268-88
Verona Gio., parrucch., 8 v. Belvedere . . . 426
Verona Gustavo, pubblicista, impieg. mun., 9 v. Vitt. Am. II . . 614,928-33-40-52,1056
Verona e Ghelson *panno militare fuori uso,* 4*bis* c. Savona. . . . . *pag.* 302-03
Veronelli Giacomo, ing., 40*bis* v. Bern. Galliari 845-63-94
Veronese Mich., impieg. Econ., 50 v. Mazzini . 658
Veronesi Alfredo, neg. paste, 57 v. Po . . . 549
Veronesi Franc. e frat., fabb. oref., 10 via Venti Settembre 307
Veronesi Gaetano, agrario, 45 v. S. Franc. da Paola.
Verpaera Massimo, inserv., 9 v. Venti Sett. . 633
Verra coniugi, birreria 20-41 14 v. Palazzo di Città 488
Verra Agost., neg. mignatte, 25 v. S. Tommaso 366
Verra Agost., sellaio, 6 v. dei Mille 375
Verra G., vernic., 22 v. S. Chiara 315
Verra Giovannina, stirat., 45 c. Princ. Oddone 296
Verra Gius., neg. formaggi all'ingr., 22 c. Vercelli 513
Verra Gius., mag. alim., 52 v. Mazzini . . 510,967
Verra Luigi e Pietro fu Gius. 106 strada Lucento 82
Verrando Ettore, med.-chir., 47 v. Carlo Alb. 917
Verrando Franc., orefice, 20 v. Pietro Micca 307
Verrando Stef., chir. dent. 47 v. Carlo Alb. 858,919
Verri (*Istituto mus.*), 3 v. Alfieri. 865
Verri Alfredo, musico, 45 v. S. Teresa . 865-66-67
Verri Mario, impieg., 30 v. Maria Vittoria.
Verri Pietro e C., pizzic., 2 v. Monferrato . . 513
Verri Severina, maestra pianof., 3 v. Alfieri. 865-66
Verri Villa Luigia, 5*ter* c. Vinzaglio.
Verro Barbara, neg. patate, 9 v. Borgo Dora . . 547
Verro G. B., fabbro, ringhiera all'I p. Carlo Felice 321
Verrone (*vedi* Vialardi di).
Verron Felice, rappr., 9 v. Drovetti 441
Verrotti Ignazio, ing., 8 c. S. Maurizio, *abit.* 2 v. Gaudenzio Ferrari 834
Verrua Filiberto, impiegato, 15 v. S. Secondo.
Verrua Giacomo, vinaio 32 v. Carlo Alberto . . 497
Verrua Gio., sarto, 5 v. Barbaroux 283
Verrua Luigi, neg. olii, 46 p. Vitt. Em. I e 1 v. Bardassano 514-37-39,839
Verrua Luigi, segr. Intend. Finanza, 7 via Bern. Galliari 640
Verrua Natale, 5 v. Barbaroux 1044
Verrua Pietro, esercente albergo dei *Merli*, 27-24 16 v. Berthollet 477,1053
Verrua Stefano, fornaio, 21 v. Nizza e 4 via Berthollet 522,1054
Verrua e Fissore, alber. 39-28 39*bis* v. Lagrange 477-80
Versino frat. e sor. fu Dom. strada prov. Lanzo 78
Versino Aless., terram., 4 e 3 p. Em. Filiberto . 395
Versino Ang. e Carello Melinda coniugi 51 v. priv. Vigone 463
Versino Anna neg. tartufi e selvagg. 27-57 portici Palazzo di Città 544
Versino Carlo, neg. frutta 26-30 47 p. Em. Filiberto, *depos* 70 str. Vercelli . 517-33
Versino Gio., barr. Milano 734
Versino Gio., neg. frutta, 17 v. Porta Palatina . 547
Versino Luigi, tratt., 46 v. Crist. Colombo . 480
Versino Marietta fu Pietr. 8 v. Giac. Leopardi 52,70
Versino Nicola, 43 v. Palazzo di Città. . . . 734
Verson Saverio, dott., assist. vol., 36 v. Ospedale 840
Versone Franc., avv., 6 v. S. Tommaso 877
Vertecchi Ern., maest. di scherma, 34 v. Carlo Alberto 820-28-68
Vertù Edoardo 27 c. Raffaello. 405-22
Verus Cam., prof. e pitt. (Modena) 942
Verzichi Rodolfo, 43 v. Roma 1034
Verzone Nino, avv. 46 v. Milano . 458,877
Verzone Pietro, notaio, 6 v. S. Tommaso, *abit.* 52 v. Sacchi 877-84

Verzone-Salomone Cecilia, agiata, 30 v. Mercanti.
Verzoni Emma, banco lotto, c. Vitt. Eman ang. c. Grugliasco . . . . pag. 647
Verzumo Roberto, materass., 38 v. Vanchiglia . 385
Verzuno Adelaide, pettin., 38*bis* v. Vanchiglia . 428
Vesco Anna ved. Ferraris, panett., 20 v. Silvio Pell 522
Vesco Ant., drogh., 43 v. Leynì 531
Vesco Ettore, avv., 11 v. Galvani.
Vesco Gius., 40 v. S. Secondo 773
Vesco Gius., calzol., 11 p. S. Giovanni 382
Vesco Luigia vedova, cordami, rimpetto all'1 v. Cottolengo 302
Vesco Prosp. e figli orticolt., c. Vinzaglio ang. c. Bardonecchia. . . . 104-65,319,1049
Vescovi Celina, mercerie, 3 E c. Vitt. Em. II oltre Po 301
Vesin Ernesto, impieg. ferr., 11 v. S. Quintino.
Vesin Pietro, impieg., 53 v. Ormea.
Vesin Rosalia, traduttrice, 19 c. Vinzaglio . . 897
Vespa Franc., calzol., 30 v. S. Secondo 382
Vespa Franc. segheria elettrica e fabbr. cornici 28-98 26 v. Nizza. . 57,90,311-37-45
Vespucci A., pubblicista, 4 v Po 932
Vetrotto Antonietta, mag. alim., 27 c. Peschiera . 540
Vetturali (Conducenti) 465-76
Vezzani Evaristo, agenzia prestiti, 4 v. Bonafous, *abit.* 48 v. Maria Vittoria. 444
Vezzetti Angelo, impieg., 101 c. Francia.
Vezzetti Faustino, 8 v. Scuole 1040
Vezzetti Gio., dott. notaio (Rivoli) 885
Vezzetti Paolo, *uff.* 72 v. dei Fiori, *abit.* 6 v. Ormea.
Vezzetti-Oddonino Lucia, insegn., 101 c. Francia.
Vezzi Giulio, impieg. ferrov., 62 v. Gioberti.
Vezzi Gros Maria, 62 v. Gioberti 970
Vezzosi Massimiliano (Ditta di Savoretti e Borgioli), legatoria, 21 v. Carlo Alberto . 327-30
Vial Lor. fu Gius. tratt., 28 str. S. Paolo 138,542
Vial Matteo, neg. formaggi, 3 v. S. Chiara 513-14
Vialardi Casimiro, ing., 47 v. S. Giulia.
Vialardi di Villanova Emilia ved. Bruno 6 v. Governolo 73
Vialardi Gaetano, avv., 44 v. Sacchi.
Vialardi Giuseppa in Quaglia 108 str. Cavoretto-Moncalieri 44
Vialardi Napoleone, 192 str. Casale . . . 726
Vialardi di Sandigliano nob. Maria n. Fava, 3 p. Solferino. 598
Vialardi di Sandigliano nob. Tommaso, maggiore, 3 p. Solferino 598,859
Vialardi di Verrone nob. Camilla in Ceva di Ceva e Nucetto (Nucetto-Cuneo) . . . 598
Vialardi di Verrone conte Carlo, 52 v. Mazzini . 598 950,1025
Vialardi di Verrone nob. Maria in Avogadro di Valdengo, 18 v Bogino 598
Vialardi di Villanova nob. Carlo, rag., 49 v. Bertola e 6 v. Pietro Micca 598,729,895
Vialardi di Villanova conte Francesco, 29 c. Raffaello. 465,598,764
Vialardi di Villanova nob. Virginia n. Ghisola di Verghera, 29 c. Raffaello 598
Viale coniugi, nastri e trine, 20 v. S. Teresa 269
Viale, 3 via Finanze.
Viale sorelle, 30 v. Venti Settembre.
Viale Alberico, orolog., 10 v Madama Cristina 309
Viale Amalio, uff d'ord., 41 v Cibrario . . . 654
Viale Ambrogio, neg. vino 299 borg. Sassi . . 546
Viale Ang., ragion., 4 v. Allioni.
Viale Annib., liquori, 37 v. Accad. Albertina . 487
Viale Bartolomeo, impieg. post., 39 v. Cristoforo Colombo 974
Viale Calisto, neg. oref., 30 c. Re Umberto.
Viale Carlo, 29 v. Nizza . . . . pag. 7[illegible]2
Viale Carlo, drogh., 6 p. Statuto . . . . . . 3[illegible]
Viale Clemente, drogh. e farm., 8 v. Palazzo di Città . . . . 370,9[illegible]2
Viale Ern., sacerd., 45 v. Madama Cristina.
Viale Fern., pubblic., 45 v. Mad. Cristina. . 930-[illegible]0
Viale Franc., dott., 4 v. Misericordia . . . . [illegible]17
Viale G. di Gio., 46 via Mercanti . . 846,10[illegible]
Viale Gaet., aiut. ing. 4 v. S. Anselmo. . . [illegible]8
Viale Gaetano fu Mich. 4 v. Biamonti . 27,[illegible]
Viale Giacomo, caffett. 2-43 ang. via Pietro Micca e v. Mercanti . . . 484,774,846,10[illegible]4
Viale Giacomo, 8 via Perrone . . . . [illegible]
Viale Giac., macell., 20 v. Bellezia e 2 v. Andrea Doria . . . . [illegible]
Viale Giacomo, 12 c. Siccardi . . . . 6[illegible]1
Viale Giacomo, neg. formaggi, 10 v. S. Chiara [illegible]
Viale Gius., pubblic., 33 v. Accad. Albertina 936-37-[illegible]9
Viale Lucia, agiata, 16 via Lagrange.
Viale Ottavio succ. Vaccarino, farm. 44-61 3 via S. Maria 922
Viale Rosina, agiata, 41 v. S. Massimo.
Viale Secondino, neg. vino, 22 v. Gropello . . 497
Viale Secondo, tratt., 45 v Gius. Grassi. . . 480
Viale, Piacentino P. e C. succ. Seghesio, officina mecc., 135 v. Nizza 413
Viali Leopoldo, (Roma). 998
Viana frat., rappr. mot. a gas, 40 c. Re Umberto.
Vianco Francesca, sarta, 25 v. S. Quintino. . . 276
Vianco-Berrino Teresa, modista, 61 v. Magenta 278
Vianello Vinc., rag., prof., 12 v. S. Massimo . 816-22
Viani A., 6 c. Quintino Sella.
Viani Caterina, cappelli paglia, 8 via Roma . 279
Viani Luigi, neg. olii, 1 p. Bodoni 514
Viani Stef., mag. alim., 11 v. della Consolata 513-22
Viani Vitt., prof., 9 v. Saluzzo 862-64
Viani d'Ovrano nob. Mario, pitt., 2 v. Ponza 598,901
Vianino Ant., neg. granaglie (Susa) 451-58-60
Vianino Carlo, 41 v. Roma. 767
Vianino Felice, prof. di flauto, 15 p Castello . 867
Vianino G., neg. granaglie, 20 v. Bellezia . 518-19
Vianino-Raschio Candida, maestra munic., 3 p. Emanuele Filiberto 838
Viano famiglia, 14 str. Val S. Martino (Ponte Trombetta).
Viano A., latteria, 22 v Monferrato 502
Viano Alessandrina, maestra mun., 19 v. Mercanti 842
Viano Carlo, bendaggista, 3 v. Pal. di Città 924
Viano Cecilia, maestra, 9 v. Garibaldi.
Viano Chiaff., bottiglieria, 3 c. Raffaello . . . 497
Viano Domenico, carradore, 186 v. Mongreno 528
Viano Elisabetta, mag. alim., acc. al 24 corso S. Maurizio 540
Viano Francesca di Ant. 32 v. Lauro . . . 79
Viano Giacomo di Gio. 180 via Mongreno 95
Viano G., prof., 36 v. S. Massimo.
Viano G. B., fornaio, 8 v. Don Bosco 522
Viano Margherita, sarta, 9 v. Villa Regina . 276
Viano Margh. in Ansaldi 716 str. Pronda (Pozzo Strada). 121
Viano Melchiorre, 44 v. Marcello Chinaglia . 765
Viano Mich. fu Mich., 46 str. Cavoretto 43
Viano Mirra, sarta, 17 v. Bogino 276
Viano Pietro, vino e paste alim., 66 v. Gioberti 497,549
Viano Burzio e C., corrieri, 8 v. Roma 148
Vianti Giacomo, teol., 6 v. Donati 958
Vianzon frat. e sor. di Pietro 78 strada Superga 151
Vianzone Costantino fu Gio. 7 e 8 v. del Campo (borgo Vittoria). 55
Vianzone Luigi fu Gius. 349 str. Abbadia Stura 9

Viara Benedetto, avv., 14 v. Ospedale. . pag. 877
Viara Franc. (eredi) maniscalco, 2 via Carena e 4 v. Fucina 36,450
Viara Stefano fu Franc. 29 via Pisa 67,115-17
Viarani Agostino, cappellaio, 18 v. Pio Quinto 279
Viarengo Adelaide, agiata, 22 v. Canova.
Viarengo Angela, stir., 5 v. S. Chiara 296
Viarengo Cecilia, impagliatr. sedie, 48 v. dei Fiori 340
Viarengo Gio., calzolaio, 34 v. Pisa 382
Viarengo Gust., segr. arch., 24 c. Vitt. Em. II 630
Viarengo Leop., magazz. Soc. Locati e Torretta, barr. Nizza.
Viarengo Mario Gius., pubblicista 24-44 20 p Solferino, *uff.* 149 v Nizza . 670,1025
Viarengo Sebast., 1 v. Chisola. 1013
Viarengo Vitt., avvocato, giudice tribunale, 130 c. Casale 665
Viarigi (*vedi* Biglione di)
Viarigi Gius. fu G. B. 1004 strada delle Caccie 33
Viarigi Margherita in Gilardi 108 strada Barberina 19
Viarisio Paolo 24 str. Val S. Martino . 158
Viarisio Rod., 35 v. S. Secondo.
Viarisio Tommaso 21 str. Cavoretto-Moncalieri 44
Viarisio Margh., maes. mun., 14 p. G. Madre Dio 839
Viarizio Rodolfo, musico, 8 v. Garibaldi . . . 867
Viarmello Carlo, calz., 1*bis* v. Valperga Caluso 382
Viassa Felicissima, maestra mun., 4 v. Brofferio 838
Viassone Aless. fabbr. carte e tarocchi 11-42 4 v. Arsenale 41-25 3 v. Fiochetto . . . 327
Viattone Bartol., tornitore, 4 v. Porporati . . . 336
Viazzi Mario, prof., ragion. 38-84 29 via Carlo Alberto. 827-46-62-63-95
Viazzi Pio, prof. dott. R. Università (Milano) . 804
Viazzo, scampoli, 23 v. della Zecca 285
Viazzo Gius., fabbro-ferraio 23 via della Zecca 422
Viberti Rosa, edic. giorn., p. Eman. Filiberto angolo v. Milano 321
Vicarelli dott. Gius., prof., dirett. clinica ostet. ginecol. R. Univ., 14 p. Cavour, *abit.* 18-62 7 v. Ormea. . 695-96,704-52,805 810,917-31
Vicarelli Carmen Di Saluzzo di Paesana 18-62 7 v. Ormea 697,749
Vicari Ambrogio, impieg., 38 v. Berthollet . . 980
Vicari Ang., impieg., 19 v. Princ. Tommaso.
Vicari Antonio, legna e carb., 42 v. Saluzzo . 303-51
Vicari Clelia, agiata, 7 via Quattro Marzo.
Vicari-Giacomino Rosa, maestra mun., 44 via Sacchi 842
Vicarino Fernand (Nizza) 1008
Vicario Augusto, verific. pesi (Ivrea) 644
Vicario G., macellaio, 13 v. S. Secondo . . 525
Vicario Giulio fu Gius. 59 str. del Nobile . 402
Vicario di Sant'Agabio bar. Roberto, 17 via della Rocca 598,949-50
Vicarj Mario, ing., consigl. comun., *uff.* 68 c. Vitt. Em. II, *abit.* 36-85 24 via Montevecchio . 58,97,604-24-99,721-23-80-93 799,834-42-54-94-97,944-53-85,1036
Vicarj Michele, ing., 38 v. Accad. Albertina . 641
Vicchietti Franc., calzol., 12 v. Mazzini . . . 382
Vicedomini Raff., applic. all'Econ. di Firenze . 637
Vicennet Apolline, lan. e drapp., 9 p. Eman. Filiberto 287
[illegible]ne Edmondo, calzol., 47 v. Gio. Somis 382
Vicenzone Stanislao, maniscalco, 46 v. Cibrario 450
Vicentini M., macellaio, 21 v. S. Secondo . 525
Vico Domen., impieg., 46 v. Sacchi.
Vico Franc., merc., 55 v. S. Massimo . . . pag. 30[illegible]
Vico Gael., 27 v. Magenta.
Vico bar. Giulio, 27 v. Magenta 598
Vico Gio., neg. frutta, 1 v. S. Giobbe. . . . 517
Vico Gius., sarto, 16 v. Sacchi 283
Vico Luigia, neg. merc., 2 v. S. Massimo . . . 304
Vico Maria, agiata, 9 v. Napione
Vico e Vincenza, merc.-chinch., 80 v. Nizza . 304
Vicolungo J., conserve alim. 20-09 14 *bis* via Roma e al Dock 444-42,517
Vidal Luigi, ing., 34 v. Cibrario 894
Vidari Gio., dott., prof. R. Univers., 47 v. Po 807-09
Videlongo Adamo, sarto, 15 v. Stampatori . . 283
Videlongo Guido, sarto, 11 v. del Fiando . . 283
Vidor Federico, commerc., 2 c. Valentino.
Vidotti Margherita vedova Pozzetti 13 via Petrarca 113
Vidusson Maria, linger., 11 v. Belvedere. . . 286
Viecca Giacomo, calzol., 18 v. Mad. Cristina . 382
Viecca Gioachino, pension., 20 v. Barolo.
Viecca Gio., impieg. R. Econ., 22 v. S. Quintino 638
Viecca Gio. Ild., 20 c. Vitt. Em. II oltre Po.
Viecca-Rossi Rosa, maestra, 20 c. Vitt. Eman. II oltre Po. 722,834
Viello Gio., panett.-pasticc., 13 v. dei Fiori. . 500-22
Vietti sorelle, bianch., *abit.* 50 v. Po, *negozio* 14 p. Vitt. Em. I 286-94-99-304
Vietti ved., drogh., 45 v. Mad. Cristina . . . 370
Vietti Caterina in Rovey 88 str. Superga . 154
Vietti Gio., calzol., 1 c. Francia 382
Vietti Giulia, commest., 572 v. Circonvallazione (barr. S. Paolo) 529
Vietti Gius., panett., 14 p. Em. Filiberto . . 522
Vietti Giuseppina, drogh., 2 v. Circonvallazione (barr. Po) 551
Vietti L., diamanti per vetri, 38 v. Roma 346-47
Vietti Isidoro rappr. Ditta Fontana L. e C. di Milano 3-01 38 v. Roma 347
Vietti Margherita in Ferroni 3 via priv. Goletta 73
Vietti Mauro, dott. Osp. S. Giovanni 684
Vietti Margherita in Bergero 9 v. Leynì . 80
Vietti Pietro, organi e piani a cilindro, 12 via Ormea 341
Vietti Vittoria, pizzic., 30 str S. Paolo . . . 529
Vigada Carlo G. P., prodotti chim., 66 corso Vitt. Eman II 362,922
Vigada Luigi, avv.-proc., 7 v. S. Teresa . 877-84
Viganò Alberto (Milano) 757
Viganò Edoardo, sedie, 15 v. Mazzini 340
Viganò Luigi, industriale, 8 v. Giulio.
Vigano Natalina 29 str. priv. Righino. . 126
Viganò Silvia, suora Osped. Mauriziano . . . 682
Viganotti Franc., agiato, 11 v. Venti Settembre.
Vigetti Laura, lan e drapp., 57 v. Magenta . 287
Vigilanti-de-Vita Candido, impieg., 25 via S. Anselmo 650
Vigile (La), Comp. d'assicur. 14-76 20 via Ospedale 136
Vigino Ett., benest. 10 v. Cibrario . . 458
Vigino Francesco, med. cereali (Vercelli). . . 266
Vigino Gugl. 34*bis* v. Cibrario 464
Vigitello frat. e sor. fu Dom. 13 v. Pal. Città 407
Vigitello frat. e sor. fu Giac. 13 v. Palazzo di Città 407
Vigitello A., cartoleria, 32 v. Po 332
Vigitello Ant. fu Pier Luigi 48 v. Cavour 34,45
Vigitello Bened. fu Costant. 48 v. Cavour 34,45
Vigitello Emilio, orolog. e pubbl. 13 via Palazzo Città 107,309,930-40
Vigitello Franc. fu Pietro 24 v. Barbaroux 158
Vigitello Gioach. (eredi) 5 v. Gropello 74,149

Vigitello Gio. fu Michele macell. 3 via Torquato Tasso . . . *pag.* 524,50-55,525
Vigitello Maria, agiata, 10 v. della Rocca.
Viglesio Pio, ing. 86 c. Reg. Margherita . . 891
Viglezio Ant. Gio. ✻ med. chir., 28 v. Cavour, 947
Viglianchino Domen., 29 v. Princ. Amedeo . 1041
Vigliani frat., decoratori, 4 v. Corte d'Appello. 514
Vigliani Aless. e Maria fu Gio. 7 v. Corte d'Appello 53
Vigliani Antonio e Vinc. di Gius. 88 str. Francia. 55
Vigliani Attilio, neg. alim., 108 v. Ormea . . 540
Vigliani Bart. e nipoti 26 v. Orto Botanico . 166
Vigliani Bened., chincagl., 2 v. Po 306
Vigliani Carlo avv. (Ongino) 438
Vigliani Carlo, ing. 10 v. Giberto.
Vigliani Cristina liquorista, 25 v. Nizza . . 587
Vigliani Delfina 76 v. Nizza.
Vigliani F. fabbr. orol. 4 v. Pietro Micca . 597
Vigliani Edoardo agiato, 4 v. Pietro Micca.
Vigliani Emma, sarta 78 c. Vitt. Em. II . . 276
Vigliani Filiberto, capit. R. Carab., 1 piazza Carlo Emanuele I 653
Vigliani Felice, orolog., 4 p. Saluzzo 309
Vigliani Franc. (eredi) 9 c. Vinzaglio 97,164,166
Vigliani Giacomo di Gius. ing.-arch. 9 c. Vinzaglio . . . 46,75,166,891,1011,15
Vigliani Giac. e Gius. 2 v. Sebastiano Valfrè. 146
Vigliani Gio. Ant., dott. 21-42 15 c. Valentino 947
Vigliani Gius. meccan. 8 v. Cavour . 415
Vigliani Gius. di Franc. 9 corso Vinzaglio . . . 46,75-82,166,353
Vigliani Luigi, med.-chir., 34 via S. Quintino 158,757,917-60,1052
Vigliani Maddal. neg. agrumi e frutta secca, 45 v. Goffredo Mameli 547
Vigliani Pietro incis., 25 v. Lagrange . 532-34 389-90,402,780
Vigliani Pietro fu Domen. capo-mastro, 59 v. Saluzzo 27,558,1047
Vigliani Teresa, levatr., 78 c. Vitt. Eman. II 926
Vigliani-Goveau Maria, isp. scol., 43 c. Valentino 8[illegible]
Vigliano G. e C. fabbr. pianelle in cemento, 29 c. Vinzaglio 353
Vigliano Gius. 13 v. Mazzini 762
Vigliano Gius., neg. alim., 40 v. Mad. Cristina 540
Vigliano Luigi, rosticc., 38 v. Lagrange . . 541
Vigliano Pietro, diretl. industr., 50 v. Napione
Vigliardi Carlo avv.-proc., 29 via delle Orfane 9,80,104-24,877-84
Vigliardi Cesare 29 v. Orfane . . . 9,80,104-24
Vigliardi Diodato avvoc., 29 via delle Orfane 9,77,100-18,877
Vigliardi-Paravia fratelli (figli di Innocenzo) tipografi-librai-editori 10-82 23 v. Garibaldi, 1-42 29 v. Arsenale e 3-93 *villa* str. Viassa (Cavoretto) . 15,88 463-67,320-21-24-25-26-31-52-35
Vigliardi-Paravia Carlo 3 corso Palestro 3-93 *villa* str. Viassa (Cavoretto) 15,88 463-67,746,840,944-86,1014
Vigliardi-Paravia Giacinto, 3 v. Perrone . 15,88 463-67,1034
Vigliardi-Paravia Gio. fu Vincenzo 15,88,467
Vigliardi-Paravia Gius., 2-06 26 via Altieri 1-42 tipografia 3 93 *villa* str. Viassa (Cavoretto) . 15,88,463-67,684 774-98,852,942 88,1006-45-54
Vigliardi-Paravia-Mancardi Lidia, 3 c. Palestro 685
Vigliardi-Paravia-Roda Giulia 2-06 26 via Altieri 685,706-49
Vigliecca e Bianco, fabbr. confetti, 2 *bis* via S. Giobbe 498
Viglieno Gio. 5 v. S. Massimo . . *pag.* 43[illegible]
Vigliercio Telesf., banco prest., 49 v. dei Fiori [illegible]
Vigliero Carlo, colonn. a rip., 47 c. Peschiera.
Vigliero Felice, neg. stracci, 22 v. Monferrato 592
Viglietti Angela ved. agiata, 34 v. S. Quintino.
Viglietti Bernardo, calzol., 3 v. S. Massimo. . 582
Viglietti conte Camillo 14-09 14 corso Vittorio Eman. II . . . . . 164,598,94[illegible]
Viglietti Negrone contessa Emilia 30 v. San Massimo . . . . 8[illegible]
Viglietti nob. Mario 30 v. Roma 598
Viglietti Michele, impieg., 9 v. Garibaldi.
Viglietticoni, Vincenza n. Siceo 14 corso Vitt. Em. II . 23,54,62,421-43-67,598,72[illegible]
Viglino, 26 v. Amedeo Avogadro.
Viglino Carlo 59 v. Gioberti. . . . . . 7[illegible]
Viglino Lor., dott. farmacista 17-71 9 via S. Donato . . 18,65,434,721-26,804,92[illegible]
Viglino Mich., rappr., 6 v. Aglie . . . . . . 5[illegible]
Viglino Pompeo avv.-proc., *studio* 46 v. Cernaia, *abit.* 26 v. Amedeo Avogadro 877-84,944,101[illegible]
Viglioli Lucia fu Ang. 92 e 94 str. priv. Ponte Verde . . . . 11[illegible]
Vigliotti Dell'Acqua Federica, corrisp. giorn., 92 v. Valsalice.
Viglione Alb., coloniale, 69 c. Siccardi.
Viglione Angela, affittacam. 42 v. Arsenale. [illegible]
Viglione Ces. ing., 8 v. Morosini . 39,66,118,8[illegible]
Viglione Felicita, trasl. e giocat., p. Carlo Felice rimp. al 14 . . . . 30[illegible]
Viglione Ferd., drogh., 5 v. Baretti . . 370,10[illegible]
Viglione Filippo, mag. alim., 18 p. Statuto 5[illegible]
Viglione Lor., pigiat. i uva, 6 v. Grepello . . 40[illegible]
Viglione Luigi, geom., 42 v. Po . . . 894,10[illegible]
Viglione Nat. fu Franc. 16 c. Quintino Sella 1[illegible]
Viglione Panero Franca, maestra mun., 42 v. Po 838
Viglione e Vacchina, neg. legna e carb., 12 via Principe Amedeo . . . . 5[illegible]
Viglongo Stefano, consigl. prov., 1 v. Cagliari . 62 77,8[illegible]
Vigna Alberto decoratore, 42 v. Giulio e 2 via Porta Palatina. . . . . 31[illegible]
Vigna Alessandro, impieg., 5 v. Massena.
Vigna Anna, olii e salumi, 32 v. Po 541
Vigna Bernardo, falegname, 5 v. Arcivescovado e 20 v. S. Agostino . . . . . 348[illegible]
Vigna Cam. olii e salumi, 3 p. Em. Filiberto . 5[illegible]
Vigna Carlo, fabbro-ferr., 18 v. S. Domenico . [illegible]
Vigna Carlo, maestro musica istituto ciechi, 151 v. Nizza. . . . . 863[illegible]
Vigna Carlo Celest., ricev. daz., barr. Piacenza (casa Dazio . . . . [illegible]
Vigna Carlo Maur., ing., 33 v. Carlo Alberto, *abit.* 44 v. Gioberti. . . . . 846[illegible]
Vigna Dom. fu Franc. 45 v. S. Chiara . . 440
Vigna E., fabb. penn. e spolver., 86 c. Vitt. Em. 320-72
Vigna Emilio, appar. elettr., 3 v. Bogino . 387,443
Vigna Ern. pizzicagn., 6 v. Drovetti . 12,543
Vigna Franc. e Cater. con. 255 str. Lanzo . 8
Vigna Franc., olii e salumi, 11 v. Bertola . . 544
Vigna G. B., macell., 26 v. Corio (Campidoglio) . 535
Vigna G. B., rag., 43 v. Garibaldi . . . . . [illegible]
Vigna Gio., calzol., 3 v. Deposito . . . . [illegible]
Vigna Gio., rag., 45 v. della Zecca.
Vigna Gio. Virg., cant. 72 v. Cesana. . . . . [illegible]
Vigna Gio., decor. d'appart., 11 v. Deposito . [illegible]
Vigna Gius. (Trofarello) . . . . 4[illegible]
Vigna Gius., insegnante, 9 v. Bari . . . . [illegible]
Vigna Gius., neg. vino, 85 c. Vercelli . . . 544
Vignale Gius., ebanista, 5 v. Altieri 345-48
Vigna Guglielmo, ing., 4 v. Gropello. . . . . [illegible]
Vigna Luigi, mag. alim., 48 v. Vanchiglia . 540
Vigna Maria, neg. mobili, 43 v. Pr. Amedeo . 303,39

Vigna Michele 31 v. Cottolengo . . *pag.* 53
Vigna Natalino, 2 v. Scuole e 49 v. S. Domenico 651,757
Vigna Nicola, rag., impieg., 9 c. Francia . . 748,944
Vigna Valino, agiato, 46 p. Castello.
Vigna Vinc., avv.-proc. 37-52 5 v. Deposito 775,884
Vigna Vincenzo, mercerie, 20 v. Berthollet 304,1053
Vigna-Davicini Gemma, 2 v. Carmine.
Vignale G., fabbr. carr., 37 v. Princ. Tommaso . 542
Vignali Aless., impieg., 52 c. Reg. Margherita.
Vignali Giacomo, impieg., 50 v. Nizza.
Vignetta Felice, drogh., 7 v. Montebello . . . 370
Vignetta Giacinto custode e disegn., 48 v. Po 840,904
Vignetta Luigia ved. Vigna 9 v. Baretti . . 89
Vigno e Frello, cappellai, 43 v. Nizza . . . 279
Vignola Gio., capit. in ritiro, 24 v. Silvio Pellico.
Vignola M., latteria, 34 v. Garibaldi 502
Vignolo, procurat., 6 v. Passalacqua.
Vignolo Delf., ragion., 4 p. S. Martino . . . 996
Vignolo Ubertino, avv. (Villafranca Piemonte) 455
Vignolo-Lutati Carlo, avv. proc., 47 v. S. Dalmazzo. 877,84
Vignolo-Lutati Carlo, medico, 1 p. S. Martino 682 683,806,947
Vignolo-Lutati Celest., dott., cons. com., 47 v. S. Dalmazzo . . 433,604-83,700-46,947
Vignolo-Lutati Ferd., dott., 47 v. S. Dalmazzo 816-28
Vignolo-Lutati Giacinto, med.-chir., 4 corso Francia 682-83,948
Vignon Maria, agiata, 24 c. Vinzaglio.
Vignone cont. Clot. ved. Morlaldo, 4 v. Pr. Tomm.
Vignotti Gio., succ. Bocca, vetri e cristalli, 4 p. Em. Filiberto 318
Vigo frat. sor. e loro madre 5 v. Mercanti. 90
Vigo Carlo, avv.-proc., 4 v. S. Tommaso. . . 884
Vigo Carlo rappr. 6-82 5 v. Mercanti 90,444
Vigo Ern., impieg. mun., 18 v. Juvara . 607,946
Vigo Franc., ing., 42 v. Madama Cristina.
Vigo G. e C., prodotti gomma elastica 26-20 2 via Cavour e 31 v. Roma, 23-16 *officina* v. S. Chiara ang. v. Saccarelli . 339-74-83,402 408-13,922
Vigo Lorenzo, rag., 24 v. S. Donato 994
Vigo Luigi, succ. ved. Vigo, neg. mobili, 27 via S. Tommaso 339-85
Vigo Maria, maestra mun., 24 v. S. Donato . 834
Vigone Angelo, impieg., 62 v. Gioberti.
Vigone Giusepp., sarta, 5 v. Matteo Pescatore 276
Vigoni nob. Pippo, ing., senat. (Milano) 943-90
Viletti Amedeo, parrucch., 7 v. Carena . . 426
Villa coniugi 551 str. Bertolla. . . 26,445
Villa coniugi, mag. alim., 5 *ter* c. Vinzaglio . 540
Villa Ad., med.-chir. 21-18 2 v. Bonafous 857,948
Villa Aless., dott., prof., 5 v. Andrea Provana.
Villa Ang., proc., 17 v. Venti Settembre . . 884
Villa Ant., tabacc. (Borg. Falchera), 146 via Cuorgnè 540,646
Villa Attilio, vinaio, 69 str. Monginevro. . . 545
Villa Bartol., disegn., 42 v. Montebello . . . 905
Villa Bartol. Felice, 20 v. Pietro Micca.
Villa Bianca, tratt., 56 c. Re Umberto . . . 482
Villa Carlo e Valis Pacifica coniugi 100 via Ormea 405
Villa Carlo fu Andrea 544 str. Val Patonera 456
Villa Carlo sorbett. 29-64 100 v. Ormea . . 489
Villa Ces., calzol., 20 v. Campana 382
Villa Crimea, clinica speciale cura 29-39 5 c. Vitt. Em. II oltre Po 920
Villa Cristina casa di salute per malattie nervose e mentali 34-92 (Lucento) . . 920
Villa Dom., calzol., 30 v. delle Orfane . . . 382
Villa Enrico, dott. (Bologna) . . . . *pag.* 1028
Villa Ett., geom., ragion., perito agronomo 14-28 1 v. Milano 892-94
Villa Fausto, avv., 1 v. S. Domenico . 766,877
Villa Felicita in Bussolino 130 str. Lanzo . 78
Villa Filippo, avv., 68 c. Vitt. Eman. II . . 877,969
Villa G., levatrice, 30 v. S. Agostino 926
Villa G., confett., 38 v. Mazzini 499
Villa Gabriele fu Dom. commest., 142 barr. di Nizza 77,529-38
Villa Gerolamo, rag. (Milano) 1027
Villa Gio., impieg., 46 v. Cernaia.
Villa Gio., fabbro-ferr., 37 v. Mazzini 422
Villa Giorgio, impieg. ferrov., 27 c. Vinzaglio.
Villa Gius., deleg. P. S., 54 v. S. Donato. 627
Villa Gius., vernic., 10-12 c. Cairoli 343
Villa Gius. di Andrea, giard., Pilonetto . . 1049
Villa Gius. e cons. 541 str. Val Patonera. 456
Villa Luigi, dott. 43-51 17 v. Venti Settembre. 696,745,918
Villa Maria ved. Novara 365 str. Cavoretto. 44
Villa Maria, ved., mercerie, 477 barr. Nizza . 536
Villa Mario, parrucchiere, 5 v. S. Massimo . . 426
Villa Pietro, capit., 11 v. Marenco . . 1027
Villa Rosa ved. Nigra 16 v. Franco Bonelli 66,72
Villa Solutore inceral. pavimenti, 11 v. Tarino 343
Villa Solaro, 145 str. Moncalieri.
Villa S. Severino 24-43 147 str. Moncalieri.
Villa Stefano, capit., 11 v. Marenco . . 949
Villa Teobaldo, sarto, 3 v. Accad. Albertina 283,1044
Villa Teresa, agiata, 57 v. Ormea.
Villa Tommaso, avv., senatore, cons. comunale, 1 via San Domenico . . 554-60,604 624,746-30-34-80-84,856-59-69-77,1000
Villa Ugo, scult., 31 v. Artisti 905
Villa Vinc., teologo, 17 v. Venti Settembre.
Villa Vittorio, capit. RR. Carabinieri, 18 p. Vitt. Eman. I 653
Villabruna Bruno, avv.-proc., 4 v. delle Scuole 730,884
Villabruna cont. Elisabetta 14 v. Galvani.
Villafalletto (*vedi* Falletti).
Villafranca-Soissons conte Emanuele Filiberto, 103 c. Vitt. Em. II. 598
Villafranca-Soissons nob. Eugenio 21-51 103 c. Vitt. Eman. II . 455-60,598
Villafranca-Soissons cont. Felicita nata Crosio, 103 c. Vittorio Emanuele II 598
Villafranca-Soissons cont. Maria in Nasi (Verona) 598
Villani Giulio 36 v. Bava 968
Villani Luigi, impieg. ferr., 25 v. Donati. . . 977
Villanis Amedeo, rappres. 8-24 2 v. Papacino *abit.* 28 c. Oporto . 458-43-52,965-82 1003-35-56
Villanis Franc. avv., 8 v. Botero . 30,1052
Villanis Giacomo, meccan., 10 c. Casale.
Villanis Rob., magg., 9 v. Melchior Gioia.
Villanis Vitt., impieg., 64 v. Magenta . . . 652
Villanova (*vedi* Scarampi di).
Villanova (*vedi* Solaro di).
Villanova Gesualdo, ing., 44 v. Cibrario . . 831-94
Villanova ing. Giac. 21-76 9 v. Carlo Alberto, *abit.* 43 v. Lagrange 430-32,894
Villanovetta (*vedi* Cravetta di).
Villar Domenico, mag. alim., 15 v. Venti Sett. 540
Villarboito Cesare, 54 v. Mazzini 326
Villarboito F., tipogr. 23-78 7 e 9 v. Basilica, *abit.* 49 v. Garibaldi 325
Villarboito Feder., incisore, 15-17 v. Pietro Micca 334
Villard Carlo, cambista, 14 v. S. Teresa . . . 267
Villari Pasquale, prof., senat. (Roma) 553-55-57
Villaseo Gio., 4 c. Principe Eugenio 964
Villaseo Maria, sarta, 4 c. Princ. Eugenio . . . 276

Villata frat., conc. pelli, 5 c. S. Maurizio *pag.* 372
Villata frat. di Ant. 575 str. Val Patonera . 156
Villata frat. fu Batt. 245 **str. Cartman.** . 39
Villata sorelle, sarte da uomo, 9 v. Tarino. . .280
Villata Angela in Marchisio 21 v. Fiano. 62
Villata Angela, frutta e verd., 8 v. Corio . .533
Villata Ant. fu Maur. 570 str. Val Patonera 156
Villata Ant., fabbr. mob., 2 **v.** Drovetti . . .348
Villata Ant., neg legna, 15 **v.** Mazzini 351
Villata Battista, bottaio, v. Amerigo Vespucci .345
Villata Benedetta, tratt., 54 v. Moncalieri . .478
Villata Carlo fu Gio. 752 str. Casale . 41,89
Villata Carlo, orefic., 2 v. Princ. Amedeo . 307-09
Villata Celestino, agiato, 46 c. Oporto.
Villata Ernestina fu Domenico 2 v. Arcivescovado 14
Villata **Ferdinando**, rappr., **53** v. Cibrario . .438
Villata Franc. fu Maur. 26 **v. Ormea**. . .105
Villata **Francesco**, impieg., 40 **v.** Montebello .813
Villata Giacomo, affittacamere, 15 v. Mazzini 435
Villata Giacomo, merc., 8 v. Garibaldi . . .301
Villata G., direttore *agenzia*, 48 v. Genova . .436
Villata Gio., neg. vini, 2 c. Princ. Eugenio . .492
Villata Gio., proc. 25-16 9 v. delle Scuole 884,966
Villata Gio., magazz. alim., **172 str.** Circonvallazione, barr. Maddalene 529-34
Villata Gio., sarto, 24 c. Vercelli 283
Villata Gius., cambista 8-15 2 via Arcivescovado 267,1001-15
Villata Giuseppina, neg. mob., angolo corso Vitt. Em. II e v. S. Anselmo 315 39
Villata Pietro, caffè-rist., staz. Sassi 526-13
Villata Rosa, drogheria, 23 v. privata Lanza (barriera di Nizza) 531
Villata Teresa di Franc. 56 **str.** Bertolla . 25
Villata Teresa ved. Boniscontro 567 **str.** Val Patonera 156
Villata-Allario, coniugi, neg. vino, 84 v. Nizza 497
Villata e Grosso, prodotti chimici 10-07 47 **via** Bertola 362 111
Villavecchia sor., agiate, 1 v. Andrea Provana.
Villavecchia Carlo, avvoc.-procuratore 10-40 47 **v.** Garibaldi 877-78-84
Villemain Emilio, cassiere, 40 v. Cernaia . 1042
Villero Virginia, vinaia, 68 c. Principe Oddone 497
Vinadio (*vedi* **Balbo di**).
Vinai sor., tintoria, 6 v. Belvedere 297
Vinai Carlo, neg. vini, 2 v. Beaumont . . . 492
Vinai Pietro, **prof.**, 26 c. Vinzaglio 847
Vinaj Annetta, 38 **v.** S. Massimo 767
Vinaj Scipione, dott. prof., 42-78 4 via Vanchiglia, *Istit. Fisicoterapico* 29-89 24 v. Sacchi 632-87-95 716-48 92 802-06,904-18-19
Vinardi Alfredo, dott., pubblic., 13 v. Vittorio Amedeo II. 877,929-32 39-40
Vinardi Camillo fu Franc., agiato, 8 v. Silvio Pellico.
Vinardi Cam. fu Gio., dott. in chim., 20 p. Solferino.
Vinardi Ettore, capitano, 8 v. Silvio Pellico.
Vinardi Giorgio A., avvocato, cons. provinciale 40-69 15 v. Bellezia . 628-29-86,877
Vinardi Gius., 96 c. Vitt. Em. II 767
Vinardi Gius., dott. rappr. comun. (Lanzo) 1049
Vinardi Maria in De Petro 1 v. Mazzini 89,98,128
Vinardi Tersilla in Abbati 49 c. Pr. Oddone 149
Vinay sorelle, orlatrici scarpe, 38 v. S. Massimo 382
Vinassa Gius. e Graglia Eugenia 15 via Palazzo di Città. 108
Vinassa Gius. 25 v. Orfane 104
Vinassa Teresa, latteria, 11 v. Monferrato . .502
Vinay Gabriella ved. Fasella 26 c. Vitt. Em. II 167
Vinay Paolo macell., 244 str. di Lanzo . . 29

Vinay Michele, macellaio, 35 v. S. Quintino *pag.* 52
Vinca Adele **vedova** Moglini e figlia 38 via **Massena** 14
Vinca Ant., ing., 31 v. S. Anselmo 89
Vinca Carlo, avv. proc., 5 **v.** Torquato Tasso. .877-8
Vincendet Anna **ved.** Cimaz e figli 3 **via** S. Anselmo. 14
Vincent Corrado, 11 **v.** S. Teresa, *abit.* 90 corso Vittorio Emanuele II . 266,998,1016-18-21
Vincent Pietro, geom., 8 v. Berthollet 9
Vincentini Quirino, rappr. macchine da maglie, Silvera Marco, 6 via Arcivescovado . 407-
Vinciguerra A. e figli (di Luigi Vinciguerra), tipogr. 7-94 10 via Bellezia . . .325
Vinciguerra Angiolina, 10 v. Bellezia 9
Vinciguerra Luigi, 10 **v.** Bellezia 10
Vincon Gustavo, ing., 50 *bis* c. Re Umberto . .8
Vindrola Ant. aiut. tecn., **59 c.** Firenze . . .6
Vindrola Augusto, **orefice**, 11 v. S. Maria. . .3
Vindrola Edoardo, **pittore**, 21 v. Montebello .9
Vindrola Gius. calzol. 33 **v.** della Fossata (barr. di Milano) 64,5
Vinea Gio. 27-47 21 **v.** della Rocca . 1010-29-
Vinea (*vedi* Farcito de).
Vinelli **Franc.** fu Gius., **geom.** 287 str. di Lanzo, *uff.* 40-69 15 v. Bellezia . . .
Vinelli Franc., industr. 23-01 23 v. Avigliana
Vinelli Giuseppe, 8 v. Orfane. 7
Vinelli e C. spedizionieri 7-52 4 p. S. Carlo, *magazz.* 22 v. Cavalli 445-
Vineis Em., aggiunto di cancell., 11 v. Saccarelli 6
Vintani Ant., impieg., 3 v. Sagliano.
Vinzano Pietro, viagg. di comm., 8 v. Berthollet.
Vinzio Lorenzo, bottaio, 3 **v. Massena** . . .3
Vioglio Carlo, 762 Tetti Varrò. 10
Viola sorelle, maglierie, 29 v. **Baretti** 2
Viola **Albertina**, sarta, 50 **v.** Po 2
Viola Giovanni, 42 c. Savona 10
Viola Gio., mag. alim., 27 v. S. Domenico . . .5
Viola **Luigi**, 10 **v.** Milano.
Viola Luigi, parrucch., 47 **v.** S. Quintino . . .
Viola Luigi, sacerd., rett. Chiesa S. Rocco, 4 via Mercanti . . . .
Viola Maria, magazz. alim., 11 v. Lagrange .540
Viola P. di Gio. e Salsa Maria 10 via Milano 48,70
Viola Paolina, stiratr., 9 v. Porta Palatina. .2
Viola Pietro 31-71 e 37-33 via Moncalvo, 13-19 *confett.* 10 v. Milano 19-54 *fabbrica* . .38,93,144-46,454-99,5
Viola Uldino, impieg. 11 v. Montevecchio . .
Viola Vincenzo, drogh., 46 v. Vitt. Amedeo II 370
Violato, neg. vino, 68 barr. di Lanzo . . . .
Violetta Cesira, maest. mun., 466 Mad. Camp. 725
Violetta Clelia, maestra munic., 466 v. Carossio (Madonna di Campagna). 725
Violini Emilia **vedova** Zanzi 49 v. Madama Cristina 24,83,1
Violini Pietro, 54 c. Principe **Oddone**. . . .
Violino coniugi, latteria, 2 v. Princ. Tommaso.
Violino G. Ant., neg. berretti, 80 barr. Lanzo
Violino Gio., macell., 138 **v.** Nizza . . . . .
Violino Luigi, neg. legna, 37-39 **v.** Roma. .
Violo Teresa, merci **a** blocco, 3 v. Ariosto .
Viora G. B., calz., 10 v. Vanchiglia . . . . .
Viora Gio., 25 c. Vitt. Eman. II . . . .
Viora Giorgio, calzolaio, **20 v.** S. Quintino .
Viora Luigi, capo-falegname, 16 c. Ponte M
Viora Maddo, panett., **1 c.** Orbassano. . .
Viora Margherita, piume e boa di struzzo, 38 v. Accad. Albertina. . . . . . .
Viorante Guglielmo, capit. a riposo, **50 v.** Sa

Viotti **sorelle, sarte, 14 v.** Genova. . . . *pag.* 276
Viotti Alb., impieg. ferrov., 9 **v.** Cibrario.
Viotti **Annetta**, latteria, 22 v. Baretti 502
Viotti Antonio di Franc. 75 v. Bellacomba 22
Viotti **Cesare, geom.**, 11 v. Catania 633
Viotti Margh. ved. Villata 28 **v.** Molinette . 91
Viotti Pietro, impieg. postale, 49 **v.** Bertola . .970
Viotti **Pietro**, magazz. aliment., 16*bis* **v.** Princ. Tommaso. 540
Viottini Pietro, torn. in metalli, 108 c. Reg. Margherita 336
Viotto **Franc.**, 63 v. Perosa (barr. S. Paolo) 775,966
Viotto Franc., **latteria**, 185 barriera di Nizza .533
Viotto Franc., ricevit. dazio, **63 v.** Perosa 642,763-65
Viotto Franc., gelat. 33-25 45 v. S. Massimo 489
Vipiana Ettore, banchiere 29-44 *uff.* 4 via Barbaroux, *abit.* 16 v. Cernaia 266
Vipiana Luigi, vinaio, 29 c. Orbassano 497
Virando **Aless., orefice-orol.**, 20 **v. Roma**. .307-09
Virando **Carolina, maestra** mun., 5 **v.** Volta. .836
Virando Clotilde, merc. e chinc., **10** c. Duca di Genova 301
Virando **E. G., oggetti relig.**, 7*bis* **v. Cavour** .326
Virando Ignazio, orefice, 18 **v.** Roma . . . 307
Virando **Pietro** fu Agost. 33 **c.** Re Umb. 10,122
Virani Franc., drapp. e lan., **4** p. Em. Filib. .287
Virani Franc., rappr. fabbr. lucido, 7 v. S. Domenico 364 572
Virani G. M. F., cave talco ecc., 7 v. S. Domenico 364,440-43
Virano sorelle, **sarte**, 21 **v.** Monte di Pietà . .276
Virano Annetta, sarta, 24 v. Montebello . . .276
Virano Ant., usciere, 44 v. Po 981
Virano D., vinaio, 134 c. Reg. Margh. 497
Virano Domenica fu Luigi 8 c. Napoli .100
Virano **Franc.**, pitt., 545 **Val** Patonera. . . .901
Virano Gio., 44 v. Po 945
Virano Gio. 22 **v.** Rivara 126-28
Virano Maria, mag. alim., 29 c. Vinzaglio. . .510
Virano Maria, stiratrice, 37 v. Madama Cristina 296
Virano Marianna in Migliore e figli 842 str. di Orbassano 104
Virano Oddino, teologo, 193 str. Bertolla . . .742
Virano P., mag. alim., 11 v. Fossata 528
Virano Pietro, impieg., 35 **v.** Esposizione.
Viret Celestino, **3 c.** Regina Margherita . . 1053
Viretti Clem., maestra mun., 15 c. Francia 632,833-38
Viretti Vittorio, cesellatore, 42 v. S. Massimo .334
Viretto Andrea litogr., 23 c. Valentino . . 325
Viretto **Oreste, orolog.**, 36 **v.** Mad. **Cristina** . .309
Virgilio Franc., prof., 19 **v. Colli** . . . 808-09-26-29
Viriglio A. e G., ferriere 38-44 8 v. S. Anselmo.
Viriglio Alberto, pubblic., 40 **v.** Roma . 939-40
Viriglio Attilio, dott., 38 c. Valentino . . 951-91
Viriglio Bernardo, ispettore ferr., 38 corso **Valentino** 951-76
Viriglio Fed. fu Gio. **785** str. Casale . .41,89
Viriglio Luigia, dott^a^, 70 v. S. Secondo .829-30
Viriglio Luigi succ. Bobbio **orefice**, 3 **v. Porta** Palatina 65,307
Virle (***vedi*** **Provana di**).
Virlois Leonilda ved. **Avalle** 59 strada del **Nobile** 102
Viroglio Giuseppe, custode, **4 v.** Esposizione 842
Virone Andrea, calzolaio, acc. al **2** v. Quattro Marzo 382
Virone Anna ved. Ceratto 210 str. Bertolla 26
Virone Gio., tratt., 53 v. Cottolengo. . . . 482-97
Virone Gius., commestib., 18 v. Ponte Trombetta 530
Virone **Ant., impieg**, 34 **v.** S. Domenico . . ,768
Viry (***vedi*** **Di Viry**).
Vizzi ved., guantaia, 18 p. Castello 372

Visca frat. di Greg. 31 v. Ciamarella . *pag.* 48
Visca Almondo, vinaio, 25 v. Barolo. 497
Visca Antonio, vinaio, 4 v. Cavour 493
Visca G. B., prod. vini, 6 v. Salerno. . . . 490-92
Visca Gius. 22-35 *birreria*, 63 c. Pr. Oddone 488
Visca Luigi, macellaio, 9 **v.** Porta Palatina .525
Visca Luigi, tratt., 10 c. Princ. Oddone . . .482
Visca **Orsola**, sarta, 12 v. Stampatori 276
Visca Rosa ved. Berta 291 str. Nizza . .101
Visca Teresa, stiratr., 24 **v.** Amedeo **Avogadro** 296
Viscardi Ernesto, incisore, **26** v. Garibaldi . .334
Viscardi Franc. fu G. B. 10 v. Rivalta 126,1053
Viscardi Gio., panett., 13 v. Valperga Caluso 522
Viscardi **Gius.**, merc.-sarto, 9 p. S. Carlo. . 283-84
Viscardi Gius., pellicciaio, 15 v. **Venti Settembre** 374
Visceglia Gio., impieg., 19 v. **S.** Domenico.
Vische Teresa in Acutis 384 **v.** Chieri . . 47
Vischi Enr. in Geymonat 4 v. Assarotti 68,143,749
Vischi Mario, impieg. ferr., 37 **v.** S. Secondo. 980
Viscoli Ricc., rappres. legnami, 2 c. S. Martino 344,438
Visconte Mario, 80 c. Reg. Margherita.
Visconti frat. e sor. fu Ant. 23 v. Avigliana . 43
Visconti A. (Ditta) 13-70 cartiera, 23 via Avigliana 43,329
Visconti Alessandro, disegn., 50 v. Nizza. . .650
Visconti Ant., macellaio, 7 **c.** Emilia 525
Visconti Carlo, imp. sedie, 6 *bis* v. S. Quintino .340
Visconti Claudia, contessa, 24 *bis* v. Baretti.
Visconti Ennio Quirino (geren. Ditta A. Visconti), 23 v. Avigliana 329,760
Visconti Franc., cons. scol., str. Cavoretto . .725
Visconti **Franc.**, impieg., 8 **v.** Morosini.
Visconti G., calzolaio, 8 v. Vagnone 382
Visconti Gio. fu Gerolamo capomastro, 76 strada Cavoretto 43,527,725
Visconti Gio., 60 **v.** Colli. 780
Visconti Gius., vinaio, 48 c. Principe Oddone. 497
Visconti Maria, panett., 38 v. Barbaroux . . .522
Visconti Pietro, mag. aliment., 9 **v.** Petrarca . 510
Visconti R. 38-03 litografia, 15 **v.** Artisti .325
Visconti Rosa, mercerie, **1 v.** Bogino 301
Visconti Teresa, mag. alim., 17 v. Ormea . .510
Visconti Vinc., calzol., **134** c. **Reg. Margherita**. 382
Visconti d'Ornavasso **barone** Carlo **Alberto** fu Bonif. 21 v. della **Rocca** . .127,598
Visconti d'Ornavasso nob. Maria in Perrone di S. Martino 21 v. della Rocca 127,598
Visconti Cavalli d'Olivola contessa Chiarina, 14 v. Vanchiglia.
Visconti-Venosta marchese Emilio, ✦, senatore (Santena). 553,1000
Viscontini Vitt., avv., 21 v. Saluzzo.
Visentini Edoardo, applic. economato (Venezia) 638
Visentis Gius. 27-34 modellatore, 78 **v.** Ormea 336
Visetti frat., conceria (Borgaro), *mag.* 17 via Bellezia 373
Visetti frat. e sor. 27 **v.** Cibrario 48
Visetti Ant., gaz incand., 15 v della Zecca . .360
Visetti Carlo, cementi, 27 **v.** Cibrario 358
Visetti **Carlo** fu Vinc. 71 **v. S. Donato** 87,134
Visetti Gaetano, agiato, 2 **v.** Passalacqua.
Visetti L. D., rappr., 3 Principe Tommaso . .443
Visetti Luigi, calzolaio, 1 c. Napoli 382
Visetti Luigi, dott., 3 v. Princ. Tommaso . . .754
Visetti Luigi, fabbro ferr., 39 **c.** Vercelli . .422
Visetti Luigi, geom., 27 **v.** Cibrario . . . 894,958
Visetti Maria, maestra mun., 44 c. Vinzaglio . .842
Visetti Rosina, impiegata, 40 **c.** Vittorio Eman. II.
Visetti Tommaso, impresario 44 **c.** Vinzaglio 80,165,358,721
Visetti Umberto, med.-chir., 7 *bis* v. Alfieri . .918
Visetti Vinc., industr., *abit.* 1 **v.** Montevecchio.

Visetti Vitt., commerc., 34 c. Oporto.
Visetti frat., conc. pelli, 47 v. Bellezia . *pag.* 373
Visetti V.e figli 16-95 impres., 27 v. Cibrario
45-13 smistamento (ferrovia) . . 354 58
Vismar Giuseppe (S. Remo). 1036
Vismara Fanny ved. Demaria, tabacc., 62 v. Nizza 646
Vismara L., dottore, 53 v. S. Quintino. 845
Vismara Maria, levatr., 46 v. Milano. 926
Visocchi Achille, avv., deput. (Roma) 557
Visone cont.ª Amalia ved. n. dei C. Rasini, 6 c. Re Umberto 598,688,710-14-19-32-37,857
Visone Camillo, maestro-pianof., 37 v. Napione 866 1039
Vissio Adolfo, vinaio, 24 v. Mazzini. 497
Visterini Achille, impieg. ferrov., 17 c. S. Maurizio.
Vita Alberto e C. 10-66 pelli in pelo, 78 v. Venti Settembre e vic. S. Lorenzo 373
Vita Alberto 21-83 *uff.* 78 v. Venti Settembre, *abit.* 2 v. Sant Anselmo 1056
Vita Artom, impieg., 9 v. S. Donato.
Vita Eug., impieg., 84 c. Vitt. Em. II.
Vita Federico, 27 v. Bogino 1022
Vita-Finzi, capit. genio, 4 v. Papacino 849
Vita e Gandiglio, caffè, 4 p. Em. Filiberto . . 483
Vitale Achille, rappr., 11 v. Vittorio Amedeo II 440
Vitale Alfonso ing. (Genova) 1033
Vitale Angelo, ff. dirett.-econ. Osp. Maria Vittoria, 72 v. Cibrario. 684
Vitale Giacomo fu Raffaele, avv., 62 via Mazzini 34,89
Vitale Gian Giacomo, avv. 24-96 46 c. Cairoli. . 795
Vitale Gius., prof., 53 c. Siccardi.
Vitale Guido 48 c. Cairoli. 456
Vitale Leone, contab., 117 v. Mad. Cristina 753,802
Vitale Maria, dott.ª, 6 v. S. Quintino 825
Vitale Mario, professore, 60 via San Quintino 826-46-56-62-63
Vitale Natale (Alessandria) 1056
Vitale-Pasta Luisa, 48 c. Cairoli.
Vitale, Pavia e C., rappr., 11 v. S. Quintino 440
Vitale e C., fabbrica pietre e lavori in cemento, 8-76 117 v. Madama Cristina . . 354-55
Vitale di Paglieres conte Alessio, 7 v. Plana . . 598
Vitale di Paglieres contessa Marianna, 7 v. Plana 598
Vitale di Torricella contessa Luisa, 36 v. dei Mille.
Vita-Levi Daniele, medico, 4 v. Cavour. . . 918
Vita-Levi Gius., 51 v. Madama Cristina . . . 650
Vitalevi Marco, avv., 18 v. Cernaia 877
Vitalevi Moise, avv. 34-66 4 c. S. Martino . 877
Vitalevi Moise, ing., 9 v. Belvedere.
Vita-Levi Perlina ved. Treves, 24 v. Maria Vittoria 685
Vitalevi-Racah Lucia, 4 c. S. Martino 749
Vitalevi e Ronco, seterie 26 39 20 via Milano. 268-69
Vitali Adele in Fontana 23 v. Curtatone 55,77,169
Vitali Salvatore, prof. di disegno e calligrafia, 20 v. Sacchi 721,863-97,902
Vitellaro Gaetano, impieg. ferrov., 23 v. Nizza.
Vitelli Franç., colonn., 2 c. Casale.
Vitelli Gio., avv.-proc., 28 v. S. Dalmazzo, *abit.* 19 v. Ottavio Revel. 877-84,1028
Vitelli Luigi, ragion., 24 v. Gioberti 773,954,1042
Vitelli Raffaele, magg. gen., 8 p. Solferino. 650
Vitelliani Gio., 19 v. Ottavio Revel.
Viterbi Achille, medico oculista, 38 c. del Valentino. 918
Viterbo Gustavo, mediatore in cereali, 27 via Bogino 266,519,1002
Viterbo Raffaele, commerc. 43-05 80 v. Mad. Cristina.
Viterbo e Comp. 6-78 rappr., 27 v. Bogino . 439
Vitrotti Gio., fotogr., 121 v. Nizza. 327
Vitrotti Gio. B., mercerie, 5 c. Dante . . *pag.* 30
Vitrotti Remo, *Mulini di Collegno*, 7 v. Principe Tommaso. 54
Vitrotto P. e C., ricami, 40 v. Venti Sett . . 299,390
Vitrotto Pietro, negoz., 5 p. Consolata.
Vitrotto, Ferrari e C., fabbr. c av., 40 v. Venti Sett. 29
Vitta Cesare, materass., 39 c. Vitt. Em. II . 339-83
Vitta e Stroppiana, tappez., 13 e 19 v. S. Anselmo 345-5
Vitta Ovazza e C. 5-88 comm. borsa, 18 via S Francesco da Paola 260
Vittiglio Erm., impieg., 52 v. Villafranca . . 65
Vittino Maria e Buzzo-Margari Gius 53 corso Ponte Mosca 11
Vittino Paola fu Gius. in Cannobbio 47 via S. Donato 3
Vittonatti Pasquale, rappr., 47 v. Rocciamelone. 43
Vittonatto Luigi, vice-cancell., 40 p. Statuto . 66
Vittone Andrea e Bernardi Felicita coniugi 16 v. priv. Cocconato 50
Vittone frat., materassai e neg. mobili, 144 barr. di Casale e 137 str. Mongreno . . . 536
Vittone Alberto 17-14 medico, 6 c. Reg. Margherita e 10*bis* v. S. Franc. Paola . 688-93,948-49
Vittone Angiolina affittacam., 24 v. S. Tommaso 43

Vittone Andrea di Gio., 7-00 colori e vernici 43 corso S. Maurizio e 42 v. Cocconato (barriera di Casale) . . 50 346-66-71-72

Vittone Angela, macell., rimp. al 20 v. Mont di Pietà 525
Vitton Angiolina, affittacam., 24 v. S. Tommaso 435
Vittone Annetta, stenogr., 9 v. della Zecca . . 929
Vittone Ant., neg. legna, 18 v. dei Fiori . . 351
Vittone Bart. merc. e neg. vino, 57 v. Monte Bianco 536-44
Vittone Carlo fu Gio. 341 str. Mongreno . 95
Vittone Caterina, tabacc., 17 v. della Rocca . . 645
Vittone Domenica, 13 v. Garibaldi. 780
Vittone Gio. e consorte 7 v. Beinasco . 22
Vittone Gio., macellaio, 18 v. S. Donato . . . 525
Vittone Gio., tabacc. 7 v. Monginevro . . . 646
Vittone Gius., rag., impieg., 9 v. della Zecca 994
Vittone Giuseppina in De Gaspari 71 corso Siccardi 96,147
Vittone Gius., dott., 24 v. della Rocca. . . . 966
Vittone Giusto e cons. 137 str. Mongreno 91
Vittone Lor., lav. in cemento, 7 v. Foggia . . 354
Vittone Michele, marmista, 5 v. Reggio . . . 352
Vittone Mich., orolog., 24 v. della Rocca. . . 307-09
Vittone Rosa, tabacc., 20 v. Madama Cristina . 646
Vittonetto coniugi 256 str. Vercelli . 25,461
Vittonetto frat. e sor. 487 str. Falconera . 69
Vittonetto Carlo fu Pietro 263 str. Vercelli . 461
Vittonetto Franc., granaglie, 96 str. Lanzo . . 533
Vittonetto Maria, mag. alim., 2*bis* v. S. Giobbe 540
Vittonetto Maria in Pozzi 487 strada privata Falconera 60
Vittore coniugi 10*bis* v. Motterone . . . 99
Vittore Enrico, impieg., 27 v. Venti Settembre.
Vittore Gio., cestinaio, 51 v. Nizza. 304
Vittore Gio., impieg., 1 v. Pallamaglio.
Vittore Mich. fu Gius. 10 v. Motterone . . 99
Vittorelli nob. Jacopo, prefetto della prov. di Torino, 10-12 piazza Castello . 625,789,960
Vittorelli-Casalini nob. Antonia, 12 p. Castello . . 685 729-30
Vittori Pacifico, musico, 15 v. Bertola 867
Vittorino da Feltre (Istituto), 27 v. dei Mille . 862
Vitulli Gius., tenente, 40 c. Vitt. Em. II.
Vivalda sor., fabbr. camicie, 25 p. Castello . . 294
Vivalda Carlo, fabbr. caramelle, 140*bis* corso Regina Margherita 98

Vivalda Gius., orolog., 22 p. Castello. . *pag.* 309
Vivalda di Castellino march. Filippo (Roma) . . 598
Vivalda di Castellino cont. Clara in Della Chiesa d'Isasca 21 v. Vitt. Amedeo II 51,166,598
Vivalda di Castellino nob. Giuseppina, 15 via Genova. 598
Vivaldi Bart., coltellinaio, 5 v. Garibaldi 390,415,948
Vivaldi Gerolamo, pensionato R.C., 18 v. Moncalvo.
Vivanet Franc., generale, 4 c. Vitt. Eman. II.
Vivarelli, ing., 6 v. Principi d'Acaja.
Vivarelli Albina, sarta, 98 c. Reg. Margherita . 276
Vivarelli Arnaldo, ricev. daz. (barr. Casale). . . 613
Vivarelli Eug., segr. Tesor., 6 v. Arsenale . 986-87
Vivarelli Orazio, drapp. e lan., 3 v. Cibrario 284-87,1054
Vivarelli Ott. e Volpi Pia coniugi 39 via priv. Feletto 61
Vivenza Caterina in Brutto 740 str. Casale 41,90
Vivenza Ines, sarta, 39 v. Carlo Alberto . . 276
Vivenza Lor., pizzic., 8 v. S. Chiara 543
Vivenza Lor. di Pietro 24 v. Bern. Galliari 68
Vivenza Nino, 18 v. Baretti 942
Vivenza Paolo, impieg. telegr., 18 v. Baretti . . 969
Vivenza Pietro (Ditta), salsam., 24, 25 e 26 tettoia ponente p. Em. Filiberto 513
Viviani Art., ragion., 6 v. Pietro Micca 68 3 v. Sagliano. 895,1023
Viviani Edoardo, gerente *Soc. Italo-Americana pel petrolio* 12-62, 4*bis* via Ospedale, *abitazione* 7 c. Francia 362-64
Viviani sorelle, ricami, 38 v. S. Secondo . . . 299
Vizia Dom. e C., zincograf. 12-12 24 v. Garibaldi 326
Viziale Carlo, inserviente, 30 c. Raffaello 758,844
Vizia e Luigia, tabacc., 51 c. S. Maurizio . . 645
Viziale Maria, neg. paste, 29 v. Porta Palatina 519
Vizio Donato, 2 v. Brindisi. 779
Vizio Gius., orolog., 47 v. Lagrange. 309
Vizio Pietro, neg. pipe schiuma, 34 v. Roma . 305,966
Vizzotto Armando, rappr., *uff.* 20 v. Pietro Micca, *abit.* 8 p. Solferino.
Vizzotto Ferruccio, rappr. 16-30 20 v. Pietro Micca, *abit.* 8 p. Solferino . 325-33-70-71,405
Voarino Luigi, pens. gov., 17 v. S. Anselmo.
Vocatelli Alfonso, capit. a riposo, 29 v. Cibrario.
Vochieri Gius., consigl. scol., 1 v. Brofferio 723-80
Voena Franc., medico, 48 v. Ottavio Revel, *stud.* 11 v. Assarotti 918-20-23
Voena Gio., medico (Manicomio Collegno) . . 698
Voena Luigi, avv., imp. mun., 9 v. del Deposito 606
Voena Paolo, pretore (Pinerolo).
Voena Pietro, avv., 47 v. S. Dalmazzo . . . 877
Vogel Luigi, ing. (Milano) 1007
Vogel T. e C. 11-98 fornit. per cappellai, 14 c. Grugliasco, *abit.* 37 c. Oporto, 279,439
Voghera Carolina in Segato 13 v. Cibrario 18
Vogliano Germano, ing., 48 v. S. Quintino . 894
Vogliazzo Gius., mag. alim., 31 v. Napione . . 510
Vogliazzo Giuseppe, maestro di ballo, 49 via Garibaldi 868
Voglino A., neg. vino, 28 v. Mad. Cristina. . 497,514
Voglino Angelo, vinaio, 7 v. Orto Botanico. . 497
Voglino Eugenio, impieg. ferr., 38 c. Re Umb. 704,980
Voglino G., parrucch., 1 v. S. Tommaso . . . 426
Voglino Piero, professore, 86 v. Gioberti . 634 794,808-17-23-24-62,1048 50
Voglino Pietro, impieg., 5 p. S. Martino.
Voglino Riccardo, geom., 27 v. S Anselmo . . 894
Vogliolo Bartol., rigattiere, 28 v. Mercanti . . 303
Vogliolo Gio., 12 c. Napoli 771
Voglione Michele, 49 v. Mongrando. 816
Vogliotti, colonn. a riposo, 8 p. Vitt. Em. I.
Vogliotti Carlo Alb., impieg., 3 v. Fabro . . . 704
Vogliotti Ferd. fu Franc. 19 v. priv. Novalesa (borg. Cenisia) . . . . *pag.* 403
Vogliotti Felice, 20 c. Valentino. 734
Vogliotti Ferd. 33-03 tip., 3 v. Urbano Rattazzi 325
Vogliotti Gio. 4-22 fabb. inseg., 24 c. Valentino 20,312-13,722,901-68-98,1005-34-40-53
Vogliotti Gius. e sor. fu Lod. 82 v. Fréjus 66,103
Vogliotti Gius. 94 str. ant. di Rivoli 127,725,964
Vogliotti Gius., rag., 20 v. Amedeo Avogadro 895 1019-20
Vogliotti Gius., tip. 44-50 46 v. S. Francesco da Paola 325
Vogliotti Michele, vinaio, 37 c. Valentino . . . 497
Vogliotti Onorato Gio., 24 c. Valentino 769
Vogliotti-Pagani Gius., ispett. scol., 3 v. Fabro. 837
Vogliotti P. e C., impr. intern. pubblic. ed affiss., 7 v. Carlo Alberto e 12 v. Princ. Amedeo . 323
Voiero Gius., addobbi, 4 v. S. Domenico . . . 405
Vola A., velluti e set., 4 e 3 v. Roma 268-69
Vola Agost., 2 v. Orfane 669
Vola Annibale, impieg., 12 v. Sacchi.
Vola Bartol. 7 v. Consolata 52
Vola Carlo, magl., 2 p. Mad. degli Angeli . 290-92-93
Vola Gio., rappres., 52 v. Mazzini. 443
Vola Guido, avv.-proc., 68 3 v. Sagliano . 877-84
Vola Lorenzina, sarta, 27 v. Roma 276
Vola Maria di Severino 12 v. Corio . . . 52
Vola Paolo, banco lotto, 40 v. S. Donato . . . 647
Vola-Giacomelli Maria, biancherie, 4 v. Pietro Micca ang. v. Venti Settembre . . . 293
Vola-Negro Margh., modista, 24 v. Carlo Alberto 278
Volante frat. e sor. 24 str. Cavoretto. . . 43
Volante Aless., med. veter., 97 v. Venti Settembre e Cavoretto 792,927
Volante Carolina, drogh., 34 v. Don Bosco . . 370
Volante Ferdinando, impieg., 2 p. Carignano.
Volante Gabriella, agiata, 46 v. Mad. Cristina.
Volante Gius., dott. 44-53 80 v. Madama Cristina.
Volante Luigia fu Luigi 11 v. pr. Venasca 159
Volante-Indrini Emilia, maestra mun., 62 via S. Chiara 844
Voli nob. Adelaide in Barattieri di S. Pietro, 28 c. Re Umberto 598
Voli cont. Alix n. Denina 75 c. Vitt. Eman. II 85,167,598,728,857
Voli Gaspare, avv., 99 c. Vitt. Eman. II. . . 947-54
Voli Gio., avv., 99 c. Vitt. Eman. II 877
Voli Gius., avv., impieg., 5 v. Barolo 637
Voli conte Luigi 34-44 75 c. Vitt. Em. II 455 598,856
Voli nob. Paola ed Emilio, 75 c. Vitt. Eman. II. 598
Voli Pietro, ing., ispett. ferr., 65 c. Vitt. Em. II. 978
Voli nob. Stefania in Scarampi di Villanova, 15 v. Cernaia 598
Voli Vinc. 3 c. Duca di Genova . . 451
Voli-Avena-Marenco Maria, 5 p. Vitt. Em. I . 750
Voli-Cavalli Giuseppina 40-08 99 c. Vitt. Eman. II.
Volino Carmine, colonn., 48 v. S Quintino.
Volino Giuseppe, avv.-proc., 24 v. Cernaia 668,877-84
Volontà L., mag. alim., 203 str. di Lanzo . . . 530
Volonte Domenico, tipogr., 47 v. Reggio. 772,852
Volonteri Antonietta ved. nata Ghiglione, agiata, 18 v. Cernaia.
Volontieri Sante, 19 v. Colli 746
Volpato frat., sor. e madre 7 v. Bidone 27,133
Volpato Rosa, velluti e set., 25 v. Saluzzo . 268-92
Volpato Teresa, sarta, 25 v. Saluzzo . . . 280-84
Volpato e Garbolino, casse-forti, 49 v. Giotto (già 137 v. dei Fiori) 414
Volpatti Bart., neg. frutta, 45 v. Cibrario . . . 517
Volpatto, pettinatr., 14 c. R. Parco 428

Volpatto Angela ved. Podio fornaia, 4 via Crottasse (R. Parco) . . . . . . *pag.* 78,538
Volpatto Cater. in Hofer 47 v. priv. Cigliano 48
Volpatto Cristina, stiratr., 30 v Princ Amedeo 296
Volpatto Defend., sart, 24 v. S Agostino. . 276,1044
Volpatto Delfina, affittacam., 38 c. Vitt. Em. II 435
Volpatto Franc., 428 c. R. Parco. 959
Volpe, capitano in ritiro, 36 c. Re Umberto.
Volpe Margherita, sarta, 23 c. Vinzaglio . . . 276
Volpe Maria, mag. alim., acc. al 49 v. Foscolo 540
Volpe Maur. fu Gius. 279 str. Lanzo . . . 78
Volpe, Caprioglio e Nicoletti, segheria 34-36 24 v. Barolo. 345
Volpi Emilio, sarto, 39 v. Lagrange. 283
Volpi Enrica ved. Ormezzano, 44 v. Vanchiglia.
Volpi Luigia, affittacam., 43 v. Roma 435
Volpiano Gius., mag. alim e tratt., 672 v. Circonvallazione (Ovest) 529-44
Volpiano L, pettinatr, 25 v. Baretti. 428
Volpini Erminia tratt., 46 v. Ponte Isabella. . 543
Volpini Trossarello Maria, torcitura cotone, *abit.* 23 v. Juvara, *opificio* S. Benigno Canavese 288
Volpino Guido, dott., prof., 44 v. Mazzini 805-06-44,948
Volta Alfredo, 5 *bis* c. Vinzaglio.
Voltetti Carolina, pettinatr., 48 v. S. Chiara . 428
Volta M., tratt., 18 v. Vanchiglia. 482
Voltoglini-Chiantore Tullia, sarta, 34 via Maria Vittoria 276
Vonwiller Alb., capo Casa Vonwiller e C. (Milano) 997
Vonzo (*vedi* Cordero di).
Vota Ant. fu Vinc. 220 str. priv. Mangiarda 95
Vota Antonio, tratt., 46 v. Montanaro 542
Vota Dom. fu Melchiorre 33 v. S. Chiara . 440
Vota Michele, sac., 39 v. Val Salice 860
Vota Pietro fu Gio. 9 v. Casellette (borgata Ceronda) 42,444
Votta Teresa ved. Trotti 800 str. Stupinigi 454
Vottero fratelli (Villafranca Piemonte) e 46 c. Oporto 433,547
Vottero sorelle, sarte, 6 v. S. Quintino . . . 276
Vottero Chiaffredo, capo laborat. R. Manifattura Tabacchi, 33 v. Pisa. 645
Vottero D. (Villafranca Piemonte). . 1002-38-56
Vottero Domen., diseg. comput., 7 v. Venti Sett. 633
Vottero Riccardo, telerie 40-99 ang. vie Palazzo di Città e 74 Venti Settembre . 290
Vottero Serafino, impieg., 24 *bis* v. Baretti.
Vuetaz Carlo, impieg. mun., 48 v. Gaeta. . . . 608
Vuetaz Pietro, impieg. post., 20 v. Monferrato. 970
Vuillermoz Felice 395 str. Chieri. . . . 46
Vulten Vitt., isp., 444 c. Vitt. Em. II. 850,904-02-79
Vust Carlo, banch. (Genova) 1026

W

Wagons Lits-Sleeping Car (*Grands Express Européens*) 12-72 interno Stazione Porta Nuova.
Wagner Carl, 8 v. Pietro Micca . . . . *pag.* 963
Waldvogel James, drapp. e lanerie, 38 corso Principe Oddone 287, 304
Wallich Ermanno (Berlino). 990
Walter F. Becker, armamento vapori 15-91 17 str. Val Salice; 20-81 *ufficio* 2 v. Papacino 444-61
Wase Charlotte, tradutr.-inglese, 32 v. Accad. Albertina 431,830-64
Way Assauto (Soc. Anon.) (v. *Società*).
Way Luigi, 6 v. Thesauro 848,1016-29
Way Ulisse, offic. meccanica 40-46 4 v. Buniva.
Weber Giacomo, 17 v. S. Secondo 960,1014-24-32-37-38

Weerth Erich, rappres., 44 v. Melchior Gioia *pag.* 392 419, 963
Wehmeyer Paola, maestra mun., 5 c. Oporto. 725,840
Webner Fritz 17-78, 74 c. Siccardi . 963-97,1007 1017-24-37
Weickert C., neg. pipe, rimp. 23 **p. Castello** . 30
Weickert **Isidoro**, ragioniere, 57 c Vitt. Em. II.
Weigmann Rodolfo, ing., 4 v. Cigna 724,894,104
Weil Emilia 31 v. Bogino 457
Weil **Federico**, (Milano) 99
Weill Leopoldo, industr., 19 c. Francia . . . 104
Weill-Schot Aldo, avv. (Milano) 95
Weill-Weiss di Lainate nob. sor. Emilia ed Amalia fu Ignazio, 34 v. Bogino.
Weill-Weiss di Lainate march. Ernestina in Della Chiesa di Cinzano 8 p. Vitt. Em. I 16
Weill-Weiss di Lainate bar. Gius. 33-13 *abit.* 34 v Bogino, *amm.* 3-42 29 v. Bogino. 28,106,455,60
Weismann, fabbr. insegne, 48 p. Castello . . . 31
Weiss Adolfo 27-41 legnami da lavoro, 4 via Petrarca ang. v. Nizza, *abit.* 93 v. Nizza, 344-51
Weiss Eugenio (Milano) 1012
Weiss Giorgio, 38 v. Cellini.
Wench Prosp., teol. can., 4 v. Pal. Città 189,673,734
Wenner Emilio, industr., 20 v. Ottavio Revel. 697
Wettstein D. Georg, 10 v. Assarotti . . . 433
Wich Federico, prof., 47 v. Maria Vittoria . . 822
Widemann Vittorio (S. Germano Chisone) 456
Wiener E. (Bruxelles). 997,1005
Wiesenhoff (*vedi* Salvadori di).
Wihlfahrt Arthur, prof., 25 c. Princ. Oddone. . 850
Wild Emilio fu Luigi (eredi) 61 via Assietta 16,164,454-57
Wild e Abegg (Soc. An.) 11-21 *uff.*, 8 c. Re Umb. 9-83 cotonif. in Valdocco 288-89,452
Wild e Planta 10-83 cotonif., 20 v. Ott. Revel 288
Wild Siber Anny, 61 v. Assietta.
Willien Maria, maestra Educat. Duch. **Isabella** . 858
Willy Gius., rappr., 19-55 gall. Nazionale. 438,999
Winsemann e C., rappr., 7 v. Corte d'Appello . 443
Winterfeldt Max (Berlino) 989
Wiser Luigi, geom., 47 v. S. Massimo.
Wittimann Umberto, imp. post., 5 v. Mazzini . 974
Vitzel Gustavo, ing., 9 p. Statuto . . . 1047-54
Woigt Emilio, mag. alim., 10 v. della Rocca . 510
Woigt Onorina ved., legat. libri, 19 v. S. Anselmo. 330
Wolf L. e C., tip. 7-14 25 p. Castello . . 325-30
Wolf Leopoldo, industr., 25 p Castello. . . . 670 722-30-74,852, 1045-51
Wooldridge W., 34 v. della Zecca. 722
Wuthrich e Savio, neg. formaggi, 2-10 836 v. Circonvallazione. 457,513-32

Y

Yalli Domenico, parrucch., 45 v. Stampatori *pag.* 426

Z

Zabbena-Boita Cater., vetturale, 9 v. Almese . *pag.* 462
Zabellina Gius., bottaio, 5 v. S. Chiara 345
Zabert Alb. 14 v. Pal. di Città 103-10,957-62
Zabert Augusto, impieg., 44 v. Po. 766
Zabert Eugenio, tratt., 12 v. Morosini. . . . 479
Zabert Ferd., fabbr. orefic., 44 v. Palazzo Città e 4 p. Corpus Domini, *villa* 12 v. alla Parrocchia (Cavoretto) 397
Zabert Vitt. 14 v. Pal. di Città 108-10,738-39,900

Zaberto Sec. 24 v. Montevecchio *pag.* 80-97
Zaccardi Carlo, capo labor. R. Manifattura Tabacchi, 7 c. R. Parco 645
Zaccaria Ang., direll. scol., 7 v. Davide Bertolotti 722, 835
Zaccaria-Barberis Rosa, direlt. scolast., 7 via Davide Bertolotti 722, 837
Zaccaria e Magnani, studio, ing. 38-21 6 via Passalacqua 433
Zacchero Dom. fu Gius. 46 str. Grugliasco 74
Zacchero Laura in Galanga 7 v. priv. Venasca 159
Zacco Emilio, 44 v. S. Chiara 945
Zacco Fr., dott. 18-41 51 c. Oporto 694-92,842,918
Zacco Leonardo, tornit. in legno, 14 v. Barbaroux 335 967
Zacco Lucia, agiata, 20 v. Madama Cristina.
Zacco Pietro, avv. proc. 5-02 22 via Garibaldi 20-54 *abitaz.* 10 v. Cibrario . 877-84
Zacco di Cesarò Antonino, ragion. Prefettura, 67 c. San Maurizio 625-26
Zaccone Annib., capitano, 34 v. S. Massimo 803
Zaccone Gio., ispett. Soc. Catt. d'Assic., 34 v. Venti Sett., *abit.* 74 v. Cesana 678,739-72-78,968,1044
Zachè Rosa, agiata 11 v. Ospedale.
Zacheo coniugi 26 v. Canova 35
Zacheo Marianna, sarta, 18 v. Pallamaglio . . 276
Zaffagni Ant. e Vitt., viagg., 9 v Vitt. Amedeo II.
Zafferani **Ferd.**, calzol., 8 v. S. Franc. Paola . . 382
Zaffirio Gius., maresciallo fant., 3 v. Rosine.
Zafrani Silvio, agiato, 2 v. Lagrange.
Zaglio Pietro, neg. vino, 97 c. Ponte Mosca . 544
Zaglio Teresa ved. Canale, vettur., 23 v Rocca 463
Zagnoli A. e C., pastif. 38-17 43 v. S. Massimo 549
Zahn-Geigy Fritz (Basilea) 990
Zaina Gius., tratt., 24 v. Po 478-84
Zaldera Antonio, impieg., 22 v. Lamarmora.
Zambelli Andrea Cesare fu Siro, appar. scientifici 6-99 20 c. Raffaello . 83,122 361-89,402,735-93,1018-44-52
Zambellini Michele, avv. (Milano) 1026
Zambelloni Gio., sarto, 42 v. Po 283
Zamberletti frat. 11 v. S. Anselmo . . . 143
Zambon Ant. mecc. 21-25 43 v. Verona 162 143
Zamboni e Burgaro, elettricisti, 73 c. S. Maurizio e 44 v. S. Teresa 388,413
Zambruno C., scampoli, 9 v. S. Tommaso . . 285
Zambruno Luigi, orefic., 9 v. S. Tommaso . . 307
Zaminga Costant., alunno giud., 7 v. Corte d'App. 666
Zamperoni G., fonogr., 25 p. Castello . . . 390,407
Zampa Gius., geom. (Altessano-Venaria R.) . . 1050
Zampieri Silvio, impieg., 44 v. S. Secondo.
Zampignini Aless., calzol., rimp. al 2 v. Viotti . 382
Zampoli Clodomiro, sarto, 17 v S. Secondo . . 283
Zampoli **Vittorio**, agiato, 17 c. Castelfidardo.
Zan Bonifacio, impieg. ferrov., 32 v. Baretti.
Zanaboni Att., neg. carta, 1 p. Paleocapa 331-32,774
Zanaboni Mario, elettr., 4 p. Paleocapa . . . 388
Zanalda coniugi 22*bis* v Silvio Pellico . 148
Zanalda Cesare fu Luigi 9 p. S. Giovanni. 45
Zanalda Giorgio 22*bis* v. Silvio Pellico 19,148
Zanarda Cesare, agiato, 1 v. Bava.
Zanardi Dante, pubbl., 14 v Bern. Galliari 834,930-40
Zanardi **Marco**, sarto, 4 v. Genova 283
Zanardi **Venanzio**, legna e carb., 19 v. S. Giulia, *abitaz.* 39 c. S. Maurizio 354
Zanaroli **Antonia** ved. 1-94 26 c. Oporto.
Zanasi Maria, stirat., 6 v. Chivasso 296
Zancano **Gius.**, impieg., 39 c. Princ. Oddone.
Zanchi Andrea, ragion. stenogr., 22 v. Montebello 895,929

Zanchi Camillo, rag., 22 v. Montebello *pag.* 895,929
Zanda Oddone, alunno post.-tel., 4 v. Urb. Rattazzi 973
Zandrino Secondo, vinaio, 39 v. dei Fiori. . . 497
Zanchi Tiziano, viagg. di comm., 52 v. Sacchi.
Zanelli Luigi (Ditta di **Mazzoli Angelo**) 9-60 mecc., . 62-66 str. di Francia 65,385,406-07-13
Zanelli Niccolò 4 v S. Teresa . . . 455
Zanelli Ottorino 49 v. Orto Botanico 454
Zanelli Vincenzina in Mazzoli 62 strada di Francia 65,70
Zanello **Gius.**, macell., 62 v. S. Chiara 525
Zanero Pietro, impieg. postale, 17 v. Baretti.
Zanetta-**Serra** Annetta, chincaglierie, 30 via Cernaia 306-32
Zanetti frat. di Pietro 7 v. Franco Bonelli . 66
Zanetti A., parrucch., 1 v. Fiochetto . . 426
Zanetti **Achille**, strum. music., 26 v. Pio Quinto 344
Zanetti Armando, calzol., 5 v. Barolo 382
Zanetti Edoardo, ragion. capo R. Prefettura, 3 p. Carlo Emanuele II 626
Zanetti **Franc.**, bottaio, 20 v. Carena 345
Zanetti Gio., gas incandesc., 5 p. Vitt. Eman. I . 360
Zanetti Jone, calzol., 2 v. Barolo. 382
Zanetti M., affittacam., 2 p. Vitt. Eman. I . . 435
Zanetti **Pietro, calzol.**, 2 v. Des Ambrois . . 382
Zanetti Pietro, cons. prov. (Ivrea). . . 48
Zanetti-Burzio Felicita, levatr., 29 v. S. Francesco da Paola 926
Zanetto Bern. fu Gio. 4*bis* v. Botero . . 74
Zanetto Fede Maria fu Gio. ved. Borrione e figli fu Giacomo 4 v Cibrario 48
Zanetto Felice, panett., ang. v. Borgo Dora e v. Goffredo Mameli 522
Zangara Gaetano, alunno di Pretura, 17 via Silvio Pellico 667
Zangelmi Carlo, ing., 6 v. Luciano Manara . . 894
Zangelmi Vittorio, ing., 6 v. Luciano Manara . 894
Zani Alfonso, sarto, 9 v. S. Tommaso . . . 283
Zani del Fra **Mario**, **avv.**, vice-pret., 23 v. della Rocca 667,877
Zaniboni Vittoria, stiratr., 10 v. Barbaroux. . 296
Zanichelli O., merc. e drapp., 16 v. Crissolo. . 536
Zaninetti frat. e sor. fu Carlo 22 v. S. Giulia 144-14
Zaninetti Silvestro, 30 v Cernaia 779
Zanini Gio., impieg. Real Casa, 45 v. Rossini.
Zanino coniugi 615 str. priv. Verna. . . 161
Zanino frat. fu Giac. 640 str. priv. Pascolo . 140
Zanino sor., sarte, 23 c. Ponte Mosca 276
Zanino Alessandrina, cancelleria, 12 v. Galvani 332
Zaniol Gius., meccan., 149 c Reg. Margherita . 443
Zanitti Vitt., 12 v. Duch. Iolanda 766
Zanna Carola, Caterina ed Ernesto 14 v. Bertola 24
Zanna Cesarina e Maria 6 v. Basilica . 21
Zanna Feder. avv proc., 8 v. Valperga Caluso 52,877-84
Zanna Petronilla in Barrera 1 v. S. Tommaso 52
Zanna Pietro medico, 11 c. Valentino . . 24,92 143,740
Zannato Gius., capo-uff. ferr., 45 v. S. Quintino . 976
Zanni Lucia, fabbr. busti, 32 v. S. Secondo. . 280
Zannone-Vertua Caterina, drogh., ang. v. Fossata e v. Valprato (barr. Milano) . . . 534
Zannoni Gius., rag., 30 v. Maria Vittoria . . 654
Zanoja Carlo, ispettore ferrovie, 5 via Silvio Pellico 763,854
Zanola e C., illuminaz., 44 *bis* v. Saluzzo . 361,404
Zanola Vitt., tornitore, 39 v. Mazzini 335
Zanoletti Ferd. (Ditta Frat. Nasi) 8-95 gross. metalli, 34 v. Arsenale, 36-65 2 v. Buniva . 361 386-91-92-94-95-98-99,400-01-02-04-08-09-19 23
Zanoletti G., succ. André, camicie, 43 v. Lagrange 294
Zanolini Vitt., neg. ferramenta, 1 p. S. Giulia . 395

Zanolino Luigi, contab., 23 c. Ponte Mosca.
Zanolo Franc., fabbr. scope e neg. frutta, 30 e 39 via Borgo Dora. . . . . . . *pag.* 349,547
Zanone frat., decor. appart., 42 v. S. Domenico 314
Zanone Ern., rag., impieg. mun., 44 v. S. Maria 607
Zanone Ricc., amministr. Asilo R. Parco. . . . 739
Zanoni Eug., labor. elettrotecn., 34 v. Bogino e 44 v. Lagrange 387-88 848
Zanoni Pietro, elettricista, 44 v. Lagrange . . 388
Zanotti sor. fu Eug. 8 v. Mercanti. . . . 90 92
Zanotti A., generale a riposo, 28 v. Cibrario.
Zanotti A. e M. frat., rappres. 25-29 52 via S. Chiara. 439-45
Zanotti Aless. e Clotilde ved. Panizza 3 p. Em. Filiberto 59
Zanotti Batt., colonn., 2 p. Carlo Felice. 655
Zanotti Carlo, 4 v. Massena.
Zanotti Dom., tintore, 52 v. S. Secondo . . . 297
Zanotti Elettra in Cravera 24 v. Carlo Alb. . 39
Zanotti Eman., ing. (Milano) 1026
Zanotti Gio. e figlia 7 c. Duca di Genova . 58
Zanotti Maria, banco lotto, 20 v. Roma. . . 647
Zanotti Pietro, decor., 6 c. Duca di Genova.
Zanotti Pietro, segretario, 46 v. Fucina.
Zanotti Vittorio, parrucch., 2 p. Statuto . 367,426
Zanotti Vitt., corriere, 49 v. Mercanti, 21 via S. Tommaso e 5 v. Mazzini 448
Zanotti-Bianco Ottavio, ing. 26-18 28 v. della Rocca . . 428,686-99,700,808-94
Zanotto Bart., macell., 3 v. S. Domenico . . . 525
Zanotto Ern., macell., 4 v. Matteo Pescatore e 24 v. Maria Vittoria. 525
Zanotto Gerolama ved. Biglia 62 c. Napoli . 400
Zanotto Luigi, macell., 4 v. Venti Settembre . 525
Zanotto R., smaltatore 22-95 23 v. Madama Cristina e 63 v. Valperga Caluso . . . 342
Zanselmi e Longari, elettr., 6 v. Luc. Manara 388
Zanutta Ern., dott., 24 v. Mazzini. 986
Zanzi Arturo, capit. contab., 39 v. Caserta . . 652
Zapegno Mario, med.-chir., 45 v. Esposizione 918
Zappa Gio., 29 v. S. Secondo.
Zapparoni Eligio, impiegato, 16 v. Giulio.
Zappata Alf., avv., 4 v. del Carmine 37,778
Zappata Ant., incisore metalli, 6 v. Roma . . 334
Zappata Barbara, ved. Barale 47 v. Roma . 128
Zappata Carolina fu Carlo 20 v. S. Domenico 134
Zappata Domen., capo-mastro, 48 c. S. Maurizio.
Zappata Filippo, fabbr. cornici, 5 v. Matteo Pescatore 344
Zappata Gius., avv., 26 v. Montebello.
Zappata Luigi, pensionato, 4 v. delle Scuole.
Zappelli Luigi, neg. berretti, 8-10 v. S. Domenico 279
Zappino Nicola, fabb. bretelle, 20 v. S. Chiara . 294
Zara Eman., insegn., 42 v. Stampatori 855
Zaramella Tullio, pellami e calzature 28-91 4 v. Vitaliano Donati. 377
Zardini Augusto, rappr., 42 v. Arsenale . . . 439
Zariati Dante, capo-depos. ferr., 36 c. Re Umberto.
Zauza Lorenzo, parrucch., 40 v. Arsenale . . 426
Zauza Mario, scritt. d'insegne, 40 v. Arsenale.
Zavattari Edoardo, dott. pal. Carignano . . . 786
Zavattari Oreste, colonn. 3° Alpini, 30 via Cavour 655-68
Zavattaro Carolina, agiata, 20 v. S. Dalmazzo.
Zavattaro Luigi, mag. alim., 42 v. S. Massimo 540
Zavattaro Noemi, 88 v. Nizza 744
Zavattaro Raffaele, dott. in giur., 6 v. Rosine.
Zavattaro-Capra Eugenia, levatr., piazza Madama Cristina 926
Zavattero Teresa in Maroglio 44 v. Aporti. 44
Zay Carlo, dott. assist., 54 v. Sacchi 816

Zecca fratelli, prodotti chimici 7-89 10 v. Deposito e 4 v. del Carmine . . . . *pag.* 362
Zecca Ang., commerc., *abit.* 59 c. Re Umberto.
Zecca Bernardo di Pietro prodotti chimici. 4 v. Carmine, *abit.* 2 c. Palestro . 102,944-52
Zecchini Annita, ling., 28 v. Orfane.
Zecchini Mario, ing. prof., 10 v. Mazzini . 12,107-54,634-35,793,816-17,1002-18-50
Zedda Silvino 28 v. Lamarmora 58,77,120,35
Zedel Carlo, pellic., 13 v. Finanze, *abit.* 64 corso Firenze. 574
Zeffiro Anselmo, neg. vino, 45 v. Fréjus . . .
Zegna Secondo, parrucch., 44 str. R. Parco .
Zegna-Delfino Celestino 80 c. Vitt. Eman. II.
Zehnder Gio., impieg., 8 v. Gioberti.
Zel Weger L., fabbr. pianof., 2 v. Accad. Scienze
Zelioli Ern., capo-off. Manif. tab., 76 c. Reg. Margh.
Zellweger U. (Basilea) 40
Zeme frat., salsam. 1-98 44 p. San Carlo. .
Zeme Roberto, 44 p. S. Carlo . . . .
Zenda Rocco, impieg., 70 v. S. Secondo.
Zeni Eug., impieg., 4 v. Ospedale.
Zenoni Carlo Eman., avv. (Borgosesia). . . .
Zenone Gius., latton., 20 v. S. Giulia . . . .
Zenoni Carlo, pensione, 10 v. Fucina. . . 482
Zenoni Gian Dom., 45 v. Michelangelo. . . 40
Zepegni Paolo, 83 v. Fontanesi 74
Zeppa Luigi, vetturale, 7 v. Piana 462
Zeppegno frat. e sor. fu Marco 282 strada Moncalieri . . . .
Zeppegno A., inchiostri, 28 v. S. Agostino. 370-71
Zeppegno Adolfo, disegn., 2 v. Orto Botanico.
Zeppegno Alcide, laboratorio di analisi chimica, 16 v. Giannone, *abit.* 34 v. S. Domenico 306 832-54-97
Zeppegno Felice, 4 v. Barbaroux . . . 859,965-
Zeppegno Germano, dirett. officina, 16 *bis* via Principe Tommaso.
Zeppegno Gio. fu Vincenzo 282 strada Moncalieri 93
Zeppegno Ida, levatr., 258 str. Moncalieri .
Zeppegno Luigi, latteria, 8 v. Gio. Somis . 502
Zeppegno Maurizio, barc., 282 str. Moncalieri . 46
Zeppegno Pietro, mecc., 52 v. Bava . . . .
Zeppegno Stefano di Giorgio 294 strada ai Ronchi. 130
Zeppegno Vinc. di Marco 368 str. Moncalieri 93,
Zeppegno Virginia, stiratr., 33 v. S. Franc. Paola 296
Zeppegno-Tonnarelli Ida, levatr., 256 via Moncalieri 754
Zerbino Paolo, capit. in ritiro, 124 corso Vittorio Eman. II.
Zerbino Pasquale, mercerie, 49 v. Botero 299,305
Zerbo Carlo, sarto, 44 v. S. Tommaso. . .
Zerboglio Carlo Giuseppe, agiato, 2 v. Po
Zerboglio Gius. Paolo, contatori, 1 p. Solferino 388,405-06-09 793
Zerboglio Pier Giuseppe, ing. arch., 1 piazza Solferino 633-95,894 990
Zerbola frat. e sor. fu Giorgio 596 strada ant. di Rivoli. 127
Zerbola Alessandro e consorte Giuseppina 45 v. Venasca . . . .
Zerbola Gio., fabbr. calze, 3 v. Fiochetto .
Zerbola Gius., drogh., 49 str. Francia . . .
Zerboni Em., maggiore, 8 v. Schina.
Zerboni Romolo, rappres., *uffic.* 4 v. Alfieri, *abit.* 31 v. S. Secondo. . . . . . .
Zerboni Vitt., agente imposte, 36 c. Oporto
Zeri-Morandi Guendalina, levatr., 82 c. Palermo
Ziano Gio., insegnante, 47 v. Genova . . .

Zibetti Franc., parrucch., 48 v. dei Fiori *pag.* 426
Zibetti e Massimino, carradori, 23 v. Fossata . 528
Zienkowiez Angelica Giulia Rosa in Carozzi (Alessandria). 432-60-68
Zienkowiez Giulia Melania in Szylanski (Milano) 432-60-68
Zignago Claudio, impieg., 44 v. S. Teresa.
Zignoli Vitt., contr. ferr., 9 v. Genovesi . . . 977
Zimaglia Bern., ten. artigl. (Campo di Ciriè) . 650
Zimaglia Carlo fu Gio. costr. ferramenta, 23 v. Catania. 43,420-22,769
Zimmerl Umberto, prof., 20 v. Alfieri. . . . 847
Zinaglia Arturo, rag., 33 v. Bogino 895
Zincografia Subalpina, 156 c. Reg. Margherita 326
Zineroni nob. Lorenzina nata Berrino, 14 via Cibrario 600
Zineroni nob. Maria, 14 v. Cibrario 600
Zineroni nob. Vincenzo, avv. 33-19 *ufficio* 114 c. Regina Margherita, *abit.* 25-62 14 v. Cibrario 600,747,877
Zini Carlo, impieg. ferr., 6 v. Governolo.
Zini nob. Gaet., 24 v. Alfieri 600
Zini Gius., agente società *La Fondiaria* 14-94 *uff.* 45 v. Pietro Micca, *abit.* 39 v. Superga 429
Zini nob. Lamberto 17-08 avv.-proc., vice-pretore, 24 v. Alfieri. . . 600-66,877-81,944
Zini nob. Maria n. Saracco, 24 v. Alfieri . . . 600
Zini Zino, prof., consigl. comun., 25 v. Valeggio 604,808-09-23-33-58,940

Zini e frat. Fischer 35-53 estintori per incendi, 2 v. Lagrange . 383-85-86-90-98,400-06-07-88
Zini-Terracini Ida, professoressa, 25 v. Valeggio 826
Zininati Filippo, impieg. banca, 14 v. Lamarmora.
Zino Amilcare, calzol., 2 v. Sant'Agostino . 382
Zino B. Carlo, prof. di viol., 27 *bis* c. Re Umberto 867
Zino B. Ferdin., ing., 27 *bis* c. Re Umberto . . 891
Zino bar. Ferdinando, ing., 27 *bis* c. Re Umberto 598
Zino baron. Maria n. Pavetti, 27 *bis* c. Re Umberto 598
Zino Rosa, locandiera, 45 via San Simone 483
Zinola Ernesto, fabbr. carrozze, 31 v. Modena . 342
Zinola L. (Ditta), carradore, 5 c. Vercelli . . 342
Zitta Danville, pensionato, 33 v. San Massimo.
Zivelli Genn., ragion. d'artigl., 44 v. S. Quintino 654
Zivelli-De Lauso Cesarina, insegn., 44 v. San Quintino 830
Zo Giuseppe, macellaio, 45 v. Po 525,1023
Zo Mario, avv. proc., 14 v. Botero 834
Zobianco Gius., tappezziere, 22 via Corte d'Appello e 6 p. Savoia 315-85
Zocca M. e C., vinai, 25 c. Ponte Mosca 544
Zocchi Celeste, 4 c. Valentino 1044
Zocchi Ces., prof. di scult., 8 v. Accad. Albert., al 5 *abit.* 784-93-94,98,1044
Zocchi Ettore, 51 c. Oporto.
Zocchi Gio., fotogr., pitt., 4 c. Valentino e 4 p. S. Carlo 327,847-901
Zocchi Leopoldo, decor. appart., 4 c. Valentino 314
Zocchi Oreste, disegn., 34 v. Beaumont. . . . 799
Zoccola Ang., tipogr., 40 c. Emilia 325
Zoccola Angela, sarta, 44 c. Emilia 276
Zoccola Celestino, impieg., 78 v. Venti Settembre.
Zoccola Cesare, arg. ed indor. metalli, 2 via Princ. Tommaso 310-36-43,449
Zoccola Felice, neg. musica, 5 v. Monte Pietà 327
Zoccola Gius., usciere, 19 v. dei Fiori. . . . 671
Zoccola e Silva (Ditta), confezioni per signora, 5 v. Garibaldi. 276
...lo Ant. fu Gio. 146 str. Lanzo . . . 78
...fra Giuseppina, cartoleria, 22 v. Lagrange . 332
...ia Agostino, impiegato, 16 p. Castello.
...a G. (Ditta), meccan., 26 v. della Zecca . . 333,443

Zoja Aless., cotoni e filati 1-50 10 c. Re Umberto, *abit.* 78 c. Vitt. Em. II *pag.* 440,1019-21
Zola ved. e figli, tipogr. 41-12 54 v. Bertola . 325
Zola Ant., calzol., 7 v. Bernardino Galliari . . 382
Zola Enr., pensionato, 84 c. Vitt. Em. II.
Zola Gius. e Giovanna-Maria 180 str. Francia 65
Zola Lor., disegnat., 20 v. S. Quintino . . 830,903
Zola Natalina M., levatrice, 5 v. S. Rocchetto (Campidoglio) 534,926
Zola-Ferrante Amalia, insegnante, 20 v. S. Quintino 830
Zolino Carlo, salsam., 42 via San Massimo . . 540
Zolla Gio. Battista fu Carlo 72 v. S. Secondo 71,88,440
Zonca Clara, sarta, 27 v. Maria Vittoria. . . 276
Zonca Luigi, rivend. giornali, 23 v. Po . . . 322
Zoncada Gius., avv., 42 v. Saluzzo . . 877,978
Zoni Guido, med.-chir., 31 v. S. Franc. da Paola e 6 c. Reg. Margherita 693,918-19
Zoppa sor. fu G. B. 10 v. Mad. Cristina 24,84
Zoppa Augusto 188 str. Moncalieri . . . 92
Zoppa Lucia, vedova, 36 c. Re Umberto.
Zoppa Romano, neg. ferram., ang. v. Cottolengo e p. Eman. Filiberto 395
Zoppegni Gio., mag. alim., ang. v. D. Bosco 40 e v. Caserta 497,540
Zoppegni Paolo fu Luigi 25-27 via Fontanesi. 64
Zoppegno Gius., impieg., 26 v. Princ. Tommaso.
Zoppetti Riccardo, avv. proc., 4 v. Assarotti . . 884
Zoppetto Margherita, Vinc. e Rosa fu Dom. 112 v. Colli. 54
Zoppetto Vinc., parrucchiere, 16 v. Venti Sett. 426
Zoppetto-Barovero Isabella, levatrice, 112 v. Colli 695 765,926
Zoppi conte Gio., avv. (Alessandria). 981
Zoppi Franc. med.-chir., 10 via Lagrange . . 948
Zoppis Giuseppina n. Tivano, 98 v. S. Secondo 703
Zoppis Ern., 98 v. S. Secondo, *ufficio* 71 c. Vitt. Em. II 440
Zoppis e Lupo, drapperie 19-33 71 corso Vittorio Emanuele II 286
Zoppo Battista, succ. Vercellino, materassaio, 209 Madonna del Pilone 536
Zoppo Carlo fu Carlo 182 str. Mongreno 95,527-30
Zoppo Giovanna fu Carlo calzol., 180 strada Mongreno. 95
Zoppo Gio. fu Carlo calzolaio, 182 strada Mongreno 95
Zorco Pietro, avv., 22 v. Garibaldi. . . 1022
Zorgno Gius., pasticc. e panett., 28 v. Garibaldi 500-22
Zorgnotti Gius.ª ved. Ajrola e figli 14 via Saccarelli 124-60
Zorio Luigi, viagg., 44 v. Gazometro.
Zorio Cal. fu Gius., impres. 12-20 6 via Consolata 46,48,65,83,358,669
Zorzoli A., 25 v. S. Giulia. 1054
Zorzoli Rosa Maria, maest. mun., 34 v. dei Fiori 842
Zotti-Baiardi Domenica, levatr., 2 v. S. Tommaso 926
Zubiena (*vedi* Gattinara di).
Zublena Giuseppe, 44 c. Vitt. Emanuele II. 1027
Zublena Silvio, dott. assist. Istit. Chim.-farm., 44 c. Vitt. Emanuele II. 845
Zucca frat. e sor. fu Ant. 682 str. Pronda . 121
Zucca Angelo, birreria, 187 Mad. del Pilone. . 526
Zucca Antonio, vinaio, 6 via Rosine . . 497,762
Zucca Bernardo Giacomo, scrivano, 48 v. Montevecchio 681
Zucca Delfino (Gassino) 454
Zucca Dom., ispettore ferr., 36 v. Monginevro. 977
Zucca Edoardo, caffett., ang. p. Savoia e v. del Carmine 484
Zucca E. e C., liquor., 187 str. Casale 535

Zucca Ernesto macellaio, 37 v. Po *pag.* 525,770,967
Zucca Franc., fabbr. tastiere per piano-forti. 23 v. Ormea 341
Zucca G. B. 1 c. Dante 55,401
Zucca Giacomo, bidello, 6 v. Accad. Albertina 793
Zucca Gio., calzol., 32 v. Ormea 382
Zucca Gregorio, impiegato, 25 v. Roma.
Zucca Madd. ved Bertetti 22 v. Villa Regina 463
Zucca Maria 450 str. S. Margherita . 442
Zucca Prospero (barr. Francia) 754-62
Zuccarelli Aless., insegn., 12 p. Statuto . . . 835-50
Zuccarelli Gius., rag., 54 v. Venti Sett. . . 895,1027
Zuccari Emilio, ing., 6 v. S. Quintino . . . 977
Zuccaro Alessandro di Fiorenzo, avv. procur., 20 v. Barbaroux 884
Zuccaro Fiorenzo Emilio, prof., pubblicista, 44 v. Saluzzo 849,903-37-39
Zuccaro Pier Aless., proc., 44 v. Saluzzo 937
Zucchelli Maria fu Francesco in Salomone 16 via Cumiana 54
Zucchero Oreste 5 v. Cumiana 54
Zucchero Gio., latton., 5 v. Cumiana (B. S. P.) 404
Zucchetti Camillo fu Felice, * colonnello artigl., 74 v. S. Secondo 12,20,86,404
Zucchetti Carolina, fioraia, 44 c. Vitt. Em. II 349
Zucchetti Mario dott., farm. 31-20, 65 strada Orbassano e 48 v. Garibaldi . . 532,897,922
Zucchetti Vitt., avv. procur., 4 v. Orfane. . 877-84
Zucchi famiglia, 24 via Cibrario.
Zucchi Filomeno, capit. a riposo, 2 v. Berthollet
Zucchi G. B., coltell., 43 v. Montebello . . . 415
Zucchi Guido, insegn., 21 v. Fréjus. . . . 555
Zucchi Mario, dott., impieg., 24 v. Rossini 550,789
Zucchi Natalina in Volpatto 13 v. priv. Ciglano 48
Zucchi Pirro insegn. dis., 21 v. G. Ferrari 826,904
Zucchi Serafino, pension., 4 c. S. Maurizio.
Zucco, commissionario, 24 v. S. Tommaso . . 447
Zucco coniugi 24 v. priv. Volpiano. . . 468
Zucco sorelle, agiate, 28 v. Cernaia.
Zucco Adonay Gio., impieg., 24 v. Cernaia . 995
Zucco Emilio, impieg., 33 c. Valentino.
Zucco Franc., affittacam., 4 via Mazzini . . . 435
Zucco Luigi, liquorista, 48 v. S. Chiara . . . 487
Zucco Rosa, neg. carta, rimp. al 5 p. Em. Filib. 329
Zuccola Franc., dottore, 50 v. S. Quintino 812,918
Zuccone Severino, mercerie, 20 v. Lombardore (barr. di Leynì) . . . . *pag.* 536
Zuccotti Ang., impieg. post., 53 v. Massena . 969
Zuccotti Fabrizio, agiato, 3 v. Gaudenzio Ferrari.
Zuckermann Jos., e Comp. 9-31 banchieri, 35 via Venti Sett., *abit.* 25 c. Re Umberto 265
Zuco Vinc., alunno post.-telegr., 44 v. Montebello 973
Zuffi Enea rappr., 7-15 4 c. Duca di Genova, *uff.* 47 v. Gazometro 444
Zuffi Gius., ing., 42 c. Princ. Oddone.
Zulfanelli Giulio fu Raffaele 24 str. Cavoretto 43
Zuliani Enrico deleg. Benefic., 76 via Nizza. 450,704-73
Zuliani Giovanna 645 str. Stupinigi. . . 450
Zumaglini Antonio, dott., 18 c. Siccardi; *abit.* 2 v. Ponza 681,918-20-23
Zumaglini Giuseppina, agiata, 44 v. Vital. Donati.
Zumaglini Maria, *special. lutto*, 14 v. Garibaldi 278
Zumaglini Petronilla, mode, 31 v. Roma . . . 276
Zumaglino coniugi, salsam., 47 v. Botero 540-13
Zumaglino Gio., bidello, 38 v. Accad Albertina 822
Zumaglino Gio., 3 c. Oporto 758
Zunino coniugi 79 v. Madama Cristina . 83
Zunino frat. e sor. fu Felice 8 v. Giacomo Leopardi 70
Zunino Emilio, ten. colonn. Genio, 16 via Amedeo Avogadro. 631
Zunino Gio., neg. vino, v. Bodoni (Serraglio), *abit.* 3 v. Urbano Rattazzi 492
Zunino Lorenzo, rag., prof., 44 v. Scuole . . 895
Zunino Luigi, ing., 79 v. Madama Cristina 83
Zuppelli Leucio, cop. di mus., 44 v Scuole 753,868
Zuppinger W., ingegn., 10 c. Vinzaglio 891
Zuppoli famiglia, 29 v. Carlo Alberto.
Zurletti, 3 v. Baretti.
Zurletti Ang., avv., 8 v. Fabro 639,877
Zurra M., med.-chir., 45 v. Consolata e 21 v. Roma 948-49
Zurletti S., già Cordey, litog., 7 v. Consolata. 325-26
Zurzolo Domen., impieg. 9 v. Porta Palatina 820
Zussini Gerol., appl. di Stato Magg., 3 v. San Francesco da Paola 648
Zust Arturo, ing (Milano) 1045
Zutta Battista, macell., 84 barr di Milano . . 535
Zutta Pietro, panett., 32 v. Monferrato 522

1306 1

☞ Vedansi a pag. VII

Aggiunte e Cambiamenti

AVVENUTI DURANTE LA STAMPA

Ditta FRATELLI NASI di

FERDINANDO ZANOLETTI

Via Arsenale, 31. - TORINO - Telefono 8-95.

Metalli Greggi e Lavorati.

Tubi di ferro con vite e manicotto Americani e Nazionali, neri e zincati.

Tubi speciali trafilati a freddo per automobili.

Tubi acciaio senza saldatura per caldaie a vapore.

Raccordi neri e zincati in ghisa malleabile, con e senza bordo.

Raccordi di ferro forgiato per gaz, acqua e vapore.

Tubi di Ottone, Rame, Piombo, e Stagno.

Filo e Verghe di Pachfong, Similoro, Rame, Ottone, Alluminio e Piombo.

Treccie filo di rame di qualunque tipo, per condutture elettriche.

Filo di ferro ramato, zincato, stagnato, cotto e lucido.

Lamiera di ferro zincata, piombata e stagnata.

Tubi e gronde lamiera zincata, piombata e stagnata.

Lastre di zinco nichellate.

Lastre di Alpacca, Alluminio, Pachfong, Similoro, Rame, Ottone, Zinco, Piombo, Nichel e Stagno.

Moietta greggia, stagnata e zincata.

Bande stagnate (Latta) - Minio - Biacca macinata - Borace.

Stagno, Rame, Piombo, Antimonio, Alluminio e Zinco in pani.

Pallini piombo per caccia. Piombini per imballaggio.

Filiere, Chiavi di forza, Tagliatubi, ed Utensili per lattonieri ed elettricisti.

Rubinetteria di bronzo, ghisa ed ottone.

Saldatura forte, mezzoforte e romana.

Rivetti e rosette rame.

Saldatori e Lampade per saldare a benzina.

Oggetti di ghisa smaltata.

Rottami di Bronzo, Ottone, Rame, Pachfong, ecc.

Ditta FRATELLI NASI di

FERDINANDO ZANOLETTI

Via Arsenale, 31 - TORINO - Telefono 8-95

GRANDE DEPOSITO

DI TUBI DI FERRO CON VITE E MANICOTTO, NERI E ZINCATI PER CONDUTTURE DI GAZ, ACQUA E VAPORE — TUBI SENZA SALDATURA PER POZZI — TUBI BOLLITORI — RACCORDI NERI E ZINCATI — UTENSILI PER IL MONTAGGIO — SALDATORI E LAMPADE A BENZINA PER SALDARE.

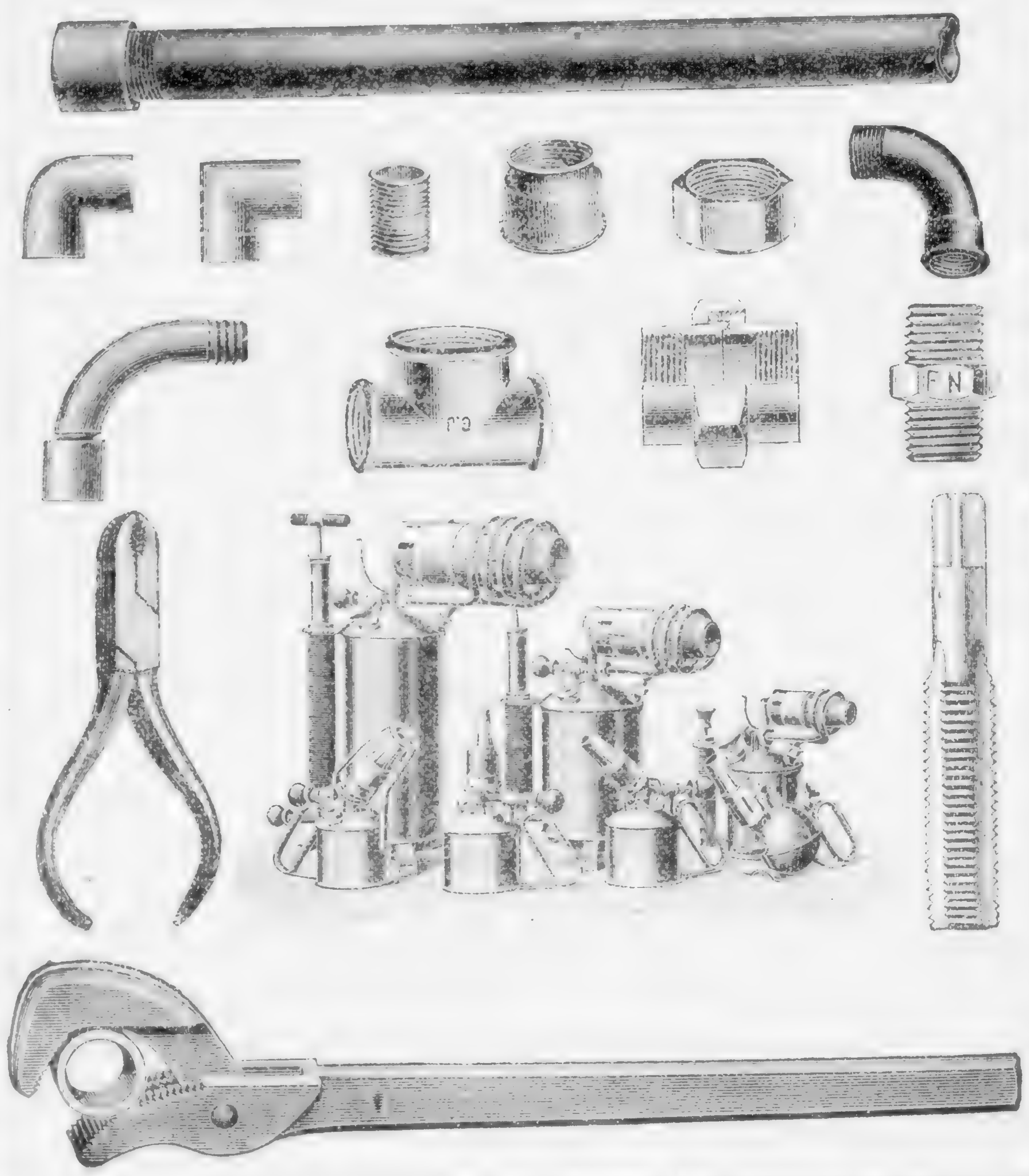

Ditta FRATELLI NASI di

FERDINANDO ZANOLETTI

Via Arsenale, 31 - TORINO - Telefono 8-95

ROBINETTI e VALVOLE

da mm. 5 a mm. 200 di luce

per gaz, acqua e vapore ad alta e bassa pressione

Assortimento completo delle migliori provenienze americane e germaniche, con specialità delle valvole originali " JENKINS ".

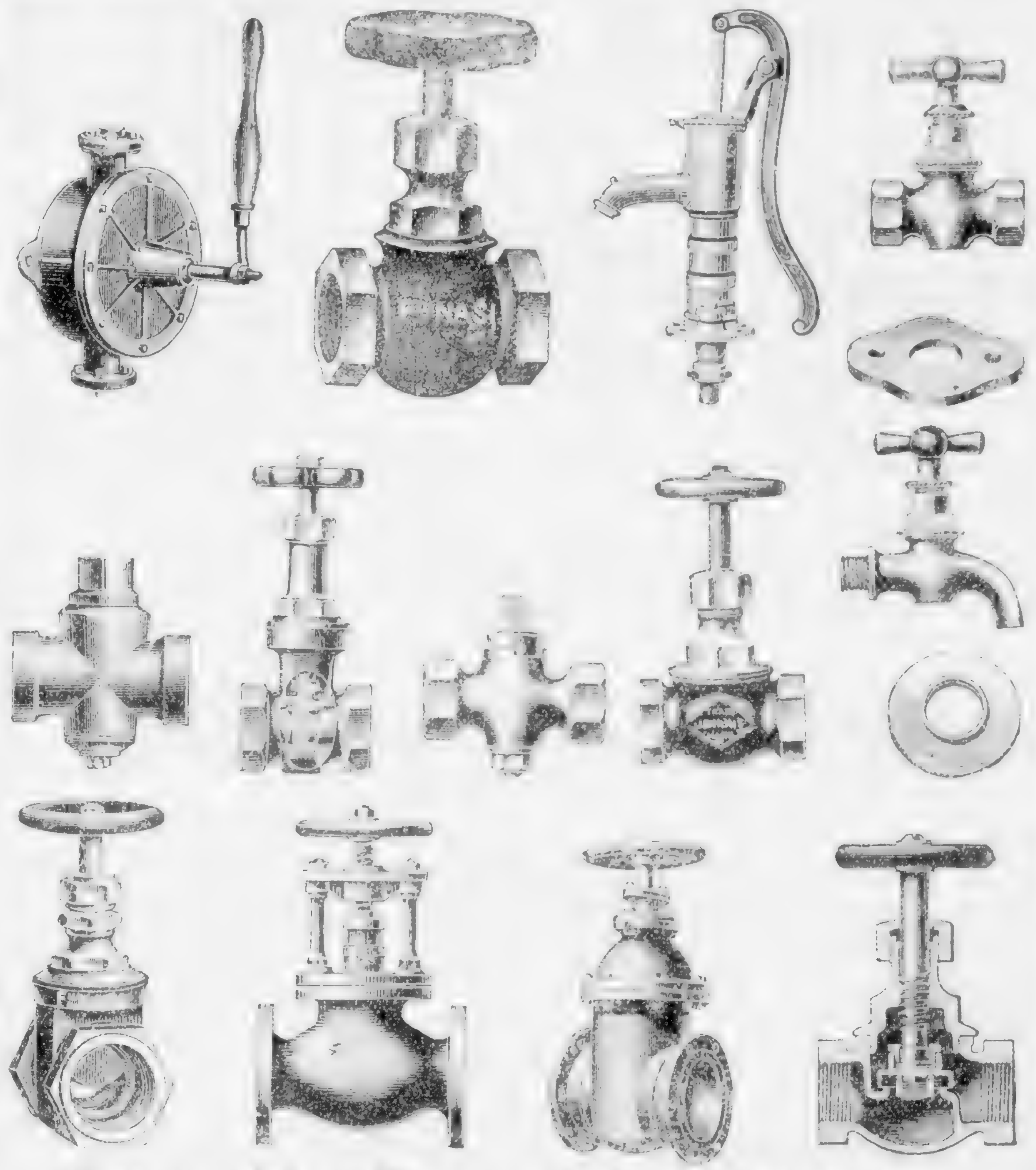

Cataloghi e Preventivi a richiesta.

Ditta FRATELLI NASI di

FERDINANDO ZANOLETTI

Via Arsenale, 31 - TORINO - Telefono 8-95

TUBI in LAMIERA FERRO per RISCALDAMENTO
e RACCORDI GHISA per DETTI.

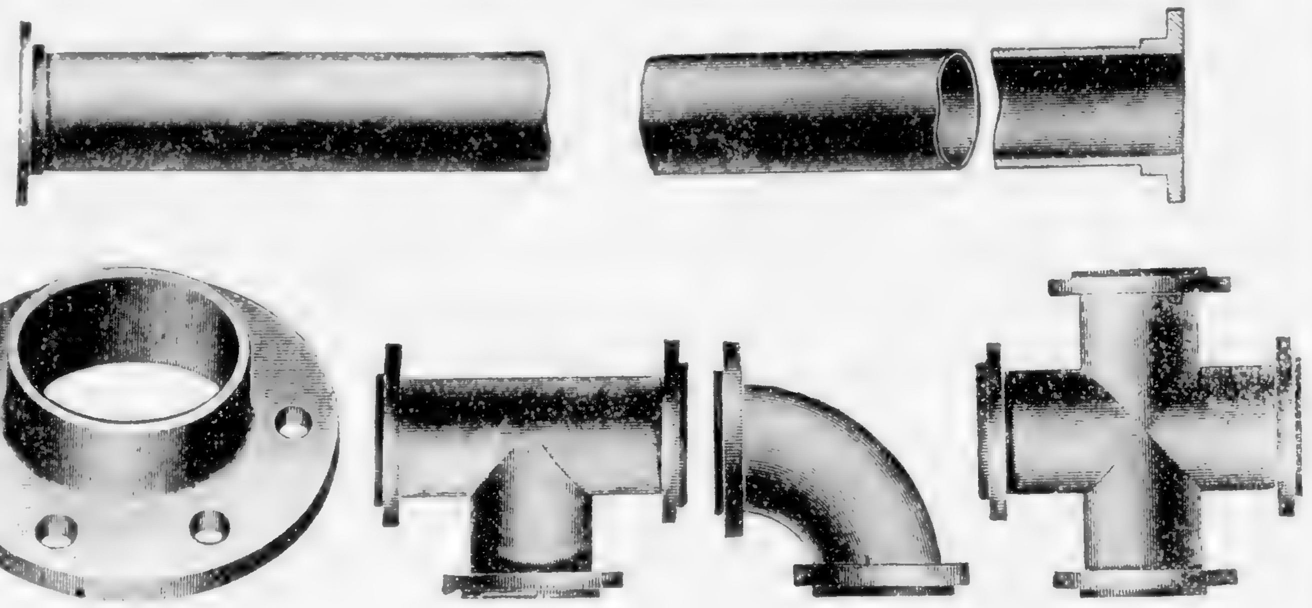

GRANDE ASSORTIMENTO DI
TUBI BOLLITORI PER CALDAIE.

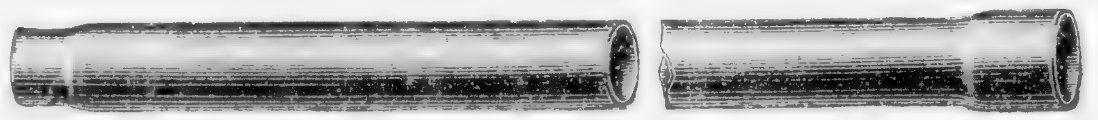

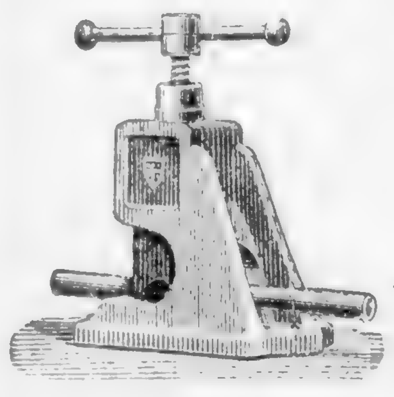

UTENSILI DIVERSI

PER IL MONTAGGIO
DELLE TUBAZIONI

Chiedere Catalogo generale.

ALBERTO BAER - Torino

Corso Re Umberto, 17 — Telefono 1-80

RAPPRESENTANZA di primarie Fabbriche estere.
GRANDE DEPOSITO di Tubi di ferro con vite e manicotto, greggi e zincati per alte pressioni. — Tubi bollitori per caldaie. — Raccordi ed accessori per detti in grande assortimento. — Tubi per riscaldamento di diversi sistemi. — Tubi speciali per forti pressioni. — Tubi in ghisa per condutture di acqua, per cessi e gronde.

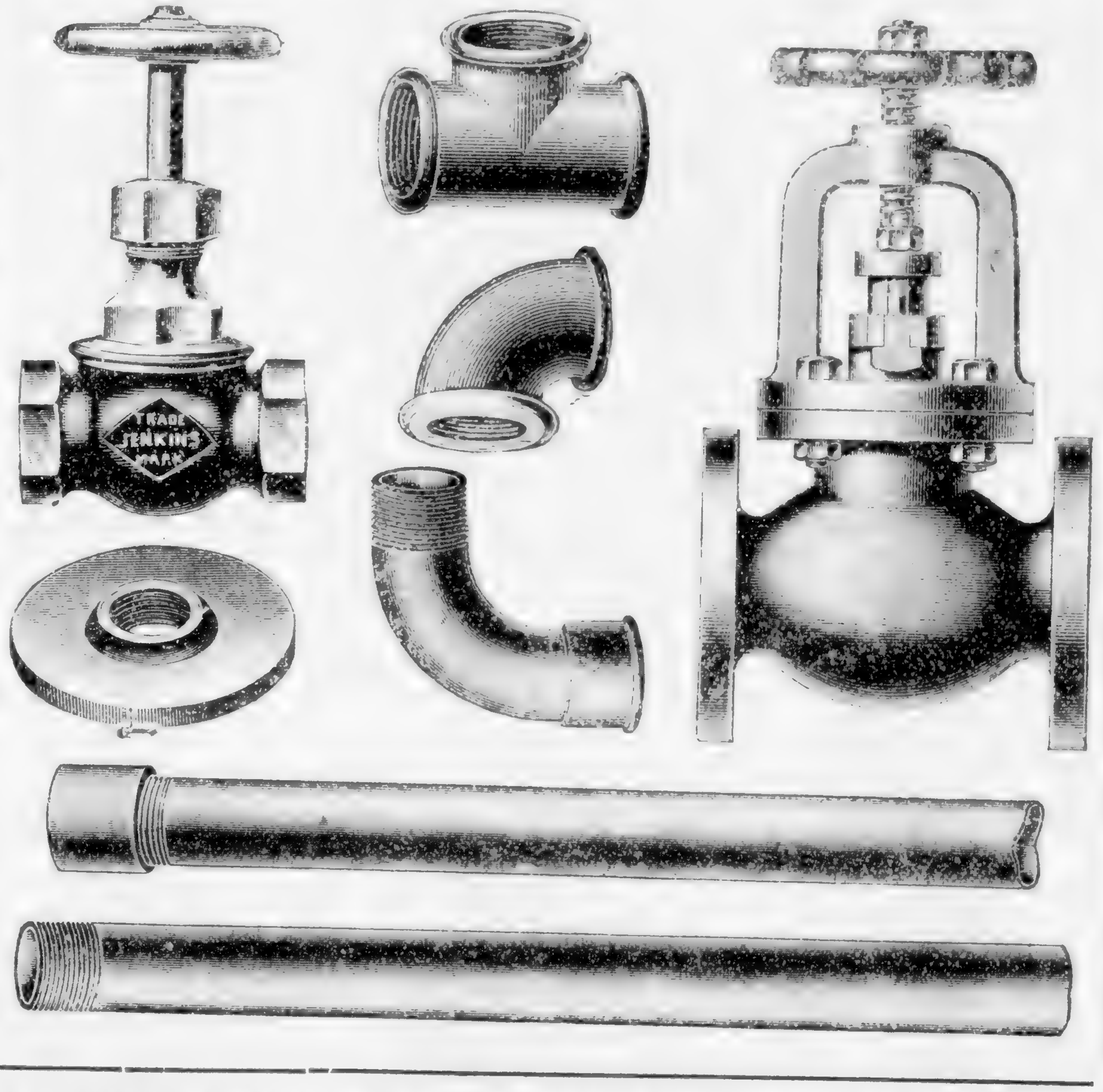

MACCHINE APPARECCHI ED UTENSILI per la posa in opera e la lavorazione dei Tubi di ferro.

POMPE D'OGNI GENERE aspiranti e prementi ad uso industriale e domestico.

PIETRO FERRERO & C.

1, Corso Oporto - TORINO - Via Venti Settembre, 9

DIRETTA IMPORTAZIONE DALL'AMERICA E GERMANIA

VALVOLE AMERICANE E GERMANICHE DEI MIGLIORI TIPI

PERFETTA TENUTA A BASSA E ALTA PRESSIONE

VALVOLE a sede Jenkins

VALVOLE a sede metallica

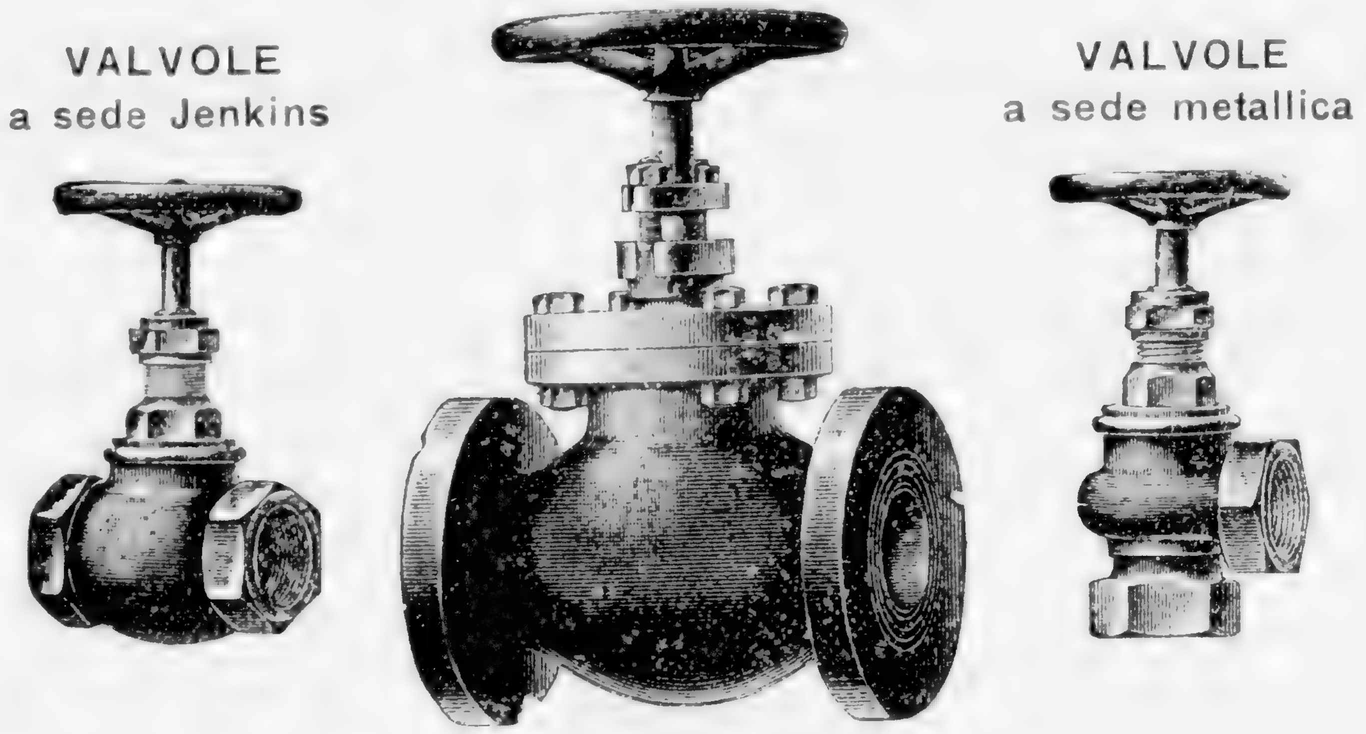

Valvole di sicurezza e di riduzione, Manometri, Livelli, Condensatori, ecc., Radiatori e Materiali per riscaldamenti. Utensili per la lavorazione e montaggio dei tubi.

Pompe Americane e Germaniche aspiranti e prementi

SARACINESCHE

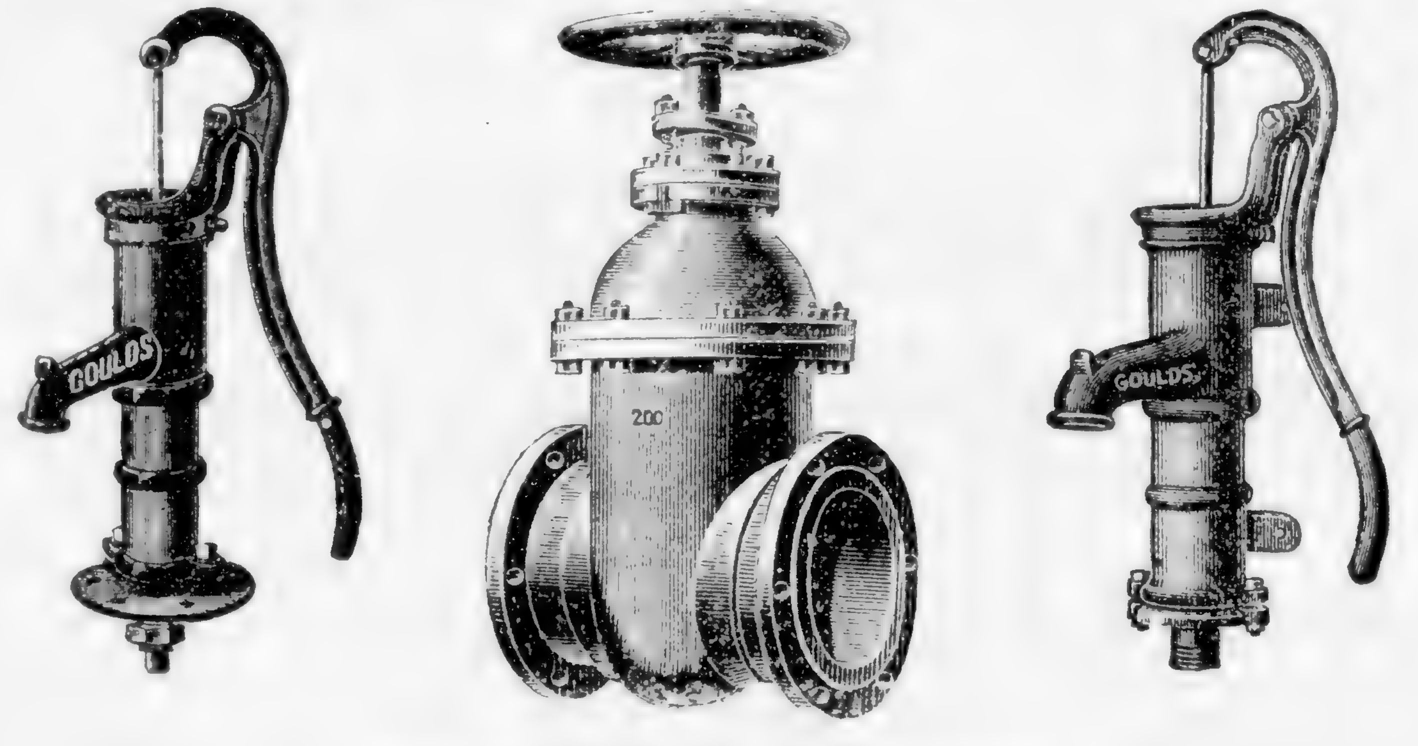

Lampade per saldare, Saldatori a benzina. — Rubinetteria assortita per vapore, acqua e gaz. — Spazzole in filo acciaio.

PIETRO FERRERO & C.

Corso Oporto, 1 - TORINO - Via XX Settembre, 9

TUBI in FERRO ed ACCIAIO greggi e zincati
per condutture di vapore, acqua e gas

BOLLITORI per caldaie — **TUBI** per pressioni idrauliche

TUBI da pozzi. — **TUBI** per riscaldamento

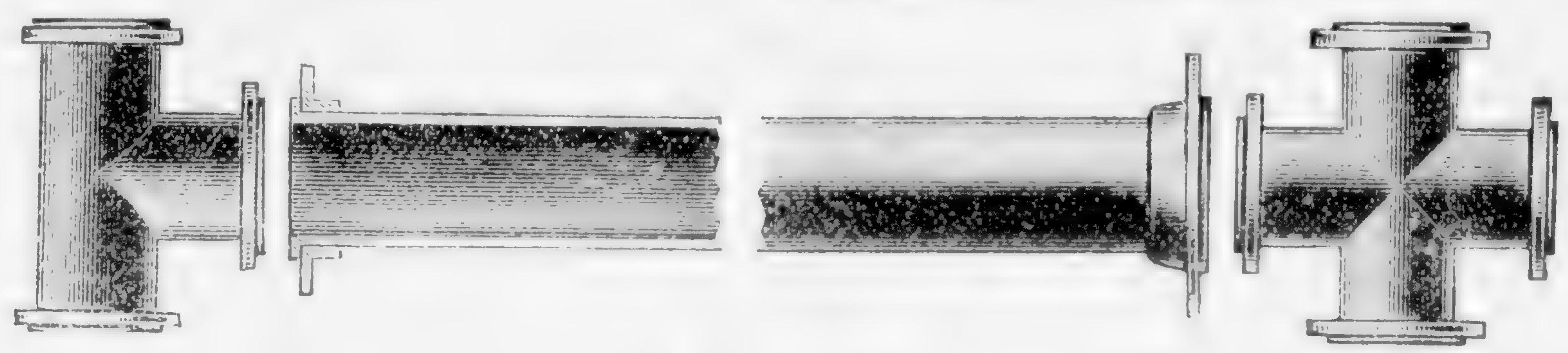

Rappresentanti Esclusivi per l'Italia

della Società Anonima delle Acciaierie già Giorgio Fischer di Sciaffusa (Svizzera)

Raccordi in Ghisa malleabile con bordo - Marca G. F.

straforti e resistenti ad altissime pressioni

Le massime onorificenze a tutte le Esposizioni

1.000.000 pezzi sempre pronti in deposito

Telefono internazionale **15-78**

☞ Brevetto della Casa di S. M. il Re d'Italia ☜

Stabilimento fondato nel 1854

Medaglia d'Oro e Diploma di Gran Premio
Esposizione Centro-Americana, Guatemala 1897.

2 Medaglie d'Oro, Esposizione Generale Italiana in Torino 1884.
20 Medaglie e Diplomi
Esposizioni di Torino, Londra, Lione, Melbourne, Ecc.
2 Medaglie d'Oro, Esposiz. Saint Louis (U. S. A.) e Londra 1904.
Gran Premio, Esposizione Internazionale di Milano 1906.

ULRICH DOMENICO

Erboristeria Generale

Esteso commercio d'Esportazione premiato con **Medaglia d'Oro dal Ministero d'Agricoltura, Industria e Commercio**

Condizionamento speciale dei Vegetali in colli e... compressi per la perfetta loro conservazione.

Estratti concentrati a vapore *con sistema speciale* per la fabbricazione istantanea di qualunque sorta di liquori, rosolii, sciroppi, ecc.

Essenze in genere. Distillazione speciale delle seguenti: **Menta, Lavanda, Camomilla, Assenzio comune e coltivato, Anici dolci,** ecc.

Essenze di Rhum e Cognac - Essenze di Frutta per Confettieri

ESSENZE ed ESTRATTI odorosi concentratissimi per la profumeria.

Tinture ed Alcoolati titolati d'ogni qualità.

DROGHE.

Specialità della Casa:

Polvere aromatica ed Estratto liquido per confezionare il Vero Vermouth di Torino.

Elixir Fernet-Ulrich conosciuto ed apprezzatissimo sotto la denominazione di **Elixir del Prete.** — *Rifiutare le imitazioni.*

Aceto etereo aromatico detto **Europeo** per toeletta.

Eteri delle 100 bibite di profumi assortiti

Acqua di Colonia, Lavanda, Melissa, ecc. — Acqua di China (preparazione speciale). — Dentifricio Ulrich.

Acque distillate. — Colla gelatina chiarificante Ulrich. — Polvere enologica chiarificante Ulrich. — Filtri di lana, feltro e carta.

MAGAZZINO:
Via S. Secondo, 7 e Via Gazometro, 8

TORINO

LABORATORIO:
Via Ilarione Petitti, 6, casa propria

SOCIETÀ ANONIMA

Capitale statut. L. 2.000.000. — Emesso e vers. L. 1.000.000.

SEDE IN

TORINO

Via Bologna, 67-85.

TELEFONI 65, 27-29.

FONDERIE SUBALPINE

Moderno

Grandioso Stabilimento

Raccordo ferroviario diretto.

AREA CINTATA

M. Q. 34.000.

GETTI in GHISA

di qualunque dimensione sino a Kg. 30.000.

Ghise speciali

Ghise acciaiose

Resistenti agli acidi

Per griglie di focolari

Fusioni in conchiglia

Riparto speciale per Metalli fini

(BRONZO, OTTONE, RAME, ALLUMINIO, ecc).

LAVORAZIONI MECCANICHE

Riparto speciale per la fabbricazione in serie di

TRAPANI

DI TUTTI I SISTEMI

A semplice richiesta si spediscono listini e si redigono preventivi.

DIPLOMA D'ONORE

CASA FONDATA NEL 1773.

Ditta Antonio Opessi

TORINO

PREMIATA FABBRICA DI STRUMENTI PER PESARE

Esposizione Generale Italiana Torino 1898

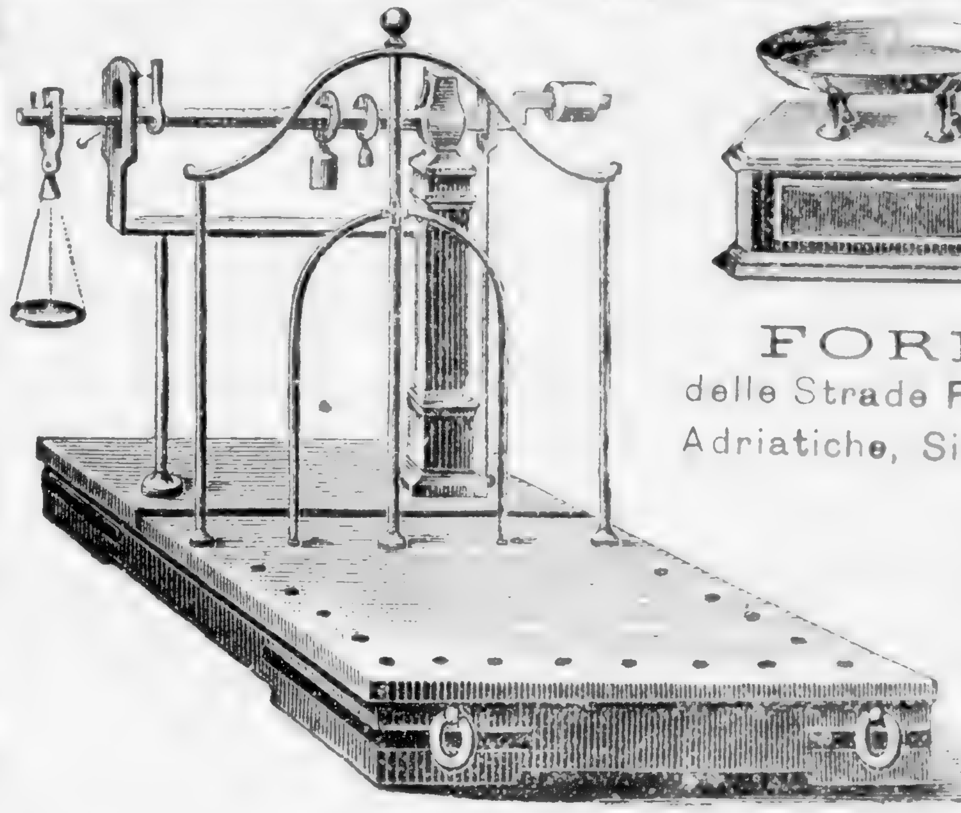

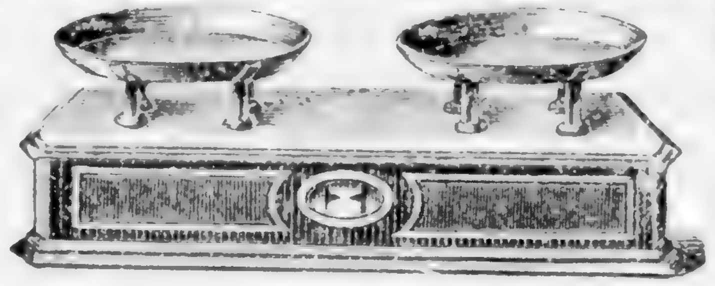

FORNITORE

delle Strade Ferrate Mediterranee, Adriatiche, Sicule, Sarde, Complementari, di principali Municipi, Stabilimenti Governativi ed Industriali del Regno.

TORINO

OFFICINA: Corso Raffaello 22, ang. Via Madama Cristina (*Borgo S. Salvatore*).

NEGOZIO E MAGAZZINO:

Via Venti Settembre, 51

Stadere a Ponte Bilico a rotaie continue per peso vagoni da collocarsi sopra qualunque binario percorso da treni, sistema privilegiato in Italia e principali Stati d'Europa; tipo adottato dalle Ferrovie Mediterranee, Adriatiche, ed altre Amministrazioni ferroviarie. **Stadere a Ponte Bilico** interamente metalliche, per peso carri di qualunque forza o portata per servizio Dazi Comunali, Ammazzatoi e Stabilimenti pubblici e privati. — **Stadere a Bilico** portatili di qualunque forma e dimensione. — **Stadere di Precisione** per sete, cotoni, ed ogni altra forma per uso del commercio. — **Bilancie da banco** dette a pendolo e di precisione, per esperimenti chimici, e per pietre preziose. - **Misure lineari**, doppio metro e triplometri in canna e legno per ingegneri. — **Misure di capacità** in ferro ed in legno. — **Pesi** in ottone ed in ghisa. — **Articoli diversi** attinenti al commercio.

Dietro domanda si spedisce **gratis** il Catalogo illustrato coi prezzi correnti.

Esposizione Generale Italiana Torino 1898

LA MASSIMA ONORIFICENZA

Italo Bertoglio

INGEGNERE INDUSTRIALE

TORINO — Via Carlo Alberto, 34 — TORINO

Telegrammi: *Refrattario - Torino.* — Telefono 38-80.

Studio tecnico e Rappresentante esclusivo delle seguenti Ditte:

OFFICINE E FONDERIE TORINESI

già L. Carrera & C. — Schlaepfer & C. — Cap. versato L. 1.800.000.

MOTORI A GAS POVERO

minimo consumo cent. 1 a 2,5 per HP.

MOTORI AD OLIO PESANTE

Gasogeni per la produzione di gas povero per uso industriale.

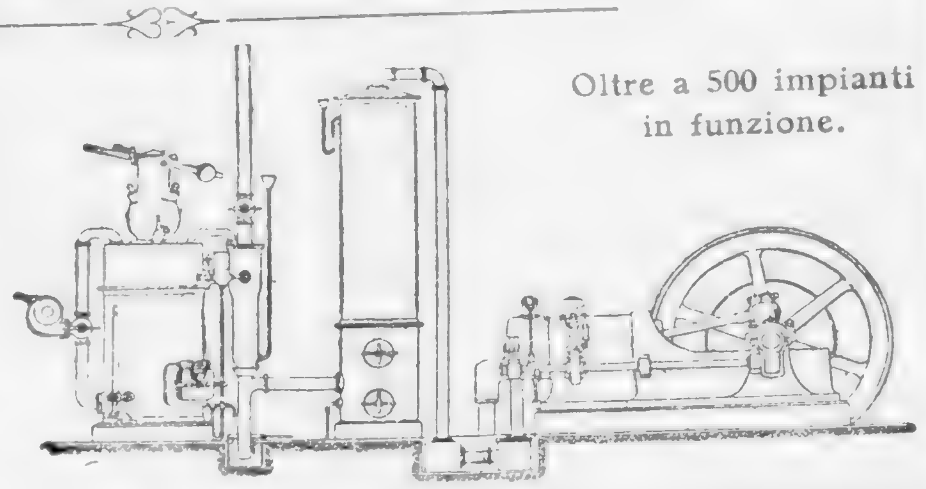

Oltre a 500 impianti in funzione.

IMPIANTI COMPLETI DI FABBRICHE DI LATERIZI

SOCIETÀ ITALIANA METALLURGICA FRANCHI - GRIFFIN

Anonima Sede Milano. — Capitale versato L. 2.200.000.

CILINDRI TEMPERATI per laminatoi.
CILINDRI TEMPERATI per oleifici, e per macinare pietre e terre.
CILINDRI TEMPERATI per mulini torniti, smerigliati e rigati.
CILINDRI TEMPERATI a mezza tempera per cartiere e fabbriche di gomma.
RUOTE in ghisa temperata per Ferrovie, tramwais.

ASSI MONTATE E SCIOLTE

Ganascie, piastre, palle e getti in ghisa Bondione al carbone di legno, temperata per concasseur, mulini a palle, molazze, ecc.

A. BORSIG

BERLINO - TEGEL

Ferriere e Miniere proprie a Borsigwerk (Slesia).

Casa fondata nel 1837. — 14.000 operai.

Caldaie a Vapore a tubi di acqua. — Compressori di aria. — Impianti frigoriferi. — Pompe centrifughe ad alta e bassa pressione — Macchine e presse idrauliche. — Locomotive di ogni specie. — Impianti completi di spolveramento. — Macchine a vapore. — Tubazioni.

SPECIALITÀ

LOCOMOTIVE SENZA FOCOLARE — POMPE " MAMMOUTH "

78° ANNO DI ESERCIZIO

COMPAGNIA ANONIMA D'ASSICURAZIONE

ASSICURAZIONE INCENDJ A PREMIO FISSO · TORINO

contro i danni degli INCENDI e rischi accessori

a PREMIO FISSO

Fondata nell'anno 1833 con RR. Patenti di S. M. il Re Carlo Alberto.

Società per Azioni - Capitale versato L. 1.125.000.

Sede e Direzione:

TORINO - Via Maria Vittoria, 18 (palazzo proprio).

Presidente del Consiglio d'Amministrazione

POLLONE Comm. EUGENIO

Amministratore delle Ferrovie Secondarie della Sardegna, della Banca Commerciale Italiana, della Cassa risparmio di Torino, ecc. ecc.

Direttore — BROCCHI cav. Augusto

Vice-Direttore — CAUVIN Arturo

Riserve patrimoniali, oltre	L.	2.300.000
Capitali assicurati (2 Migliardi)	„	2.000.000.000
Sinistri pagati dalla fondazione	„	560.000.000

La COMPAGNIA è accreditata presso tutti gli Istituti esercenti il CREDITO FONDIARIO e simili, quali:

La BANCA D'ITALIA - L'ISTITUTO ITALIANO - Il BANCO di NAPOLI - Le OPERE PIE DI S. PAOLO in Torino - Le CASSE DI RISPARMIO di Torino, di Milano e Provincie Lombarde, di Genova, di Firenze, di Bologna, di Verona, ecc. - Il MONTE DE' PASCHI di Siena, ecc. ecc.

La COMPAGNIA accorda speciali facilitazioni agli Istituti Religiosi e di Beneficenza, Parrocchie, Opere Pie, Pubbliche Amministrazioni, ecc.

GIOIELLI

perfettamente imitati

B. VIGLIANI

TORINO - Via Po, N. 2 - TORINO

Guardarsi dalle contraffazioni.

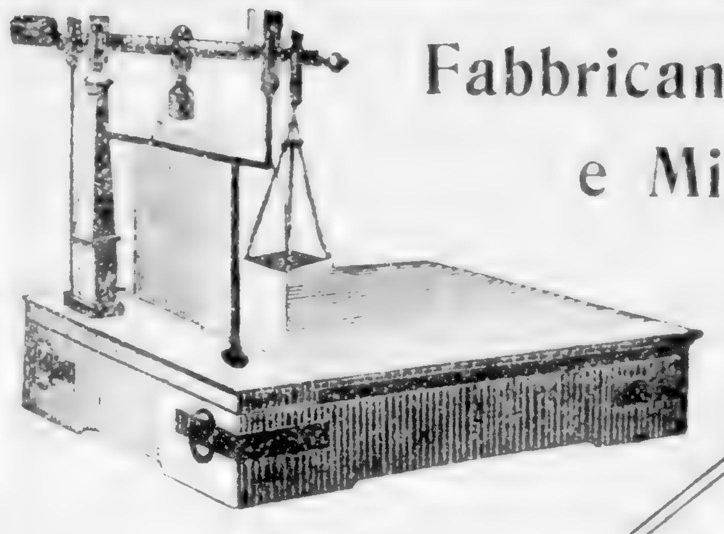

Fabbricante di Pesi e Misure

L. CAPRILE

Successore DECKER e C.

Costruttore Meccanico

Copia-lettere. — Pompe varie. — Torchi per vinaccie. — Cilindri di Carta per Calandre.

CATALOGHI E PREVENTIVI A RICHIESTA

TORINO VIA MANTOVA, N. 37 angolo VIA CATANIA.

PREMIATA FABBRICA DI

MATERIALI ISOLANTI ELETTRICI DELTA

GRAND PRIX — Esposizione Internazionale di Elettricità — MARSIGLIA

Premiata all'Esposizione Internazionale di Milano e di Madrid colle massime Onorificenze per Materiali isolanti.

Unica fabbrica in Italia dei **Tubi metallici isolanti** per condutture elet-triche tipo **Bergmann** — **Nastri gommati** e con **Mastice isolante** speciale — **Micanite** in fogli, anelli, spole, tubi, dischi, segmenti sagomati, ecc. — **Vernici isolanti** tipo Americano — **Scatole, Spole, Tubi, Rocchetti**, ecc. — **Amianto vulcanizzato** (indurito) e **Cartone** indurito laccato — **Lavori di materie isolanti**, Ebanite, Galalith, Deltelina — **Tela verniciata isolante.**

IMPORTAZIONE con deposito di **fibra vulcanizzata** in fogli, tubi, bastoni, dischi, rondelle, ruote, ecc. — *Mica* — **Nastri** di filo, carta, rtone — **Pressspahn** (cartone isolante) — *Amianto* e lavori di amianto — ulaxite — **Carte isolanti** per macchine elettriche — **Fili e Cavi** conduttori — **Fili di resistenza** — **Pasta** per saldare " **Sound** „ non acida — **Vernici** r metalli — **Smalti colorati antiacidi.**

Ing. MARIETTI & C[i]

FFICIO: Via S. Quintino, 19 — TORINO — FABBRICA: Pozzo di Strada

talogo, preventivi, listini e campioni gratis a richiesta. Telefono 21-81.

Emanuel, Bosticco e C^a

già ASSOM DOMENICO

Piazza Corpus Domini accanto alla Chiesa sotto i Portici

TORINO

FILATI DI LANA, COTONE, LINO

BIANCHERIA CONFEZIONATA

PER CASA E CORREDI

FABBRICA DI CALZE USO A MANO

COPERTE, TOVAGLIERIE E TESSUTI DIVERSI

MAGLIERIE

ESPOSIZIONE INTERNAZIONALE DI MILANO 1906

Massima Onorificenza: **Grand Prix** d'Onore.

ESPOSIZIONE INTERNAZIONALE DI MILANO 1906

Massima Onorificenza: **Grand Prix** d'Onore.

Società Anonima

Ing. V. TEDESCHI & C°

TORINO (Barriera di Milano).

Fabbrica di Conduttori elettrici isolati

aerei, sotterranei e subacquei, per tutte le applicazioni dell' ELETTRICITÀ

Fabbrica di Corde metalliche

di Ferro e di Acciaio

di qualsiasi grossezza e lunghezza, per trasmissioni telo-dinamiche, funicolari, ferrovie aeree, per ascensori, per sollevamento pesi, per R. Marina e Marina mercantile, per orologi da torre, per sospensioni, ecc.

FORNITORI *delle Amministrazioni governative della* **Marina,** *della* **Guerra, Poste** *e* **Telegrafi** *e dei* **Lavori Pubblici,** *delle* **Ferrovie ital.** *e dei principali Stabilimenti ed Imprese industriali*

ESPORTAZIONE su vasta scala in Francia, Svizzera, Spagna, Portogallo, Inghilterra, Oriente, America, ecc.

Onorificenze ottenute: Premio conferito dalla R. Marina nella Mostra del Lavoro, Napoli 1890 — Certificato ufficiale della Commissione esaminatrice dell' Esposizione internazionale di Elettricità in Francoforte s. M. (Germania), 1891 (Prove eseguite sui nostri Cavi sotterranei ad alta tensione) — Diploma d'Onore nella Mostra Internazionale d'Elettricità e Diploma d'Onore nella Mostra delle Industrie Estrattive all'Esposizione Generale Nazionale di Palermo 1891-92 — Medaglia d' Oro all' Esposizione Italo-Colombiana, 1892 — Medaglia d'Oro al Merito Industriale al Concorso del Ministero Industria e Commercio, 1897 — Medaglia d' Oro per la Mostra d'Elettricità nella Esposizione Internazionale, Torino 1898 — Diploma d'Onore per la Mostra delle Corde metalliche all' Esposizione Generale Italiana, Torino 1898 — Medaglia d'Oro all'Esposizione Mondiale di Parigi 1900.

B. Marchisio e Figli

TORINO

Litografia

Tipografia

Indirizzi, Fatture, Etichette
Circolari, Cambiali
Biglietti-Visita, Sonetti
Intestazioni
Registri, Attestati, ecc.

Lavori in Autografia,
Cromografia e Tipografia.
Cataloghi e Campioni
Cartelli Réclame.

Premiata Fabbrica

DI

RICAMI A MANO

e Mercerie

Irene Cottiè & C^ia^

N. O. Via S. Teresa quasi di rimpetto alla Galleria Natta.

NON TIENE NESSUNA SUCCURSALE

SPECIALITÀ OGGETTI PER REGALI campionati, ricamati, montati

SI ESEGUISCONO DISEGNI

in ogni stile, su qualsiasi stoffa, biancheria, arredi sacri

Lane, Sete, Oro, Ciniglie, Filati, Tele étamine, Canapacci
Panno, Peluche, Raso, Moire, ecc., ecc.

RAFFAELE ROSSO & C^I^

Successori PIZZOTTI & BELLONE

27, Via Madama Cristina – **TORINO** – Via Madama Cristina, 27

Telegrammi: ROSSO-ACCIAI ☆ Telefono 4-49

GRANDE DEPOSITO di Acciaio fuso inglese, in verghe, lamiere e fili.
SPECIALITÀ in Acciaio fuso, saldabile e naturale, per punte da scalpellino, barramina, falci messorie, coltellerie, molle e parti di macchine.
ACCIAI E FERRI trafilati, di qualsiasi sezione.
LIME, UTENSILI per meccanici e fabbri.
ATTREZZI per imprese di costruzioni.

Succursale a MILANO - Via Varese, 8.

"AUGUSTA"

UNIONE NAZIONALE FONDERIE CARATTERI
E FABBRICHE MACCHINE

Sede Centrale:
TORINO
Corso R. Parco, 9

Esercizio Stabilimenti Società Anonime:
Nebiolo & Comp. Torino e **"Urania"** Milano.

Studio d'Incisioni Fotomeccaniche e Xilografiche

CLICHÉS PER ILLUSTRAZIONI DI GIORNALI E RIVISTE, CATALOGHI, OPERE SCIENTIFICHE. FOTOINCISIONI IN ZINCO E IN RAME

Per pubblicazioni di giornali e riviste e per ordinazioni importanti si accordano facilitazioni speciali sui prezzi di tariffa.

Stabilimento Artistico Industriale

Ditta M. Vezzosi
di
Savoretti e Borgioli

LEGATORIA DI LIBRI SEMPLICI ED ELEGANTI

SPECIALITÀ

═ Albums, Bouvard ═
Pergamene Artistiche
═ Lavori di lusso ═

TORINO
Via Carlo Alberto, 19-21.

MILANO
Via S. Giovanni sul Muro, 13.

Provveditori delle Case
di S. M. la Regina Madre;
di S. A. R. il Duca d'Aosta;
di S. A. R. la Duchessa d'Aosta;
di S. A. I. e R. la Princip. Laetitia;
di S. A. R. il Duca di Genova;
di S. A. R. il Duca degli Abruzzi;
di S. A. R. il Conte di Torino.

Fornitore
delle Ferrovie dello Stato;
del Governo Kedivale;
di Amministrazioni Pubbliche.

PREMIATO CON MEDAGLIA D'ORO
alle Esposizioni di Parigi, Londra, Firenze, Vienna, Torino, S. Louis, Liegi e Milano.

OFFICINA MECCANICA

GALANTINI SIMONE

9, Via Brà ✿ TORINO ✿ Via Brà, 9

Specialità in Macchine
per impianti di Fabbriche di Cioccolato, per Confettieri, Salsamentari e per Fabbricanti di Sapone

Specialità Ferramenta per Ferrovie e Tramways

Speciali riparazioni di Macchine a Vapore e Pompe

Materiali Refrattari

Importazione diretta con Deposito delle principali Fabbriche Francesi, Inglesi (E & M)
Rappresentanti di BERGER CADET & FILS - Bollène

Forniture ed applicazioni di qualsiasi tipo su disegno. - Mattoni e blocchi di qualsiasi forma, Aluminosi, Silice, Bauxite, Magnesia, ecc. - Terre refrattarie di Bollène di tutte le varietà e scelte. - Sabbie quarzifere. - Cementi refrattari, ecc. - Storte per Gazometri e per Distillerie Chimiche. - Terre per fonderie - Terre refrattarie per riparazione di Coubilots.

Ing. MARIETTI & Ci

Strada Antica di Rivoli, 130 - TORINO - FABBRICA: Pozzo di Strada.

FABBRICA DI COMPOSIZIONI DI SUGHERO e di Mastice isolante refrattario per rivestimenti di caldaie, tubi a vapore e condotte d'acqua. - Rivestimenti di frigoriferi, tubi e vasche refrigeranti, per sottotetti e luoghi umidi con lastroni di agglomerati di sughero. - Terra fossile - Kieselguhr.

Preventivi, campioni gratis a richiesta. *Telefono 21-81.*

"AUGUSTA"

UNIONE NAZIONALE FONDERIE CARATTERI
E FABBRICHE MACCHINE

TORINO - Corso R. Parco, 9

FONDERIE CARATTERI

◇ Caratteri di testo e di Fantasia, Iniziali e Fregi moderni in ogni stile ◇ Fili d'ottone semplici ed ornati ◇ Vignette allegoriche e decorative ◇ Galvanotipia, Stereotipia

FOTOINCISIONE E SILOGRAFIA

Esercizio Stabilimenti Società Anonime:

NEBIOLO & COMP., TORINO
Capitale L. 4.000.000

"URANIA" MILANO
Capitale L. 3.600.000

FABBRICHE MACCHINE

◇ Macchine tipografiche e litografiche di costruzione moderna, perfezionatissime ◇ Macchine a platina (pedali) robustissime e di assoluta precisione ◇ Tagliacarte ◇ Torchi litografici ◇ Cucitrici ◇ Perforatrici ◇ Presse ◇ Cesaie ◇ ecc.

Medaglia d'Oro al Merito Industriale, 1898 ✤ Diploma d'Onore Esposizione Torino 1898 ✤ Medaglia d'Oro Esposizione Parigi 1900 ✤ Gran Premio Esposizione Milano 1906 ✤

PREMIATA FABBRICA DI

Materiali isolanti elettrici Deltan

GRAND PRIX — Esposizione internazionale di Elettricità — MARSIGLIA
Premiata all'Esposizione Internazionale di Milano e di Madrid colle massime Onorificenze per Materiali isolanti
GRAN MEDAGLIA D'ORO — Esposizione Internazionale di Brescia — 1909

Unica fabbrica in Italia dei **Tubi metallici isolanti** per condutture elettriche tipo **Bergmann** — **Nastri gommati** e con **Mastice isolante** speciale — **Micanite** in fogli, anelli, spole, tubi, dischi, segmenti sagomati, ecc. — **Vernici isolanti** tipo Americano — **Scatole, Spole, Tubi, Rocchetti,** ecc. — **Amianto Vulcanizzato** (indurito) e **Cartone** indurito laccato — **Lavori di materie isolanti**, Ebanite, Galatith, Deltolina — **Tela verniciata isolante.**

IMPORTAZIONE con deposito di **fibra vulcanizzata** in fogli, tubi, bastoni, dischi, rondelle, ruote, ecc. — **Mica** — **Nastri** di filo, carta, cartone — **Pressspahn** (cartone isolante) — **Amianto** e lavori di amianto — **Fulaxite** — **Carte isolanti** per macchine elettriche — **Fili** e **Cavi** conduttori — **Fili di resistenza** — **Tinol.** Stagno preparato per saldare, non acido — **Vernici** per metalli — **Smalti colorati antiacidi.**

Ing. MARIETTI & C^i

Strada antica di Rivoli, 130 - TORINO - Fabbrica: Pozzo di Strada

Catalogo, preventivi, listini e campioni gratis a richiesta. Telefono 21-81.

MECCANICA MODERNA

PAUL COURTIAL

26, VIA MADAMA CRISTINA TORINO

Ufficio di Rappresentanze

Sopporti autolubrificanti per trasmissioni a prezzi eccezionali.

Puleggie « ETOILE » in lamiera stampata (più leggiere delle puleggie in legno).

Cesoie e Punzonatrici « VERNET » a mano ed a motore (qualunque potenzialità).

Getti acciaio e ghisa malleabile.

Pezzi stampati di alta precisione in qualunque metallo.

Forbici « L'UNIVERSELLE » per lattonieri.

Forniture per costruzioni automobili.

CHIAVI PER DADI DI TUTTI I SISTEMI

MACCHINE - UTENSILI

TELEFONO 19-88
TELEGRAMMI: MECCAMONA

NOVITÀ Brevetto mondiale

LISODIS Distributore di Sapone liquido LISO

:: Igienico - Economico - Pratico - Elegante ::

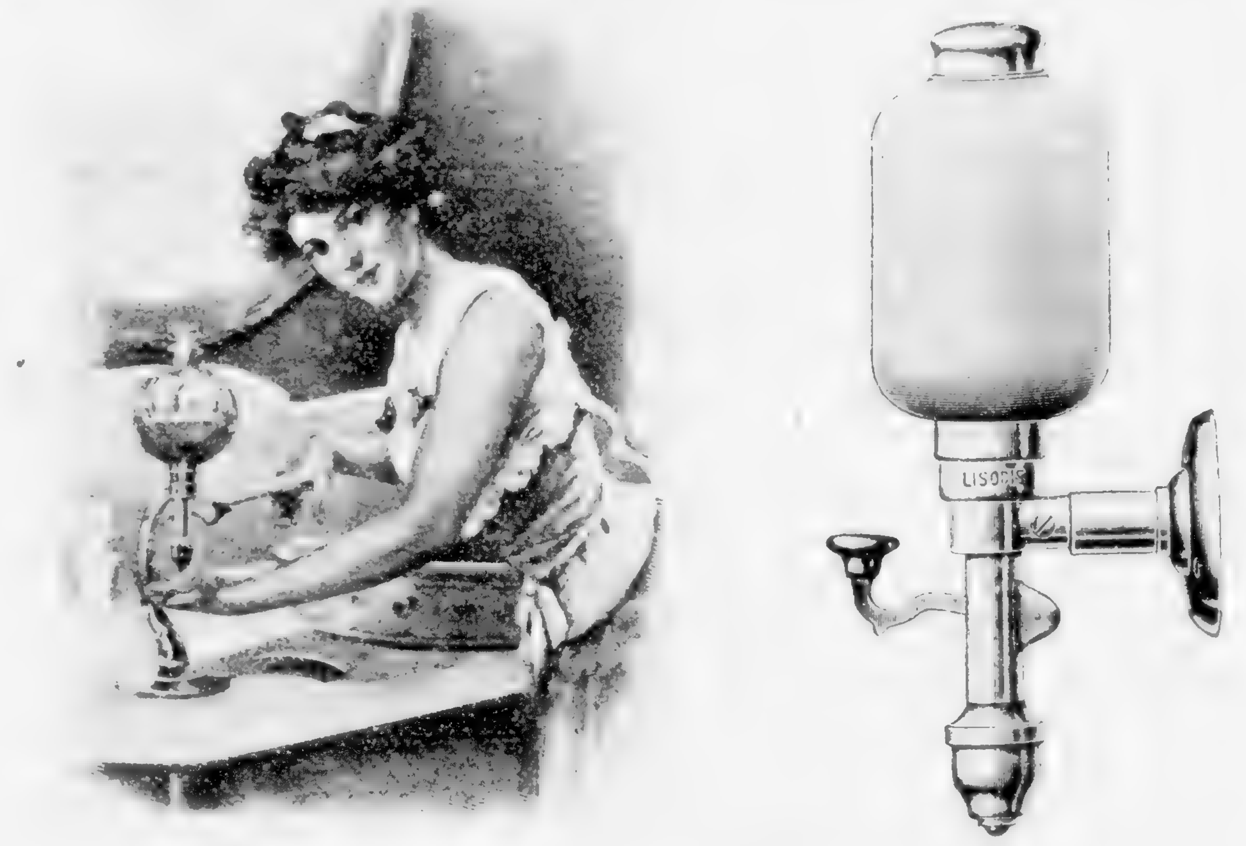

AGENZIA GENERALE PER L'ITALIA

SOCIETÀ ITALO-INGLESE D'APPARECCHI D'IGIENE

12, Via Po - **TORINO** - *Via Po, 12*

Agenti e Depositari Generali per l'Italia delle Ditte: **Johnson Brothers, (Hanley) Limited Inghilterra** — **Jacob Delafon & Cie, Parigi.**

Latrine, Bagni, Scaldabagni, Docce, Orinatoi, Bidets, Fontanelle, Lavabi, Catini, ecc. — Piastrelle inglesi di porcellana per rivestimento pareti. Impianti completi di gabinetti da bagno, toilettes, ecc. — Specialità impianti sanitari per Hôtels, Stabilimenti, Scuole, ecc.

Premiato Stabilimento Meccanico

GIOVANNI PENOTTI

TORINO
Via Lagrange, 24 ✽ Via Roma, 37

Succursale a Moncalieri

Per Telegrammi: PENOTTI - Torino — *Telefono:* N. 479

Esposizione Generale Italiana 1898 TORINO:

2 grandi Dipl. d'Onore

Sezione Igiene
Gruppo IV e V.

Medaglia d'Oro

per Gasogeno Acetilene

Medaglia d'Oro

per speciale Lavorazione dei Metalli

Numerosi Attestati ottenuti da Scienziati competenti

Officina speciale per la Fabbricazione di Apparecchi Sanitari

Costruzione di Pompe idrauliche
Studi e Progetti per condotte d'acqua potabile
Intubazioni per Gaz e Vapore
Valvole saracinesche, Elevatori idraul.
Gabinetti per l'Igiene (Latrine)
Lavabi e Doccie d'ogni sistema e prezzo coi relativi apparecchi per riscaldamento
Gronde e Coperture metall. per Edifizi
Apparecchi per Parafulmini perfez.
Oggetti relativi agli usi domestici, Porcellane, Ghise smaltate
Impianti e Forniture complete per Stabilimenti Balneo - Idroterapici
Apparecchi diversi per Inalazione
Apparecchi ed Impianti per Illuminazione a Gas e Luce Elettrica
Cristallerie relative

Stabilimento Meccanico Subalpino
ANTONIO MASERA

TORINO

Fondato nel 1860.

Via Stupinigi, 35

(Casa Propria).

FILIALE

a MILANO

Impianti completi di Segherie - Officine - Molini - Concerie.

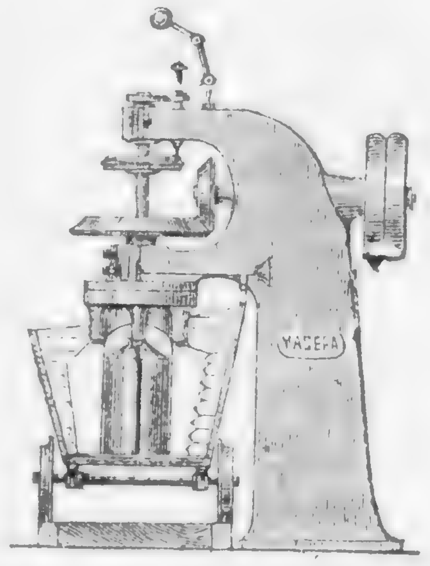

Macchine per Fabbriche da Paste — Impastatrici per Pane sistema brevettato, con madia scorrevole automaticamente e a vasca circolare.

TRASMISSIONI

Grandioso Magazzeno trovasi sempre pronto.

Completo assortimento di macchine per la lavorazione del legno, metallo e per Pastifici e Panifici.

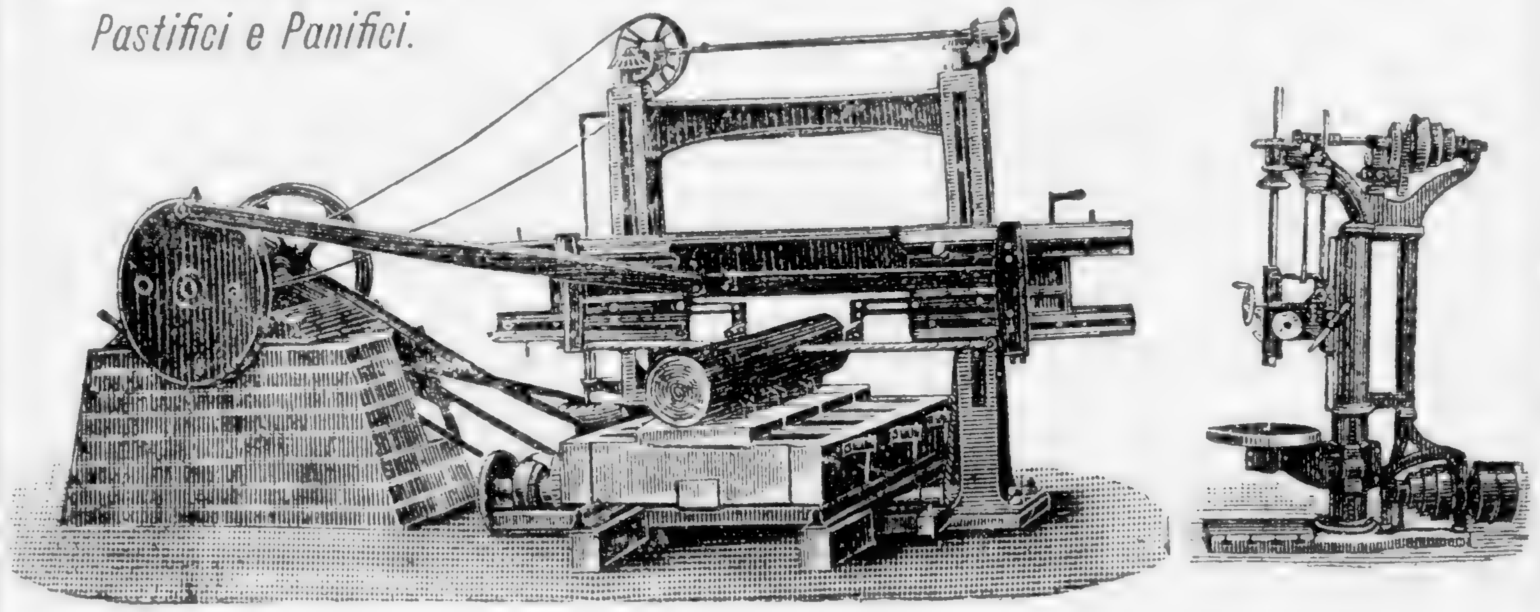

Riscaldamento Moderno

SISTEMI BREVETTATI DELLA SOCIETÀ ANONIMA

CALIGARIS e PIACENZA

Capitale versato L. 700.000

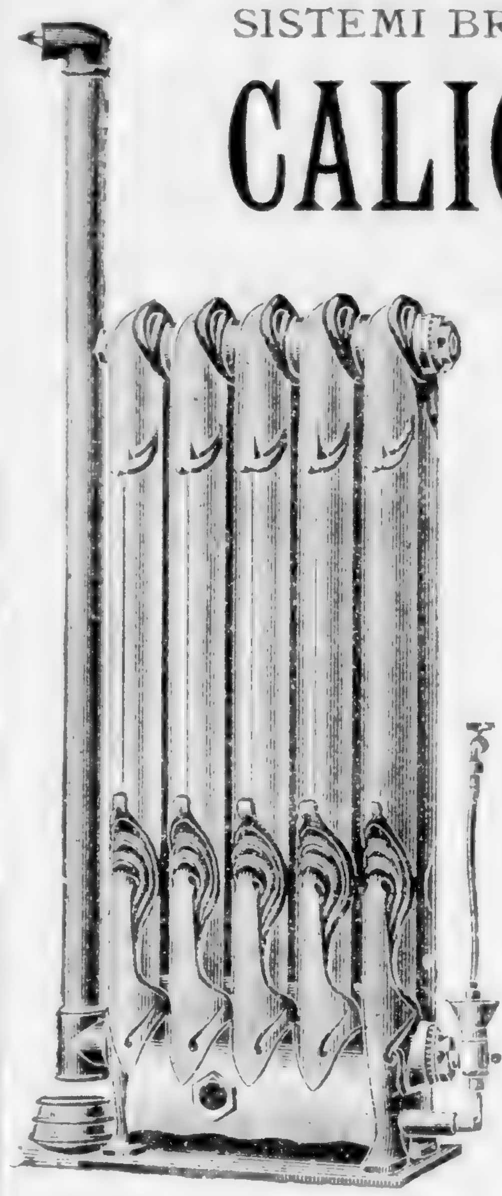

Radiatore a Gaz diretto.

CALORIFERI AD ARIA — ESSICCATOI - ASCIUGATOI — FORNELLI PER CUCINE D'ALBERGHI, COMUNITÀ, CARCERI — ROSTICCIERE - BISTECCHIERE — LISCIVIATRICE - LAVANDERIE - IDROESTRATTORI — CAPPE - FORNELLI PER CUCINA — STUFE METALLICHE E MAIOLICA — FORNI D'INCENERIMENTO — TORREFATTORI.

TERMOSIFONI

con Caldaia ad Anelli ed Apparecchio a rapida Circolazione (Brevetto Pizzi).

LA SOLA IN ITALIA CHE SIA LIBERA D'ESERCIZIO

CALDAIA ad evaporazione d'acqua.

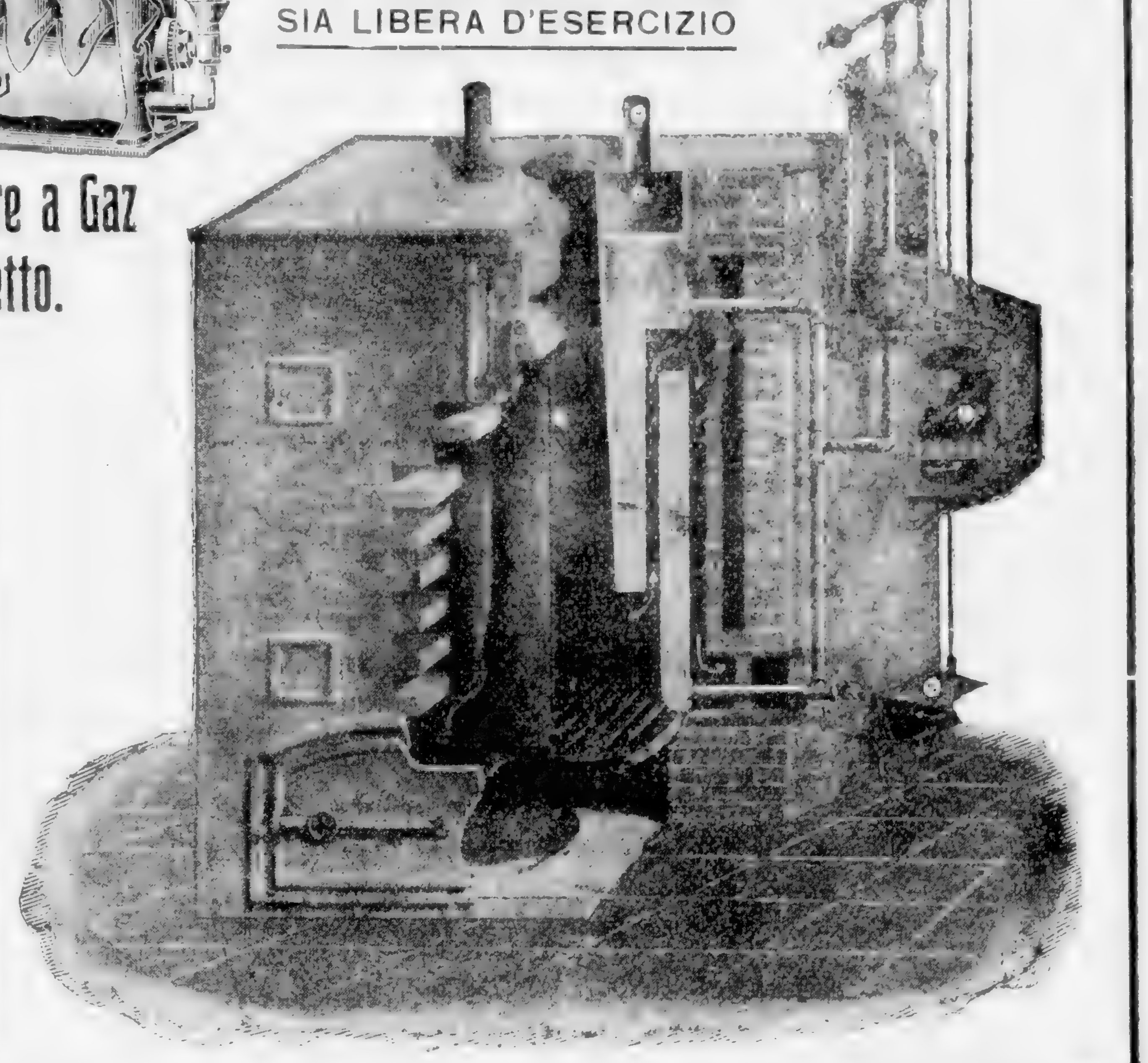

TORINO — Corso Ponte Mosca, 38-40-42 - Telefono 94 e Via Venti Settembre, 57 - Telefono 85.
MILANO — Via Chiaravalle, 8. — **GENOVA** — Via Assarotti, 3 - Telef. 1521.
ROMA — Via Cavour, 360 - Telef. 39-78
FIRENZE — Via delle Terme, 17. — **SAN REMO** — Via Roma, 14.

81° ANNO D'ESERCIZIO

SOCIETÀ REALE

di Assicurazione Mutua a Quota Fissa
contro i Danni dell'Incendio

Fondata in Torino nel 1829

SEDE SOCIALE IN TORINO

Palazzo proprio, Via Orfane, 6.

La Società assicura contro i danni cagionati dall'incendio le proprietà mobili ed immobili esistenti nel Regno. L'assicurato contro i danni dell'incendio è ammesso ad assicurarsi anche contro quelli prodotti dallo scoppio del fulmine, del gaz e degli apparecchi a vapore. — Concede facilitazioni alle Provincie, ai Comuni, alle Opere pie ed altri Corpi amministrati.

Gli assicurati sono tutti Soci, ed a loro favore esclusivo è devoluto il godimento dei risparmi annuali in diminuzione dell'annua quota d'assicurazione pagata. La Società resta estranea a speculazioni.

I Soci nulla e in nessun caso sono obbligati a pagare all'infuori dell'annua quota fissa convenuta nella polizza, mediante la quale essi sono garantiti del risarcimento integrale dei danni debitamente transatti o peritati.

La Società provvede al pagamento dei risarcimenti ed alle spese sociali col prodotto delle quote annue pagate dai Soci, ed in caso d'insufficienza col fondo di riserva e suoi proventi.

Lo **Statuto** e la **Tariffa** sono ostensibili presso gli Agenti della Società autorizzati ad ammettere i Soci e stipulare le polizze di assicurazione.

SEDE SOCIALE

TORINO – Palazzo proprio, Via Orfane, 6 – TORINO

Impresa CURTI CARLO

Via Moscova, 62 - **MILANO** - Telefono 89-20.

Succursale a **TORINO**, Via Scuole, 5. - Telefono 24-03.

COSTRUZIONI EDILI.

Specialità: CAMINI INDUSTRIALI. - MURATURA DI CALDAIE A VAPORE. - FONDAZIONI DI MOTRICI, TURBINE, ECC. - FORNI E FORNACI IN GENERE. - FORNI PERRET PER ESSICCATOI.

Fornitrice del MUNICIPIO DI TORINO SOCIETÀ ALTA ITALIA IMPRESARI TORINESI, Ecc.

Chiedere Referenze e Cataloghi.

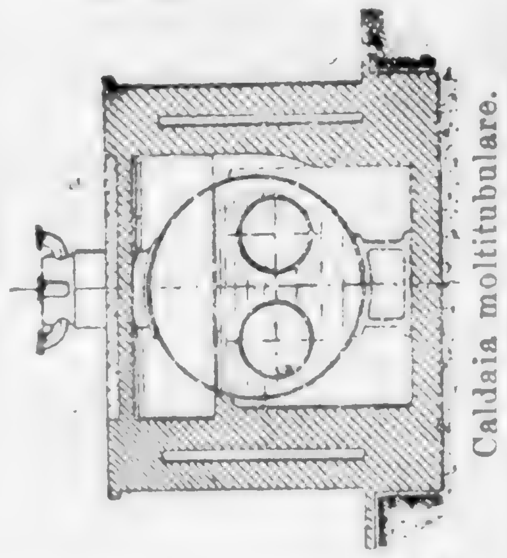

Caldaia moltitubulare.

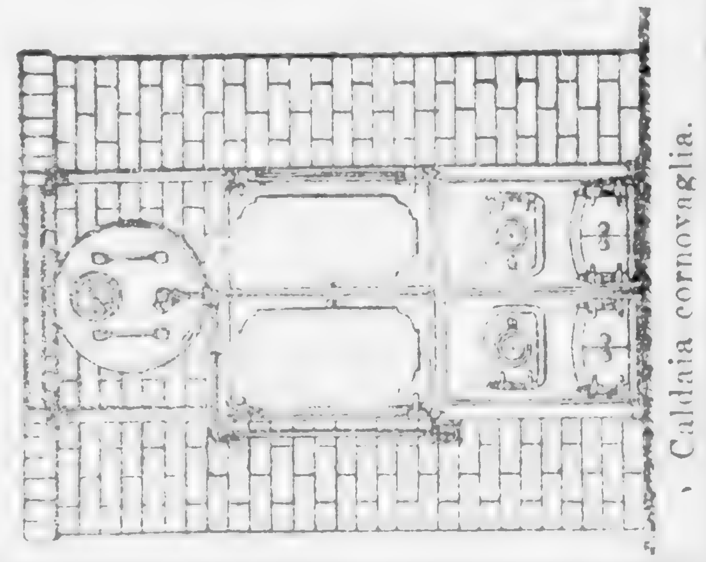

Caldaia cornovaglia.

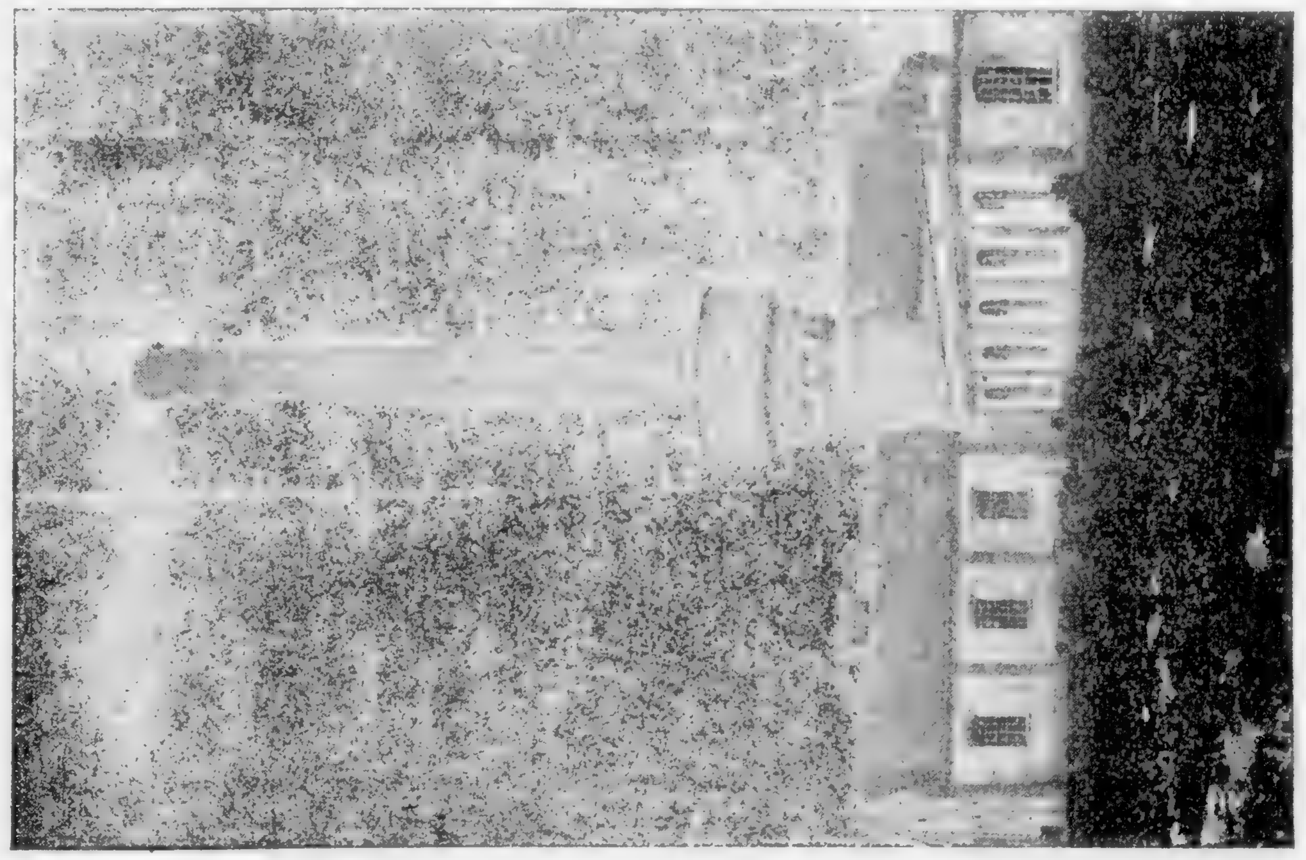

Camino con serbatoio 40.000 litri.

Azienda Industriale BRAIDA

ZERMAN
(MOGLIANO VENETO)

CARTE ONDULATE
per imballaggio in rotoli di varie ondulazioni ed altezze (colori diversi).

CARTONI ONDULATI
di vari spessori e dimensioni.

Scatole di Cartone ondulato
sistema pieghevole con e senza scompartimenti, per spedizione di bottiglie - flaconi e qualsiasi oggetto fragile.

Scatole di Cartone ondulato
per cappelli - confezioni - vestiti, ecc.

Scatole di Cartone ondulato
forti ed impermeabili per spedizioni postali e ferroviarie di frutta - uova - dolci - conserve, ecc.

Involucri di Carta e Cartone ondulato
per lampadine elett. - bottiglie - flaconi e qualsiasi oggetto fragile.

Involucri di Carta ondulata
pressati a vapore, speciali per bottiglie d'ogni formato.

Domande di campioni e prezzi al nostro Agente

GUSTAVO PASSIGLI, Rappresentante

Via Po, N. 30 — **TORINO**

Società Nazionale
delle
OFFICINE di SAVIGLIANO
Anonima con Sede in Savigliano - Capitale Versato Lire 2.500.000.

DIREZIONE IN TORINO

40, Via Venti Settembre, 40.

OFFICINE

in Savigliano ed in Torino

Alternatori — Dinamo

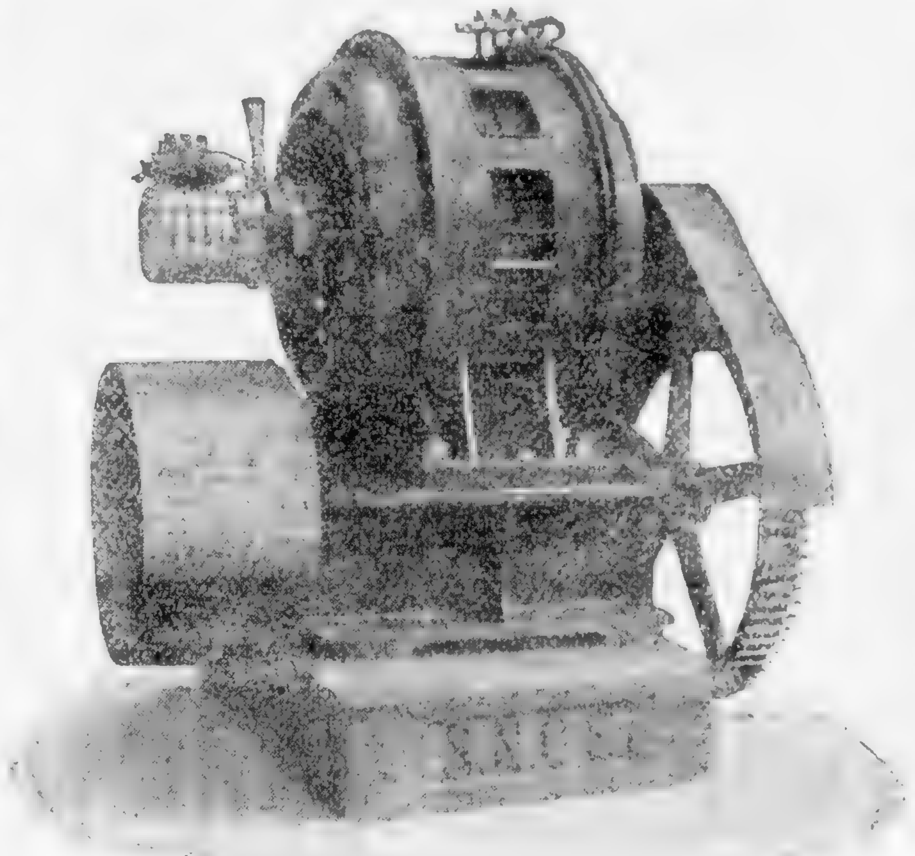

Motori — Trasformatori

COSTRUZIONI Meccaniche ed Elettriche
Trasporti di forza motrice a distanza

Impianti d'illuminazione elettrica

Ferrovie e Tramvie elettriche

IMPIANTI per MINIERE

MONTACARICHI

GRU

GRU speciali

GRU speciali

ADOLFO RIGNON

Via Avigliana, N. 26-28 — Telefono 12. — **Torino**

Importazione diretta con deposito di materiale per costruzioni e manutenzione macchine elettriche.

Vernici isolanti, Nastri, Carte, Feltri, Chatterton, Kabelmasse *P. & B.* — Nastri gommati, Fulaxite, Para, Gomma nera, Calicot marca *MANSON.* — Cartoni compressi lucidi in fogli, rotoli, nastri e lavorati. — Tele, Feltri, Carte, Cartoni verniciati uso Sterling in pezze e nastri. — Fibra, Ebonite, Eternite, Stabilite, Galalith in lastre, tubi e bastoni. — Mica, Micanite in lastre e in tutti i lavori, anelli, segmenti, ecc.

NASTRI DI COTONE, IUTA, LINO, SETA

Cemento per isolatori, vernici per metalli e lampadine.
Tubi isolanti, Lampade ad arco e filamento metallico.

Feltro Ruberoid ed altri generi per tetti piani, coperture tetti e tettoie.

Vernice Schutz contro l'umidità e salnitro. Mastice per cementi. - Ruberina.

Cataloghi, campionario, prezzi gratis a richiesta.

"L'Industria Chimica"

ANNO IX.

RIVISTA TECNICO-SCIENTIFICA E COMMERCIALE

ORGANO UFFICIALE

dell'ASSOCIAZIONE CHIMICA INDUSTRIALE di Torino

Elegante pubblicazione di 16-20-24 pagine grandi in-4

Esce due volte al mese

Contiene articoli originali di CHIMICA APPLICATA, rivista delle principali novità e ritrovati sulla materia, resoconti commerciali e industriali, e listini.

Viene distribuito gratuitamente ai Soci dell'*Associazione Chimica Industriale* residenti e non residenti in Torino, e viene inoltre spedito regolarmente ai non soci contro rimessa del prezzo annuo d'abbonamento come segue:

Per l'Italia, L. **20.** — Per l'Estero, L. **25.**

DIREZIONE ED AMMINISTRAZIONE:
presso la Sede dell'ASSOCIAZIONE CHIMICA INDUSTRIALE
TORINO - Galleria Nazion. (Scala A) - TORINO

Ditta OSCAR RIGNON

Ufficio - Deposito - Officine: Via Avigliana, 26-28-30 — **TORINO** — Telefono N. 12. — Telegr.: *REMA - Torino.*

IMPRESA NOLEGGIO

forza motrice con locomobili - semifisse da 5 a 100 Hp.

Prosciugamenti - Irrigazioni - Pozzi artesiani per ricerche ed estrazioni d'acqua.

Vendita e noleggio macchinario nuovo e d'occasione

Locomobili - Semifisse - Caldaie - Motori - Escavatori - Locomotive stradali - Compressori - Perforatrici - Binari - Vagoncini - Locomotive e Scambi - Piattaforme - Qualunque scartamento e peso - Pompe centrifughe a mano ed a vapore.

Produzione propria di Pompe centrifughe "Semplice" - Forniture industriali

Iniettori - Martinetti a leva ed ingranaggio - Tubi bollitori - Rubinetteria Pale - Spazzatubi - Manometri - Pompe a mano ecc.

Officina di riparazioni per Locomobili e Semifisse - Calderai.

Morano Sebastiano

Addobbatore delle Reali Case

Torino - Via Porta Palatina, n. 19 - **Torino**

Apparatore di Chiesa, con assortimento completo **velluti, damaschi, sete, ecc., lampadari, candelabri** sia a candele comuni che elettrici.

Addobbatore di Feste civili, **padiglioni per pranzi** con decorazioni di qualunque importanza. Noleggiansi sedie in paglia ed imbottite, tavole e panche smontabili, bandiere, orifiammi e generi relativi.

Si noleggiano pure **scale aeree** (sistema Porta), con operai per la manovra, per lattonieri, elettricisti, decoratori, ecc.

Casa fondata nel 1864

SOCIETÀ ANONIMA

Cioccolato e Cacao Moriondo & Gariglio

TORINO

Primo Stabilimento Italiano
per la
Fabbricazione del Cioccolato

Assoluta Specialità:

Cioccolato Gianduia

Cioccolato Fantasia

15 Medaglie d'Oro - 5 Grands Prix - 8 Diplomi d'Onore

ESPOSIZIONE UNIVERSALE DI PARIGI 1900

Unica Medaglia d'ORO

la più alta onorificenza accordata al

Cioccolato Italiano

ESPOSIZIONE D'IGIENE, NAPOLI 1900

Unico Diploma d'Onore.

SOCIETÀ ANONIMA

GAENSLER, BEDARIDA & Comp.

TORINO Strada di Circonvallazione, 312
Barriera di Lanzo (Casa propria).

Fabbrica di Stoviglie

ed Oggetti Smaltati

Stampati in lamiere d'Acciaio. - Qualità garantita.

MARCA DI FABBRICA GB
DEPOSITATA.

FABBRICA

di APPARECCHI per INUMIDIMENTO e VENTILAZIONE

Sistemi brevettati ING. GAENSLER

per Cotonifici, Tessiture, Filande, Essicatoi, Istituti, Teatri, ecc.

Per Telegrammi: GAENSLER - Torino. — Telefono 125

Fabbrica e Negozio di Selleria e Valigeria

GIUSEPPE GALLI

TORINO - Via Carlo Alberto, 39 - TORINO

Provveditore delle Reali Case

Premiato con Medaglia d'Oro Esposizione Gen. Italiana 1898. - Massima Onorificenza

Grandioso assortimento
Selle, Briglie,
Martingale, Coperte, Plaids
Fruste, Cravache, ecc.

Articoli Inglesi, Francesi
e di Germania
Specialità Finimenti di Lusso
e Fantasia

RIPARAZIONI E TRASFORMAZIONI
Prezzi Mitissimi

Stabilimenti per la fabbricazione di Mobili
TAPPEZZERIE IN STOFFE

EMILIO TREVES

PROPRIETARIO DELLE DITTE

BACHI & TREVES	ROSSO CARLO
14, Via Carlo Alberto :: TORINO	29, Via San Secondo :: TORINO nel R. Istituto Albergo di Virtù
TELEFONO 15-72	TELEFONO 22

:: Mobili d'ogni stile ::

di propria fabbricazione ed Estere

Oggetti d'Arte = Bronzi = Porcellane

Grandi Magazzini d'Esposizione con Interni completi d'appartamento

Giordana Garello & C.

già GIORDANA MOSSELLO & C.
TORINO (POZZO STRADA)

Impianti di:

RISCALDAMENTO secondo i più moderni sistemi sia per Stabilimenti industriali che per Edifici civili, Ospedali, Scuole, Palazzi, ecc.

VENTILAZIONE per Opifici, Teatri, ecc.

UMIDIFICAZIONE dell'aria per Sale di filatura e tessitura, con nostri speciali Apparecchi brevettati.

RAFFREDDAMENTO ACQUA di CONDENSA con nostro sistema brevettato.

SOLLEVAMENTO e DISTRIBUZIONE ACQUA per uso industriale e potabile.

TUBAZIONI d'ogni genere.

Grandiosi impianti eseguiti od in corso di esecuzione in tutta Italia.

Costruttori specialisti di:

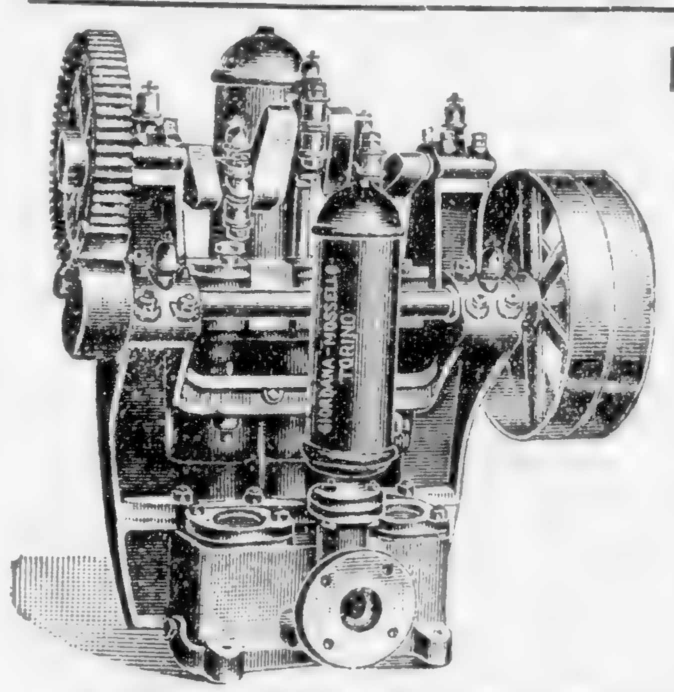

POMPE dei tipi più perfezionati per qualsiasi applicazione e potenzialità, sia a stantuffo « TIPI TRIPLEX » che CENTRIFUGHE a bassa ed alta pressione.

Centinaia di macchine in funzione.

Richiedere Catalogo speciale con listini e referenze.

ACCUMULATORI e PRESSE IDRAULICHE per ogni uso.

VENTILATORI e ASPIRATORI sia centrifughi che elicoidali.

SARACINESCHE - VALVOLE - SCARICATORI automatici raccordi; ed Accessori diversi.

Referenze = Cataloghi = Preventivi a richiesta.

Interessantissima e meravigliosa curiosità che merita di essere ammirata in Moncalieri, è la

GROTTA GINO

Una meraviglia dei dintorni di Torino che aumenta continuamente di fama, tanto che ormai non vi è più forestiere che visitando la Metropoli del Piemonte, non faccia una scappatina ad ammirarla, è la fantastica **Grotta Gino** a **Moncalieri.**

Oltre ai gruppi di statue che l'ornano, agli scherzevoli getti d'acqua che da ogni parte zampillano, ed all'emozionante escursione in barca, ciò che maggiormente impressiona è il considerare com'ebbe origine questa Grotta. Gli antri che vanno rivestendosi di stalattiti naturali, sono opera meravigliosa di una sola persona: LORENZO GINO, che la creò spaccando la viva roccia per oltre trent'anni.

E così immenso il lavoro compiuto da quest'uomo che parrebbe una favola se non esistessero oggidì persone in Moncalieri che furono testimoni oculari dei grandi sacrifizi compiuti dall'autore.

Fra questi superstiti notasi il Comm. Cav. PIER FRANCESCO TABASSO, amico d'infanzia e che fu orgoglioso di commemorarlo quando scoprivasi un ricordo scolpito dal figlio stesso del grande lavoratore. In quell'occasione l'Ill.mo Conferenziere accennò alle grandi difficoltà dal GINO incontrate nel perforare il colle.

Ora la roccia viva granitica, contro la quale si spezzava la punta aguzza dello scalpello, ed ora l'invasione dell'acqua sorgiva; ma il lavoratore indefesso lottava con una tenacia ammirabile, vincendo tutti gli ostacoli che la natura gli opponeva. Molti ed illustri scrittori che la visitarono, la citarono come **esempio di subalpina pertinacia,** ma senza timore di esagerare, la si può citare come **esempio mondiale di costanza.**

Parlando di questa Grotta è naturale accennare un'altra GROTTA GINO che ammirasi a Sesto S. Giovanni, sul viale che da Milano conduce a Monza. Nomasi pur questa GROTTA GINO perchè fu un GINO che la creò, il figlio del pertinace lavoratore. Se il di lui padre spaccò la roccia viva, il figlio la creò artificialmente arredandola di stallattiti, e come quella del padre l'arricchì di graziosi getti d'acqua, in modo, che se quella di Moncalieri è la più curiosa ed originale meraviglia del Piemonte, quella di Sesto S. Giovanni è la più attraente curiosità della Lombardia. Tanto nell'uno come nell'altro posto, havvi un inappuntabile servizio di Ristorante.

TORINO = Via S. Tommaso, 6 = TORINO

Alberto Conti

GRANDI MAGAZZINI

di Specialità per Sellai = Borriglieri = Bastai

Fabbricanti Vetture

PELLAMI E CORAMI

Unico nel suo genere in Italia pel grandioso Assortimento d'Articoli di cui possono aver bisogno tutti coloro che posseggono **Cavalli da Sella, da Carrozza, da Carro e da Tamagnone.**

ESPORTAZIONE

Specialista in Bardature per Ufficiali a cavallo d'ogni grado e arma

ELENCO DEI PRINCIPALI OGGETTI: Articoli per scuderie - Bordi - Galloni - Fiocchi - Criniere - Coperte per scuderia - Copertoni per carro - Coperte filo e drappo - Cuffie - Cinghie - Crine - Cordami - Cavezze - Corami e Pellami esteri e nazionali - Fruste vettura e Frustini per cavallo - Scudisci - Ginocchiere - Bridoni - Filetti - Morsi - Staffe - Speroni - Martingale - Briglie e Staffili per sella - Moschere per carrozze e per carro - Nasiere - Selle per uomo e per signora - Feltri - Sottosella - Fibbierie e Ferramenta d'ogni genere - Manici per carro e vetture con relative lonze - Telerie - Drappi per coperte - Ornati, ecc. ecc.

Collari, Museruole e Catene per Cani e Cavalli

Même propriétaire - Unique en italie

GRANDE FABRIQUE DE FOUETS ET CRAVACHES

Diplômée à l'Exposition de Paris 1900.

Exportation pour les deux Amériques

TURIN — Rue Cardinal Maurizio — **TURIN**

Lettere e telegrammi: ALBERTO CONTI — Torino.

Società per l'Industria ed il Commercio dei Lubrificanti

ERNESTO REINACH & C.

Via Lario, 90 - MILANO

Accomandita per Azioni.

Capitale L. 700.000 interamente versato

PREMIATA a Palermo 1891 — Genova 1892
Chicago 1893 — San Francisco di California 1894
Milano 1894 — Atlanta S. U. A. 1895
Torino 1898 — Roma Agraria 1899 — Como 1899
Bologna 1904 — San Louis 1904
6 Medaglie d'Oro — 3 Grandi Diplomi d'Onore
MILANO 1906
Un Grand Prix — Un Diploma d'Onore
Una Medaglia d'Oro

Fornitrice dei principali Cotonifici, Tessiture, Stamperie, Lanifici, Cartiere, Molini, Officine Elettriche, Officine a Gas, Officine di costruzioni meccaniche, Acciaierie, Imprese di Navigazione, Ferrovie, Trams Elettrici ed a Vapore, Impianti idrovori, Municipi ed Opifici militari.

Olii speciali propri alle esigenze di lubrificazione di qualsiasi macchina:

Olio minerale per Selfactings e Bancs-à-broches.
Olio composto per Selfactings e Bancs-à-broches, qualità di grande potere lubrificante, permettente di risparmiare dal 15 al 20 % di forza.
Olio chiaro inalterabile per fusi Rings.
Olio smacchiabile per telai.
Olio per trasmissione (tipo speciale per oliatore ad anello).
Olio composto a base di olio oliva neutro, per bielle manovrate di macchine a vapore.
Olio « Biviscolina » (Brevetto N. 4913) qualità densa, per bielle manov. di macch. a vap.
Olio neutro speciale per motori a gas.
Olio speciale per dinamo e motori elettrici.
Olii speciali per turbine.
Olio per segherie (tipo speciale resistente a grandissima velocità).
Olio isolatore per stampi cemento.
Olio incongelabile per compressori ad ammoniaca.
Glicerina pura per compressori ad acido carbonico.
Olio di lardo per torni revolver.
Olio chimico emulsionabile per bullonerie e per la lavorazione di metalli in genere. (Chiedere circolare speciale N. 32 *bis*).
Olio per cilindri vapore a bassa pressione.
Olio per cilindri vapore ad alta pressione.
Olio brevettato per cilindri a vapore surriscaldato Acaustol.
Olio speciale per utensili ad aria compressa.
Oleoblitz (Brevetto N. 4914) olio per motori di automobili. (Chiedere opuscoli speciali).
Olio per trebbiatrici e locomobili. (Qualità unica per la lubrificazione delle superfici fredde e del cilindro. (Chiedere circolare speciale N. 27 *bis*-33 *bis*).
Olio per falciatrici, spandifieno, macchine agricole in genere. (Chiedere circolare speciale N. 27 *bis*-33 *bis*).
Olio nero per carri e vagoni. (Chiedere circolari speciali N. 39 e 27 ***bis*-33 *bis***).
Olii per ardere.
Carbolineum per la conservazione del legname. (Chiedere circolare spec. N. 27 *bis*-33 *bis*).
Olio fluido per scrematrici.
Olio incolore per la lavorazione del riso.
Olio sgrassato per la lavorazione della seta.
Olio per macchine da maglieria.
Olio per macchine a cucire e per velocipedi — Swift oro e Swift diamante — (Brevetto N. 4907).
Olio incongelabile per orologeria.
Olio d'oliva neutro tecnico.
Olio di ricino tecnico.
Olio di piede di bue per lubrificazione e per bagno tacchetti.
Olio di spermaceti per bagno tacchetti.
Olio inodoro per stampi caramelle.
Caramello (colore di zucchero) speciale per le industrie dei liquori.
Preparato d'oleina emulsionabile per la lavorazione della lana.

GRASSI E PRODOTTI DIVERSI:

Grasso consistente neutro speciale per automobili.
Grasso consistente per ingrassatori stauffer, cowote, ecc.
Grasso consistente grafitato.
Grasso nero per ingranaggi.
Grasso (a base di cera) per corde cotone, manilla.
Grasso per corde metalliche in genere.
Grasso indistruttibile per robinetti. (Chiedere circolare speciale N. 34).
Grasso adesivo per cinghie di cuoio. (Chiedere circolare speciale N. 44).
Grasso adesivo per cinghie pelo di cammello. (Chiedere circolare speciale N. 44).
Grasso per ammorbidire e conservare le pelli. (Chiedere circolare speciale N. 39).
Grasso per rotabili. (Chiedere circolare speciale N. 39).
Grasso per anelli Rings.
Antiossido trasparente essiccante. (Chiedere circolare speciale N. 35).
Antiossido bruno. (Chied. circ. spec. N. 35).
Cera per lucidare pavimenti di legno e tappeti di linoleum.
Cólla speciale per giuntura cinghie di cuoio. (Chiedere circolare speciale N. 42).
"Manganio,, Mastice di manganese per guarnizione di vapore. (Chiedere circ. spec. N. 12).
Pasta elastica per grossi ingranaggi. (Chiedere circolare speciale N. 43).
Pasta « Radium » (brevettata) per lucidare tutti i metalli. (Chiedere circolare spec.).
Vaseline bianche, chimicamente pure per uso farmaceutico e per uso tecnico.
Vaseline gialle, chimicamente pure per uso farmaceutico e per uso tecnico.
Vaselina in pani (alto punto di fusione) per cuscinetti di laminatoi e calandre.

Preparato "FIX,, (Brevetto 6815) **per la soppressione della polvere.** (*Ultimo grande successo al circuito di Brescia* 1905). — (*Chiedere circolare speciale esplicativa*).

Preparazioni Speciali:

GRASSO ADESIVO per cinghie qualità fortemente adesiva, composta di sostanze che conservano a lungo la cinghia e la mantengono flessibile e morbida.

ANTIOSSIDO per armi e macchine, indispensabile per tutti gli organi, apparecchi, armi e macchine, soggette all'umidità nei depositi, o destinati a lunghi viaggi. Si prepara in due distinte qualità: l'una trasparente ed essiccante; l'altra bruna ed essiccante solo parzialmente.

GRASSO INDISTRUTTIBILE per robinetti a base di caoutchouc, inalterabile all'azione del vapore ad alta pressione, dei gaz e degli acidi. Coll'uso di questo grasso non si verificano più perdite, la manovra dei robinetti è costantemente libera e se ne impedisce l'ossidazione.

PASTA ELASTICA per ingranaggi. Questo grasso, reso elastico dalle speciali sostanze che lo compongono, attutisce di molto il rumore, evitando lo sfregamento diretto dei denti. Esso resiste a forte pressione e rappresenta il miglior intonaco che si conosca per gli ingranaggi, in specie per quelli mossi a velocità grandissime.

COLLA SPECIALE per la giuntura delle cinghie di cuoio per trasmissioni. La giuntura eseguita con questa colla resiste perfettamente all'azione dell'umidità, ed al secco eccessivo, ed è di gran lunga a preferirsi ai lacciuoli, agraffes, ecc., i quali, a cagione dei numerosi fori, indeboliscono la cinghia.

PASTA "RADIUM,, (brevettata) per pulire tutti i metalli. Questa pasta, la cui accurata fabbricazione e l'eccellente qualità delle materie prime rendono preferibile a quelle sinora esistenti perchè è composta di materie che non intaccano il metallo - è di effetto immediato - è assolutamente innocua, conserva a lungo la lucentezza ai metalli, non riga i metalli, in grazia della sua finezza e pastosità.

GRASSO per rotabili. Questo grasso è assai superiore all'antico « unto da carri » soggetto per la sua composizione resinosa ad essiccarsi ed indurirsi. Il nostro grasso per rotabili al contrario è **costantemente pastoso** in qualunque stagione, **non è adesivo, nè s'asciuga,** e col suo uso si diminuisce sensibilmente la resistenza di trazione. È confezionato in fusti, ed in scatole di latta, da 1/2, 1 e 5 Kg.

OLIO CHIMICO emulsionabile. Si scioglie nell'acqua e rimpiazza l'acqua saponata usata nelle varie lavorazioni del ferro e dell'acciaio, come il trapanaggio, piallaggio, ecc. L'emulsione essendo neutra, i metalli così lavorati rimangono protetti dalla ruggine, e per questa stessa ragione i ferri e gli utensili adoperati per le varie lavorazioni si logorano assai meno.

"MANGANIO,, Mastice di Manganese puro per congiunzioni di tubazioni di vapore. Questo mastice perfettamente amalgamata a forte pressione, ha la proprietà di mantenersi indefinitamente impermeabile, elastico e penetrante nelle cavità. Lo si adopera solo, come con cartoni vari, fibre vegetali e d'amianto. È sempre pronto all'uso; volendolo più pastoso lo si stemperi con olio cotto di lino.

Rappresentanti: Sigg. PEYROT ROSSIGNOLI, Via Sacchi, 30.

Alessandro Guglielmo

Successore di GIACOMO BAIETTO

Colori, Vernici, Pennelli - Generi relativi alla pittura, decorazione ed al disegno - Prodotti chimici - Generi per fotografia, litografia - Articoli per indoratori.

Deposito di lastre preparate al Gelatino-Bromuro e Fabbrica di Cartoncino per fotografia.

38, Via Lagrange — TORINO — Via Lagrange, 38

rimpetto all'Albergo del Gran Mogol.

Manifattura Articoli da Viaggio A. VARDA

Torino STABILIMENTO, 11bis corso Francia, Telef. 12-03. NEGOZIO VENDITA, 14 via Garibaldi, Telef. 20-56.

Solidissimo - Impermeabile

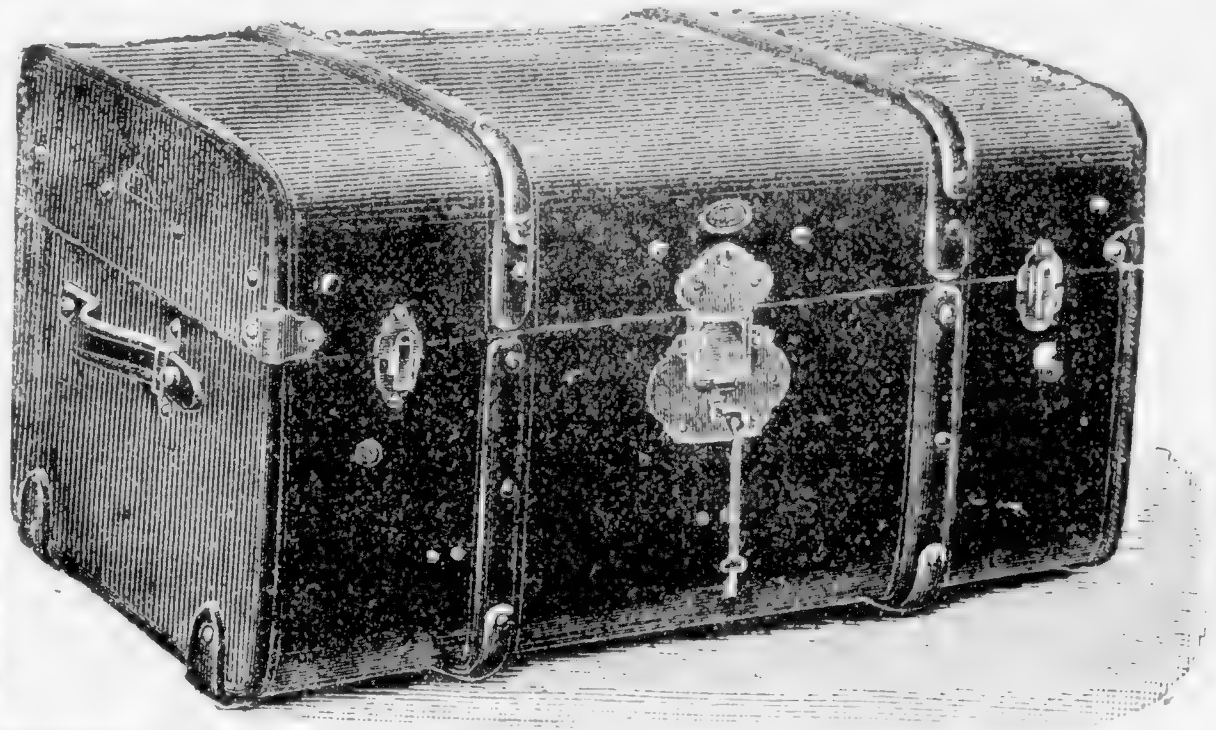

Baule leggerissimo
50 % di economia sui trasporti
PREZZI RIDOTTI
Riparazioni - *Casa fondata nel 1864.*
INGROSSO - DETTAGLIO

ASSORTIMENTO COMPLETO Bauli - Casse - Ceste da viaggio - Valigie e Sacchi con e senza nécessaire - Borsette per signora - Porta-carte ad uso viaggiatori, avvocati, ingegneri, ecc. — Specialità in Campionari per viaggiatori di commercio.

PELLETTERIE per REGALI ONOMASTICI, NOZZE, ecc.: Portafogli - Portamonete, Portasigari - Nécessaire per toeletta e da lavoro per signora - Specchi a tre luci - Buvards - Albums per fotografie - Cestini buffet - Posate da viaggio.

Pronta esecuzione di qualunque articolo del genere su ordinazione.

Ing. Nicola Romeo e C.

MILANO
35, Foro Bonaparte.
Telefono 28-61.
Telegrammi: INGERSORAN.
OFFICINA: Corso Sempione, 85 D = Telefono 52-95.

Agenti per l'Italia della INGERSOLL RAND Co.: NEW YORK - PARIGI

LA PERFORATRICE ELETTRO-PNEUMATICA TEMPLE-INGERSOLL

Grande efficacia - Grandissima economia.

Consuma 1/3 a 1/4 solamente della forza richiesta ordinariamente.

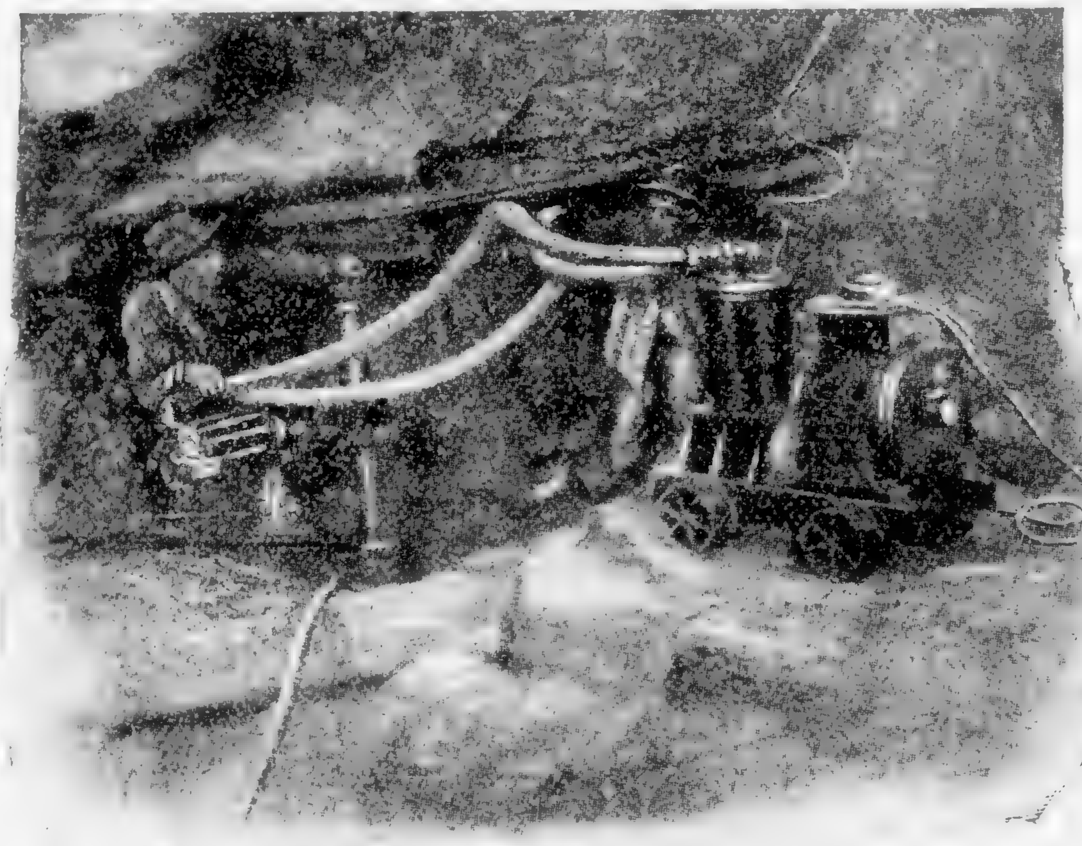

Manutenzione facilissima. Durata grandissima.

Applicazioni dell'aria compressa per perforazione di gallerie escavazioni di canali, lavorazione meccanica delle miniere, cave, ecc.

UTENSILI PNEUMATICI PER OFFICINE, FONDERIE, LABORATORI DI PIETRE.

ELEVAZIONI DI LIQUIDI E MATERIALI PASTOSI

FONDAZIONI PNEUMATICHE

SONDAGGI

Ing. Nicola Romeo e C.

MILANO
35, Foro Bonaparte.
Telefono 28-61.
Telegrammi: INGERSORAN.
OFFICINA: Corso Sempione, 85 D = Telefono 52-95.

Perforatrici ad aria compressa e a vapore - Escavatori - Martelli perforatori

Spaccapietre - Macinatori - Raffinatori - Rulli schiacciatori - Elevatori.

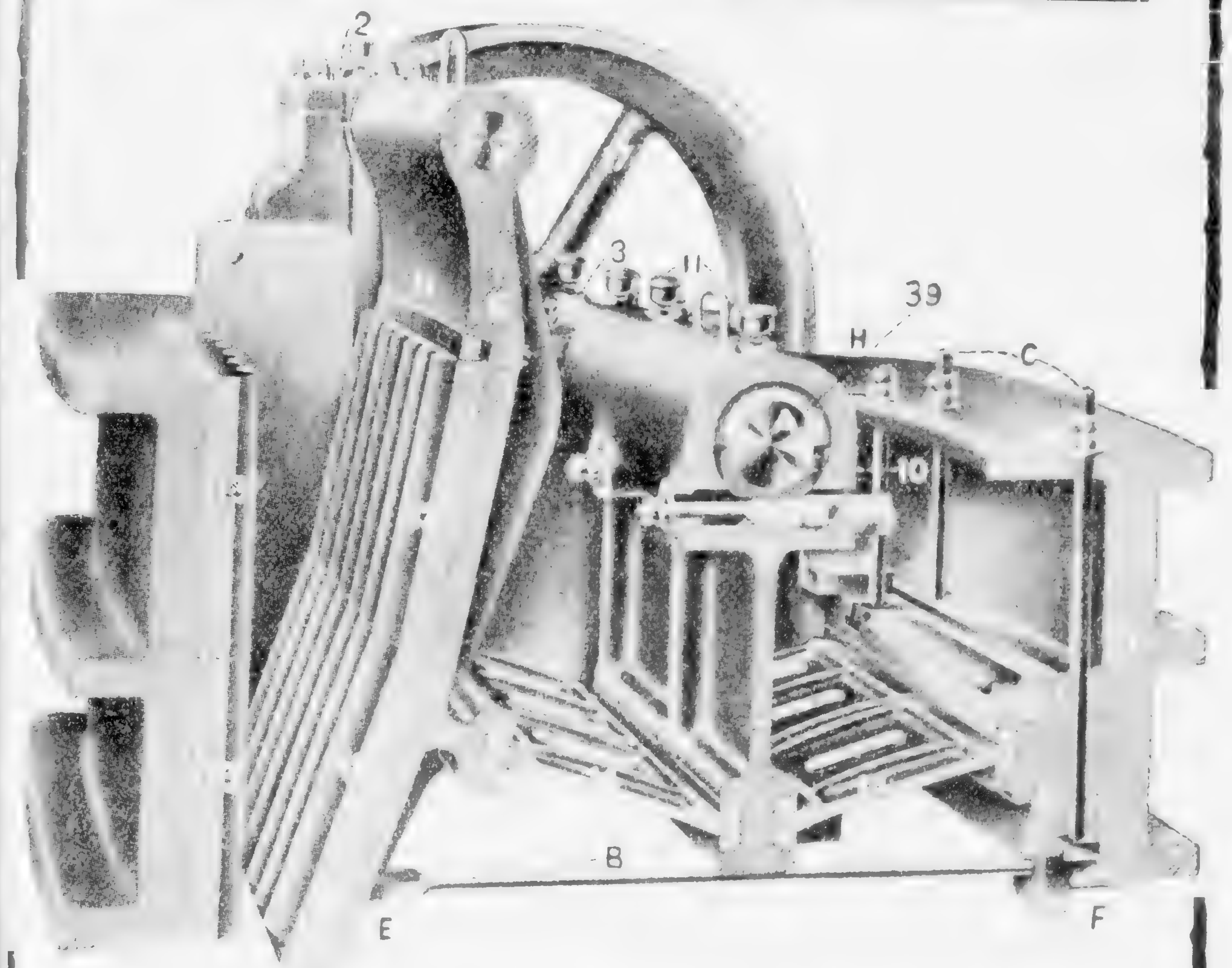

Spaccapietre a mascelle della Casa HADFIELD'S STEEL FOUNDRY Co. di SHEFFIELD (Inghilterra) che possiede la maggiore fonderia in acciaio.

Estrazione, Lavorazione delle Rocce, Trasformazione, Utilizzazione.

COMPRESSORI - PERFORATRICI - MARTELLI PERFORATORI - ESCAVATORI - SPACCAPIETRE - MACINATORI - ELEVATORI - RULLI SCHIACCIATORI.

Alman Felice

TORINO

Via Accademia Albertina, 5.

Collegno Fabbrica Vernici — Preparazione Colori — Tele per pittura.

Colori e l'occorrente per la pittura a olio, all'acquerello, all'affresco, all'incaustico, per la porcellana, maiolica e vetro, per la decorazione, per gli Indoratori e per i Verniciatori.

Deposito delle **Vernici Inglesi** di NAYLOR, NOBLES & HOABE, MANDER, HARLAND, SCHMIDT, BERGER, WILLIALMSON.

Stucco Paints - colori ad acqua lavabili e antisettici per decorazione murale.

Vernici bianche ed a **colori** uso smalto per muri, ceramiche e bagni.

Vernici inglesi « *Enamel Paints* » in vasetti, tinte assortite.

Vernice per le etichette litografate, ed in colori per metalli e trasparenti.

Macchine per macinare i colori.

Pennelli d'ogni genere per ogni sorta di pittura.

Carte da disegno nazionali, CANSON E WHATMANN.

Carta al ferro-prussiato delle migliori marche ed **Eliografica**.

Carte lucide e **vegetali** in fogli ed in rotoli.

Carta per la così detta pittura orientale *Réclame*.

Tele lucide SAGAR, STANDARD, DOWSE ed IMPERIAL di tutte le altezze in rotoli.

Lapis CONTÉ, FABER, GILBERT, STAEDTLER, KURZ e HARDMUTH, e tutti gli articoli per disegno.

Pergamene ed **Inchiostro China** in pezzi e liquido.

Album per disegno ed acquerello.

Avorii e **Cristalli** per miniature e cassette complete per fotominiatura.

Apparecchi per Pyrogravure per incidere sul legno.

Tele, Colori e **Trattati** per la pittura uso GOBELIN.

Plastica — Terra grassa, Cera Stecchi per modellare.

Prodotti chimici purissimi per fotografia.

Agente generale per l'Italia della Casa GUILLEMINOT, BOESPLUG & C., Parigi. **Lastre al bromuro - Lastre al latato - Opaline - Trasparenti per proiezioni. — Carta al bromuro. — Lastre e Carte radiografiche. Lastre ortocromatiche. — Cartoline al bromuro.**

Deposito delle **Lastre al gelatino-bromuro** di M. CAPPELLI, IOUGLA e LUMIÈRE e delle principali marche.

Carte aristotipiche, Celloidine « Kurz » e marca « Elephant » e « Due Spade ».

Carte mat Celloidine « Due Spade »

Carta doppia albuminata marca « Due Spade ». — **Carta al carbone** e relativa carta trasporto.

Obbiettivi inglesi, francesi e tedeschi di DALLMEYER, DARLOT, ELLIOT, ZEISS, GOERZ.

Camere ed **apparecchi istantanei** dei sistemi più recenti.

Apparecchi e lanterne d'ingrandimento.

Bacinelle, châssis e tutto quanto concerne la fotografia.

Trattati inglesi, italiani e francesi di pittura e fotografia.

Cartoncini in ogni formato e **buste litografate** ad uso dei fotografi.

PREZZI CORRENTI (Gratis).

N. 1 di LITOGRAFIA -- N. 2 di PITTURA e DISEGNO — N. 3 di FOTOGRAFIA
N. 4 di DECORAZIONE, COLORI, VERNICI ed Articoli diversi

PREMIATI STABILIMENTI

per la Fabbricazione delle

Acque Minerali Artificiali Sterilizzate

A. GIOMMI & C.

TORINO, Via Nizza (ang. Corso Dante) - BOLOGNA - PESARO

Vichy Giommi Sterilizzata

1898 PRIMO PREMIO

MADRID — Esposizione Internazionale di Medicina ed Igiene.
TORINO — Esposizione Generale Italiana (Sezione Igiene Medica).

S. E. il Comm. Guido Baccelli, direttore della Clinica medica di Roma, sperimentate le acque artificiali Giommi nella sua clinica, le dichiarò vantaggiose.

S. E. il Prof. Comm. Francesco Durante, direttore della Clinica chirurgica di Roma, prescrive spessissimo l'acqua sterilizzata Vichy Giommi, trovandola efficacissima nelle forme uriche.

In modo eminentemente lusinghiero ebbero a scrivere i professori Mazzoni, Tosti, Capparoni, Postompsky, Capipello, Masciarelli, Ferraresi, Arcangeli, Rossoni, Pensuti ed altri Primari degli Ospedali di Roma, ove provarono la Vichy Giommi, su vasta scala.

L'Ufficio d'igiene della città di Torino ebbe a dichiarare nella sua perizia in data 11 novembre 1897 che « la Ditta A. GIOMMI e C. di Torino ha raggiunto, per quanto è possibile industrialmente, lo scopo di fornire acqua sterilizzata e quindi salubre sotto il rispetto igienico ».

Sconto speciale ai signori Medici. — Campioni a richiesta.

Acque Artificiali preparate nei suddetti Stabilimenti: Vichy - Jànos - Carlsbad - Vals - Ceresole - Apollinaris - St-Galmier - San Gemini - Fiuggi - Roncegno, ecc.

Capello Angelo

TORINO
Corso Re Umberto 32
Telefono 18-10

Fabbrica Letti

Sofà in Ferro

Generi relativi

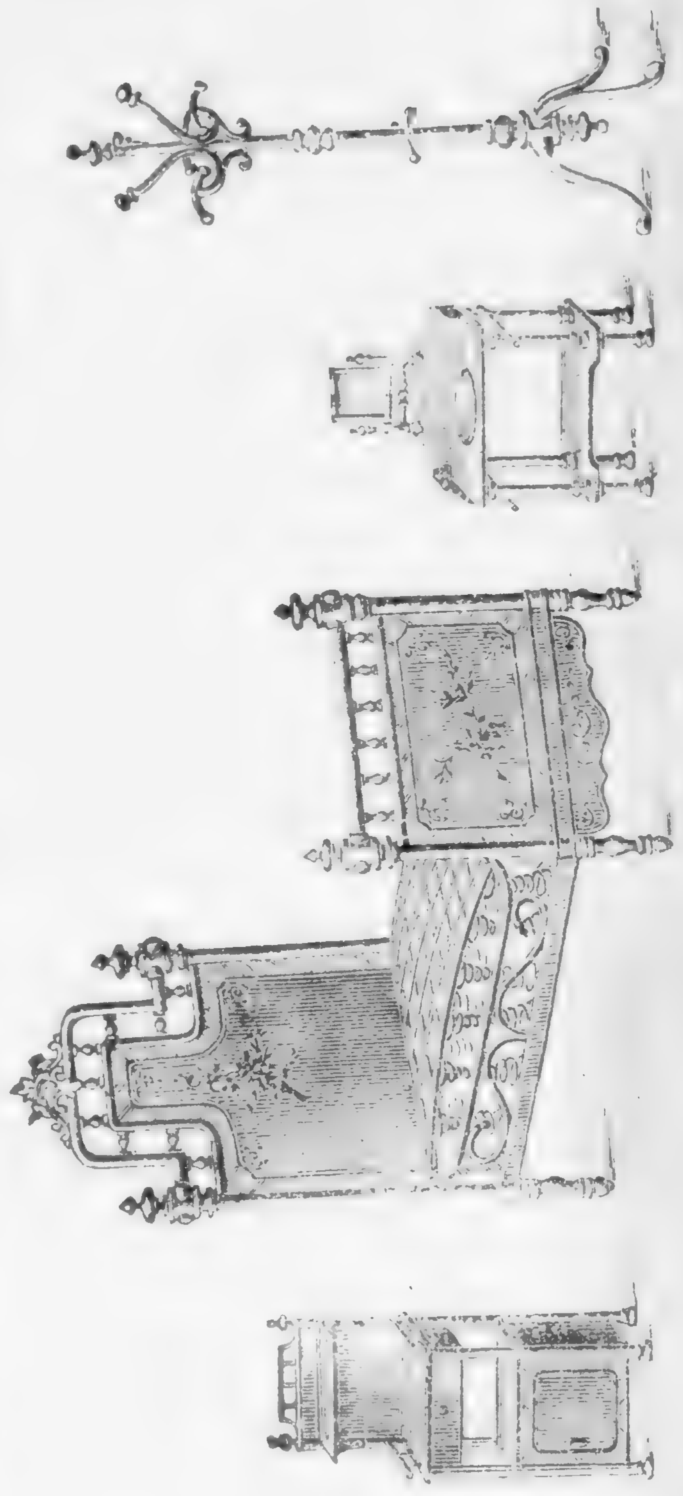

Paglierici elastici
in ferro e stoffa.

Letti speciali per Collegi ed Ospedali — Lane e Crine

Specialità Tavoli — Sedie — Seggioloni
per Giardini, Caffè e Teatri.
Porta-abiti — Porta-catini.
Sconto ai Negozianti

Seggioloni articolati — Carrozzelle.
Toelette, Comodini in ferro e marmo.
Sconto ai Negozianti

INDUSTRIE METALLURGICHE

TORINO

SOCIETÀ ANONIMA - Capitale L. 4.000.000 interamente versato

STABILIMENTI

Forgia - Stampaggio TORINO - Barriera di Milano

Imbottitura SESTRI PONENTE - Via dei Costo

Fonderia di Ghisa malleabile TORINO - Barriera S. Paolo

Fonderia di Acciaio TORINO - Valdocco

Telai e pezzi stampati per Automobili

Pezzi speciali per Arsenali, Marina e Ferrovia

DIREZIONE GENERALE

VIA CIGNA, fuori Barriera di Milano

4

L'ASFALTO LETTOMANOPPELLO è il migliore materiale conosciuto da sovrapporre ai lavori in cemento armato

Mastici preparati in pani - Bitumi extra raffinati in barili (da applicarsi a caldo) per coperture di tetti con terrazzi, pavimenti e verticali per muri umidi - Mattonelle di roccia asfaltica cruda a grande compressione (Pavés), specialità per magazzeni, androni, cortili, scuderie e marciapiedi - Piani stradali con polvere di Asfalto naturale compressa.

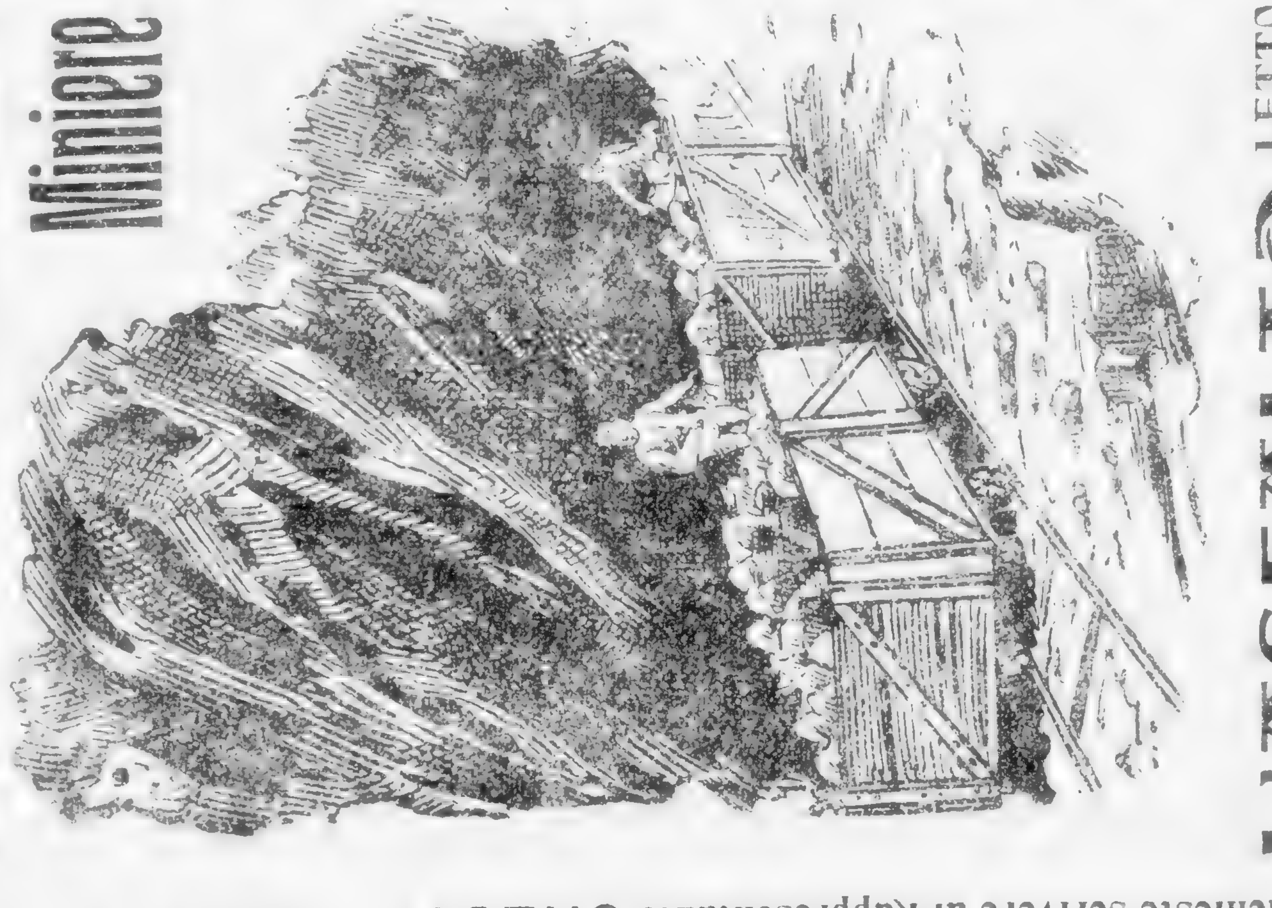

Miniere Italiane - Asfalto e bitume di Lettomanoppello

BACINO DELLA MAJELLA (ABRUZZI)

Proprietà della Neuchâtel Asphalte Co. di Londra - Società Anonima Capitale L. 15.750.000

Rappresentante per Liguria e Piemonte **ORESTE TERRENI** - GENOVA

Telefono Internazionale 38-75

FORMA DEL PANE DI MASTICE

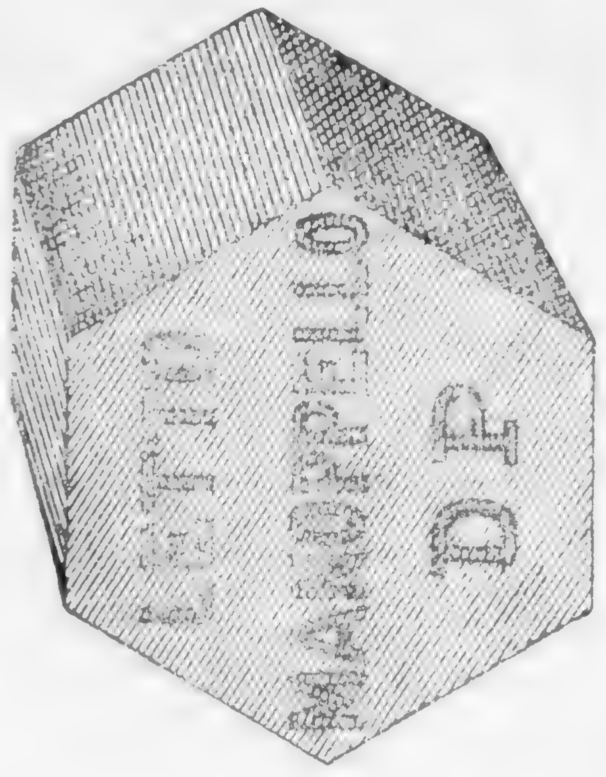

Antica e prima Marca Italiana di fama ed esportazione mondiale.

La sola premiata con le massime Onorificenze a tutte le Esposizioni. - La sola premiata dal Ministero d'Agricoltura, Industria e Commercio per la grande esportazione in tutti i paesi del mondo e con speciale Medaglia d'argento della Camera di Comm. di Genova.

La migliore qualità per coperture di tetti piani
La migliore qualità per pavimentazione

L'ASFALTO LETTO-MANOPPELLO antica marca **DP** è la prima qualità prescritta per i lavori di tutti i Municipi e dagli Uffici Tecnici Provinciali, per i lavori delle Ferrovie dello Stato. - Prescelta dal Genio Militare.

Per richieste scrivere al Rappresentante ORESTE TERRENI - GENOVA

Costruzioni in Cemento armato

Ing. GIOVANNI GIUDICI

MILANO - Via G. B. Bazzoni, 6

Cemento armato . . . . - Brevetto Ing. F. Brazzola.
Tettoie con lucernari perfezionati - Brevetto Ingg. Sequin & Knobel.

AGENZIA DI TORINO

:: Corso Oporto, num. 13 ::

Ing. M. AMBROSETTI

Ogni genere di lavori in cemento armato

Specialità in Solai a camera d'aria

Fondazioni - Muri di sostegno - Dighe - Serbatoi - Ponti - Passerelle - Canali - Acquedotti - Collettori - Cassoni ad aria compressa - Pali per trasmissione.

Costruzioni industriali complete.

Numerose referenze.
Lavori per Governi, Provincie, Comuni, Ferrovie, ecc. — Studi, progetti, preventivi. — Informazioni a richiesta.

La Domenica dei Fanciulli

Elegante Giornaletto educativo ed istruttivo. — Direttrice LUISA SCLAVERANO.

Si pubblica tutte le Domeniche in un fasc. in-8 di pag. 16, oltre la copertina contenente il Notiziario, la Corrispondenza, i Giuochi, ecc.

Anno XI - 1910

Compimento d'istruzione e di educazione, ausilio potente alla scuola e alla famiglia, la **Domenica dei Fanciulli** tiene, da un decennio, fra i periodici congeneri, il primato per i mezzi, gli scopi e gli effetti suoi e per la salda, esuberante, vitalità, onde trassero origine e forma altri non pochi.

E però, potendo sembrar vano annunziarla come si suole una novità, e non decoroso attingere ancora ai luoghi comuni della diffusione, mentre la cosa ha in sè virtù di mostrarsi, introdursi, espandersi; noi non faremo altro che raccogliere e disporre nel loro ordine armonico e naturale quelle linee che concorsero a tracciare il primo disegno, coloritosi poi e perfezionatosi per opera di quanti vi cooperarono.

Varietà di scritti e di forme letterarie - Copia e splendore di illustrazioni - Amenità di giuochi e vantaggio di premi - Opportunità di nozioni e di notizie - Aperto caldeggiamento dei grandi sentimenti nazionali di religione, di morale, di patriottismo - Spirito di civile, universale carità, onde tutto si abbraccia, salvo il male, e nulla si disprezza - Libertà di spirito, onde si accoglie il bene da qualunque parte esso ne venga, e si dà valore alle azioni, non secondo chi le fa, ma secondo le immutabili leggi del bene medesimo.

ABBONAMENTO ANNUO:

In Italia . . . . L. 5.
All'Estero (Unione Postale, e purchè fatto presso gli Uffici postali locali) . . . . » 5.
Stati fuori dell'Unione . . . . » 8.

Un Numero separato Cent. 10.

Numeri di saggio **gratis** a semplice richiesta diretta alla

Libreria G. B. Paravia & Comp.

Via Garibaldi, 23 - TORINO

od alle sue Succursali in ROMA, MILANO, FIRENZE, NAPOLI.

GRANDE STABILIMENTO BALNEO-IDROTERAPICO
E ISTITUTO DI CURE FISICHE

"LA PROVVIDENZA"

(COLLIEX)

Fondato nel 1854 dal Dott. C. Colliex

ONORIFICENZE: (Esposizioni d'Igiene, Idrologia, Terapia fisica, ecc.)
MEDAGLIA D'ORO: Torino 1898, Roma 1894 e 1907, Napoli 1900.
DIPLOMA DI MERITO: Venezia 1905.
MEDAGLIA D'ARGENTO: Torino 1905, 1906 e 1907.

Medico Direttore Dott. E. JORIO

TELEFONO 32 - TORINO - *TELEFONO 32*

Via XX Settembre, 5, 7, 9 - Via Volta, 8 - Piazza Paleocapa

IDROTERAPIA Doccie fredde, temperate, alternate, scozzesi - Bagni raffreddati - Piscina per immersioni - Semicupi, pediluvi, maniluvi ad acqua corrente - Impacchi, spugnature, ecc. - Apparecchi del Winternitz - Bagni alla Russa - Bagni con doccia in vasca.

TERMO-FOTOTERAPIA Bagno Turco - Romano (Hammam) - Bagno Russo - Doccia di Vapore - Bagno parziale di Vapore (uso Aix-les-Bains) - Fanghi naturali di Abano e di Riolo - Termofori Elettrici - Bagni di luce (parziali e generali) - Bagni parziali uso Dowsing.

ELETTROTERAPIA Bagni Idroelettrici (generali e parziali) - Correnti faradiche, galvaniche, ad alta frequenza (d'Arsonvalizzazione) - Bagni e doccie elettriche (Franklinizzazione) - Elettrolisi - Ozonizzazione.

KINESITERAPIA Massaggio manuale, meccanico ed elettrico - Vibroterapia - Ginnastica igienica e Meccanoterapia sistema Zander.

RAGGI RÖNTGEN (Radioscopia - Radiografia - Radioterapia)
LOHTANNINBÄDER (Bagni elettrici al tannino) BAGNI DI ACIDO CARBONICO
SALA PER INALAZIONI Salso-iodobromiche (Salice) colle acque della Porretta, di catrame, trementina, ecc.
DOUCHES-MASSAGES (uso Vichy ed Aix-les-Bains)

BAGNI SEMPLICI COMUNI E DI Iª CLASSE

Bagni Medicinali colle Acque Naturali di Salice, Solforosi, coi Sali di Vichy, Castrocaro, ecc.

Deposito e Cure dei Fanghi Naturali Termali di Montegrotto (Albano)
delle Acque salso-iodobromiche di Salice e delle Acque delle Terme della Porretta

Servizio a domicilio di Bagni, Fanghi, Massaggi e Bagni di Vapore

Lavanderia propria : Luce elettrica
Riscaldamento a Vapore : Stabilimento di 1° Ordine.

CONFEZIONE CAMICIE per UOMO
SPECIALITÀ CAMICIETTE per SIGNORA

TORINO
Via Accademia delle Scienze, 2
Vicino Piazza Castello

RUFFATTI GIUSEPPE

PREZZO CORRENTE DELLE CAMICIE

6 Camicie Domestic, con davanti fino . L. 24 —

6 Camicie Cretonne, con davanti filo . L. 30 —

6 Camicie Cretonne forte, con davanti filo L. 36 —

6 Camicie Cretonne extra, con davanti fino L. 39 —

6 Camicie Domestic, con guernizione per notte L. 28,50

CAMICIE SU MISURA
CON DAVANTI PIQUET NOVITÀ
Confezione accuratissima

Indice degli Annunzi speciali

A. E. G., Società italiana di Elettricità in Milano (ultima pagina della copertina).
Botta G. D., Moscato spumante (3ª pagina appena aperta la Guida).
Genta C. F., Impresa Feretri e Pompe funebri (1ª pag. appena aperta la Guida).
Paissa Fratelli (3ª pagina appena aperta la Guida).
Blanc V., Fabbrica di Capsule metalliche per bottiglie (penultima pagina della copertina).
Società Italiana Langen e Wolf, Motori a Gaz (2ª pagina appena aperta la Guida).
Venchi S. & C., Società Anonima Italiana per la fabbricazione di Confetti, Cioccolato, Cacao, Caramelle (1ª pagina appena aperta la Guida).

Alman Felice, Colori e Vernici. Specialità per Pittori, Fotografi, ecc. *Pag.* 46
« Augusta » Unione Nazionale Fonderie di Caratteri e Fabbrica di Macchine 19, 22
Baer Alberto, Rappresentanza di primarie Fabbriche estere . . . » 5
Bertoglio Italo, ingegnere industriale, Rappresentante . . . . . » 12
Braida, Azienda industriale, Carte ondulate, ecc. . . . . . » 30
Caligaris e Piacenza, Soc. Anonima. Apparecchi per riscaldamento moderno » 27
Capello Angelo, Fabblica letti, sofà in ferro . . . . . . » 48
Caprile L., Fabbrica di pesi e misure . . . . » 15
Compagnia Anonima d'Assicurazione « Il Toro » . . . . . . » 13
Conti Alberto, Pellami e corami . . . . » 39
Cottiè Irene e C., Fabbrica ricami a mano . . . . . . » 18
Curtial Paul, Meccanica moderna . . . . » 23
Curti Carlo, Impresa, Costruzioni edili, Milano . . . . . » 29
Emanuel, Bosticco e C. già **Assom Domenico**, Maglierie, Filati, Biancheria confezionata ecc. . . . . » 16
Ferrero Pietro e C., Ferri lavorati, pompe, valvole, tubi, ecc. . . » 6, 7
Fonderie Subalpine Società Anonima . . . . » 10
Galantini Simone, Officina meccanica . . . . » 21
Galli Giuseppe, Fabbrica e negozio di selleria . . . . . » 36
Giommi A. e Comp., Acque Minerali artificiali sterilizzate . . . . » 47
Giordana Garello e C. già **Giordana, Mossello e C.**, Costruttori specialisti di pompe, ventilatori, ecc. . . . . » 37

Giudici Ing. Giovanni, Costruzioni in Cemento armato . . . . *Pag.* 51
Grotta Gino, Moncalieri . . . . » 38
Guglielmo Alessandro, Colori, vernici, pennelli, ecc. . . . . . » 43
Industrie Metallurgiche, Società Anonima . . . . » 49
« **L'Industria Chimica** » Rivista tecnico-scientifica e industriale . . » 32
Marchisio B. e Figli, Litografia e tipografia . . . . . . » 18
Marietti Ing. & C., Coperture impermeabili – Materiali refrattari – Isolanti elettrici « *Deltan* » 15, 21, 22
Masera Antonio, Stabilimento Meccanico Subalpino . . . . . » 26
Morano Sebastiano, Apparatore di Chiese . . . . » 33
Naef Carlo, Macchine, utensili e accessori . . . . » 42
Nasi Fratelli (Ditta) di **Zanoletti Ferdinando**, Metalli greggi e lavorati – Robinetti e Valvole ecc. 1, 2, 3, 4
Opessi Antonio, Fabbrica di pesi e misure . . . . » 11
Paravia G. B. e C., tipografi editori. *La Domenica dei fanciulli* . . » 52
Penotti Giovanni, Premiato Stabilimento meccanico . . . . . » 25
Provvidenza (La), Stabilimento Balneo-Idroterapico . . . . . » 53
Reinach Ernesto e C., Soc. per l'industria e il commercio dei lubrificanti 40, 41
Rignon Adolfo, Società fabbricante Ruberoid . . . . . . » 32
Rignon Oscar, Impresa noleggio forza motrice . . . . . . » 33
Romeo Ing. Nicola, Macchinario ad aria compressa. Lavorazione delle rocce 44, 45
Rosso Raffaele e C. succ. **Pizzotti e Bellone**, Deposito acciaio . . » 19
Ruffatti Giuseppe, Confezione camicie per uomo . . . . . . » 54
Sacco G. R., Menta glaciale alpina . . . . » 16
Società Anonima Cioccolato e Cacao Moriondo e Gariglio . . . . » 34
Società Anonima Gaensler, Bedarida & Comp., Fabbrica Stoviglie, Oggetti Smaltati e apparecchi per inumidimento e ventilazione . . » 35
Società Italo-Inglese d'apparecchi d'igiene, « *Lisodis* » distributore di sapone liquido « *Liso* » . . . . » 24
Società Nazionale Officine di Savigliano, Costruz. meccaniche ed elettriche » 31
Società Reale d'Assicurazione incendi . . . . » 28
Tedeschi ing. V. e C., Società Anonima, Fabbrica di Conduttori elettrici » 17
Terreni Oreste, Asfalto italiano Letto-Manoppello . . . . . » 50
Treves Emilio, Mobili d'arte e tappezzerie in stoffe . . . . . » 36
Ulrich Domenico, Erbe medicinali - Estratti ed essenze per liquori . » 8, 9
Varda A., Manifattura Articoli da viaggio . . . . » 43
Vezzosi Massimiliano (Ditta), Legatoria . . . . » 20
Vigliani B., Gioielli perfettamente imitati . . . . » 14